¿Eres o no eres? No vaciles, no pierdas el tiempo con palabrería vana, que no te haremos caso. Tú categóricamente, dinos si estás con nosotros, pero no de palabra. Coje el fusil, y demuéstralo cuanto antes.

AZUL

Tú hablas mucho. Estás ganando batallas al lado de la radio. Festejas una conquista, dices: ¡Arriba España! Pero este grito hay que pronunciarlo sin algaradas. Mejor que con los labios, con el corazón en la mano.

Córdoba 15 de Febrero de 1938 — DIARIO DE FALANGE ESPAÑOLA TRADICIONALISTA Y DE LAS JONS — SEGUNDO AÑO TRIUNFAL ::: Número 425

Sobre los precios

Fué una cosa extraña para nosotros, españoles, el ver en la primera página de un periódico inglés, en grandes titulares: "La libra de carne aumenta de precio un chelín". Más utilitarios que nosotros, dan lugar preferente a los temas económicos.

Sin embargo, conviene tener siempre los piés en el suelo, pues a la vez que filosofar es preciso vivir.

Vamos a hablar de los precios. La disposición del ministro del Interior regulando los precios y amenazando con castigar inexorablemente a quienes de modo indebido alteren los precios anteriores al 18 de Julio de 1936 ha producido gratísima impresión en el ánimo público.

Para la mayoría pendientes de un sueldo o de un salario ajustado al nivel de vida anterior al Movimiento, es esta cuestión de vida o muerte.

Para aquellos que tienen los brazos que les ganaban el sustento en los campos de batalla y perciben un subsidio, la elevación de precios implica la mayor indigencia.

Y si somos nacionalsindicalistas, lo primero son los combatientes y sus familias y los productores modestos.

Con el alza de precio resultaría que un parado viviría mejor atendido por la Beneficencia que podría hacerlo trabajando una familia hacendosa de un carpintero, albañil o empleado modesto.

Lo que, tras ser injusto, es peligroso e inmoral.

Por eso ha caído admirablemente esa disposición, complemento de aquella otra del mes de Junio en la que se decía: "Los comerciantes han de limitarse al lucro indispensable para el sostenimiento de sus negocios y de sus familias".

Quien no comprenda que se puede ser a la vez buen comerciante y buen patriota, quien tenga alma de mercader, debe ser duramente castigado o recluído en un "gehtto". La clase mercantil debe ser la primera en desenmascarar a los contraventores.

El dinero ha dejado de ser un dios. Tiene una función social y la ha de llenar en estos momentos no agarrotando al menesteroso, sino ayudándole en hermandad española, para que pueda vivir con dignidad humana.

El ministro de Defensa Nacional General D. José Dávila Arredondo

Sección de Tribunales

JUICO PARA MAÑANA

Mañana se verá ante la Sección Primera de esta Audiencia, la causa instruída por el Juzgado de la Derecha de Córdoba contra Rafael Valenzuela Terroba y otro, por el delito de allanamiento de morada.

Abogado señor Espina, y procurador señor Delgado Gallego.

Junta Harino-Panadera

CIRCULAR

Publicada en el "Boletín Oficial" de la provincia correspondiente al día 4 del corriente la Circular número 312 señalando los precios de harina y pan se recuerda a todos los fabricantes, la prohibición de elaborar otras harinas para pan, que no sean las de clase única a que se refiere la Orden de la Presidencia de la Comisión de Agricultura, al precio de 65'50 pesetas los 100 kilos; advirtiendo a los panaderos que, de no encontrar en fábrica las de esta clase, podrán adquirirlas de las que haya, sin rebasar el precio indicado.

Asimismo, los panaderos tendrán en sus tahonas, pan de la clase que señala la repetida circular, pudiendo el público tomarlo de otra que le ofrezcan, en caso de no tener ésta, al precio de 0'67 peseta en la capital y 0'64 pesetas en los pueblos, sin perjuicio de las sanciones que merezcan los contraventores.

Córdoba, 14 de Febrero de 1938. Segundo Año Triunfal.—El Ingeniero Presidente.

LA CAMISA AZUL es un hábito, no un disfraz.

"Auxilio Social" inaugura un nuevo Jardín Maternal en Miranda de Ebro

Siguiendo su avance bajo el lema "Por la Madre y el Hijo, por una España mejor" Auxilio Social ha inaugurado un Miranda de Ebro un nuevo Jardín Maternal, eslabón en la guirnalda de Hogares y Guarderías que la magna obra de justicia de Falange Española Tradicionalista y de las JONS, hace florecer sobre el dolor y la necesidad de España.

Todo Miranda estaba engalanado, el comercio había cerrado sus puertas y miles de personas se agolpaban en las cercanías del flamante edificio, destinado a ser cobijo diurno de cincuenta chiquillos, hijos de madres trabajadoras.

Bajo de planta, ancho de ventanales, dotado de modernísimas instalaciones y adornado con la gracia tierna que es sello característico de todas las instituciones de "Auxilio Social", el Jardín Maternal de Miranda es digno de compararse con los mejores de su género en Europa. Sus dormitorios claros, sus salas de juego realzadas por unas deliciosas pinturas murales debidas al pincel artista, tan hondamente femenino, de A. T. C., sus mesas pequeñas de vivos colores—donde los niños recibirán principios de enseñanza—, sus salas de duchas, sus jardines al sol, su playa artificial, todo ello animado por risas infantiles y la eficiente solicitud de diez camaradas guardadoras—uniformes celestes y tocas blancas—emanan optimismo y alegría de vivir. ¡Las madres obreras pueden partir tranquilas a su jornada! Sus hijos, durante su forzosa ausencia del hogar, no jugarán ya entre los peligros del brasero, de los patios de vecindad, o de los cauces de las carreteras. La obra Nacional Sindicalista de Potección a la Madre y al Niño, los ha tomado bajo su amparo y en recintos saludables y felices los libra de todos los barros.

Bajo el signo del crucifijo y el aleteo de nuestras banderas, hará de ellos para el mañana mejor, hombres con fé y con fuerza, con voluntad de trabajo y sentido de solidaridad fraterna.

* * *

La Delegada Nacional de "Auxilio Social", Mercedes Sanz Bachiller, acudió a Miranda al acto de la inauguración acompañada de los Asesores Técnicos, Pérez Delgado, Mateo, Pardo y Argote, del Secretario Nacional de "Auxilio Social" y del Jefe de la Oficina General de la Obra de Protección a la Madre y al Niño Santiago Martínez. A su llegada fué saludada por el Gobernador civil de la provincia de Burgos, Jefe Provincial de F. E. T. y de las JONS de Burgos, vicepresidente de la Diputación de Vitoria, Comandante militar de la Plaza, Alcalde y Jefe local de Miranda, Delegado Provincial de "Auxilio Social" de Burgos y representaciones de la Beneficencia, Cruz Roja, Fuerzas Legionarias y Milicias.

Los presentes reuniéronse en el Comedor del Jardín Maternal, donde en un altarcito portátil, el párroco de Miranda de Ebro, en representación del Obispo de la Diócesis, procedió a bendecir el local pronunciando después una sentida plática.

A continuación fueron recorridas todas las magníficas instalaciones del Jardín Maternal, siendo felicitadísimo el Asesor Técnico de Arquitectura, camarada Argote, que ha dirigido personalmente las obras.

Más tarde desde el balcón de la Jefatura el Secretario Nacional de "Auxilio Social" explicó a la muchedumbre allí congregada, el sentido y significado de nuestra política social, acabando el acto, entre los aplausos entusiastas de todos, con el saludo a Franco. ¡Arriba España! y los Himnos Nacionales.

EL RAID ROMA-BRASIL

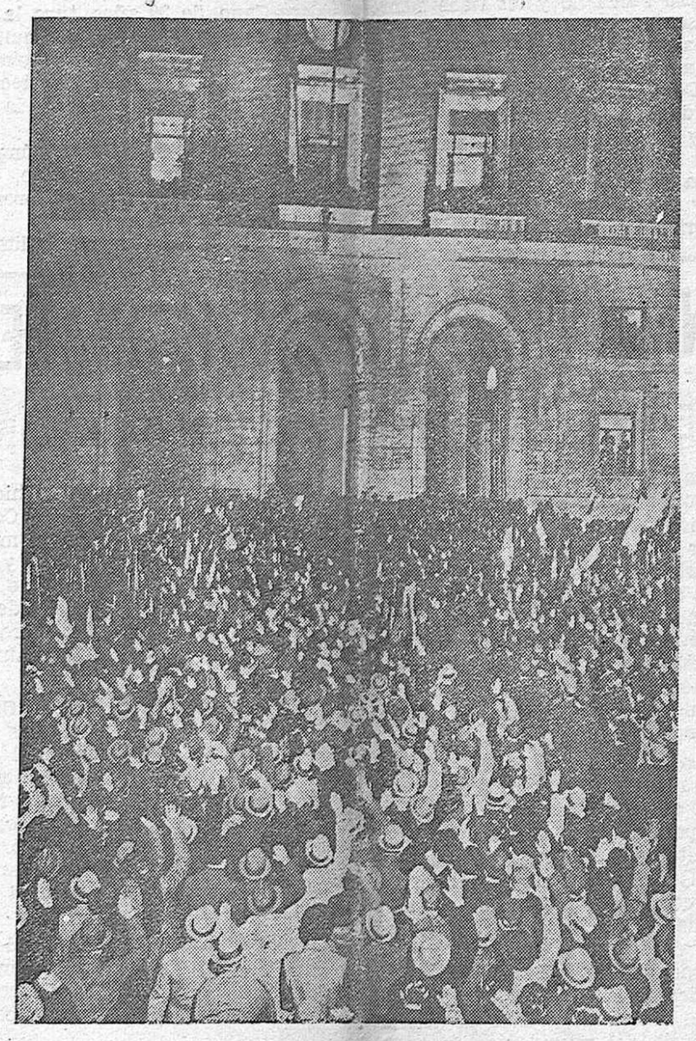

ROMA.—Maifestación de júbilo con motivo del raid Roma-Brasil, ante el Ministerio de Aeronáutica.

El heroico Flecha de Teruel, Jefe de Centuria honorario

El heroico flecha de Teruel, José Vicente, ha sido nombrado por la Delegación Nacional de Organización Juvenil, y a propuesta de la Secretaría general del Movimiento, JEFE DE CENTURIA HONORARIO.

Los Delegados locales de la Organización Juvenil y los Cadetes, Flechas y Pelayos, deben conocer ese nombramiento. El heroico José Vicente, figurará como Jefe de Centuria en el puesto de honor que le corresponde por su proceder y su bravura.

Ejemplar conducta la de José Vicente, que arriesgando la vida propia, y con el sacrificio de la de su hermano, prefirió arrostrar la muerte por llegar a la auténtica España, abandonando aquella de los traidores, de los que hicieron un culto del crimen, para servir la causa denigrante y bárbara del sóviet. Ejemplar conducta la de ese muchacho, español cien por cien, que con su rasgo dá una lección suprema a los tímidos y a los cobardes.

JEFE DE CENTURIA HONORARIO, es ya el aragonés decidido y patriota. La Patria le distingue, el Movimiento le honra. Que piensen todas las Centurias, siempre, en que la conducta de José Vicente, es el libro abierto, donde aprenderán a amar profundamente a España, los que deseen servirla sin vacilaciones, con obediencia y sacrificio.

"NOSOTROS

desde el MUNICIPIO y desde la FAMILIA y desde el SINDICATO, vamos a ordenar en Estado la Nación española a través del IMPETU y el PENSAMIENTO de Falange Española Tradicionalista y de las JONS", ha dicho el camarada Serrano Suñer, Ministro del Interior.

Falange Española Tradicionalista y de las JONS

SECCION FEMENINA.—DELEGACION LOCAL

AVISO IMPORTANTE

Se pone en conocimiento de todas las camaradas de F. E. T. de las JONS y que hayan prestado servicio en la Sección Femenina y que deseen obtener el certificado del servicio social de la mujer, se pasen por la misma calle Sevilla, sin número, durante los días 16, 17 y 18 de once a una de la tarde y de cinco a siete de la misma.

LA DELEGADA LOCAL

Saludo a Franco. ¡Arriba España!

Instrucción Pública

LICENCIA

La maestra de Fuente Palmera, doña Carmen Gallardo, comunica que ha empezado a hacer uso de la licencia concedida por enfermedad.

ENFERMO

El alcalde de Benamejí, participa a esta Sección Administrativa de Primera Enseñanza, que se encuentra enfermo el maestro don Francisco de Paula Chacón.

GRACIAS A ÉL

Terminábamos en aquel tiempo la carrera de Derecho en Valladolid. Un día, en nuestra tertulia de estudiantes, en un café de la hermosa ciudad castellana, se confirmó lo que hacia tiempo se rumoreaba, que José Antonio, hablaría en el teatro Calderón, de la ciudad dicha. Asistieron a oirle gentes de todas las clases sociales; el suntuoso teatro presentaba un lleno imponente. Habló José Antonio: Españoles, vosotros sois españoles—dijo—una de las pocas cosas serias que se puede ser en la vida. España—añadió, con palabras escuetas geniales, elocuentes—se hunde, os la destrozan, a vosotros españoles. España: Una, Grande y Libre. ¡Arriba España! terminó.

En medio de un majestuoso silencio con un respeto profundísimo todos, todos, cantaron nuestro Himno.

Los que tuvimos el honor y la fortuna de escucharle una sola vez, grabamos en nuestros corazones sus frases.

Aquel público tan distinto—entre sí—volvió a su diaria tarea, pero sus vidas tenían ya—gracias a él—un rumbo, una ilusión, un ideal. Ansiábamos tan solo ser españoles; luchar por la Patria. Gracias a tí,—José Antonio—bajé una tarde por la calle cordobesa de José Rey, y firmé mi ficha falangista dispuesto a lo que fuese necesario.

Hoy, José Antonio,—por tí el amor y la muerte,—como en Febrero de 1936, como cuando te oímos para nuestra propia salvación. En la diaria labor, siempre te tenemos presente porque gracias a tí, José Antonio, tenemos honor y honra, y la tiene España, tu España Nacional-Sindicalista.

M. ENRIQUEZ ROMA

Febrero. Segundo Año Triunfal.

La bestia sin piel de cordero

Para los piadosos de hipócritas lágrimas y de la hora última que se enternecen únicamente cuando ven ante ellos la remota probabilidad de que pueda alcanzarles un chispazo de la tormenta que desencadenaron, para los Iscariotes que vendieron a Dios por las 30 monedas; para los mercaderes que pretenden asentar su tenderete a la puerta del templo; para quienes niegan la evidencia de una pesecución que no tuvo antecedentes en los más crueles tiempos del paganismo; como un mentís soez y descarado viene esta carta de un cruel y cobarde asesino, uno entre miles, que se regodea con el recuerdo de los religiosos que ha matado, y con la esperanza de los muchos a los que después les habrá abierto las puertas del cielo.

Este descarnado documento, expresión terminante del afán salvaje y sanguinario que anida en todos los corazones azañistas, muestra del pensamiento único en la chusma que forma las milicias, y en los artivistas que se encaramaron hasta los más elevados puestos, pisando sobre montones de cadáveres ha sido encontrado por nuestro servicio de Investigación, en el pueblecito de Carabanchel, a las puertas de Madrid.

Su autor, según los datos recogidos en el Ayuntamiento de aquel lugar, era soldado del reemplazo de 1935 con el número 48 en su Municipio, hijo de Lorenzo y Rosalía, natural de Peñacastillo (Santander), nacido el 6 de Noviembre de 1914, de oficio ceramista, con domicilio en Carabanchel Bajo, calle de San José, número 13. Estos son los antecedentes suyos, que nos inducirían a juzgarlo por un ser humano, si no nos hubiera dado a conocer, por su misma carta, que solo es un marxista.

He aquí el texto literal de todo el documento:

Barcelona, 7 de Agosto de 1936

Queridos padres y hermanos: Recibí su carta lo cual beo se allan bien de salud yo bien por la presente. Con respecto a lo que me dicen que me han mandado una carta certificada a Mataró contestando ami telegrama, pues les diré que llo no la he recibido así que pueden reclamarla cuando quieran, que yo no la he recibido. Sabrán que estoy en las milicias desde el dia 20 del mes pasado así que me estoy inflando a fusilar facistas y religiosos, pues con todo el jaleo que ubo en Barcelona estube yo y muchos paisanos y compañeros míos de la mili luchando por la República y por la libertaz. Siento la muerte de los dos compañeros, pues en mis brazos han sido muchos los que han muerto pero yo bien como caían mis compañeros he estado luchando con el pueblo, así que no se preocupen que yo soy fiel al pueblo y ha la República. Padre dígame quetal lo ha pasado primo Eusebio que debía el Gobierno de incautarse de todos sus bienes para que sepa lo que es la vida y lo que se tiene que aguantar para poder comer un triste pedazo de pan.

Delo que me dice de la fábrica le diré que lo que debían hacer es obligar ha Tejeiro y si se niega le pegan que es lo que llo deseo, yo bien po la presente. Delo que me dices delos tres curas pues te diré que lla he perdido la cuenta delos que he fusilado pues estoy en las milicias, y he estado en el mismo Barcelona con todo el jaleo, para que beas que tu herma no lucha por el bien de todos y por nuestros biejos para que puedan bibir en paz, son muchas las ganas que tengo de poder abrazaros ha todos pues como sabeis, estoy cumplido, he recibido carta de Concha y esta bien pero con miedo que me pase algo así que tu animala, da recuerdos a Pedro demi parte y dile quesi ha matado muchos curas. Sin más que decirte recibes detu hermano que sabes que te quiere un fuerte abrazo. Salud camaradas. ¡Viba la República! ¡Viba la Libertaz! Contestarme pronto asta la buestra. Muera el facismo.

cuatro tiros y se incautan de la fábrica, por aquí todo está tranquilo así que no se preocupen por mi que yo estoy bien, pues estoy aciendo guardia todos los días por Santa Eulalia cuando más contento estoy es cuando fusilamos algún religioso como hace dias que pillamos ha seis y cuando les fuimos ha fusilar alas dos dela madrugada iban llezando y decían que no les importaba morir que iban a casa de dios y que morían porque les necesitaba, así que les estamos abrasando ha todos aber si no queda uno, madre usted no se apure que yo estoy luchando por poder comer todos los compañeros y poder bibir.

lo que siento es que el dinero que entregue en el cuartel me he quedado sin ello pues la caja del dinero que abía en el muartel me he quedado sin ello, mas tres meses de plus que nos debia de Ibiza así que lla me arreglare como pueda. Sin mas que decir les por ahora muchos recuerdos ha todos mis amigos y compañeros, y ustedes todos hermanos prima Pedro y padres reciban un fuerte abrazo desu hijo que no les olbida. Firmado: Tomás Cobo.

Querida hermana: Me alegraré que al recibo de estas cuatro letras te alles bien de salud en compañiade nuestros padres y hermanos, y prima,

¡Entrega tu chatarra!

La Nueva Economía del mundo está en lo más íntimo manejada por resortes de origen puramente místico. ¡A eso ha venido a pararse, después de más de medio siglo de soberbia capitalista y comunistoide, dos maneras distintas y un solo modo verdadero de proclamar la primacía de la materia frente al espíritu!

En la post guerra el signo monetario perdió su valor absoluto, que recobraron la función económica y el espíritu de disciplina. En el fondo, toda autarquía no es sino la negación del valor supremo del dinero y su sustitución por valores de austeridad, constancia y patriotismo con los que la economía pasa a ser (como todo valor humano) una forma posterior de la fé. No cabe mayor progreso en el alma humana que la realizada en este sentido en los últimos veinte años.

Y así como en el mundo espiritual no hay fuerza ni valor que se pierda, en el mundo de las realidades materiales todo es aprovechable. Para la técnica moderna, no hay desperdicios. Un clavo retorcido, una cacerola desfondada, un camastro inservible, un fragmento de metal, tienen magnífica aplicación. Podríamos decir que se reeducan, que son capaces de cumplir nueva función útil, saltando desde el terreno de su propia inutilidad.

España también se ve precisada a movilizar la chatarra, hasta ahora oxidada en los ejidos de los pueblos o sometida a lento aniquilamiento en las riberas de los ríos o en el fondo de los barrancos. TAMBIEN LA CHATARRA CUMPLE SU MISION CON FIDELIDAD, QUE ES REFLEJO DE LA FIDELIDAD A LA PATRIA Y AL CAUDILLO.

Entrega la que tú tengas. En tus manos no sirve para nada y en las nuestras, en cambio, es signo de liberación para España y para su economía.

MANTEQUERIAS ABEL

GONDOMAR, 11 - TELEFONO, 2199

Gran surtido en quesos bola, villalón, nata y manchego. Mantequillas frescas y saladas. Jamones y fiambre.

El ministro de Orden Público General Martínez Anido

"SIEMPRE

nos fué sumamente cara la noble Nación española por sus insignes méritos para con la fé católica y la civilización cristiana, por la tradición y arsdentísima devoción a esta Santa Sede apostólica y por sus grandes instituciones y obras de apostolado, pues ha sido madre fecunda de santos, de misioneros, y de fundadores de incitas órdenes religiosas, gloria y sostén de la Iglesia de Dios."

(Pío XI.—Dilectíssima nobis.)

Notas Religiosas

MARTES 15 DE FEBRERO

SANTORAL DEL DIA.—Santos Faustino y Jovita, Santos Cratón, Saturnino. Cástulo, Lucio y Agape, mártires; Santos Quinidio y Decoroso, obispos; San Severo, presbítero; San José, diácono; Santa Georgia, virgen.

JUBILEO CIRCULAR.—Convento de Santa Ana.

MIERCOLES 16 DE FEBRERO

SANTORAL DEL DIA.—Santos Faustino, obispo; Onésimo, obispo; Julián, Elías, Jeremías, Isaías, Samuel, Daniel, Porfirio, Selenco y Juliana, mártires.

Rogamos a nuestros clientes nos disculpen la tardanza en servir sus pedidos.

Debido a dificultades momentáneas para conseguir envases, hemos establecido un órden riguroso para poder atender en parte a todos.

ELIXIR ESTOMACAL

SAIZ DE CARLOS

Precio: 5,85 pts incluido timbres.

DIRECCION PROVISIONAL
San Bartolomé, 1- SAN SEBASTIAN

NOTICIARIO

Víctima de rápida y cruel dolencia ha fallecido en esta capital el joven don Rafael Mercado Ramírez.

En plena juventud ha sorprendido la muerte a este joven patriota y activo, que contaba en Córdoba con grandes conocimientos y simpatías.

El domingo a las cuatro de la tarde se verificó el sepelio del cadáver en el Cementerio de San Rafael, acto piadoso al que asistió numeroso duelo.

Enviamos nuestro pésame a la familia doliente, de modo especial a nuestro camarada José Mercado Gómez, padre del finado.

* * *

La persona que haya perdido un bolsito de piel, con una cantidad en metálico, dos llaves y un rosario, puede recojerlo en la redacción de AZUL.

* * *

El agente del Cuerpo de Investigación y Vigilancia de la plantilla de Córdoba, don Antonio Aparicio Romero, ha sido ascendido a segunda categoría.

Le felicitamos.

* * *

Se encuentra enfermo el director del Museo, don Enrique Romero de Torres.

* * *

Se encuentra mejorado de su dolencia, el general don Miguel Fresneda Mengibar.

* * *

Hace unos días se efectuó en Córdoba la inauguración del nuevo establecimiento de bebidas, que el acreditado industrial de esta plaza camarada Rafael Ordóñez Bogarín, ha establecido en la calle Azonaicas.

La instalación de este nuevo local, está realizada con arreglo al gusto cordobés y a las exigencias del moderno estilo.

¿Y en cuanto al surtido? Los más ricos caldos de la acreditada bodega del señor Ordóñez pueden gustarse en el establecimiento donde además se sirven exquisitas tapas.

Al acto de inauguración asistieron numerosos invitados que elogiaron la instalación y el servicio.

* * *

Ha sido nombrado Superior de los RR. Padres Dominicos de la residencia de Córdoba, el R. P. Mariano Herrero, procedente de la residencia de Sevilla.

Terminado su mandato cesa en el cargo de Superior de dicha Orden el R. P. Antonio Maya.

* * *

Ayer a las tres y media de la tarde, se unieron con los indisolubles lazos del matrimonio, en la iglesia parroquial de Santiago, la encantadora señorita Paquita Pérez Cañete y don Manuel Rueda Mellado, guardia de Asalto de la plantilla de Córdoba.

Fueron padrinos de los desposados la simpática señorita Rosarito Rueda Mellado, hermana del novio, y don José Villagraz Tejero, hermano político de la novia.

Terminada la ceremonia religiosa los numerosos invitados al acto se trasladaron al domicilio de los padres de la novia donde fueron obsequiados espléndidamente.

Deseamos al nuevo matrimonio una interminable luna de miel.

* * *

En el sorteo de la Lotería de los Ciegos celebrado en Córdoba el día 14 de Febrero, resultó premiado el número 489.

Las aproximaciones corresponden a los números 488 y 490.

Servicio Social de la Mujer

AVISO

Cuando una mujer desee se la declare exenta de la prestación del SERVICIO SOCIAL por estar desempeñando en la fecha de promulgación del Decreto número 378 (11 de Octubre de 1937) servicios en entidades públicas o particulares, cuya jornada de trabajo no la asegurara el descanso suficiente.

Si lo realizase, presentará con la instancia de exención un certificado del jefe de la dependencia en el cual hará éste, bajo su responsabilidad, referencia expresa a la toma de posesión y primera nómina en que fué incluída así como de la duración de la jornada de trabajo.

El Servicio Social se reserva la facultad de contrastar estos certificados con los datos de la Caja de Previsión y otras instituciones, así como acudir a los demás medios de investigación.

Confederación de Mujeres Católicas

Se pone en conocimiento de todas las afiliadas y demás señoras, que por haber comenzado las diversas tandas de Ejercicios Espirituales que hasta la terminación de Cuaresma ha de haber en las distintas Iglesias y Conventos de esta capital, queda suspendido el Día de Retiro que todos los meses venía celebrando en el Convento de Santa Ana hasta el próximo mes de Mayo en que (Dios Mediante) se reanudará.

LA JUNTA DIOCESANA

HOMENAJE DE LA RETAGUARDIA AL FRENTE

La Delegación Provincial de Prensa y Propaganda de F. E. T. inicia hoy una nueva "Semana del Herido"

Hoy se inicia en Córdoba una nueva Semana del Herido.

De nuevo la Delegación Provincial de Prensa y Propaganda de F. E. T. se acerca a los bravos, que derramaron su sangre por España para demostrarles que la retaguardia estima su sacrificio y los tiene siempre presentes.

Las camaradas de la Sección Femenina colaborarán estrechamente con la Delegación de Prensa y Propaganda de Falange en esta obra patriótico y acudirán a los hospitales para llevar a los heridos unos obsequios.

La Semana del Herido comenzará hoy con la visita al hospital militar. ¡Arriba España!

Sucesos

LOS CANES

En el barrio de San José sufrió la mordedura de un perro el joven de 18 años Emilio Bueno Duti.

Trasladado a la Casa de Socorro le fué apreciada una erosión en la cara externa de la pierna derecha.

Se calificó su estado de pronóstico reservado, pasando a su domicilio, Barrio de San José, 13.

DESGRACIADO ACCIDENTE

El brigada jefe de taqueres mecánicos de carros de combate Elías Salvalero Cano, de 30 años, tuvo la desgracia de cogerse la mano izquierda entre dos tapas de hierro, ocasionándose contusiones en la muñeca y erosiones en la cara dorsal de la misma mano.

En la clínica de la calle Góngora, fué convenientemente asistido, diagnosticándose su estado de pronóstico menos grave.

Se trasladó al Hospital Militar.

INFORMACIONES MUNICIPALES

REUNION DE LA COMISION GESTORA

Bajo la presidencia del Alcalde, don Antonio Coello, se reunió ayer la Comisión Municipal Gestora para celebrar sesión ordinaria.

Asistieron los gestores señores Molina de Pazos, Carretero Serrano (don Manuel), Rey Díaz, Torres Márquez y Martínez Ariza, actuando de Secretario el de la Corporación don José Carretero Serrano.

Fué leída y aprobada el acta de la sesión anterior.

Antes de entrar en el examen de los asuntos que figuraban en el orden del día, el señor Alcalde usó de la palabra para dar cuenta oficialmente de la defunción de don Mariano Gómez Camarero, inspirado músico, compositor felicísimo y celoso funcionario, que durante un lapso no menor de diez años ha ejercido en esta Corporación el cargo de Director artístico de la Banda Municipal de Música, laborando, a raíz de entrar al servicio del mismo, por su perfecta reorganización y manteniéndola a gran altura entre las agrupaciones de su clase.

Añadió el señor Alcalde, que no obstante hallarse enfermo desde hace tiempo, el señor Gómez Camarero, no por ello ha descuidado un momento el régimen y dirección de la entidad a cuyo frente estaba, proponiendo a cada paso medidas y determinaciones en pro de su mejor eficacia, significando el mérito singular del fenecido maestro y el buen nombre que deja en la Corporación, explicando el sentimiento de ésta al verse privada de tan competente y estimable funcionario técnico.

Propuso, por último, que se hiciese constar en acta el duelo de la Comisión Gestora Municipal por la muerte del señor Gómez Camarero y que así se testimonie a la familia del mismo y al Organismo directivo de los Profesores de Música Directores de Banda, siendo así aceptado unánimemente.

Tambien quedó enterada la Comisión Gestora de los telegramas que, con motivo del fallecimieno del ilustre profesor, han enviado el señor Alcalde de Toledo y don Víctor Morales, de Carabanchel, asociándose al sentimiento de la ciudad de Córdoba por la muerte del señor Gómez Camarero, hijo de aquella ciudad castellana.

Se entró a continuación en el despacho de los asuntos del orden del día, que fueron resueltos de conformidad con los informes respectivos.

TELEGRAMA DEL ALCALDE DE TOLEDO

Con motivo del fallecimiento del aplaudido compositor don Mariano Gómez Camarero, el Alcalde de Toledo ha dirigido al de Córdoba el siguientes telegrama:

"Con verdadera pena llega noticia muerte ilustre músico toledano Gómez Camarero, director Banda de ese Ayuntamiento; nombre Corporación mío propio reciba pésame al que Toledo se une en dolor a Córdoba por pérdida eminente músico.—Agustín, Alcalde."

PANTALLA

Gran Teatro

Hoy martes, a las siete y diez y media de la noche, estreno en Córdoba de la magnífica película P. D. C. titulada COCKTAIL DE CELOS con un extraordinario reparto: Constance Bennett, la bellísima estrella, Don Alvarado y Ben Lyón notables actores. Una película de seguro éxito. Butaca, 1'25 pesetas. Anfiteatro, 0'30. Paraíso, 0'30.—Mañana Anny Ondra la popular actriz, en la gran película UFILMS, LA SEÑORITA DE LOS CUENTOS DE HOFFMANN.—El jueves, CRUZ DIABLO, el gran éxito por Ramón Pereda y Lupita Tóvar. Pronto, muy pronto, Martha Eggerth, en ALONDRA, una produción alemana, que constituirá el más grande éxito de esta temporada.

Duque de Rivas

Hoy martes, tarde a las siete, noche a las diez y media, al precio de 1'50 butaca, últimas proyecciones de la gran película Nacional, ¿QUIEN ME QUIERE A MI?, con Lina Yegros y la monísima Mari Tere. Butaca, 1'50. Grada, 0'30. En esta semana la truculenta película Radio, EL AGRESOR INVISIBLE, estreno. Jueves, programa Nacional, LOS CLAVELES, según la zarzuela del maestro Serrano. Pronto, estreno Universal en español, IGLOO, la película más asombrosa que se ha filmado.

Cine Góngora

Hoy martes a las siete tarde y diez y media noche. Los Artistas Asociados presenta a Ronald Colman en UN AVENTURERO AUDAZ, las nuevas hazañas del capitán Drummond, colaborador espontáneo de Scotland Yord. Butaca, 1'25. Entresuelo, 0'60. Próximamente: Estreno en español del film Metro, LA EDAD INDISCRETA.

Cine Alkázar

Hoy martes 15, a las 7 de la tarde y 10'30 noche. La graciosa película cómica hablada en español, UN LIO DE FAMILIA, por la pareja de la gracia Stan Laurel y Oliver Hardy. Butaca, 1'00. Especial para señoras, 0'50. Niños, 0'30. Mañana, IDOLO DE LAS MUJERES, en estañol, Muy pronto FUGITIVOS, interesante producción UFA. LA CIUDAD DE CARTON, por Catalina Bárcena y REY DE REYES, el drama del Gólgota.

ANIS BOMBITA (DULCE AROMATIZADO)
Se impone por su calidad!!!
RUTE (CORDOBA)

Preparados Farmacéuticos Españoles

El Laboratorio Químico-Farmacéutico G. ESCOLAR (Sevilla), acaba de poner a la venta:

Sal de Frutas Españolas.
Jarabe de Hipofosfito compuesto, marca "España".
Solución estable de Salicilito de Sosa Estomacal.
Bálsamo del Niño.

El Laboratorio Químico-Farmacéutico de G. ESCOLAR, fabrica el

Agua oxigenada neutra y medicinal a 10 volúmenes

G. Escolar.-SEVILLA

Jabón PAQUISARI

Para tocador no es el jabón de lujo, sino de CALIDAD.
Es el mejor de sus similares.
Es el jabón de tocador más económico.
PAQUISARI, se imita pero no se iguala.
Agente exclusivo de venta para Córdoba y su provincia Ignacio Pla-

COMERCIANTES

Fábrica de cazadoras, Pellizas y gabanes de cuero.
Soliciten precios.
CONFECCIONES "EBRO"
ZARAGOZA

LAS MEJORES TAPAS
BOLERO
San Alvaro, 10. Teléfono, 1309

EL GAS es lo más Limpio Cómodo y Económico
Para cocinas, estufas, plancheros, calenta-aguas y todos usos domésticos e industriales
Instalaciones alquiladas

¿Qué es el "Descanso del Soldado"?

El Descanso del Soldado es una institución que Falange ofrece al soldado que estando en el frente y por tener a sus familiares en zona roja no puede disfrutar como los otros de un permiso y por lo tanto de las comodidades y atenciones de que son objeto en sus respectivos domicilios.

Como es natural todas aquellas atenciones que les proporcionarían sus familiares son compensadas con el trato y facilidades que el Descanso se les hace objeto y así tenemos que la vida del soldado no puede ser monótona por la serie de distracciones que durante el día se les proporcionan en aquella Organización.

En primer lugar el soldado es despertado por la mañanas a las ocho y media y a continuación del aseo y pasar lista se le sirve el desayuno a las nueve, consistiendo en café con leche, panecillo con mantequilla y una torta.

Hasta la una menos cuarto no se presentan en el local y tienen por lo tanto toda la mañana libre para dedicarla a lo que crean oportuno.

A la una se le sirve el almuerzo que invariablemente consiste en un plato de arroz, potage o caldo, otro de pescado y otro de carne con su correspondiente vino y panecillos. Como postre tienen fruta y las veces que el material lo permite se hace repostería. Amén de dulces que en diversas ocasiones hacen donativos para los mismos.

Inmediatamente después del almuerzo se le entrega una ficha para poder ir al espectáculo que desee, junto con un vale para tomar café en el bar que prefiera y además se le entrega otro vale para el peluquero si necesita de esos servicios.

A las ocho menos cuarto deben presentarse para comer y después de la comida salen otra vez hasta las once y media de la noche, hora en que las puertas del local se consideran cerradas.

Los jueves y domingos durante el almuerzo toca una orquesta desinteresadamente para solazar a los muchachos y a continuación actúan en un escenario construido a propósito dos artistas que hacen varios números de varietés.

Cada domingo y después del festival la Banda de Falange interpreta un escogido programa de música en las puertas del establecimiento que a más de ser escuchado por los permisionarios sentados cómodamente tomando el sol, lo es también por el público en general y durante los intermedios pasan dentro del local para de esa forma apreciar el trato y las comodidades que son objeto los permisionarios.

La retaguardia es la que mantiene y debe mantener esta Organización que no percibe subvención alguna oficial y solo se mantiene de donativos.

A toda la zona Andaluza le corresponde en rigor ayudar al Descanso del Soldado ya que su local está situado dentro de la misma y de esa forma al mismo tiempo que les cabe la satisfacción de mantener a dicha Organización tendrán el orgullo una vez más de proporcionar al combatiente otro medio de comodidad y demostrar al resto de España que Andalucía continúa siendo la región hospitalaria que los poetas han cantado.

El Viernes 25 de Febrero

Actuará en Córdoba el eminente "divo"

MIGUEL FLETA

Función patrocinada por la camarada Jefe Nacional de la Sección Femenina Pilar Primo de Rivera a beneficio del

Descanso del Soldado

EL HOGAR ESCUELA PERFECTA

Todos sabemos la influencia decisiva del ambiente familiar en el alma del niño. Su inteligencia, como una página en blanco, espera se escriba en ella con firmes y límpios caracteres toda la ciencia de la vida orientada hacia el bien y la verdad. Observad como el niño desde que empieza a comprender, dedica toda su capacidad observativa a fijar en su mente cuantas imágenes le son familiarmente gratas. Todo halla acogida fácil en la mente infantil ansiosa siempre de enriquecerse más y más.

Si el ambiente familiar es propicio al ejemplo bueno, a la visión clara de una perfecta armonía familiar, el niño comienza su educación dentro del hogar mismo que es la escuela por excelencia, ya que en ella debe formarse el alma del niño a semejanza de sus educadores primeros, los padres, que son siempre el ejemplo mejor para despertar en el espíritu sano aquellas impresiones que nunca se borran. El hijo toma de modelo al padre para todo. Como él se siente fuerte, bueno, honrado, laborioso, justo y útil. El padre es en la mente del niño, el héroe de todas las historias y el príncipe bueno de todos los cuentos. Si el orden de la familia altera de un modo contrario esta primera impresión del niño que empieza a comprender, éste siente perder su fé en el héroe creado en su admiración ingénua tan propicia a idealizar los hechos y las cosas, y ya no siente el mismo entusiasmo y confianza en el ser igual que se forjó. Tal impresionan su mente por este cambio de color en la bella imagen conseguida por su fé y amor al padre, se aisla en sí mismo, pierde esa confianza absoluta que el padre le inspiró siempre, y a medida que va siendo mayor, se distancia más y más, siendo este alejamiento insensible, más tarde una barrera infranqueable que hace imposible esa corriente afectuosa y seria, que liga fuertemente a los hijos con los padres.

Esto es causa de todos los graves riesgos que acechan al hombre y a la mujer cuando la vida los encuentra sin el timón del consejo paternal que les guíe firmemente por los mares del espíritu y los caminos tortuosos de la vida.

Cuando los padres han creado merced a la incompresión mútua, un ambiente familiar lleno de hostilidades y en absoluto despejado de ese respeto necesario para suavizar y hacer posible la convivencia humana, han perdido irremediablemente el dominio espiritual sobre los hijos y es nula su labor en la educación de los mismos que se niegan a reconocer virtud alguna en quien solamente muestran ante el juicio de la familia dándoles un ejemplo poco edificante en su proceder.

Un padre, que bebe, juega, blasfema o se vanagloria de una mala inclinación ante sus hijos, pierde toda autoridad y descompone todo su principio de orden moral, creando una muralla de fría indiferencia que le separa de un modo irremediable de todas las posibles ternuras y respetos filiales. Los hijos en este caso, se alejan del seno de la familia con el alma amargada por la visión triste de un hogar desgraciado. Se alejan de los padres con la desconsoladora certeza de que la humanidad es mala, egoista e ineducada. Se vuelven escépticos y materialistas. Cierran su alma a todo lo bello que soñaron porque en la escuela del hogar, no encontraron la verdad que educa, la virtud que fortalece y el amor que retiene y purifica.

Si los padres conscientes de su sagrado deber, sin olvidar nunca la grave responsabilidad que supone crear un ser dentro del orden perfecto de las cosas grandes, se dedicasen abnegadamente a la tarea de estudiar el alma de los hijos para educarlos de acuerdo con su capacidad intelectual, moral y afectiva, se verían compensados de su esfuerzo al encontrar más tarde al hijo perfectamente dispuesto a sentir lo bello, lo bueno y lo justo de la vida. Un hijo incomprendido es un ser desorientado, un ser que va a ciegas por los caminos del mundo, expuesto siempre a caer en el negro abismo del pecado y la perdición.

Todos estos males que ponen una triste nota en el cuadro familiar que se soñó claro y alegre, son la consecuencia lógica de una incompresión frecuente en muchos hogares donde no se supo retener mucho tiempo el amor que une, comprende y perdona. Es pues necesario crear el hogar con todas aquellas garantías que le hacen fuerte y seguro, grato y ejemplar. El hombre y la mujer tan íntimamente unidos y compenetrados que sean una sola alma, en su función educadora, creadora. La madre plena de ternuras femeninas, comprensiva, honrada y buena, que sea el jemplo de aquella chiquitina menudita y alegre, futura mujercita del mañana. El padre, fuerte, justo y amante de los suyos, héroe de todas las historias y príncipe bueno de los bellos cuentos que el rubio angelote que juega a "ser hombre", se forjó en su imaginación propicia al ideal que mejora y crea. De este modo el hogar puede ser la escuela que educa al niño, el estímulo que le hace mejor, la esperanza de un futuro en el que se tiene fé porque se conoce la verdad del presente en el cual la vida del espíritu está perfectamente organizada.

MARIA PILAR MORALES

CASA LOZANO
Radio - Electricidad
Instalaciones y reparaciones eléctricas en general.—Extenso surtido en material y conductores de alta calidad.—Lámpara para alumbrado.—Aparatos de Radio, etc.
Ventas a plazos.—Calle Málaga, 12. Teléfono, 13-55

Restaurant y Cervecería "GRAN BAR"
Vinos, refrescos y licores de marcas nacionales y extranjeras. Cubierto económico popular, TRES pesetas. Compuesto de entremeses, tres platos, postres y vino.—CERVEZA MAHOU: CAFE EXPRES
PLAZA DE JOSE ANTONIO PRIMO DE RIVERA.—TELEFONO, 18-38

"GAMBRINUS"
CERVECERIA, BAR, RESTAURANT
El local más cómodo y espacioso
Cubierto popular "PATRIA" a tres pesetas.—Gran surtido en refrescos de todas clases.—TAPAS VARIADAS, Cerveza "La Mezquita"
SERVICIO A DOMICILIO
CALLE JESUS MARIA, número 1.—Teléfono, 27-54. (Frente a Correos)

R. I. P. A.

EL SEÑOR

DON RAFAEL MERCADO RAMIREZ

FALLECIO EN ESTA CAPITAL EL DIA 12 DEL ACTUAL A LOS 25 AÑOS DE EDAD, CONFORTADO CON LOS AUXILIOS ESPIRITUALES

Sus padres don José Mercado Gómez y doña Teresa Ramírez Zúñiga, hermanos José y Alberto y demás parientes, ruegan a sus amistades encomienden a Dios Nuestro Señor, el alma del finado y le tengan presente en sus oraciones, por cuyos piadosos actos, les quedarán agradecidos.

Manuel Cobacho
Material de ocasión
Ronda del Marrubial.-Teléfono 1164.-CORDOBA
Trilladoras, máquinas agrícolas, motores eléctricos, motores para auto, maquinaria industrial, automóviles, piezas para máquinas agrícolas y para automóvil.
También se vende un carro-cuba, otro de heno, varios pares de ruedas, y remolques para carga de diez toneladas, todo en muy buen estado.
No olvide este anuncio. Visite mis almacenes y ahorrará dinero. Hágalo hoy mismo.

ULTIMAS NOTICIAS DEL GLORIOSO MOVIMIENTO NACIONAL

En el frente de Jaén se ha hecho una rectifición a vanguardia, ocupándose importantes posiciones

PARTIDOS DE FUTBOL

Una brillante victoriad el Oriamendi

Bilbao, 15.—En el Campo de San Mamés, y ante numeroso público, se ha celebrado un encuentro de futbol, eliminatorio para el torneo Coua de las Brigadas Navarras, entre el equipo "Oriamendi" y el Deportivo Alavés.

Resultó la prueba interesante en extremo.

La primera parte del encuentro terminó con un empate a dos tantos.

Durante la segunda mitad el triunfo se decidió netamente por el "Oriamendi", que con un intervalo de cinco minutos obtuvo tres tantos más, y dos goals más en los treinta minutos restantes.

La victoria fué rotunda para el "Oriamendi", que consiguió siete tantos por dos de sus contrarios.

* * *

San Sebastián, 15.—Se ha celebrado en esta capital un partido de futbol, correspondiente al torneo Copa de las Brigadas Navarras, y a beneficio de Asistencia a Frentes y Hospitales.

Un gentío inmenso llenaba por completo el estadio.

El encuentro entre el Real Unión de Irún y la Real Sociedad de San Sebastián,, resultó interesante en extremo, venciendo la Real Unión por cuatro tantos contra uno.

Nuevos altos cargos

Burgos, 15.—Por decretos que publica el "Boletín Oficial", ha sido nombrado subsecretario de Industria, don Ricardo Fernández Cuevas.

Nombrando jefe de los Servicios de Pesca marítima a don Manuel Díaz Rivera.

Disponiendo cese en su cargo de presidente de la Comisión informadora de la reconstrucción de Oviedo, por haber sido designado para otro puesto, don José Larrán.

Nombrando para la presidencia de la Comisión informadora de la Reconstrucción de Oviedo a don Gerardo Caballero.

ATRIBUCIONES DEL SUBSECRETARIO INTERIOR

Burgos, 15.—Por decreto del ministro del Interior y para facilitar la tramitación y resolución de las cuestiones pendientes de este Ministerio, se dispone que el subsecretario tendrá facultades para resolver, por delegación, todos los asuntos que competen al ministro, excepto aquellos que por su importancia requiera la firma suya.

EL EMBAJADOR DE ITALIA EN ESPAÑA

Salamanca, 15.—Tras de permanecer unas horas en Sevilla, llegó a esta en avión, el embajador de Italia cerca del Generalísimo Franco, conde Viola di Campalto.

LA RECONSTRUCCION DE EIBAR

San Sebastián, 15.—El Gobernador civil ha visitado detenidamente, Eibar.

A su regreso a la capital, ha manifestado que está realmente satisfecho del esfuerzo que supone la obra realizada en reconstrucción, que ha llegado en ocasiones antes al taller que a la vivienda.

LOS NOTABLES DE IFNI

San Sebastián, 15.—El domingo marcharon de ésta los moros notables de rios días huéspedes de la ciudad. Ifni y del Sahara, que han sido va-

Marchan encantados de su estancia en San Sebastián, habiendo hecho grandes elogios del normal funcionamiento de las fábricas y de la total normalidad en la vida ciudadana.

UNA CHARLA DE RAFAEL GARCERAN

Salamanca, 15.—El día 16, miércoles, a las once, Rafael Garcerán, que durante muchos años fué el preceptor de José Antonio, hablará por radio para los españoles de la zona nacional y para la zona roja.

EL REPRESENTANTE URUGUAYO SE ENTREVISTA CON EL GENERAL JORDANA

Burgos, 15.—Esta tarde visitó al vicepresidente del Gobierno, general Jordana, el coronel Rivas, perteneciente al Ejército del Uruguay y agente de su Gobierno en la España de Franco.

La entrevista fué de extraordinaria cordialidad

Y SE QUEDA TAN TRANQUILO

Barcelona, 15.—Martínez Birria ha reunido a unos periodistas extranjeros que se encuentran en Barcelona, reunión del Parlamento (?) español y les ha manifestado que la reciente ha sido "el asombro del mundo entero".

Agregó que en adelante ese parlamento, o lo que sea, se reunirá con bastante más frecuencia.

En la Asamblea de Organizaciones Juveniles

Fernández Cuesta pronuncia un interesante discurso sobre el futuro de las Organizaciones

Salamanca, 15.—El domingo continuó la sesión de la Asamblea de las Organizaciones Juveniles.

A las diez y media de la mañana llegó el secretario general y ministro de Agricultura camarada Fernández Cuesta, a quien rindió honores una falange de Cadetes, y fué cumplimentado por todas las autoridades.

Dió principio la Asamblea ocupando la presidencia el ministro, que tenía a su lado a Pilar Primo de Rivera y al Alcalde de Salamanca.

Después de unas breves palabras del secretario general de Organizaciones Juveniles, pronunció un discurso Fernández Cuesta, haciendo resaltar la importancia de la Asamblea por ocuparse del porvenir de las falanges juveniles.

Agregó que mientras estas organizaciones no estén impregnadas del espíritu falangista, no se podrá hacer efectiva la revolución nacionalsindicalista.

Esas Juventudes—continuó diciendo—formadas en nuestro espíritu, será la mejor garantía de que todo el esfuerzo que realizan los que se encuentran en las trincheras, no quedará defraudado.

Después dijo que había que trabajar en diversos temas como son las relaciones con el S. E. U., en el ingreso en el partido, el Sindicato de Aprendices, la educación religiosa, etcétera.

Estima que el S. E. U. debe encuadrarse dentro de la Organización Juvenil, llamándose en éste, Sindicato de Aprendices.

De los seis a los catorce años, todos deben permanecer unidos, y al llegar a esta edad, se planteará la bifurcación. Antes la educación debe ser religiosa, a ser posible, dadas en las parroquias.

Antes de esa edad, la instrucción militar debe darse por gente bien preparada, y se procurará que todos los niños de España estén en nuestra Organización.

Se debe pretender que no se pueda ingresar en el partido, sin antes haber servido en el Ejército. Y se debe hacer absolutamente preciso, que tampoco se pueda ingresar en el partido, sino después de haberse formado en las Organizaciones Juveniles. Al llegar a los catorce años, se bifurcarán para emprender unos oficios manuales y otros profesionales que requieran estudios.

Este es el esquema que él vé sobre el futuro de las Organizaciones Juveniles y que ha de contrastarse con la realidad.

Terminó diciendo que en las manos de quienes le escuchaban estaba la formación de las juventudes que el día de mañana será el único sostén de España.

Al final gritó: ¡Viva España! ¡Viva el Caudillo!, que fueron costeados con gran entusiasmo.

VISITAS AL GENERAL JORDANA

Burgos, 15.—El vicepresidente del Gobierno general Jordana, recibió al Delegado Pontificio, Monseñor Antoniutti.

También recibió a una Comisión de arquitectos asistentes a la Asamblea celebrada en Burgos.

Parte Oficial de Guerra

Salamanca, 15.—Parte oficial de guerra del Cuartel general del Generalísimo con noticias recibidas hasta las 20 horas del día 14 de Febrero de 1938.

En el frente de Jaén han llevado a cabo hoy nuestras tropas una rectificación a vanguardia de nuestras líneas, ocupándose importantes posiciones, después de vencer rápida y enérgicamente la resistencia que opuso el enemigo.

En el sector del Alfambra se recogió ayer en la orilla izquierda del río, otro depósito de municiones abandonado por los rojos cuyo contenido aún no ha podido por completo ser clasificado, pero solo de proyectiles del 10,5 hay más de 2.000.

En los demás frentes sin novedades dignas de mención.

Salamanca 14 de Febrero de 1938. Segundo Año Triunfal.—De orden de S. E., el general jefe de E. M., Francisco Martín Moreno.

Un magnífico discurso del ministro de Agricultura en la Asamblea de Arquitectos

Burgos, 15—En la Asamblea celebrada por los arquitectos en Burgos, pronunció un discurso el ministro de Agricultura y secretario general de F. E. T.

Comenzó diciendo que había puesto especial empeño en asistir a la sesión de clausura de la Asamblea, queriendo demostrar la solidaridad de Falange a todo cuanto signifique vibración y vida.

Dijo que le merecía atención la arquitectura, que, aunque parezca una paradoja, es la más científica de las artes y la más artística de las ciencias, porque suponiendo una serie de principios, supone también concepciones que demuestran la llama sagrada de la inspiración.

Agregó que estamos en un momento de transformación honda y los arquitectos son los más obligados quizás, a contribuir a esa transformación.

Habló del espíritu de la Falange, y dijo que para ser de esta organización, no basta vestir el uniforme y levantar la mano, ni siquiera entender su doctrina. Eso es preciso, pero no es bastante. Falange es clima, es temperatura, es mandato, es sacrificio.

Continuó diciendo que la guerra ha destruído pueblos, pero con ellos, han desaparecido esas guaridas que sirven de refugo a los marxistas, para transformarse en hogares familiares.

Terminó diciendo que la España de Franco es constructiva, y que hay que construir edificios sólidos y sencillos, pero sobre todo auténticamente nacionales y en los que se ponga en lo más alto el nombre sagrado de España.

La próxima sesión del Instituto de España

San Sebastián, 15.—Se conoce el programa de los actos que celebrará el Instituto de España el próximo día 19.

A las doce de la mañana en la Iglesia de Santa María, se celebrará un funeral por el eterno descanso del alma de don Armando Palacios Valdés, académico de número de la Real Academia Española.

Por la tarde a las cinco, en el Palacio de San Telmo, celebrará el Instituto de España junta extraodinaria y pública, en la que se verificará la recepción de don Manuel Machado, que pronunciará su discurso al que contestará el presidente, don José María Pemán.

Se verificará en este acto la jura de algunos señores académicos numerarios que no pudieron hacerlo y se han recibido numerosas adhesiones de correspondientes.

Informaciones del Extranjero

Inglaterra hará un último esfuerzo cerca del Gobierno japonés.-Se anuncian cambios en el Gabinete británico.-Un discurso de Sarraut.-Osenwsko ha sido ejecutado.-Regresa a Viena el Canciller.-Otras noticias

EL AUXILIO DE LOS ESCANDINAVOS A LOS ROJOS

Estocolmo, 15.—Han regresado los parlamentarios suecos que estuvieron en la España roja.

Sandengaar, diputado, ha declarado que los noruegos, suecos y dinamarqueses, han prestado mayor auxilio a los marxistas españoles que la propia Rusia.

OSENWSKO, EJECUTADO

Varsovia, 15 —Comunincan de Moscú, que el antiguo cónsul general soviético en la España Roja Osenwsko, ha sido ejecutado en una de las prisiones de la G. P. U.

Cuando fué requerido para volver a Rusia el que fué árbitro de los rojos españoles. se trasladó a Moscú y fué encarcelado, acusado de actividades contra la dictadura personal de Stalin.

LA OLIMPIADA DE PANAMA

Panamá, 15.—En la Olimpiada que se celebra en ésta, y en la que toman parte las naciones de centroamérica, se ha efectuado un encuentro de fútbol entre las selección mejicana y la de Colombia, arbitrando Mirabal, cubano.

Por tres tantos a uno vencieron los mejicanos a Colombia.

REGRESO DEL CANCILLER SCHUSSNIGG

Viena, 15.—Regresó a Viena el Canciller Schussnigg, que fué recibido en la estacion por los ministros y Cuerpo diplomático.

El público tributó al Canciller una cariñosa acogida y se dieron vivas a Alemania.

Todos los periódicos vieneses coinciden en afirmar que las conversaciones entre Hitler y el Canciller austriaco servirán para afianzar aún más las relaciones entre ambos países.

La prensa termina sus comentarios dedicando calurosos elogios al "fuhrer".

BRUNO MUSSOLINI

Roma, 15.—Se anuncia que en breve Bruno Mussolini, el hijo menor del "Duce", contraerá matrimonio con una encantadora señorita italiana.

DESMINTIENDO UNA NOTICIA

Berlín, 15.—Algunas noticias de prensa acusan el paso del ministro de Negocios exteriores del Reich por la frontera austriaca con dirección a Roma.

La oficina de Berlín desmiente rotundamente esta información.

EL PROXIMO DISCURSO DEL "FUHRER" CANCILLER

París, 15.—El corresponsal en Berlín de la Agencia Havas, dice que en los Círculos bien informados se asegura que las conversaciones entre Hitler y Schussnigg, se reflejarán en las manifestaciones que haga el "Fuhrer el próximo día 20, con motivo de la Sesión extraordinaria del Reichtarg.

Hitler seguramente reafirmará la independencia austriaca.

PARA EL GRAN CONSEJO FASCISTA

París, 15.—Afirma la Agencia Havas que Mussolini se trasladará a su residencia de Rocca di Caminatti, donde permanecerá varios días y en cuyo apartado lugar preparará los asuntos a tratar en el Gran Consejo Fascista.

LO QUE DICE EL MINISTRO DE GUERRA RUMANO

París, 15.—En una interviú concedida por Antonescu, ministro de Guerra rumano a un periodista francés, afirma aquél, que nada se ha modificado en punto a las relaciones amistosas de Rumania con Francia y que antes que éstas sufran modificación, habrá él dejado de ser ministro.

Inglaterra hará un último esfuerzo cerca del Japón

Londres, 15.—A pesar de la respuesta del Japón, se tiene la impresión de que Inglaterra hará un último esfuerzo señalando los peligros de la carrera de armamentos.

También se propone convocar a una Conferencia, aunque se tiene por descontado que no asistirá a ella el Japón.

* * *

Londres, 15.—El "Daily Express" dice que se han hecho preparativos por Inglaterra, para celebrar una Conferencia a la que asistirán los Estados Unidos, el Japón, Francia, Italia, Alemania y la U. R. S. S.

UN RAID AEREO DE LONDRES A EL CABO

Roma, 15.—Se anuncia para hoy el raid aéreo de Londres a El Cabo, por un avión italiano pilotado por el teniente Albertini.

Lo realizará en cinco etapas. El recorrido es de 10.000 kilómetros, proyectando cubrirlo en 38 horas.

"GANSGTER" Y POLICIAS A TIROS EN LAS CALLES

Nueva York, 15.—En las calles de Nueva York, se ha registrado un trágico episodio entre un grupo de "gansgter" que acababan de dar un golpe de mano en el Banco Nacional, en donde se apoderaron de cuatro mil dolares.

Fueron atacados por la policía, resultando muertos tres de los malhechores.

También murió un Comisario de policía y un agente sufrió heridas de consideración.

UN DISCURSO DE SARRAUT

París, 15.—Ayer pronunció un discurso el ministro señor Sarraut, en el que habló de la necesidad de la solidaridad internacional para evitar los conflictos armados y las guerras civiles.

También dijo que era necesario que por parte de los ciudadanos se sintiera horror a la revolución.

MANIOBRAS MILITARES

Roma, 15.—Las próximas grandes maniobras militares que celebre Italia, tendrán lugar en Libia.

Se atribuye importancia a la reunión que va a celebrar el Comité de No Intervención

Londres, 15.—Hoy martes se reune el Comité de No Intervención.

Se atribuye gran interés a esta reunión, ya que después de las conferencias celebradas por Lord Plymouth, parece que se va a proceder a la aplicación inmediata de la retirada de voluntarios.

EL EMBAJADOR EN MOSCU ES LLAMADO A BERLIN

Berlín, 15.—El embajador del Reich en Moscú ha sido llamado a Berlín.

Se cree que ya no volverá a Rusia y que Alemania estará representada por un encargado de Negocios.

La propaganda de la España roja origina disturbios en un cine

Bruselas, 15.—A pesar de las medidas adoptadas por la policía, han ocurrido graves disturbios en un cine, en que se proyectaba una película de propaganda de la España marxista.

Protestaron los espectadores, y se originó una colisión en la que resultaron varias personas heridas, entre ellas un comandante, presidente de la sociedad "Amistad franco-belga".

A tiros en las calles de Almería

Lisboa, 15.—Informan de Londres que en Almería se han desarrollado sangrientas colisiones entre marxistas y anarquistas con motivo de la celebración de un mitin.

El mitin, que estaba organizado por los socialistas, transcurrió entre interrupciones, y violentas imprecaciones contra los dirigentes comunistas.

A la salida del acto, entre varios grupos de obreros comunistas y anarquistas se desarrolló una verdadera batalla campal, cruzándose numerosos disparos.

Resultaron en la colisión cinco muertos y veintiseis heridos graves.

SE ANUNCIAN CAMBIOS EN EL GOBIERNO

Londres 15.—Se anuncian cambios de carteras en el Gobierno británico.

Se sabe que el actual ministro de la Guerra pasará a la cartera de Aire.

Los japoneses infligen una seria derrota a los chinos

Shanghai, 15.—Los japoneses han avanzado sobre la línea del ferrocarril, cogiendo abundante armamento y víveres.

A los chinos se les hicieron más de dos mil muertos.

La línea férrea de Hankong ha sido interceptada por el eficaz bombardeo de la aviación japonesa.

SALVADOR LE BRET

No encuentran a Greta Garbo para darle el gran premio cinematográfico

Stokolmo, 15.—Después de la concesión del premio cinematográfico 1937 de los críticos de Nueva York, la Sociedad de Radiofusión sueca "Radiostjanst-Stoccolma" ha tratado de ponerse en comunicación por todos los medios con Greta Garbo, que actualmente pasa sus vacaciones en Suecia, su patria.

El fin que perseguía la radio sueca, era el de mover a la actriz a pronunciar algunas palabras de agradecimiento por la distinción que se le había hecho. Esta tentativa la hizo la radio sueca por encargo de la "National Broadcasting Company".

A pesar de que la trasmisión había sido ya anunciada por ciento sesenta estaciones norteamericanas, no ha sido posible encontrar a la actriz. Su hermano, Sven Gustaffson, ha dicho que Greta Garbo se encuentra actualmente en una propiedad de él y que no quiere ser molestada de ninguna manera.

Como se sabe, el premio cinematográfico norteamericano, es el premio más grande para una estrella cinematográfica, y ha sido concedido a Greta Garbo por su actuación en "La dama de las camelias".

Como se recordará—escribe la Agencia Central-Europa—hace unos años la actriz sueca desechó la oferta de 100.000 coronas que le hizo la radio norteamericana para dirigir a los radioyentes unas palabras de salutación para el fin de año.

El descenso vertiginoso de la peseta roja

París, 15.—En "Le Courrier" de Ginebra, el escritor Z. Batkowski ha publicado una serie de artículos acerca de la calida vertical de la peseta roja.

En 17 de Julio de 1936 los rojos se apoderaron de 2.202 millones de pesetas oro, más 656 millones en plata y 292 millones oro en divisas extranjeras. Total 3.150 millones.

Al finalizar el año 1936 sólo quedaban 1.600 millones. Como se supone que la evaporación ha continuado en 1937, de ahí que la peseta haya descendido en forma tal, que pagándose por las 100 pesetas rojas en Octubre de 1936, 30,74 francos suizos, se pagan en Enero de 1938 por las mismas 100 pesetas, 5 francos suizos.

La peseta roja pués ha perdido el 87 por 100 de su valor.

HOY SE REUNIRA EL CONSEJO DE MINISTROS FRANCES

París, 15.—Hoy se reune el Consejo de ministros bajo la presidencia del presidente Lebrún.

Por la tarde se discutirá en la Cámara el Estatuto moderno de Trabajo.

Son muchos los diputados que tienen pedida la palabra.

LOS METALURGICOS DISPUESTOS A IR A LA HUELGA

París, 15.—Los metalúrgicos de la región Norte continúan dispuestos a plantear la huelga, si no se le da satisfacción en sus aspiraciones.

NOTICIA DESMENTIDA

Bucarets, 15.—Se ha desmentido la noticia divulgada por algunos periódicos, según la cual el Gobierno rumano no estaba dispuesto a plantear la crisis.

El Gobierno continúa en su puesto, a pesar de las dificultades que tiene que vencer en el interior y en el exterior.

ANIS BOMBITA (DULCE AROMATIZADO) Se impone por su calidad!!! RUTE (CORDOBA)

MANUEL PERICET

REDACCIÓN ADMINISTRACIÓN Y TALLERES
Fray Luis de Granada
Tel. núm. 2436 :: Apartado de Correos núm. 2

AZUL

PRECIOS DE SUSCRIPCION
Córdoba, un mes . . . . . 2'50 Pesetas
Provincia, trimestre . . . . . 7'50 »
Extranjero, trimestre . . . . . 10'50 »

Falange Española Tradicionalista y de las JONS

BATALLON AUXILIAR DE ORDEN PUBLICO

Relación de los camaradas de este Batallón que han de prestar servicio de guardia el día 16 de los corrientes:

Centuria.—Segunda Compañía, Eugenio Laparte Cerezo.

Jefe de Falange, el de la segunda de la segunda Compañía, Basilio Redondo Guillén.

Combatientes.—Emilio García Escribano, Eugenio Olid Corpas, Indalecio Pedrajas Jiménez, Bartolomé Jurado Carrero, Manuel Lara Molina, Angel Molina Herrero, Genaro Alvarez Velasco, Joaquín Ariza Esquivel, José Macías Gabaldón, Antonio Fernández Ramos, Diego Ruiz Moreno, Manuel Ortiz Natera, León Torrellas Calzadilla, Aurelio Rominguera Maqueda, Antonio Rubiano Cid, José Camacho Santiago, Angel Sánchez Fernández, Bartolomé García Agüera, Manuel Rodríguez Cabrera, José Flores Rojas, Francisco Collado Castillo, Antonio Osunda Galindo, Alfonso Nogales Benítez, Rafael Blanco Rodríguez, Antonio Sánchez Gallardo, José Mira Díaz, Luis Amaro Moreno, Hipólito Ibáñez Carranza, Luis González Vela, Diego Pérez Medina, José Serrano Bonilla, Manuel Chamber Usaola, Francisco Conde Alba, Agustín Ruiz Dorado, Mariano Rodríguez León, José Gabriel Costa, Antonio Moral Calvo, Francisco Luque León, Rafael Guzmán Zamora, Abel Jiménez Claramunt, Dionisio Pintado Ruiz, Antonio Góngora Fuentes, Manuel Sánchez Cañizares, Pablo Trujillo Camacho, Rafael Jiménez Aguilera, Francisco González Herrera, Pedro Emilio Ruiz García, Manuel Fernández Gago, Felipe Fernández Mainez, Juan Ojeda Basurte, Rafael Castro Navarrete, Luis Aroca Avila, Manuel García Sánchez, Rafael Cruz Alcalde, Alfredo Sánchez Cañizares, Juan Rodríguez Lorenzo, José Sánchez Peno, Antonio Heredia Reyes, Juan Jiménez Garrido, Teodomiro Repiso Ramírez, Rafael Martínez Raya, Pedro Romero Mesa, Daniel Aparicio Sánchez, Enrique Carmona Muñoz, Amador Losada Casna, Ignacio Ramírez López, Pedro Gómez Laserna, Rafael Calatrava Jiménez, Valentín Pacheco Navarro, Pedro Pérez Ramiro.

Falange Española Tradicionalista y de las JONS

JEFATURA PROVINCIAL DE CORDOBA

Se anuncia a los afiliados de las antiguas organizaciones de Falange Española y de las JONS y de la Comunión Tradicionalista en el día 22 de Abril de 1937 y a todos aquellos admitidos directamente por el Caudillo, Jefe del Movimiento, antes de la fecha de este anuncio, la necesidad de que en un plazo improrrogable que comienza el día 8 de Enero y termina el día 8 de Marzo, extiendan y presenten la solicitud de nuevo Carnet de Falange Española Tradicionalista y de las JONS.

Estas solicitudes se facilitarán en cualquier Delegación local y deben ir acompañadas de Carnet o comprobantes acreditativos de su condición de afiliados y de tres fotografías; deberán presentarse precisamente a la Delegación local en que conste la filiación del interesado.

Los afiliados que no presenten su solicitud antes de la fecha señalada, se entenderá que renuncian a su condición de tales y serán baja en el Movimiento.

Por Dios, España y su Revolución Nacional Sindicalista.

Córdoba, 3 de Enero de 1938. Segundo Año Triunfal.—El Jefe Provincial, Fernando Fernández.

DESGRACIADO ACCIDENTE EN CABRA

Un niño es arrollado y muerto por un automóvil

Noticias recibidas de Cabra, dan cuenta de un trágico suceso ocurrido en las inmediaciones de dicho pueblo.

Por la carretera de Cabra a Alcalá la Real y con dirección a Priego, marchaba el automóvil de turismo M. 25.841 de matículo, conducido por el chófer Rafael Serrano Artel y ocupado por cuatro vecinos del pueblo últimamente citado.

Cuando el automóvil llegaba al kilómetro dos de la citada carretera el niño Fernando Zafra Serrano, se atravesó corriendo al paso del vehículo.

El atropello se produjo inevitablemente, y el pequeño arrollado fué conducido en el propio coche a la Casa de Socorro.

Desgraciadamente los auxilios de la Ciencia resultaron innecesarios porque el niño había dejado de existir, víctima de las lesiones sufridas.

El Juzgado de Instrucción incoa el oportuno sumario.

Sucesos y denuncias

MORDIDO POR UN GATO

En el cortijo denominado "El tío de los pavos", fué mordido por un gato el joven de 16 años Francisco Nieto del Arco.

Resultó con una erosión en la mano derecha, de pronóstico leve, salvo complicaciones, de la que recibió asistencia en la Casa de Socorro.

DOS CAIDAS

El niño de seis años Angel Martínez Angulo, cayó al suelo en su domicilio, Paza de Pineda, 1, produciéndose una herida contusa en la región occipital, de pronóstico reservado.

También resbaló, cayendo al suelo, en Rabanales, la niña de once años Dolores Montoro Morales, sufriendo una herida contusa en el pié izquierdo y contusión erosiva en el muslo derecho, de caracter leve, salvo complicaciones.

Ambos fueron curados en la clínica de la calle de Góngora.

MENORES DETENIDOS

Por los agentes de Investigación y Vigilancia, han sido detenidos los menores Antonio Caracuel López y Manuel Herrador Carbonell, de 13 y 11 años, respectivamente, los cuales son autores de pequeñas sustracciones y tienen abandonados sus domicilios.

Fueron puestos a disposición del señor Presidente de la Junta de Protección de Menores.

HERIDO CASUAL

El domingo resultó casualmente herido en el Gran Teatro, Antonio Cruces Romero, de 39 años.

Según parece, le arrojaron un objeto de las localidades altas que le produjo una herida contusa en el labio superior.

Asistido en la Clínica Municipal, se calificó su estado de pronóstico leve, salvo complicaciones.

BEODO ESCANDALOSO

En la calle San Fernando, fué detenido Manuel Aguilar Pérez, de 29 años, quien en estado de embriaguez, promovió un fuerte escándalo en dicha vía pública.

Quedó a disposición de la autoridad correspondiente.

POR IMPLORAR LA CARIDAD PUBLICA

Por la guardia municipal, han sido señor Delegado de Orden Público, los detenidos y puestos a disposición del siguientes sujetos: Ramón Arquillo Parras, de 63 años; Miguel Bernet Seguet, de 60; Mercedes Gutiérrez Cabrera, de 65; Salud y Teresa Luque Argaba, de 59 y 63; Tránsito Mesa Carmona, de 77, y José Márquez Castro, de 74; los cuales se dedicaban a implorar la caridad pública en las calles de nuestra capital.

OBSCENOS E INSOLENTES

Los guardias de Seguridad de servicio en la Fuente de la Salud, presentaron en la Comisaría de Investigación y Vigilancia, a dos individuos llamados Antonio Ruiz Méndez y Andrés Luque Jiménez, de 24 y 21 años respectivamente, por dedicarse a cantar coplas obscenas e insolentarse con dichos agentes de la autoridad, cuando éstos les requirieron para que cesaran en su actitud.

Se dió cuenta del hecho a la autoridad.

Asistencia a Frentes y Hospitales de La Carlota

DONATIVOS

Relación de donativos que hacen los vecinos de La Carlota, para la asistencia a frentes y hospitales y que entregan una representación de Falange Femenina con el Alcalde de dicho pueblo en esta Delegación provincial:

Huevos, 80 docenas; gallinas y pollos, 63; latas de leche condensada, 14; paquetes de tabaco de 0'95, 100; chorizos, 4 kilos; tocino, 2; chocolate, 3 libras; garbanzos, 1 cuartilla; higos (cerete), 11 kilos; una caja de placas radiográficas; en dinero, 250 pesetas.

* * *

Muchas y muy continuadas pruebas viene dando la Falange Femenina de La Carlota de sus constantes desvelos en el cumplimiento de sus deberes patrióticos.

Ya en diversas ocasiones hemos destacado la obra benemérita de la Falange en dicho pueblo, obra que alientan infatigables el digno camarada, alcalde del mismo y su esposa, con fervor y celo.

La precedente relación de especies y metálico acredita una vez más esa labor a que hacemos referencia. Porque han sido las camaradas de la Sección Femenina quienes, de casa en casa, y desplazándose a los Departamentos, situados a siete y ocho kilómetros del pueblo, han realizado la cuestación, con la vista fija en esta norma: "Lo patrocina el Caudillo y lo quiere la Falange".

¡Arriba España!

GUADALCAZAR

En la iglesia parroquial de Nuestra Señora de Gracia, recibió el día 9 del actual a las cinco de la tarde, las aguas regeneradoras del bautismo la niña dada a luz por doña Ana Jiménez Guardia, digna esposa del guardia civil del puesto de esta villa, don Antonio López Palacio, estimado amigo y camarada nuestro.

Apadrinaron al nuevo cristiano, el joven cadete de esta Organización, Juanito Naises Guardia y su hermana Antonia, hermanos de la madre de la recien nacida.

Al neófito se le impuso el nombre de Rosario.

Después de celebrado el acto religioso, los invitados al mismo, se trasladaron al domicilio de los padres, siendo obsequiados con dulces y licores, durante la celebración hasta bien entrada la noche.

* * *

Ha entregado su alma a Dios en esta localidad, a la avanzada edad de setenta y cinco años, don José Toscano Rejano, padre político de nuestro buen amigo y fiscal municipal de este Juzgado, don Francisco Lorente Barriento. El finado fué persona que en vida había sabido granjearse la estimación de sus amistades por sus dotes de caballerosa bondad, por lo cual, la noticia de su muerte ha producido el natural sentimiento.

A la familia doliente, le enviamos desde estas columnas, nuestro más sentido pésame, adhiriéndonos al dolor que hoy siente tan cristiana familia por pérdida tan irreparable.

Guadalcázar, 12 Febrero 1938.—El Delegado Local de Prensa y Propaganda.

Saludo a Franco. ¡Arriba España!

LA RAMBLA

FIESTA DE LOS ESTUDIANTES CAIDOS

Establecida oficialmente por el excelentísimo señor Ministro de Educación Nacional, la anual conmemoración en 9 de Febrero, de los estudiantes que generosamente ofrendaron sus vidas por España Una, Grande y Libre, La Rambla, con la sencillez y austeridad de nuestro estilo, quiso también adherirse emocionalmente a este tan justo homenaje.

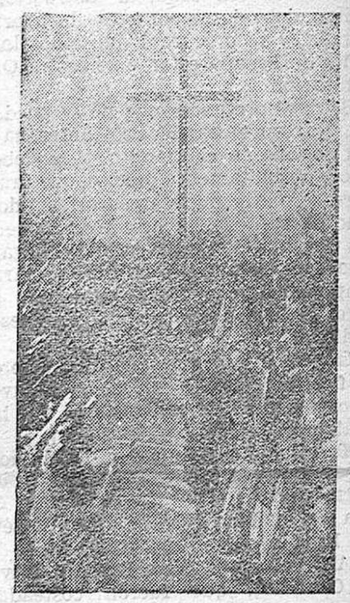

Ante la Cruz de los Caídos, en La Rambla, durante el acto del 9 de Febrero

(Foto Alcaide).

A las nueve y media de la mañana se celebraron en nuestra parroquia de la Asunción solemnes funerales organizados por la Jefatura local del S. E. U.

Ante el altar mayor se levantaba un sencillo túmulo cubierto con las banderas de España y de la Falange; al frente la cruz parroquial y alrededor lucían blandones de cera; una sección del S. E. U. local, sin armas, daban guardia de honor al túmulo y a los lados del altar, nuestras gloriosas banderas.

Asistieron al piadoso acto, ocupando la presidencia, el comandante militar, teniente, don Cándido Rincón Martínez; alcalde, don Juan N. Tirado; juez de Instrucción del partido, señor Fernández Valderrama; jefe local de la Milicia Nacional, camarada Francisco Ariza Salas; jefe local de F. E. T., camarada Jesús Melgar Reina; secretaria de la Sección Femenina, camarada María García Lozano; jefe local del S. E. U., camarada Rafael de Paz Aguilar; delegados locales de F. E. T. y otras representaciones.

Las naves del templo estaban ocupadas por nutrida representación de la Sección Femenina y numerosos fieles.

La Misa solemne de Requiem, fué celebrada por el arcipreste don Manuel de Toledo Ruiz, asistido por los sacerdotes don Antonio Ramírez y don Lorenzo Ciria, actuando de caperos Fr. Juan de la Cruz y Fr. Rafael de S. José, de la comunidad de PP. Trinitarios.

Terminada la Misa, el clero entonó un responso ante el túmulo, finalizando el acto.

Desde la iglesia parroquial se trasladaron las autoridades y concurrentes, al parque del Calvario—hermosísimo paraje rambleño—donde está colocada la Cruz de los Caídos, ante la cual se ofrendó un precioso ramo de flores por la Sección Femenina.

El jefe local del S. E. U. dió lectura a la oración por los Caídos, terminando con las palabras: "Camarada Matías Moreno. Estudiantes todos caídos por España", que fueron contestadas por la concurrencia con los presentes reglamentarios. La Banda Municipal interpretó los Himnos Oriamendi, "Cara al sol", que fué cantado por todos, y el Nacional, iniciándose acto seguido el desfile. ¡Arriba España!

Delegación local de P. y P. de F. E. T. y de las JONS,

La Rambla, 10 Febrero de 1938. Segundo Año Triunfal.

SINDICATO ESPAÑOL UNIVERSITARIO

Relación nominal de camaradas estudiantes del Instituto Nacional de Segunda Enseñanza, que han entregado libros para la Biblioteca Universitaria Imperial.

Antonio Aguilar Tablada, 3 libros; Rafael Alcántara Sendra, 5; Rafael Díaz Castro, 1; Pedro Aljama Gutiérrez, 4; Emilio Artacho Pino, 3; Luis Azofra Negrón, 3; Julio Aumente Martínez, 2; Enrique Córdoba Hidalgo, 1; José Espinosa Cuenca, 2; Angel Gracia Polo, 3; José Hacar Ibáñez, 3; Manuel Lanti Casares, 2; Luis López Garrido, 2; Juan Lucena Sola, 2; José Muñoz Benítez, 2; Fernando Pascual Ager, 1; Antonio Peñuela Escribano, 1; Juan Romero Cayuela, 3; Carlos Ruiz Jurado, 1; Mariano Redel Cruz, 2; Juan Toscano Uceda, 2; Bernardo Vicente Casas, 1; Santiago Arana Suárez-Varela, 5; Juan Manuel Sánchez de Puerta Fernández, 4; Antonio Madrid de Soto, 4; José Linares Clavero, 2; Rafael García Pérez, 2; Francisco Castejón Calderón, 6; Manuel y Joaquín Beltrán Puyana, 1; Enrique Durán Martín, 3; Manuel Torres Pérez, 2; Máximo Segura Castro, 2; Antonio Nieto Ruiz, 2; Antonio Bermúdez Bojollo, 2; Manuel García Díaz, 2; Rafael Ortega Salamanca, 1; Francisco Santisteban García, 2; Federico Tobar Delgado, 2; Miguel Salcedo Hierro, 2; Manuel García Caballero, 2; Francisco Fernández Ruiz, 2; Octavio Díaz-Finos y Fernández-Pacheco, 2; Francisco García Rodríguez, 2; Manuel Secane Sobrino, 2; Francisco Muñoz Moreno, 2; Rafael Castiñeira Guzmán, 20; Vicente Lombardía Díaz, 4; Fernando Rubín Arévalo, 3; Joaquín García Ordóñez, 1; Manuel Albendea, 1; Carlos Baquerizo Friend, 1; Francisco Sánchez Sanz, 2; Angel Burón López, 1; Ricardo Perea Milla, 1; Bernardo Ruiz Cayre, 1; José Bejarano Gutiérrez, 1; Francisco Toscano Uceda, 1; Manuel Muñoz Ruiz, 1; José Carmona Córdoba, 1; Andrés López Nieto, 2; Gerardo Morenza Sánchez, 2; Rafael Cantueso Cárdenas, 1.

Restaurant Hijo de Miguel Gómez
Marqués de Boil, 5 - Teléfono 2508
Plato para hoy:
Menudo de ternera a al andaluza.

GOBIERNO CIVIL

JUNTA PROVINCIAL DE PRECIOS

En la sesión celebrada en el día de hoy, se tomaron los siguientes acuerdos:

GARBANZOS: Se fijan los siguientes precios: garbanzos corrientes del productor al mayorista, 160 pesetas los 100 kilos. Del mayorista al detallista, 170 pesetas los 100 kilos. Del detallista al público, 1'80 pesetas el kilógramo.

CAFE: Visto el abuso intolerable cometido por algunos industriales desaprensivos, esta Junta acuerda:

Venta al detall: Torrefacto, 15 pesetas el kilo. Mezcla de Torrefacto y natural Kg.; 16'50 pts. el Kg.. Natural, 18 pesetas kio. Superior Los Santos, 19 pesetas kilo. Acordándose imponer fuertes sanciones a los contraventores de estas tasas y a los que maliciosamente oculten sus existencias pasando el tanto de culpa a la autoridad militar como incursos en el delito de auxilio a la rebelión.

Córdoba, 12 de Febrero de 1938. Segundo Año Triunfal.—El Gobernador civil.

ANIS BOMBITA
(DULCE AROMATIZADO)
Se impone por su calidad!!!
RUTE

Lavadora prensada
DANUBIO
REPRESENTACION Y DEPOSITO:
Gondomar, 29. Teléf. 2732
Interesan representantes depositarios

Ferretería EL TIMBRE
EUGENIO SEMPERE
Batería de Cocina :: Herramientas en general
Claudio Marcelo, 14.-Teléfono 2224
CÓRDOBA

Almacenes Porras Rubio S. L.
COLONIALES POR MAYOR
Oficinas y Despacho: PEREZ GALDOS, 2.
Almacenes: 12 DE OCTUBRE.—Teléfono, 155.

DE BELMEZ

La suscripción abierta por el Ayuntamiento de ésta, a fin de recaudar fondos para el Sanatorio-Hospital Antituberculoso, ha alcanzado un resultado altamente satisfactorio y halagüeño, debido al celo desplegado por la Comisión compuesta del alcalde señor Cerezo y los concejales, señores Solano, Mohedano y Ballesteros, como igualmente la generosidad con que Bélmez aporta su óbolo a cuantas suscripciones se abren, contribuyendo así al engrandecimiento de la España Una, Grande y Libre, que el Ausente concibiera.

La cantidad recaudada asciende a 2.072'20 pesetas que se distribuyen así: Falange local 150; aldea de Doña Rama, 257'40; El Hoyo, 182'30, y el resto, o sea, 1.482'50 Bélmez.

¡Saludo a Franco! ¡Arriba España!

(El Delegado de Prensa y Propaganda).

Compañía de ferrocarriles de M. Z. A

CAMBIO DE HORARIO

A partir de hoy ha sido modificado el horario de los trenes, que circulan entre Córdoba y Villa del Río en la forma siguiente:

Tren C. V. R. 3 que tenía su salida de Córdoba a las 14 horas lo efectuará a las 15'40 para llegar a Villa del Río a las 17'22.

Tren V. R. C. 4 que tenía su salida de Villa del Río a las 17 horas lo efectuará a las 17'45 para llegar a Córdoba a las 19'30.

ANIS BOMBITA
(DULCE AROMATIZADO)
Se impone por su calidad!!!
RUTE
(CORDOBA)

Jefatura de la Guardia Municipal

En la Jefatura de la Guardia municipal y a disposición de quien acredite ser su dueño, están depositados los objetos siguientes encontrados en la vía pública.

Llave encontrada por José Muñoz Cárdenas.

Funda y gafas, por Francisco Martín García.

Guante, por Francisco Nieto Murillo.

Billete del Banco de España, por Antonio Luque Moreno.

Llave, por Francisco Guerrero Alcaide.

Guante, por Luis García Merchán.

Guante, por Dolores Bravo Guerrero.

Llavero con cadena, por Francisco González García.

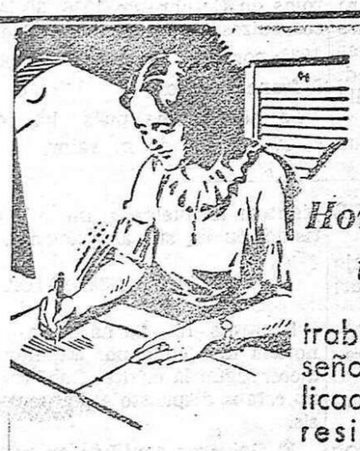

Hora tras hora trabaja intensamente la señorita oficinista. Su delicado organismo puede resistir este esfuerzo aunque lo agravan dolores de cabeza u oídos ya que pronto recuperá el equilibrio fisiológico perdido tomando 2 tabletas de

BAYER
Cafiaspirina
EL REMEDIO SOBERANO
VICTORIA, AGENCIA DE PUBLICIDAD.—SEVILLA

Anuncios Económicos

CERTIFICACIONES: "AGENCIA ORDOÑEZ". Penales y Ultimas Voluntades, Apartado, 65. Vitoria.—CERTIFICACIONES de Planos y presentación de documentos en los demás Ministerios.

PENSION ANDALUZA. Cuartos con tres platos, pan y postre, desde 1'75, camas desde 1'00. Pensiones económicas. Calle Ambrosio Morales, 2.

SE ARRIENDA desde el día, casa grande, propia para industria. Avenida de América, frente Estación Cercadilla y una accesoria en Zamorano, 3. Razón: San Felipe, 3.

FARMACIA

Se vende en Córdoba. Informará Colegio de Farmacéuticos.

AGENCIA ALCARAZ: Licencias. Caza y uso de armas. Penales. Carnet de conductores y asuntos en general. Aladreros, 14. Córdoba.

JAMONES AÑEJOS superiores a ocho pesetas kilo por piezas. Garbanzos finísima cochura blancos. Aceite superior fino. Extenso surtido conservas de las mejores marcas. Precios económicos. Almacén de comestibles Llano del Pretorio, 3. Todo primeras calidades.

GALLINAS vendo de raza seleccionadas con uno y dos años. Razón: Cardenal González, 106.

A LOS MAESTROS prácticos: Se vende un torno con todos sus enseres. También se vende una gramola con alta voz y demás utensilios. Razón, Ribera, 29, taberna de Arjona.

APICULTORES: se compra cera de Abejas en Rama y en Tora. Dirigirse a F. Ordóñez. Escañuela, 2 Córdoba.

VENDO una casa en Villa del Río, que no heredé ni robé; la compré en el 1926 ¡ay! ¡con qué fatiguillas! ¡Con el producto que dá 15 y 16 horas de trabajo diario, planchando sombreros. Me costó tres mil duros; la doy por seis mil pesetas. Razón Padilla Crespo. Gondomar, 11, Sombrerería.

ARRIENDO: Piso bajo en Librería 16, para comercio o Industria, con estantería y mostradores o sin.

VENDO: Enseres de Almacén, motor y máquina.

CAMBIO: Bicicleta por otra casi nueva. Tejidos Hierro Aragón. Teléfono 1350.

CONFECCIONES NARANJO
Capotes militares, Tabardos, Pellizas, Gabanes, Monos, Camisas, Pantalones, Gorros, Ropa interior, Cazadoras de lana, Cazadoras de paño y Cazadoras de cuero.
Se admiten géneros para su confección a precio económico
Abastecedor de nuestro glorioso Ejército y de Falange Española Tradicionalista y de las JONS en la Nueva España
Teléfono 105 :: MONTILLA