AÑO LXXXIII. Núm. 29.255

Jueves 20 de Octubre de 1932

DIRECCION Y REDACCION
Conde de Cárdenas, 18

APARTADO NÚM. 60

DIARIO DE CORDOBA

PERIODICO INDEPENDIENTE. DECANO DE LA PRENSA CORDOBESA

ADMINISTRACION E IMPRENTA
García Lovera, núm. 20

TELÉFONO NÚM. 1248

Suscripción (Pago adelantado): En Andalucía, 6 ptas. trimestre.—Resto de España, 7'50.—Extranjero, 15.—Número suelto: DIEZ céntimos.

DIRECCION TELEGRÁFICA: DIARIO

DIARIO DE LA MAÑANA, ULTIMAS NOTICIAS DE LA MADRUGADA

FRANQUEO CONCERTADO

Ginebra-España

OTRO BORRON A LA CRISIS OBRERA

El absurdo de la reducción de jornada. De seguir así, todos parados, para estar igual. España en relación con Europa

Ginebra continúa preparando la obra iniciada por algún miembro de la Sociedad de Naciones, con vistas a la reducción de la jornada de trabajo. El error no hace falta combatirlo, porque se combate a sí mismo. Se necesita estar ciego, para llevar por solución al paro obrero mundial una reducción en la jornada de trabajo. Eso no hará otra cosa que empeorar la situación económica de los pueblos y aumentar el número de obreros sin trabajo.

Es cierto que hay muchos parados en casi todos los paises. Pero no es solución y mucho menos internacional, una reducción en la jornada de trabajo. Tal vez en algunos paises, el aspecto local, aconseje esa reducción, si en efecto hubiera en ellos exceso de brazos, aunque seguramente no podrán demostrar un exceso de producción que es lo único que podría justificar la reducción de jornada.

Pero hoy quiero concretarme especialmente a España, que es lo que ofrece más particularidades. En España hay parados; no tanto como se dice por algunos, gustosos de la exageración. Pero esos parados, no es por exceso de brazos ni mucho menos, sino al contrario, por mala distribución y por las circunstancias del momento. Si España no hubiera tenido que resolver ni preocuparse de las cosas políticas en estos tiempos; si la República estuviera implantada hace muchos años, o el régimen político no se hubiera cambiado, los españoles podrían mirar al mundo sonrientes, porque hay tierra y hay industrias suficientes para ocupar todos los brazos que huelgan por la paralización más o menos justificada de todo el tinglado económico ante la convulsión que un cambio de régimen trae consigo.

Es decir; que la reducción de jornada, donde menos resuelve es en España, que precisamente lo que necesita es laborar más, producir más, mejorar lo que produce, abaratarlo... Para esto se necesita muchos brazos obreros y muchas inteligencias que los encaucen. Pero con la reducción de jornada, no se pondrían en marcha las industrias y negocios paralizados por causa del cambio de régimen, por huir sus dueños, por la negativa absurda de cooperar muchos capitales que después emigraron, etc. No, no es la reducción de jornada lo que hace falta; es la pacificación espiritual, el afianzamiento ciudadano, la autoridad firme, la justicia social encauzada, todo lo que tienda a hacer desaparecer las causas que motivaron por miedo o por odio, la paralización industrial.

La reducción de jornada, llevaría consigo el encarecimiento del producto, la disminución productiva, la vida cara, el aumento de paralización de negocios y por consiguiente el aumento de obreros parados. Y para que trabajaran los sin trabajo, sería necesario ir reduciendo la jornada a seis horas, a cinco... a una... hasta que no trabajáramos ninguno. Todos iguales, pero todos parados. En ningún país de Europa puede ser solución la iniciativa, que más que iniciativa es borrón a la crisis obrera. Pero en España menos. Y si Europa en sus tiempos felices ha tenido a España al margen de esa grandeza económica, España debe mostrarse en la agonía europea, al margen también, porque puede ser una excepción de ese precipicio. Enrolarse en la tragedia, ir con los que van hacia su sepulcro, es querer enterarse con ellos. Y España puede vivir, no desatendida de los problemas europeos, pero sí sin el sacrificio de morir con ellos, cuando no le ofrecieron la vida en los tiempos de esplendor. La crisis española, más que económica es política. Resuélvase esto primero y luego hablaremos de lo que más nos conviene, aunque sea contrario a lo que se piensa por Ginebra, en su flamante Oficina de Trabajo.

Isidoro C. Lopetegui

(Prohibida la reproducción)

HAGO SABER

Que habiendo enviado grandes remesas los Fabricantes de PAÑERIA a este DEPOSITO hay que realizar forzosamente mucha cantidad de TRAJES Y GABANES.

DEPOSITO DE PAÑERIA
Conde Cárdenas, 15 (antes Letrados)
Teléfono, 2188

Asamblea regional andaluza de Diputaciones

La Comisión organizadora de la Asamblea Regional Andaluza que se celebrará en Córdoba el próximo Noviembre, ha dirigido a todos los alcaldes de la región el siguiente oficio:

"En reunión celebrada en Sevilla el día 26 de Febrero último, con asistencia de los representantes designados por cada una de las Diputaciones provinciales andaluzas, se acordó reunir en Córdoba, durante el mes de Mayo, una asamblea general que resolviese lo conveniente para dotar a nuestra región de una organización administrativa autónoma, mediante un Estatuto acogido a los preceptos del Título I de la Constitución de la República, que se refiere a la organización nacional.

Aplazada por motivos circunstanciales la celebración de dicha Asamblea, considera esta Comisión organizadora que ha llegado la oportunidad de celebrarla durante el próximo mes de Noviembre, en los días que definitivamente se fijarán y comunicarán.

Por precepto constitucional, el impulso fundamental del propósito expuesto incumbe a los Ayuntamientos y aún cuando sean las Diputaciones provinciales, por medio de esta Comisión que me honro en presidir, las encargadas del desarrollo de tan importante iniciativa, es indispensable la presencia en la Asamblea del mayor número posible de representantes de los Municipios, pues a estos hay que entregarles el anteproyecto de Estatuto, para el obligado trámite plebiscitario, antes de someterlo a la sanción soberana de las Cortes.

En su consecuencia, esta Comisión tiene el honor de pedir a V. S. que por el Ayuntamiento de su digna presidencia, se designe persona de la Corporación que la represente en la Asamblea y nos lo comunique antes del día 31 del mes actual por exigirlo así la organización de los actos de Córdoba. En el caso de que no fuera posible la asistencia personal, agradeceremos a V. S. se sirva comunicarnos a la mayor brevedad, si lo estima conveniente, la adhesión de ese digno Ayuntamiento a los propósitos de la respectiva Asamblea, que no son otros que los contenidos en la aspiración de crear un organismo regional que recoja, organice y desenvuelva un régimen de autonomía económico-administrativa que refuerce la personalidad de Municipios y Diputaciones y permita un desarrollo más amplio y rápido del fomento general de la región, mediante una descentralización de funciones exenta en absoluto de toda atribución de carácter político.

Esta Comisión confía en la asistencia de ese Ayuntamiento y agradecerá sobremanera su intervención en unas deliberaciones cuya importancia y transcendencia creo innecesario encarecer a V. S. Bastará a su claro entendimiento tener presente que, organizadas otras regiones en régimen autonómo, los perjuicios de todo orden que se derivarán para la nuestra, si no hace lo mismo, serán irreparables por desequilibrio orgánico y por desdeñar las ventajas que ofrece la Constitución.

Paz y salud por muchos años.

Sevilla a 10 de Octubre de 1932. El Presidente, Hermenegildo Casas.

Las corporaciones, entidades y personas que fueron invitadas por la Comisión organizadora para tomar parte en la Asamblea de Córdoba convocada en Mayo, y que, al aplazarse esta, no habían comunicado su aceptación, deberán dirigirse a dicha Comisión (Diputación provincial de Sevilla) hasta el 31 del presente mes de Octubre,—si fuese su propósito asistir,—para proveerles de los correspondientes documentos indispensables que acrediten ante la Asamblea, próxima a celebrarse, su condición de miembros de la misma.

En breve se celebrará en Madrid una reunión de los parlamentarios de todas las ideologías que representan en las Cortes a la Región Andaluza, para tratar de la autonomía administrativa andaluza, de la asistencia a los actos que se celebrarán en Córdoba, y de la cooperación subsiguiente en la Cámara hasta la aprobación del Estatuto.

Ruego a mi clientela que haga sus compras en mis almacenes de 9 a 12 y de 15 a las 18 por que en las horas restantes es tan numerosísima la aglomeración de compradores que es imposible atenderlos bien.

ALMACENES HIERRO ARAGON Y PAÑERIAS INGLESAS

EXCURSION ESCOLAR

Ayer estuvieron en Córdoba noventa alumnos niños y niñas de las escuelas nacionales de Belmez, acompañados de sus maestros y del alcalde.

Visitaron la Mezquita y el Museo provincial de Bellas Artes.

También fueron al Ayuntamiento donde cumplimentaron al alcalde accidental don Francisco Córdoba Fuentes que les obsequió con caramelos.

Almorzaron en la cantina del grupo escolar Colón.

Invitados por la empresa del Cine Góngora asistieron a la función celebrada por la tarde en el mismo.

Para los Rafaeles

Los mejores regalos: Libros y plumas stilográficas
Librería Luque. Gondomar, 9 y 11
Entrada libre. Precios fijos

VUELCO DE UN CAMION

UN HERIDO GRAVE Y CUATRO LEVES

Ayer, a las once de la mañana próximamente, ocurrió un sensible suceso en el kilómetro 17 de la carretera de Espejo.

En dirección a Córdoba venía el camión propiedad de Justo Carrillo, que presta el servicio de viajeros entre la capital y Priego, ocupado por nueve personas. En el sitio indicado, para no arrollar a dos caballerías de un carro que se atravesó en el camino el conductor del camión, que era su propietario, hizo un violento viraje y el coche se salió de la carretera. Justo, al intentar hacerlo volver a la misma, dió marcha atrás y el vehículo se despeñó por un terraplén.

Cinco de los ocupantes de aquel resultaron heridos y sus acompañantes y otras personas que pasaban por el lugar del suceso les prestaron los primeros auxilios.

Después se les condujo en automóviles a Córdoba e ingresaron en la Casa central de Socorro donde fueron asistidos de las lesiones siguientes:

Rafael Navas López, de 68 años, fractura del fémur izquierdo.

Raimundo Pérez Molina, de 48 años erosiones y contusiones en diferentes partes del cuerpo.

Francisco Ropero Morales, de 20 años, contusiones en distintas partes del cuerpo.

Cristóbal Molina Obrero, de 43, contusiones en la nariz y en la rodilla derecha.

Y Fructuoso Sánchez López, de 50 años, herida contusa en el dedo pulgar derecho y contusión en el brazo del mismo lado.

El primero, cuyo estado es grave, pasó al Hospital de Agudos y los otros que solo sufren lesiones leves regresaron a Priego en un automóvil.

El camión quedó destrozado.

DE LA PROVINCIA

Robos de bellotas

La Guardia civil de Belalcázar ha formulado las siguientes denuncias por hurto de bellotas:

Contra Blas Medina Calvo, Juan Manuel Calvo Paredes y José Calvo Murillo que conducían catorce celemines de bellotas sustraidas en la finca "La Encinilla".

Contra Francisco Blanco Valentín, Eduardo Paredes de la Cruz, Emilio Ruiz Rodríguez y Joaquín Calderón Castillo, por hurto de tres fanegas de bellotas de la finca "Cachiporro".

Contra Angel Chacón Romo, Alfonso Ruiz Santos, Manuel y Gabriel Agudo Jiménez y Jerónimo Bejarano Obrero, por conducir cuatro fanegas de bellotas hurtadas en varias fincas de aquel término.

Y contra Juan Manuel Valentín Pizarro y Gabriel Jiménez Carretero que fueron sorprendidos en la finca La Maqueira con dos celemines de bellotas hurtadas en la misma.

Robo de conejos

La benemérita de Belalcázar ha detenido a José Cuadrado García, autor del hurto de cuatro conejos de la propiedad de Antonio Moreno Herrador.

Una riña

En la aldea del Esparragal riñeron por antiguos resentimientos Antonio Pérez Ruiz y Juan Pérez Ruiz.

Ambos se acometieron con navajas resultando el primero con una herida grave en el pecho y cuatro leves en distintas partes del cuerpo.

El agresor fue detenido.

La navegación aérea

El precursor del dirigible

Grande fue el entusiasmo que España mostró por contemplar de cerca al dirigible alemán "Graff Zeppelin", el que, al regresar de uno de sus viajes regulares a América del Sur, se detuvo algunos momentos para seguir su navegación hacia su base.

La Prensa comentó, como era debido, tan bello gesto, y yo hoy pretendo en este artículo dedicar un recuerdo póstumo al sabio brasileño que en 1898 concibió tan soberbio ingenio.

Un tributo de admiración hacia Santos Dumont, cuyos inventos aeronáuticos fueron el punto de partida de los progresos que contemplamos hoy día.

Fantástica resulta la silueta de la aeronave alemana, de noche, dando lugar a una visión magnífica que emociona y cautiva, y en este grato recuerdo es cuando más intensamente siente uno el deseo de rendir homenaje a aquel infatigable aeronauta que en hora decisiva fue el revelador de la navegación aérea dirigida, demostrando con ello al mundo científico que una nueva fuerza estaba a punto de nacer.

¿Cómo no hablar de la entereza de Santos Dumont, cuando en los comicios de la navegación aérea se desarrollaba esta encadenada en inmolaciones frecuentes? Era, como decía el sereno aeronauta, una profesión peligrosamente bella, en aquellos tiempos de los landós y de las calesas, así como de los primeros jadeos del automóvil.

Profesión atrayente, sin duda, por obstinación apasionada y el desinterés que mostraban, para servirla, las pequeñas huestes que capitaneaba Dumont, aún cuando las víctimas se acumulaban.

El caudillo había arriesgado tanto su vida en los primeros ensayos que llevó a cabo, que aceptaba gustoso el rudo dstino a que estaban llamadas las alas humans.

Deportista consumado y aficionado a la mecánica, soñó joven en los globos dirigibles, efectuando su primera ascensión en 1898.

Envalentonado por una serie de pruebas favorables practicadas con modelos, hizo construir el globo más pequeño que ha habido, el "Brasil", de cien metros cúbicos, cuyo material completo no pesaba más allá de 27 kilos, apropiado al débil peso del aeronauta.

Más tarde construyó otro de forma alargada, de 180 metros cúbicos, llevando un motor Dion de tres caballos y medio. Este primer dirigible llegó a los 400 metros de altitud, logrando después tomar tierra sin el menor incidente.

Aerostato es ese que pertenece a la historia, ya que fue el primero construído de seda del Japón, con motor de explosión y sobre todo con barquilla suspendida, innovación capital que quedará como recuerdo de uno de los más acertados inventos del aeronauta brasileño.

Cuando construyó el ingenio número 5, con motor de 16 caballos, ya era un piloto de globo, si bien formado sobre aparatos que nadie osaría hoy utilizar.

Con este último que citamos actuó en numerosas salidas y largos trayectos sobre París. Aunque el recuerdo de estas ascensiones sea algo lejano, de aquella fecha arranca la era todavía moderna de la locomoción aérea.

El espectáculo de este embrionario dirigible, gobernado por tan expertas manos, tenía que ser un estimulante sin igual para los demás exploradores, demostrando entonces las ventajas del motor de esencia.

Los accidentes de siempre indemnes, venían a confirmar la impresión de seguridad que daba el nuevo ingenio, así como el valor y perseverancia del gran entusiasta de la aerostación.

Santos Dumont, como aeronauta, fue esencialmente práctico; tenía una intuición técnica y una asombrosa prontitud en la ejecución, llegando a construir en cuatro años 16 dirigibles.

Hacía, por otra parte, con mano propia y notable destreza, gran parte de los trabajos precisos para llevar a la práctica sus inventos; después los experimentaba, no confiando a nadie el cuidado de montar las máquinas volantes que hacía por su gusto, por su afición al sport y para avanzar en l progreso de la conquista del aire, una de sus mayores ilusiones.

En la concepción saltaba fácilmente de una idea a otra sin método aparente y en cuanto a la experimentación seguía siempre el mismo método, consistente en evolucionar con el aerostato, que probaba a baja altitud, haciendo preceder sus ascensiones libres de serios ensayos del mismo ingenio con cable de amarre.

Considerando suficientemente estudiados los dirigibles, en 1902, dejó Santos Dumont a otros hombres de ciencia el acabar de perfeccionarlos, dedicándose él con todo entusiasmo, desde aquella eépoca, al estudio de los más pesados que el aire.—O.

POR TELEGRAFO Y TELEFONO

Información de la tarde

EL MINISTRO DE AGRICULTURA ANUNCIA QUE DENTRO DEL AÑO ACTUAL SE IMPLANTARA LA REFORMA AGRARIA EN LAS PROVINCIAS DE CORDOBA, BADAJOZ, TOLEDO Y GRANADA. NUEVAS LEYES COMPLEMENTARIAS DE LA REFORMA AGRARIA. INAUGURACION DEL CURSO DE CORONELES. OTRAS NOTICIAS.

Madrid

Despedida

El presidente de la República recibió esta mañana al embajador de España en Méjico señor Alvarez del Vayo, en visita de despedida, que mañana emprenderá el viaje para posesionarse nuevamente de su cargo.

Llegada del director de la Oficina Internacional del Trabajo

Esta mañana llegó a Madrid el director de la Oficina Internacional del Trabajo señor Butler, acompañado de su esposa.

Fue recibido en la estación por el subsecretario de Trabajo señor Fabra Rivas, los delegados de la Oficina del Trabajo que ya se encuentran en Madrid y el personal español en la misma oficina.

El señor Butler se dirigió directamente al Palacio Nacional para firmar en el álbum.

Fue recibido por el secretario general de la Presidencia señor Sánchez Guerra, a quien rogó que presentara sus respetos al jefe del Estado.

El ministro de Agricultura anuncia que la Reforma Agraria se implantará dentro del año actual en las provincias de Córdoba, Badajoz, Granada y Toledo

El ministro de Agricultura recibió esta mañana a los periodistas y les comunicó que habían regresado a Madrid los ingenieros de la Comisión de Reforma Agraria, enviados por el ministerio a Badajoz para estudiar la inmediata implantación de la ley.

Los ingenieros han redactado un informe con una clara visión de la realidad agraria, así como de las causas determinantes de la grave crisis obrera por que atraviesan aquellas provincias.

También formulan una propuesta de los medios y lugares para la implantación inmediata de la Reforma.

Otros ingenieros recorren también diversas zonas de Extremadura con idéntico propósito.

Así mismo comisiones del ministerio de Agricultura, se encuentran en las provincias de Toledo, Granada y Córdoba estudiando la aplicación para dentro del año actual de la Reforma Agraria.

Esta será una medida articulada y eficaz.

En la próxima semana llevare al Consejo de ministros el proyecto de ley sobre los bienes rústicos municipales reglamentando la aplicación de una de las bases fundamentales de la Reforma Agraria.

Este extremo se refiere a la conservación y rescate de los bienes comunales; régimen de tributación y régimen de autonomía forestal y aprovechamiento y restauración de los bienes comunales.

A esta ley, seguirán dos más; una, la de creación del Banco Nacional Agrario y la otra, la de nueva ordenación de los arrendamientos rústicos.

A fines de semana, marcharé a Palma de Mallorca donde pronunciaré un discurso político en un acto organizado por el partido radical socialista.

Inauguración del curso de coroneles

A las once de la mañana, se inauguró en la Escuela Superior de Guerra, el curso para coroneles, organizado por el centro de Estudios Superiores Militares.

Presidió el subsecretario del ministerio de la Guerra señor Ruiz Fornell y asistieron el jefe del Estado *Mayor central general Masquelet, el director de la Escuela Superior de Guerra, general Angosto, el director de la Escuela de Equitación general Arguiti y otros jefes y oficiales.*

El señor Ruiz Fornell dirigió la palabra a los coroneles del nuevo curso que son cincuenta y cinco y les encareció la importancia del mismo, diciéndoles que será más duro que el anterior.

Expresó el sentimiento del señor Azaña, por no poder asistir al acto, a causa de sus innumerables ocupaciones.

Terminó diciendo que el objeto del curso, era hacer una verdadera selección en los altos mandos militares.

En Estado

El ministro de Estado recibió esta mañana a los embajadores de Francia, Portugal y Argentina.

También le visitó nuestro embajador en Méjico señor Alvarez del Vayo, para despedirse por marchar mañana a dicho país.

Dr. J. Maldonado

Especialista en Partos y Matriz.
Horas de consulta diaria: de 2 a 5 tde.
Mármol de Bañuelos, 7—Teléf. 2828.
CORDOBA

DEL AYUNTAMIENTO

Servicios de la guardia municipal

La guardia municipal prestó ayer los siguientes servicios:

Denuncias de Valle de la Puerta, por ordenar la limpieza de pozos negros con carros particulares envolviendo con tierra las materias fecales; de Juan Escobar Avalo, por vender leche en ambulancia su hija Ramona, estando prohibido; de Rafael López Márquez, por abandonar en la calle Cardenal Herrero el auto-taxis C. O. 3.870 que conducía; de Antonio Juárez Criado, por conducir una bicicleta, careciendo de la chapa de haber pagado el arbitrio municipal y cruzar con ella por los jardines de la Agricultura; de Juan Torres Castillo, por dedicarse su hijo Juan a jugar en la fuente que hay en la plaza de San Pedro, molestando al vecindario y de Juan Ibarra Valverde, por subirse su hijo Luis en la trasera de un automóvil en marcha.

El guardia número 75, dió conocimiento en la Comisaría de Vigilancia de haber sido curado en la Casa de Socorro, Antonio Pozo Aroca, quien manifestó que le lesionaron unos desconocidos.

El 83, presentó en la Comisaría de Vigilancia a Manuel Perales Lesmes, a requerimiento de Juan Labrador Leiva, por haberle maltratado de obra en la calle Agustín Moreno.

El 25, condujo a la Comisaría de Vigilancia, a Antonio Juárez Criado, a requerimiento del guarda de los Jardines Casimiro Losilla Gómez, por mofarse de él y negarse a dar su nombre.

El 17, presentó en la Comisaría de Vigilancia a Rafael Ortega Morales, a requerimiento de Joaquín Espino Gómez, por maltratarlo de palabra en la Puerta de Sevilla.

El 34, dió conocimiento de que el niño Juan Sánchez Molina, fue curado en la Casa de Socorro, por haberle lesionado Rafael Jiménez Rodríguez.

El brigada Bernabé García, detuvo en la Plaza de la República a Diego Estevez Valles, por promover escándalo.

MILITARES

El cupo de los reclutas en filas

El "Diario Oficial del ministerio de la Guerra" publica orden circular fijando en 12.124 el número de reclutas para el cupo de 1932 de los procedentes de revisión y prórroga de las dos clases acogidas a la ley de reclutamiento, que han de constituir el cupo en filas, y en 3.216 el número de los afectos al cupo de instrucción.

Para determinar ambos cupos se verificará el correspondiente sorteo el 28 del mes actual.

Gran Teatro

COMPAÑIA DE ZARZUELA LUIS BALLESTER
CINCO DIAS DE ACTUACION
FUNCION PARA HOY JUEVES 20 DE OCTUBRE DE 1932

Teléfono 2-7-0-0.—A las diez y media de la noche.—¡Acontecimiento teatral! ESTRENO de la zarzuela en dos actos, en prosa y en verso, original de Emilio González del Castillo y Manuel Martí Alonso, música del maestro Pablo Sorozabal, titulada KATIUSKA (LA MUJER RUSA).—La acción en Ucrania en la post-guerra.—Decorado de García Ros.—Sastrería Peris Hermanos.—Butaca numerada, 4'00 pesetas.—Anfiteatro, 1'00.—Paraiso, 0'50.—La taquilla se abre a las TRES de la tarde.—Mañana viernes, noche, presentación de las tiples LOLITA MENDEZ y ROSITA TORRES con DOÑA FRANCISQUITA.—Se expenden localidades dsde hoy.

TEATRO DUQUE DE RIVAS.-Empresa A. Cabrera

Hoy jueves 20 de Octubre de 1932.—A las seis y media de la tarde y diez y media de la noche.—DESPEDIDA DE LA COMPAÑIA.—Primero: El sainete en un acto de Ramos Martín, EL SEXO DEBIL.—Segundo: La comedia en dos actos, de don Manuel Linares Rivas, titulada COBARDIAS.—Butaca, 1'50 pesetas.—Gradas, 0'30.—Mañana, ACONTECIMIENTO CINEMATOGRAFICO. ESTRENO de la gran superproducción nacional, hablada y cantada en español por Raquel Rodrigo, José L. Lloret, Pedro S. Terol, Enrique Lacasa, Modesto Rivas y VARILLAS, titulada CARCELERAS.—Secciones a las seis y media de la tarde y ocho y media y diez y media de la noche.—Se encuentran a la venta toda clase de localidades.

CINE ALKAZAR.-

Empresa Cinaes. Reyes Católicos, 17
Teléfono 2549

Hoy jueves 20 de Octubre de 1932.—Desde las seis y media.—Primero: MELODIAS EGIPCIAS.—Segundo: EL GUAPO DE LA ESCUADRA, por JACK DAKIC.—Butaca, 0'60.—Mañana: EL PILLUELO, la película más emocionante.

Los hombres y el campo

Los hombres todos van volviendo los ojos al campo. Nuestra redención está en la tierra. De la tierra sale todo lo necesario para mantenerse la Humanidad, así es que justo es que a ella vayan nuestros derechos y nuestros entusiasmos. Además no sólo el campo es indispensable en lo que se refiere a la parte física. Moralmente el campo es imprescindible en la Humanidad. Nos da optimismo, ilusión. Nos ayuda a meditar, a sentir... el ambiente y el aire son puros. Todo lo que nos rodea es sano y noble.

Los árboles, los pájaros, el cielo azul. El hombre va siendo un gran amigo del campo, siente amor por el campo y es porque sabe que en el campo está la vida de todos.

La pena del hombre de la ciudad es pensar en que al que trabaja en el campo no le rinda lo necesario. Es víctima de una gran explotación y lo doloroso es que un intermediario cuyas manos jamás se asieron al arado ni extirpó un terrón en su vida le saque al campo más provecho que el mismo labrador.

Ese prestamista, ese usurero que prestó al 300 por 100, son la ruina del hombre de la tierra.

Viene un año bueno con una gran cosecha. Mucho trigo en la era, muchos sacos completos... pero son tantos los que han de venir a vaciarlos...

Si el año es bueno, a lo sumo pagará las cargas y otra vez se quedará desnudo con los ojos en alto implorando el favor de la lluvia. Otra vez *arqueando el cuerpo por el trabajo*, metido en la tierra, donde deposita en sus surcos, año tras año, todos sus sacrificios, todas sus energías.

Y este es el porvenir incierto del labrador; no sabe si pagará cada año las cargas que lleva consigo. Siempre amarrado al trabajo y en tanto el intermediario, el acaparador van amontonando el dinero...

A. Gil Losilla.

Zaragoza.

(Prohibida la reproducción).

PULMÓN Y CORAZÓN
RAYOS X
Clínica R. Castellano
Eduardo Dato núm. 5 duplicado (Madera Alta)
CONSULTA DE ONCE A CUATRO

LA NOVILLADA DEL DOMINGO

Ha producido gran expectación la corrida anunciada en esta capital para el domingo próximo, pues la Empresa ha confeccionado un programa netamente cordobés y muy sugestivo.

El ganadero don Francisco Natera ha elegido para esta corrida seis ejemplares de bonita lámina y excelente nota, los cuales es de esperar que den mucho juego.

Como ya se ha dicho, actuarán de matadores Rafael González (Machaquito), sobrino del famoso exmatador del mismo nombre y joven novillero que acaba de obtener grandes triunfos en Linares y Andújar, plazas en que cortó las orejas y los rabos de sus toros, y Pepete y Columpio, los dos muchachos que han conseguido mayores éxitos en las novilladas nocturnas del verano último y a los que desean ver los aficionados en una corrida seria con picadores.

Como a todos estos alicientes hay que unir el de los magníficos regalos que se harán al público y la baratura de los precios, es de esperar que nuestro circo esté completamente lleno el domingo próximo.

Los mejores cafés tostados a diario.-Bacalaos nuevos. Arroces.-Alubias.-Lentejas.-Conservas de pescado y vegetales.-Patatas.-Chocolates.-Galletas.-Mantecas frescas, etc , etc. Precios ordenados mínimos.

Almacén de Coloniales. Avenida Cervantes, 24
Teléfono 1-1-1-6. Córdoba

NOTAS DE SOCIEDAD

—El alcalde don Francisco de la Cruz ceballos ha regresado de Madrid a donde fue para asistir a la asamblea del partido radical.

También ha regresado de la capital de España, de asistir a la misma Asamblea, el concejal don Francisco Salinas Diéguez.

—Nuestro querido compañero, el director de "El Defensor de Córdoba", don Daniel Aguilera Camacho y su distinguida esposa doña Clementina Rodríguez Betancourt han marchado a Zaragoza.

—Ayer en el tren rápido regresó de Marmolejo la señora doña Rosa Bojollo de Hierro, acompañada de su bella hija Angelita.

—Ha marchado a Madrid don Antonio Coello Ramírez de Arellano, su esposa e hijos.

PEPITA GONZALEZ

De una casa importante de Madrid ofrece todos los servicios concernientes al ramo de peluquería a domicilio. Para avisos, Santa María de Gracia, número 111.

TRIBUNALES

Causa por robo

En la Sala segunda de esta Audiencia se celebró ayer la vista de la causa instruída en el Juzgado de Montoro contra Juan Rosauro Arjonilla, por el delito de robo.

El Jurado dió veredicto de inculpabilidad y el Tribunal de Derecho absolvió al procesado.

Incoación de sumarios

El juzgado de instrucción de Aguilar de la Frontera incoa sumario en virtud de una denuncia formulada por Francisco Molina Cabello, contra su esposa Isabel Rodríguez Guerra, por abandono de sus hijos.

El de Montoro por lesiones que sufrió Estrella Moreno Moyano, al ser arrollada por una motocicleta que conducía Agustín Barreda López.

El de Priego, por robo de 1.055 pesetas pertenecientes al vecino de Almedinilla Pedro Serrano Nieto.

Montanera

Se vende la de la dehesa Vieja, término de Adamúz, pertenecientes a los herederos de don Juan Sotomayor, pudiendo tratarse en Córdoba con don Rodrigo Barasona, calle de Cardenal Toledo, número 2.

SIGUEN LOS ROBOS

Durante la madrugada de ayer se registró un nuevo y escandaloso robo en esta capital.

Próximamente a las tres, dos individuos violentaron la cerradura de la puerta metálica del establecimiento de salchichería y comestibles que don Lino García Bataneros instaló hace poco tiempo en la casa número 17 de la calle de San Pabio.

Como no pudieran abrir porque la puerta tenía echada por dentro una falleva, levantaron un pedazo de la persiana dejando un hueco suficiente para que penetrase un hombre.

Por allí entró uno de los ladrones, vació en el suelo un saco de alubias y lo llenó de jamones y embutidos, dándoselo al que estaba fuera. Luego salió de la tienda y los dos se marcharon a dejar la carga en el lugar que hubieron convenido.

Efectuado esto volvieron a la tienda de don Lino García y se apoderaron de más comestibles.

A las cuatro de la madrugada los agentes del Cuerpo de Vigilancia señores Delgado y Cañadilla encontraron en la Plaza de Colón a dos sujetos que eran portadores de un saco muy abultado; como les infundieran sospechas diéronles el alto y los sujetos en cuestión abandonaron el saco y emprendieron la fuga.

Los agentes referidos los persiguieron y lograron detener a uno de los fugitivos que se llama José Escobar Avaro (a) "El Trujillo".

También recogieron el saco que contenía siete jamones, tres salchichones y un embutido.

Junto a éste encontraron un mandil de los que usan los carnieceros que los ladrones llevarían a prevención para que se lo pusiera el que había de penetrar en el establecimiento y pasar por dependiente del mismo en el caso de ser sorprendido.

José Escobar Bravo, conocido maleante, natural de Priego, se confesó autor del hecho, declarando que su compañero se llama Francisco Serrano (a) El Gallego, natural de Sevilla.

Manifestó que los artículos robados que se llevaron en el primer viaje los depositaron en casa de Antonio Torralba Ramos, domiciliado en la calle de Beatriz Enriquez, con el propósito de venderlos, como hacía un año le vendieron unas latas de chorizos que también robaron.

La policía procedió a detener a Antonio Torralba, quien negó en absoluto que hubiesen llevado a su casa los productos del robo.

Efectuóse un minucioso registro en su domicilio, sin encontrar aquéllos.

Los ladrones se llevaron dieciseis jamones y diez tripas de embutido y salchichón.

NOTICIAS ECONOMICO-FINANCIERAS

Ha sido un éxito la emisión de Bonos de la Sociedad Saltos del Duero, de tal modo, que ya se encuentra cubierta la emisión de los 30 millones de pesetas, puestos ahora en circulación.

Parece que ha sido un éxito la excursión turística de Madrid a Lisboa. organizada en combinación con el Touring Club y la Compañía del ferrocarril del Oeste de España.

Ha salido con dirección a Canarias un alto funcionario del Centro de Contratación de Moneda para ordenar el asunto de la adquisición de moneda en relación con la exportación frutera de aquella provincia española.

El día 12 del corriente se ha abierto la suscripción de las obligaciones del empréstito de las Indias Holandesas. Las condiciones y circunstancias que rodean a este empréstito hacen suponer un franco éxito.

Recibimos un telegrama del Gobierno argentino anunciándonos la segunda estimación de las superficies sembradas este año de cereales y lino. Salvo para elt rigo, la nueva estimación modifica sólo ligeramente la comunicada el 24 de Agosto próximo pasado.

Para el trigo la superficie sembrada se estima ahora en 7.990.000 hectáreas, pero se calculan en 250.000 hectáreas la pérdida causada por los ataques de la langosta, cuyos daños son particularmente importantes en la zona Norte del país. Para el lino, cuya superficie sembrada se calcula ahora en 2.960.000 hectáreas, los daños son más sensibles, estimándose en 450.000 hectáreas la superficie destruída por la langosta. Debido a que el desove está efectuándose rápidamente, se temen daños graves a los cultivos en la provincias de Entre Ríos, Santa Fe y Córdoba.

El Gobierno de Egipto nos comunica en telegrama los datos de la primera evaluación de la producción algodonera en la campaña en curso.

Según dicha evaluación, la producción prevista asciende a 1.885.000 quintales de algodón sin pepita, inferior, por tanto, en el 32'5 por 100 a la producción de la campaña última, y en el 45'7 por 100 a la media de las cinco campañas 1926-27 a 1930-31. La disminución de la superficie es, en cambio, del 35'8 por 100 respecto a la campaña última y del 39 por 100 respecto a la media de las cinco campañas precedentes.

La producción prevista se subdivide en el modo siguiente:

692.000 quintales de algodón de fibra larga, superior a 1 pulgar y 3'8, de los cuales 485.000 quintales son de Sakellaridis; 159.000 quintales de algodón de fibra larga media, es decir superior a 1 pulgar y 1'4; 1.034.000 quintales de fibra media, superior a 1 pulgar y 1'8.

La producción de Sakellaridis en 1931-32 ascendió a 591.000 puintales; en 1930-21 a 986.000 quintales y en 1929-30 a 1.261.000 quintales.

ASALTO A UN BANCO

URGENTE. Ha sido asaltada la Banca Taglione, de Chicago, por la banda que pertenece al gran aventurero AL CAPONE. Como consecuencia de este audaz asalto por los pistoleros, ha sido hallado asesinado el conocidísimo "gaster" Morend Billy. Recientemente se proponían introducir en esta gran población oprimida por la garra del delito y de la aventura gran cantidad de drogas estupefacientes.

AL CAPONE ha logrado huir, existiendo gran pánico en Chicago.

En Cine Góngora podrá ver detalladamente toda esta serie de aventuras el jueves 20 y viernes 21, donde se proyectará la película "AL CAPONE" (Pánico en Chicago), por Olga Tschechowa y Hans Rechman.

GACETILLAS

La Academia de Ciencias Médicas

Hoy a las siete y media de la noche, en el salón de actos del Ayuntamiento, celebrará la Academia de Ciencias Médicas la solemne sesión inaugural del curso.

En ella se efectuará la recepción del académico de número doctor don Ramón Hombría Iñiguez que desarrollará en su discurso el tema "Cáncer cutáneo y Rayos Z".

Le contestará en nombre de la Corporación el doctor don Francisco Bergillos del Río.

Invierta económicamente su dinero comprando en
ALMACENES SANCHEZ
Surtido extenso y selecto en lanas inglesadas, Pañería, Sedas, Bayaderas, Pañetes novedad y Alfombras
Juguetes a 0'95

Fallecimiento

Ayer dejó de existir en nuestra capital don Ricardo López Morillo.

El finado gozaba de general estimación.

Enviamos nuestro sentido pésame a su desconsolada esposa doña Elena Ramos Guirau, hrmanos y demás familia doliente.

Joven con quemaduras

En una casa de la carretera de Trassierra le cayó ayer encima un recipiente con agua hirviendo a la joven de 23 años Antonia Gamero Luna, produciéndole quemaduras de primero y segundo grados en el antebrazo izquierdo.

La asistieron en la Clínica municipal de la calle de Góngora.

Partido de balompié

El domingo próximo, en el Stadium América, jugarán un partido de balompié del campeonato mancomunado Castilla-Sur los equipos del Málaga S. C. y el Córdoba Rácing Club.

Una denuncia

Teresa Muñoz Barrón, denunció ayer en la Comisaría de Vigilancia a Gonzalo Reyes Vargas, Isabel Ramírez Pérez y Encarnación Jiménez Alvarez, por haberla insultado en su domicilio calle del Cardenal Herrero, número 104.

ALCANTARA RUBIO
ODONTOLOGO
Enfermedades boca y dientes
RAYOS X
MALAGA, 8. TELEFONO, 2772.

Detención de reclamados

Los agentes del Cuerpo de Vigilancia señores Delgado y Cañadilla, detuvieron ayer a José Escobar Avaro y Rafael Ortega Morales, que estaban reclamados por el juzgado de instrucción del distrito de la Derecha, de Córdoba, para cumplir condena por robo.

Los canes

Ayer, en la calle de San Juan de la Cruz, mordió un perro a Joaquina Fernández Leiva, de 21 años, causándole heridas leves en ambas piernas.

Fue curada en la Casa Central de Socorro.

AVISOS UTILES
Cura el Estómago el Elixir Salz de Carlos

Una pedrada

En la Carrera de la Fuensantilla dieron ayer una pedrada al niño de ocho años Pedro Cabello Montoro, que resultó con una herida contusa leve en la región frontal que le fue curada en la Casa de Socorro de la calle de Góngora.

Originales

En la cuarta plana de este número publicamos artículos de nuestros colaboradores Bruno G., B. Helldel y Argelino.

ALMACENES SANCHEZ
Le ofrecen trajes, Trincheras, Plumas, Checos, Gabanes e Impermeables, para Caballero y Niño, así como chalecos de punto, Vestidos y Abrigos de Paño y Piel para señora a precios sorprendentes
Sección de juguetes a 0'95

"Nuevo Mundo"

Nos dá a conocer esta semana adón de va y qué pretende la F. U. E. cuyos planes y orientaciones no solo van a influir en el porvenir de España, sino que también en la futura federación espiritual con la América Hispana.

Expone quienes son y en qué triunfaron los nuevos consejeros de la "Generalitat" y dedica especial importancia a los siguientes temas: ¿El Kronprinz regente de Alemania? Labor creadora de los artistas postales. Colette y los pescadores de anchoas. Los orígenes de nuestro sistema solar. El discóbolo se estrelló en motocicleta (Evocaciones). Novedades literarias, deportivas y de actualidad. Notas de actualidad.

Compre usted siempre "Nuevo Mundo": 30 céntimos en toda España.

Un sátiro

A requerimientos de Mercedes Damián Hidalgo los agentes del Cuerpo de Vigilancia detuvieron ayer a Lorenzo Morales Pérez, que intentó cometer abusos deshonestos, en la vía pública con una hija de Mercedes llamada Concepción Mata, de cinco años de edad.

Robo de aves

María Jurado Huertas, denunció ayer en la Comisaría de Vigilancia, que durante la madrugada anterior le sustrajeron de un chozo del Marrubial, donde habita, diez gallinas y un gallo.

Expuso sus sospechas de que los autores del robo sean unos individuos conocidos por el Pepillo y el Pilin.

Un atropello

Ayer, en la calle de Muñices, Rafael Almagro Rubiales, atropelló con un burro que conducía al ciclista Rafael Godoy Ruiz, rompiéndole la bicicleta.

Rafael denunció el hecho en la Comisaría de Vigilancia.

Granja Escuela Práctica de Agricultura de Córdoba

ANUNCIO

de interés para los ganaderos

Disponiendo este Centro de unos 30.000 kilos de maiz-forragero para su venta, se pone en conocimiento de los señores ganaderos quienes podrán solicitar de él, el total o la parte que necesiten.

El Ingeniero Director

HACIENDA

Pagos

Por la Delegación de Hacienda de esta provincia se ha ordenado el pago de libramientos expedidos a favor de las personas y corporaciones siguientes:

Don Francisco Fernández, don Benito Grande, Ayuntamiento de Pueblonuevo del Terrible y don Remigio Abad.

Teatro Duque de Rivas

Ayer, en sección de tarde, se estrenó en este simpático teatro la comedia de Luís Fernández Sevilla, titulada "Seis meses y un día".

La nueva producción de este chispeante escritor es una estampa madrileña, repleta de gracia fina y que pone de manifiesto el dominio que de la escena posee su autor.

Una trama muy hábil y un desenlace humano, con la correspondiente lección de moral.

Una mocita guapa, simpática, pinturera, da su amor a un mal hombre.

El amor, como siempre, justifica todos los desvíos.

El hombre es un mal hombre, pero todas sus vilezas las hace por el amor de su novia, y ésta, ciega, enamorada al fin, todo lo disculpa.

Una hábil estratagema demuestra a la enamorada que su novio lo supedita todo al dinero, y entonces, cae la venda de sus ojos y acude al mozo bueno y tabajador, que insistentemente le ofrecía su amor.

La Compañía de Luís Echaide dió una acertada interpretación a la comedia, sobresaliendo la labor de Lia Emo, Manolita Ruiz y el señor Rupert.

Esta noche se despide la Compañía poniendo en escena la hermosa comedia de Linares Rivas "Cobardías".

J.

Por Telégrafo y Teléfono

INFORMACION DE LA MADRUGADA

Madrid

CONGRESO

Comienza la sesión a las cuatro y media.

Preside el señor Besteiro.

El señor Rodríguez Piñero pide que se resuelva la crisis obrera en Cádiz.

Le contesta don Indalecio Prieto, manifestando que en los próximos presupuestos se consignan los créditos necesarios para hacer frente al paro obrero mediante la ejecución de obras públicas.

El señor Aldasoro solicita que se proceda contra los individuos que, haciéndose pasar por representantes del ministerio de Agricultura, se dedica a estafar a los Ayuntamientos.

El señor Alvarez Angulo ruega al ministro de Agricultura que convoque a una reunión a los exportadores de aceite con el objeto de buscar una solución a la crisis por que atraviesa dicha industria.

Luego censura al Colegio de Abogados de Madrid diciendo que desde que es decano don Melquiades Alvarez, dicha Corporación supone un peligro para la República.

El orador alude a las deportaciones y el señor Balbontín le interrumpe diciendo: —S. S. no puede hablar de deportaciones porque votó en favor de ellas. Yo, en cambio, voté en contra.

El señor Alvarez Angulo: No quiero hablar con el frutero consorte.

El señor Balbontín: S. S. carece de vergüenza política y no tiene autoridad moral para hablar de las deportaciones.

El señor Alvarez Angulo: Yo tengo a menos hablar con S. S.

El señor Balbontín: Yo le parto a usted la cara.

El señor Alvarez Angulo: S. S. ha sido siempre un cobarde.

El señor Balbontín: Y S. S. un mamarracho.

El presidente llama la atención al señor Balbontín y éste abandona el salón.

Poco después sale también el señor Alvarez Angulo.

Ante el temor de que se reprodujera el incidente en los pasillos, salieron a éstos algunos diputados y periodistas.

El señor Balbontín se había marchado a la calle.

El señor Alvarez Angulo volvió a ocupar su escaño.

Don Eduardo Ortega Gasset protesta contra el hecho de que el Gobierno no haya sancionado todavía las responsabilidades contraídas por algunos diplomáticos y anuncia una interpelación acerca del asunto.

Continúa la interpelación acerca de la situación social en el campo de Salamanca.

El señor Santa Cecilia combate los argumentos expuestos en la sesión anterior por el señor Gil Robles y dice que éste sigue una política antirrepublicana y pretende utilizar a los campesinos para sus manejos.

El señor Gil Robles le interrumpe frecuentemente.

El señor Santa Cecilia termina diciendo que es intolerable que se aconseje a los propietarios que no siembren.

El presidente concede la palabra al señor Lamamié.

El señor Madrigal: Oremus. (Risas).

El señor Lamamié expone la situación de los agricultores salmantinos y se lamenta de que en el Jurado mixto no se haya aceptado ninguna sugerencia de los vocales propietarios.

Añade que son inadmisibles las condiciones en que quieren trabajar los obreros.

Yo —continúa diciendo— exploto una finca en Salamanca y estoy dispuesto a cedérsela a cualquiera que la desee con la sola condición de que ha de explotarla con arreglo a las bases de trabajo aprobadas.

El señor Madrigal: Yo la acepto. ¿A qué hora sale el primer tren para Salamanca?

El señor Lamamié: El señor Madrigal puede aceptarla o cualquiera otro señor. La cedo gratuitamente, con la condición de que los precios de su explotación se atemperen a las bases acordadas.

El presidente de la Cámara: Creo que SS. SS. deben ultimar ese negocio fuera de la Cámara. (Risas).

El señor Lamamié agrega que los propietarios no pueden, ni por patriotismo, dar trabajo a los obreros con pérdida de sus intereses.

Niega que la actitud de los agricultores sea de intransigencia.

Termina manifestando que en el campo lo que se quiere es paz y trabajo.

Interviene don Lucio Martínez, que niega que sean abusivos los jornales estipulados para los obreros del campo de Salamanca.

Añade que los campesinos cobran un jornal medio de 2'35 pesetas diarias.

A ver—dice—si hay familia que pueda vivir con estos jornales.

Los patronos agricultores están acostumbrados a hacer su voluntad en cuanto a los jornales y jornada y esto no se puede tolerar en este régimen.

Niega que la legislación social de Esapaña sea la más avanzada de Europa, después de Rusia.

Agrega que siempre mantendrá sus ideales de laborar en beneficio de las agrupaciones obreras.

En los pueblos se dice a los obreros: Vosotros trajisteis la República, pues que ella os dé trabajo.

Se coacciona también a los obreros para que rompan los carnets de los Sindicatos y esto no puede tolerarse.

Por todo esto, si hay revuelta será mucho peor para los patronos y quizá también para el Gobierno, pues por ello, en su día, se le podrán exigir responsabilidades.

Se suspende el debate y se entra en el orden del día.

Sin debate se aprueba un proyecto autorizando al ministro de Justicia a publicar, coom ley, el Código penal reformado con arreglo a las bases establecidas en la ley de 8 de Septiembre último.

El presidente levanta la sesión a las ocho de la noche.

Los riegos en el valle inferior del Guadalquivir

El ministro de Obras Públicas ha aprobado el plan de obras para la puesta en marcha del riego del valle inferior del Guadalquivir y con arreglo a la ley de Abril se concede un plazo de quinced ías, a contar desde el primero de Noviembre, para que los propietarios y Sindicatos formulen las observaciones que estimen pertinentes.

El ministro de Agricultura

Terminada la sesión del Congreso, el ministro de Agricultura se reunió con una comisión de naranjeros y otra de hulleros de Asturias.

El señor Domingo dijo a los periodistas que había tratado con la comisión de naranjeros del problema de la exportación de la naranja con el fin de solucionarlo.

Hoy volverá a reunirse con los hulleros, quienes le llevarán una fórmula, que ya fue esbozada en la reunión, con el objeto de solucionar también la cuestión que les afecta.

La incorporación de los radicales socialistas a la Federación de izquierdas

Los radicales socialistas celebraron una reunión para tratar de la incorporación de dicho partido a la Federación de izquierdas.

Se tomó el acuerdo de incorporarse a la Federación, siempre que ésta esté constituída por partidos de tendencia exclusivamente izquierdista.

Largo Caballero continúa enfermo

El ministro de Trabajo continúa enfermo.

Como ayer le persistieran los dolores de días anteriores, se celebró una consulta de médicos para determinar la índole de la dolencia.

El señor Largo Caballero tendrá que permanecer alejado de las tareas ministeriales algunos días.

Combinación de cargos diplomáticos

Un periódico dice que es probable que en breve cese en su cargo el embajador de España en Portugal don José Rocha, quien será sustituído por don Ramón Pérez Ayala.

Para sustituir a éste en la Embajada de Londres será designado un diputado que perteneció al grupo Al Servicio de la República y que ahora figura en las filas de Acción Republicana.

Acuerdos del grupo africanista

Ayer celebró una reunión el grupo africanista de la Cámara y entre otros acuerdos, tomó los siguientes:

Intervenir activamente en la discusión de los presupuestos en todo cuanto afecta a la acción de España en Marruecos.

Que una delegación del grupo integrado por los señores Acuña, Madrigal y Jaén se traslade a Africa para estudiar las necesidades de los indígenas y recopilar todas las denuncias formuladas en relación con la actuación del alto comisario.

Pedir al Gobierno que el alto comisario rectifique la orientación de su labor en forma que dé por resultado mayores beneficios para los intereses de España en Marruecos.

Detención de un comandante

Ha llegado a Madrid, detenido y a la disposición del ministro de la Gobernación, el comandante don Juan Díaz Miró, que está complicado en l movimiento revolucionario del 10 de Agosto.

La causa por la evasión de capitales

El juez que entiende en la causa por la evasión de capitales dictó ayer auto de procesamiento y prisión contra don Gonzalo López Ceballos, exconde de Peña Ramiro, a quien le pide medio millón de pesetas para concederle la libertad provisional y tres millones para responder de la responsabilidad civil que le corresponde.

También tomó declaración el juez a un matrimonio yugoeslavo, para lo cual fue necesario utilizar los servicios de un intéprete.

Finalmente volvió a comparecer ante dicho magistrado don Antonio Langlois, representante de una Agencia de negocios francesa.

Intenta poner fin a su vida una hija de los exvizcondes de Ros de Olano

Doña Elena Vega de la Hoz, hija de los exvizcondes de Ros de Olano, intentó ayer poner fin a su vida, para lo cual se infirió varios cortes en el cuello con una hoja de afeitar.

Parece que adoptó tan fatal resolución a causa de disgustos familiares, pues desde hace seis meses vive separada de su familia.

Las lsiones que se produjo fueron calificadas de graves.

Se reune la Comisión de Responsabilidades

Ayer, a última hora de la tarde, se reunió la Comisión de Responsabilidades y acordó que un médico forense se persone en la cárcel y reconozca a don Juan March, que tiene solicitado que se le conceda la prisión atenuada, por encontrarse enfermo.

También tomó el acuerdo de abrir una información pública en la península y en Marruecos con relación al expediente Picasso.

Fueron designados el señor Rodríguez Piñero y otro miembro de la Comisión para que marchen a Marruecos con objeto de activar allí dicha información.

Los periódicos suspendidos

Varios diputados periodistas han firmado una proposición dirigida a las Cortes pidiendo que se autorice la salida de los periódicos suspendidos.

Los firmantes requirieron al señor Lerroux como presidente de la Asociación de la Prensa de Madrid para que firmara la proposición y le defendiera en el salón de sesiones.

El señor Lerroux la firmó, pero expuso a los diputados periodistas la conveniencia de realizar antes una gestión particular cerca del Gobierno para que no pueda creerse que se trata de una maniobra política.

El criterio del señor Lerroux fue aceptado y en su virtud hoy se hará cerca del Gobierno la gestión de referencia.

Asalto a un almacén de comestibles

Ayer, a primera hora de la tarde, un grupo integrado por ocho individuos apedrearon los escaparates de un almacén de comestibles situado en la calle de Serrano.

Las lunas cayeron hechas añicos, valorándose las pérdidas en 400 pesetas.

Los sujetos de referencia aprovechándose de la confusión que la pedrea produjo en los dependientes, penetraron en el establecimiento y se apoderaron de latas de conservas y de otros artículos, dándose seguidamente a la fuga.

Le ha sido practicada una operación quirúrgica a Lupe Rivas Cacho

En el Sanatorio del Rosario le fue practicada ayer una operación quirúrgica a la conocida artista mejicana Lupe Rivas Cacho, que el día anterior había sufrido un ataque de apendicitis.

La operación se realizó felizmente.

La enferma se encuentra muy mejorada.

Han sido separados definitivamente del servicio varios funcionarios de Obras Públicas

El ministro d Obras Públicas ha firmado una orden separando definitivamente del servicio, con pérdida de todos los derechos, a los funcionarios siguientes: Don José Ayxelá Juvé, ingeniero de las obras del puerto de Barcelona; don José Lucini, ayudante de primera de Obras Públicas, destinado en el mismo puerto; don Práxedes Galán, jefe del personal de la Junta de Obras del Puerto de Barcelona, y don José Ayxelá Torrats, delegado de la Dirección de Obras del Puerto de la repetida capital.

Provincias

JAEN

La segunda corrida de feria

Jaén. Con buena entrada se ha celebrado la segunda corrida de feria.

Se lidiaron reses de la ganadería de don Julián Fernández, que fueron desiguales y difíciles.

El Niño de la Palma estuvo bien con la capa en el primero, al que muleteó eficazmente para un pinchazo y media estocada.

A su segundo lo trasteó con precauciones para un pinchazo, tres medias estocadas delanteras y varios intentos de descabello. El bicho se echó después de haber sonado el primer aviso.

Palmeño toreó muy ceñido y con la muleta hizo faenas muy valientes.

Estuvo breve con el estoque y fue ovacionado, siéndole concedida una oreja de su segundo.

Pepe Bienvenida gustó mucho banderilleando.

Muleteó a sus dos enemigos vulgarmente y cumplió con el acero.

OVIEDO

Grave accidente automovilista

Oviedo. En las proximidades de Cangas de Onís chocaron dos automóviles.

A consecuencia del accidente resultaron un individuo muerto, dos heridos graves y cuatro leves.

SECCION RELIGIOSA

Santo del día

Hoy: San Juan Cancio, confesor. San Feliciano, obispo y Santa Irene, virgen. Mañana: Santa Ursula, virgen y mártir y San Hilarión, abad.

Jubileo circular

Hoy, en la capilla parroquial del Sagrario, costeado por doña Concepción Velasco de Cañas, en sufragio de su madre, la Excma. señora condesa de Cañete de las Torres. Mañana, en la misma iglesia.

En San Agustín

Durante el mes actual se dedican los siguientes cultos a Nuestra Señora del Rosario:

Todos los días, a las ocho, misa en el altar de la Cofradía. Por la tarde, a las seis y media, exposición de Su Divina Majestad, estación, santo rosario, letanía cantada, ejercicio del mes de Octubre, salve y reserva.

Los domingos habrá sermón por los padres de la Comunidad.

En Santa Ana

Hoy, a las cinco y media de la tarde, séptimo acto de la novena que anualmente dedican las Carmelitas Descalzas a su Seráfica Madre y fundadora Santa Teresa de Jesús.

PLAZA DE TOROS DE CORDOBA

El domingo 23 de Octubre de 1932, a las tres y media de la tarde monumental corrida a beneficio del público y del Comedor de Caridad.--La mejor y más barata de la temporada

SEIS HERMOSOS NOVILLOS TORROS, SEIS, DE DON FRANCISCO NATERA RODRIGUEZ, de Córdoba, para los jóvenes cordobeses RAFAEL GONZALEZ "MACHAQUITO", JOSE MEDINA "PEPETE" y ANTONIO SANCHEZ "COLUMPIO",

con sus cuadrillas de picadores y banderilleros.

CUATRO COLOSALES REGALOS

SEIS MESES GRATIS DE CASA, UN GRAN PEROL DE SEIS POLLOS, UN GRAN MARRANO VIVO DE OCHO A NUEVE ARROBAS Y UNA ABUNDANTE DESPENSA

PRECIOS ASOMBROSOS:

SOMBRA: Entrada general ..... 3'50
SOL: idem idem ..... 2'—

Especiales para señoras y niños menores de ocho años:
SOMBRA ..... 2 pesetas
SOL ..... 1 "

TODO EL MUNDO A LOS TOROS A VER ESTA GRAN CORRIDA CORBESA.

FERRETERIA EL CANDADO
ARMAS — EXPLOSIVOS
RODRIGUEZ Y LUBIAN
CLAUDIO MARCELO
Nº 11
CORDOBA
Completo surtido en batería de cocina

SE ARRIENDA para industria o comercio o centro de recreo hermosos locales en la Avenida de Canalejas, 20 y Gran Capitán, 22. Para informes, Avenida del Gran Capitán, núm. 22, piso principal.

F.co FERNANDEZ MURCIA
ABOGADO - PROCURADOR
APODERADO DE CLASES PASIVAS
CISTER, 3. - TELEFONO 1258 - CORDOBA

Fabricantes y Exportadores de Aceite

Comprad vuestros frascos para el envío de muestras a

Manuel Jacob - Bilbao

APARTADO, NUM. 156

Frascos de seguridad y lujo con o sin envase de madera. Envases con varios frascos. Modelos especiales para aceites de orujo y de oliva. NO DEJEN DE CONSULTARME MUESTRARIOS para viajantes o corredores para lubrificantes, pinturas, pastas, harinas, etc. Fabrico modelos especiales según deseos del cliente

PRECIOS SIN COMPETENCIA

AGUA VICHY CATALAN

ESTOMAGO, HIGADO, BAZO, REUMATISMO, DIABETES, ETCETERA

HOTEL BALNEARIO en Caldas de Malavella, provincia de Gerona. Habitaciones con cuarto de baño, agua mineral y teléfono.

BALNEOTERAPIA reformada. Instalaciones para inhalaciones y pulverizaciones, masajes bajo el agua.

Temporada oficial de 15 de Mayo a 30 de Octubre

Administración: Rambla de las Flores, 18, entlo.—Barcelona.—Teléfono 18552
EN CALDAS: Teléfono núm. 7

Porqué está sano mi hijo

No es un secreto. Se cría fuerte y sano porque le transmito con la lactancia una perfecta nutrición vitaminada, gracias a que aumento mis reservas de energía tomando el activo reconstituyente

HIPOFOSFITOS SALUD

Es el tónico más activo y el más poderoso creador de fuerzas para las mujeres que crían.

Los médicos recomiendan este magnífico restaurador en todas las estaciones del año.

Aprobado por la Academia de Medicina.

No se vende a granel.

Jefatura de Puentes y Cimentaciones

Puente sobre el Guadalquivir
Destajos números 4 y 5

En la Jefatura de Puentes y Cimentaciones, Felipe IV, 9, segundo, y hasta el día 2 del próximo mes de Noviembre, a las 11 horas, se admitirán proposiciones que han de ajustarse al modelo adjunto para realizar las obras que se detallan en el pliego correspondiente a los destajos números 4 y 5, con las condiciones de dichos pliegos y el de facultativas del proyecto aprobado.

Para tomar parte en el concurso de cada destajo, es necesario el depósito de mil pesetas en la Pagaduría de la Jefatura de Puentes y Cimentaciones; cantidad que se devolverá a los no adjudicatarios una vez adjudicado el destajo.

Cada proposición firmada, irá dentro de un sobre cerrado, en cuya cubierta constará: "Proposición para tomar parte en el destajo número (4 o 5) de las obras de cimentación del puente sobre el Guadalquivir, de la carretera de Posadas a La Rambla.

El acto de apertura de pliegos será público para los concursantes, y se celebrará ante Notario en la Jefatura de Puentes y Cimentaciones el día 2 del próximo mes de Noviembre a las doce horas, levantándose acta en que constará la lectura de las proposiciones presentadas.

El proyecto y pliego de condiciones estarán de manifiesto en los días y horas hábiles, desde la publicación de este anuncio en el Boletín Oficial de la provincia de Córdoba hasta la celebración del concurso, en la Jefatura de Puentes y Cimentaciones y en la Jefatura de Obras Públicas de Córdoba.

Madrid, 17 de Octubre de 1932.—El Ingeniero jefe, José Pardo Gil.

Modelo de proposición para cada uno de los destajos

anuncio publicadomfñyp cmfñ cmfñ

Don ..... vecino de ..... (en su nombre o en nombre de la Sociedad .....) enterado del anuncio publicado en el Boletín Oficial de la provincia de Córdoba, correspondiente al día..... y de los pliegos de condiciones del proyecto y del destajo número..... de las obras del puente sobre el Guadalquivir, en la carretera de Posadas a La Rambla, y conforme con los referidos documentos (me comprometo a ejecutar dichas obras a los precios marcados en el proyecto, con la baja en éstos de ..... por unidad o me comprometo a ejecutar dichas obras a los precios siguientes:

1.º .....
2.º .....
3.º .....)

(Fecha y firma)

NUEVO RESTAURANT
DE MIGUEL GOMEZ
Marqués de Boil, núm. 5 (antes Morillos)
Teléfono 2508

Plato del día: Perdices encebolladas.

:-: RESTAURANT BEUZO :-:
Gondomar núm. 2
(Esquina a las Tendillas).—Teléfono 1325
Especialidad en servicios de banquetes y bodas. Se sirven tés y toda clase de bebidas.

Sociedad de Ganaderos de la provincia de Córdoba

Precios de cotización del 17 de Octubre hasta nuevo aviso:

	Pesetas
Vaca con hueso, kilo, a	4'20
Sin hueso, kilo, a	5'80
Ternera con hueso, kilo, a	4'50
Sin hueso, kilo, a	6'20
Macho, kilo, a	3'00

Gorras de Uniformes

Militar y Civil, Correos, Prisiones, Telégrafos, Cruz Roja, Ferrocarriles, Institutos, Chófers, Bandas de Música, Guardia Municipal, Hoteles, Casinos, Bancos y demás dependencias particulares y del Estado. Galones, Emblemas y Botones.

DIEGO RUIZ

CALLE DE PABLO IGLESIAS
Teléfono, 1034. Córdoba

Resuelto el problema del capacho de coco

Con el capacho único patentado número 127.495 de esparto, abaca, pita y coco. Irrompible. Haya usted un ensayo y se convencerá.

Depósito por cuenta del fabricante, Almacén de Muebles, Alfombras, Esteras y Persianas,

ANTONIO CANDELA AZNAR
Málaga, número 13. :-: Córdoba

GRANDES ALMACENES

de batería de cocina y productos esmaltados

Venta al por MAYOR Y MENOR

Gran surtido en toda clase de artículos de cocina

AVENIDA DE CANALEJAS, 8

SAN RAFAEL

ALMACEN DE CARBONES

Felipe Carracedo Amor

Los carbones antracita y cock se sirven perfectamente cribados y con absoluta garantía en pesos y calidades.

Todos los pedidos a domicilio se sirven rápidamente.

REYES CATOLICOS.—Teléf. 2606

CORDOBA

Esta casa es la más acreditada de Córdoba

ARRENDAMIENTO

Desde el día se hace de los amplios locales de la casa número 7 de la Plaza de Colón, esquina a Torres Cabrera, propios para industria o almacenes. Informarán, Eduardo Dato, número 24.

†

EL SEÑOR

Don Ricardo López Morillo

HA FALLECIDO EL DIA 19 DE OCTUBRE DE 1932, A LOS 54 AÑOS DE EDAD, DESPUES DE RECIBIR LOS AUXILIOS ESPIRITUALES

R. I. P. A.

Su desconsolada esposa doña Elena Ramos Guirau; sus hermanos don Manuel, don Emilio, doña Elena y doña Julia; hermanos políticos don Mateo Aguilar López, doña Rosario Garrido Berad y doña Rosario Martínez Ramírez; sobrinos, primos y demás familia, ruegan a sus amigos que le encomienden a Dios y asistan al funeral que se ha de celebrar hoy, a las cuatro de la tarde, en la iglesia parroquial de San Andrés, favor por el que les quedarán profundamente agradecidos.

El duelo se recibe en la Iglesia y se despide en el Cementerio de San Rafael.

No se reparten esquelas.

Del momento

Ya no "se llevan" las delgadas

Se acabó la exaltación y el largo y no sabemos si glorioso reinado de la línea recta. Ya no se llevan las delgadas. Su Majestad la Moda, tiránica deidad de todos los tiempos, desde su solio autoritario e imponente, ha decretado la anulación de los cánones establecidos hasta hace pocos días y dispone una total renovación del busto femenino.

La línea recta es árida, triste, seca. Hasta sombría. En ella hay ausencia de matices, está desprovitsa de gracia natural, no tiene atractivos. Conviene modificar el patrón de mujer-espiga y adoptarla a otro tipo más armónico de belleza ondulante y sugestiva.

Ustedes—les ha dicho la Moda a los encargados de lanzarla al mundo—deben exigir a los dibujantes y pintores otras normas artísticas, y a los vivientes figurines el aumento de peso, concediéndoles una relativa libertad en el régimen alimenticio. Nada de privaciones que van contra la estética, la higiene y el buen gusto. A tiempos nuevos, planes diferentes.

Sin presumir de líneas nos imaginamos la revolución que se va a armar en los corrillos y mentideros femeninos con las nuevas disposiciones.

—¿Has visto, Fifita, lo que dicen los modistos parisinos?

—Sí, Lolín. Por cierto que estoy abrumada. Yo, que como sabes, he hecho tantos sacrificios por adelgazar, dándome verdaderas palizas y practicando toda clase de deportes, ahora resulta que voy a estar pasada de moda.

—¡Bah, no te apures, tontina! Lo de ahora es más fácil. Poco ejercicio, la alimentación corriente, y... dentro de un mes tienes el tipo deseado.

—Verdaderamente, la moda actual es más llevadera, no exige tanto sacrificio. Yo la considero más natural. ¡Hay que ver las diabluras que hemos llevado a cabo para conseguir la estilización de la figura.

Fifita y Lolín están en lo cierto. La nueva moda podrán soportarla, seguirla y practicarla mayor número de mujeres. Está en más armonía con el busto y la constitución del cuerpo femenino y tiene el encanto de las discretas redondeces femeniles, que la hacen más mujer y más delicada y atrayente.

Auguramos un triunfo clamoroso. Y celebraremos que así sea, lo primero por el restablecimiento del "eter no femenino" ahora en decadencia, *y después porque puedan sacudirse del yugo de "planes" rigurosos que, en la mayoría de los casos, han sido un atentado a su preciosa salud.*

Bruno G.

(Prohibida la reproducción)

MADRES. ¿Quereis criar a vuestros hijos sanos y robustos? Pues darles leche de vaca absolutamente pura. Se sirve a domicilio directamente de la Vaquería por mañana y tarde a cincuenta céntimos litro. Para avisos, por el teléfono de la misma vaquería, 1475. Carretera de Sevilla.

CAMBIARIA casa grande de vecindad situada en el barrio de San Pedro por casa o terreno en la sierra. Informarán: Leopoldo de Austria, 2 A.

SE OFRECE ama de cría, primeriza, de 23 años, para casa de los padres, dentro o fuera de la capital. Razón: Francisca Rubiano. Barrio de San Antón, 17.

Crítica deportiva

El "mago" y los cinco balones. - "Merengues" y "colchoneros"

En el transcurso del campeonato regional, la efervescencia futbolística destaca siempre entre dos eternos rivales. Todas las regiones españolas presentan dos favoritos. Los aficionados se dividen en dos grupos. Y la lucha comienza...

Madrid no puede ser una excepción en ésto; es más, Madrid, tal vez sea la orientación de otras regiones en lo de la lucha futbolística regional, iniciando la divisoria del público y la pasión deportiva con el pretexto de enfrentar a sus rivales. Pero en la región centro, o la "Mancomunidad" Castilla-Sur, palabreja que parece haber entrado de lleno después de oirla tantos años a los políticos catalans, los rivales, son eternos, son los de siempre, porque en el transcurso del tiempo no se ha presentado ocasión de sustituir alguno de ellos por nuevos elementos que ocuparan el puesto de lucha.

Aquí son el duo tradicional formado por el apodo un poco chabacano, de "merengues" y "colchoneros". El Madrid y el Athlétic, que antes de enfrentarse arman una polvareda que dura media temporada.

¡Y hay que ver la de pronósticos que se lanzan por unos y otros, seguros del triunfo!

¿No han visto ustedes el tropezon del "mago" que antes formaba en las filas del Madrid y hoy ocupa el puesto de delantero centro en el Athlétic, asegurando que lo menos cinco veces pasaría el balón a la portería del antiguo "ex-Real"?

Rubio tiene en su mente la idea de que el "exreal Madrid" cuenta con tres buenos jugadores, el trio defensivo: Zamora, Ciriaco y Quincoces, pero a los demás los considera de una inferioridad extraordinaria frente a su equipo. Rubio considera que Regueiro no es más que un jugador veloz. Olivares, según opina Rubio, juega por que todo el equipo se cuida de darle oportunidad, cosa por cierto que no hacían con él cuando estaba en las filas del uniforme blanco. Al "pobre" Rubio le aislaban. Del resto no dice nada... nada más que, está dispuesto a demostrarles que son muy poca cosa al lado de su t nicismo.

¡Que dure mucho la fantasía, an go Rubio! Y es más, que todo eso convierta en realidad. Nosotros s mos grandes admiradores tuyos; al ra que lo que queremos es ver l resultados en el "field".

Rubio trabaja con ímpetu, y de mos trabaja, porque el profesional mo nos ha hecho cambiar la palab "juega" por "trabaja" ya que en re lidad se trata de una agrupación trabajadores del fútbol. Frente a Z mora tiró con su peculiar maestr pero Zamora es un poco tozudo; cua do dice que na pasa un balón, no p sa ni en broma. Claro, que cuan les dá por pasar la portería de Z mora se convierte en un almacén curtidos, como le pasó en Londres

Rubio tuvo que conformarse co uno de los cinco que auguró. Aqu lla fotografía con cinco balones Rubio en medio eran toda una e peranza. No obstante, Rubio asert porque esos balones fotografiados fu ron los mismos que se señalaron e el marcador; ahora que... reparti dos, y no muy equitativamente p cierto, porque el Madrid se llevó cu tro y el Athlétic se tuvo que confor mar con uno. Está visto que hasta para el fútbol hay injusticia social...

Esa línea media del Madrid que siempre se ha notado con falta, está muy reforzada, y si quiere pue de imponerse y la delantera, borda ju gadas muy difíciles de imitar.

En cambio el Athlétic con una delantera tan superior y un conjunto tan armónico, le costó trabajo ganar al "ex-Nacional", empatar con el Valladolid y perder con el "ex-Real" por una diferencia tan grande como un cuatro-uno. Esto es una prueba de que no está todo en la potencia delantera formada por Marín, Losada, Rubio, Buiría y Amunárriz, sino que hay que destacar de ese conjunto armónico algún valor y esfuerzo superior que complemente esa delantera y contraste con la fortaleza del equipo de enfrente.

Y aún así los resultados no se pueden prever. Por muy seguro que esté uno de sí mismo, hay que tener en cuenta que depende uno de los demás. Y no solamente de los que visten los mismos colores sino de los otros, cuyas intenciones no se pueden armonizar.

Argelino

(Prohibida la reproducción)

INGENIEROS. PERITOS. Preparación en clases particulares, E. Vera, antiguo director de la Academia Cívico Militar. Pabellones de la Victoria, primer grupo, principal izquierda.

EN LA SIERRA, se busca para señora sola, no enferma, dos habitaciones con cocina, de preferencia piso alto y familia honorable. Precios y condiciones: Ultramarinos de don Miguel Ortega. Duque Hornachuelos, 14.

Riquísimas tortas de aceite Peñas CUNA, 52. SEVILLA
Envíos postales en cajas de 3, 4 y 6 docenas. Pruébelas y seguramente serán clientes

PERDIDA. La persona que se haya encontrado unas medallas, entre ellas una de oro, puede entregarla en el Asilo Madre de Dios y se le gratificará por ser recuerdo de familia.

SE ARRIENDAN dos pisos con tres habitacions, cocina y retrete en cincuenta pesetas cada uno. Razón: Arenillas, 18.

CANARIOS FLAUTAS alemanes vendo garantizados con anilla cerrada. Razón, Joaquín Lucena. Pajarería, Espejo.

CAZADORES

Escopetas para toda clase de pólvoras, a precios reducidos. Cartuchos cargados con las mejores pólvoras, tacos engrasados alemanes y perdigón endurecido. Cartucho patentado "El Venado", amarillos. Venta directa de los fabricantes, revólver "Tanque" y "Diana", pistolas "Astra" y "Star". Armería "La Española", Concepción, 18. Teléfono, 2 1 6 3. Córdoba.

SE ARRIENDA una cochera amplia, con agua y foso en la calle Fitero, 5, B; precio, 40 pesetas y se vende una caseta grande de madera nueva muy barata. Razón: Fitero, 5, B.

LOS VESTIDOS y abrigos de corte más elegantes se confeccionan en la Academia de corte y confección establecida en Ocaña, núm. 16, a precios baratísimos.

Cartas de Holanda

La India Holandesa

Holanda tiene sus colonias que son a ella como los dominios a Inglaterra. Holanda tiene en su corona, engarzadas las perlas preciosas de Java y Sumatra y a ellas tiene que mirar para que no pierdan su brillo, como cuida de la nación anterior. Nosotros, los de este país, amamos nuestras colonias y vamos a ellas como cuando se va a una casa conocida y en la que sabemos que hemos de encontrar bienestar y riqueza. Las indias holandesas necesitan también, como nuestro país, que se las cuide, que se las rodee de comodidades y debe cooperarse a su engrandecimiento, puesto que la pujanza de ellas se ha de traducir en mayor incremento de la riqueza nacional.

Oficialmente se ha lanzado al mercado la emisión de obligaciones del empréstito de las Indias Holandesas, por un valor de 106.500.000 de florines al tipo de inscripción de 97 y medio por 100, siendo sus vencimientos el primero de Abril y el primero de Octubre. Su reembolso será a partir de primero de Octubre de 1933 y la cotización será oficial en la Bolsa de Amsterdam y Batavia.. El tipo de interés será de 5 y cuarto por 100. Como verá mis lectores la importancia de la emisión es grande y sus garantías sólidas.

La base principal de este empréstito es el tiempo de su reembolso que es de cuarenta anualidades. Es decir que se sigue la táctica más destacada de los momentos actuales cual es la de empréstitos a corto plazo y sobre todo su reembolso casi a la vista.

La semana última no ha proporcionado a nuestra Bolsa sucesos notorios. Prevalece una cierta pesadez en las cotizaciones. La oferta es rara, pero también son raros los compradores, se da la sensación de que esperan ocasiones propicias, derivadas de sucesos que se esperan para galvanizar nuestra Bolsa.

Solamente las acciones "Lámparas Phillips" se conservan sostenidas, hecho que se debe atribuir a las compras realizadas atribuidas al propósito de la Sociedad de ofrecer a los tenedores de las obligaciones 5 por 100 su canjeo por títulos al cambio de 101 por 100. La situación fortísima del concierto "Phillips" se traduce en esta oferta lo cual es un síntoma que dispone de disponibilidades para hacer frente a este canjeo o a cualquira otra operación.

He aquí los cambios de los principales valores: "Lámparas Phillips" 126 por 100; Unilever, 118; Royal Dutch, 164; Rubber Amsterdam, 66 y Hendels Amsterdam, 197. Mahlers Banco sigue sostenido en sus cotizaciones pasadas, gozando cada día de más solidez en el mercado los diferentes valores.

El mercado de cambios de monedas no da señales de vida, eficientes.

El 12 de Octubre de este año, fue abierta la suscripción de 40.000.000 florines nominales de obligaciones de Indias Holandesas 5 por 100. Esta emisión forma parte de un empréstito total de florines 106.500.000, de los cuales ha encontrado ya mercado 65.700.000 y 20.800.000 están asegurados.

B. Helder

(Prohibida la reproducción)

N. de la R.—Al terminar de escribir estas líneas nuestro corresponsal nos comunica que Holanda ha decidido ir a la represalia con Alemania, ya que esta nación se ha dedicado a contingentar los productos oriundos de su país.

EN LA SIERRA se arrienda el chalet "Villa Lola", al fondo del primer carril de la Huerta Olías, magnífica situación, cinco habitaciones, cuarto de baño, comedor, cocina moderna, agua y luz eléctrica. En la misma darán razón.

EN LA SIERRA. Desde primero de Noviembre se arrienda en el chalet "San Mariano" situado en la colonia de Vista Hermosa (Carretera del Brillante) dos pisos independientes, uno alto y otro bajo; el primero con instalación de luz eléctrica, agua, chapa con termo sifón y cuarto de baño. No se admiten enfermos. Razón en el mismo.

ALMONEDA un dormitorio moderno y otros muebles. Teniente Carbonell, número 1, segundo, A.

AMA DE CRIA con leche fresca, primeriza, se ofrece para casa de los padres, dentro o fuera de la capital. Para informes, Pozanco, 4. Establecimiento de ultramarinos.

ARRENDAMIENTO. Se hace desde el día de piso principal con amplias y ventiladas habitaciones, con cuatro balcones a la calle y cinco a un jardín, instalación de luz y agua, en García Hernández, 69. Para verlo y tratar, en la misma, bajo derecha.

ACEITUNAS de verdeo se vende en la calle de Montemayor, número 8.

SE ARRIENDA desde el día el piso principal derecha de la calle Málaga, número 11 y dos portales para establecimiento.

CANARIOS Y CANARIAS se venden en la calle Pedro Muñoz, 1.

El Siglo
L. y V. Castilla

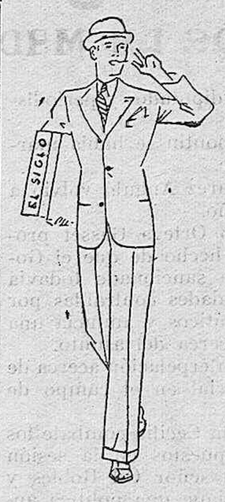

SASTRERIA DE ALTA NOVEDAD
Almacenes de Ropas hechas de confección esmerada
Miles de trajes, de pantalones y demás artículos a precios baratísimos
CASA de PRIMER ORDEN
Calle Gondomar

EL COMERCIO
Camión de transportes, talones, facturaciones, mudanzas, viajes a los pueblos de la provincia y giras campestres. Avisos: San Pablo, 13. CORDOBA.

ASFALTO. Federico Espinosa se ofrece para hacer zócalos y pavimentos para evitar las humedades. Razón: Agustín Moreno, 134.

TALLER DE ENCUADERNACION de Francisco Muela. Casa fundada en 1875 y trasladada a la calle Santa Ana 1, frente a Carbonell y Compañía. Teléfono 2019

SE ARRIENDA un local en la calle Librería, 16. Razón: Pedro López, 24.

PISO. Se arrienda piso interior económico. Razón: Almacenes Sánchez.

HUEVOS
frescos y gordos, sólo encontrará en la "HUEVERIA DE SAN ALVARO"
precios económicos
San Alvaro, 12
Servicio a domicilio, sin propinas.
Teléfono 1-7-9-2

Si a causa del resfriado
cama tienes que guardar
tomarás un Sello Santo
y con él lo sudarás.

SE ARRIENDAN dos pisos en calle Benito Pérez Galdós. Razón, Gran Capitán, núm. 38 o Almacenes Pueyo Hermanos.

SE ARRIENDA un local grande, en la calle Fermín Galán, 24, en precio 250 pesetas y una casa grande en la sierra, "Villa Dolores", en precio 150 pesetas mensuales. Para tratar, Pablo Iglesias, 9. No se admiten enfermos.

SE VENDE las estanterías, escaparates y cierres de la antigua ferretería "El Candado". Razón, Claudio Marcelo, 11.

ARRENDAMIENTO desde el día piso principal muy céntrico, siete habitaciones sy demás dependencias. Razón, Mármol de Bañuelos, número 11.

ALQUILANSE en casa de nueva construcción, pisos principal y segundo con siete amplias y ventiladas habitaciones y cuarto de baño. Precio razonable. Fray Diego de Cádiz, 5 (frente a Jardines Agricultura). Razón, en los almacenes del bajo.

PISO EN LA SIERRA. Desde primero de Noviembre próximo se arrienda uno, independiente, en la Huerta de Segovia, situada a muy poca distancia del carril de la de los Arcos; tiene espléndidas habitaciones y mobiliario, compuesto de siete camas, reuniendo toda clase de comodidades y jardín para recreo. Para precios y condiciones en la finca, o en la calle Don Rodrigo núm. 93 de esta capital. No se arrienda para enfermos.

EL TRIUNFO
Venta al detall de aceite, vinagre, jabón y garbanzos. Se sirve a domicilio con prontitud y esmero. Alfaros, 11. Teléfono, 21.43.

Tubería Rocalla
lo mejor y más económico para bajantes
Medina Azahara
CANALEJAS, 9.—TELEFONO 2-1-2-6

ALMONEDA URGENTE. Se vende un comedor, un gabinete y un calienta baños de gas. Razón: Fermín Galán, 53.

SE VENDE muy barato un carro volquete enganchado con dos bestias. Razón: Agustín Moreno, 126.

CARAMELOS - CAFES
CAPARRÓS
(MARCA REGISTRADA)
Torre Malmuerta - Córdoba - Tel. 2026

SE ARRIENDA piso segundo izquierda en Gondomar, 1, altos de la Perla. Razón, en la portería de la misma.

SE ARRIENDA un amplio local en la casa Gran Capitán, 11. Para tratar, Pedro López, 14.

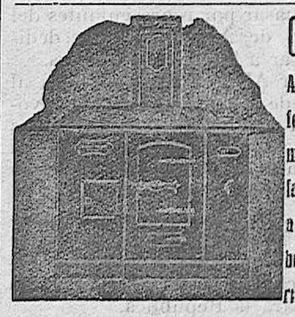

COCINAS
Arreglo y reformo. Saneamiento, calefacción. Instalación de tuberías de hierro y plomo.
Angel Moyano - Torres Cabrera, 2
Teléfono 1400

COMPRARIA báscula usada de 150 a 500 kilos. Razón, Claudio Marcelo, 12 (Tienda de romanas).

SE VENDE en el cortijo de Pay-Jiménez toda clase de aperos de labor, máquina aventadora Ajuria y sembradora de remolachas. Para verlos en dicha finca.

LAMPARAS DE TODAS CLASES Y TAMAÑOS

a pequeños plazos mensuales, catálogos a su disposición. Establecimientos Quillet, S. A. Representante: F. Alijo. Plaza de la Constitución, 27 y 29. Teléfono, 2903. Córdoba.

Cámara Oficial de la Propiedad Urbana
BOLSA DE LA PROPIEDAD
CASAS EN VENTA
Badanas, 6.
ARRENDAMIENTOS
Málaga, 1, local con sótano para industria.
Doce de Octubre, sin número, dos locales para almacenes o taller.
Tomás Conde, 6 piso alto.
García Hernández 54 duplicado, piso principal.
San Felipe, 9, dos locales para comercio.
Fernández Ruano 9, portal para industria.
Almanzor, letra F, piso interior.
INFORMES:
Cámara Oficial de la Propiedad Urbana (Góngora, 28) de 9 a 2.

SARNA
(ROÑA)
Se curan cómodamente en diez minutos, sin baño, con
SULFURETO CABALLERO

LA ESTRELLA
Seguros de incendios. Seguros sobre la vida.
Seguros de Accidentes del Trabajo, respondiendo del riesgo de hernias y responsabilidad civil. Seguros de paquetes por Ferrocarril
Subdirector, Antonio García. Oficinas, Sevilla, núm. 24. Córdoba

LA UNION Y EL FÉNIX ESPAÑOL
Compañía de Seguros reunidos
CAPITAL SOCIAL 12.000.000 DE PTAS.
COMPLETAMENTE DESEMBOLSADO
FUNDADA EN EL AÑO 1864
Representantes en todas las provincias de España, Francia, Portugal y Marruecos
Seguros sobre la vida, Seguros contra incendios, Seguros de Valores, Seguros contra accidentes del Trabajo y responsabilidad Civil, Seguros Marítimos, Seguros contra el Robo y Tumulto popular
SUBDIRECCIÓN PARA CÓRDOBA Y SU PROVINCIA
Plaza de la República (esquina a Victoriano Rivera)
Edificio propiedad de la Compañía

AGUAS MINERALES NATURALES DE
Carabaña
PURGANTES DEPURATIVAS ANTIBILIOSAS ANTIHERPETICAS
Propietarios: Viuda e Hijos de J. R. CHAVARRI.—Dirección y Oficinas: LEALTAD, 12.—MADRID.