LA REGION

AÑO II — Palma de Mallorca. · Martes 3 Junio de 1913 — NUM. 411

El discurso de Maura.--Juicios de la Prensa

En nuestra edición del sábado y al comentar el momento político determinado por el discurso de don Antonio Maura y subsiguientemente por el planteamiento de la cuestión de confianza por el Conde de Romanones, haciamos augurios respecto á lo que iba á suceder y al suponer que pudieran serle ratificados al Conde los poderes, deciamos que ello significaría echar por la borda los prestigios de un jefe de partido monárquico y obligarle á que en definitiva se retirase á la vida privada incapaz de ser el contrapeso de una situación tan duramente combatida.

Eso escribimos y eso fatalmente ha de suceder. Maura soberbio, Maura desconocedor del país, Maura omnipotente, Maura dirigiendo sus tiros contra el Rey quiso llegar hasta lo alto, y para los dignatarios palatinos tuvo el despecho y la frase sangrante que quedará como eterno baldón de aquella sesión memorable. Condenó el poder personal pero no hizo más que hablar del propio.

En su discurso fué siempre personalizando, yo no puedo aceptar esta política de contubenio; yo no puedo aceptar el Poder de quien considero indigno; yo no puedo tener relación de ninguna clase con este Gobierno que está incapacitado para actuar en política, jamás, de vosotros, recibiré el Poder; y Romanones asombrado ante esta avalancha de inculpaciones, planteó inmediatamente la cuestión de confianza. Hizo bien, un monárquico convencido, el jefe de un partido que es sostén del régimen, no podía usufructuar el Gobierno cuando el llamado á turnar con él le ponía el más solemne de los vetos y en plena Cámara.

¿Qué ha sucedido después para inclinar el ánimo del Monarca á la solución que ha tenido la crisis?

Por la cámara regia han desfilado los dos Pidales, Dato y el general Azcárraga personajes conservadores que han sido consultados por el Rey, ninguno se ha hecho solidario de las frases y conceptos vertidos por el jefe; todos absolutamente todos han considerado que los liberales debían seguir gobernando, que no era condenable la política de atracción por ellos iniciada, como igualmente que Romanones no era indigno de seguir ocupando la cabecera del banco azul; todos se han pronunciado en contra de su jefe, han rectificado su modo de ver las cosas, han dicho al Rey que antes que mauristas eran monárquicos y le han ofrecido lealtad y honradez.

Ha sucedido lo que nosotros preveíamos. El Rey ha ratificado sus poderes al Conde de Romanones porque el partido conservador no ha estado identificado con su jefe.

Esta es la realidad, la brutal realidad, Maura apóstol de sus convicciones, de honradez política intachable, se ha visto friamente recusado por los suyos en la cámara regia. Maura ha muerto políticamente. Cuando el Rey llamó á Romanones y sin condiciones le hizo de nuevo depositario de su confianza, por segunda vez desairó á Maura.

Cuando en Diciembre dijo Maura que era necesario que el Rey consultase á los primates de la política para solucionar la crisis planteada por el Conde de Romanones y D. Alfonso prescindió de tal indicación, recibió Maura el primer desvio que no quiso ver ó que le molestó tanto que inició contra Palacio certeros tiros. La carta del 31 de Diciembre fué una tremenda diatriba contra el poder moderador, y á los pocos dias tuvo necesidad de desandar lo andado, reintegrándose á la vida pública; pero Maura ya no era lo que había sido antes, Maura habia llegado demasiado cerca de las agradas del Trono en sus censuras para que tal intento no fuera visto con desagrado y en su partido nació la desconfianza ante el temor de que desde las alturas el hombre aguila se considerase omnipotente.

Pudo, en el silencio de una serie de meses regenerarse ante los suyos, y así se creyó hasta que al reanudar las Cortes sus tareas y plantearse el debate político, el Sr. Maura fué otra vez el del gesto soberbio y ratificó su carta famosa y la comentó en términos tan duros como impropios del jefe de un partido llamado á ser poder.

Romanones con talento y habilidad política, planteó la crisis, y á Palacio fueron los primates de los partidos liberal y conservador. El rey escuchó opiniones y pareceres y después de meditar serenamente la cuestión que se sometía á su resolución, resolvió que continuase Romanones al frente del Gobierno, sin ponerle plazos ni pareceres.

La repugnancia con que el señor Maura asistia á una política de contubernio, de alianza con las izquierdas, será ahora mas patente y mas visible; los ministros del Rey seguirán solidarizando con los elementos enemigos personales de Maura; aquello de que ha quedado rota la tradición para desandar lo andado á raiz de una crisis política; en suma, todo el discurso de Maura fué una condenación de una política que ahora como antes ha sido sancionada por el Monarca, esta vez después de oir á los primates de uno y otro partido.

Así estan las cosas y esta es la solución que ha tenido el debate político en mal hora llevado por el Sr. Maura al terreno de la inconsecuencia y de la poca fortuna.

¿Que sucederá? No es dificial preveerlo. Maura que sufrió tremenda equivocación al retirarse de la política y volver después, ha caido de nuevo en lamentable aberración al llegar con sus censuras hasta el Alcazar regio, perque esas casacas de la servidumbre palatina le formarán una muralla que no podrán derribar los tiros del maurismo, porque tras ellas estarán las masas conservadoras, con sus hombres y prestigios para velar y defender á su Rey.

Maura al ponerse enfrente de Palacio se ha incapacitado para gobernar un pais eminentemente monárquico, el respeto al Rey, no tenido muy presente, significa la mas tremenda de las equivocaciones.

Icaro de los tiempos modernos llegó hasta el sol y no tuvo en cuenta que sus cálidos rayos derretirian sus alas que eran de cera.

Lastima que tan gran corazón por desgracia haya encarnado en un gesto de soberbia tan mal meditado.

El hombre grande será condenado al ostracismo por su propio egoismo. Maura está irremisiblemente perdido para la politica.

Lamentable es ello, pero desgraciadamente cierto.

En politica los gestos gallardos ó dan la victoria ó son ridículas manifestaciones de un temperamento soñador, nunca como ahora ha sido axiómatico la escasa distancia que separa lo sublime de lo ridiculo.

De "El Mundo,,

Crisis conservadora intitula su edistorial «El Mundo» y dice que en las actuales circunstancias no es la crisi del partido liberal, sinó la transformación del partido conservador.

Los de la acera de enfrente, con todos los respetos debidos á don Antonio Maura, ya no pueden soportarlo. Su discurso es la obra de un hombre de convicciones, de un varon austero; un acto digno de todos los respetos, pero no de un jefe de partido.

Los más respetuosos hombres de la comunidad conservadora, los que, como el Sr. Dato y el mismo general Azcárraga, militaron siempre en la mas austera disciplina y en los amores más ardientes á las decisiones del jefe; los que, como el Sr. Besada, hicieron de la amistad política un culto, y se mantuvieron fieles á su partido y á sus ideas, no podrán soportar las extrañas teorías del diputado mallorquín.

Necesitan los partidos hombres de temple, corazones valerosos, y D. Antonio Maura lo es. Tiene, además, talento, palabra hermosa, decisión, fe en sus ideales. Pero éstos no son los que una agrupación política necesita. Tiene de la Monarquía y del Rey el Sr. Maura un concepto equivocadísimo; desempeña sus funciones de primer ministro como si no estuviera al frente de un partido de hombres inteligentes, que discurren y ven quizá con más claridad que el jefe que los dirige.

En el régimen constitucional eso no puede ser, no debe ser. La discusión, la consulta, el acuerdo previo de las gentes es lo que caracteriza al régimen. La frase de Maura, «luz y taquígrafos», es una verdad para las cosas políticas. Y el jefe conservador la olvida con frecuencia al regir á su partido. Ya sabemos que los partidos conservadores son de una mayor severidad, en sus dogmas é ideas, que los liberales; que el jefe de los mismos tiene, por tradición, por la enorme disciplina de sus secuaces, por el modo de funcionar él mismo en la dirección, más facultades, pero no se les tolera á la larga que procedan sin consulta previa de sus gentes, sin avisar al menos, las resoluciones graves que se adopten.

Nosotros, que tenemos muy buenos amigos entre los conservadores, observamos desde el primero de Enero el disgusto profundo, el malestar general que entre ellos existe, por los actos de su jefe. Habiéndoles parecido mal la carta de Maura al Rey, todavía les pareció peor su vuelta pocos dias después á la política; no estando conformes con el discurso de su director en el Congreso, todavía repudiaban más la rectificación.

Escribimos este artículo á primera hora de la mañana, no conocemos aún nada de lo que el señor Dato dirá al Rey. Pero damos por seguro que en las intimidades de un político con su Monarca habrá de reflejar el ilustre ex-presidente del Congreso las ideas de la mayoria de la gente de su partido, que tan bien conoce el ex ministro de la Gobernación silvelista.

Porque tiene don Eduardo Dato un horror á todo lo que sean actitudes gallardas, de sus condiciones oratorias posee un modesto concepto, predica con fervor la sumisión á Maura, pero tiene con su sagaciadad habitual, un perfecto conocimiento del estado en que se encuentran los conservadores.

Y su espíritu tolerante no se aviene bien con los doctrinarismos de Maura, y su concepto de la vida política es otro muy distinto del que domina al diputado mallorquin. Los suyos lo saben muy bien, y alientan la esperanza de que algún día se decida á levantar bandera, no contra Maura, sino contra sus obras. Esa ilusión es la que hace que los conservadores estén todavía agrupados con las mismas excelentes condiciones, que somos los primeros en reconocerles, pero sus speranzas ya van marchitándose con los actos de Maura y el silencio que guardan los primales de su partido,

De ellos esperan ahora un acto que les saque del pantano, si no pestilente, poco menos, en que el ex ministro de Ultramar los ha metido, de Dato, de Besada, de Azcárraga, de los Pidales, de Bugallal, del mismo Sánchez Guerra, esperan que miren por su gente.

Pensar que se está en los partidos por adhesión y amor al jefe podrá ser una de las ilusiones del señor Maura, pero no tiene realidad ninguna. Los hombres no se mueven en las agrupaciones políticas por sólo el ideal, y hay que acompañar las idealidades con un poco de pan. Que no sólo de él vive el hombre, pero él constituye la primera de sus pitanzas.

Y la cartera y la Dirección y la Subsecretaria y la gran cruz y el Gobierno civil y el título de Castilla y las modestas credenciales, han de ser la finatidad de los que forman las filas de un partido político. Tienen los conservadores más posición que los liberales, pero las esperanzas y los anhelos por las posiciones oficiales son las mismas. El otro día, hablando de un personaje á quien se indicaba para un alto puesto, nos decía un amigo nuestro:

—Aceptará, vaya si aceptara. ¿No ve usted que á la señora le gusta mucho la gasolina oficial? Le sabe mal gastar la suya.

Y eso es la vida, la gasolina oficial, vanidad de vanidades, como dijo el santo griego, pero debilidad humana, vicio que nos domina á los hombres. Lo mismo los más virtuosos que los menos, tienen por estas farándolas un amor grande y los jefes de los partidos deben aprovechar esas disposiciones de sus súbditos.

La crisis actual no ha sido del partido liberal. Las mayorias de ambas Cámaras han estado bien, perfectamente disciplinadas al lado del Gobierno. Tienen fe en él, desean larga vida, hacer algo desde el Poder, que deje memoria de su paso por él, que alientan al conde de Romanones en sus actos ministeriales, quieren vivir y lo merecen por su disciplina y virtudes.

En la crisis actual, lo que se ventila es si el partido conservador pueden seguir tal como está, es si Maura ha de continuar, con sus extrañas doctrinas, al frente de él, es ver si han de formarse nuevas agrupaciones políticas que puedan mañana sustituir al partido liberal en el Gobierno ó si Maura ha de hacer y deshacer, y ha de influir, no sólo en su partido, sinó en los demás y en las decisiones de la misma Corona.

Seria tal cosa una mixtificación del régimen, imposible de poderse soportar serenamente por los que amamos. Una abdicación de las funciones que á cada uno corresponden y debe defender, una revolución desde arriba, pero hecha á beneficio de un hombre; Y eso, aunque el hombre se llame, Maura y tenga grandes condiciones, y sea austero, y viril y elocuente, y enérgico, no puede ser. Y aunque nosotros le admiremos y nos parezca bien algunas veces, no hemos de tolerarlo. Sería lo último.

"El Liberal,,

El señor Maura dedicó la primera parte de su discurso al estudio de la política desarrollada por Cánovas, y más en general por el partido conservador, en el período de la Restauración de la Regencia. Y el señor Maura dominado por una arraigada convicción, la de que la vida del mundo se divide en dos grandes etapas: una, que va desde el día de la Creación hasta el momento en que él acaudilla las fuerzas conservadoras, y otra, que es la de su mando y de su actuación en la cosa pública, se lanzó por la pendiente de la arbitrariedad y, tergiversando hechos y alterando sucesos, no por deliberada voluntad, sino, como siempre, por mala información, llegó á esta consecuencia: la política de Cánovas fué un lastimoso fracaso, y hay que rectificarla á toda prisa. He aquí la razón del nuevo dogma que él había de definir más tarde.

Inmediatamente entró á demostrar que toda la obra democrática en el período restaurador y en el de la Regencia se debió al partido acaudillado hasta ahora por él.

En diez minutos borró de la Historia la labor de los liberales en aquellos felices momentos en que incorporaron á nuestra legislación las leyes del Jurado y del Sufragio.

Luego entonó un himno á la soberanía popular, á la opinión pública, al espíritu democrático, diciendo que que sólo en los comicios y en la propaganda se pueden encontrar las fuerzas legítimas para gobernar con autoridad. Y á renglón seguido él, por sí y ante sí, erigido en supremo pontífice laico, decretó lo que debe ser credo del partido liberal, qué partidos son dignos ó no lo son, cuáles cumplen sus deberes y en qué forma tendrán necesariamente que cumplirlos.

Entróle inmediatamente el vértigo y se disparó.

Aludía al primer intento de aquella Conjunción de elementos de la izquierda, acaecida en el año de 1906, y removiendo la memoria de hombres sin tacha y acumulando sombras contra la pureza de los más dignos y estimables de cuantos hoy actúan en la política, aseguraba rotundamente que entonces se intentó abrir las puertas á todos los apetidos de gentes que ofrecian su colaboración á trueque de mercedes y dádivas.

El que momentos antes consagraba un ditirambo á la opinión, se ufanaba luego recordando cómo gracias á un acto personalísimo, con que llegó á sobrecoger el ánimo del rey, pudo evitar que aquel intento se consumase.

Pasó después á recordar lo ocurrido en 1909, ¡espantosa fecha!, y como si al conjuro de sus errrores se revolviesen todas las pasiones y todos los fanatismos que le condujeron á la catástrofe más grande de cuantas experimentó gobernante alguno, execró la obra de Moret y maldijo la labor de Canalejas y de sus continuadores.

Para mantener su tésis, el señor Maura arremetió con ímpetus de revolucionario contra el Poder moderador. Y se oyeron de los labios de un jefe de partido monárquico las acusaciones más descarnadas y más duras.

La Cámara, bajo el peso de aquel rabioso exabrupto, permaneció perpleja.

Maura, no sólo ratificaba la conducta seguida después de la crisis de 31 de Diciembre, sino que, agravándolos, intensificándolos, centuplicaba los cargos que entonces formulara contra todos y contra todo, sin preocuparse de que los más duros recayesen sobre persona que constitucionalmente no puede ser discutida.

De "El Imparcial"

Sabemos que el Sr. Maura ratifica su actitud de 1.° de Enero; pero aparte de que desde esa fecha, la propia situación del ilustre orador con relación á su partido venía siendo ya bastante ambigua, es preciso que se diga ahora si el partido conservador, en la integridad de su historica representación, presta asentimiento á las palabras y á la actitud de su jefe.

Precisamente, la primera de las consultas que hoy habrá de celebrarse en Palacio, será la del Sr. Dato. Otras informaciones recogidas ya anoche por algún colega, indican que los elementos tradicionales del partido conservador disienten de las declaraciones del jefe en dos puntos concretos: en la ruptura de relaciones con los Gobiernos liberales y en la resolución de no turnar con ellos, rechazando la sucesión y dejando indefensa á la Corona.

Sin la crisis planteada por el jefe del Gobierno es muy posible que el equívoco se hubiese prolongado indefinidamente.

Respecto á la solución que la crisis pueda, tener, claro, es que la ignoramos, pero nada nos veda discurrir sobre los antecedentes y deducir de ellos las consecuencias mas probables.

No hay motivo alguno que justifique una brusca interrupción de la política liberal. Nos parece que así lo reconocen aun aquellos que se lo callan. Por la forma misma en que el Sr. Maura ha planteado el problema, será dificil que se siente en el banco azul, resuelta la crisis, otro Gobierno que el dimisionario.

El Sr. Maura ha establecido su incompatibilidad con todos los Ministerios liberales que vienen actuando desde 1909. Un cambio de Gabinete, ó no significaría nada, si la solidaridad no se restablecía ó representaria, en el caso de reconciliación, el reconocimiento absurdo de la indignidad de cuantos liberales han pasado desde 1909, hasta el jueves último, por el Poder.

En otro orden de consideraciones, ¿qué prohombre liberal había de encontrarse capacitado para rectificar la política á gusto del Sr. Maura? A Canalejas, solicitado para ello, se lo vedaron sus convicciones. Al que ahora lo intentase se lo impedirían la dignidad del partido y respeto á la memoria de dos muertos ilustres: Moret y Canalejas, sobre cuyos cenizas no vaciló el Sr. Maura en lanzar su arbitrario anatema.

La correspondencia Militar

El Sr. Maura, como no podía por menos de ocurrir, parte de aquellos vergonzosos hechos de Octubre de 1909, en cuya época las izquierdas españolas, sin razón, faltando á la verdad, llevan fuera de la Patria el descrédito y la deshonra de España, por odio político exclusivamente, sirviéndoles de formidable pedestal de amplia base la conducta y la palabra de muchos liberales monárquicos que reconocen el trono de Don Alfonso XIII.

Y, como tantas veces ha declarado y sostenido "La Correspondencia Militar", el Sr. Maura proclamó ayer la necesidad de que se reconozca que, á partir de aquella fecha, republicanos, socialistas y liberales dinásticos se confabulan, y más explicitamente unos, menos otros, comienzan á explotar en provecho propio y en contra de España, del Rey, del Ejército y del partido conservador esa fábula de la personalidad de Ferrer del "asesinato" de Ferrer, de la represión sangrienta y cruel de los sucesos de Barcelona, ¡cuando, en realidad, durante la cobarde y vergonzosa semana sangrienta lo que hubo de cruel fué la actitud de los anarquistas revolucionarios, y lo que hubo de torpe fué la represión débil y tardía del representante del Gobierno, de la autoridad militar que asumió el mando.

Continuando la táctica saguida ayer noche, se decía por liberales, republicanos y socialistas que el señor Maura está loco, que el Sr. Maura es en la política la dinamita que destruye, que el Sr. Maura ha atacado al Rey y á la dinastía.

Nosotros, pensando en la obra del partido liberal, que despreciando las condiciones admirables en que ha esiado en él Poder ha agravado la situación de la Hacienda española en términos alarmantes, ha perturbado las haciendas locales la vida de los pueblos con el fracaso de la supresión de los Consumos, ha aumentado la debilipad de la potencia con una mala ley de servicio obligatorio, ha asustado al capital nacional ahuyentándolo de Africa, no ha remediado la desorganización del Ejército á pesar de aumentar notablemente el presupuesto de Guerra, y ha creado el escándalo no acabado aún de las recompensas, sin poder asignar á su haber otros éxitos que los alcanzados por el Sr. García Prieto en la labor internacional—de reducidos límites, por desgracia—, nosotros — repetimos—, ante esos hechos y después oir ayer tarde al Sr. Maura, hemos de declarar que di está loco, ni atacó al Rey ni á la dinastía, porque no faltaba más sino que la Conjunción liberal-republicano-socialista llegas á imaginar que combatirla á ella es inferir agravios á Don Alfonso XIII.

Las defensas militares

de Ibiza

Leimos el otro día en el «Diario de Ibiza» la reproduccion de un artículo de «La Ultima Hora» sobre la defensa de las Baleares suponiendo ya un hecho «l'entente», ó alianza quizás, de España con Francia é Inglaterra.

Si esperáramos á decir, cuando se aproximara un conflicto europeo, lo que pensamos decir hoy, se diria de nosotros, á buen seguro, que somos antipatriotas; porque en este pais del quijotismo andante, se interpretan los sentimientos patrióticos de las gentes de modo muy peregrino.

Nosotros entendemos el patriotismo de modo muy distinto.

Nosotros creemos, que la verdadera falta de patriotismo está en callar en tiempos de paz la desidia ó abandono de todos los gobiernos al dejar de fortificar y pertrechar, aquellos puntos que, en un momento dado, pueden ser estratégicos para un enemigo, de los qué pueda apoderarse con facilidad sentando una base de operaciones que pueda dar serios disgustos á nuestra querida España.

Leemos: En la R. O. de 2 de mayo se dispone que las fuerzas de Baleares quede en la siguiente forma:

«Regimiento» de Menorca 1.060 hombres.

«Regimiento» de Mallorca 700 hombres.

BATALLON de Ibiza, **60 hombres.**

En Menorca y en Mallorca hay donde meter mas si hace falta. Hay fuertes. Hay cañones modernos. Hay, en fin, elementos de defensa.

En Ibiza hay.... proyectos.

Una infinidad de «proyectos» de tiempos pasados; pero hasta ahora que sepamos, con proyectos solamente no se ha ganado ninguna batalla, y mucho menos oponiendo á la modernisima artillería naval, «proyectos antiguos». Suponemos que en el Ministerio de la Guerra estarán enterados de que mienfras no se habiliten cuarteles no puede alojarse en Ibiza mas tropa.

De que no hay un solo cañon ni moderno ni antiguo que poner en batería, y de que ni los «Fuertes» ni los «Cuarteles» pueden improvisarse.

También sería bueno que se enteraran en dicho Ministerio de que de la situación topográfica de las islas de Ibiza y Formentera resulta:

Que unidas por un pequeño «freo» hay dos inmensas bahias (la de Ibiza y la de «La Sabina» de Formentera) la una deseubierta al E. y la otra al N. en las que en todo tiempo, «absolutamente en todo tiempo» pueden ahrigarse las mayores escuadras del mundo.

De que Ibiza está á 100 millas de Valencia, á algunas menos de Alicante, no llegará á 140 de Cartagena y á 75 millas de Palma de Mallorca.

De que es la isla más próxima al estrecho de Gibraltar.

De que situada una escuadra en Ibiza puede ir todos los dias á bombardear los fuertes del litoral de España y regresar á pernoctar en sus magnificos fondeaderos y por fin de que perdida Ibiza son irremisiblemente perdidas las islas Baleares.

Tenemos la seguridad, de que la mayor parte de nuestros lectores dirán: «todo esto está muy bien, pero el articulista, al parecer, tampoco se ha enterado de que predicar en desierto, sermón perdido».

A los que casi piensen les contestaremos que estamos perfectamente de acuerdo, pero que no habiendo retrocedido nunca ante el cumplimiento de ningún deber, el acendrado amor que por nuestra madre patria sentimos y el prestigio que para las armas españolas deseamos nos incaso, ante su impotencia, que haya de ducir á hacer esas públicas manifestaciones, porque consideramos tristisimo que una nación de héroes se haya de comer rabia las uñas, cuando llega el caso de convertir en mártires á sus hijos para conservar incólumes los gloriosos timbres de su historia

patria, y de que tanto sacrificio heroico resulte esteril por la mas censurable de las apatías, por la mas dolorosa de las impresiones.

Si no recordamos mal, hablaba el articulista de la «Ultima Hora» de la cooperación del pueblo, del valor y la reconocida abnegación de los isleños, etc.

Que nos perdone que le digamos, sin ánimo de mortificarle que todo esto es muy bonito para leido en las novelas históricas que relatan nuestras pasadas bravuras, pero en los tiempos modernos...

Por Dios, no extraviemos la opinión con los recuerdos de nuestras pasadas grandezas y con impresionalismos inoportunos.

No imitemos al famoso Alonso Quijano de Cervantes.

El espíritu de los isleños es siempre el mismo.

Su alma continúa tan bien templada como en otros tiempos, pero las espadas y dagas, los pistolones de chispa y los arcabuces de horquilla se han convertido en ametralladoras y mañsers, amen de la artillería de grueso calibre y de gran alcance.

Y que vamos á oponer nosotros á esos juguetes?

Mangos de escoba?

Pongásenos en condiciones de defensa y después si llega el caso, veremos si somos ó no somos, pero si se nos deja como hasta aquí abandonados, si se continua haciéndonos víctimas de un desvío que es casi desprecio, podría muy bien suceder que en un caso extremo no hubiese bastantes tontos para nutrir la bienaventuranza eterna.

Al que se le exige un deber se le ha de conceder por lo menos un derecho.

Raymundo de Peñaford.

NOVEDADES DEL DIA

Desde Soller

El viernes se bendijo en esta Iglesia Parroquial un hermoso retablo, de la repntada casa Torra-Masó, de Barcelona, y el dibujo del conocido, arquitecto catalán Don Juan Rubió.

Es de estilo Renacimiento y de una gran pureza de líneas. En el centro, sostenida por cuatro esbeltas columnas, elévase hermosa cúpula que remata una cruz, y cobija la gigantesca y artística figura del Sagrado Corazón bendecida ya en 1909, y en nichos laterales, abiertos entre columnas también, están representadas por medio de numerosas figuras en relieve, entre las cuales destaca la Salvador, la "inocencia" y la "penitencia".

Fueron padrinos los niños Lorenzo Castañer Frontera y José Morell Rullán y madrianas las niñas Catalina Puig Morell y Margarita Magraner Pastor, quienes sostenían sendas cintas de seda, pintadas al oleo en longitud (seis metros cada una) en el colegio de las MM. Escolapias de esta ciudad por las aventajadas alumnas señoritas D.ª Antonia Magraner, doña Margarita Ferrá, D.ª Antonia Rullán y D.ª Isabel Albertí. Es ésta una labor fina y de mérito, que consiste en infinidad de emblemas dol Sagrado Corazón, ninguno de ellos igual en ningnna de las cuatro cintas.

—

El precio de los limones que se han embarcado esta semana ha sido de 15 pesetas la carga, habiéndose verificado importantes remesas.

El precio de las naranjas varía según sea la calidad del fruto, oscilando alrededor de 10 pesetas también la carga.

—

El corredor ciclista Jaime Mayol llegará á Sóller del 5 al 6 de los corrientes.

El deseo de atender á los muchos amigos con que cuente en Sóller, le habían obligado á renunciar á tomar parte en unas carreras internacionales de gran trascendencia, prefiriendo correr el Campeonato de resistencia de España, ya pue por primera vez debe correrse en Mallorca y en la hermosa pista que tiene en Palma la importante sociedad "Veloz-Sport-Balear."

Nuevo vapor para la "Isleña,,

Ayer se reunió la Junta de la compañía mallorquina de vapores «Isleña Marítima». Entre otros acuerdos se tomó el de adquirir un vapor para sustituir al «Mallorca» que hundióse ee aguas de Ibiza. Se ha delegado al director naviero don Sebastián Simó para que desde luego empiece las gestiones para efectuar la adquisición mentada.

El señor Simó nos ha manifestado que comenzará en seguida por medio de carta las gestiones con distintas casas exlranjeras para comprar el vapor citado. No ha podido precisar st dicho buque será construido exprofeso para la "Isleña,, o si se adquirirá alguno de los que ya estén construidos. Ello depende del resultado de las gestiones que empezará inmediatamente.

Desde Sansellas

Con la solemnidad de costumbre, se ha celebrado la festividad dedicada el Sacratísimo Corazón de Jesús.

En el Triduo y en la misa mayor, ha vengado la Sagrada Cátedra el notable orador Rdo. D. Francisco Sitjar quien, con fácil y sencilla, al par que elocuente, palabra ha cantado las finezas del Deífico Corazón; teniendo pendiente de sus labios al numeroso auditorio que acudió á saborear sus hermosos discursos.

En la capilla del Sagrado Corazón habia un derroche de luces y de flores, llamando la atención dos artísticos pendones de flores naturales que eran un primor de buen gusto.

Nuestros plácemes á la Profesora Nacional D.ª Juana Cataño, alma de dicha fiesta.

—

Hoy se ha despedido de este pueblo por tener que pasar á regentar la Rectoría de Algaida nuestro estimado Ecónomo don Jaime Martorell. De su permanencia entre nosotros, deja el Sr. Martorell muy buenos recuerdos debiendo hacer especial mención de las oqras de ensanche del Cementerio que, gracias á su impulso, fueron realizadas en plazo relativamente corto.

Sentimos vivamente la separación de tan celoso Pastor y le deseamos feliz acierto en la dirección de la nueva Parroquia que se le ha confiado, y de la que se encrrgará el dia 9 del actual.

El nuevo Párroco de esta D. Guillermo Parera hará su entrada oficial el próximo día 15.

Por las buenas referencias que tenemos de la gestión de este Señor al frente de la Parroquia de Son Servera creemos fuudadamente que será digno sucesor del señor Martorell.

—

Siguen adelantando los trabajos de instalación de esta Central eléctrica. No se ha fijado todavía la fecha de su inauguración, pero nos parece será cosa de dias al ver implantada tan importante como útil mejora.—C

Sansellas 1.º Junio 1913.

Marítimas

Muy de maúana han entrado e ta mañana en este puerto los vapores "Mahón,, de Mahón y "Bellver,, de Barcelona.

—

Esta tarde saldrá para Valencia el vapor "Balear".

—

Ayer entró en el dique de Barcelona el vapor "Villa de Sóller" para limpiar fondos y sufrir un recorrido general.

Crónica Social

Ayer tarde salió para Barcelona don Pedro Montaner para tomar parte en una excursión exclusivamente agrícola organizada por el Consejo Internacional de Viticultorss.

Visitará Bélgica, Holanda y el Norte de Alemania, y asistirá al Congreso vitícola que ha de celebrarse en Gante.

Le acompañarán en esta excursión el joeen propietario don Mariano Morell y Verd y los miembros de la Directiva de la Caja Rural de San Juan don Antonio Oliver, de «Els Calderers», y el Honor de «Son Brondo».

—

La señorita Pinillos, hija del jefe de la estación de Felanitx que cuando la supresión de la Normal de Baleares fué la única alumna que marchó á Barcelona á continuar sus estudios, ha terminado su carrera con notas brillantes y obtenido el título de maestra Superior.

Reciba la distinguida señorita, como igualmente su familia cariñosa felicitación.

—

Por Real Orden, el ministro de Gracia y Justicia dice al de Hacienda que oido la Diputación Permanente de la Grandeza Española y de conformidad con lo propuesto por la Comisión Permanente del Consejo de Estado y sin perjuicio de tercero se confirma á favor de don Francisco Puigserver y de Rentierre la sucesión en el título de Barón de Pinopar.

—

Se halla guardando cama ligeramente indispuesto el Director de «La Ultima Hora», don Guillermo Creus.

Deseamos su pronto y total restablecimiento.

—

Se halla totalmente restablecido de su ligera dolencia el estimado amigo y compañero don José Vives Verger.

Lo celebramos.

—

Ha sido nombrado auxiliar numerario del segundo grupo de la Facultad de Farmacia de Granada, el catedrático don Juan Mir y Peña.

—

Ha ingresado en el Cuerpo de Telégrafos el joven ibicenco D. Vicente Bonet.

—

Ha sido aprobado con el n.º 72 en las oposiciones á la Judicatura nuestro paisano don Luis Rosselló Sendre.

—

Se encuentra en Barcelona, en cuya Universidad ha de efectuar exámenes, el joven redactor del «Correo de Mallorca y estimado amigo don Antonio Moncada.

Nuevos Coadjutores

Su Ilma. el Sr. Obispo de esta Diócesis, ha echo los siguientes nombramientos de Coadjutores para las Parroquias que se indican.

Para Santa Eulalia D. Francisco Forteza, cesando D. Miguel Solivellas.

En Santa Cruz ha cesado por excedente D. Antonio Mir que ha sido nombrado capellán de la iglesia de las Teresas.

En San Jaime se ha sustituido á D. Miguel Deyá Cura-Parroco de Muro con D. Jaime Triay, excedente de la Parroquia de San Miguel.

En San Nicolas han cesado D. Andrés Servera y D. Antonio Mir, habiéndose nombrado para sustituirles D. Jaime Abraham, Vicario del Pla de Na Tessa y á D. Francisco Sureda.

Para la Iglesia del Arrabal de Santa Catalina ha sido nombrado el Sr. Martínez, ex-colegial de la Sapiencia.

CRÓNICA GENERAL

Concurso.—Nuestro amigo el profesor de música don Bartolomé Simó, representante de la Casa Mott, editorial de música, nos participa que se ha prorrogado hasta el 30 del corriente la admisión de trabajos para el concurso que debía celebrarse el dia 30 Abril último.

Como saben nuestros lectores esta casa tiene coleccionadas todas las obras del maestro Serrano y las vende en suscripriónmensual de 5 pesetas.

Los nuevos curatos.—El domingo se posesionaron de los curatos de nueva creación y de los que estaban vacantes los Curas Párrocos recientemente nombrados,

Algunos de ellos, con el ceremonial de rúbrica, hicieron su entrada solemne en su respectiva Parroquia, recibiendo con tal motivo inequívocas muestras de afecto.

Los "Boy-scouts,,.—El domingo efectuó la primera excursión la sección de "Boy-scouts,, que se acaba de organizar en esta capital.

Los exploradores fueron al Castillo de Bellver.

Una vez allí, praeticaron varios ejercicios, y luego subieron a la Torre del Homenaje, desde donde examinaron el plano de los alrededores de Palma.

Los "Boy-scouts,, vestían el traje propio de esta institución.

Dia premiado.—El dueño de los Almacenes de San José, nos participa qae en el sorteo verificado de los días hábiles del próximo pasado Mayo ha correspondido al día 21.

Sorteo.—En el sorteo verificado ayer por la Asociación de Artistas Pintores resultaron premiados con lotes de la serie A los números 22, 110 y 130.

Como de costumbre, queda abierta la exposición de cuadros en la antigua Casa Lassalle (San Nicolás, 31.)

En el sorteo del mes anterior resultaron premiados los señores don José García Sansaloni, don Miguel Jaume y don Juan Vidal.

Pérdida.—El día 30 de Mayo finido se perdió un perro perdiguero nariz partida, color chocolate con muchas pecas y que atiende por «Lan».

En esta redacción informarán.

Se gratificará el hallazgo.

Aranceles judiciales.—El ministro de Gracia y Justicia ha dictado una real orden disponiendo quede redactado el art. 83 le los Aranceles judiciales, aprobados por decreto de 6 de Noviembre de 1911 en la forma siguiente,

«En la ejecución de una sentencia ó resolución judicial firme, por la vía de aoremio, el procuradoá devengará el 40 por 100 de los eerechos fijacos en el art. 11 de este Araneel, aplicado á la suma reclamada, concedida y liouidada, según los casos, exceptuándose las incidencias y piezas de Administración.»

Trenes extraordinarios.—El domingo oche de Junio, corrida de toros de muerte en la plaza de Inca, se efectuarán los trenes extraordinarios siguientes:

De Palma á Inca á las 11 mañana.
De Inca á Palma á las 8 noche.
De Manacor á Inca á la 1'45 tarde.

Número premiado. —En el sorteo celebrado ayer en Madrid ha sido premiado con mil quinientas pesetas el número 31,760, despachado en Palma.

Este número fué vendido en la Administración de la calle de la Galera.

Vista de una causa.—Para mañana á las once está señalada en la Sala primera de esta Audiencia la vista con intervención del Tribunal del Jurado, de la causa instruida por el Juzgado de Manacor centra Gabriel Obrador, acusado del delito de robo.

El Ministerio público estará representado por el teniente Fiscal don Antonio de Lara.

De la defensa del procesado está encargado el abogado don José Feliu

Elecciones municipales.—Anulada por R. O. de 6 de Mayo la elección de concejales verificada en el primer distaito de Santa Eulalia el dia 12 de Noviembre del año 1912, el señor Gobernador ha canvocado al Cuerpo electoral del referido distrito para el 22 del coraiente, en cuyo día habrá de verificarse la elección ordenada.

Casa de la Ciudad

Ayer celebró sesión el Ayuntamiento.

Presidió el señor Pou y asistieron los señores Rover, Sampol, Suau, Villalonga Olivar, Trián, Cirer, Roca Rayo, Perez, Jaume Bibiloni, conde de Olocau, Servera, Salas, Planas, Font y Arbós, Mir, Barrera, F. Rey, Llabrés, Roca Hernández, González, Obrador, Font y Peña, Tous, Riera, Compañy.

Despacho ordinario

Después de aprobada el acta y varias cuentas, se procedió al sorteo de los señores Concejales elegidos ultimamente por el octavo distrito para designar el que debía cesar en sus funciones al terminar el presente bienio.

Entrarbn en sorteo los Sres. Brondo, Bibiloni, conservadores y Jaume, liberal, resultando designado este último.

Se reprodujo el dictamen acompañando los modelos de las mesas para la venta de flores quedando aprobado.

Se aprobaron diferentes permisos para obras.

Se acordó la construcción de un trozo de alcantarilla desde la calle de los Frailes á la del Arco de la Merced.

Se acordó desestimar una instancia solicitando la indemnización de perjuicios por efectos de la rasante de la calle de San Miguel, á las casas números 176 y 178.

Se aprobó el acta de recepción provisional y liquidación de parte de las obras del depósito de agua de la plaza de San Antonio.

Se acordó anunciar la subasta para la terminación del expresado depósito.

Se nombró á don Jaime Montserrat peón caminero.

Se acordó desestimar una reclamación producida por la Liga de Propietarios en contra de la alineación de la Plaza de Cort.

Se designó al Concejal don Pedro Gimenez para asistir á la subasta de las obras del paseo del Borne.

Se aprobó una relación de pequeñas reoaraciones en la vía pública.

Visto el dictamen de la Comisión de Fomento se acordó que fueran 40 las plazas de estancias gratuitas en los Baños de San Juan de Campos.

Se acordó dar de baja en el padrón de vecinos a don José Fuset y á su esposa.

Se acordó adjudicar definitivamente á don Juan Cerdá y don Cayetano Segura la subasta de venta de un solar del Baluarte de Santa Margarita y á don Francisco Oliver otro solar de las inmediaciones de dicho baluarte.

Se aprobó la recepción definitiva de las obras de urbanización de la puerta de San Antonio.

Se dió cuenta de una comunicación de la Directiva del «Centro Social y Educativo» establecido en los Hostalets invitando al Byuntamiento al acto de la colocación de la primera piedra para el nuevo edificio que ha de construirse con destino á dicho Centro.

A propues a del señor Font y Arbós se acordó que con el señor Alcalde se asista á dicho acto una Comisión de señores Concejales con carácter oficial.

Se dió cuenta de una proposición para que el Arquitcto gire una visita de inspección al Matadero para que dictamine acerca de si el contratista ha cumplido con las condiciones de la contrata.

El Alcalde dijo que como se trataba del cámplimiento de un contrato era de su exclusiva competencia.

El señor Mir se lamentó del abandono en que se tienen los perros y denunció que estos días se han registrado algunas mordeduras á distintas personas y suplicóial señor Alcalde que dictara medidas contra dicho abandono.

El señor Suau recordó al señor Alcalde la proposición que hizo en pasadas sesiones sobre el tráosito de carruajes por la vía pública.

El señor Roca y Rayó hizo diferentes ruegos referentes al arreglo del camino de Génova y á los tinglados para la venta de mercancías en la plaza de la Navegación.

El mismo señor Roca se lamentó del crecido número de hurtos de aves que se vienen cometiendo en el arrabol de Santa Catalina y suplicó al señor Alcalde que encargue al cabo señor Comas que haga gestiones para descubrir á los autores.

Se acordó encargar á la Comisión de Fomento que dictamine acerca de las condiciones de algunas fábricas de abonos químicos de Santa Cataline.

El Sr. Sampel se ocupó de los cartelones que se colocan en las casas donde existe algun caso de difteria ó viruela y dijo que no sirven mas que para que se aculten los casos de enfermedad.

Propuso que se suprimieran dichos cartelones y se estremen las medidas sanitarias.

Los Sres Roca y Rayó y Mir se mostraron conformes con la proposición del Sr. Sampol.

El Sr. Alcalde díjo que conaocrá la Junta Municipal de Sanidad para tratar sobre dicha proposición.

Y se levantó la sesión.

Religiosas

Mañana el jubileo de Cuarenta Horenta Horas empieza en la Misión en obseqnio del Beato Juan Gabriel Perboure: Exposición á las siete y á continuación ejercio del Sagrado Corazón, a las nueve Misa mayor, al anochecer Rosario, ejercicio del mes de Junio con sermón por el Reverendo P. Payeras, C. M y reserva de S. D. M.

Visita á la Corte de Maria

A Nuestra Señora de los Dolores en San Cayetano ó San Felipe Neri.

Santos para mañana.—San Francisco Carraccciolo y Santa Saturnina virgen.

Espectáculos

Lírico

Cine y atracciones.

Protectora.

De seis y media á once los días laborables y de tres y media á once, domingos y días festivos, funciones de cinematógrafo.

Entrada general 0'10 ptas.

Circulo de Obreros Católicos

Todos los dias de seis y media á once funciones de cinematógrafo.

D J. Aguiló de Son Servera

Médico especialista en enfermedades de la infancia, Ex-interino pensionado de la facultad de Medicina de Barcelona. Premio extraordinario de la Licenciatura.

Despacho C. Molineros 7, 9 y 11, de 10 mañana á 1 tarde.

Consultorio gratuito para niños pobres, C. Vilanova 6 bis, los martes, jueves y sábados de 2 á 5 tarde.

AGENCIA DE TURISMO

CLUB MALLORCA

Plaza Santa Eulalia número 10, Palma

Servcios de intérpretes, informes, guías automóviles y carruajes para toda clase de excursiones.

Forfaits para Sóller, Deyá, Miramar, Torrent de Pareys, cuevas de Manacor y Artá, con servicios combinados de automóviles, carruajes y fondas.

Forfaits especiales para los aficionadosS al alpinismo

Será altamente beneficioso para los turistas, pedir l os informes gratuitos que se facilitan en las oficinas de la agencia de 8 y media á 1 y de 3 á 7 tarde.

Café Tostado "Excelsior,,

Exquisito - Mezcla Ideal

100 gramos - **0'70 céntimos** - Pruébes

Yauco y Moka - 100 gramos **0'60 Cts.**

Puerto Rico 100 gramos, **0'55** "

Especial para familias 100 gr. **0'50** "

Antigua Casa Llofriu

Discos Odeón

por la RAQUEL MELLER

«La Modistilla» El apache y otros varios.

Discos doble cara 25 ctm. 8 pesetas

De venta, en el depósito de **máquinas parlantes.**

CASA CASTELLÁ

Sto. Domingo 34 y 36

AVISO

Debido á la aglomeración en los

Almacenes S. José

las horas de despacho serán de 8 á 1 y de 3 á 8 noche.

Al Público

Gran rebaja de Artículos en el Colmado LA PROVIDENCIA

Café tostado Puerto Rico

Á 4'75 ptas. el kilógramo

Sopas huevo -- Superior calidad

Á peseta el kilógramo

Instalaciones Eléctricas

Gran novedad en LÁMPARAS

El ÁGUILA

Brossa, 30 -- PALMA

Piso para alquilar

Existe uno en la calle de Pelaires número 35 que reune todas las condiciones higiénicas de confort para informes dirigirse á la calle del Sol número 38.

Imprenta de LA REGIÓN

En esta casa se admiten toda clase de trabajos, desde lo mas lujoso, hasta lo más económico; con prontitud y esmero.

Tarjetas de visita

á precios baratísimos

Talleres de encuadernaciones de todas clases

Curación de la tos

PASTILLAS J. MIRO

espectorantes y calmantes para la TO

Farmacia y Laboratorio de J. Miró

Abierta toda la noche.—Colón 22 y Peregil 2.

Dinamógeno

SAIZ DE CARLOS

El desequilibrio nervioso trae como consecuencia la irritabilidad de los centros nerviosos, cerebro y médula, produciendo **insomnio, debilidad general y en muchos casos la**

NEURASTENIA

acompañada de **pérdida de memoria, apatía, demacración, histerismo, inapetencia.**

EL MEJOR TONICO para curar estas afecciones, es el **Dinamógeno Saiz de Carlos,** que activa la nutrición de los sistemas muscular, óseo y nervioso, fortificándolos y equilibrando **sus funciones,** por lo que cura el

RAQUITISMO,

receténdolo los médicos para todas las afecciones en que están indicados el aceite de bacalao y las emulsiones de éste con hipofosfitos, sobre los que tiene la ventaja de ser mejor de tomar, abrir el apetito, no cansar al estómago; tonifica y nutre más, pudiéndose usar lo mismo en verano que en invierno y lo toman los Niños con verdadero placer, á los que transforma de pálidos y anémicos, en **sonrosados** y fuertes con solo el uso de dos frascos.

De venta en las principales farmacias del mundo y Serrano, 30, MADRID

Se remite folleto á quien lo pida.

ESTÓMAGO

Una buena digestión asegura la salud y equivale en la mayoría de los casos á robustez y bienestar físico é intelectual. Muchos enfermos del aparato digestivo se quejan de dificultad en las digestiones, tardando á veces, en vez de tres ó cuatro horas, ocho y diez ó más en terminarlas. Con el Elixir Estomacal de

SAIZ DE CARLOS

(Stomalix)

se abrevian las digestiones

lo mismo en el estómago que en el intestino, por aumento de fuerza funcional, pues es preciso

PROCURAR ESTÓMAGO Á QUIENES CARECEN DE EL

por medio de medicamentos que aumentan la secreción del jugo gástrico, la motilidad del estómago y su potencia fortificante para digerir y asimilar.

De venta en las principales farmacias del mundo y Serrano, 30, MADRID

Se remite por correo folleto á quien lo pida.

INTESTINOS

Muchachos

Se necesitan en esta Imprenta.

Tip. LA REGION Montenegro, 8

Información Telegráfica

De las Cortes

Senado

M. 3—1'10 m.

Minutos antes de las cuatro comenzó en el Senado la sesión ordinaria que presidió el señor Montero Rios.

En el banco azul, al agitarse la campanilla presidencial estaban el Presidencia estaban el Presidente del Consejo y los Sres. Navarro Reverter y Lopez Muñoz.

Seguidamente de aprobada el acta el Sr. Conde de Romanones hace uso de la palabra explicando la crisis, su planteamiento y la manera como ha sido resuelta por el partido moderador.

Dijo que el discurso del Sr. Maura modificó la actuación de los partidos politicos y por consiguiente sus relaciones y en tal sentido tuvo necesidad de dejar en libertad á la corona para marcharnos ó quedar pero en este caso con todos los prestigios que el Sr. Maura había puesto en entredicho.

De conformidad con los hechos ocurridos ponía en conocimiento de la Cámara haber recibido la ratificación de poderes y consiguientemente allí estaba á disposición de los Senadores.

El General Azcarraga y el Conde de Esteban Collantes estiman las manifestaciones hechas por el Conde de Romanones y considerando que el debate político iba á tratarse en el Congreso, dejaron para más adelante emitir el juicio que les merece el planteamiento de la crisis y su solución.

Despacho ordinario

Seguidamente se entra en la orden del dia y continúa el debate acerca de la enseñanze del Catecismo en las Escuelas.

El Sr. Sanz y Escartin rectifica brevemente y al terminar se levanta la sesión por haber pedido el Sr. Polo y Peyrolon que se contase el número de Senadores y no haberlos en número suficiente:

Congreso

A las 3'10 ocupa el sillón presidencial el Sr. Villanueva y se dá comienzo á la sesion.

La camara está animadisima sobre todo las tribunas donde hay el publico de las grandes solemnidades.

En el banco azul están el Presidente y los Ministros de Gobernación y Fomento.

En los escaños la plana mayor del partido conservador y en los pasillos el Sr. Maura rodeado de caracteriñados amigos.

Aprobada el acta de la sesión anterior y después de haber jurado el cargo el Sr. Argente, se levanta el Conde de Romanones y explica la crisis, con las causas que determinaron su planteamiento y resolución.

Cuando termina el Sr. Villanueva anuncia la suspensión del debate político mientras el Presidente vá al Senado á dar cuenta de la ultima crisis.

Ruegos y preguntas

Se dirigen al Gobierno algunos ruegos de escaso interés que entretienen breves momentos á la Cámara mientras se dá tiempo á que regrese del Senado el señor Conde de Romanones que ocupa su puesto en el banco azul.

Habla el Sr. Lerroux

En medio de la mayor expectación se levanta el señor Lerroux, como jefe de la minoría radical para intervenir en el debate político planteado por el Sr. Salvatella.

Comienza recogiendo las alusiones de que le hizo objeto el señor Maura en su discurso y las desmenuza y las desmiente.

Se ocupa del atentado de que fué víctima el señor Maura para condenarlo aunque reconoce que ciertos actos realizados desde el Poder pueden contribuir á exhacerbar las pasiones y determinar hechos lamentables productos de la obcecación.

Combate al señor Maura por sus desaciertos en 1909 y relaciona con aquellos hechos con un artículo de Canals en que se atacaba al Rey.

Recuerda la labor funesta de los conservadores, el estado de excitación que se produjo en toda España, el desacertado asesinato legal de aquel loco que se llamó Clemente García, de la semana trágica, de las equivocaciones lamentables del partido conservador.

Resultado de todo ello fué que el señor Maura quedó incapacitado para gobernar á España, si volviera al poder, dice el señor Lerroux, se produciría otra semana trágica.

Hace relación completa de aquellos días luctuosos en que las calles de Barcelona fueron de dominio de las turbas y aún así cuando el señor Moret llegó al Poder para restablecer el orden se le hizo objeto de la impacable hostilidad.

Entra en el examen del discurso pronunciado el jueves por el señor Maura y condena sus manifestaciones de que los liberales monárquicos no puedan honradamente procurar atraerse á los hombres de las izquierdas.

Hace alusión á tiempos pasados para puntualizar aquella situación con la de ahora, aquélla vista con agrado por Cánovas, cuando los posibilistas se hicieron monárquicos.

Dice que el partido radical ha colaborado y seguirá colaborando con el Gobierno del cual espera importante labor legislativa.

Habla de las personalidades políticas del republicanismo, que en inteligencia con los monárquicos buscan el bien del país, para ellos sea el respeto y la consideración, aunque advierte el señor Lerroux que éstos no son los radicales, pues cuando éstos consideren llegado el momento de evolucionar lo harán en el Parlamento y á plena luz.

Añade que las masas permanecen como siempre alejadas de esos contubernios pues hay algo de consustoncial que impide la confusión aunque no el concurso.

Nosotros los radicales estamos dispuestos á ayudar á los Gobiernos que trabajen en pro del país, pero no consentiremos que se haga del Poder escabel para insanas ambiciones como tampoco que se engañe al pueblo vejándole y escarneciéndole.

Termina dirigiéndose á los liberales para excitarles á que gobiernen con la opinión haciéndose de este mode fuertes y duraderas en el Poder.

Habla Cambó

El «leader» de los regionalistas comienza su discurso advirtiendo que á su entender la última crisis no ha resuelto nada en definitiva y que por consiguiente están en la misma situación que el jueves.

Afirma que su situación, como la de todos los grupos de oposición, no es muy alagüeña, pues antes de hablar hay que pesar mucho las palabras, por la gran trascendencia que podrían tener.

Pasa después á estudiar el discurso del señor Maura, con el que desde un principio se muestra disconforme, porque, afirma el orador, nada nuevo nos dijo el jefe de los conservadores, nada que fuera tangible y por consiguiente aplicable al estado actual de cosas.

La abstención de que nos hablaba el señor Maura, sería grave, dados los muchos hombres de valía que en partido conservador figuran.

Ataca después á los liberales y combate la existencia de dos partidos que exclusivamente turnan en el Poder y cita ejemplos de Congresos de otros poises donde hay varios partidos de gobierno.

Añade que el problema constitucional parlamentario planteado por el señor Maura con su discurso es la iniciación del fin del turno pacífico de los partidos.

Se lamenta de que los liberales no hayan encontrado un hombre capaz de desarrollar un verdadero programa de atracción para con las izquierdas.

Lamenta que en España no se haya establecido la legalidad común que permita colaborar á la obra de gobierno á todos los partidos extraconstitucionales que existirán y aumentarán cada dia.

El señor Alba

Contesta á los señores Lerroux y Cambó, el ministro de la Gobeanación señor Alba.

Afirma el señor Alba, que no es cierta la interinidad que se atribuye al actual gobierno y añade que el señor Maura al afirmar que los liberales negaron en 1909 los recursos necesarios á los conservadores para la guerra de Melilla. El mismo Moret lo desmintió.

El señor Alba procede á la lectura del comentario del «Año político» que dice que el documento que publicó el Gobierno conservador al explicar la crisis de 1900 contenía apreciaciones erroneas.

El señor Alba se extiende en otras consideraciones, sobre la manera de funcionar los partidos en el extranjero y termina diciendo que la mayoria ha dado ejemplo de disciplina, de cohesión y de patriotismo, y que el Gobierno está dispuesto á cumplir con su deber modestamente, respondiendo á los sentimientos y á los anhelos del pais.

Habla Dato

El señor Dato, interviene brevemente en el debate para aclarar ciertas manifestaciones que ha hecho el señor Alba.

El señor Dato refiere la conferencia que tuvo con el señor Moret, cuando la dimisión del Gabinete Maura, y dice que el señor Moret le ratificó que negaba toda colaboración incluso el facilitar recursos urgentes para la guerra de Melilla, á los conservadores. Entonces, en vista de esto, dimitió el Gobierno y se públicó la nota explicando los motivos de la dimisión del Gabinete conservador.

Mi ilustre jefe el señor Maura lo dijo después en la Cámara rotundamente y el señor Moret no le rectificó.

El señor Alba.—No pongo en duda las palabras de su señoria pero me atengo á lo que leí.

La salida del señor Maura del Gobierno, añade el señor Alba no la motivó aquel hecho, sino otros. A continuación lee la nota que el Gabinete conseavador entregó al Rey.

Se suspende el debate.

Se entra en la orden del dia.

El señor villanueva dice que aunque habia tiempo para empezar la discusión del proyecto de ley de derogación de la ley de Jurisdicciones quedará para mañana.

Se lee el despacho ordinario.

Y se levanta la sesión á las siete y diez minutos de la tarde.

Loteria Nacional

En el sorteo de ayer resultaron favorecidos con los premios mayores los siguientes números:

Primer premio de 100.000 ptas.
Ha correspondido al número.
27.243
despachado en Barcelona.

Segundo premio de 60.000 ptas.
Ha correspondido al número.
3.454
despachado en Madrid.

Tercer premio de 20.000 ptas.
Ha correspondido al número.
18.518
despachado en Alicante.

Premiados con 800 pesetas

Por aproximación al primer premio, los números 27.242 y 27.244.

Premiados con 700 pesetas

Por aproximación al segundo premio, los números 3.453 y 3.455.

Premiados con 564 pesetas

Por aproximación al tercer premio, los números 10.517 y 10.519.

Premiados con 1.500 pesetas

35.760 despachado en PALMA, 30.462 18.175, 29.665, 9.281, 12.429, 12.198, 24.882, 10.663, 10.832, 18.244, 13.804, 21.918, 32.717, 30.050, 1.119, 9.877, 31.413, 20.701 y 7.540.

El Asesinato del Sr. García Jalón

Careo importante

A las ocho de la noche fué trasladada María Luisa Sánchez desde la cárcel de mujeres á las prisiones militares.

Maria Luisa iba en un coche de Sanidad Militar, escoltada por un cabo y un individuo de la benemérita.

El objeto del traslado era realizar un careo entre padre é hija.

Los indicios que tenemos acerca de tan importante diligencia nos permiten creer que el careo se verificó en la sala de justicia de dicho edificio.

La primera en entrar en la sala fué Maria Luisa y en seguida el capitán Sánchez.

El careo terminó á las diez y cuarto.

No es aventurado suponer que la joven, aunque demostrando en su voz el amor filial, acusaría con serenidad y firmeza á su padre del asesinato de García Jalón.

El capitán procuraría permanecer dueño de sí, negando rotundamente las afirmaciones de su hija, pero ante la seguridad y el aplomo con que ésta acusaba, llegaría un momento en que Sánchez vacilara, decayendo físicamente hasta el extremo de tener que sostenerle para que no coyera al suelo.

Según indicios á que hacemos referencia, acaso se haya puesto patente la existencia de los enmascarados de que se viene hablando, y tal vez la partición en el crimen de María Luisa no resulte tan grave como parecía.

La diligencia podría ser que haya de entrañado completamente el asunto.

La satisfacción del juez señor González Bernal y secretario señor Cillanueea demostraba claramente el gran éxito de la diligencia.

Terminado el careo, Maria Luisa fué trasladada nuevamente á la cárcel de mujeres con las mismas precauciones de antes.

Hoy dará cuenta el juzgado al capitán general del resultado del careo.

Antes la reconstitución del crimen en la Escuela Superior de Guerra se practicarán otras diligencias.

Varias noticias

A la Granja

El viaje de la Corte á La Granja se ha adelantado para el dia de mañana.

Si los acontecimientos políticos retuvieran al rey en Madrid, marcharía sola la reina Victoria con sus augustos hijos.

El proceso sobre el atentado

Se han señalado los dias 25, 26 y 27 de Junio próximo para la vista de la causa por rehicidio frustrado contra Sancho Alegre.

El juicio se celebrará en la sala primera de la Audiencla, formando el tribunal cinco magistrados.

Será presidente el señor Martí Correa.

El juicio despierto gran espectación entre los curiales. Se extremarán las órdenes sobre asistencia del público á las sesiones.

Alocución republicana

Madrid.—El Directorio Nacional de Unión Republicana dirigió una alocución á las agrupaciones republicanas que actúan con carácter general, invitándolas á fusionarse en un solo partido.

Han contestado don Rodrigo Soriano, por los radicales conjuncionistas, don Melquiades Alvarez, por los reformistas, y don Eduardo López Parra, por los federales, y todos se expresan en sentido contrario á la unión, en el sentido de que cada partido republicano conserve su matiz, sin perjuicio de cuantas inteligencias sean precisas para el logro de la común aspiración de los republicanos.

En vista de esta contestación, el directorio ha vuelto á dirigir otra alocución á los republicanos, en la que, después de lamentar el fracaso de sus primeras gestiones dice:

«Fracasadas nuestras gestiones cerca de los organismos directivos de los partidos que pretenden actuar con carácter general, consideramos de nuestro deber apurar la suerte, dirigiéndonos á las organizaciones provinciales autónomas y á los republicanos sin filiciación determinada invitándoles á que se sumn á nosotros no para secundar determinadas iniciativas nuestras, sino para asumir, si les place, la dirección de nuestra politica, siempre que se cumplan los ya conocidos requisitos esenciales.

Seremos, por tanto, nuestra campaña; buscaremes á los correligionarios, á los grandes y pequeños grupos; trataremos de convencerles; mendigaremos su concurso, si es menester, que á esto y mucho más estamos dispuestos en bien de nuestro pais; y si con esto, que no es de esperar, fracasamos, constará cuando menos que el fracaso es imputable á falta de buena voluntad, y patriotismo de los que componen este directorio.

Las Artes del libro

Madrid.—Bajo la presidencia del señar Gorchs, se ha celebrado la sesión de clausura del Congreso de Artes del Libro.

El presidente excusó la asistencia del ministro de Fomento, dando gracias á todos por la colaboración prestada al Congreso.

Aprobada el acta el señor Rodriguez Miguel pronunció un discurso resumen de los trabajos realizados por el Congreso.

Ocupa la presidencia el director gnnéral de Comercio y vuelve á hacer un resumen de su discurso el señor Rodriguez, siendo ovacionado.

El director general de Comercio dice que siente por las artes del Libro un cariño entrañable.

Recuerda la creación del ministerio del Trabajo para demostrar que el Gobierno está atento a cuanto significa progreso y expone la creencia de que si este Gobierno continua, dentro de este año funcionará dicho ministerio y se podrá crear la escuela que pide el Congreso.

Termina dedicando a todos los delegados un cariñoso saludo de despedida. Aplausos.

Seguidameute se levanta la sesión.

Extranjero

M. 2—1'10 m.

Espionaje

Paris.—El periódico "Le Journal" publica un despacho de Viena diciendo que á consecuencia del suicidio del coronel Reidl han sido detenidas treinta personas, entre ellas algunas personalidades complicadas en asuntos de espionaje.

Arbitraje pedido

La Habana.—El Senado cubano ha aprobado una petición del Gobierno indicado que sean sometidas á un tribunal de arbitraje las reclamaciones formuladas por Inglaterra, Francia y Alemania por perjuicios sufridos por súbditos de sus naciones de la pasada revolución.

Elecciones

Paris.—El Consejo de ministros celebrado en el Eliseo ha acordado que el 27 del mes de Julio se verifiquen las elecciones para renovar á los consejeros generales.

Aviante muerto

San Petersburgo.—El teniente aviantñ Balabouchkine, realizando un vuelo con un aparato aviador, cayó desde gran altura, quedando muerto en el acto.

Conflicto

Paris. — Las mas contradictorias impresiones se recogen del conficto servio búlgaro.

Las noticias de Viena son en extremo pesimistas, pues se da como inevitable la declaración de guerra entre Servia y Bulgaria, aumenta la tirantez entre ambos gobiernos.

En Atenas, por el contrario, se asegura que la situación ha mejorado mucho y no se cree en una guerra próxima.

Alianza moditerránea

Londres. – En las cancillerías se viene hablando con insistencia de una alianza naval mediterránea en la que figurarían España, Francia, Italia y Grecia.

Se asegura que se están tramitando los detalles y que no tardará mucho en llegarse á ella.

Tempestad

Londres.—Se ha desarrollado una fuerte tempestad en toda la costa especialmente en Cosway donde varios regimientos están haciendo maniobras.

El campo fué invadido por las olas totalmente, arrastrando mar adentro á varios soldados y dejando á otros heridos á consecuencia de ser arrastrados por ellas.

En el hospital ingresaron 20 soldados en grave estado.

Las olas también se llevaron uniformes y pertrechos de campaña.

Tempestad de arena

Paris.—En Adén (Arabia), se ha desencadenado una fuerte tempestad en la que el viento levantó nubes de arena que desolaron cuanto encontraron á su paso.

En el puerto los barcos corrieron grave peligro, pues se les rompieron las amarras.

Los daños causados son incalculables.

Expedición

Viena.—En el mes de Mayo de 1914 saldrá de esta capital una expedición científica en dirección al Polo Sur.

De un desafío

París.—Ha llegado á Palacio el periodista Salustiano Pourson, que debía desafiarse con un periodista alemán que emitió conceptos injuriosos para Alsacia y Lorena.

El desafío no ha podido efectuarse, pues los padrinos del señor Pouason no han logrado encontrar al periodista alemán que ha debido ausentarse de Paris.

La guerra en los Balkanes

Comentarios á la paz

Paris.—Todos los periódicos de esta dedican comentarios á la paz firmada entre los Estados balcánicos y Turquía.

En los comentarios se refleja la imtancia de tal suceso y anuncian la labor; algo árdua, que les queda á los delegados para terminar todos los detalles.

Un personaje que pertenece al actual ministerio ha dicho que, ante los acontecimientos actuales, Francia ha de dirigir todos sus esfuerzos á tener una marina fuerte y poderosa, pues en el caso de un conflicto europeo debería disponer en el Mediterráneo de una flolo capaz de hacer frente á todas las coaliciones que pudieran concertarse.

En Londres también son pesimistas las impresiones, pues se ha recibido un telegrama de Sofía, asegurando que la situación servio-búlgara es gravísima, pues el propio Zar Fernando ha dicho que la guerra está próxima.

Bulgaria teme un ataque inopinado de los servios que tienen en Macedonia un ejército de 140.000 hombres, a 180 kilómetros de Sofía otro de 100 mil, y á 80 kilómetros un tercer cuerpo de ejército numerosísimo, avanzando todos hacia Bulgaria.

Por otra parte, los griegos han reconcentrado 120.000 soldados en Salónica.

Buscando solucion

París.—Para la tarde de hoy, según noticias recibidas de Belgrado, se anunciaba una entrevista en la frontera servio-bulgara por los presidentes de los Gobiernos de Servia y Bulgaria, acompañados de algunos ministros, para tratar del arreglo del conflicto actual. Aun cuando no se espera de tal entrevista una solución definitiva, se cree, al menos, que se pongan en camino de ella.

Arbitraje

Londres.—Entre los embajadores ha nacido la idea de nombrar un tribunal arbitral en San Petessburgo, formado por 6 delegados de grandes potencias, para tratar de la repartición de lo conquistado entre los Estudos Balcánicos.

VALORES PÚBLICOS

Cotización Oficial del 2 Junio

Interior contado	81'05
Interior fin de mes	81'05
5 por 100 amortizable	100'65
Amortizable	91'90
Banco de España	459'50
Compañía Tabacalera	297'75
Francos	8'45
Libras	27'35
Exterior	90'05

STOMALIX

es la marca de fábrica del ELIXIR ESTOMACAL DE SAIZ DE CARLOS, el mejor

TÓNICO DIGESTIVO

que recetan los médicos para la curación de los desórdenes digestivos, ya sean producidos por excesos de comer y beber, abuses de toda clase, pasiones deprimentes, trabajo y preocupaciones constantes, etc.., aun cuando tengan una antigüedad de 3o años y hayan fracasado los demás medicamentos.

CURA el DOLOR de ESTÓMAGO

acedias, aguas de boca, vómitos, indigestión, dispepsia, estreñimiento, diarreas y disenterias, mareo de mar, dilatación y úlcera del estómago, neurastenia gástrica, hipercloridria y anemia y clorosis con dispepsia.

De venta en las principales farmacias del mundo y Serrano, 30, MADRID

Se remite por correo folleto á quien lo pide

Se alquila

Almacen de bastante capacidad General Barceló número 60 (carré des Ví.)

Informes en la misma calle número 18.

DISPEPSIA

y enfermedades del estómago é intestinos

se curan en poco tiempo el 98 por 100 de los enfermos á quienes su médico receta para las afecciones de las vias digestivas el

ELIXIR SAIZ DE CARLOS

(Stomalix)

el mejor y más seguro medicamento, como lo demuestran 15 años de éxitos constantes en el mundo entero, para combatir las digestiones perezosas, sociedad de la lengua, pérdida de apetito, acedias, dolores y ardor de estómago, vómitos, vértigo estomacal, cólicos, flatulencias, diarreas en el adulto y en el niño, incluso en la época del destete.

CURA estas afecciones porque quita el dolor y molestias de la digestión, auxilia el poder digestivo, abre el apetito, tonifica y el enfermo se nutre y digiere sin dificultad.

De venta en las principales farmacias del mundo y Serrano, 30, MADRID.

Se remite por correo folleto á quien lo pide.

CENTRO DE ANUNCIOS

de M. Serra y Bennassar

Plaza de Santa Eulalia -- 10 -- Palma

Exclusivo para anuncios, reclamos, comunicados, esquelas mortuorias encaje de impresos, etc., etc., en los periódicos

La Última Hora, La Región Correo de Mallorca, Diario de Palma,

y revista de la Cámara Agrícola Balear

Fijación de carteles y reparto de prospectos

Agencia de Turismo

Club MALLORCA

Plaza Santa Eulalia — 10

exclusiva de los

FORFAITS MAROTO--VIDAL

Para visitar **Palma -- Sóller -- Deyá -- Miramar**

y regreso, comida inclusive

Precio del Forfait número 1

Por grupos de 5 á 14'50 pesetas por persona
» » » 4 » 16'50 » » »
» » » 3 » 19'50 » » »
» » » 2 » 25'00 » » »
» un solo individuo 45'00 » » »

Este forfait da derecho á los excursionistas á ir en primera clase en tren, y en automóvil desde Soller á Deyá, Miramar y regreso pudiendo á elección comer en el hotel LA MARINA, ó de fiambre en Miramar.

Precio del Forfait número 2

Por grupos de 5, á 10'50 pesetas por persona
» » » 4 » 11'50 » » »
» » » 3 » 13'00 » » »
» » » 2 » 16'00 » » »
» un solo individuo » 25'00 » »

Este forfait solamente da derecho á viajar en segunda clase en tren y en carruaje hasta Miramar. Por la consiguiente falta de tiempo la comida será de fiambre en Miramar.

Para dar mayores facilidades, el **Club Mallorca** tiene constantemente abierto un registro para aquellos excursionistas que carezcan de familia ó de compañeros.

Para mas detalles,

CLUB MALLORCA, Plaza Santa Eulalia, 10

De ocho y media á una y de tres á siete tarde

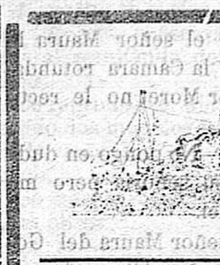

Vapores Correos Italianos

con itinerario fijo para

Montevideo y Buenos Aires

Servicio rápido semanal

combinado entre las compañías

Navigazione generale Italiana,

Lloid Italiano y La Veloce

de Génova

Grandes y veloces vapores en los cuales se garantiza todo el confort moderno, con camarotes de preferencia y lujo, excelente trato, servicio tipo Grand Hotel, restaurant, y telegrafía Marconi en todos sus buques

Precio del pasaje 3.ª clase 175 ptas. mas los impuestos

Viaje en 15 días

Próximas salidas de Barcelona

Navegacione Generale Italiana	Re vicorio	29 Mayo
La Veloce	Duca Di Génova	5 Junio
Navegazione Generale Italiana:	Regin Elena	12 Junio
id. id. id.	Duca Degli Abruzi	19 Junio.
Navigazione Generale Italiana:	Príncipe Umberto	26 Junio
Lloid Italiano	Princesa Mafaldo	10 Julio.

Para mas informes:

Para despacho de pasajes de 1.ª y 2.ª clase á los Sres. Salom y Rullán.—Plaza de la Libertad. 3.

Para despacho de pasajes de 3.ª clase y carga á D. Miguel Ordinas.—Plaza de la Libertad n.º 17, Palma de Mallorca.

Pérdida: Se ha extraviado una perra de regular altura (espigada) con la cabeza y orejas color de chocolate, atiende por el nombre de *Patti*. El que la tenga en su poder puede entregarla á la Farmacia de Terrasa.—Plaza de Cort y será gratificado.

Casa para alquilar

Se alquila en la calle de la Peleteria n.º 7 un primer piso de mucha capacidad con balcones en dicha calle, en la plaza del Temple y en la calle de los Botones, con cinco dormitorios, agua á grifo, terrado espacioso á nivel del piso, coladuria y jardín, con cochera ó sin ella en la calle de Botones.

Informarán en la calle de Morey, 4.—1.º

FÍNCA RÚSTICA

Se vende una en Pollensa de extensión de una cuarterada y 19 destres, situada muy cerca del Puente Romano.

Informarán *Centro de Anuncios*.

A los pintores empapeladores

Se venden periódicos usados á precios económicos

Dirigirse al *Centro de Anuncios*, Plasa de Santa Eulalia, número 10.

Se vende

una máquina de vapor de 200 caballos H. P. efectivos construida por ALEXANDER HERMANOS de Barcelona y una caldera multitubular de NAEYER Y C.ª de 250 H. P. por haber colocado Motores eléctricos en su sustitución. Se dará por la mitad de su valor. Dirigirse á la fábrica de papel LA CLARIANA, Onteniente.

Lloid Sabaudo

El dia 11 de Junio saldrá de Barcelona, directo para

Buenos Aires

el nuevo vapor de 14.000 toneladas. de gran marcha

Tomaso di Savoia

Realizando la travesia en QUINCE D

Camarotes expléndidos en 1.ª clase—Tres puentes de paseo—Jardin de invierno.—Telégrafo Marconi.

SEGUNDA CLASE ECONOMICA A PRECIOS REDUCIDOS

TERCERA CLASE

Dormitorios higiénicos, lavabos, comedores con mesa.

Cocina Española

El día 30 de Julio saldrá para igual destino, el vapor

Príncipe di Udine

Para informes en Palma; Calle del Mar, 49—1.º

Línea Pinillos

Línea de la América del Sur

SERVICIO RAPIDO Y DE GRAN LUJO PARA

Montevideo y Buenos Aires

SALIDAS DE BARCELONA

Cádiz, 27 Abril | Barcelona 28 Mayo.
Infanta Isabel 15 Mayo | Valbanera 15 Junio.

Prestan estos servicios magníficos vapores de gran marcha con espaciosas cámaras de primera y segunda clase instaladas sobre cubierta.—Camarotes de lujo y preferencia.— El pasaje de tercera se aloja en amplios departamentos.—Alumbrado eléctrico.—Telégrafo Marconi.

Línea de Las Antillas

Para Canarias, Puerto Rico, Mayaguez, Ponce, Habana, Santiago de Cuba y Cienfuegos saldrá de este puerto directamente el dia 5 de Junio el magnífico vapor

BALMES

Admite carga y pasageros; debiendo declarar con anticipación los señores cargadores á los Representantes de la Compañía la carga que tengan que embarcar para reservarles la cabida necesaria.

Para más informes dirigirse á los Representantes de la Compañía señores Planas, Pizá y C.ª S. en C., San Miguel, 29.—PALMA.

España Musical (S. A.)

Gran Fábrica de ROLLOS DE MÚSICA

para toda clase de aparatos mecánicos de tocar el piano

PIANOLAS — ANGELUS — PHONOLAS — SIMPLEX

Aparatos de 58 y 88 notas — Pianos eléctricos de 61 y 72 notas

Previo envío de cinco pesetas, indicando el aparato que se posee, se remitirá por correo certificado un rollo de muestra y el Catálogo general de la casa.

Obras de los principales autores nacionales y extrangeros. Precios sumamente económicos.

Dirección: ESPAÑA MUSICAL

Goicoechea, 26 — ZARAGOZA

Ferretería CASTELLET

BANCH DE S' OLI.—PALMA

Talleres de construccion de

Cajas para Caudales, Básculas, Romanas y toda clase de Pesas y Medidas.

GRAN SURTIDO DE

Cocinas económicas y estufas

OFICINA TÉCNICA

Conquistador 4 PALMA

Instalaciones de Alumbrado Eléctrico

MOTORES.—Elevacion de Aguas

Material de primera Calidad

PRECIOS REDUCIDOS

Venta al por mayor de Material Eléctrico

A Centrales é Instaladores, en inmejorables condiciones

Tricofero Padró

Es el tónico regenerador y del cabello más antiguo y acreditados de España Hace crecer el pelo, sano, limpio y con un color natural. Evita la caida del pelo y mantiene la cabeza en estado de salud y limpieza.—Farmacia del GLOBO Plaza Real 1 Barcelona y en todas las Farmacias, Droguerias y Perfumerías.

GRANDES ALMACENES SAN JOSE

Gran Baratura

POR CAMBIO DE LOCAL