

DIARIO DE TORTOSA

Organo del partido Liberal-Dinástico

De avisos y defensor de los intereses generales del País

FRANQUEO CONCERTADO

AÑO XXXIII	Puntos de suscripción En TORTOSA en la Administración, Plaza O'Callaghan, 5, imprenta, y en la papelería de Biarnés, Ciudad y Pasaje Franquet.—En BARCELONA, Agencia de Roldós y Compañía, Rambla del Centro. Idem de Cornet, Arolas, 5.—MADRID, S. S. A., Alcalá, 5.	Miércoles 26 de Mayo de 1915	Precios de suscripción	Núm. 9.988
		REDACCION Y ADMINISTRACION PLAZA O'CALLAGHAN, 5	Mes adelantado . . . 1 peseta Anuncios y comunicados, a precios convencionales	

Nuevo Hotel Internacional

CONDE DE RIUS, 17, Y AUGUSTO, 26. TARRAGONA

Bicicletas

A 2.50 pesetas semanales

Exposición Alquiler Compra Cambio Venta Reparaciones
Homedes y Miquel Gil de Federich, 3, y Plaza Nueva del Vall, 12 TORTOSA

Gramófonos

A 10 pesetas al mes

Discos de todas clases :: Agujas, pedestales, bibliotecas para discos, etc., etc.

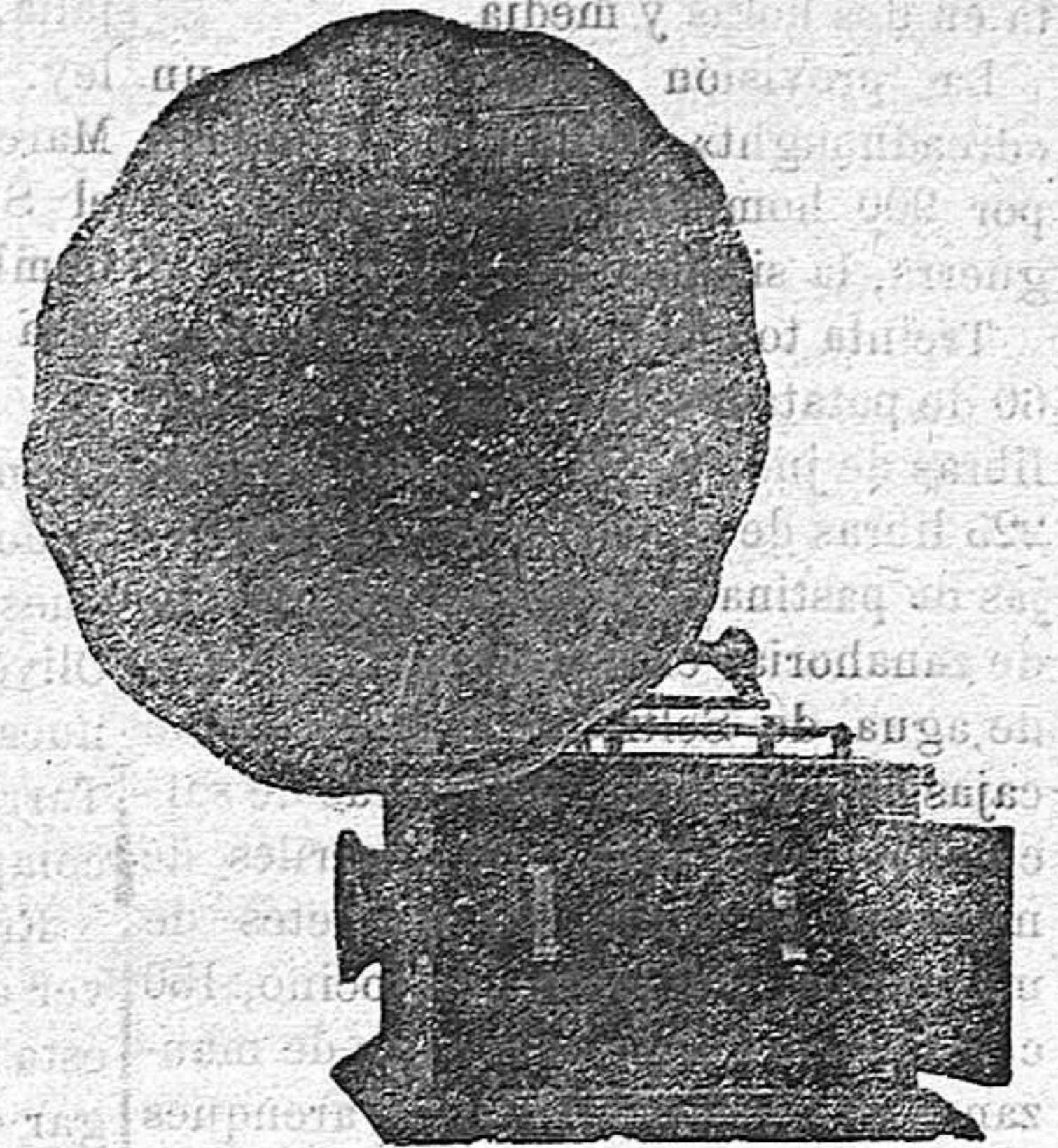

UNICO ESTABLECIMIENTO.

PROXIMA APERTURA

Crónicas Barcelonesas

(De nuestro servicio especial)

Miscelánea

Ha estado en el Gobierno civil una comisión de la Federación Agrícola Catalano-Balear para tratar con el Sr. Andrade del problema planteado con la creciente emigración de obreros a Francia, en sus dos aspectos, en el que se refiere a las privaciones y penalidades que pueden padecer los emigrantes si, faltos de protección en tierra extraña, son explotados, y en el relacionado con la crisis que puede ocasionar a la agricultura e industrias nacionales la falta de brazos.

Aunque de un tiempo a esta parte se han adoptado por el Gobernador civil las disposiciones necesarias para restringir la concesión de pasaportes, parece que esta medida no ha dado del todo el resultado apetecido, pues se da el caso de que siendo los pasaportes que se expiden en igual número que en tiempos normales, hay motivos fundados para creer que continúa la emigración en proporciones iguales o mayores que antes de dictar las medidas restrictivas para la concesión de documento, pues parece que son en gran número los emigrantes clandestinos que consiguen burlar la vigilancia establecida en la frontera.

En la entrevista que los comisionados de la Federación Catalano-Balear celebraron con el Sr. Andrade se estudiaron las medidas que puedan contener dicha emigración, habiéndose convenido en la necesidad, por lo menos, de regularla, ya que es imposible prohibirla en absoluto, por resultar violento negar a los que se encuentran sin trabajo facilidades para procurárselo donde sea.

Los Sres. D. José de Caralt y D. Luis Ferrer-Vidal, presidente del Fomento y de la Cámara de Industria, respectivamente, convocaron a los representantes de las distintas asociaciones que asistieron al banquete del Mundial Palace para darles cuenta de las gestiones que han servido cerca del Gobierno para obtener las soluciones que demanda el problema económico que la guerra ha planteado a la producción española. Los Sres. Ferrer-Vidal y Caralt manifestaron que, acompañados del Sr. Sedó, visitaron al Jefe del Gobierno, al ministro de Hacienda, director general de Aduanas y conde de Romanones, como jefe de uno de los

partidos turnantes, al objeto de interesarles en la concesión de bonos a la exportación, constitución de un consorcio de Bancos para dar mayor amplitud a las operaciones mercantiles que se producen por la importación de primeras materias y exportación de productos manufacturados e implantación de puertos francos.

El Jefe del Gobierno dijo que respecto al último punto nada podrá resolver sin el concurso de las Cortes, que mantiene cerradas por razones de alta conveniencia nacional; y respecto a los bonos de exportación, aceptados sin ninguna clase de reservas por el conde de Romanones, el Jefe del Gobierno se manifestó con buena voluntad para estudiarlos. En efecto, los citados presidentes de las sociedades económicas celebraron después detenidas conferencias con el Sr. Bugallal y director de Aduanas respecto a este asunto, conviniéndose serían llamados dentro de un corto plazo por el ministro para dejar definitivamente resuelta esta interesante cuestión. Asimismo entendieron conveniente intervinieran algunas otras personalidades de otras regiones, representativas de todos los órdenes de intereses, ya que se trata de realizar obra de interés ampliamente nacional.

Todos los presentes unánimemente felicitaron y dieron las gracias a los Sres. Ferrer-Vidal y Caralt por su gestión, ratificándoles su más absoluta confianza y requiriéndoles para que continúen las gestiones comenzadas con tan buenos auspicios con el Gobierno.

ARTURO F. BONO.

Barcelona, 22-5-15.

Notas de la guerra

La Marina de Italia

De 1880 a 1883 comenzó en Italia la formación de la nueva escuadra que hoy posee, y sus acorazados «Duilio», «Dandolo», «Italia» y «Leopanto», de 124 metros de eslora y 14.300 toneladas, y artillería de grueso calibre, sirvieron de modelo a otras Marinas para la construcción de grandes unidades de combate.

De los referidos buques, ya sólo pueden servir algunos como baterías flotantes para defensa de los puertos. En su lugar ha ido construyendo Italia en sus arsenales, ya del Estado o particulares, tan completos como el

de Spezia o como el de la casa Ansaldo, en San Pietro in Arena (Génova), nuevos buques de los tipos más perfectos, según los adelantos de la arquitectura naval.

Actualmente prestan servicio las siguientes unidades:

«Acorazados de escuadra».—«Caio Duilio» (1913).—Eslora, 168 metros; desplazamiento, 22.700 toneladas; velocidad, 20 millas; coraza protectora, 275 milímetros de espesor; artillería, 13 cañones de 305 milímetros en cinco torres oxiales: dos en cada uno de los dos extremos y una en el centro; 16 de 125 milímetros, 18 de 76 y cuatro tubos lanza torpedos submarinos.

«Conte di Cavour», «Giulio Cesare» y «Leonardo da Vinci» (1911).—Son iguales a los anteriores, excepto en la artillería de pequeño calibre, pues éstos tienen 18 piezas de 120 milímetros y sólo dos tubos lanza torpedos.

Los proyectiles Vickers-Terun para carga, de los gruesos cañones de los cuatro anteriores barcos, pesan 417 kilogramos, y a nueve kilómetros perforan placas de acero Krupp de 250 milímetros de espesor.

«Dante Alighieri» (1910).—Eslora, 163 metros; desplazamiento, 18.400; velocidad, 23.88 millas; coraza, 250 milímetros de espesor; artillería, 12 cañones de 305 milímetros en cuatro torres; 20 de 120 milímetros, 12 de 76 y tres tubos submarinos.

Este acorazado es el único en su clase, y la protección se sacrificó a la velocidad, por lo que se desistió, sin duda, de la construcción de otros iguales.

Las referidas unidades están todas provistas de máquinas con turbinas. «Roma» (1907), «Napoli» (1905), «Regina Elena» (1904) y «Vittorio Emanuele II» (1914), de 12.600 toneladas y cañones de 305 milímetros. «Benedetto Brui» y «Regina Margherita» (1901), de 13.400 toneladas, y cuatro cañones de 305 milímetros y cuatro de 254 milímetros, respectivamente.

«Ammiraglio di Saint Boir» y «Emanuele Filiberto» (1898), de 9.800 toneladas y cuatro cañones de 254 milímetros.

«Re Umberto», «Sardegna» y «Sicilia» (1889-1892), de 14.000 toneladas y cuatro cañones de 343 milímetros; actualmente sirven de escuelas de maquinistas y de artillería.

Cuenta, además, la escuadra italiana con nueve cruceros protegidos, de un desplazamiento total de 70.000 toneladas; 13 cruceros exploradores,

44 cazatorpederos, 28 torpederos de alta mar, cuatro de primera clase y 25 submarinos, sin contar con gran número de cruceros y cañones, que sólo pueden prestar servicios secundarios.

En la actualidad se construyen los acorazados de 30.000 toneladas «Cristoforo Colombo», «Marco Antonio Colonna», «Francesco Morosini» y «Caracciolo», que montarán cada uno ocho cañones de 380 milímetros en las torres, y 14 de 152 milímetros o de 190 milímetros en la batería central; 10 cazatorpederos, 25 torpederos de alta mar y 10 submarinos.

En tiempo de paz el personal se compone de 1.987 generales; jefes, oficiales, aspirantes, maquinistas, ingenieros, médicos, etc.; de 33.062 individuos para servicios a bordo, y 4.938 para servicios en tierra, o sea 40.000 hombres próximamente.

Las costas de la Península italiana están divididas en cuatro departamentos, al mando de un vice-almirante, y sus capitales son Spezia, en el extremo Oriente del Golfo de Génova; Nápoles, Tarento, en el golfo de su nombre, y Venecia; además, en Liorna se encuentra la Escuela Naval, que dirige un contra-almirante.

De la escuadra, que se compone de cuatro divisiones, es jefe superior el príncipe Luis de Saboya, duque de los Abruzzos, que tiene el empleo de vice-almirante.

El almirante, jerarquía suprema de la Marina italiana, es el príncipe Tomás de Saboya, duque de Génova, almirante honorario de la marina alemana, caballero del Toisón de Oro de España y del Aguila Negra de Alemania.

Está casado con la princesa Isabel de Baviera, hija del príncipe Adalberto y de la infanta de España, doña Amalia, ambos difuntos.

VARIETADES

EL FRANQUEO DE LA CORRESPONDENCIA

Un nuevo invento, una nueva máquina que pega, imprime, cuenta y coloca aproximadamente 260 piezas de correspondencia por minuto; es decir, que el aparato viene a sustituir a los sellos engomados.

Hé aquí cómo describe este invento una importante revista norteamericana:

«El contador de franqueo, propia-

mente dicho, se coloca en una cajita de acero cilíndrico, y se compone de dos partes principales, a saber: el sistema numerador y el mecanismo impresor. Este último imprime un cuño en la correspondencia y hace constar el franqueo. La primera línea del cuño indica la cantidad del franqueo; la segunda expresa el número de la impresión: en la tercera aparece el nombre de la Administración de Correos, y en la cuarta, el número de la licencia. Este cuño pertenece al departamento de Correos, y para poder usarlo es necesario hacer la solicitud prescrita por la ley. El contador puede numerar hasta 100.000, pudiendo montarse de manera que haga cualquier número de impresiones que se desee. Cuando una casa de comercio que usa una de estas máquinas necesita sellos de franqueo, el contador se envía a la Administración de Correos, donde lo abre el empleado que lo tiene a su cargo y lo dispone de manera que haga el número de impresiones de sellos de la denominación que se desee, por lo cual cobra la misma suma que por igual número de sellos de Correos engomados o adhesivos.»

Para los coleccionistas de sellos de Correos esta innovación tiene verdadera importancia, por el gran valor que adquirirán, y para el público es ésta una mejora que no comprendemos por qué hasta hoy no ha sido adoptada, pues un aparato como el anteriormente descrito facilita o, más bien, resuelve de una manera verdaderamente práctica las operaciones que tienen que hacer los carteros y el público que compra y paga los sellos en la correspondencia.

LO QUE CONSUME

UN «DREADNOUGHT»

Mister Georges G. Tendonze ha calculado la cantidad de municiones, combustibles y víveres que se acumulan a bordo de esas fortalezas flotantes.

«Nuestro tipo «Danton»—dice el publicista—consume 2.600 kilogramos de carbón por hora, y sus soldados quedan exhaustos al cabo de ciento quince horas de marcha.

Los «dreadnoughts» ingleses y alemanes van provistos de 150 proyectiles por cada uno de sus 10 o 12 cañones de 105 milímetros, y el valor de las municiones que pueden llevar a bordo asciende a 450.000 francos por pieza, a 4.500.000 francos por cada 10 cañones y a 5.300.000 francos por las 12 piezas.

A un disparo por pieza de minuto

COMPANIA COLONIAL

Casa fundada en 1854

Indispensable superioridad
CHOCOLATES
Cafés molidos y en grano
TES, Y TAPIOCAS

GRAN HOTEL EUROPA TARRAGONA

Completamente reformado

Todas las habitaciones y comedores con vistas a la Rambla

Propietario: RAMON OLLE

Línea Pinillos

SERVICIO RAPIDO Y DE GRAN LUJO AL BRASIL-PLATA
TRAVESIA EN 15 DIAS

Para Santos, Montevideo y Buenos Aires saldrá de Barcelona el día 17 de Mayo el vapor «Infanta Isabel».

Admitiendo carga y pasajeros para dichos puertos y con trasbordo para Rosario de Santa Fé, Asunción y puertos de la Patagonia.

Servicio rápido y de lujo directo para New-York, New Orleans y Galvestón

Servicio a las Antillas y Estados Unidos con salidas fijas quincenales

«M. Saenz» 30 Mayo.—Viaje directo para Habana, Santiago de Cuba y Cienfuegos.

«Balmes», 5 Junio.—Canarias, Puerto Rico, Mayaguez, Ponce, Santiago de Cuba, Habana, Matanzas y Cardenas.

Admiten además carga y pasajeros para Las Palmas, Tenerife, Santa Cruz de la Palma, New-Orleans y Galvestón y carga con conocimiento directo para Guantánamo, Nuevitas, Sagua la Grande, Caibarién, Banez y Nipe, con trasbordo en la Habana, y para Gibara, Puerto Padre y Baracoa, con trasbordo en Santiago de Cuba.

La carga se recibe en el tinglado de la Compañía (muelle de las Baleares). Prestan estos servicios magníficos vapores de gran marcha, con espaciosas cámaras de 1.ª y 2.ª clase instaladas sobre cubierta.—Camarotes de lujo y preferencia.—El pasaje de 3.ª se aloja en amplios departamentos.—Alumbrado eléctrico, Telégrafo Marconi.

CONSIGNATARIO: **Rómulo Bosch y Alsina**, Paseo de Isabel II número 1, piso 1.º.—BARCELONA

Juan Vilaró

Balmes, 25.—Teléfono, 331
BARCELONA

Artículos para reclamo

Petróleo Hahn

Creacion de F. Vibert

LYON (Francia)

Máquina parlante

y DISCOS Opera, Opereta, etc., etc.

Rembla, Estudios, 18
BARCELONA

Fotografía artística

EDITH

Paseo de Gracia, 30
BARCELONA

CICLOS BENET

Bicicletas Motocicletas

Automóviles

Taller de reparaciones para los mismos
Máquinas de escribir de todas marcas y de ocasión
(REPARACIONES)

Bicicletas B. A. S. legítimas desde 300 pesetas
Idem imitación 175 "

Bicicletas de ocasión de todas marcas desde 75 pesetas

AUTOMOVILES DE ALOUILLER



EL BRUCH

Domicilio Social: Concepción, 14, REUS

Asociación Mútua de Seguros sobre la Vida, fundada en Reus por D. A. Bieto Baldrich, Director general de la misma, a 1.º de Abril 1910. Autorizada por R. O. de 15 de Marzo del mismo y nuevamente en 2 de Agosto de 1912; por lo tanto, intervenida y fiscalizada por el Estado, se dispone la Ley de 14 de Mayo de 1908.

Fin de la Asociación.—La Asociación «El Bruch», permite crear o constituir un dote para los hijos, una herencia para la familia y en particular un capital para los matrimonios que piensan para el día de mañana en que la soledad de uno de los dos puede dejarla en la miseria.

Pólizas pagadas hasta la fecha 24, pagaron los asociados desde su ingreso 1.220.40 y percibieron sus herederos de «El Bruch», 18.876.50 ptas.

Representante en esta plaza y Delegado del Distrito: D. Juan Páfila, Santo Domingo, 5, primero.—TORTOSA.

Anuncio aprobado por la Comisaría General de Seguros

Agencia Barcelonesa

de Información y Publicidad

BAILÉN, 63, 2.º.—BARCELONA

La más económica y la de más circulación de España. En combinación con las más importantes del extranjero.—Crónicas, conferencias, telegramas, telefonemas e informaciones gráficas.

RESERVADO

PARA LA

AGENCIA BARCELONESA

DE

INFORMACION Y PUBLICIDAD

DIRECTOR:

ARTURO F. BONO

Barcelona

Hotel Central Restaurant del Jardín

— DE —
José Forcada

Plaza del Pino

entrada por la plaza del Beato Oriol

Barcelona

Notablemente reformado este Gran Establecimiento, en atención al crecido favor que viene dispensándole el público en general, reúne todas las comodidades propias de los hoteles de primera categoría, conforme lo tiene acreditando su numerosa clientela tanto forastera como residente en la capita que asiduamente le favorece.

Situado en un punto muy céntrico, cerca de la Rambla, del Gran Teatro del Liceo y Despachos Centrales de Ferro-carriles, cuenta con grandes comedores, salones para banquetes, bonitas y espaciosas habitaciones decentemente amuebladas para familias, timbres eléctricos en todos los departamentos, además de su gran Cocina española y francesa.

Hospedaje desde 5 pesetas diarias.
Servicio a la carta y por cubiertos, á precios reducidos.



PARA CURAR ó ALIVIAR LA

TOS

¡CADA SIEMPRE USAPARCI LA TOS ANTES DE TERNERLA LA CAJA

TÓMENSE LAS ANTIGUAS Y RENOMBRADAS
PASTILLAS PECTORALES
DEL
Dr. ANDREU

¡Léidense en las farmacias!

ASMÁTICOS
¡TÓMENSE LOS CIGARRILLOS, PAPELES AZOADOS del mismo AUTOR, que calman el ASMA al instante, por fuerte que sea!