AÑO XXVII NUM. 9.960

SEVILLA

Redacción, oficinas y talleres: 30, GARCÍA DE VINUESA, 30
Apartado de Correos, 93.—Teléfono 340
25 ejemplares, 1,75 ptas.

EL Liberal

MARTES 19 DE JULIO DE 1927

SEVILLA

Suscripciones: SEVILLA: Un mes..... 2 ptas. PROVINCIAS: Trimestre.... 6 » EXTRANJERO: Trimestre... 15 »
Número suelto, 10 cts.

Hemeroteca Municipal Madrid
Plaza Mayor, 3
MADRID

DE LA CIUDAD

El antiguo Salón Cristina y el Paseo del Río

Ahora que la atención de la ciudad está fija en el derribo de Santo Tomás, futuro sitio del mayor esplendor de Sevilla, y que caídas las casas obstructora ofrece el panorama soberbio de la Lonja famosa y de los ventanales y picos góticos de la Basílica suntuosa, se ve la necesidad de ir urbanizando la zona que continúa hasta llegar al río. No debe este trozo de encantamiento quedar taponado; tienen que desaparecer las casas de calle Maese Rodrigo antes que la rampa del puente de San Telmo llegue hasta muy próximo este paraje.

El antiguo salón Cristina, paseo preferido por la Sevilla antigua, ha sufrido completa alteración. Por necesidad de la rampa del puente que se está constuyendo y del gran hotel, cuyos cimientos se están poniendo, hemos visto desaparecer los hermosos plátanos centenarios que tan grata sombra daban. Pero el trozo que resta enfrontando el palacio de San Telmo hay que empezar á urbanizarlo seguidamente. Ya decíamos días pasados que este terreno era insuficiente para erigir en él un gran edificio para Capitanía y Gobierno militar.

En la actualidad ofrece un aspecto desolador, que no debe continuar; allí ha cesado la vigilancia y lo han tomado por asalto una cuadrilla de niños y zagalones para jugar al balompié, y lo que es mucho peor, destrozar los árboles. Convenía empezar la urbanización de esta zona delimitando la anchura del arrecife desde la puerta Jerez hasta San Telmo, que, según parece, va á tener unos treinta metros, y frente al palacio formar una rotonda con jardines, respetando el arbolado que se pueda. De este modo la belleza del paraje se destacaría y la circulación de peatones y vehículos adquiriría grandes facilidades.

Ya es tiempo que aquel terreno se nivele con la rasante de la calle Almirante Lobo. Claro que para esto no se necesita mucho tiempo; pero conviene ir solucionando detalles para que no se amontone todo á última hora. Ya hemos oído lo que dice el señor comisario de la Exposición acerca del propósito firme de celebrar ésta en la fecha convenida.

Respecto al paseo del río conviene que la autoridad municipal fije su atención en él, pues ya son muchos los meses que está acotado con unos palos desde la esquina del Seminario hasta la Avenida de María Luisa. Y como el tráfico rodado en Sevilla ha adquirido proporciones enormes, el arrecife ha venido sufriendo transformaciones, poniéndosele el año anterior un pavimento, que parecía—dado el tiempo empleado en su construcción—que iba á ser una maravilla.

Pero ha resultado todo lo contrario; se ha llenado de baches porque no tenía consistencia, y en su arreglo están hace mucho tiempo, paralizando el tráfico. Conviene que la alcaldía haga sentir su autoridad en este asunto, para que en el trozo referido vuelva á reanudarse la circulación y que el paseo de peatones se ponga en condiciones, eliminando las chinas que abundan en el suelo, que debe estar liso, ya que las personas no deben ser de inferior condición á los vehículos, para los que se extrema el lujo en la pavimentación.

NUESTRAS INFORMACIONES

LO QUE CUESTA MORIRSE

III y último.

El personal del Cementerio

Para terminar estas informaciones vamos á dar cuenta del número de personas que trabajan en el Cementerio de San Fernando, significando la labor que realizan y adelantando de paso que están muy mal pagados.

El delegado municipal de Cementerios es D. Manuel Fijo Baena, que merece toda clase de elogios, ya que no descansa en solicitar y obtener mejoras para que el Cementerio de Sevilla sea uno de los mejores de España, cosa que va consiguiendo, aunque no con la rapidez que desea.

Administrador municipal es don José Gómez Garrido, celoso funcionario, que entra el primero en la Necrópolis y sale el último, llevando la dirección de los trabajos, inspeccionando los mismos, atendiendo cuantas quejas y reclamaciones se le hacen, y cumpliendo fielmente los encargos que recibe de fuera de Sevilla.

El primer panteón construido en el Cementerio de Sevilla, el año 1853. Su carácter sobrio, severo, de una innegable austeridad y pureza de línea, nos dice qué concepto tuvo aquella generación del lugar donde se reposa para siempre.

Capellán, el presbítero don Jose Herrera, que es el encargado de rezar los responsos á los que de aquí nos vamos para no volver.

El personal de oficinas lo componen los oficiales don Manuel Flores García, don Eduardo Conradi y un meritorio. Particularmente en el invierno pesa sobre ellos un trabajo abrumador, que dura diez y once horas diarias.

Falta la estadística de los muertos

Por la forma en que llevan los libros es muy difícil saber de momento el número de personas que van sepultadas en el Cementerio desde el año 1853 en que se inauguró. Seguramente habrá allí enterradas casi tantas personas como habitantes tiene actualmente Sevilla; pero esa curiosa estadística no se lleva, y el Ayuntamiento debiera designar un par de empleados para que realizaran esa labor, extrayendo los totales de los libros que allí se guardan.

Se sabe en un momento los que fallecieron en un año, y sería facilísimo hacer esa estadística del total de enterramientos hechos, aunque no fuera más que por curiosidad.

El personal del interior

Hay cuatro sepultureros efectivos y un suplente, cuyo trabajo es abrumador, y no está pagado con nada.

Los sepultureros trabajan por la mañana en la exhumación de restos y por la tarde en las inhumaciones, que oscilan diariamente de catorce á dieciocho en verano y de veinte á veinticinco en invierno.

La jornada oficial no existe para estos modestos empleados, que algunos días trabajan hasta doce horas.

El trabajo de exhumación en el verano es penosísimo, pues la tierra de las sepulturas está dura como la piedra.

Hay cuatro guardas durante el día y uno por la noche, encargados de la vigilancia interior del camposanto.

También hay tres porteros, que turnan cada ocho horas. El que le toca el turno de noche hace el servicio con el guardián nocturno, y entre los dos se reparten el miedo.

El personal nocturno no tiene más misión que recibir los depósitos que llegan á todas horas de la noche, y en esta época de calor más que en el invierno.

Dentro del Cementerio no habita nadie. La habitación de los guardas se utiliza para devestirse los sepultureros al terminar el trabajo, pues no pueden salir á la calle con la ropa que allí usan, porque le ladran los perros, á los que le molesta el olor á cadaverina. ¡Los perros son unos animalitos más inteligentes de la creación!

Los muertos del año

Pedimos al administrador el total de individuos muertos durante el año actual, y al momento nos la facilita, pues además de los libros se lleva un pequeño estado, que luego se archiva.

En Enero de 1927 fallecieron 624 personas; Febrero, 553; Marzo, 505; Abril, 486; Mayo, 510; Junio, 595; Julio (hasta el día 12), 192. Total,

Como se ve la mortalidad desciende en Sevilla durante la primavera.

—¿El mes de Julio ha sido muy malo?—preguntamos al administrador.

—Sí, señor. Yo no he conocido ninguno así. Le advierto á usted que la mayoría fueron chiquillos. En verano hay relativamente pocas defunciones. Ahí tiene usted un dato. En Agosto de 1925 hubo un día en que sólo se hicieron dos enterramientos. En otro día del año anterior sólo se enterró uno.

—¿Y en el invierno?

—Durante los meses de Noviembre, Diciembre y Enero, lo normal son de veinte á veinticinco. El año de la gripe hubo días de cuarenta y cincuenta; pero esto pasó en seguida. En Sevilla, con trescientas mil almas, no se muere la gente como para alarmarse, créalo usted. Si mueren en Sevilla muchos niños. Vea usted. Día 12 de Julio: cinco mujeres, tres hombres y seis párvulos. Hay días de ocho y diez párvulos y cinco ó seis adultos. ¿Eso qué será?

—Eso es hambre, señor Gómez; hambre en los padres.

Panteones antiguos y modernos

—¿Cuál es el panteón más antiguo del Cementerio?

—Ahora lo verá usted. Es el de la familia del coronel don José María de Cisneros y Lanuza. Se construyó el año 1853. ¿El más moderno? Ahora mismo hay en construcción ocho ó diez. El más severo es el que está construyendo el señor Gastalver. Los otros son muy sencillitos. Ahora ha escogido sitio para levantar uno á todo costo el señor Vázquez de Pablo, con vista á la rotonda central. Todos los días viene gente pidiendo precio de terreno para levantar panteones.

—¡Buen ingreso tiene el Ayuntamiento con esta finca!

—Sí, señor. Si usted lo desea yo le enviaré otro día el total de pesetas que se recaudan.

—¿Y llegará á faltar terreno?

—Todavía no. El Cementerio tiene cuarenta y cuatro aranzadas y hay muchos sitios donde se pueden labrar sepulturas.

—¿Rascacielos?

—No, señor. No se han labrado más. Previniéndose el Ayuntamiento, ya ha adquirido los terrenos del lado derecho á la carretera, que va al vaciadero de basuras, y allí hay de sobra.

—No creo que hagan falta; pero en eso no puedo yo opinar. Eso será obra de los que mandan. Crea usted que con los osarios se ha resuelto el problema. Van al osario común más del sesenta por ciento.

El último panteón que se acaba de construir en la Necrópolis. Es muy 1927. Tiene traza de morabito. Sin duda, la inspiración que lo trazara tiene una marcada influencia hispano-árabe, como casi toda la arquitectura andaluza.

Ya sabe usted el refrán: «el muerto al hoyo...».

En el Cementerio no ha ocurrido nunca nada saliente

—¿Recuerda usted que haya ocurrido aquí algo extraordinario, algo saliente, alguna anécdota?

—No, señor. Que yo recuerde, un individuo que se quiso matar al pie del panteón de Luca de Tena y dos ó tres detenciones de mujeres que han hurtado objetos de poco valor en las sepulturas.

—¿No se quedó una noche un individuo dentro?

—No, señor. Aquí, cuando se va acercando la noche, corre la gente que se las pela. No pasa nada nunca. Algunas veces suelen venir mujeres que gritan al pie de sepulturas como locas; se les auxilia, se llega á amenazarlas con prohibirles la entrada, y las infelices se calman y se marchan más tranquilas. Hay personas que vienen diariamente á traer flores, otras á rezar sobre una tumba, otras se llevan horas y horas al lado de las sepulturas del sér querido, y á la hora de cerrar se marchan, diciendo «hasta mañana». Escenas dolorosas las ve usted todos los días; pero como dice la copla, amigo, «toíto hasta acostumbrarse...».

—No le digo que no; pero si estas informaciones hubiera habido que hacerlas de noche, se quedan sin hacer. ¡De noche, no...!

GALERIN.

Ha muerto el guarda del Parque Zoológico de Madrid

Madrid 18.—Ayer por la mañana falleció el infortunado guarda del Parque Zoológico de Madrid, Francisco de Asis Roque, á consecuencia de las gravísimas heridas que hace días le causó el oso blanco en la cabeza y cara.

Los sucesos de Viena

Siguen siendo contradictorias las noticias que se reciben

Los últimos informes aseguran haber quedado restablecida la normalidad

París 18.—Todas las noticias que se reciben acerca de los sucesos ocurridos en Viena siguen siendo contradictorias.

Las que proceden de Belgrado afirman que se ha nombrado un Comité Central encargado de la dirección del movimiento, el cual, como primera medida, ha exigido la inmediata dimisión del canciller Seippel.

A la frontera llegan centenares de fugitivos para refugiarse en el territorio, huyendo de la revolución.

El Gobierno se ha visto obligado á tomar medidas de precaución para evitar desórdenes.

Los Bancos de Budapest se niegan á cambiar el papel moneda de Austria, temerosos de que triunfe la revolución.

Esto agrava el conflicto; pero éste se ha logrado conjurar, porque el Banco de Hungría ha anunciado que hará toda clase de operaciones con la moneda austriaca.

Por unos periodistas húngaros que marcharon á Viena en aeroplano y han regresado ya, se sabe que los socialistas habían exigido la inmediata destitución de jefe de la Policía y la dimisión del Presidente Seippel.

En París se han recibido noticias diciendo que el movimiento ha sido sofocado por el Gobierno. Esto mismo dice una nota facilitada por la Legación austriaca.

Se confirma que en las revueltas resultó herido el leader socialista Bauer.

Además del ministerio de Justicia fueron incendiados el Parlamento, la Universidad, el teatro de la Opera, la Casa de Correos y Telégrafos y el ministerio de la Gobernación.

EL LIBERAL hace 25 años

OJEADA RETROSPECTIVA

17 Y 18 DE JULIO DE 1902

Fué este un día que dió poco de sí, tanto para las noticias de fuera como para lo local.

Una popular fiesta, que se celebró en el corral del Conde, con motivo de la festividad del Carmen; una reunión de corchotaponeros de Sevilla, para tratar sobre la gran crisis que entonces atravesaba la industria taponera, y la publicación del cartel de la corrida organizada á beneficio de la Hermandad de las Cigarreras, en la que alternarían Angelillo, José Silván, Chispa, José Rivas, Moreno chico de San Bernardo y Antonio Pazos.

Despachos de Madrid decían que el señor Moret hallábase mejorado de su enfermedad.

—Carlos del Río se ocupaba en EL LIBERAL del problema agrario de Jerez; Fiacro Irayzoz, en su revista cómica, de «El sueño de una noche de invierno», y «Doña Serafina», en su carta á «Don Sempronio», de ciertas incidencias á que había dado lugar un asunto de Gelves.

En el Congreso de obreros y empleados de ferrocarriles, celebrado en Madrid, se acordó declarar la huelga general.

Posesionase del Gobierno de Huelva el nuevo gobernador civil, marqués de las Escalonías.

Noticias de Londres comunicaban que el cólera hacía grandes estragos en China.

Para reponer su salud, después de la enfermedad sufrida, llegó á Postmouth el rey Eduardo de Inglaterra.

Surgen desavenencias entre algunos de los obispos que habían de concurrir al Congreso católico de Santiago con motivo de la elección de los temas que habran de discutirse.

Entre el Vaticano y el Gobierno de Wáshington surgen disparidades de criterio sobre la expulsión de los frailes españoles de Filipinas.

Manifestaciones del Alcalde

Hoy se reúne por primera vez la Junta de Acción Ciudadana, que presidirá el infante D. Carlos

El alcalde, señor Díaz Molero, manifestó esta mañana á los periodista que el sábado había visitado la estación de filtraje del agua del Guadalquivir, cerca de La Algaba, comprobando con gran satisfacción que de los diversos análisis bacteriológicos verificados por el Laboratorio municipal, tomando las muestras en diferentes sitios y durante varios días, resultaba que las aguas filtradas están desprovistas por completo del temible colibacilo.

Agregó que asistiría por la tarde á la Junta de Acción ciudadana, la cual se celebrará en la Capitanía general, bajo la presidencia del infante don Carlos.

Esta Junta, de reciente creación, se reunirá esta tarde por primera vez.

Dijo también que el cardenal Ilundain lo había invitado á la Junta que el día 20 del corriente se constituirá para la creación en Sevilla de Tribunales para niños, los cuales se organizarán á base de los bienes asignados para tan benéfica obra en la testamentaría de don Francisco Recur.

Asimismo manifestó que lo había visitado don Leandro Amador en representación de los vecinos de San Jerónimo, que desean hacer una visita al alcalde. Este le contestó que recibirá á dicho vecinos el jueves próximo.

Añadió que, acompañado del teniente de alcalde don Baldomero Sampedro y el concejal don Manuel Fijo, que desempeña la delegación de Cementerios, visitará mañana el de San Fernando.

Por último dijo que pronto regresará la primera expedición de la Colonia Escolar Príncipe de Asturias, y que del 25 al 26 marchará á Sanlúcar la segunda, así como que en la próxima Comisión permanente se fijará la fecha en la que ha de reunirse el pleno municipal, en el que tomarán posesión los concejales nuevamente designados para cubrir vacantes.

Un telegrama de Primo de Rivera

El alcalde ha recibido el siguiente telegrama del Presidente del Consejo de ministros:

«Gobierno acoge y agradece indicación V. E. de declarar día festivo en toda España el que se designe para celebrar las victorias del Ejército que nos han traído la paz de Marruecos, á cuya empresa irá siempre unido en el más glorioso concepto el nombre del general Sanjurjo.»

Este despacho es contestación al que el alcalde dirigióle pidiendo, conforme á lo solicitado por la Comisión ciudadana que le visitara, que sea declarado fiesta nacional el día en que regrese á España el general Sanjurjo.

Una conferencia del doctor Del Campo en Hamburgo

El catedrático de esta Facultad de Medicina y distinguido médico doctor don Estanislao del Campo, que en viaje de estudio recorre Alemania, ha sido invitado por el Claustro de la Universidad de Hamburgo para dar una conferencia, que versará sobre el tema «Exploración dinámica del pulso».

El acto tendrá lugar el próximo día 25, y el conferenciante pronunciará su conferencia en alemán.

Este número lo ha visado la censura

La prueba motorista del kilómetro lanzado

Ayer mañana tuvo lugar en el Paseo de la Palmera la prueba del kilómetro lanzado, organizada por el Moto Club de Andalucía y la Peña Douglas.

El número de corredores inscritos fué el de treinta y tres, participando tan sólo veintinueve.

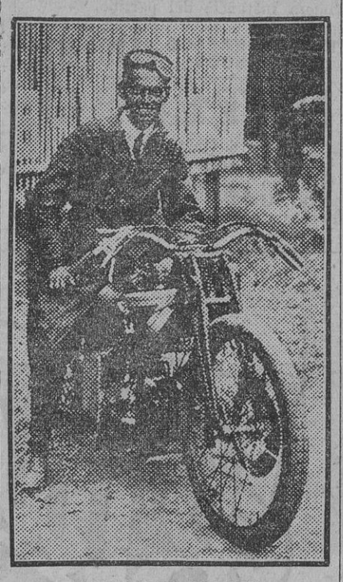

BALTASAR SANTOS
Primer premio nacional

Antes de la hora fijada para comenzarla, el paseo de la Palmera hallaba ocupado por un público numeroso.

Por el tercero de Zapadores minadores se había procedido á la instalación de cuatro teléfonos: uno en la glorieta de la Palmera, lugar de donde salían los corredores; otro en la pancarta de salida; un tercero en la de llegada, y otro en la glorieta de Villa Eugenia, donde daban la vuelta los corredores.

El servicio de cronometración estaba á cargo del Real Automóvil Club de Andalucía.

Actuó de juez árbitro don Carlos Piñar y Pickman; de jueces, don Jerónimo Peralta, don Javier Molina, don Miguel Sánchez, don Nicanor Puerto, don José Sanz y don Eduardo Alvarez Rementería.

En el Jurado de salida se hallaban don Pedro Rafael García, don José María Rufino García y don José Belmonte Gurruchaga.

En el de llegada, don Gonzalo García, don Rafael Bescansa y don Emilio Casera.

El primero que cruza el paseo es José Joaquín Varela, en velomotor, obteniendo una velocidad de cerca de sesenta y seis; velocidad notable para dicha categoría.

Varela corre después en moto de turismo, 350 c. c., y se clasifica, al obtener más de noventa y dos, en primer lugar de los seis que corren en esta categoría.

Flórez pasa velocísimo por el lugar donde se halla el cronógrafo.

Naure atraviesa los quinientos metros en poco más de trece segundos.

Los dos momentos más interesantes de la carrera los proporcionan Rufino y Santos. El primero, «amateur», pasa los quinientos metros en doce segundos y tres quintos, lo que representa una velocidad de ciento cuarenta y dos kilómetros ochocientos cincuenta y siete metros á la hora. Baltasar Santos, profesional, aventaja á Rufino en dos quintos de segundo, tiempo que representa una ventaja de cerca de cinco kilómetros. Han sido verdaderos héroes de la prueba. Al regreso al punto de salida, el público los ovaciona.

El último en atravesar el recorrido señalado fué Antonio Ricart, que alcanzó una velocidad respetable: 99,901.

La clasificación por categorías fué la siguiente:

Velomotores.—Primero, José J. Varela, 65'693 k. p. h.

Turismo 300 c. c.—Primero, Antonio Delgado, 69'767 k. p. h. Segundo, J. G. R., 64'748 k. p. h.

Carrera 300 c. c.—Primero, Enrique San Juan, 101'123.

Turismo 350 c. c.—Primero, José J. Varela, 92'783. Segundo, Juan N. Solórzano, 90'909. Tercero, Santigosa, 84'112. Cuarto, Angel Cid, 81'081. Quinto, Belmonte, 77'586. Sexto, Angel Albeas, 67'164.

Carrera 350 c. c.—Primero, Vicente Naure, 134'328.

Carrera 500 c. c.—Primero, Baltasar Santos, 147'540. Segundo, Emilio Rufino, 142'857.

Turismo hasta 750 c. c.—Primero, Antonio Barea, 120. Segundo, Francisco Sánchez Ramade, 112'50. Tercero, Juan Tavora, 104'651. Cuarto, Conrado Fult, 94'736.

Categoría «sidecar» turismo hasta 750 c. c.—Primero, Antonio Barea, 92'783. Segundo, J. González, 63'380.

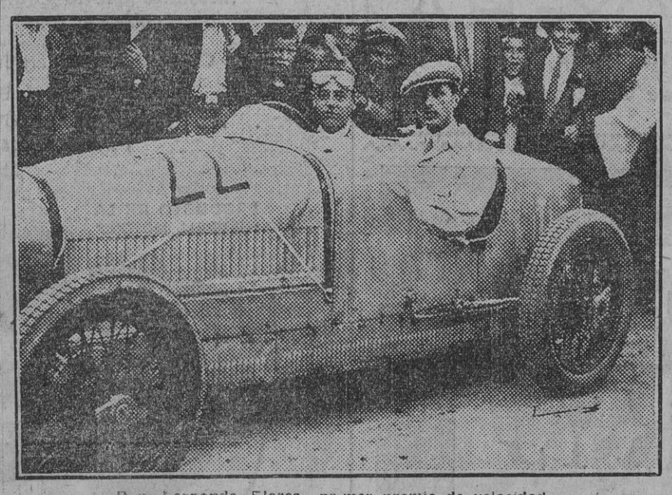

Don Fernando Flores, primer premio de velocidad.

Categoría turismo solas, 1.100 c. c.—Primero, Strasse, 116'883.

Categoría carreras «sidecars».—Primero, Baltasar Santos, 128'571.

Categoría autociclos hasta 1.100 centímetros cúbicos.—Primero, Luis Estévez, 90.

Categoría autociclos hasta 1.500 centímetros cúbicos.—Primero, Fernando Flores, 130'434. Segundo, Luis Vázquez San Juan, 113'024. Tercero, Manuel de Lemus, 107'142.

Categoría libre de automóviles de serie.—Primero, Antonio Ricart, 98'901. Segundo, Hipólito Morón, 85'704. Tercero, Manuel de Lemus, 84'905. Cuarto, L. Metal, 76'923.

EMILIO RUFINO
Primer premio local

La clasificación general por velocidades fué como sigue:

1, Baltasar Santos, 147'540 kilómetros por hora; 2, Emilio Rufino, 142 con 857 metros; 3, Vicente Naure, 134 con 328; 4, Fernando Flores, 130'434; 5, Baltasar Santos, 128'571; Antonio Barea, 120; 7, Carlos Strasse, 116'883; 8, Luis Vázquez, 113'924; 9, Francisco S. Ramade, 112'500; 10, Manuel de Lemus, 107'142; 11, Juan Távora, 104 con 651; 12, Enrique San Juan, 101 con 123; 13, Antonio Ricart, 98'901; 14, Conrado Fult, 94'736; 15, Antonio Barea y José J. Varela, 92'783; 16, Juan N. Solórzano, 90'909; 17, Luis Estévez, 90; 18, Hipólito Morón, 85 con 704; 19, Manuel de Lemus, 84'905; 20, Santigosa, 84'112; 21, Angel Cid, 81'081; 22, José Belmonte, 77'586; 23, L. Metal, 76'923; 24, Antonio Delgado, 69'767; 25, Angel Albeas, 67'164; 26, José J. Varela, 65'693; 27, J. G. R., 64'748; 28, J. González, 63'380.

Un triunfo rotundo de los recauchutados M. R. M.

En las carreras de motocicletas celebradas ayer el triunfo mayor lo obtuvieron los recauchutados M. R. M.

Emilio Rufino, el ganador del premio local en moto, iba equipado con cubiertas recauchutadas en M. R. M., la conocida casa de la calle Gravina, 21.—Sevilla.

En la categoría libre de automóviles de serie, llegó el primero Antonio Ricart, con un Buick, equipado con cubiertas recauchutadas M. R. M.

Las cubiertas recauchutadas está demostrado que sirven mejor que las nuevas; pero han de ser recauchutadas M. R. M.

De la falsificación de billetes

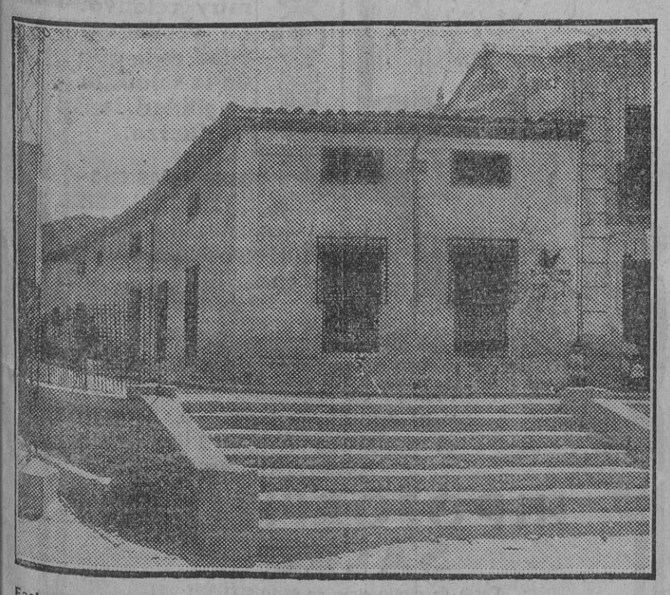

Fachada de la casa donde vivía el comandante Juan García, en Carabanchel.

ESTE NUMERO HA SIDO VISADO POR LA CENSURA GUBERNATIVA

Una mujer da á luz por efecto de una paliza

El Juzgado de guardia intervino ayer en un suceso que tiene más importancia que se le dió en un principio.

Al Juzgado llegó la noticia de que en una choza frontera al Cementerio de San Fernando había dado á luz una mujer una criatura que había nacido muerta.

En el lugar del suceso se personó el Juzgado con el médico forense señor Palomo, y encontraron entre dos chozas de las que se levantan en aquel lugar unas esteras y unos trapos, y debajo de aquella zahurda á una mujer llamada María Blanco Carrasco, que había dado á luz una criatura, hembra, como de unos seis meses de gestación.

Dicha mujer declaró que hace varios días estuvo por las calles de Sevilla pidiendo limosna, y en una casa de una calle que no recuerda fué maltratada de obras por un individuo que le salió al paso, diciéndole que estaba prohibida la mendicidad.

El Juzgado se limitó á ordenar el traslado del feto al Departamento anatómico.

La mujer, que se encuentra en delicado estado, fué trasladada al Hospital, pasándose las diligencias al Juzgado de San Román.

LEA USTED DIARIAMENTE
Heraldo de Madrid

EDICION DE LA NOCHE DEL DIA 18

INFORMACIÓN GENERAL - ARTÍCULOS

La novillada de ayer tarde

Desilusión y desencanto general

Y... salió el sexto, algo "serio" y bravo, y se adueñó del redondel

Por algo sería. Indiscutiblemente que por algo sería. La corrida se venía deslizando dentro de un ambiente de desencanto, desilusión y aburrimiento general—salvo en este ó aquel detalle más ó menos meritorio—, y el bostezo predominaba en el público con caracteres bastante acentuados. Pero salió el sexto bicho, de pelo cárdeno oscuro, bravo y con cara algo «seria» y seguidamente cundió el desconcierto, el lío, el pueblerino herradero y el pánico en su grado máximo.

La desanimada fiesta empezó mal y acabó peor. Tomaban parte en la misma Gitanillo de Triana, Enrique Torres y Fortuna Chico, quienes se las entendieron con seis bichos de la vacada del conde de Santa Coloma. Parecía lo más natural, dada la brillante labor que con el capote realizara en la anterior corrida «Curro Puya», que la plaza se hubiera visto llena de público.

No fué así. La plaza no se llenó ni mucho menos, siendo la entrada, en su conjunto, bastante deficiente y visiblemente mala en las localidades de sol alto.

La novillada del conde de Santa Coloma, muy desigual en todo. Tres animalitos chicos, que se corrieron en segundo, tercero y cuarto lugar; uno, bien, relativamente, como novillo, el primero, y dos, grandes, quinto y sexto. Hubo tres mogones, dos del pitón izquierdo y uno del derecho, y dos tuertos, precisamente los más grandes. El segundo de Enrique Torres lo era del izquierdo, presentando también ligera avería en el derecho, que no le impedía la visión, y reparado del derecho el que cerró plaza, que fué, dicho sea de pasada, el que se adueñó de la situación.

Hemos quedado en que el último resultó el más bravo y el de más poder. Dejó cuatro caballos para el arrastre. También se arrancó bien á las cabalgaduras el quinto. Al segundo, que igualmente fué bravo, aunque sin fuerza, le dejó uno de los piqueros, en mal sitio, enhebrado un trozo de palo, saliéndose suelto el que abrió plaza en la primera acometida al peto. Tercero y quinto terminaron quedados, más aún el primero de éstos, siendo el segundo de Torres el que tenía más que matar y el único que se traía algo.

Peso de la novillada del conde de Santa Coloma: Primero, 245 kilos; segundo, 217; tercero, 221; cuarto, 226; quinto, 320, y sexto, 304.

Gitanillo de Triana tuvo una tarde desafortunada, una tarde muy gris, que ha traído, como consecuencia de todo ello, el enfriamiento y el desinterés. Algunos aislados destellos, algunos aislados lances de capa buenos; pero parécenos que resultaron algo así como la parodia de los enormes, templados y suaves que practicara en la anterior corrida.

Le tocó el lote más chico y mejor —según mi modesta opinión—, y con la muleta no pudo estar más deslucido, apático, vulgar y torpón. Nada hizo plausible en ninguno de sus dos mogones animalitos. En ambos empleó faenas incoloras, deficientísimas y carentes de quietud y aguante, tirándole el primero un respetable pitonazo, que á poco le alcanza, terminando por machetear al animalito, con algunas protestas de la parroquia.

Dejó, de primeras, á novillo desigualado, un pinchazo, repitiendo con otro, arriba. Estando el bicho abierto, metió otra pinchadura, y seguidamente, otra, sonando algunos pititos. Después, y con el animalito humilladísimo, atizó media estocada delantera, saliendo empujado de la suerte y derribado. El novillo le tiró varios derrotes en el suelo, alcanzándole en la manga del brazo izquierdo, destrozándola. El bicho cayó á poco, siendo aplaudido en el arrastre.

Despachó Gitanillo al cuarto, en el que también practicó vulgarísima y hasta censurable faena de muleta, de media estocada delantera, atacando derecho, saliendo desarmado.

La cosa ha venido desigual, desigualísima. Una tarde gris, muy gris, y como consecuencia de ello, desencanto y desilusión en alto grado.

Al terminar Gitanillo con el primer bicho, se despojó de la chaquetilla de torero, colocándose en su lugar una americana de hilo que voluntariamente habíale cedido uno de sus incondicionales. Bueno; aquella prenda, con las taleguillas, le caía como á mí el traje de luces si me lo hubiese puesto.

Alguien hubo de aconsejarle que se despojara de tal improvisada indumentaria, y Gitanillo continuó la lidia en mangas de camisa.

Enrique Torres actuaba por primera vez en la actual temporada en la plaza sevillana. Lo saliente que entiendo se hizo en toda la tarde con el capote le correspondió á este diestro, ejecutando en el primer novillo un soberbio quite, doblando un par de veces admirablemente y de manera apretadísima y ajustada, escuchando la única ovación que se registró en toda la corrida. Demostró en otras ocasiones estar muy puesto y muy enterado en todo.

Muleteó desde buen terreno al segundo de los de Santa Coloma, y si en el trasteo no hubo el debido lucimiento, vióse eficacia y buen deseo. En uno de los pases tiróle el novillo un certero pitonazo, que alcanzó al diestro, haciéndole dar una vuelta en la misma cara del enemigo, que pareció un obligado molinete. Después lo dió el diestro por cuenta propia, sin la ayuda del novillo. Con un pinchazo y una estocada caída acabó Torres con la vida de su primer bicho. (Palmas y salida al tercio.)

Mostróse en el quinto, el mayor y de más cuidado de todos, tranquilo. No hubo lucimiento alguno en la faena, practicada por delante; pero al muchacho viósele voluntad, no perdiéndole la cara al enemigo. Pinchó una vez, saliendo sin muleta, volviendo á pinchar. Nuevo pinchazo cabeceándole algo el bicho. Entra por cuarta vez, el animal tira la cara arriba y el diestro pincha en hueso. Tres intentos de descabello acierta á la cuarta. Hubo división de opiniones.

La otra corrida que Enrique Torres tiene contratada ignoramos la fecha en que haya de celebrarse.

Fortuna chico, en su segunda actuación en el circo de la Maestranza, tampoco logró agradar á nadie, ni toreando con el capote y muleta ni al herir. Escuchó un aviso en el sexto. Con decir que estuvo mal en todo está también dicho todo, y así abreviamos. No es cosa de perder el tiempo en consignar lo censurable de la labor del diestro bilbaíno en todos sus aspectos. Además, no creo que á nadie interese.

Para terminar. Desencanto y desilusión general. Y... salió el sexto, con cara algo «seria» y bravo, y se hizo el amo de la situación.

Por algo sería. ¡Digo yo!

DON CRITERIO.

VIDA MUNICIPAL

Nota de la Alcaldía sobre los baños públicos

Como en años anteriores se prohiben terminantemente los baños libres en el Guadalquivir durante la estación estival, por motivos de higiene y de seguridad pública.

Los infractores sufrirán la multa correspondiente, sin perjuicio de la acción de los Tribunales en los casos que proceda, quedando los agentes de la autoridad encargados del eficaz cumplimiento de lo ordenado.

Lo que se anuncia para general conocimiento.

Sevilla 15 de Julio de 1927.

El Alcalde.

Intervención municipal

Libramientos para su pago:

El Material Industrial C. A., don Angel Márquez, don Santiago Sánchez Quiñones, Hijos de Concepción Carreño, Sociedad Española de Papelería, La Sevillana de Alumbrado y Calefacción, don Francisco Ponce, Viuda de Bernabeu, don Francisco Ponce, don Antonio Márquez, Industrial Babel y Hervión; Villarroya, Reyes y Compañía, don Luis A. Osorio, don Angel González, doña Emilia Ballina, don Antonio Moreno, don Juan Frey, Compañía Nacional de Telegrafía sin hilos, Sociedad Anónima Fábrica de Caucho y Apósitos, don Emilio Ramírez, don Emilio Otto Moeckel, Carbonell y Compañía, don Miguel Galván, don Rafael González, Hijos de Ulises Bidón, don Manuel Alcoucer, don Antonio Pacheco, Sucesores de Mota, Hijos de Miguel F. Palacios, don Luis Salvador, Real Compañía Asturiana de Minas, don José Carrera Baena, don Manuel Peña, don Enrique Taura, don Enrique Vera, don Manuel Miranda, don Pedro Roldán, don Antonio Ruiz Vilches, don Antonio Clavijo, don José Tobajas, don José Díaz, don Manuel Alcaucer, Sevillana de Alumbrado y Calefacción, Gilber y Compañía, don José Joaquín Pérez Jiménez, García y Compañía, don José Fernández Ojeda, Viuda de J. Bernabeu, Jiménez y Vacas y don Cipriano Moreno.

SOMBRERERIA MAQUEDANO
¡lujosos y elegantes sombreros de PAJA, desde 5 á 10 pesetas
SIERPES, 44

¿ROBO? ¿ATRACO?

Un asunto que no aparece muy claro

Al Juzgado de San Román envían de la Comisaría un parte que, á nuestro juicio, no aparece muy claro.

Se trata de lo siguiente:

El joven Emilio Chacón Pachón, de dieciocho años, que vive en la calle Duque Cornejo, 11, denuncia que á la una de la madrugada anterior se ha cometido en su domicilio un robo en condiciones algo alarmantes.

La familia de Chacón se encontraba ausente y la casa estaba sola. A dicha hora penetraron dos hombres, que abrieron la puerta del piso, penetrando en él. Cuando se encontraban dentro sintieron pasos, que eran los de su cuñado José Gutiérrez Sánchez, sobre el que se abalanzaron los rateros, tapándole la boca con un pañuelo y dándole un fuerte golpe en la cabeza.

Gutiérrez Sánchez cayó al suelo privado del conocimiento, y los malhechores lo cachearon, apoderándose de la cartera que llevaba en el bolsillo interior de la americana, en la que guardaba varios billetes de cien pesetas, cuyo total no se cita en el parte que envían al Juzgado.

Los rateros, una vez cometido el robo, huyeron, dejando á su víctima en el suelo.

Cuando llegó el joven Emilio á su domicilio encontró á su cuñado tendido en el suelo, sin sentido, y para reanimarlo se le avisó al médico particular don Manuel Molina, quien lo asistió. Además de las lesiones que le causaron los rateros se le observaron síntomas de embriaguez.

El perjudicado dice que no puede dar las señas de los rateros porque se abalanzaron sobre él y lo tiraron al suelo, sin poderse defender.

El suceso, hasta ahora, no aparece muy claro.

NOTAS DE SOCIEDAD

En unión de su distinguida familia se trasladó á Rota de temporada don José Y. de Terry.

—Marchó á Rota, donde se propone pasar el verano, la bella y distinguida esposa de nuestro querido amigo don Julio Ricca, con su monísimo hijo Julito.

—Ha dado á luz una hermosísima niña, tercer hijo de su matrimonio, la bella y distinguida señora doña Narcisa Zambrano, esposa de nuestro querido amigo el médico de la Beneficencia municipal don Cándido Crespo.

La madre y la recién nacida gozan de perfecta salud.

—Esta mañana fué recibido en audiencia por el infante don Carlos el comandante general de los Somatenes, general don José Gómez García.

—En la iglesia de los Padres Carmelitas del Buen Suceso, se ha celebrado la boda de la gentil y bellísima señorita Carmela Cascales y Cascales, tan apreciada entre la buena sociedad sevillana, con el distinguido joven don José María Priego y Godoy.

La novia, que fué muy admirada por su elegancia, iba admirablemente vestida con traje blanco, manto y rico velo de blondas. El contrayente vestía de etiqueta.

Bendijo la unión, ante el altar de la Virgen del Carmen, el capellán del Colegio de Hermanas Carmelitas, de calle Bustos Tavera, don Servando Delgado Morgado, apadrinando á los desposados doña Francisca Godoy, viuda de Priego, madre del novio, y el doctor y académico don Manuel Vela, hermano político de la novia.

De testigos figuraron don Francisco Cascales y Ruiz y don Juan Cascales y Cascales, por ella, y por el señor Priego Godoy don Manuel Priego Godoy y don Manuel Pérez Castaños.

Después de la ceremonia, que presenciaron numerosas personas, los invitados fueron atendidísimos.

El espléndido «lunch» fué servido de admirable modo por la confitería La Española, especializada ya hasta el punto de ser preferida por las familias.

Los novios, que cuentan en Sevilla con grandes simpatías y que han recibido de sus amistades valiosos regalos, salieron en viaje de boda para Madrid y San Sebastián.

Le deseamos toda clase de dichas.

Ingresos municipales del día 18 de Julio de 1927

Arbitrios ordinarios, 114.405,79 pesetas.

Arbitrios indirectos:

Carnes, 8.414,12 pesetas; vinos, 8.212,65; grupo primero, ley 14, 6.751,90; grupo segundo, ley 14, 2.522,84; gravámenes especiales, 3.942,19, é intereses Obligaciones, 5.134,70.

Total, 149.384,19 pesetas.

¿QUIERE V. ESTRENAR SU TRAJE?
Mándelo á limpiar ó teñir á la
Tintorería LARIOS, S. A.
Los deja como nuevos
PLAZA DE LA MAGDALENA NUM. 5

Chrysler
EL AUTOMOVIL INSUPERABLE

GOBIERNO CIVIL

En este Centro oficial escaseaban hoy las noticias

A la hora de costumbre estuvimos en este Centro oficial, visitando al gobernador interino, señor Montilla, quien nos manifestó que carecía de noticias que comunicar.

Unicamente dijo que le habían visitado don Pedro Fernández Palacios y el alcalde y secretario del Pedroso, hablándole estos últimos de asuntos de dicha localidad.

Los incendios en los campos

En una era enclavada en terrenos del cortijo «La Pisana», término de Gerena, se declaró un incendio, quemándose buena cantidad de gavillas de trigo, ya trilladas, calculándose las pérdidas en unas cuatro mil pesetas.

—También se declaró otro incendio en el cortijo «Pinganillo», término de Utrera, propiedad de don Salvador Guardiola Fontané, siendo pasto de las llamas una aranzada de terreno de gavillas de alpiste, ascendiendo las pérdidas á setecientas pesetas.

—Igualmente hubo fuego en la finca «El Hoyo», próxima á Torreblanca, de don José Sánchez Hontoria y que lleva en arrendamiento don Pedro Campos Ruiz. El incendio partió de la vereda, propagándose á una pila de postes de madera de la Compañía Sevillana de Electricidad, que está instalando la red hasta la finca «Clavinque», término de Mairena del Alcor.

Las pérdidas ascienden á 1.600 pesetas.

Los tres incendios han sido casuales, según las diligencias practicadas por la Guardia civil de los puestos respectivos.

Detención de un reclamado

La Guardia civil del puesto de Arahal ha detenido al vecino de aquella población Francisco Piña Bravo, que se encuentra reclamado por el Juzgado por el delito de hurto.

El detenido ha sido encarcelado.

Por amenazas de muerte

El vecino de Ecija Antonio Baena Sáez denunció á la Guardia civil que al transitar por la carretera general de Madrid, con dirección á La Carlota, conduciendo una carga de escobas, le salió al encuentro su convecino Antonio Haro Gómez, y con una navaja de regulares dimensiones le amenazó de muerte.

Como consecuencia de la denuncia formulada fué detenido Antonio Haro, quedando á disposición del Juzgado de primera instancia del partido.

PESCADO FRESCO Y MARISCOS ALMEIDRO
NATERRO
Cosario á Chipiona y Rota.
Oficina: García de Vinuesa, 29.
Servicio de automóviles, coches y carros. Garaje para automóviles. Casetas de baños.—Teléfono, 716.

Adelante... y sin música

El público que esperaba el domingo en Catalina de Ribera la inauguración de la temporada musical se encontró defraudado. Empezaron á llegar los músicos, apareció el director á la hora anunciada (las diez); pero el que no llegó fué el electricista á poner las bombillas en los aparatos.

Y como no es cosa de tocar sin luz, empezaron á desfilar los músicos y quedó el público haciendo comentarios acerca de quién sería el culpable, si fué el electricista o si no se le dió á éste la orden á tiempo. Esperemos hasta el jueves, que es de suponer no se olvide de colocar las bombillas.

Lea usted mañana EL LIBERAL

Las conferencias pedagógicas

Esta mañana dieron comienzo en el aula de Química, de la Universidad Literaria, las conferencias pedagógicas organizadas para este año.

Presidió el acto el director de la Escuela Normal de Maestros, don Julián Manuel de la Cruz y Cuervas, tomando también asiento en el estrado la inspectora de Primera Enseñanza doña Guillermina de Pablo; la maestra nacional y distinguida escritora doña Amantina Cobos de Villalobos, los inspectores señores Escobar y Siles y el profesor de la Escuela Normal de Maestros señor González Sicilia.

El secretario dió lectura, abierta la sesión, al acta de la sesión organizadora de las conferencias y á los artículos de la ley que tratan del orden en las mismas.

Después fueron designados secretarios de actas los maestros nacionales señores Juárez y Barragán.

Seguidamente, el culto maestro de escuelas nacionales de Sevilla señor Sánchez Barrera explicó, de un modo admirable, su conferencia, que versó sobre un tema tan interesante como sugestivo.

Trató de la Memoria, sobre la importancia de esta Facultad y sobre su desarrollo.

También dió á conocer las opiniones que de tal Facultad han emitido los principales pedagogos, tanto nacionales como extranjeros.

Asimismo hizo un detenido y concienzudo estudio respecto á sus experiencias propias sobre tan importante tema, dando á conocer muy interesantes casos prácticos.

Fué muy aplaudido.

TEATRO PORTELA

Anoche se celebró en este teatro, á lleno completo, el concurso de cante y baile flamencos, espectáculo organizado con fines benéficos.

En este concurso, á base de fandanguillos, lucieron mucho los opositores á premio, siendo grandemente aplaudidos.

El Jurado estaba compuesto por el laureado artista y gran aficionado don José Rico Cejudo y por los señores don José Vacas y don Rafael Montaño.

Tras larga deliberación acordó otorgar:

La copa del fandanguillo, á Currito de San Julián.

Premio en metálico, á Paquita Morán y Miguel Moreno.

Terminada la primera parte, el «as» de tan conocido cante de Huelva, Antonio Rangel, fué aplaudidísimo por su gran estilo (¡como que es choquero!), viéndose obligado á presentarse de nuevo y á cantar el verdadero fandanguillo estilo alosnero.

El admirable cantador Manuel Centeno, ya consagrado, deleitó á la concurrencia con el fandango á su estilo y otros del llamado cante grande. Centeno fué largamente aplaudido.

La señorita Romero, y sobre todo, la artista gitana Carmen Vargas, obtuvieron la plena sanción del público, que las aplaudió mucho.

Finalmente se rifaron varios preciosos abanicos pintados por esclarecidos artistas sevillanos.

6 preciosas postales 3 ptas.

Hay mantón de Manila, mantilla, peinas, trajes de mora, gitana, flamenca, enfermera, apache, etc., etc.

Todo á la disposición de nuestros clientes.

FOTO M. JIMENEZ
FERIA, 142.

La Máquina predilecta
Continental
Pídala a prueba á
ORBIS, S. A.
Pi y Margall núm. 25

El mejor calzado de Sevilla se vende en el
BAZAR JOYERIA
Haga una visita y será cliente seguro
Harinas y García de Vinuesa, 34

GVRYS
JABONES
COLONIAS-CREMAS
POLVOS-LOCIONES

Buick

¿Un coche elegante?

El BUICK. Compruebe esta afirmación visitando al Concesionario más próximo. Es el automóvil de elegancia refinada, de estudiado confort y perfecciones mecánicas que lo equiparan a otros coches de mayor precio.

CONCESIONARIOS EN TODAS PARTES

Concesionario en Sevilla:
Andalucía Automóvil, S. A.
CREDITO, 15.

PRODUCTO DE LA "GENERAL MOTORS"

NUEVOS PRECIOS REDUCIDOS
(Sujetos a variación sin previo aviso).

STANDARD

MODELO	Pesetas
25 TURISMO	12.600
20 COACH	15.500
27 SEDAN	14.100
24 SPORT ROADSTER	12.400

MASTER

MODELO	Pesetas.
55 TURISMO	16.000
50 SEDAN	20.600
51 BROUGHAM	19.900
54 CC COUPÉ	20.000

Todos los coches completamente equipados, incluído el 5.° neumático.

Precios en nuestros depósitos de BARCELONA, MALAGA O BILBAO

PIDAN A NUESTROS CONCESIONARIOS DETALLES DE NUESTRA GARANTIA DE UN AÑO

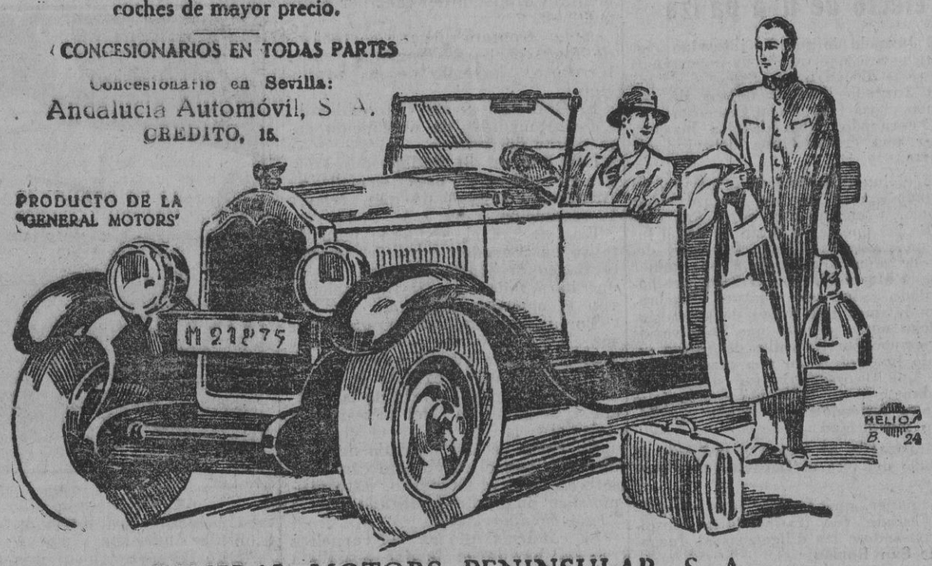

GENERAL MOTORS PENINSULAR, S. A.
Nueva fábrica: Calle de Granada, 33
MADRID

CUANDO SE CONSTRUYAN MEJORES AUTOMÓVILES, "BUICK" LOS SUPERARÁ

Los años tienen un valor muy relativo. La verdadera edad es la que da la salud, la agilidad, la fuerza.

Quien posea estas cualidades no sólo retarda la vejez, sino que aventaja a otros más jóvenes en la lucha por el éxito

Los agotados, los anémicos, los deprimidos mentalmente, recobrarán su agilidad, sus energías y el equilibrio nervioso, usando el poderoso régenerador de la sangre Jarabe de

HIPOFOSFITOS SALUD

Cerca de medio siglo de éxito creciente.
Aprobado por la Real Academia de Medicina.
Pedid salud: Es reputado el mejor y también el más económico porque contiene mayor cantidad de Jarabe.

M.C.D. 2022

INFORMACIÓN TELEFÓNICA Y TELEGRÁFICA

EDICION DE LA NOCHE DEL DIA 18

CARTERA DE NOTICIAS

Marcharon á Madrid nuestro querido amigo don Francisco González Jiménez y su encantadora hija Trinidad.

URODONAL
antiartrítico
se expende en frascos de triple cabida para una cura completa

El pasado domingo el Hispania fué derrotado por el Júpiter por dos tantos á cero en un partido muy entretenido, en el que los vencedores hicieron uno de sus mejores encuentro de la temporada, y fueron constantemente ovacionados por los numerosos aficionados que concurrieron.

CAPITONNES-Mudanzas
F. SOTO.—O'Donnell, 25.—Tfn.º 875.

= Toma de dichos =

En la morada de los novios han firmado su contrato de esponsales la bella señorita Leonor Romero Loaiza y don Agricol Cercas Ponce.

La promesa matrimonial fué hecha ante el cura párroco de San Vicente é ilustre académico, don Francisco de Torres Galeote. Actuaron como testigos, por la novia, don Camilo Alvarez y nuestro querido compañero don José Rodríguez, y por el señor Cercas Ponce, don Angel Vidarte Sánchez y don Gabriel Díaz Ramos.

Después del acto, que tuvo carácter de intimidad, se obsequió espléndidamente á los invitados.

La boda se ha señalado para en treve.

Nata pura y fresca.—Para helados: Ochoa. Sierpes, 49. Teléf° 628.

En unión de su esposa, hijos y tía política señorita Esperanza Posadas, marchó á Sanlúcar de Barrameda, en donde pasará la temporada veraniega, nuestro querido amigo don Enrique Campuzano.

Pruebe usted el nuevo postre helados PIRINEOS de la Confitería «La Española». 50 céntimos bloque. Cada día gustos variados.

Solicitan madrinas de guerra los legionarios José Martín Acosta, Celestino Ruiz, Servando Nombela y Faustino Salgueiro, pertenecientes á la primera Legión, tercera bandera y sexta compañía, en el zoco el Jemis de Beni-Selman.

En el domicilio de la novia, San Luis, 14, se verificó anoche la firma del contrato de esponsales de la bella señorita Magdalena Ortega Miró y de nuestro querido amigo don José Palacios Percio.

El acto se celebró ante el cura párroco de San Juhán, don Ismael Pérez, y actuaron de testigos don Juan Sánchez y don Enrique Cárdenas.

Terminada la ceremonia, los numerosos invitados fueron obsequiados espléndidamente.

La boda ha sido fijada para el próximo día primero de Agosto.

ZOTAL
Mata las moscas, hormigas y chinches
LABORATORIO ZOTAL.—Sevilla.

Regresó de Barcelona don Ricardo Luque Luna, estimado amigo nuestro.

En el expreso de esta noche sale para el Norte, con su familia, nuestro querido amigo don Manuel Gutiérrez de la Rueda.

DR. ARANA OCULISTA SAGASTA, 23

Se encuentra en Sevilla el famoso torero y rejoneador sanluqueño José Bernal (Paito).

Con motivo de la llegada de tan extraordinario diestro la Empresa de nuestra plaza realiza gestiones para su contrata, con objeto de que los aficionados sevillanos puedan admirarle una vez más en su doble aspecto de torero de á pie y de á caballo.

Tintorería Larios es la preferida para limpieza y teñido de prendas. Plaza de la Magdalena, 5.

En Huelva ha contraído matrimonio la bella señorita María de la Salud Castaño y don Antonio Perulero Roldán.

AVISO A LOS ENFERMOS DE LOS OJOS: El doctor Morón cierra su clínica desde uno de Agosto hasta el diez de Septimbre.

Pasan el verano en el Monasterio de Montserrat (Barcelona) los señores de Espinach, acompañados de su nieta la monísima María Lourdes Quintana.

Oculista Dr. CACACE, Juan Rabadán, 22. San Lorenzo

Para la pobre Dolores Alguacil Valencia una peseta remite Francisco Arca.

Recauchutados M.R.M.
Gravina, 21 SEVILLA
Ofrece las tarifas más ventajosas. - Gran perfección y rapidez en los trabajos.

Los rateros

Se apoderan de un carro cargado de cosas sabrosas

Los rateros «trabajaron» ayer, infringiendo la ley del descanso dominical. No han trabajado en toda la semana y ayer cometieron dos robos.

Don Eleuterio García y García, que habita en la plaza de los Terceros, 20, denunció á la Guardia civil del puesto de San Felipe que en un almacén que tiene en la calle Escuelas Pías, 18, penetraron unos rateros, abriendo la puerta con una llave falsa y ya en el interior se apoderaron de un carrillo de manos que allí había, el cual cargaron con tres cajas de azúcar, de veinticinco kilos cada una; dos latas de trece kilos de manteca de reino, doce latas, de seis kilos cada, también de manteca, y tres latas de pimiento molido.

Una vez cometido el robo, los rateros cerraron el almacén, dejando sin echar la llave y se marcharon tan tranquilos.

Es muy posible que con tanta manteca se resbalen y caigan en poder de la Policía, que á estas horas los están buscando, así como la Guardia civil, que ha enviado el atestado al Juzgado de San Román.

Espectáculos
CINE-NEVERIA LLORENS. — Luis Candelas, el bandido de Madrid.—Banda de Granada.—Cuarteto Peralto.—De nueve y media á una y media.
SALON OLIMPIA. — Varietés, á las 8 y 1/2. De 1 á 4, supertango.
ROSALES.-Bailes elegantes. A las 10
ERITANA.—Bailes de 7 á madrugada. Cuadros flamenco y bolero.

Para las Tómbolas
Juguetes y Objetos propios para ellas
Precios de saldo
ANGEL PÉREZ
SALVADOR Y AGUJAS

VENTILADORES á 35 PESETAS
MATERIAL ELECTRICO
LA CASA SIN BALCONES
¿PREGUNTA V. POR UNA LOTERIA CON SUERTE? LA QUE SE HA INSTALADO EN CALLE CUNA NUMERO 54.

El robo en San Juan de Aznalfarache

En el camino aparecen varias prendas robadas

En el camino que desde San Juan de Aznalfarache va al inmediato pueblo de Tomares han aparecido, arrojadas dentro de un olivar, varias prendas de mujer de las que en la madrugada del viernes último fueron robadas en la calle Guzmán del primero de los citados pueblos, domicilio del capataz Antonio Millán García.

Dichas prendas son dos vestidos de mujer y un par de medias, y fueron encontradas por un pastorcillo.

Acaso este hallazgo pudiera poner á la Guardia civil sobre la pista segura de los ladrones y rescatar, ya que no el dinero, por lo menos ropa y documentación, que aunque de menos valor material que las 800 pesetas que se llevaron los ladrones, interesan y son de momento más necesarios que las pesetas.

El robado es de la absoluta confianza de su jefe, don José Gallardo Pérez, á cuyo servicio lleva más de veinte años, y muy apreciado en Lepe, donde con igual cargo residió bastante tiempo.

En San Juan lleva tan sólo unos veinte días de vecindad.

Comedores, Sillerías
todo últimos modelos, precios sin competencia. Véase la gran exposición de Cuna, 36.

ESTRABICOS (BIZCOS), enfermos de los ojos, especialista Dr. M. Alonso Pantión. Consultas: de 10 á 12 y de 2 á 4. Lagar, 11.—SEVILLA.

¡Chinito que vendes tú...!
Esto y todas las canciones mejicanas de la obra ¿LO VE...?, así como todas las novedades que desee en discos, los encontrará en casa
RAMON DELCLOS
Méndez Núñez, 19.—Sevilla.
Las mejores Máquinas Parlantes casi regaladas, piezas, accesorios, reparaciones
Discos y Películas para familias.—Accesorios. Bicicletas.

Desde el "Reina María Cristina", donde regresa de su viaje á Inglaterra, Don Alfonso ha enviado un radiograma de saludo al Gobierno

PARTE OFICIAL DE MARRUECOS

Madrid 18.—El parte oficial facilitado en la Dirección de Marruecos y Colonias dice:

«De distintas cabilas se han presentado dieciocho indígenas, que hicieron entrega del armamento. Durante el día de ayer fueron recogidos 394 fusiles.»

TRES NIÑOS CON GRAVES QUEMADURAS

Madrid 18.—En la casa número 25 de la calle Maldonado hubo ayer un conato de incendio á consecuencia de haber prendido aquél en una botella de gasolina que al estallar causó lesiones á tres niños, que en la casa de socorro, donde fueron llevados, las calificaron de gravísimas.

La explosión de la botella causó gran alarma entre los inquilinos de la casa.

EN UN ACCIDENTE OCURRIDO EN CUATRO VIENTOS HA MUERTO EL CAPITAN AVIADOR DON JOAQUIN LORIGA

Madrid 8.—Al mediar el día se recibieron en Madrid noticias de que en el aeródrom de Cuatro Vientos estando realizando pruebas con una avioneta francesa el capitán aviador del Cuerpo de Artillería don Joaquín Loriga, que hizo el «raid» á Filipinas, había ocurrido un accidente, del que había resultado muerto dicho capitán.

A la hora en que transmitimos esta noticia no se conocen los detalles del suceso, los cuales enviaremos tan pronto como nos sean conocidos.

ESTA MADRUGADA TERMINO EL «MATCH» DE BAILE

Madrid 18.—Esta madrugada, á las cinco, terminó la prueba de resistencia que comenzó el viernes el bailarín Alfonso Jiménez, el cual durante tan larga prueba no dió la menor muestra de cansancio.

Durante la noche última estuvo bailando con Jiménez Olga Pripol.

El público que asistió al teatro para presenciar el final de la prueba hizo á la pareja objeto de sus manifestaciones de simpatía.

A las cinco de la mañana Alfonso Jiménez se dirigió al hotel en que se hospeda para someterse al tratamiento de masaje y embrocación.

EL REGRESO DEL REY EN EL «MARIA CRISTINA»

Madrid 18.—Ayer al mediodía se recibieron noticias dando cuenta de que el trasatlántico «Reina María Cristina», en el que realiza el viaje de regreso desde Inglaterra Don Alfonso, encontrábase á 47 grados y 44 minutos de latitud Norte y 5 grados y 1 minuto de longitud Este, con tiempo bueno, viento flojo y mar llana. La salud del Rey era buena y el viaje delicioso.

El trasatlántico debe llegar el lunes antes del mediodía á Santander.

Don Alfonso envió desde el barco un radio saludando al Gobierno. A dicho radio contestó el general Primo de Rivera con otro, en el que decía no ocurría novedad ni en la Península ni en Marruecos, y le felicitaba por realizar el viaje con tan buen tiempo.

LOS AUTORES PARADAS Y JIMENEZ SE QUERELLAN CONTRA FEDERICO URRECHA

Madrid 18.—Paradas y Jiménez, los dos autores del «Sobre verde», han presentado una querella contra el crítico Federico Urrecha, que publicó un artículo en «El Diluvio», de Barcelona, en el que ponía en duda la originalidad de la citada revista.

INFORMACION DE LA PRESIDENCIA DEL CONSEJO

Madrid 18.—Ayer mañana recibió el Presidente la visita del ministro de Gracia y Justicia y la del general Barrera, que había llegado á Madrid, procedente de Burgos.

Después de permanecer toda la mañana en el palacio de Buenavista, marchó á su casa para almorzar con su familia y con el capitán general de Cataluña.

Por la tarde recibió la visita del doctor Quintana. También le visitaron el marqués de Benicarló y el conde de Montelirio.

Después de la cena estuvo el marqués de Estella trabajando en su despacho del ministerio de la Guerra hasta la una de la madrugada.

EN SUFRAGIO DE LOS MARINOS MUERTOS EN ACCION DE GUERRA

Madrid 18.—En el ministerio de Marina se celebró esta mañana la tradicional misa en sufragio de las almas de los marinos muertos en los combates del Callao, Cuba, Filipinas y otros.

Asistieron al piadoso acto el ministro, almirante Cornejo, y demás autoridades y alto personal de la Marina residente en Madrid.

CONFERENCIA EN TRABAJO

Madrid 18.—El capitán general de Cataluña, general Barrera, conferenció esta mañana con el ministro del Trabajo, señor Aunós, ignorándose los temas que trataron ambas personalidades.

SANJURJO CONFERENCIARA CON EL MANDO FRANCES

Madrid 18.—En la Dirección de Marruecos y Colonias han manifestado hoy que el alto comisario, general Sanjurjo, marqués de Malmusi, antes de emprender su viaje á la Península conferenciará con el comandante en jefe del Ejército francés y con el alto comisario interino sobre asunto de gran interés para ambos mandos en la zona del Protectorado marroquí.

La condesa de Velayos ha muerto en accidente automovilista

Los condes de Romanones no tienen aún noticias del accidente

Madrid 18.—Acaban de recibirse noticias de haber ocurrido cerca de Burgos un accidente automovilista, en el que ha perecido la condesa de Velayos, hija política de los condes de Romanones.

Según los despachos, el accidente ocurrió en las inmediaciones de Briviesca, volcando el coche.

La condesa de Velayos se dirigía á San Sebastián.

No se tienen á la hora presente otros detalles.

En el domicilio de los condes de Romanones no se tienen aún noticias del desgraciado suceso.

DELMONTE MEJORA

Madrid 18.—El diestro Delmonte, que fué herido días pasados en la cara por un novillo en la corrida celebrada en Gerona, mejora notablemente, habiendo salido hoy por primera vez á la calle.

PIDIENDO LA REPOSICION DE LA ESCUELA DE CAPATACES DE MINAS EN ALMADEN

Madrid 18.—El ministro de Fomento recibió esta mañana á una Comisión de sobrestantes y capataces técnicos de minas, los cuales le pidieron la reposición de la escuela de capataces de Almadén (Ciudad Real).

El ministro prometió estudiar con cariño el asunto

INFORMACION DE PROVINCIAS

EL REY LLEGO A SANTANDER

Santander 18.—A bordo del trasatlántico «Reina Cristina», procedente de Southampton, ha llegado el Rey de España.

La ciudad aparece engalanada.

No se han tributado honores al Monarca por expresa disposición de éste.

Desembarcó acompañado del duque de Miranda, descansando breves momentos en el palacio de la Magdalena, volviendo á bordo para almorzar.

En el mismo buque viene un centenar de turistas norteamericanos, que han hecho á Don Alfonso vivas manifestaciones de simpatías.

EL PRINCIPE DE ASTURIAS LLEGA A SAN SEBASTIAN

San Sebastián 18.—Llegó á esta ciudad el primogénito de los Reyes, acompañado de sus profesores.

Recibieron al príncipe de Asturias la Reina madre, el infante don Jaime, la infanta doña Isabel Alfonsa y el marqués de Bendaña.

EL VERANEO REGIO

San Sebastián 18.—La Reina Doña Cristina, con las infantitas, visitó el Hospital de la Cruz Roja y el de San José.

La Reina Doña Victoria no sale de palacio.

INTENTO DE ESTAFA CONTRA UN AGENTE DE ADUANAS

Barcelona 18.—Don Juan Marly, agente de Aduanas, ha denunciado á un dependiente de su casa, quien, de acuerdo con el secretario del Ayuntamiento de un pueblo, y pidiéndole determinados datos á otro dependiente, amenazaron á Marly con denunciarlo á la Hacienda si no les entregaba determinada cantidad.

En el momento que se disponían los «pájaros» á hacer efectiva la suma, la Policía los detuvo.

Han ingresado los tres en la Cárcel.

PARTIDOS DE FUTBOL

Barcelona 18.—En el campo del Europa empataron á dos tantos el equipo propietario del campo y el Sans.

Valencia.—Valencia F. C., cinco; Catarroja, tres. Gimnástico, uno; Sporting, uno.

Murcia.—Saudaró, uno; Deportivo, uno.

CARRERA CICLISTA

Zaragoza 18.—Ayer se celebró la carrera ciclista de 115 kilómetros, en la que tomaron parte treinta y nueve corredores, llegando el primero Aguirre, de Irún y en segundo término Martínez, de Cataluña.

La carrera se celebró con el mayor orden, no ocurriendo incidentes.

NOTICIAS DEL EXTRANJERO

EL REAL MADRID ES DERROTADO EN ROSARIO

Buenos Aires 18.—En Rosario se celebró ayer un partido entre una selección rosariana denominada Oldbollo y el equipo del Real Madrid, que tan excelente juego realizó el día anterior en la capital de la Argentina.

El Real Madrid, falto de algunos de sus mejores elementos y cansado por el esfuerzo que había realizado el día anterior, sucumbió en este partido por cuatro á cero.

LA FIESTA NACIONAL

EN VISTA ALEGRE

Madrid 18.—En la plaza de Vista Alegre se lidiaron novillos de Ceballos; que dieron excelente juego, excepto los corridos en tercero y cuarto lugar, que fueron fogueados.

El rejoneador Antonio Mercet, que actuó en los dos primeros, se mostró un excelente caballista, aunque desmereció algo con los rejones.

Al primero le clavó tres rejones y cuatro pares de banderillas, algunos de éstos con las dos manos.

Pie á tierra hizo una faena vulgar y acabó con el bicho después de varios pinchazos.

Al segundo le clavó un rejón delantero, que acabó con la vida del animal.

Los novilleros Pérez Soto y Ramón La Cruz, que despacharon los cuatro novillos restantes, estuvieron muy valientes y despacharon los cuatro novillos de otras tantas estocadas, siendo ovacionados y cortando cada uno una oreja.

EN LA LINEA DE LA CONCEPCION

La Línea 18.—Con gran animación y muy buena entrada se celebró ayer la primera corrida de feria, lidiándose seis toros de Campos Varela por las cuadrillas de Juan Belmonte, Marcial Lalanda y Niño de la Palma.

Belmonte se mostró voluntarioso; pero no le acompañó la fortuna, teniendo sólo detalles de gran torero.

Marcial Lalanda, aunque no se esforzó mucho, quedó bien en el conjunto de su trabajo.

Niño de la Palma toreó con gran lucimiento, tanto con el capote como con la muleta. Al tercero le clavó tres buenos pares de banderillas y lo mató muy bien, escuchando una ovación, con petición de oreja.

En el sexto su actuación no pasó de regular.

El hermano del Niño de la Palma, que fué cogido por uno de los toros, sufrió un puntazo leve en un muslo.

EN ZARAGOZA

Zaragoza 18.—Se lidiaron siete novillos de Alaiza, uno para Alfredo Coli y los seis restantes para Emilio San José, Cecilio Barral y López Aroca.

En la plaza hubo una buena entrada.

Coli realizó con el primero una faena movida y de escaso lucimiento, y con el estoque estuvo breve.

San José, mediano en sus novillos.

Barral, valiente. Hizo faenas inteligentes y estuvo aceptable matando.

López Aroca, valiente en sus dos novillos. Fué cogido, sin consecuencias.

EN BARCELONA

Barcelona 18.—Ayer se lidiaron toros de Alipio Pérez Tabernero por los espadas Valencia II, Martín Agüero y Armillita.

Al salir las cuadrillas el público silbó estrepitosamente á Valencia II por su desastrosa labor en la anterior corrida, y pidió que se retirase del ruedo el banderillero Mella.

Valencia II estuvo en su primero bien con el capote y regular con la muleta. Dió primero media estocada alta y después otra media, siendo cogido y sacando la taleguilla destrozada, sufriendo un varetazo en un muslo, que no le impidió seguir.

En el cuarto no consiguió conquistarse al público, que siguió de uñas con él. Toreó regularmente con la muleta y dió un pinchazo y después una buena estocada.

Martín Agüero estuvo muy valiente con el capote, haciendo algunos quites excelentes.

Con la muleta también se confió y dió un gran volapié al segundo, cortando la oreja. Al quinto también lo mató con lucimiento, aplaudiéndosele bastante.

Armillita gustó mucho. Dió excelentes verónicas al tercero, al que también clavó un gran par de banderillas. Con la muleta toreó bien, para un pinchazo y una estocada, que fué suficiente.

Al sexto le clavó cuatro pares de rehiletes de poder á poder, superiorísimos. Hizo con la muleta una estupenda faena y dió una gran estocada, cortando la oreja, dando dos vueltas al ruedo y saliendo á hombros de la plaza.

EN MALAGA

Cogida de Mariano Rodríguez

Málaga 18.—Con buena entrada se celebró la novillada, lidiándose bichos de la vacada de Peñalver, que fueron muy terciados. Tres de ellos fueron bravos y los otros tres cumplieron.

Mariano Rodríguez realizó con el primero una excelente faena con el capote, dando varias verónicas admirables. Con la muleta también logró lucimiento al rematar algunos pases de excelente factura.

Al entrar á matar el bicho le alcanzó por el brazo, volteándole aparatosamente. Fué llevado á la enfermería, donde los médicos le apreciaron una luxación en la mano izquierda, que le impedía continuar.

Vicente Barrera alcanzó un éxito rotundo.

Toreó durante toda la tarde con mucho lucimiento, y con el estoque estuvo afortunadísimo.

Mató cuatro novillos por el percance de Mariano Rodríguez, cortando una oreja en cada uno de los tres primeros que estoqueó y las dos orejas y el rabo en el segundo que mató sustituyendo á Mariano.

Fué sacado en hombros de la plaza.

Luis Morales, valiente, pero ignorante.

EN ALMERIA

Almería 18.—Se celebró una charlotada, en la que actuaron Llapicera, Lerin Charlot y el guardia torero.

Los toreros bufos hicieron trucos que fueron celebradísimos.

El novillero madrileño Palomino estoqueó dos novillos aceptablemente.

Por los pueblos de la Sierra

ARACENA

En nuestra rápida estancia en esta linda ciudad, capital de la serranía donde tantos años residiera el célebre polígrafo y eminente filósofo fray Benito Arias Montano, cuyo cuarto centenario van á conmemorar estos pueblos cercanos á Aracena que más disfrutaron de los beneficios é influencia que sobre ellos ejerciera el solitario de la Peña de su nombre y capellán del Rey Don Felipe II, juntos con su ciudad natal Fregenal de la Sierra, en la cual se celebrarán grandes festividades de las que á su tiempo nos ocuparemos, hemos tenido la satisfacción de saludar á estimadísimos amigos y conocidos de Sevilla que pasan con sus familias en estos pueblos serranos la temporada estival, entre otros don Aníbal González, doctor Tello y don José Andrés Vázquez. Para este estimado compañero, enfermo, hemos querido tener la atención de ir á saludarlo á su propio domicilio, ya que así nos lo habían interesado cariñosos amigos suyos de toda esta región y de Sevilla, para quienes nos expresó muy expresivamente un profundo agradecimiento, que gustosamente hacemos constar, añadiendo por nuestra parte que de seguir la mejoría iniciada en la delicada salud del estimado amigo y compañero en la Prensa, probablemeste para fecha no lejana ha de volver á dedicar sus actividades á las luchas periodísticas.

En Higuera encuéntranse también veraneando los señores don Marcos Montero y familia, señora é hijas de don Francisco López, de don José Mensaque, del doctor Lancha Fal, señores hijos de Almonte, don Rafael Fal y familia, don Ignacio Sánchez Muro, que brevemente contraerá matrimonio en ésta con la linda señorita Antonia Lodo Fal; don Joaquín Aparcero y familia, el cual nos encarga expresemos desde EL LIBERAL su más profundo agradecimiento á todo el vecindario de Higuera por las pruebas de cariño que constantemente recibe con motivo de la enfermedad de un hijito suyo.

De un hecho verdaderamente trascendental é importante para estos pueblos del tránsito entre Sevilla y Cortegana, hemos de dar fe: Se trata de las continuadas visitas que en plan de «turismo» se hacen diariamente á la Peña de Arias Montano, de Alájar, y á su complemento las maravillosas Grutas, que se admiran bajo la superficie rocosa que corona el histórico castillo de Aracena. De tal manera se acentúan las visitas á estos dos maravillosos lugares de la serranía, que durante los domingos y días festivos da este trasegar de viajeros la impresión de que asistimos á una continua romería.

Encuéntranse en plena recolección todos los pueblos del partido, y más principalmente aquellos que aún dedican sus actividades á cosechar la cáscara corchosa, materia prima que derivando su manufacturación por derroteros distintos á los que indígenamente la propulsaban los antiguos corchotaponeros, hacen de la industria del corcho la más rica y variada de cuantas se derivan de la agricultura nacional. El corcho, que hace menos de una centuria se ofrecía gratuitamente á los fabricantes de falsetes y tapones españoles á cambio de la limpieza de la dehesa alcornocal, es actualmente una materia tan privilegiada que su obtención, por parte de los industriales nacionales, se hace poco menos que imposible en vista del incremento que ha tomado en América del Norte la industrialización de dicha materia. Para dar una mediana idea del desarrollo industrial y comercial que se hace del corcho en dicho país, bastará decir que el año anterior vendieron los comerciantes corcheros narteamericanos en los distintos mercados del mundo por valor de algo más de 800 millones de pesetas. En cambio, España y Portugal, que producen el 75 por 100 del corcho que se cosecha en el mundo, escasamente vendieron por valor de 200 millones de pesetas.

El valor del corcho en dehesa cotízase actualmente en las distintas procedencias de la región serrana desde 10 á 12 pesetas quintal castellano.

Recientemente estuvo por estos pueblos el comerciante corchero catalán don Narciso Salvador, que compró varias partidas de cuadradillos 20 líneas 10 á 11 y 11 y 1/4 á 12, á pesetas 10 y 12 millar, según clases y calibres; 17 y 15 líneas en iguales calibres á 7,5 y 4 pesetas millar, según clases.

José Antonio Borrallo.

Aracena 14-7-927.

VERANEANTES
Automovilistas de de los pueblos
El restaurant SUIZO CHICO, Tarifa, 6, abre un abono de almuerzos y comidas al precio de 7'50. Para dar toda clase de facilidades, se hace por quince días, y pueden gastar en dos meses dichos abonos, tanto por una, dos ó tres personas, las que deseen; no son intransferibles. Donde se come mejor en Sevilla. Sala de descanso para las familias, y «toilettes» para las señoras, todo incluido en el precio de 7'50.

El aviador Loriga, que hizo el vuelo á Filipinas, ha muerto en accidente de aviación

El suceso ha impresionado profundamente á los madrileños

Madrid 18.—A mediodía se acentuaron los rumores que circulaban relativos á haber sufrido gravísimo accidente de aviación el comandante de Artillería don Joaquín Loriga, que hizo con Gallarza el vuelo a Filipinas.

Nos trasladamos al aeródromo de Cuatro Vientos, comprobando desgraciadamente la certeza de la noticia.

El accidente ocurrió á las once menos veinticinco de la mañana.

Se recordará que hace pocos días llegó al citado aeródromo un aviador francés pilotando una moto-avioneta, que intentó el vuelo directo entre Lebourget y Cuatro Vientos.

Esta mañana, el comandante Loriga, que anteayer había llegado de Galicia, donde sus paisanos le habían tributado un homenaje, mostró deseos de probar el aparato francés.

El jefe de servicio en el aeródromo, comandante Peñalver, intentó disuadirle de su propósito, aduciendo como principal razón el haber terminado la hora de los vuelos.

El comandante Loriga discutió con él, convenciéndole de que aun faltaban diez minutos, accediendo entonces el jefe de servicio.

EL ACCIDENTE

El aviador señor Loriga tomó plaza en el puesto de mando de la moto-avioneta, elevándose rápidamente.

Al llegar á la altura de sesenta á ochenta metros, el aparato entró en barrena, ignorándose las causas que determinaran el extraño.

La avioneta cayó pesada y violentamente á tierra, destrozándose.

Los aviadores capitanes Rambau y Méndez, que tripulaban aparatos «Fokker», y que se disponían á tomar tierra, vieron el accidente desde el aire, aterrizando seguidamente al lado del avión accidentado para prestar auxilio á su conductor, aunque ignorando ambos de quién se trataba.

Cuando llegó el personal en auxilio del aviador, éste yacía entre un informe montón de astillas.

De momento se le apreciaron la fractura de ambas piernas y de la base del cráneo y otras muchas lesiones.

Trasladado el famoso aviador al botiquín de urgencia del aeródromo, el médico de guardia no pudo hacer otra cosa que certificar la defunción.

DICEN LOS AVIADORES QUE EL APARATO ERA POCO ESTABLE

Hablando con algunos aviadores, nos han dicho que creen que el accidente ha sido debido á las malas condiciones de estabilidad de la moto-avioneta, que además tiene un peso superior al que puede elevar el motor de que está dotada.

El cadáver del infortunado comandante ha sido trasladado al Hospital Militar de Carabanchel, donde se ha instalado la capilla ardiente.

En Madrid, la noticia de la muerte del famoso aviador compañero de Gallarza en vuelo á Manila ha producido honda y general consternación.

LAS PILDORAS PINK son para todas las personas debilitadas, anémicas, abatidas, un reconstituyente muy enérgico, uno de los más activos regeneradores de la sangre y tónico de los nervios.
Las PILDORAS PINK siempre dan buenísimos resultados contra la anemia, clorosis, neurastenia, debilidad general, alteraciones producidas por el crecimiento y la menopausa, dolores de estómago, dolores de cabeza, agotamiento nervioso.
Se hallan de venta en todas las farmacias al precio de 4 pesetas la caja, 21 pesetas las seis cajas.

EDICION DE LA MAÑANA DEL DIA 19

INFORMACIÓN GENERAL - ARTÍCULOS

EN LOS JUZGADOS

Las cosas que pasan

Las delicias del hogar

Antonio Sánchez Fernández es un obrero lampistero, que vive—eso dicen ellos—en Villalatas, choza número 457, con su esposa, Rafaela Iglesias Medina, de veintinueve años.

La mujer de Antonio tiene el feo vicio de beber vino, y cuando el lampistero llega á su casa se encuentra á la mujer casi siempre «alumbrada». Por eso suelen tener frecuentes disgustos, y ayer se le fué la mano á Antonio, y le dió á su costilla un puntapié en la cadera derecha, un trompis en el menton (por debajo de la barba) y le causó una contusión en la nariz con epitasis (mojicón con rotura del sifón), para que esté más claro.

Rafaela fué asistida en la casa de socorro del Prado, el lampistero pasó á la Comisaría, y ahora tiene que conocer al juez de San Román.

Antonio no ha negado los hechos; pero dice que los cometió en un momento de desesperación, de ver á sus hijos abandonados por la madre, que se perece por el «Perona».

Un morrón

El auto 7.665 le dió el domingo un morrón en la calle María Auxiliadora al pacífico peatón Prudencio Matamoros Díaz, causándole varias lesiones de pronóstico reservado.

El herido, que vive en la calle Juzgado número 7, pasó al Hospital, y el chofer, Juan Piedras Navas, que fué detenido, compareció ayer en el Juzgado de San Román, quedando en libertad.

Muerte repentina

En la posada del Soldado fallecio el domingo repentinamente un individuo que allí había solicitado alojamiento, y que aún no ha sido identificado.

El Juzgado del Salvador ordenó el traslado del cadáver al Departamento Anatómico.

Sobre un robo

La Guardia civil de San Juan de Aznalfarache da cuenta al Juzgado de San Román del robo cometido en dicho pueblo hace unos días, y cuyos rateros no han sido capturados.

El ganso de Mauriño

Se ha comprobado que el ganso que robó el gallego Mauriño no era del Parque, ni era siquiera ganso; era una oca.

El guarda mayor del Parque ha aclarado esta duda en el Juzgado de Salvador. En el Parque siguen los mismos gansos que había.

—¿Dónde cogistes el ganso, Mauriño?

—Cogilo en el depósito de hielo de Las Gallegas, y era una oca, que vale menos que un ganso. Salióme al paso, y la atrapé.

El hurto queda convertido en una falta, y Mauriño será puesto en libertad y reintegrado á sus padres.

El mantón de Consuelo

Ha sido detenida María Jiménez Santiago, á requerimientos de Consuelo Romero Navajas, de veintiséis años, porque al pretender venderle un mantón á la primera ésta lo reconoció como suyo, añadiendo que lo tenía empeñado en una casa de la Correduría y le habían sustraído la papeleta.

En el Juzgado del Salvador está el mantón para la que tenga razón.

PLAYAS DEL NORTE
ESTACIONES VERANIEGAS
FACILITA PRESUPUESTOS GRATIS
VIAJES MARSANS
Oficinas: Banco Internacional de Industria y Comercio.
TETUAN, 16.—SEVILLA

Una mujer con graves quemaduras

En su domicilio, Duque de Montemar, 8, tuvo la desgracia de que se le incendiara la gasolina con que manipulaba Isabel Alberto Cantero, de treinta y ocho años.

Conducida al Hospital Central, los facultativos de guardia le apreciaron extensas quemaduras en la cara, cuello y pecho, calificando su estado de grave.

Después de curada de primera intención pasó de nuevo á su casa.

LEA USTED MAÑANA EL LIBERAL

La velada de los Angeles

Como todos los años, la velada en honor de Nuestra Señora de los Angeles se celebrará los días 1, 2 y 3 de Agosto en la plaza de Carmen Benítez, organizada por la popular Hermandad de los Negritos.

Se organizarán grandes festejos y se instalará una tómbola en la que habrá muchos y muy buenos regalos, tantos como la Hermandad está recibiendo, pretendiendo los organizadores que el último día de la tómbola no quede nada en ella.

La Hermandad de los Negritos—donde todos son blancos—quiere este año echar la casa por la ventana.

T. S. H.

Estación E. A. J. 17

(UNION RADIO)

Programa para hoy martes, de nueve y media á once y media:

Orquesta Castillo: «Danza número 1», Granados.

Noticias de Prensa, cotizaciones de Bolsa y Mercados y Boletín meteorológico.

Orquesta: «Agua, azucarillos y aguardiente».

Señora Rodríguez y señor Moreno: dúos de «La revoltosa» y «El húsar de la guardia».

Señorita Casado: canciones.

Orquesta: «Nuit et Sanges», Schubert.

Señora Rodríguez: «La diva» y «Gitanilla».

Orquesta: «Poeta y aldeano», (obertura). Suppé.

Señor Moreno: «Cuando el amor manda» y «El guitarrico».

Orquesta: «Primer mosaico», Mozart.

Señorita Casado: canciones.

Señora Rodríguez y señor Moreno: dúos de la zarzuela «La temprranica».

Cante flamenco por Morales y Pérez.

Con motivo de un desahucio se promueve un formidable escándalo

A última hora de la tarde de ayer se produjo un formidable escándalo en la Cruz Verde, con motivo de un lanzamiento verificado por el Juzgado en el piso bajo de la casa número 18.

Los muebles de los inquilinos desahuciados fueron puestos en la vía pública y ésto hizo que en dicho lugar se aglomerase gran cantidad de público, que hacía los más variados comentarios.

Cuando el Juzgado terminó su penosa labor, un grupo de mozalbetes, influenciados por las lamentaciones de la familia víctima del desahucio, la emprendieron á pedradas con la casa, destrozando todos los cristales y causando otros desperfectos.

El escándalo llegó á tomar proporciones de consideración y hubiera degenerado en motín de no intervenir fuerzas de Seguridad, que restablecieron el orden, despejando la plaza de público.

Estos lamentables espectáculos debieran de evitarse habilitando un local donde fueran trasladados directamente, los muebles y enseres de los desahuciados.

Accidente desgraciado

En la carretera de Carmona tuvo la desgracia de sufrir una caída, Prudencio Matamoros Díaz, de treinta y nueve años.

Conducido al Hospital Centra, le fué apreciada la fractura completa de la pierna izquierda.

El lesionado quedó en dicho establecimiento benéfico para seguir su curación.

De la velada de Santa Ana

La animación en Triana es extraordinaria. Años hacía que las tradicionales fiestas no despertaban un entusiasmo de tal índole; y si esto ocurre en el barrio, no digamos nada de Sevilla, que se prepara á pasar el puente por legiones.

Ya está confeccionado el programa, y correspondiendo á la general expectación, nos apresuramos á darlo á conocer:

Día 24.—A las seis de la tarde, cucañas en el río Guadalquivir y otros varios festejos acuáticos.

A las once de la noche, gran concierto en la Plaza del Altozano, en el que tomarán parte la banda de música municipal y otras militares, interpretando la popular y efectista «Batalla de los Castillejos», con todo el aparato que requiere.

Día 25 (festividad de Santiago).—A las seis de la tarde, cucañas y festejos en el Guadalquivir.

A las diez y media de la noche, vistosa función de fuegos artificiales en el río. A las doce, concierto por la banda municipal de música y otras militares, interpretando «La montería».

Día 26.—A las nueve de la mañana, solemne función religiosa en la iglesia parroquial de Santa Ana.

A las seis de la tarde, festejos de cucañas y otros, en el río.

A las once de la noche, extraordinaria función de fuegos artificiales, en el río.

A la una de la madrugada, gran cabalgata alegórica de Triana, en la que figurarán carrozas representando las Santas Patronas del barrio, las distintas Hermandades trianeras y las industrias cerámica y aceitunera.

En esta cabalgata figurarán caballistas á la andaluza y grupos de parejas también á caballo, que precederán y seguirán á las carrozas, y en las cuales irán, con sus representaciones respectivas, lindas hijas del barrio, que constituirán su más bello exorno, y entre las que se sortearán bonitos premios, consistentes en un precioso reloj-pulsera, de oro; una pulsera del mismo metal y un par de pendientes de forma moderna.

Precediendo á la cabalgata irán los batidores y trompetas de una banda de caballería.

Los premios que han de sortearse se encuentran expuestos al público en los escaparates de la joyería Dalmás, Campana, donde han sido adquiridos.

Contra FUEGO y ROBO
ARCAS
FICHET
La Primera Marca Mundial
Exposición y Venta:
Vicente Domené
Paseo de Colón, 16.
SEVILLA
40 Modelos desde 285 pesetas

FUTBOL

El pasado domingo se celebró un interesante encuentro en el campo del Nacional entre el Reina Regente F. C. y la Balompédica Sevillana, desarrollándose buen juego, transcurriendo el partido dentro del mayor orden, sin dar lugar á ningún incidente, siendo el resultado de dos á cero á favor de la Balompédica, que tuvieron durante todo el segundo tiempo completamente dominados á sus contrarios.

* * *

El domingo 17, con un llenazo enorme, se jugó un partido entre los primeros equipos Carolinas F. C. y Arco Iris F. C. Ambos equipos del bonito barrio de San Bernardo.

El partido careció de un dominio aplastante del Arco Iris, que consiguió dos tantos por cero de los contrarios en el primer tiempo.

Comenzado el segundo tiempo, el árbitro le tira mucho á los vencedores, echándole un jugador fuera del campo, y así consigue el Carolinas su único tanto.

Y con la victoria del Arco Iris por dos á uno terminó el partido.

Sociedad Sevillana de Conciertos

En Junta general ordinaria celebrada el pasado día 30 de Junio ha sido reelegida la Junta directiva, que ha quedado constituída para el curso de 1927-28 de la siguiente forma:

Presidente, don José M. Colás; vicepresidente, don Francisco González Ybarra; tesorero, don Rafael Romero Rodríguez; secretario, don Felipe Cubas Albernis; vocales: don Eduardo de Torres, don Victoriano Vázquez Zafra, don Joaquín Hazaña y La Rua y don Rafael Hermosa Kith.

Esta Junta tiene el proyecto de contratar para la próxima temporada música de cámara selecta y artistas eminentes, esperando que sea el curso muy brillante.

A las señoras, recomendamos
compren la mercería en casa de Angel Pérez, Salvador y Agujas. Es el que la vende más barata

SUBASTA JUDICIAL

Se celebrará ante el Juzgado de primera instancia de San Román, Secretaría del señor Roda, el 22 de Julio, á las once, de las mitades en nuda propiedad de las siguientes casas en Sevilla: calle Tintes, 15, en 8.000 pesetas; calle Gerona, 33, en 11.400 pesetas; calle Torres, 12, en 9.062 pesetas.

Se admitirán posturas por las dos tercera partes.

CARTERA DE NOTICIAS

En el expreso de anoche marchó á Francia é Inglaterra, á pasar las vacaciones de verano, nuestro particular amigo el catedrático é ilustre abogado don Rafael Reyes.

Fume Vd. Papel Indio Rosa

En el partido celebrado en el campo del Colegio Salesianos de la Santísima Trinidad, el domingo, por los equipos Regina Balompié y Recreativo Trinidad, fué vencido el Regina Balompié por tres á uno.

DR. ZBIKOWSKI
OCULISTA. — ALFONSO XII, 42

Marchó á La Jara para pasar la temporada veraniega, con su distinguida familia, nuestro estimado amigo el director de la Escuela de Artes, Industrias y Bellas Artes, don Manuel González Santos.

Desinfectante "Sanitas"
CURA LA ROÑA

Marcharon á Málaga don Daniel Urbano y don Cristóbal Pérez Fernandez.

VENTILADORES.—Para repararlos. Enladrillada, 74.—C.

Procedentes de Málaga llegaron á Sevilla don Ricardo Peñas, el marqués de Grañina y Mr. Alfredo J. Bruck.

FRANCISCO PONCE UTOR
Procurador.—Pérez Galdós, 9.

Llegaron de Málaga don Miguel Bellido y su hija María Luisa.

El pasado sábado se verificó en la iglesia parroquial de San Román la firma del contrato de esponsales de la bella y distinguida señorita Carmelita Capilla Vázquez con nuestro particular amigo don Francisco Vázquez Parrilla.

Después de terminada la ceremonia religiosa, los invitados á ella pasaron al domicilio de la novia, donde fueron obsequiados espléndidamente con vinos, pastas, licores y habanos.

La boda está señalada para en breve.

= Un bautizo =

En la iglesia de Santa María la Blanca tuvo lugar el pasado sábado el acto de administrar el sacramento del Bautismo á un hijo de nuestro estimado amigo don José Franco Alvarez.

Al nuevo cristiano se le impuso el nombre de Antonio, y fué apadrinado por sus tíos don Ramón y la señorita Adela Landa Cararsco.

A las amistades de los padres que concurrieron al acto se les obsequió espléndidamente.

M. Segura DENTISTA Federico de Castro, 20

Acompañando á su distinguida esposa doña Consuelo Clavijo y sus hijos, que pasarán la temporada de verano en Constantina, marchó á dicha población el industrial de esta plaza y estimado amigo nuestro don Jerónimo P. Cerezal.

Dr. Gómez. Niños y Medicina general. Bolsa, 7. De 2 á 4 y de 6 á 8.

Ha dado á luz con toda felicidad un hermoso niño, primero de su matrimonio, la señora doña Rosa Muñoz, esposa de nuestro querido amigo don José Alzueta.

Madre é hijo gozan de perfecta salud.

AVISO
Progresos Industriales, S. A.

Por acuerdo del Consejo de Administración y en cumplimiento del artículo 29 de los Estatutos de la Sociedad, se ha señalado el día 27 del corriente mes, para la celebración de la Asamblea general ordinaria, que tendrá lugar en la Cámara de Comercio (Casa Lonja), á las nueve y media de la noche.

Lo que se pone en conocimiento de los señores accionistas.

Sevilla 19 de Julio de 1927.—El secretario, **Antonio Jiménez Pérez.**

Medicina general, piel, sífilis. E. Pardo López. Amor de Dios número 20.
Capitoné General Polavieja, 26 Graciani Varela. T. 579

Se encuentra en Sanlúcar de Barrameda el marqués de Mirabal.

Cotización de Bolsa

Madrid 18

Francos	23.00
„ Suizos	112.90
Libras	28.35
Dólares	5.85
Liras	31.90

Mercado de Aceite

Día 18 de Julio de 1927

Información facilitada por el Colegio Oficial de Agentes Comerciales (Sección de aceites)

Demandas: Corrientes, base 1º grados, de 118 á 119 reales arroba.

Estado del mercado: Imposible operar á los precios de la demanda.

Restaurant
Las Delicias
Abono de quince almuerzos y quince comidas, al precio total de 135 pesetas.
Este abono caduca en treinta días.

VAPOR
San Telmo
Salida diaria de Sevilla: diez de la mañana.
De Sanlúcar: siete de la tarde.
Restaurant á bordo. Detalles, oficina puente de Triana, teléf. 3.060.

ESSENCES·POUDRES·SAVONS
LOTIONS
L·T·PIVER
AZURÉA POMPEÏA
FLORAMYE·PRINTANEL

Indicador Económico

Cada palabra diez céntimos por día - Pago anticipado

MEDICOS

Venéreo, Sífilis, Males secretos, Matriz, Piel. Doctor Oñate. Especialista.—Mata, 14.

Doctor Castells. Especialista. Piel, Sífilis, Venéreo. Zaragoza, 15. Consulta de 10 á 5. Económica, 8 tarde.

Doctor Eulalio Bandera Embarazadas, niños de pecho, aparato genital. Tintes, 11. Dos-seis.

ARRIENDOS

Se arriendan locales para industria. Avenida Borbolla, 6.

Alquílase bonito chalet, gran confort. Muñoz León, cuatro.

Almacenes, se arriendan detrás de La Trinidad. Viuda de Holgado.

Pisos nuevos con todo «confort». Blanquillo, 10.

Arriendo almacenes. Vendo parcelas, plazos 10 pesetas semanales. Velázquez, 2.

Tres pisos nuevos, interiores, 80, 90 100. Razón. Arapiles, 2.

Arriendo casa, Jamerdana, 4. Verse, 6 á 8.

Pisos higiénicos, cinco habitaciones, 115 pesetas. Calle 17, en la misma Cruz del Campo.

Se arrienda casa San Pedro Mártir, 8. Verse de cinco á siete.

Arriendo piso desalquilado, San Florencio, 10. Razón: Buiza Mensaque, 11.

Bajo céntrico independiente, propio oficina. Razón. Albareda, 36.

Se arriendan locales para almacenes y garages. — Razón, Juan Rabadán, 38. Fábrica jabones.

Arriéndase 375 pesetas casa particular San Clemente, 12. Verse, 4 á 6.

Habitaciones amuebladas higiénicas, económicas. Santa Ana, 23.

Habitaciones amuebladas derecho cocina. Guadalquivir, 3.

Arriendo local céntrico, cuatro ptas. Luque, Campana, 10.

Salón alto para almacén ó Sociedades. Hermosa habitación para escritorio, sitio céntrico. Razón, Arguijo, 3.

Habitación amueblada. Quevedo, 1.

Arriéndase piso segundo. Urraca Osorio, 1. Razón, en el mismo.

Arriéndase habitación bien amueblada caballero estable. Alvarez Quintero, 78.

Arriéndase en sitio céntrico local propio para garaje ó taller. Razón, Almirante Espinosa número 1.

Arriendo almacén con viviendas, todo junto, barato. Luis Cadarso, 5, carpintería.

Arriéndase piso 33 duros. Gravina, 10.

Piso principal moderno. Cuesta Rosario, 46.

Arriendo pisos con baño y termo. Oriente 103.

Interior, Don Fadrique, 13.

Avenida Borbolla. Local 170 metros. Pisos con cuarto baño. Progreso, 12.

Pisos Butrón, 1 y San Vicente, 69.

Habitaciones amuebladas Gravina, 38.

Habitaciones amuebladas exteriores, derecho cocina, Segovias, 8.

Habitaciones amuebladas, Mendoza Ríos, 7.

Arriendo almacén y dependencias, María Auxiliadora, 51. Razón, Sta. Paula, 28.

VENTAS

Vendo pies derechos mechinales. Almacenes Holgado. Trinidad.

Para comprar preservativos goma irromp ible, dirigirse siempre San Eloy, 30. «La Inglesa».

Vendo parcelas de terrenos muy baratas á plazos. Oriente, 103.

Vendo 48.000 pesetas bonita casa desocupada, nueve habitaciones, patio montera, baño. Razón, San Eloy, 25.

Camioneta Renault se vende una usada. Francos, 50.

Véndese hermosa caja caudales. Informes, Espíritu Santo, 14.

Vendo dos casas próximo Villa Angel, 30. Camas.

Casas en Sanlúcar de Barrameda, se venden dos Una en la calle Santa Brígida (barrio alto, Punto), á cien metros de la estación del ferrocarril, con un caño de bodega, cuadra para cuatro lagares y extensos terrenos para ampliación. Construcción reciente y perfecto estado de conservación. Enclavada estratégicamente para el negocio de bodega. Otra en la calle Carmen Viejo (barrio bajo), número 2. Cuatro viviendas. Buen rendimiento. Precios baratos. Interesado, Maximino García, Alar del Rey (Palencia).

Motocicleta, semi nueva, se vende, 650 pesetas. Betis, 41.

Báscula toda hierro, quinientos kilogramos, caldera cobre propia conservas y romana aceitera grande. Razón, Cepeda, 8.

Vendo cachorritos policía. Gallos, 7.

Vendo una casa en Sevilla ó la cambio por otra de un pueblo. Razón, María Auxiliadora, 9, San Jerónimo.

Se venden tejas de torno, procedentes derribo. Navarros, 6.

Ocasión: Grupo bomba compuesto de motor continua, potencia 0'66 caballos, 110 voltios, y bomba centrífuga para 2.000 litros hora, hasta 25 metros manométricos, en pesetas 450. Informarán, Plaza de la Contratación, 8.

Se venden cuatro máquinas aserrar sin fin. San Vicente, 79.

Vendo solar, mil metros o por parcelas. San Jerónimo. Razón: Voluntar, 39. Triana.

Deribo, Almirantazgo, 9, escalera caracol, cancela, puerta de hierro, maderas, portajes y herrajes.

Vendo cancela, balcones, reja, columna, baranda, portaje, buen uso. Divina Pastora, 25.

Véndese casa pisos, renta mil pesetas mensuales. Informarán Gravina, 74.

Véndese moto B. S. A., seminueva Vírgenes, 5.

Véndense comedor, dos camas. Gravina, 51.

Se venden carriles usados para utilizarlos como viguetas. Marqués del Duero, 5. Sevilla.

Se venden escaparates,— Razón, Zaragoza, 28.

OFERTAS

Mudanzas.— General Polavieja, 26.

Traspásase fonda. Razón, Salmerón, 3 (platería).

Tienda con vivienda. Osario, 16.

Transportes con autocamiones para toda clase de mercancías. Agencia Soto O'Donnell, 25.

Veraneo: Solís, cosario diario Chipiona, equipajes y encargos. Zaragoza, 49 Sevilla.

Mudanzas Soto.—O'Donnell, 25.

Ondulación, corte pelo, masaje, manicura, precios económicos. Trajano, 57 Peluquería señoras.

Por ausencia traspaso piso cuatro habitaciones, dos amuebladas, Plaza Mata, 13, 2.º izquierda.

Se traspasa la fonda «La Española». San Eloy, 21, y se venden muebles; con 20 habitaciones.

Escuela aspirantes chóferes, lecciones, Guadalquivir, 3.

Traspaso establecimiento quincalla. —Razón: Feria, 114.

Traspaso establecimiento calle Doctor Letamendi. Razón, Padre Marchena, 21.

DEMANDAS

Deseo local como para garaje, próximamente ocho metros ambas dimensiones, calle céntrica. Ofertas, Hidalgo, Mar, 16, Sanlúcar Barrameda.

Comerciantes.— Contabilidad: Disponed vuestros libros para conocer siempre resultados sin inventario. Escribid, Fedor. — LIBERAL.

Necesito señorita con grandes relaciones, buenas referencias, para trabajar domicilio artículos fantasía París, buenas condiciones. Santo Tomás, 12, de once á una.

Socio pequeño capital ó establecimiento comestibles quiera formar sociedad para servir clientela establecida muy selecta. Betis, 40.

COMPRAS

Se compra cristal, roto, blanco, limpio y lavado, á seis céntimos kilo, por partidas mayores de cien kilos en Avenida de Miraflores 26.

Compro noria hierro usada. Vírgenes, 5.

AIGLON AUTO-OIL
El Lubrificante perfecto para Automóviles, Camiones, Tractores, Aviación, & &

HUESPEDES

Pensión económica, Alcázares, 16.

Admitiría huésped respetable. Azofaifo, 8.

Admítense estables, departamento independiente Abades, 18.

PERDIDAS

Perro lulú blanco, responde por Polo. San Vicente, 33, gratificarán quien lo presente.

El Liberal
Es el diario mejor informado en toda la Región Andaluza
Suscripción: 2 pesetas al mes

Ultimas Novedades en Discos Marca
LA VOZ DE SU AMO
Del Suplemento perteneciente al mes de Julio

TITTO SCHIPA (tenor)
DA 841 «Santa Lucía» (canción). «Vieni sul mar» ((canción).
GOTA LJUNGBER (soprano)
DB 962 «Ave María» (Bach-Gounod). «Panis Angélicus» (C. Franck).
MARCEL JOURNET (bajo)
DB 924 «Los dos granaderos» (Schumann). «La Marseillaise» (De l'Isle).
RENEE CHEMET (violinista)
DA 813 «Sonnet allegro» (D'Ambrosio). «Capriccio all'antica» (Sinigaglia).
PAU CASALS (violoncelista)
DA 859 «Gavote tendre» (Hillemacher). «Minuet» (Debussy).
ORQUESTA ROYAL ALBERT HALL
AB 232 «Prélude á l'aprés midi d'un faune» (Debussy), I. «Prélude á l'aprés midi d'un faune» (Debussy), II.
MARK HAMBOURG (pianista)
AF 142 «Preludio en do sostenido menor» (Rachmaninoff). «Sonata en do mayor» (Beethoven).
G. D. CUNNINGHAM (organista)
AF 146 «Toccata & Fugue» (Bach), I parte. «Toccata & Fugue» (Bach), II parte.
CASIMIRO ORTAS
AE 1831 «Juanito Arrope» (Muñoz Seca), recitado. «La gracia de Picavea» (Muñoz Seca), recitado.
ROSITA QUIROGA (cantos argentinos)
AE 1832 «Horas tristes» (Spina y Cárdenas). «Mocosita» (M. Rodríguez y Soliño).
ANGELILLO (cantos flamencos)
AE 1847 «Juan Simón». «La madre mía». «Media granadina».
AE 1848 «Tarantas de Angelillo».
MERCEDES SEROS
AE 1828 «El juego de las pestañas» (Prada y Cotarelo). «La nietecita» (Villán y Requena).
RAMONCITA ROVIRA
AE 1829 «Oh, la juventud» (Cea y Quirós). «Mocica» (Puche y Quirós).
PILAR GARCIA
AE 1830 «Rosariyo» (Gerdon, Pino y Espert). «Violetas» (Satán G. Pino y Gallego).
LOS REVELLERS (célebres cantadores)
AE 1833 «Lucky day» (Brown, Henderson). «The birth of the blues» (Brown, Henderson y Sylva).
ORQUESTA WARING'S PENNSYLVANIANS
AE 1834 «Hello swanee hello» (charleston). «Since I'found you» (charleston).
ORQUESTA THE SAVOY ORPHEANS
AE 1835 «Pining for you» (charleston). «Hop skip» (charleston).
ORQUESTA VICTOR Y SHILKRET
AE 1885 «La Paloma» (Yradier, adaptación de Shilkret). «O sole mío» (Di Capua), vals.
ORQUESTA GEORGE OLSEN
AE 1836 «Hi-Diddle-Diddle» (charleston). «Gimme á little kiss, will «ya» Huh?»
ORQUESTA TIPICA VICTOR
AE 1838 «Retintín» (tango). «Negro» (tango).
BANDA RIO GRANDE DE TANGOS
AE 1837 «The Trebla» (Sinclair). «Mon París» (Boyer y Scotto), pasodoble.
PROFESORES DE LA BANDA MUNICIPAL
AE 1839 «Claveles y Rosas» (Vidal), pasacalle. «Grana y oro» (Duart), pasodoble flamenco.
Contiene además las zarzuelas de gran éxito
LOS CUERNOS DEL DIABLO
EL PRINCIPE SIN PAR
TODO EL AÑO ES CARNAVAL
COMPAÑIA DEL GRAMOFONO, S. A. E.
Avenida Pi y Margall, 1.--MADRID
Urgel, 234.--BARCELONA

FANTASIO, Empresa anunciadora. Plaza Universidad, 5, 2.º—BARCELONA.

M.C.D. 2022

INDUSTRIALES

Camiones de una, dos, tres y media y cinco toneladas
Omnibus de ocho a cuarenta plazas

RENAULT

:Para entrega inmediata:

S. A. E. de Automóviles RENAULT

MADRID:
Avenida de la Plaza de Toros, 7 y 9
SEVILLA:
MARTIN VILLA, 8 (en La Campana)
AGENCIAS EN TODAS LAS PROVINCIAS

C. A. BOER

Con sus Aparatos y Método suprime la

HERNIA

UNA CONFIRMACION MAS:

Cabra, á 6 de Julio de 1927. Señor don **C. A. BOER, Barcelona**.

Muy señor mío: Le estoy á usted muy agradecido por haber curado á mi hijo Francisco de la quebradura que le hizo padecer horriblemente durante dos años. Por dos veces creí que mi hijo se me moría á causa de su enfermedad; pero **tuve la suerte de colocarle los aparatos C. A. Boer**, y, desde aquel momento empezó á mejorar, estando ya bien curado. Le repito las gracias y recomendaré su **método y aparatos**, quedando de usted afectísimo s. s., **Bernabé Cantero**, calle Nueva, número 5, CABRA (Córdoba).

HERNIADOS

Los descuidados tenéis la culpa, los mal cuidados debéis confesar vuestro error; unos y otros **corréis grandes peligros**; debéis, sin mas tardar, acudir á informaros en las visitas gratuitas del **reputado especialista herniario Sr. D. C. A. BOER**, quien recibe en:

SEVILLA, martes 19 y miércoles 20 Julio, **HOTEL SIMON.**
Huelva, jueves 21 Julio, **Hotel Urbano.**
Valverde del Camino, viernes 22 Julio, **Fonda José M. Mora.**
Palma Condado, sábado 23, **Hotel Jesús.**
Lora del Río, domingo 24, **Fonda Terry (La Favorita).**
Córdoba, lunes 25 Julio, **Hotel Simón.**
Linares, martes 26, **Hotel Cervantes.**

A. BOER, Especialista herniario, Pelayo, 60 (Plaza Cataluña) BARCELONA.

HOTELES

LOS OMNIBUS

RENAULT

prestan servicio siempre

Entrega inmediata de los Modelos
:-: de ocho a cuarenta plazas :-:

S. A. E. de Automóviles RENAULT

MADRID:
Avenida de la Plaza de Toros, 7 y 9
SEVILLA:
MARTIN VILLA, 8 (en La Campana)
AGENCIAS EN TODAS LAS PROVINCIAS

Chinches

Un solo frasco de
LIQUIDO TRIUNFO
las extermina. Es infalible, inofensivo limpio y fácil de usar. En todas las droguerías puede adquirir un frasco por el precio de 2'00 ptas.

Líquido **Triunfo**

Correspondencia: F. Fernández Pellicer Cortes, 512 Barcelona

EL ISTMO

CAFES LA CORONA
los mejores, 10, 11 y 12 ptas el kilo
PROVEEDOR DE LA REAL CASA
CORDOBA, 4 y 6.

Hotel Lagares

Sanlúcar de Barrameda

El más céntrico y el más nuevo.
El de excelente cocina.
El de hermosos patios andaluces.
Hay garaje.

A LOS VERANEANTES

El restaurant «El Colmado», de Sanlúcar de Barrameda, ha abierto un comedor independiente, donde por **seis pesetas** se pueden abonar a las dos comidas.

Almuerzo sólo, tres pesetas. Comida sola, catorce reales. Desayuno, compuesto de café con pancecillo ó de chocolate con bizcochos, tres reales.

OMNIBUS

Fuentes de Andalucía

Sale de su oficina, Gran Capitan, 16, á las seis de la tarde.

RAYOS X-Enfermedades-RAYOS X del estómago é intestinos
Dr. CAMILO MURILLO
Bailén, 17. Consulta á las 3. Telf. 767

Reemplazo de 1927

Se ha publicado una nueva tarifa de cuotas militares. Informes, Miguel Escámez, Albareda 64. Sevilla.

MOTORES CROSSLEY

Lo mismo para ACEITES PESADO que para GAS POBRE, etc.
Son los PREFERIDOS en el mundo entero.

Detalles gratis: A. S. MAUDE.—Gran Vía número 1. Apartado 584.—Madrid.

Joyería Dalmás

Ampliada con Salón-Exposición en el entresuelo
Campana número 7.—Teléfono, 542.

URINARIAS — CURACION RADICAL

en breves días y sin molestias de la BLENORRAGIA, URETRITIS, GONORREA, (GOTA MILITAR), CISTITIS, PROSTATITIS, LEUCORREA, VAGINITIS y demás enfermedades de las vías urinarias, en ambos sexos, por antiguas y rebeldes que sean con los

CACHETS COLLAZO

Medicamento preparado por el Dr. Collazo, en la Argentina, y que se ha impuesto en todo el mundo por sus decisivos resultados, superiores a todo tratamiento conocido hasta la fecha, como lo prueban infinidad de certificados médicos y de enfermos curados, cuyos originales están a disposicion de los interesados. (Lea los que se publican en «A B C», «Blanco y Negro», «Mundo Gráfico», «El Sol», «La Nacion» y demás diarios de Madrid).

ESTADISTICA de enfermos curados con los CACHETS COLLAZO, según observacion hecha por el eminente especialista Dr. Archambault:

Enfermedades	Curados en menos de un mes	Curados en más de un mes
Blenorragia aguda y crónica	355	195
Cistitis aguda y crónica	213	28
Prostatitis aguda y crónica	242	146
Flujos en las señoras	128	57
Otras afecciones	62	32

Premiados con medallas de oro en París y Roma. Aprobados por las Autoridades Sanitarias de Buenos Aires, Montevideo, Paraguay, Chile, Brasil, México, Cuba, etc. y registrados en la Dirección de Sanidad de España.

Su uso es muy comodo y reservado, y por la rapidez de su accion resultan muy economicos. Precio 15 pesetas, más 25 céntimos por timbre.

Pida folletos gratis a A. García -:- Apartado 662.-MADRID

CANAS

AGUA DE COLONIA HIGIENICA
LA CARMELA
ELABORACION ESPECIAL
LOPEZ CARO

Invento maravilloso

para volver los cabellos blancos á su color primitivo á los quince días de darse una loción diaria con el Agua Colonia «LA CARMELA»; no mancha la piel ni la ropa, pudiéndose emplear como perfume en los usos domésticos; su acción es debida al oxígeno del aire, por lo que constituye una novedad, su aplicación se hace con la mano.

VENTA: Todas partes, y autor N. López Caro, Santiago, y sucursal de Barcelona, Caspe, 32, donde dirigirán la correspondencia Isla de Cuba: pídase con el nombre de Agua de Colonia del profesor N. López Caro. República Argentina en todas partes.

Cuidado con las imitaciones y falsificaciones.

SANTIAGO

Motores DIESEL legítimos

«CHRISTOPH» horizontales de 4 tiempos y verticales de 2 tiempos. Grupos motor Diesel y bomba centrífuga acoplada directamente.

GRUPOS ELECTROGENOS

Pequeños motores Diesel de 2, 4 y 6 H. P.
«GRAZ» verticales de 4 tiempos de 1 hasta 6 cilindros y de 30 hasta 2.600 H. P.

MOTORES MARINOS

Todos nuestros motores son de ARRANQUE INSTANTANEO y COMPLETAMENTE EN FRIO, sin necesidad de emplear ningún medio auxiliar de encendido.

Pídanse detalles y presupuestos á

Ferrovías y Siderurgias, S. A.
Marqués del Duero, 5.—SEVILLA

MÁQUINAS SINGER PARA COSER

PRUNCIDOR — TREMILADOR — DOBLADILLADOR — MARCA-PLIEGUES — ACOLCHADOR — RIBETEADOR

PARA USO DOMÉSTICO: Con accesorios los más útiles y perfectos para producir toda forma de costura.

PARA INDUSTRIAS. La colección más completa de máquinas especiales para cada una de las operaciones de costura.

ESTABLECIMIENTOS SINGER EN TODO EL MUNDO.

Cortefuria, 58; Tetuan, 23, y San Jorge, 29

Alimento de buen tono es el CACAO BLOOKER

EL MEJOR DESAYUNO
Tónico, digestivo, agradable
PÍDALO EN TODAS PARTES
Agentes en España: J. URIACH Y C.ª S. A. Bruch, 49 BARCELONA

Agencia de préstamos para el

Banco Hipotecario de España

Moratín, 8.-Sevilla

Prestamos con amortización de 3 á 50 años desde 5.000 pesetas en adelante, sobre fincas en toda España, aunque estén hipotecadas. Interés, 6 por 100 anual. Actividad y reserva.

Balneario del Raposo

(BADAJOZ)

A ocho kilómetros de las Estaciones de Zafra y Los Santos, y seis de las de Matanegra y Puebla de Sancho Pérez.
Declarado de utilidad pública por R. O. de 8 de Junio de 1926.
Aguas bicarbonatadas, cálcicas, manganesíferas.
Baños de aguas y lodos radiactivos.

Temporada Oficial: 1.º de Julio á 30 de Septiembre

INDICACIONES: Reumatismo en todas sus formas, obesidad, gota, afecciones de la piel de origen artrítico, trastornos del aparato genital de la mujer, enfermedades del sistema nervioso.

Gran Hotel de reciente construcción, dotado de toda clase de comodidades:

INFORMES: Alonso é Hidalgo
Medina de las Torres (Badajoz)

La Electro Industrial

TORNEO, 33
Reparación y Montaje de maquinaria eléctrica. Compra-venta de electromotores usados.

¡¡VERANEANTES!!

Muebles de todas clases á precios de fábrica, puestos en su destino. Esteban Torre, Francos, 25, (despacho). Gran Exposición Cuesta del Rosario, 38 al 42. Sevilla.

Preparación Militar y de Marina

Publicados los programas para la convocatoria de Junio de 1928, comenzarán las clases el 1.º de Septiembre con renombrado Profesorado en
PENSION ESCOLAR-SEVILA

Almacén de efectos navales

Pinturas Barnices **Guillermo Valera** Despacho: Antonia Díaz, 5 T.º 611 Sevilla

El hogar Español

Sociedad Cooperativa de Crédito Hipotecario
MADRID

Préstamos á interes módico, dando facilidades para los de construcción. Agencias en Barcelona, Mallorca y en
Sevilla, calle Zaragoza, 19

La pluma preferida en calidad y precio es la
FONT-PELAYO
Pedida en todas las papelerías

Gran Tintorería á Vapor
E. ADEMA

CASA FUNDADA EN 1850
(Sucesor de TASTET)
Fábrica y escritorio: BAZAN, 6 y 8.
Sucursales: Pi y Margall, 3; San Jorge, 28, Triana: Feria, 68, y Muñoz y Pabón, 2 (antes Carne).
Especialidad en limpieza y tintura en negro y colores sobre toda clase de prendas.—Precios módicos.

Dr. Zaragoza

Enfermedades nerviosas y mentales. Ex ayudante del Manicomio Esquerdo de Madrid. Consulta á las 2.
SANTO TOMAS, 10

C. Gerhard - Médico

Estómago—Intestinos—Hígado
Diabetes—Reumatismo
Mateos Gago, 45.- De 3 á 5.
Santa Ana, 12.—De 5 á 7.

LA CAMIONETA

de una tonelada, más económica

RENAULT

Camiones de dos, tres y media y cinco toneladas
Todos para entrega inmediata

S. A. E. de Automóviles RENAULT

MADRID:
Avenida de la Plaza de Toros, 7 y 9
SEVILLA:
MARTIN VILLA, 8 (en La Campana)
AGENCIAS EN TODAS LAS PROVINCIAS

LA CAMIONETA

de dos toneladas, perfecta

RENAULT

Económica con motor 10 C. V.
Rápida con motor 15 C. V.
Camiones de una, dos, tres y media y cinco toneladas
:Para entrega inmediata:

S. A. E. de Automóviles RENAULT

MADRID:
Avenida de la Plaza de Toros, 7 y 9
SEVILLA:
MARTIN VILLA, 8 (en La Campana)
AGENCIAS EN TODAS LAS PROVINCIAS

AÑO XXVII NUM. 9.960

MARTES 19 DE JULIO DE 1927

TEMPERATURA
Tomada de la Universidad. el 18 de Julio
Máxima al sol, 45,0.--Máxima á la sombra, 34,2.--Mínima, 18,0.

El Liberal

SANTOS DE HOY
Santa Aurea, vg. y mr.
JUBILEO.—En la iglesia de la Santísima Trinidad.

Noticias de España y Extranjero

Conferencias Telegráficas y Telefónicas con nuestros Corresponsales

Las tragedias de la Aviación

Se conocen nuevos detalles del desgraciado accidente que ha costado la vida al piloto comandante Loriga

Al acudir á Cuatro Vientos la esposa del infortunado aviador se desarrolla una emocionantísima escena

La capilla ardiente ha quedado instalada en el Hospital Militar.--Las heridas de Loriga.--El comandante Gallarza asistirá al entierro de su compañero.--Lo que opinan varios aviadores sobre los motivos del accidente.

Los vuelos de hoy en Cuatro Vientos.—Magnard, con su avioneta, hace proezas acrobáticas.

Madrid 18.—Hoy como día de vuelos en Cuatro Vientos, estaba el campo lleno de pilotos que preparaban sus aparatos para los vuelos.

A las diez de la mañana volaban sobre el campo diez ó doce aparatos, entre ellos, el aviador francés Magnard, con su avioneta.

Magnard, gran conocedor de su aparato, hacía verdaderos alardes acrobáticos, rizando el rizo, haciendo la caída de la hoja y volando de revés ante los aviadores españoles.

También volaba entre otros el comandante Loriga, con su aparato de caza, terminando sus vuelos á las diez y cuarto, cuando aún Magnard continuaba en el aire.

Haciendo competencia á Magnard en sus acrobacías, estaba el suboficial español señor Barco, pudiendo decirse que sobre estos dos pilotos se hallaba concentrada la atención de cuantos presenciaban los vuelos.

Loriga, afrontando la posible negativa que Magnard hizo á otros aviadores, pide al piloto francés su aparato.

Ya en tierra el comandante Loriga y refiriéndose á las acrobacías que estaba realizando Magnard, exclamó ante unos compañeros: --Que sensación de facilidad da esa avioneta, parece una pluma. Debe volarse con ella muy bien. Cuando baje Magnard voy á ver si me la deja para probarla en un pequeño vuelo.

Le dijeron que cuantos intentos habían hecho otros aviadores para probar la avioneta habían fracasado ante la negativa del piloto francés, que se excusaba diciendo que no tenía bien probado el aparato.

—Pues yo voy á ser el primero que vuele en ella—respondió Loriga con gran decisión.

En efecto, cuando descendió Magnard, fué hacia él Loriga, diciéndole:

—¿Tendría usted inconveniente en que yo dé un pequeño vuelo con su aparato?

—Ahora, ya no—le contestó Magnard. La avioneta está á mi gusto. Usted es un gran aviador y no hay nada que aconsejarle, sin embargo, mi avioneta es muy ligera, se va de la mano y hay que tener con ella mucha precaución, sobre todo, en los virajes y picadas.

Confiadísimo, subió Loriga á la avioneta y emprendió el vuelo.

La muerte de Loriga es una dolorosa pérdida para la aviación mundial

Después del trágico accidente, Magnard, muy afectado, decía: Ha sido una cosa de la fatalidad. Jamás montó en mi avioneta tan buen piloto. No sé á qué atribuir la desgracia; á cualquier cosa menos á falta de experiencia.

Como el aparato quedó destrozado no ha podido concretarse á qué se haya debido el accidente, si á un fallo de los mandos ó á cualquier otra circunstancia.

Entre tanto, Magnard no cesaba en sus lamentaciones.

Estoy apuradísimo—decía—. Cuando se ha matado Loriga he podido yo sufrir su misma suerte mil veces antes. Ha sido una verdadera desgracia.

Los aviadores jamás estamos seguros en los vuelos por mucha experiencia que tengamos.

Yo lloro la desgracia de Loriga como algo mío. No sólo la aviación española, sino la aviación mundial están de luto.

—¿Qué hará usted ahora?—le preguntaron.

—No sé, no sé; lo más seguro es que regrese á París por ferrocarril. Después de la desgracia ocurrida, pienso marcharme cuanto antes.

Las heridas de Loriga

Entre el comandante médico, jefe del quirófano, y el doctor don Antonio Pérez, apreciaron al cadáver del infortunado comandante Loriga las heridas siguientes: una en el ojo derecho con desgarre de todos los tejidos hasta el maxilar, pasando del labio inferior, la fractura de las dos piernas y de ambos pies y además la fractura del muslo izquierdo.

Según opinión del doctor Pérez, la muerte sobrevino al ser trasladado el cuerpo del infortunado aviador desde el punto de caída del aparato hasta el botiquín por consecuencia de un schot traumático.

Los efectos propiedad de Loriga.--Las altas autoridades en el Aeródromo.

Un compañero de Loriga se hizo cargo de los efectos que llevaba éste, que eran tres medallitas, unidas por una cadena; el anillo nupcial y una pequeña cantidad en metálico.

De los primeros en acudir al aeródromo al tener noticia del accidente fueron el ministro de la Guerra, el capitán general de la región, el ayudante del jefe del Gobierno, duque de Hornachuelos; el coronel Kindelán, el teniente coronel Herrera, el general Soriano, el duque de Extremera, presidente del Aéreo Club, y numerosos aviadores.

También acudió al depósito el aviador francés Magnard.

La capilla ardiente

A las cinco de la tarde quedó convertido el depósito del Hospital en capilla ardiente.

El cadáver quedó sobre la misma mesa de operaciones, que se cubrió con telas de los colores nacionales, envolviéndolo asimismo la bandera nacional. Rodeando la mesa se colocaron varios hachones.

La esposa del señor Loriga confiaba en que éste no volaría hoy

La esposa del comandante Loriga, que había contraído matrimonio hace pocos meses, no tuvo conocimiento de la muerte de su esposo en los primeros momentos, pues cuando de vuelta de efectuar compras llegó á su domicilio sólo la dijeron que había sido víctima su marido de un accidente sin revelarle la importancia del mismo.

Estaba tranquila porque creía que su marido no volaba hoy.

Ante el cadáver del esposo.—Escena indescriptible.

En seguida que le dieron la noticia del accidente, aunque ocultándosele la gravedad del mismo, la esposa de Loriga se empeñó en ir a Cuatro Vientos, donde llegó á la una y media de la tarde acompañada de la señora de Taboada.

El facultativo de guardia y un sacerdote recibieron á las dos señoras, que ignoraban todavía la muerte del aviador.

Con las precauciones naturales fueron haciéndole entrever que el accidente podía revestir funestas consecuencias, y entonces la esposa de Loriga, anegada en lágrimas, se hizo conducir al departamento donde yacía el cadáver, al que rodeaban varios compañeros y dos monjas de las que prestan sus servicios en el Hospital.

Abrazada al montón informe que constituía el cadáver, la esposa del infortunado aviador sufrió un fuerte ataque de nervios.

La escena resultó indescriptible. Todos los presentes hallábanse mudos por la emoción.

Cuando fueron recobrando la presencia de ánimo y no sin grandes esfuerzos, logró separársela del cadáver de su esposo.

Déjenme, déjenme—decía—. Dentro de poco ya no le veré más; déjenme con él.

Antes de que la hicieran salir de la capilla ardiente depositó junto al cadáver un pequeño cuadro con la imagen de la Virgen de la Esperanza por la que Loriga sentía gran devoción y que doña Josefa Ruiz había llevado, creyéndole todavía con vida.

También dejó sobre el cadáver tres medallas de la Vigen del Pilar, de la del Socorro y de la del Loreto, que Loriga tenía enlazadas por una pera de oro y prendidas á la cabecera de su cama.

El embalsamamiento del cadáver y su traslado.—La familia del aviador regresará á Madrid mañana.—Otras noticias.

Mañana, á las diez y media, se procederá al embalsamamiento del cadáver de Loriga para trasladarlo á Lalín, su pueblo natal, del que hace poco había sido nombrado hijo predilecto.

El comandante Loriga había contraído matrimonio hace dos meses.

En los talleres de Cuatro Vientos se suspendieron esta tarde totalmente los trabajos en señal de duelo.

La madre del infortunado aviador y su hermana marcharon ayer á Coruña, donde residen, pues su padre manda el tercer regimiento de artillería de montaña que forma parte de aquella guarnición.

Loriga había regresado hace pocos días de Galicia, donde se habían celebrado varios actos populares en su honor y se proponía efectuar dentro de breves días un viaje por el Norte en compañía de su esposa.

Velan el cadáver los compañeros del finado, turnando de dos en dos horas.

La noticia del trágico accidente ha producido en Madrid gran impresión.

Los balcones del Aéreo Club lucen colgaduras con crespones negros.

Por la casa del comandante Loriga han desfilado numerosas personas para testimoniar sus sentimientos de pésame. También se han recibido muchos telefonemas.

De Pontevedra y Coruña telegrafían comunicando que la muerte del heroico aviador ha producido general consternación.

Un vecino de la casa en que habitaba Loriga sostuvo esta tarde una conferencia telefónica con Coruña. Por ella se ha sabido que la familia Loriga llegará mañana á Madrid en el tren gallego que tiene su hora de llegada á las diez menos cuarto.

La madre y hermana del infortunado piloto, que como queda consignado salieron ayer de Madrid, llegaron á Coruña al propio tiempo que los despachos dando cuenta del trágico accidente.

Presentimientos maternales

Esta tarde, un periodista habló con un pariente de Loriga, quien le dijo:

Nos hemos pasado toda la vida en constante inquietud por la suerte del pobre Joaquín. Su madre sobre todo vivía en continua alarma. Por su gusto, Joaquín no se hubiera arriesgado nunca a abrazar tal profesión.

Ella se pasaba la vida rezando por su hijo y siempre á sus amistades les rogaba que rezasen por él.

Características del aparato

La avioneta, cuya prueba ha costado la vida á uno de los héroes del «raid» Madrid-Manila, era un monoplano de una hélice, de metro y medio escaso de largo.

Tenía un motor Salmsón, de cuarenta caballos, y en general su tipo era tan pequeño—poco mayor que el autogiro La Cierva—, que parecía imposible se realizasen vuelos de tal precisión y tan arriesgados.

Lo que opinan varios aviadores sobre el accidente

Madrid 18.—Hemos hablado con varios aviadores acerca de las posibles causas del accidente que ha costado la vida al comandante Loriga, habiendo coincidido todos en manifestar que ha sido debido á que la avioneta contaba sólo con un motor de 60 HP. y para no perder sustentación en esta clase de aparatos es preciso tener un extraordinario cuidado tanto en los virajes como al encabritar ya que el aparato pierde fácilmente estabilidad y entra en barrena.

Como Loriga estaba acostumbrado á manejar aparatos de mucho mayor número de caballos, sin duda no tuvo en cuenta los detalles expresados, siendo éste el motivo del accidente.

El comandante Magnard, antes de que Loriga se elevase, le dijo que tuviese mucho cuidado hasta alcanzar los cien metros de altura, pues á menor número de ellos el aparato entraba con gran facilidad en barrena.

Gallarza irá en vuelo directo de Barcelona á Madrid para asistir al entierro de su compañero

Barcelona 18. — En visita de despedida cumplimentó esta mañana al gobernador el aviador comandante Gallarza, que al tener noticia del accidente que ha costado la vida á su compañero Loriga, ha solicitado ir á Madrid para estar al lado de su compañero en el momento del entierro.

La escuadrilla que manda el comandante Gallarza y que se encuentra en esta capital, saldrá de aquí esta tarde ó mañana en vuelo directo con el fin indicado.

Este viaje lo pensaba realizar el comandante en dos etapas, una de Barcelona á Zaragoza, y la otra de esta población á Madrid, pero al tener noticia del accidente y con objeto de ganar tiempo, lo hará en viaje directo.

Noticias de Madrid

Procedente de Santander llegó anoche en automóvil Don Alfonso, en unión del cual cenó el Presidente del Consejo

LA COLONIZACION EN MARRUECOS

Madrid 18.—«Informaciones» publica esta noche un artículo firmado por el «Tebib Arrumi» acerca de la colonización en Marruecos, en el que, entre otras cosas, el articulista dice que el Gobierno quiere orientar parte de nuestra emigración hacia el Mogreb; pero lo que no debe querer el Gobierno, ni por tanto consentirlo, es que á Marruecos siga acudiendo toda clase de logreros, que quieren enriquecerse en el menor tiempo posible y con muy poco trabajo.

Esto no conviene á España en modo alguno, pues de seguir haciéndose evitará que á aquellas tierras acudan los hijos de la nación que salen de ella para enriquecerse á fuerza de honradez y trabajo. Los que vayan dispuestos á trabajar encontrarán grandes facilidades en Marruecos.

La Dirección de Colonización del Protectorado establecerá diversos servicios para facilitar el trabajo de los españoles que acudan á nuestras zonas de protectorado, instalando oficinas agrícolas para propaganda en los principales zocos de nuestras zonas con el fin de orientar á los que allí vayan y á los naturales de cada cabila, asegurando á los arrendadores los terrenos de cultivo.

También se establecerá otra clase de centro de agricultura, cuya dirección radicará en Tetuán.

Estos centros estarán dedicados á dar ejemplos prácticos de toda clase de cultivos y se emprenderá la explotación de la avicultura y el fomento de la industria de la seda.

Por de pronto saldrá á concurso la adjudicación de una extensa propiedad del Gobierno español, situada en Handekied, distribuída en once lotes de extensión entre 28 y 100 hectáreas. Los terrenos se venderán á largo plazo, pero será condición para obtenerlos la de establecer la familia del arrendador en aquel territorio.

Se convertirán en tierras de regadío unas 15.000 hectáreas de terreno, aprovechando para ello las aguas del Muluya.

REGRESO DE D. ALFONSO

Madrid 18.—A las ocho y veinte minutos de la noche, en automóvil, procedente de Santander, ha llegado Don Alfonso, acompañado del duque de Miranda.

Momentos después de la llegada del Monarca al Regio Alcázar, el Presidente del Consejo fué invitado á cenar por el Soberano. Con éste se sentaron á la mesa los jefes palatinos y sus ayudantes.

A la una menos cuarto abandonó el regio alcázar el general Primo de Rivera, manifestando á los periodistas que le esperaban que sentía defraudarles en su natural curiosidad, pues no tiene ninguna noticia de interés que comunicarles, pudiendo tan sólo decirles que mañana celebrarán Consejo en Palacio, presidido por el Rey, y que á las diez de la mañana se reunirán todos los ministros en el ministerio de la Guerra para preparar los asuntos que han de someterse á conocimiento de Don Alfonso y los decretos que éste habrá de firmar.

Contestando á preguntas de un periodista, manifestó el marqués de Estella que no sabía si asistiría al Consejo el ministro de Hacienda, pues esta tarde había telefoneado á su casa y el señor Calvo Sotelo le manifestó que estaba con fiebre á consecuencia de unas fuertes anginas que sufre.

Terminó diciendo el Presidente que durante la comida había informado á Don Alfonso de los asuntos de estos días, de los que ya la opinión tiene conocimiento, y se lamentó del desgraciado accidente que había costado la vida á la condesa de Velayos, de la que hizo grandes elogios.

Don Alfonso regresará probablemente mañana á Santander.

Una charlotada

La Línea 18.—Se ha celebrado una charlotada con éxito grande.

Los novillos, de Gallardo, fueron buenos.

Charlot, Chispa y su botones, alcanzaron gran éxito.

El público ovacionó constantemente á los toreros bufos.

De Le Bourget han salido para España dos aviadores franceses

París 18.—Del Aeródromo de Le Bourget, salieron el domingo los aviadores Salles y Baraber, que recorrerán en un hidro Santander, Gijón, Coruña, Oporto, Lisboa, Sevilla, Madrid y Burgos.

Santander 18.—A las dos y cinco del domingo, llegaron los aviadores franceses.

La gente se disponía á marcharse creyendo que no llegarían, cuando percibieron el avión volando bajo.

Este, posóse en la bahía, ante el asombro de los circunstantes, que creían que el aparato era terrestre.

Parte oficial

Madrid 18.—En la Oficina de Censura facilitaron anoche el siguiente parte oficial de Marruecos:

«Zona oriental.—Sin novedad.

Zona occidental.—El jefe rebelde de Sumata el Chauni ha hecho su presentación en la Oficina de Intervención de dicha cabila.»

El movimiento revolucionario en Viena

Según las últimas noticias recibidas parece que el Gobierno ha dominado la situación

LA SITUACION HA MEJORADO

Praga 18.—Según las últimas noticias recibidas de Viena, la situación en la capital ha mejorado considerablemente.

Los tranvías y taxis han reanudado el servicio, y la policía asegura el orden de la ciudad.

LO QUE CUENTAN UNOS VIAJEROS LLEGADOS A BUDAPEST

Budapest 18.—Los viajeros llegados de Viena á la estación fronteriza de Hegyeshalon, refieren que esta mañana en Viena abrieron los establecimientos, principalmente los de artículos de primera necesidad, sin que se notara nada anormal á excepción de la falta de algunos alimentos; pero en escasa proporción.

Dicen asimismo que la noche anterior trascurrió sin que se escuchase ningún disparo.

Esta noche debía celebrarse un mitin de empleados de Correos.

La Policía mantiene el orden en toda la ciudad y los elementos directores del partido social-demócrata que han perdido toda su fuerza, gestionan de los obreros que desistan de la lucha

Terminan afirmando los viajeros que la situación del Gobierno es actualmente más fuerte que nunca.

UN CHOQUE SANGRIENTO

En la barriada de Hornals se registró un choque entre comunistas y socialistas, resultando seis muertos y varios heridos.

EL NUMERO DE VICTIMAS

El «Boletín Sociadista» dice que el número de víctimas habido con motivo de los últimos sucesos asciende á 50 muertos y 400 heridos.

UNA PROCLAMA

El canciller ha publicado una proclama haciendo un llamamiento para que el público ayude á la policía para solucionar el conflicto y mantener el orden.

Dice en dicha proclama que en los últimos sucesos han resultado tres policías muertos y 100 heridos. Se detuvieron á 250 revoltosos.

El grave accidente que ha costado la vida á la condesa de Velayos

Parece que en el momento de ocurrir la desgracia conducía la condesa el auto.-El chofer se halla en gravísimo estado. -El accidente ocurrió á siete kilómetros de Briviesca.-Lo que dicen unos campesinos.-Los primeros auxilios.-El marqués de Rafal identifica el cadáver de la condesa.-Otros detalles.

Se confirma la noticia del accidente

Burgos 18.—Acaba de confirmarse la triste noticia del fallecimiento de la condesa de Velayos, á consecuencia de un accidente de automóvil.

El desgraciado suceso ocurrió á siete kilómetros de Briviesca.

Los condes de Velayos tenían que reunirse con sus padres

Madrid 18.—Desde hace varios días se encuentran en San Sebastián los condes de Romanones, habiendo acordado que sus hijos los condes de Velayos, fuesen á reunirse con ellos sobre esta fecha para pasar á su lado la temporada veraniega.

Cómo ocurrió el suceso

Burgos 18.—Esta mañana salió de Madrid en automóvil de su propiedad la condesa de Velayos, acompañada únicamente de su chófer.

La condesa tenía el propósito de llegar á Vitoria con tiempo suficiente para comer allí y seguir el viaje á San Sebastián.

Para lograr este propósito, el auto de la condesa marchaba á una extraordinaria velocidad por la carretera general de Francia. Al llegar al kilómetro 280 de dicha carretera, hay una recta bastante larga que la condesa quiso aprovechar para ganar tiempo y llegar cuanto antes á Vitoria.

Varios campesinos han manifestado que vieron pasar el coche de la condesa á una velocidad vertiginosa.

En la recta indicada y al llegar al kilómetro 283, debido á algún bache que hubiera en la carretera ó á una falsa maniobra del chófer, el auto fué á chocar contra un árbol de los que existen en la carretera mencionada. Dada la velocidad á que el vehículo marchaba, el encontronazo fué enorme, saliendo despedidos del coche la condesa y el chófer. El auto quedó destrozado.

El kilómetro 283 donde ha ocurrido el accidente, está á siete del pueblo de Briviesca.

Los primeros auxilios

Unos campesinos que se hallaban en los campos inmediatos y que á la hora de ocurrir el suceso se dirigían al mencionado pueblo, presenciaron la catástrofe, acudiendo rápidamente en auxilio de las víctimas.

Varios de ellos se dirigieron con toda urgencia al pueblo en demanda de socorro mientras otros conducían á la condesa y al chofer á Briviesca, donde el facultativo del mismo certificó la defunción de la primera y el gravísimo estado del chofer.

El Juzgado se presentó inmediatamente en el lugar del suceso, ordenando el traslado de los heridos.

Se ignora quiénes sean las víctimas

En los primeros momentos se ignoraba quiénes fuesen las víctimas, pues la condesa había fallecido y el chofer, dada la gravedad de su estado, no podía pronunciar palabra.

El marqués de Rafal identifica á la condesa

A poco de ocurrir el accidente se vió llegar procedente de Vitoria un automóvil, del que se apeó un caballero elegantemente vestido, que al enterarse de lo ocurrido se dirigió inmediatamente al Hospital.

Era el marqués de Rafal, que habiendo tenido conocimiento de que la condesa había salido de Madrid para almorzar con ellos en Vitoria, al ver su tardanza temió le hubiese ocurrido algún percance, y salió en su busca.

El marqués fué quien identificó el cadáver de la condesa de Velayos.

El chófer es padre de cuatro hijos

El chofer de la condesa de Velayos se llama Angel Gallo, de treinta y seis años de edad, casado y padre de cuatro hijos.

Tiene fracturada la base del cráneo y su estado inspira serios cuidados.

¿Quién conducía el auto?

Se asegura que en el momento de ocurrir la catástrofe el auto iba conducido por la misma condesa, la cual, en su deseo de llegar con tiempo para comer á Vitoria, iba á una velocidad vertiginosa.

El conde de Velayos sale para Briviesca

Madrid 18.—Inmediatamente que se tuvo conocimiento del accidente en Madrid, salieron para Briviesca el conde de Velayos y otros familiares.

No se les dijo toda la verdad de lo ocurrido, sino simplemente que la condesa había sufrido un accidente de automóvil, que aunque había revestido importancia no era tanta que no pudiese tener remedio.

Los condes de Romanones salen de San Sebastián

Burgos 18.—Se tiene noticia de que los condes de Romanones han salido con dirección á Briviesca al tener conocimiento de la desgracia ocurrida á su hija política.

También han salido para el lugar del suceso los condes de Torre Arias, padres de la víctima.

Comienza á actuar el Juzgado

El Juzgado correspondiente comenzó á actuar desde los primeros momentos.

Las noticias que se tienen sobre lo ocurrido son muy confusas, ya que cuando la condesa llegó al pueblo ya era cadáver y el chófer se hallaba tan gravemente herido, que no pudo declarar, á pesar de que el Juzgado intentó interrogarle.

La condesa, según se afirma, no murió en el lugar del accidente, sino que llegó con vida al pueblo, donde únicamente pudo decir que era de Madrid, falleciendo poco después.

Nuevos detalles del suceso

Burgos 18.—Se tienen nuevos detalles del accidente ocurrido á la condesa de Velayos y en el que ha resultado muerta y gravísimamente herido el chófer, que conducía el auto.

El primero que se dió cuenta del accidente fué el vecino del pueblo de Grisalena, Saturnino López, el cual, ocupando un auto propiedad del gerente de los almacenes París-Madrid, señor Revilla, pasó por el lugar del accidente.

Inmediatamente ambos recogieron á los heridos y los condujeron al pueblo, donde recibieron asistencia, pudiendo apreciar los médicos que la condesa no presentaba lesión exterior alguna. Tan sólo un pequeño hematoma en la nariz.

El chofer, en cambio, presentaba la fractura de la base del cráneo.

La capilla ardiente

El cadáver de la condesa ha sido instalado en una de las salas del Hospital convertida en capilla ardiente, siendo velado por sus familiares y el marqués de Rafal.

Otros detalles

La condesa de Velayos se hallaba casada hace doce años con don Agustín de Figueroa, hijo de los condes de Romanones. Era hija de los condes de Torre Arias y vivía en un hotel propio del paseo de Martínez Campos, 27 y 29.

A la condesa le fué ocupado un carnet de conductor de automóviles á nombre de doña María Guzmán, propietaria.

Información de provincias

Han fallecido el duque de Solferino y la condesa de Cañete Torres

FALLECIMIENTO DE UNA ARISTOCRATA

Córdoba 18.—Repentinamente ha fallecido esta mañana la condesa de Cañete Torres, cuando acababa de llegar de misa.

LA FALSIFICACION DE BILLETES.—DILIGENCIAS JUDICIALES

Alicante 18.—Esta mañana han llegado los detenidos con motivo de la falsificación de billetes descubierta en Madrid, Montero y Reyes, quedando incomunicados rigurosamente.

El Juzgado dedicó el día de ayer al descanso.

Hoy el juez ha sometido á un careo á los detenidos en esta capital y á los dos que han llegado de Madrid.

La discusión entre éstos adquirió en algunos momentos tonos de disputa, sobre todo entre Montero y Reyes, con Alenda, García y Miralles.

Miralles ha negado constantemente su participación en el asunto.

La diligencia de careo duró desde las nueve de la mañana hasta las cuatro de la tarde.

A mediodía ha llegado, procedente de Orihuela, Murcia y Cartagena, el comisario de Policía, después de realizar importantes diligencias en las mencionadas poblaciones.

Esta tarde, á las cinco, en automóvil y en compañía de la policía de Madrid y del juez especial, marchó el detenido Montoro. Se supone que van á Callosa del Segura, pero nada se sabe ciertamente, pues se ha guardado gran reserva sobre este extremo, que se considera importantísimo.

Se espera que con esta diligencia quede aclarado y terminado el asunto.

MUERTE DEL DUQUE DE SOLFERINO

Barcelona 18.—A las dos de la tarde ha fallecido á consecuencia de una embolia cerebral el duque de Solferino, que ostentaba también los títulos de marqués de Coscojuela y conde de Castillo Gordilfo.

El finado era senador por derecho propio y siempre militó en el partido tradicionalista.

El estado del Rey Fernando

Bucarest 18.—El estado del Rey Fernando es satisfactorio, pues ha obtenido una gran mejoria, habiendo recuperado el apetito.

M.C.D. 2022