DIARIO NACIONAL-SINDICALISTA

Libertad

FUNDADO POR ONESIMO REDONDO EN 1931

VALLADOLID, sábado 7 de julio de 1962 — Epoca V — Año XXXI — Número 7.401 — Precio: 1,50 pesetas

Depósito legal: VA - Nº 3 1958

PARIS QUIERE SER LA CAPITAL DE UNA FUTURA EUROPA UNIDA

ADENAUER NO DUDA EN LA CREACION DE LA UNION POLITICA EUROPEA

París, 6.—París quiere convertirse en la capital de una futura Europa unida. En una reunión celebrada anoche, el Ayuntamiento de la capital aprobó una resolución pidiendo que tengan su sede en París varias de las futuras instituciones europeas.

El Alcalde de París presentará hoy la resolución al presidente De Gaulle.—Efe.

ADENAUER NO DUDA DE LA CREACION DE LA UNION POLITICA EUROPEA

Bonn, 6.—Konrad Adenauer, canciller de la Alemania occidental, ha declarado en una entrevista radiada que no había duda alguna de que la unión política europea iba a crearse. "Creo que los "Seis" tienen un deber, un deber para la historia, llevar a cabo su más alta misión: la unión política, y no hay duda de que lo conseguirán", dijo Adenauer.

El Canciller rechazó la palabra "eje" para calificar las relaciones entre Alemania occidental y Francia y dijo que prefería la palabra "amistad" o "unidad de intereses".—Efe.

Los actos de mañana de la Hermandad de la División Azul

En el Ayuntamiento hablarán el Jefe Provincial, camarada Ruiz - Ocaña, y el Secretario General de Prensa y Radio, Demetrio Castro Villacañas

La Hermandad de Combatientes de la División Azul, de Valladolid, celebrará mañana, con motivo del XXI aniversario de la salida para el frente ruso, diversos actos, entre los que destacan los siguientes:

A las once, misa en el convento de las Calderonas.

A las doce, acto de afirmación en el salón de actos del Ayuntamiento, en el que hará uso de la palabra el presidente de la Hermandad y gobernador civil de la provincia, don Antonio Ruiz-Ocaña y Remiro, y el secretario general de Prensa, Propaganda y Radio del Movimiento, Demetrio Castro Villacañas.

Posteriormente se celebrará un almuerzo de hermandad.

FRANCO Y MACAPAGAL REAFIRMAN SU DESEO DE REFORZAR LOS LAZOS HISTORICOS QUE UNEN A SUS PAISES

Y muy especialmente su determinación de combatir, dentro de sus fronteras, al comunismo

Comunicado en Madrid y Manila de la visita del Presidente de Filipinas

Madrid, 6.—Al terminar la visita a España del presidente de la República de Filipinas, excelentísimo señor Diosdado Macapagal, se hace público en Manila y Madrid, simultáneamente, el siguiente comunicado:

«Invitado por el Jefe del Estado Español, Generalísimo Francisco Franco, el presidente de la República filipina, Diosdado Macapagal, acaba de terminar su visita oficial, que ha durado seis días. El Generalísimo Franco acogió al presidente Macapagal como al representante querido y respetado de un pueblo hacia el cual el pueblo español ha mostrado siempre un afecto especial. El presidente Macapagal ha declarado, por su parte, que estaba profundamente emocionado por el calor de la recepción que le ofrecieron el pueblo y el Gobierno de España.

En sus conversaciones, los dos Jefes de Estado reafirmaron su deseo de reforzar los lazos históricos que unen a España y Filipinas. Expresaron su creencia de que modalidades nuevas y más prácticas de cooperación entre los dos países pueden ser asentadas sobre la base de estos lazos amistosos.

Reafirmaron la determinación de sus respectivos Gobiernos de incrementar el nivel de vida de sus pueblos, de intercambiar conocimientos técnicos en asuntos económicos y culturales esenciales para el progreso continuo de sus países y de contrastar sus respectivos puntos de vista cada vez que sea necesario en cuestiones que afecten a intereses importantes para ambos, incluyendo aquellos problemas que se presenten en las Naciones Unidas.

LUCHA CONTRA EL COMUNISMO

Muy especialmente reafirmaron su mutua determinación de combatir dentro de sus respectivas fronteras el peligro del comunismo y en colaboración con otros Estados animados del mismo espíritu, la amenaza que representa el comunismo internacional contra la seguridad y la libertad de los pueblos.

Durante la visita se procedió al intercambio de dos notas:

Una de ellas asegurando a los ciudadanos de ambos países el derecho a la residencia permanente en el otro, condiciones de reciprocidad; y la otra abolibndo los derechos consulares para los visados de turismo y de negocios de ciudadanos filipinos que deseen visitar España y de ciudadanos españoles que deseen visitar las Filipinas.

Se desarrollaron conversaciones sobre la necesidad de completar la negociación de diversos acuerdos que están siendo objeto de estudio desde algún tiempo y que se refieren a asuntos de interés mutuo para ambos países. Estos asuntos se refieren a:

Un tratado de nacionalidad basado en lo dispuesto en el Código Civil español y en la ley de la República de las Filipinas, número 2.639, de 18 de junio de 1960; un acuerdo comercial otorgando determinadas concesiones administrativas y arancelarias a cada una de las partes para ciertos productos de la otra parte, con objeto de establecer un intercambio comercial entre ambas, más amplio y equilibrado.

COLABORACION EN EL PLAN ECONOMICO DE MACAPAGAL

En el transcurso de las conversaciones, las autoridades españolas se ofrecieron a estudiar la forma de colaborar en el plan económico del presidente Macapagal. Por parte filipina se aceptó esta oferta, haciendo constar su vivísimo agradecimiento por la misma.

Con el fin de reforzar los lazos culturales entre los dos países, se mantuvieron conversaciones relativas a la necesidad de conceder un cierto número de becas para la formación de profesores de español en Filipinas, así como también un limitado número de becas para filipinos que asistan a la escuela diplomática de Madrid. Estas conversaciones incluyeron el estudio de un proyecto, sometido en estos momentos a la consideración de la Unesco, para el establecimiento, con la colaboración de otros países de habla española, de un centro para la propagación de la cultura hispánica en Filipinas.

Al terminar su visita a España, el presidente Macapagal reafirmó de nuevo su determinación, cordialmente acogida por el Generalísimo Franco, de hacer del estrechamiento de las relaciones hispano-filipinas en todos los terrenos, uno de los objetivos principales de su Administración».—Cifra.

EL PRESIDENTE DE FILIPINAS ABANDONÓ AYER ESPAÑA

Miles de barceloneses patentizaron, una vez más, sus simpatías a Macapagal y familia

En Roma fue recibido por Segni

Barcelona, 6.—El presidente de Filipinas, don Diosdado Macapagal, acompañado de su esposa, hijos y del séquito oficial, emprendió vuelo hacia Roma a las 9,30 de la mañana.

Miles de barceloneses patentizaron una vez más su simpatía al Presidente de Filipinas y familia.

El ilustre huésped fue despedido por el ministro sin cartera, señor Gual Villalbí, y primeras autoridades de Barcelona.—Cifra.

RECIBIDO EN ROMA POR SEGNI

Roma, 6.—El Presidente de Filipinas ha llegado a Roma para una visita oficial de dos días a Italia. El presidente italiano, Antonio Segni, saludó a Macapagal al pie de la escalera del avión presidencial.—Efe.

LOS JEFES ARGELINOS DISIDENTES SE APODERAN DE LA ADMINISTRACION DE ORAN

Musulmanes invaden la Catedral de Argel y derriban la estatua del Duque de Orleans

El Gobierno provisional trata de poner al recién nacido Estado bajo el control de Ben Jedda

Ben Bella dice: Hay que destituir a los mandos militares

Rabat, 6.—Los jefes disidentes del Ejército de Liberación proclamaron hoy que se han apoderado de la administración en los antiguos departamentos del oranesado, incluida la capital y que se están moviendo en amplia maniobra para hacerse cargo de toda la administración en Argelia.

Un portavoz de los coroneles disidentes dijo hoy, en Rabat, que el Consejo Ejecutivo era un "juguete" del Gobierno provisional, dirigido por Ben Jedda y que habían decidido suplantar la autoridad de ambos: del Ejecutivo provisional y del Gobierno provisional, en razón de que el Gabinete de Ben Jedda ha violado los acuerdos de Evian.

El portavoz confirmó ante los periodistas que las tropas argelinas estacionadas en Marruecos —calculadas en diez mil hombres, en números redondos—, estaban avanzando sin oposición en la zona del antiguo oranesado, uniéndose a las tropas de la willaya quinta e incautándose de todos los resortes del poder.

La operación era mandada por el coronel Bumedienn, oficialmente destituido por el Presidente del Gobierno provisional, la semana pasada.

También se anunció que Mohammed Khiddar, que desempeñaba el cargo de ministro miembro del Gobierno provisional que dimitió recientemente en señal de protesta contra los intentos de Ben Jedda de disolver el comando insurgente, ofrecerá una conferencia de prensa para informar sobre los disidentes. Finalmente se dice que Ben Bella llegaría a Rabat esta noche o mañana y que luego entraría en Argelia.—Efe.

INVASION DE LA CATEDRAL DE ARGEL

Argel, 6.—Un numeroso grupo de musulmanes, aplaudiendo y profiriendo sus típicos «yus-yus», ha penetrado en la Catedral de Argel.

Mujeres musulmanas con velos, niños, jóvenes, ancianos y soldados han recorrido el templo. Los musulmanes contem-

(Pasa a la página sexta)

Ha muerto el Premio Nobel William Faulkner

De un ataque al corazón

Charlotteville (Virginia), 6. — William Faulker, novelista y ganador del Premio Nobel de Literatura, ha fallecido hoy, a los sesenta y cuatro años.

Fuentes allegadas a la Universidad de Virginia han informado que el escritor, "un gigante de la literatura americana", falleció a primeras horas de esta mañana, en Oxford (Mississippi).

Faulker ganó el Premio Nobel en 1949.

Al parecer, Faulker falleció en el Hospital de Oxford de un ataque al corazón.

Nació en Ripley, en septiembre de 1897. Escribió su primera novela, "Soldiers Pay", en 1926, en la que relata sus experiencias personales en la primera guerra. Después tuvo una época en la que escribió novelas de tema macabro.—Efe.

El jefe de los comandos de la OAS en Argelia fusilado

París, 6.—Roger Degueldre, de treinta y siete años, jefe de los "comandos de la OAS en Argelia", ha sido ejecutado en la madrugada de hoy.

Un pelotón de ejecución, integrado por doce soldados, disparó los tiros que pusieron fin a la vida de Degueldre, en el fuerte D'Yvry, a pocos kilómetros al sur de París.

El exlegionario es el tercer miembro de la OAS fusilado. Efe.

NO HABRA REORGANIZACION EN EL GOBIERNO PROVISIONAL

Argel, 6.—No habrá reorganización en el seno del Gobierno provisional de la República de Argelia, que preside Ben Yussef Ben Jedda.

Los rumores acerca de la reorganización del Gabinete argelino procedían de una agencia de prensa, información ubicada en El Cairo.—Efe.

PROYECTO DE UN MONUMENTO AL MAESTRO

Madrid, 6.—Existe el propósito de levantar un monumento al maestro, como homenaje a su improba labor en las escuelas nacionales. El emplazamiento será la llamada «Peña de Martos» (Jaén). El monumento tendrá 30 metros de altura y cinco metros la cabeza. Su costo se calcula en treinta millones de pesetas.—Cifra.

BAHAMONTES GANÓ LA ETAPA DE AYER DEL «TOUR»

Bahamontes, la gran figura ciclista española, de quien tan poco se esperaba, vuelve por sus fueros en el "Tour". El jueves se colocó en primer lugar del Premio de la Montaña, ganando diecisiete puestos en la general. Ayer ganó, como gran campeón, la etapa de montaña, contra reloj, batiendo a los grandes favoritos.

(EN PAGINAS INTERIORES AMPLIA INFORMACION DE ESTA PRUEBA Y TODA LA JORNADA)

Franco preside la reunión de la Comisión Delegada de Asuntos Económicos

Estudio sobre el plan de desarrollo económico

MADRID.—BAJO LA PRESIDENCIA DE SU EXCELENCIA EL JEFE DEL ESTADO, SE HA REUNIDO EN EL PALACIO DE EL PARDO LA COMISION DELEGADA DE ASUNTOS ECONOMICOS PARA EXAMINAR, ENTRE OTRAS CUESTIONES DE SU COMPETENCIA, LOS TRABAJOS REALIZADOS POR LAS PONENCIAS Y COMISIONES DE LA COMISARIA DEL PLAN DE DESARROLLO ECONOMICO.

Se prorrogan las normas de la campaña 1961 - 62

Precio del trigo: el del año anterior

El Servicio Nacional, autorizado a comprar trigo y cebada a los agricultores

Madrid, 6.—Iniciada hace varias semanas la recolección de cereales, principalmente trigo y cebada, el Ministerio de Agricultura autorizó al Servicio Nacional del Trigo para comenzar la recepción de grano a los agricultores en las provincia tradicionalmente calificadas como de recolección temprana, y a este efecto, durante el mes de junio del año en curso, han sido abiertos almacenes para compra de trigo temprano y cebada a los agricultores en veinticuatro provincias de la península, habiéndose adquirido ya en este período un total de 343.400 quintales métricos de trigo y 6.000 quintales métricos de cebada.

Posteriormente, el Consejo de Ministros de 28 de junio aprobó el decreto regulador de la campaña de cereales de 1962-63 por el que se prorroga para el actual la vigencia de las normas reguladoras del anterior 1961-62.

Resuelto el problema de las provincias tempranas, el Servicio Nacional del Trigo procede, con carácter de urgencia, a la apertura de todos sus almacenes para recepción de trigo y cebada en todas las provincias, pudiendo ya, a partir de este momento, los agricultores realizar sus ventas normales de cereales a dicho Servicio.

Para que sirva de orientación a los agricultores se hace público que las operaciones y precios realizados con trigo son absolutamente equivalentes a los del año anterior, y en lo que se refiere a los cereales de piensos, el Servicio Nacional del Trigo recibirá cebada y avena en todos sus almacenes —creando al efecto la organización adecuada— para que la compra de estos cereales no pueda ser interrumpida en momento alguno en ningún lugar de España a los precios de sostenimiento fijados por el decreto: de 3,50 pesetas kilogramo para la cebada y de 3,10 pesetas kilogramo para la avena, mercancía de clase especial normal, sana, seca y limpia, situada sobre almacén del Servicio.

A fin de lograr eficacia en su desarrollo, el Servicio Nacional del Trigo formulará los calendarios más convenientes de recepción en todos sus almacenes y subalmacenes, y en contacto con las Cámaras

(Pasa a la página sexta)

Primera Asamblea de la Construcción

Inquebrantable adhesión al Jefe del Estado

Madrid, 6.—En el salón de actos de la Casa Sindical continuó sus trabajos la Asamblea Nacional de la Construcción.

Se leyeron los textos de las conclusiones provisionales acordadas en las reuniones de trabajo y referentes a financiación de obras públicas y financiación de viviendas.

Manifestó también la inquebrantable adhesión de la Asamblea al Jefe del Estado y al Ministro Secretario General e interpretando el sentir unánime de todos se acordó enviar un telegrama al Caudillo Franco, cuya lectura fue acogida con grandes aplausos.—Cifra.

Mañana, 14 páginas

UNA VERDAD COMO UN PUÑO

EL SUELDO, A GOLPES

Las economías de las naciones son cada vez más complicadas. Al hombre de la calle le resulta a veces difícil entender las cosas. No las ve claras. Desde luego, una cosa es cierta. Si la línea general de las finanzas del país es mala, sufre las consecuencias. Precios elevados, inflación, situación difícil, salarios que no llegan para cubrir las necesidades. También, por el contrario, sucede que si la marcha general de la balanza de pagos es floreciente, si las arcas nacionales tienen mucho dinero, el ciudadano medio no ve el bienestar personal por ninguna parte y cada día le cuesta más trabajo vivir. Por otro lado, se dan casos como el de algún país en que la buena vida, la excesiva felicidad colectiva, corre el riesgo de hacer caer todo por su base. Otro pueblo considerado como rico y próspero, ha conocido en pocos días bajas sensacionales en la Bolsa, acompañadas del correspondiente pánico.

Una moneda estable y sólida es siempre la garantía de un espléndido porvenir. Cuesta trabajo conseguirla. Ante todo hay que mantener en alza la línea de la productividad. Es inútil intentar el avance por otros caminos. Ninguna variación de salarios que no se base en esta premisa resultará útil a la postre. No conviene jugar a engañarse. Máximo rendimiento, máximo sueldo. Y siempre buscándolo por vías de conciliación y entendimiento, no por ásperos caminos de entorpecimiento laboral, como sucede en muchos países, donde las huelgas, mal endémico, son aceptadas con triste resignación, como algo irremediable. Como una crecida contribución que el país entero tiene que pagar todos los años. Ese conformismo es penoso y peligroso. Estas son las deducciones más claras que se desprenden de la marcha de los acontecimientos. Estimamos que pueden ser entendidas fácilmente, sin que el hombre medio tenga que estudiarse farragosas estadísticas, teóricas especulaciones aptas casi exclusivamente para los técnicos.

Tienen déficit los hombres en sus casas. Lo tienen muchas naciones y también la ONU. Debe ciento treinta y siete millones de dólares, robusta cifra que acredita una vez más la situación del organismo internacional. Ya se sabe que lo importante en cuestión de deudas es deber mucho dinero. El que deja pendientes unos miles de pesetas, siempre lleva las de perder. Dentro de ese casi común panorama, destaca la pintoresca noticia que estos días nos fue dada a conocer. El agobio financiero en Argentina es trágico. No hay quien enmiende aquello. Los teóricos no han conseguido detener la bancarrota, cuando se han enfrentado con la realidad. Ahora, según parece, el ministro de Economía dispuso que los ahorros empezaran por su departamento. Aparte de no satisfacer desde hace tiempo las pensiones y jubilaciones, lleva dos meses sin pagar a los funcionarios y empleados del Ministerio. Los prelados han pedido solución inmediata para esta catástrofe.

Los que no cobran reclamaron aporreando la puerta del despacho mientras Alsogaray se refugiaba en él. Ignoramos las consecuencias de la protesta, que sólo fue cortada cuando la Policía amenazó con la cárcel a los manifestantes. Nadie se ha desmelenado por ahí fuera al conocer el caso. Sin embargo, es bien lamentable, aun dentro de su aspecto propicio a la ironía. Reclamar el sueldo a golpes sobre la puerta del encargado de la Economía Nacional, las propias gentes a sus órdenes, es una estampa que expresa con meridiana claridad los apuros que hoy se pasan en Buenos Aires. ¿Qué hubiera escrito la prensa extranjera si el hecho llega a tener a España por escenario?

SGCB2021

LO QUE PASÓ AYER

Las verbenas y las hogueras

En el instante en que se inicia el verano comienzan en la ciudad las tradicionales verbenas o fiestas populares nocturnas en los barrios de la ciudad, siendo uno de sus múltiples alicientes la quema de hogueras o fogatas, que aunque ya constituían una tradición en estos festejos de tipo localista, hoy día son un peligro y un obstáculo para la tranquilidad de los vecinos, por lo que se hacía necesario su desaparición. Por este motivo se ha hecho público un Bando de la Alcaldía en el que se hace saber el peligro, molestias y alteraciones que para la ciudad representa, chocando con los nuevos modos de vida que el tiempo impone en las ciudades modernas y urbanizadas. El mencionado Bando decreta la prohibición terminante de realizar estas fogatas. La medida de nuestro Alcalde tenemos la seguridad que será acogida con gran satisfacción por todos los vallisoletanos, puesto que merece el justo elogio por tan acertada determinación, decretando su extirpación total.

Ayer cumplió cinco años de mandato en la ciudad y provincia nuestro Gobernador Civil y Jefe Provincial del Movimiento. Cinco años de fecunda labor y desvelo permanente por la prosperidad y mejora de nuestros pueblos. Por estos y otros motivos, de gran importancia para Valladolid y sus pueblos, el camarada Ruiz-Ocaña es considerado como un vallisoletano más.

Continúan las tareas del V Curso de Medicina Deportiva, organizado por la Federación Española de esta especialidad. Por la mañana intervinieron los profesores Pérez Casas, Gandarias Bajón y Fernández Cabezas, y por la tarde el señor Toledo.

El calor fue mayor que el día anterior: la máxima fue de 27 grados y la mínima de 10,5. Por la noche aminoró la temperatura, con la aparición de un vientecillo fresco.

ASTERISCO

FRENTE A FRENTE

Enrique Martín: División Azul

Mañana, domingo, la Hermandad Provincial de Combatientes de la División Azul celebrará diversos actos con motivo del aniversario de su salida hacia el frente. Veintiún años han transcurrido desde entonces y se mantiene en ellos la misma sana alegría, la camaradería y el optimismo. Hablamos con don Enrique Martín Hernández, vicepresidente de la Hermandad, y le preguntamos qué posibles diferencias hay entre los actos a celebrar mañana y los celebrados en años anteriores.

—Una de las diferencias es la representación del presidente nacional de la Hermandad, pues vendrá Carlos Pinilla. También asistirá a los actos Demetrio Castro Villacañas e intervendrá en el acto de afirmación divisionaria.

—¿Cuántos afiliados hay en la actualidad?

—Más de doscientos cincuenta.

—Aparte de la ceremonia religiosa, ¿hay algo más?

—Se ofrecerá a todos los asociados un vino de honor en el Ayuntamiento. Y un detalle interesante y emotivo: tanto durante la misa como en el Ayuntamiento, habrá un lugar destacado para los familiares de los caídos de esta Hermandad.

—¿Se dedica algún recuerdo para ellos?

—Durante el vino de honor, les haré entrega a los mismos de un diploma.

—¿Satisfechos hasta ahora?

—A pesar del tiempo transcurrido, estamos muy satisfechos, por sentirnos unidos como nunca, y vinculados de una manera especial, entrañable, de hermanos.

—¿Hay que añadir algo?

—Sí; que todo lo conseguido hasta el momento se debe al calor e interés desplegados por el Gobernador Civil, Presidente de esta Hermandad, quien ha estado atento a mantener esta ilusión, como divisionario que fue.

R. RUIZ

En la Casa de Cervantes

José María Fernández Nieto, en la ciento doce audición de las Mañanas

Mañana, día 8, a las doce, en la insigne Casa de Cervantes, tendrá lugar la 112 audición de las "Mañanas de la Biblioteca", que estará dedicada a oír una selección de poemas del libro "La Trevede", que fue galardonado por las "Mañanas" con el premio del Banco Castellano, de que es autor el ilustre poeta palentino José María Fernández Nieto, laureado en gran número de certámenes, y uno de los más cuajados valores de la poesía castellana de nuestros días.

Su actuación en la Casa de Cervantes tendrá carácter de acontecimiento y ha despertado subido interés en los medios intelectuales de nuestra ciudad.

La entrada es libre.

El camarada Luis Aguilar Sanabria, en LIBERTAD

El presidente de la Sección Social Central del Sindicato Nacional del Papel, Prensa y Artes Gráficas y procurador en Cortes, camarada Luis Aguilar Sanabria, durante su breve estancia en Valladolid, con motivo de asuntos relacionados con su cargo en la Organización Sindical, realizó anoche una visita a nuestro periódico, manteniendo animada conversación con redactores y empleados.

Agradecemos este gesto de amistad y camaradería y de recuerdo para el periódico que Onésimo fundó.

GUIA DEL LECTOR

A LAS NUEVE, en la Facultad de Medicina, continúan las lecciones del V Curso de Medicina Deportiva.

A LAS DIEZ de la noche, en el Auditorio, comienzan los Festivales Populares de Verano.

HOY HACEN GUARDIA

FARMACIAS

Sr. García. Regalado, 8.
Sr. Retuerto. Angustias, 22.
Sra. González Lorenzo. Panaderos, 39.
Sra. Vicente. Paseo de Zorrilla, 85.
Sr. Morilla. Santa Lucía, 90.
Sr. San Millán. Linares, 16 (Santa Clara).

CUPON DE LOS CIEGOS

NUMERO premiado ayer **853**

AMA DE CASA

Su colaboración nos es indispensable para el éxito del Montepío Nacional del Servicio Doméstico. Confiamos en su buena voluntad para cumplir con puntualidad sus obligaciones para con la afiliación y cotización de sus servidores domésticos.

AVISOS

CONCURSO PERIODISTICO ORGANIZADO EN EL IV CENTENARIO DE LOPE DE VEGA POR EL GABINETE LITERARIO Y EL DIARIO «FALANGE»

El próximo otoño se celebrará el IV centenario del nacimiento de Lope de Vega. Con tal motivo, el Gabinete Literario y el diario «Falange» han decidido honrar la memoria del Fénix de los Ingenios, en Las Palmas de Gran Canaria, convocando un concurso periodístico —prosa y verso— que se ajustará a las siguientes condiciones:

Los trabajos en prosa habrán de versar sobre la obra literaria de Lope de Vega en todas sus facetas y dimensiones.

Los trabajos en verso habrán de girar sobre la figura del Fénix.

Los trabajos habrán de ser publicados en la prensa del archipiélago desde el 1 de julio al 1 de octubre del corriente año.

A tal fin habrá los siguientes premios:

VERSO: Primer premio, 4.000 pesetas, del Gabinete Literario. Segundo premio, 2.000 pesetas, del diario «Falange».

PROSA: Primer premio, 4.000 pesetas, del diario «Falange». Segundo premio, 2.000 pesetas, del Gabinete Literario.

Los trabajos habrán de ser enviados, recortados y pegados en papel tamaño folio, en triple ejemplar a la Secretaría del Gabinete Literario o a la dirección del diario «Falange», con la indicación «Para el concurso de Lope de Vega», señalando el nombre, apellidos y domicilio del autor, antes del 10 de octubre de 1962.

Los nombres de los componentes del Jurado Calificador se darán a conocer una vez que se haya fallado el concurso.

El Jurado podrá declarar desierto cualquier premio.

INSPECCION PROVINCIAL DE ENSEÑANZA PRIMARIA

En el «Boletín Oficial del Estado» de 28 de junio del presente año se incluye Orden de la Dirección General de Enseñanza Primaria convocando Cursillo de Iniciación Profesional, segundo ciclo, para formación de los maestros que en la actualidad están encargados de clases de iniciación profesional en las modalidades de Artes Gráficas, Técnicas Industriales Electricidad, Mecánica y Carpintería.

Al final de este Cursillo, que se celebrará en esta ciudad del 1 al 30 de septiembre próximo, se expedirá el oportuno certificado, cuya posesión será precisa para continuar desempeñando las clases de Iniciación Profesional.

Las solicitudes se presentarán en la Inspección de Enseñanza Primaria hasta el día 14 de julio.

T. I. V. E.

EXPEDICION DE CARNETS DE AUTO-STOP

Están a la venta las tarjetas y cupones de la Red Internacional de Albergues Juveniles. Igualmente se pueden tramitar en esta oficina el carnet de auto-stopista expedido por el Camping Club Internacional de España.

VIAJE A MALLORCA

Viaje a Mallorca, 16 días de duración, salida, 11 y 25 de julio, 8 y 22 de agosto y 5 de septiembre. Precio, 3.000 pesetas plaza.

VIAJE A LOURDES

Turismo e Intercambio Juvenil (T.I.J.), organiza para los próximos días 22 al 25 un viaje a Lourdes, visitando San Sebastián, Biarritz, Bayona y Pau.

Plazas limitadas. Para informes e inscripciones en nuestras oficinas de Salvador, número 22, tercero, de siete y media a diez de la noche.

Expedición de carnets de auto-stop

Están a la venta las tarjetas y cupones de la Red Internacional de Albergues Juveniles. Igualmente se puede tramitar en esta oficina el carnet de auto estopista expedido por el Camping Club Internacional de España.

—

Viaje a Mallorca, 16 días de duración. Salida, 11 y 25 de julio, 8 y 22 de agosto y 5 de septiembre. Precio, 3.000 pesetas plaza.

CURSOS E INTERCAMBIO DE VERANO

Al objeto de fomentar las relaciones entre los jóvenes de diversos países, al tiempo de atender a su formación cultural, T.I.V.E., en conexión con la organización francesa (Culture et Voyages) ofrece la posibilidad de realizar estudios y estancias provechosas en Inglaterra y Escocia. Asimismo, por medio de T.I.V.E., se puede participar en los cursos organizados por la Universidad de Poitiers, Instituto de Touraine (Tours).

Viaje a Mallorca, 16 días de duración, salidas, 11 y 25 de julio, 8 y 22 de agosto y 5 de septiembre. Precio, 3.000 pesetas plaza.

ASOCIACION CATOLICA DEL MAGISTERIO

Se pone en conocimiento de todos los Maestros que toman parte en la excursión de mañana, que el autocar saldrá a las OCHO en punto de la plaza de la Universidad y se oirá misa en ruta, a las doce.

NECROLOGICAS

Doña Braulia Martín Antúnez

A la edad de setenta y cinco años, falleció ayer en nuestra ciudad la señora doña Braulia Martín Antúnez, viuda de don Telesforo Moreiro, de la razón social «Confecciones Los Hermanos».

Doña Braulia Martín Antúnez fue una bondadosa y cristiana señora, de arraigadas creencias y cumplimientos religiosos, caritativa con los humildes, sencilla y bondadosa, amante de su hogar y de sus hijos, espejo fiel de la mujer cristiana. Su muerte ha causado un hondo sentimiento de dolor entre sus múltiples amistades, que tenían en ella el espejo de virtudes y recto proceder que constituyó siempre la norma de vida de tan ejemplar dama. Con verdadera resignación y fervor cristiano recibió los Santos Sacramentos y la Bendición de Su Santidad. Por tan triste e irreparable pérdida, enviamos nuestro sincero pésame a sus apenadas hijas, Consuelo (farmacéutica) y Juanita Moreiro Martín; hijo político, Francisco de la Fuente Martínez (capitán de Infantería); nietos, María Concepción, Francisco Javier y Andrés de la Fuente Moreiro; hermanos políticos, sobrinos, primos y demás familia, rogando a nuestros lectores una oración por el eterno descanso de su alma.

La misa de alma se verificará hoy, a las ocho de la mañana, en la iglesia parroquial de San Andrés; a las diez y media, en la misma iglesia, funeral de corpore insepulto, y acto seguido la conducción del cadáver al Cementerio Católico.

Hoy, inauguración de los Festivales Populares de Verano

Hoy, a las diez y media de la noche, comenzarán en el Auditorio del Campo Grande los Festivales Populares de Verano, que organiza la Junta Provincial de Información, Turismo y Educación Popular, con el patrocinio del Ayuntamiento de Valladolid.

La primera representación correrá a cargo de la Compañía de Angel Velasco, quien pondrá en escena la comedia de Lucio V. Moyron, "¿Quién me compra un lío?", con la intervención de los conocidos actores Teresa Charro, Pili Merino, Milagritos Alvarez, Angel Velasco, Luis Laforga, Juan Hidalgo, Angel Rojo, Matías Niño, Monolo Gómez, Pedro López y Angelín Velasco.

Las localidades, a precios ultra-populares (desde 5 pesetas), podrán adquirirse en la taquilla instalada junto al recinto del Auditorio.

Mañana, cuestación de Auxilio Social

Mañana celebra "Auxilio Social" la primera cuestación del mes, con el emblema "Vivero".

El XXIII Congreso Español de Esperanto se celebrará los días 25, 26 y 27

Continúan los trabajos de preparación del XXIII Congreso Español de Esperanto, que se celebrará en Valladolid los días 25, 26 y 27, precedido de una velada de intercambio de saludos y bienvenida el 24, y segundo de una visita a Tordesillas y Medina del Campo el 28, una vez terminadas las tareas propias del Congreso.

Comenzarán los actos del Congreso con una misa en la que habrá una plática de esperanto por un sacerdote de la provincia. Seguidamente se celebrará la solemne sesión de apertura, a la que han prometido su asistencia todas nuestras primeras autoridades, que forman parte del Comité de Honor del Congreso.

Durante los tres días, aparte de las sesiones de trabajo, se celebrarán diversos actos culturales y recreativos en honor de los congresistas forasteros con el fin de proporcionarles una estancia feliz en nuestra ciudad y que conserven el más grato recuerdo. Habrá también visitas a los monumentos históricos y artísticos más notables y una especial a nuestro Museo Nacional de Escultura, así como también una visita a la fábrica de automóviles F. A. S. A.; dos conferencias, una en esperanto, para los congresistas, y otra en castellano, que será pública para que puedan escucharla cuantas personas deseen conocer el idioma internacional y sus actuales aplicaciones prácticas en todo el mundo. Una fiesta folklórica en el Auditorio del Campo Grande, patrocinada por la Delegación de Información y Turismo, y un concierto por la Coral Vallisoletana.

Entre los trabajos propios del Congreso se celebrará la asamblea anual de la Federación Española de Esperanto, una reunión de la sección juvenil de la misma y otra de la Sección Española de la Unión Internacional de Esperantistas Católicos.

Uno de los días del Congreso se descubrirá la lápida que ha de dar el nombre del Esperanto a una de las nuevas calles de la ciudad.

Se están ya recibiendo adhesiones de distintas ciudades de España, y ya se han recibido algunas de esperantistas franceses, portugueses y alemanes, lo que hace esperar que han de ser numerosos los representantes de todas las regiones españolas y de algunas extranjeras.

Todo hace, pues, esperar que el XXIII Congreso Español de Esperanto alcance gran esplendor, tanto por la brillantez de sus actos como por el número de concurrentes al mismo.

Se reúne la Comisión Provincial de la Vivienda

Se examinaron veintiocho solicitudes de construcción

Se reunió la Comisión Provincial de la Vivienda bajo la presidencia del Delegado Provincial del Ministerio y entre otros asuntos fueron examinadas veintiocho solicitudes de viviendas subvencionadas de diferentes promotores, que pretenden construir en la provincia trescientas siete viviendas. De ellas fueron otorgadas calificaciones provisionales a catorce solicitudes para construir noventa y ocho viviendas. Asimismo fueron examinadas dos solicitudes del grupo I, para construir sesenta y nueve viviendas, siendo otorgada calificación provisional a una solicitud de treinta y ocho viviendas.

En la reunión dio cuenta el Delegado Provincial de haberse recibido de la Dirección General del Instituto Nacional de la Vivienda cinco calificaciones definitivas que comprenden un total de cuarenta viviendas, así como que por dicha Dirección fue librada desde la reunión anterior la cantidad de 1.200.000 pesetas para pago de las subvenciones.

VIDA RELIGIOSA

SABADO 7
Santos Cirilo y Metodio, obispos y confesores
Misa propia, color blanco.

PARROQUIA DE SAN NICOLAS

Día octavo del solemne novenario a San Miguel de los Santos con motivo del primer centenario de su canonización.

Por la mañana, misa a las 8,30. Por la tarde, a las ocho, exposición, rosario, misa, homilía y reserva.

Ocuparán la sagrada cátedra los RR. PP. trinitarios Juan Manuel del Beato Juan Bautista y Juan Luis de la Virgen.

ANTIGUA DEVOCION DE NUESTRA SEÑORA DEL CARMEN (EXTRAMUROS)

Esta Antigua Devoción de Nuestra Señora del Carmen (Extramuros) celebrará un novenario desde el día 8 hasta el 16.

Todos los días de la novena, a las siete de la mañana, misa de comunión. Antes de la misa se hará la novena.

Por la tarde, a las ocho, exposición de S. D. M., estación, rosario y novena con sermón a cargo del R. P. Bartolomé Mateu, misionero de los Sagrados Corazones, de Madrid.

El día 16 habrá misas desde las seis de la mañana y a las diez será la mayor con sermón panegírico. Por la tarde, a las 7,30, despedida a la Virgen por el mismo orador sagrado.

El domingo, día 15, habrá Rosario de la Aurora, a las seis de la mañana, desde la plazuela de San Pedro hasta este santuario.

Asimismo se ha conseguido de la Empresa Carrión que los autobuses lleguen hasta el santuario todos los días de la novena, saliendo de la Plaza Mayor a las 7, 7,15, 7,30 y 7,45 por la tarde. A la terminación de los cultos también habrá autobuses para el regreso a la ciudad.

PARROQUIA DE SANTA MARIA MAGDALENA

Novena de la Virgen del Carmen. Todos los días, a las ocho de la mañana, misa de comunión. A las 8,15 de la tarde, exposición, rosario, novena, sermón a cargo del M. I. Sr. don Martín Gil, penitenciario de la S. I. M., reserva y salve.

IGLESIA DE LAS ANGUSTIAS

Todos los días, misas de 8,30, 9, 9,30 y 10.

Hoy se celebra el Jubileo de las Cuarenta Horas, con exposición de S. D. M. desde las once.

A las ocho de la tarde, santo rosario, ejercicio propio del mes, reserva y salve solemne a la Santísima Virgen.

Mañana, misas a las nueve, diez y doce.

SAN BENITO (PP. Carmelitas)

Hoy comienza la novena a la Virgen del Carmen.

Por la mañana, misa de comunión y rosario, a las siete.

Por la tarde, a las ocho, misa, exposición, rosario, sermón por el R. P. Juan Bosco, C. D. de la Residencia de Madrid, bendición, reserva y salve.

En todas las misas se rezará la novena.

IGLESIA DE NUESTRA SEÑORA DEL CARMEN (DELICIAS)

A partir de mañana comenzará un solemne novenario a la Virgen del Carmen en la iglesia parroquial de las Delicias hasta el día 16. Con este motivo los cultos serán a las siete y media de la mañana y ocho y media, recitándose en las dos misas la novena. Por la tarde, a las ocho y media, Exposición de S. D. M., estación, rosario, novena, sermón, reserva y Salve popular a la Virgen.

Ocupará la sagrada cátedra el reverendo don Juan José Jiménez Medina.

CURSILLO PREMATRIMONIAL PARA NOVIOS

Dará comienzo el lunes, a las ocho de la tarde, en la calle de Simón Aranda, 11.

Cofradía de la Santa Vera Cruz

PEREGRINACION A SANTIAGO DE COMPOSTELA

Organizada para los días 15, 16, 17 y 18 del corriente mes de julio, visitando Orense, Vigo, Pontevedra y otros puntos de la costa gallega. Salida el día 15 de la iglesia de la Vera Cruz, a las cinco en punto de la mañana. Quedan algunas plazas libres que pueden suscribirse hasta el próximo día 10, en la sacristía de la iglesia de la Cruz, de 9 a 10 de la noche.

Prohibición de organizar hogueras o fogatas en los barrios

BANDO DE LA ALCALDIA

Existen algunas costumbres populares, más o menos antiguas y tradicionales, que si en algún tiempo tuvieron razón de ser, e incluso fundamento apreciable, no existe actualmente motivo ni justificación para mantenerlas cuando sus características o manifestaciones externas pueden chocar con los nuevos modos de vida que el transcurso del tiempo impone o están en pugna con el normal desarrollo de la vida ciudadana, y mucho menos aún se justifica su permanencia si esas costumbres o prácticas tradicionales representan serios peligros o intolerables incomodidades para el vecindario, por cuyo bienestar está obligado a velar esta Alcaldía.

De ahí que teniendo en cuenta las molestias, alteraciones y, sobre todo, los graves riesgos que para la ciudad representa organizar fogatas, hogueras o quemas que vienen teniendo lugar en diferentes barrios de esta capital, y cuya desaparición preconizan de consuno la tranquilidad pública y el moderno concepto urbano, acuerdo y decreto la prohibición absoluta de llevar a cabo, a partir de esta misma fecha, las expresadas hogueras o fogatas en todo el recinto urbano del término municipal, sea cualquiera el origen de la costumbre o el motivo que las viniera inspirando.

ARTE y ARTISTAS

Exposición de Artesanía del Alabastro

Hoy y mañana son los últimos días que estará abierta al público la exposición de las magníficas figuras de alabastro de los artistas Antonio y Jesús de Juan, que con tanto éxito de público se viene celebrando desde hace semanas en la sala de exposiciones de la Caja de Ahorros Provincial, Duque de la Victoria, 25. Las horas de visitas serán hoy de 8 a 10, y mañana de 12 a 2.

DOMINGO 8
Santa Isabel, reina y viuda
Misa de la Dominica IV de Pentecostés, color verde. Credo y Prefacio de Trinidad.

La ilustrísima señora

Doña Braulia Martín Antúnez

VIUDA DE DON TELESFORO MOREIRO

(De la razón social Confecciones Los Hermanos)

FALLECIO EN VALLADOLID EL DIA 6 DE JULIO DE 1962

A los setenta y cinco años de edad

Habiendo recibido los Santos Sacramentos y la Bendición Apostólica de Su Santidad

D. E. P.

Sus apenadas hijas, Consuelo (farmacéutica) y Juanita Moreiro Martín; hijo político, Francisco de la Fuente Marquínez (capitán de Intendencia); nietos, María Concepción, Francisco-Javier y Andrés de la Fuente Moreiro; hermanos, hermanos políticos, sobrinos, primos y demás familia,

RUEGAN *una oración por su alma, por cuyo favor le quedarán muy agradecidos.*

Casa mortuoria: PANADEROS, 9.

Misa de alma: Hoy, sábado, día 7, a las OCHO de la mañana, en la iglesia parroquial de San Andrés.

Funeral de corpore insepulto: El mismo día 7, a las diez y media de la mañana, en la parroquia antes citada, y acto seguido la conducción del cadáver al Cementerio.

LA FAMILIA NO RECIBE.

SGCB2021

DOCTRINA DE LA IGLESIA EN MATERIA AGRICOLA

III.-El hambre no puede escapar a la atención de los católicos

Los problemas económicos y sociales de la gente del campo tienen un contenido que obliga a los creyentes en Cristo

La Encíclica «Mater et Magistra» ha puesto en evidencia de manera muy clara los términos del problema, y considerada la necesidad debe ser hallada la solución; ella ha sugerido, pues, las líneas programáticas, las cuales si han sido consideradas válidas por casi todos los pueblos y por todas las tendencias, deben representar indudablemente para los católicos una norma de conducta seria y responsable, donde quiera que estén presentes y tengan posibilidad de obrar.

La iniciativa de una Reunión Internacional de los Católicos sobre la Vida Rural, prevista para el próximo septiembre en Roma, se puede considerar como un acto de justa gratitud debida a Su Santidad Juan XXIII, por la presurosa atención que ha tenido para la gente del campo, quiere ser sobre todo una reunión para darse cuenta de las dimensiones de los problemas agrícolas y rurales y para la elección de las líneas de orientación deducidas y de la situación de hecho, así como para profundizar en la doctrina de la Iglesia.

La reunión examinará la situación de la agricultura en el cuadro del desarrollo actual de la economía, poniendo de relieve los aspectos con los que aquélla se presenta en las zonas económicamente avanzadas, y en aquellas otras en fase de desarrollo. Indudablemente la situación deberá ser estudiada en sus causas, en sus relaciones con los otros sectores y en sus consecuencias de orden social, entre ellas el fenómeno del éxodo rural.

Uno de los problemas más relevantes y estrechamente ligados a la agricultura es el del hambre, que no puede escaparse a la atención de los católicos, particularmente sensibles a la necesidad de los hermanos indigentes tanto más que la «Campaña contra el hambre», realizada por la F.A.O. el primero de julio de 1960, ha recibido muchas veces el impulso del Santo Padre.

Después de haberse subrayado y comprobado se plantea la necesidad de la elección de los modos de solucionar el problema. Sería inadecuado considerar éste puramente desde el punto de vista económico y productivo, y creerlo de solución posible sólo en este aspecto. No hay que crer que la solución pueda venir de este lado abandonando las corrientes económicas a su libre curso. La crisis agrícola actual comúnmente se atribuye a una situación especial de los productos, que por lo demás responde a la concesión ya superada del liberalismo económico.

No puede ser considerada válida la vía de solución citada que restringiendo siempre el problema al aspecto económico y productivo, no ve la solución más que mediante la colectivización o la estatificación de la tierra negando al agricultor el derecho a su iniciativa responsable. La concepción marxista, aunque tiene en su archivo fracasos clamorosos en el campo práctico, persiste todavía en el mismo camino buscando afanosamente los defectos en el propio sistema, pero no en su aplicación. Cuanto tiene de peligrosa esta solución para aquellos moderados que tienen el temor de ver renovadas las viejas y superadas estructuras agrarias, lo demuestra el hecho de lo que ha sido la Revolución comunista que no había recibido el impulso o por lo menos no había recibido una contribución decisiva de las poblaciones agrícolas. Por este motivo las poblaciones agrícolas de los países económicamente atrasados son objeto de una propaganda insidiosa muy difundida por parte del comunismo internacional.

Es necesario que los católicos tengan conciencia de esta realidad, para que su intervención sea rápida, eficaz, constructiva y borre todas las sugestiones de la propaganda comunista en el momento en que las cuestiones agrarias no se dejen sin resolver.

Un estudio profundo requiere el problema de la empresa agrícola. Los términos tan claros en la «Mater et Magistra», porque tienden a poner el acento sobre todo en el factor hombre, más que sobre el factor tierra. Si se reconoce la no validez del sistema colectivista, no tanto por su fracaso trágico como porque sacrifica los valores y los derechos de la persona humana, no queda otro camino que contemplar la actividad agrícola como una actividad que se centra en el hombre, se alimenta de su iniciativa valerosa y responsable, la estructura de la empresa, sus dimensiones, sus relaciones con la propiedad rústica y en la cual la reforma agraria, la revisión de los contratos agrarios, son problemas de elevado interés y merecedores de que se profundice en ellos. De ello dependen las condiciones de dignidad y seguridad de la población agrícola, la productividad y en gran parte, la remunerabilidad de las rentas agrícolas.

El progreso técnico científico y el desarrollo de la economía moderna plantea también un problema importantísimo: el de la organización del mercado agrícola ya en el plano nacional como en el plano industrial. De la racional distribución de los productos agrícolas depende en gran parte la atenuación del problema del hambre; de la valoración de los citados productos depende la retribución adecuada de las energías de trabajo empleadas en la agricultura. La solución del problema del mercado exige en los momentos más graves la intervención del Estado, pero en una situación normal incumbe a los propios agricultores mediante las organizaciones profesionales y las organizaciones cooperativas.

El plan de adecuar la producción agrícola a las exigencias del mercado y la necesidad a un mismo tiempo de tender hacia el equilibrio de los precios de los productos fundamentales, exige de rechazo una programación de la producción agrícola: otro tema digno de profundizar en su estudio.

Los problemas de que hemos dado cuenta son ya suficientes para indicar la utilidad de una reunión internacional de los católicos; tienen en efecto un contenido universal, que exige una atención común entusiasta y un laborioso empeño en relación con su solución. En estos problemas están especialmente interesados aquellos católicos que ocupan puesto de responsabilidad en las organizaciones que trabajan entre las poblaciones rurales ya sea con un contenido católico, o con un contenido profesional y económico. Ante ellos se abre un horizonte de trabajo sumamente difícil, para educar y mejorar a las poblaciones agrícolas y rurales desde el punto de vista social, moral y religioso.

La Reunión ofrece, pues, motivo de interés para todos los católicos del mundo, porque el sector agrícola no está cerrado sobre sí mismo, sino que forma parte de la familia humana y los problemas religiosos y morales unidos a los económicos y sociales de la gente del campo tienen un contenido apostólico que interesa y obliga a toda la Comunidad de los creyentes en Cristo.

Discurso del Papa a los cultivadores directos

En el mes de abril fueron recibidos por Su Santidad Juan XXIII, algunos millares de cultivadores directos, italianos reunidos en Roma con motivo de la celebración de un Congreso. Ante ellos pronunció el Papa el siguiente discurso:

«El comienzo de la primavera nos reserva la alegría de esta entrevista, hijos e hijas predilectos de la Confederación de Cultivadores Directos de Italia. Junto a la tumba del Príncipe de los Apóstoles vuestra presencia es espectáculo de fe y de generosidad cristiana, faro de esperanza y de santos propósitos, promesa de frutos copiosos para vuestra familia y para la sociedad.

Mañana:

y V.--Exigencias de una mayor justicia en las relaciones con los sectores de producción.

LA REVALIDA DE CUARTO Y LAS EMISIONES DE RADIO

Por ANGEL LACALLE

¿Qué español no participa en estos exámenes? Unos, la mayoría —examinandos, examinadores, familias, etc.—, directamente, como actores; otros, la exigua minoría de la excepción, como espectadores que han de soportar los lamentos y tabarras de los primeros.

Intentaremos fijar hechos, por si es posible llegar a unas consecuencias.

* * *

La Dirección de Enseñanza Media tiene planteado un problema de proporciones colosales y de difícil solución: la desbordada afluencia de estudiantes. ¿Debe coartarse este afán de saber? De ninguna manera. Esa infinidad de becas que generosamente concede el Ministerio es un avance social muy encomiable. Hoy se dan las máximas facilidades para que «todos», si reúnen un mínimo de condiciones, tengan acceso a éste y otros tipos de enseñanza. Así, Institutos, Colegios y Academias están sobrecargados de alumnado.

Que en todos estos centros de enseñanza se trabaja, no hay que dudarlo. Que en los cuatro cursos se ha ido haciendo una necesaria selección de alumnos, se da por descontado. Que esta selección llega a un extremo riguroso en el cuarto curso, está absolutamente comprobado. No creo equivocarme si aseguro que no llegará a un cincuenta por ciento los alumnos a quienes se considera «aptos» para poder matricularse en la reválida.

¿Cómo se explica que un porcentaje muy elevado de estos alumnos no pueda superar estas pruebas? Asombra el número de suspensos. ¿De quién es la culpa? ¿De los propios alumnos? ¿De los profesores? ¿De los que examinan? ¿Del procedimiento? Vayamos por partes:

Se trata de niños o niñas de trece a catorce años. Han estudiado los cuatro cursos del Bachillerato y pasado reiteradamente por ese antipático trance de los exámenes. Aprobado ese cuarto curso, han demostrado una suficiencia indudable. ¿Cuáles son, pues, las causas del fracaso?

En primer lugar, el miedo a ese examen. El complejo que se les crea. Desde que comienzan sus estudios, la pertinaz amenaza familiar, la amenaza de ciertos profesores, es el «coco» de la reválida. Este fantasma va haciendo mella en estos muchachos, convirtiéndose en verdadera obsesión cuando el momento se aproxima, cuando para demostrar lo fácil que son esas pruebas de reválida se monta un tinglado con el que se consigue precisamente lo contrario.

Esas emisiones de Radio Reválida, hechas con el mejor deseo, sin duda alguna, me parecen improcedentes. Su resultado es siempre negativo. Quienes desarrollan los temas —temas escogidos, naturalmente—, son especialistas de cada materia. El alardear de suficientes, de sabios, está a la orden del día, acaso porque el mostrarse discreto se tome como sinónimo de insuficiencia o de cortedad. Y sueltan sus «empollaciones» magistrales. El chico se desanima. Se da perfecta cuenta que él no puede aún desarrollar y resolver esas cuestiones como las está oyendo. ¿Exigen «eso» en los exámenes de reválida?

En cierto modo, esas emisiones desprestigian también al profesorado. Un niño puede llegar a creer, lo cree seguramente, que su profesor no está a la altura de esos señores que hablan ante los micrófonos. Porque los niños de trece y catorce años ignoran todavía que cualquier profesor, si se limitara a una docena de discos, con tiempo suficiente, podría hacerlo igual. Que nada hay nuevo bajo el sol (omito la frase latina). Hasta con muchos meses por delante podría hacer lo mismo con todos los temas del programa. Y ésto sí que sería el más horrendo suplicio para los pobres críos. Este monólogo altisonante que no puede interrumpirse ni para la súplica de alguna aclaración, además de insoportable, resulta ineficaz. A esas edades no les interesa demasiado esos arduos problemas científicos o lingüísticos.

Como son ineficaces esos libros, tan manejados en las proximidades del examen, en que se dan las soluciones a ejercicios propuestos. Me parece un error darles todo hecho. El alumno debe ir pensando por su cuenta, debe él mismo resolver las dificultades. Se precisa una acertada orientación; pero no ofrecer las cosas resueltas. El que el alumno vaya sabiendo pensar es más importante que el que se aprenda demasiadas cosas, en las que no hay que pensar.

Si se consiguiera animarlos, tranquilizarlos, convencerles de que lo que piden en la reválida es lo que han hecho en sus clases, a veces, ejercicios más sencillos, claro que en un estado de ánimo completamente normal; si se les convenciera de que los examinadores que vienen de otras latitudes son personas correctas y amables, que se limitan a cumplir un cometido, es decir, que no son ogros, se conseguiría mucho. Por lo menos se evitaría ese nerviosismo, ese aturullamiento que tanto perjudica a los tiernos examinandos. Sólo por ésto fracasan excelentes alumnos. Y salen a flote otros medianos, pero que supieron dominar sus nervios.

Monseñor Riberi, en la Casa Sindical

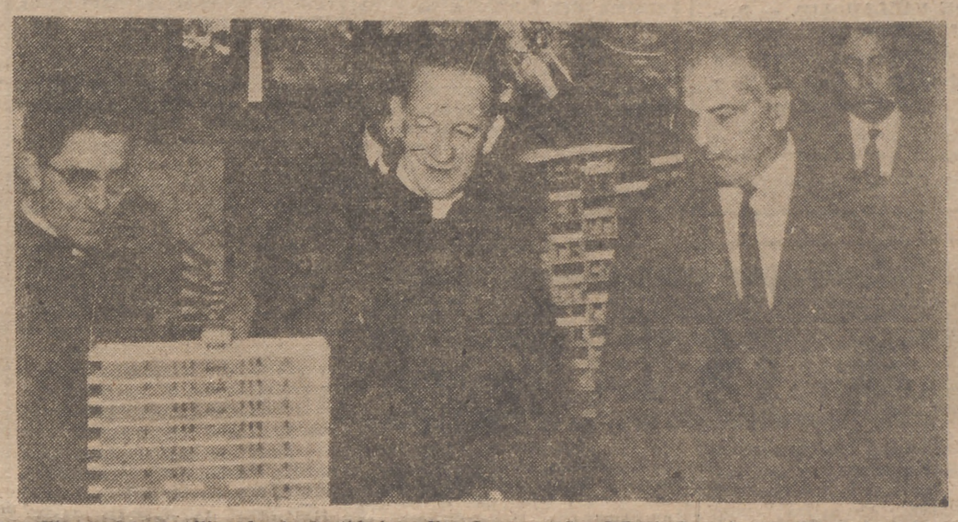

El nuncio apostólico de Su Santidad en España, monseñor Riberi, durante su visita a la sede central de la Organización Sindical, donde fue invitado por el ministro secretario general del Movimiento y delegado nacional de Sindicatos, José Solís, con quien aparece contemplando unas maquetas de realizaciones sindicales. El Nuncio hizo grandes elogios de la Organización y expresó para ella sus mejores votos.

LA EMIGRACION Y SUS PROBLEMAS

La emigración es un fenómeno eterno en la historia del hombre, que ha cobrado un peculiar cariz en nuestros días como fruto de la intensificación de los intercambios entre los pueblos con vistas al cumplimiento de objetivos económicos. La emigración es, además de aventura personal de unos hombres, proyección del espíritu de cooperación e influencia de un pueblo. Si desde el punto de vista nacional, la emigración como necesidad para encontrar trabajo es algo a superar, con la creación de puestos de trabajo dentro del propio territorio y a través de un plan de desarrollo adecuado, no podemos olvidar que, aun así, seguirán existiendo emigrantes. Hombres con capacidad de aventura, con afán de aumentar sus conocimientos y experiencias, con nobles ambiciones de prosperidad, seguirán, siempre saliendo a esos mundos, como salieron a América nuestros antepasados de las mejores épocas.

Así como el turismo constituye una fórmula para el entendimiento entre los pueblos desarrollada sobre el patrón del ocio y el esparcimiento la emigración es, también, una fórmula más honda de entendimiento entre los pueblos desarrollada sobre el patrón del trabajo. Con clara comprensión de este espíritu, con una doble consideración de los problemas sociales de la emigración, pero también de su grandeza, la colección «Nuevo Horizonte» ha publicado un nuevo volumen bajo el título de «Aspectos humanos y sociales de la emigración». Inserto en una nueva mentalidad, atenta a todo lo que la emigración representa, este volumen es una aportación importante a una cuestión de plena actualidad española y universal.

PUNTOS DE VISTA

El origen de la representación

La comunidad política es el punto de arranque, el origen de la representación, gracias a la cual el pueblo participa en las tareas de gobierno y administra su propio destino dejando reducida el área de lo discrecional y de lo arbitrario a los límites conveniente o imprescindibles. De ese origen de la representación han de partir todas las consideraciones que quieran hacerse con eficacia en torno a los diversos aspectos y cuestiones de la representación pública. Para los españoles tiene hoy este tema una importancia excepcional, por cuanto estamos empeñados en una renovación y mejora de las vías y de los procedimientos de la representación, que supere las deficiencias de la democracia inorgánica, abriendo nuevos caminos en orden a las soluciones políticas del mundo occidental. Es natural que, embarcados en tan señalada empresa, hagamos de tiempo en tiempo una reconsideración global del asunto para reconocer los avances realizados para estimar los medios y su empleo y para determinar las tareas pendientes.

En el origen de la representación está la comunidad, la nación o el pueblo, como quiera decirse. No puede darse la representación verdaderamente sin que haya una correspondencia entre la comunidad y los contenidos de la representación y sus obras por una parte, y entre esa misma comunidad y los medios, métodos, procedimientos, instancias o vías a través de las cuales se otorga la representación o se ejercita después de otorgada. Ha de comenzarse, en consecuencia, por mirar atentamente en torno, por analizar la realidad social, por distinguir sus elementos y sus niveles, para eludir el peligro de construcciones fantásticas y peregrinas cuando se trata de juzgar o de hacer en materia de representación pública.

Partir de una imagen equivocada de lo que es o de cómo es la comunidad, significa dar origen a una cadena de errores que aumentan y se acumulan a cada paso. Así la imagen de la comunidad que está en la base del pensamiento demoliberal y de sus creaciones políticas da razón de cuanto ha llevado a la crisis de los sistemas y de las formas de representación, tal y como se reconoce hoy en todo el mundo. Como recuerda Fraga Iribarne, «Réformer or casser», fue la consigna de Tardieu para la III República Francesa... y un clamor general habla del «fin de la democracia, del crepúsculo de la ley» (James Golschmit), de la «décadence de la liberté» (Valery), del «ocaso de la Constitución» (Walter Jellinek), de la «decadencia del Parlamento» (Barthelemy), de la «crisis del Estado» (Del Vecchio). Y es que aquella imagen de la comunidad no refleja accidentes ni variedades, diferencias ni concomitancias. La imagen demoliberal de la comunidad es la de una dispersión de puntos (los individuos) flotando en un fondo común y neutro, sin conexión ni contacto entre sí, sin peculiaridades ni características. Cada individuo es igual a los demás, llegando a la equiparación del rasero del más bajo nivel.

Y evidentemente la comunidad, la nación o el pueblo, como quiera llamársele, es lo menos parecido que puede imaginarse a una composición geométrica de puntos aislados es una persona moral formada por hombres con personalidad propia que nacen y viven en un lugar determinado, que pertenecen o que constituyen una familia, que ejercen una profesión y que, aun dentro de ésta, se adscriben a un tipo de función y de trabajo. No se puede tomar al hombre arrancándole de su medio de origen, de acción y de vida sin desnaturalizarle, convirtiéndole en un guiñapo fantasmal. Todas las previsiones, cálculos y razonamientos fundados sobre la idea del hombre recortada en esa forma tenían que adolecer, como prueba la experiencia histórica, de su incorrección inicial. No es de extrañar, por tanto, que la imagen de la comunidad levantada sobre esa idea, resultara monstruosa, sin contacto alguno con la realidad. Forzosamente, las construcciones políticas derivadas de ella habían de adolecer de artificiosidad, de amaneramiento y de impropiedad.

La comunidad se ofrece al pensamiento político y a la voluntad política cuando se la contempla limpiamente como un conjunto de hombres agrupados y entrelazados por vínculos de todas clases y constituyendo unidades intermedias de vida, sin las cuales el hombre no se comprendería. Esa abigarrada y compleja realidad es la que se abarca en el tríptico conceptual de Familia, Municipio y Sindicato como unidades fundamentales de la vida social para recoger las vinculaciones de sangre, de lugar y de profesión en cada uno de los miembros de la comunidad. La representación pública, por consiguiente, de acuerdo con la contextura social, ha de montarse de modo que permita reflejar en la representación los rasgos y peculiaridades de la persona moral representada.

LOS ¿POR QUÉ? DE "SP"

※ ¿Por qué hay que pagar **por pedir** un pasaporte o un visado para él mismo? Puede suceder que no se lo den a uno, y el gasto está hecho inútilmente. ¿Qué pasaría si uno tuviera que pagar **por pedir** una entrada en un cine, independientemente de que hubiera o no? Es lógico que se pague por un pasaporte, pero no por pedirlo, y la solución es bien fácil: **Cargar en el pasaporte** lo que cuesta el pedirlo.

Esto es extensible a muchos otros casos en que la burocracia carece de sentido.

※ **¿Por qué el papel adhesión transparente es tan desmesuradamente caro, sobre todo en rollos de unos pocos metros? ¿Por qué muchas librerías hacen el juego a los fabricantes, y "nunca tienen" los tamaños grandes, obligando a comprar los pequeños, en que su ganancia es mayor? ¿Por qué los fabricantes no demuestran su buena fe poniendo en el mercado rollos de 100, 200 metros, etc.?**

※ ¿Por qué ningún laboratorio, ni ningún químico suelto por ahí se dedica a buscar una sustancia poco espectacular, pero utilísima, que, por ejemplo, vuelva blando al pan duro, sin que aumente mucho su humedad?

※ **¿Por qué los libros de Camilo José Cela cuestan—en rústica—ciento cincuenta pesetas? ¿Es que con este escritor pasa lo que, en sus tiempos y en otro terreno, con Luis Miguel Dominguín, y tiene que cobrar más que los demás?**

※ ¿Por qué los precios de los bares de los cines son más altos que los de cualquier otro local? ¿Quién pone la tarifa? ¿Quién autoriza que por algunos artículos se cobre hasta tres veces más que en otros sitios?

LOS LECTORES QUE DESEEN FORMULAR ALGUN «POR QUE», PUEDEN DIRIGIRSE A «SP», EN MARQUES DE URQUIJO, 47, MADRID.

ANTE EL ANIVERSARIO DE UNA HISTORICA FECHA CUMBRE

Los últimos liberales

Y he aquí que entramos de hoz y de coz en el pleno disfrute del sufragio universal directo y secreto, como dicen. Porque a la verdad, como afirma Ganivet y recordaba José Antonio allá por el año 35, en España todo se hizo siempre en el propio Ministerio de la Gobernación, merced al famoso «encasillado». «El evita que las elecciones se hagan, porque el día que se hagan las elecciones la cosa será gravísima.» ¡Y tanto! Como que el producto del contubernio masónico-marxista del 31 fue la más sincera expresión de la ira colectiva, sin pensar más en quiénes eran y qué se proponían aquellos siniestros fantasmas revolucionarios a costa de palabrería y papel impreso. Se votó contra todo y contra todos; poco importaba lo que viniera después. Y lo que vino fue aún peor, porque entre las mezclas explosivas, ninguna tan potente y destructora como la combinación de la malicia con el supinismo: la primera imprime intensidad; la segunda da la medida de extensión. Resultado, el caos.

No se nos diga de la reacción posterior, puesto que ella obedece a los mismos síntomas, con el perjuicio de haber resucitado el «encasillado» en favor de los poseedores de mala fe. Si fuera poco, aún pudimos ver y admirar el abrazo de Salamanca, que tuvo la virtud de inutilizar todas las esperanzas de los optimistas en beneficio de la masonería a secas. Ya todos somos liberales. O, mejor dicho, la única bandera de la libertad que queda en pie—sin pena ni gloria—es la del indiferentismo, porque marxistas y masones están sujetos a obediencia y ya se sabe lo que para ellos pueda significar la palabra libertad. Por los días en que se definía la Constitución republicana, unos la exigieron para uso de trabajadores, con su cuenta y razón; otros recibían las consignas a través de sus boletines, quienes venían a coincidir en un todo con las famosas hogueras del 11 de mayo. «España ha dejado de ser católica», se apuntó el madrugador Manuel Azaña; pues en esto de prestar los mejores servicios por medio de la política, siempre los hay genialmente avispados, abriéndose paso a codazos para pasar de simple aprendiz hasta el grado 33.

O sea que, en realidad, la única representación liberal clásica conforme a los cánones de la filosofía roussoniana vino a quedar reducida a quienes se les había encomendado vindicar y mantener todos los valores patrios frente a la revolución. Y, sin embargo, a pesar de constituir una fuerza seria y decisiva de contención y aun de segura victoria—recuérdese el octubre de 1934—, vino a dejarse diluir en una legalidad «contra natura», producto monstruoso del propio enemigo, dispuesto por principio—según derecho o contra derecho—a no dejarse arrebatar poder y mando.

Pero ésto bien merece otro capítulo aparte de estudio y análisis.

Libertad

SGCB2021

EL DIA Y EL TIEMPO

SEGUIRA BUENO

HOY, SABADO, 7 DE JULIO DE 1962

SANTORAL.—Santa Edilburga, Santos, Claudio, Nicóstrato, Castorio, Victoriano, Sinforiano, Peregrino, Lucoano, Pompeyo, Esiquio, Papio, Saturnino, Germano, Benedicto XI, Panteno Apolonio, Willebaldo, Ilidio, Odón, Edas, Pedro Forero, Fermín y Lorenzo de Brindidi.

EL SOL sale a las 4 h. 51 m. y se pone a las 19 h. 48 m.

LA LUNA, a las 10 h. 4 m. y 23 h. 41 minutos, respectivamente.

DURACION de la luz del día: 14 horas y 57 minutos.

REFRAN.—«Por Santiago, el burro es caballo». Una verdad como un templo. Por Santiago el más mínimo animal es útil a la hora de trillar. Se dice que el burro es caballo como el elefante lo sería también de alojarse en cuadra de casa de agricultor. A la hora de dar vueltas a la parva se engancha lo que sea, grande, chico o medio pensionista, el caso es que el trillo se mueva y cuanto más y con más calor, mejor; pero, no sólo es el burro el animal que pasa por caballo o por lo que pidan, sino que en la acera de enfrente, el campesino que está acarreando o segando todavía, ordena que no se deje la parva ni para un remedio y montan sobre el trillo, la esposa, la abuela, los hijos mayores y el chiquitín de la casa, echando un gran lastre de piedra sobre la tabla para obtener mejores efectos.

Algo malo hay del burro para estas labores: que ensucia la mies en tal grado que vacas, mulas o caballos son preferibles, aunque haya que andar azacanados alguna hora con las gavillas sin extender sobre la era.

MILDEU.—Todos los días llegan noticias de los ataques de mildeu a las cepas monchegas, con la consiguiente variación de precios en los vinos actuales y en los que han de venir. En la región castellano-leonesa y singularmente en las provincias bajas de Valladolid y Zamora no se conoce todavía ningún ataque en este año. Hay ataques de ácaros en algunas vides, muy pocas, sin perturbaciones de ninguna clase o son tan mínimas que no deben tomarse en consideración.

La cosecha que viene, si por fin se sale bien librados del mildeu —a partir del día 25 del presente julio ya no hay peligros o son muy pocos y minúsculos—, será espléndida de toda clase de vino para tapar el bache mayúsculo del año anterior que fue desastroso.

EL TIEMPO.—Continúan los vientos fríos nocturnos, aunque de día, como sucedió ayer, volvió el calor con abundancia. Las espigas fueron bamboleadas a todas horas, sin embargo, y ello presagia, insistimos en una cuestión importante un buen peso específico para el grano, con rendimiento harinero de consideración.

El Sol se encuentra ahora en la constelación de Géminis, alejándose de la Tierra cada vez más. En cuanto a la Luna pasará mañana por su apogeo a las trece horas. Nada más.—DIOSCORIDES.

BOLETIN METEOROLOGICO DE VALLADOLID. — Presión: 699,2. Temperatura máxima: 27,3. Mínima: 10,5.

PREDICCION PARA HOY.—Continuará el buen tiempo, con nubes de evolución que en puntos del sistema ibérico, Centro y Pirineo oriental pueden degenerar en núcleos tormentosos. Tentencia a subir la temperatura.

Las temperaturas extremas de España han correspondido a Ciudad Real, con 33 grados, y a Soria y Vitoria, con siete grados.

MEDINA DEL CAMPO

SOLUCION PARA LA POBLACION AGRICOLA: EL PLAN GENERAL DE RIEGOS MERIDIONALES

Transformará todo el campo de la comarca

(De nuestro corresponsal, Luis Vega Debrán.)

En el despacho de la Alcaldía nos reunimos con el titular camarada Juan Bautista García Mellado, alcalde presidente del Ayuntamiento de nuestra Villa.

Después de los saludos de rigor a cada uno de los corresponsales de prensa medinenses y al amigo García Pasaró, que representa a la Emisora local, justificó el motivo de esta entrevista ante los problemas que Medina del Campo tiene planteados, especificando que el más acuciante de éstos es la emigración masiva de la población por falta de trabajo rentable en la Villa; por ello se produce este éxodo a las ciudades del norte de España, Madrid y extranjero. Por otra parte se refiere al bajo nivel de vida que hoy existe, diciendo que estos problemas son fundamentales, críticos y de una urgente resolución.

Nuestra primera autoridad sigue diciéndonos: "Existe para ello una solución de cara a la agricultura, porque Medina del Campo es relativa y esencialmente agrícola, y esta solución es el plan general de riegos meridionales de la provincia, elaborado por los Servicios Técnicos de la Confederación Hidrográfica del Duero, a base del aprovechamiento de los pantanos de Bernardos, en el río Eresma, y los del Adaja, para así conseguir regar unas treinta mil hectáreas, con un costo global de unos 940 millones de pesetas.

Este enorme plan, estudiado en todas sus vertientes por los diversos servicios técnicos competentes, lleva directa e inmediatamente aparejada una total transformación del campo medinense y de su comarca, tanto en sistemas como en cultivos y procedimientos para conseguir los cereales y otros productos en una escala y precios internacionales y, además, también con jornales a niveles europeos. Paralelamente a esta transformación del agro, la ganadería, no cabe la menor duda, que sufrirá también un considerable incremento en todas sus especies, tales como lanares, vacunos, aves y de cerda, especialmente en esta última especie, de la que existe un moderno y racional plan de explotación elaborado por el medinense don Ecequiel Náñez.

También se conseguirá igualmente, encauzado con este desarrollo del campo y de la ganadería, una gran industrialización de la Villa a base de los productos del campo medinense y derivados del mismo; con el incremento de piensos compuestos, secaderos y establecimientos de centrales lecheras, industrias de la soja y sus derivados; azucarera, etcétera, consiguiéndose en un período, que se cifra aproximadamente en unos diez años, que en esta Villa isabelina alcancemos una población de 50 a 60.000 habitantes. De este extenso plan y sus derivaciones tiene exacto conocimiento S. E. el Jefe del Estado, Generalísimo Franco, además de todos los organismos nacionales competentes.

Asimismo, nuestro alcalde, camarada García Mellado, nos manifestó que había recibido una comunicación del Ministerio de la Vivienda en la que se ha concedido a Medina del Campo la construcción de cincuenta viviendas, para subsanar el problema de las chabolas existentes, y estas viviendas serán de una inmediata realización. A continuación hizo referencia a la construcción de las viviendas ya aprobadas por la Obra Sindical del Hogar, como igualmente nos habló de la inmediata aprobación del Plan General de Urbanización de la Villa.

Nosotros, a través de las páginas de la sección dedicada a Medina del Campo, nos complacemos en hacer públicas para los lectores de LIBERTAD, sobre todo a los medinenses, estas interesantes manifestaciones del Alcalde de nuestra villa, que esperamos sean muy pronto una realidad.

TAURINAS

Con motivo de haber vuelto de nuevo a los toros el anterior empresario de nuestra plaza, Paquito Muñoz, se ha rescindido el contrato que el mismo tenía con nuestra plaza de toros, la cual, rápidamente, ha encontrado un nuevo empresario, conocidísimo y muy apreciado de todos los medinenses por estar relativamente viculado a nuestra villa, tanto como ganadero como hombre entendido en estos negocios de lid taurina.

Se trata de don Evangelista Pérez Borjón, de Vitigudino, que fue también empresario de nuestra plaza en el año 1960, en cuyo año se celebraron varias novilladas.

Según informaciones recibidas, esta nueva empresa tiene en perspectiva diversos festejos en días festivos próximos, de los cuales informaremos a la afición con los máximos detalles de los mismos.

Por nuestra parte, deseamos a don Evangelista Pérez los mejores aciertos en su empeño y esperamos que la afición medinense le responda con todo el entusiasmo en los carteles que este señor, según el programa que tiene en proyecto, nos piensa ofrecer a todos los aficionados de la localidad y de la comarca.

EN LA CASA SINDICAL

Se ha celebrado en la Delegación Sindical Comarcal de esta localidad la segunda reunión de vocales sociales del gremio metalúrgico, al objeto de seguir estudiando la consecución de los convenios colectivos de este gremio. A tales efectos, fueron convocados previamente los vocales sociales y el presidente camarada Faustino Velasco. Presidieron el delegado sindical, camarada José Lorenzo Hurtado y secretario sindical, camarada Valeriano Ortiz, quienes con unas palabras expusieron la conveniencia de llegar a la realización de estos convenios, haciendo saber haber sido ya elegidos los representantes de jefes de empresas y que esta reunión tenía por principal objeto elegir los representantes, tanto titulares como suplentes, lo cual quedó totalmente solucionado de conformidad con todos los asistentes.

TORRELOBATON

NORMALIDAD EN LAS FAENAS DE RECOLECCION

(De nuestro corresponsal, E. C. A.)

Continúa en nuestra localidad recolectándose los frutos del campo que se encuentran en su total madurez, tales como las legumbres, entre ellas las vezas y yeros, así como la cebada. Muchas mieses se ven ya en las eras trillándose.

Para ello el tiempo acompaña de una manera calurosa y propia para dicha faena, y mientras ésta se hace las cosechadoras van haciendo su trabajo por distintas fincas.

Por ello hoy ya se puede informar que en lo tocante a las legumbres, éstas, como ya habíamos informado, son las que más acusan los efectos de los hielos de los primeros días del pasado mes.

En cuanto a las cebadas, no se puede tener queja de ellas, ya que han granado bien y, por consiguiente, es de esperar den el rendimiento a la hora de su peso.

Esto es, por el momento, lo que se puede manifestar respecto a la recolección, en la que vemos a nuestros labradores afanados en realizarla lo más pronto posible, habiéndose provisto de los obreros necesarios, ya que sobre este particular no existe problema alguno en sus principios, a no ser que luego sean necesarios al comenzar la campaña de la recolección del cereal rey.

Por el momento podemos afirmar que nuestros labriegos se encuentran satisfechos y se sienten correspondidos por la presente cosecha, ya que ésta se encuentra parecida a otras muchas de las ya recolectadas en años anteriores, de las que el labriego quedó correspondido y contento.

AUMENTA LA MECANIZACION

Como quiera que el labriego va buscando un mejor encauzamiento para la realización de las faenas del campo, y sobre todo, lo importante que es para él, el poder contar con medios para la más rápida recogida de la mies, de pronto ha surgido un aumento de la mecanización en nuestra localidad. Ha sido adquirida una máquina cosechadora por nuestro convecino José María Rodríguez Feliz de Vargas.

Con ello vemos cómo aumenta en nuestra localidad la actividad agrícola, la cual no dudamos que, mediante estos medios mecanizados, ganará en su rendimiento.

SIGUE HACIENDO FALTA AGUA PARA LA REMOLACHA

Si bien es necesario que el tiempo se mantenga caluroso para facilitar las faenas de la recolección de la mies, por el contrario, esta sequía resulta estacionaria y perjudicial para la remolacha, la cual se encuentra necesitada de agua para mantenerse y hacer frente a los actuales calores del verano.

Por todo ello aquellas fincas que carecen de riego natural o artificial se ven y se desean, al no poder gozar de esa humedad que la mantendría con su verdor en el que mostrase la esperanza de no agostarse.

Es una verdadera pena que no llueva, ya que, como hemos afirmado, en otras ocasiones, la cosecha se encuentra presentada de una manera magnífica y con caracteres de emular a la anterior.

NOTAS DE ENSEÑANZA

En la escuela de niñas número uno de esta localidad, y bajo la presidencia del párroco de la localidad, don Andrés Enríquez Caballero, y los señores maestros, doña Emilia Salamanca, don Félix Sarmentero y don Eucario Conde, se han celebrado las pruebas correspondientes para la obtención del certificado de estudios primarios, las cuales han consistido en dictado, redacción, dibujo artístico y geométrico, cincuenta preguntas del programa, análisis morfológico y sintáctico y dos problemas, tomando parte en los mismos las niñas María Basa Bruña Gordoncillo, Laurinda Pérez Herrero, María Gloria Nieto Magro, Juliana Alonso Gordoncillo, María Isabel Gutiérrez Díez, María Concepción Bueno Hernández y María Esperanza de la Rosa Alonso, y los niños Pedro Cardillo Lorenzo, Juan Manuel Lorenzo Vaquero, Luis Antonio Vázquez Lorenzo y Martín Negro Hernández.

Al final los maestros procedieron a la calificación de los ejercicios, dando como resultado el aprobado para todos los que habían tomado parte en dichos ejercicios.

Próximamente recibirán en fecha oportuna el correspondiente diploma que acredite el éxito alcanzado en los exámenes.

Mañana, excursión turística por la provincia

Como así viene siendo anunciado, mañana, día 8, tendrá lugar la segunda de las excursiones correspondientes al mes actual, de las que viene organizando la Junta Provincial de Información, Turismo y Educación Popular, en colaboración con las Agencias de Viaje acreditadas en Valladolid. En esta ocasión se recorrerán los siguientes pueblos: Viana de Cega, Mojados, Alcazarén y Olmedo, en cuya villa se celebrará el almuerzo, para visitar por la tarde la histórica Portillo. En este lugar se ofrecerá a los asistentes una velada.

Los billetes para la asistencia a esta excursión pueden adquirirse, al precio de ciento cuarenta pesetas, en la Agencia de Viajes España-Mundial. Toda clase de informaciones se solicitarán en la Oficina de Información del Turismo, Plaza de Zorrilla, 3, teléfono 21629.

La hora de salida será a las 9,30, desde el indicado lugar, y las visitas serán comentadas por el profesor de esta Universidad doctor Amando Represa.

BOLETIN INFORMATIVO DE COTIZACIONES

FERIAS Y MERCADOS

Valencia

Matadero.—Corderos manchegos, hasta 10 kilogramos (incluido subproducto), de 62 a 63 pesetas kilo; corderos manchegos de más de 10 kilogramos (incluido subproducto), de 58 a 60; ovejas manchegas, según peso (incluido subproducto), de 42 a 44; corderos segureños y alcarreños, hasta 10 kilogramos (incluido subproducto), de 62 a 63; corderos segureños y alcarreños de más de 10 kilogramos (incluido subproducto), de 58 a 60; ovejas segureñas y alcarreñas, según peso (incluido subproducto), de 45 a 47; corderos y corderas merinas, de 47 a 48; terneras de 80 a 130 kilos (incluido subproducto), de 58 a 60; añojos suizos de cuadra, de 55 a 56; añojos (incluido subproducto), de 53 a 54; erales (incluido subproducto), de 50 a 51; utreros (incluido subproducto), de 49 a 50; vacas y toros (incluido subproducto), de 45 a 46; cerdos blancos, a 38.

Situación de la plaza.—En lanar, abundantes existencias, cotizaciones firmes. En vacuno, regulares existencias, precios mantenidos.

Matanza de la semana.—Vacuno, 408; lanares, 5.243; cerdos, 307; equinos, 146, y además han entrado 1.442 lanares refrigerados de Mérida.

Requena

Se está procediendo a la siembra de las cebadas que estaban plantadas en los terrenos de secano, a las que no alcanzó el rigor del pedrisco del mes de mayo, y que están dando un rendimiento soberbio, pudiendo decir que en esos terrenos ya hacía años que no se cogía una cosecha tan estupenda.

Los trigos, en estos terrenos, también llevan una buena vegetación, y a finales de la presente semana se empezará la siega de los mismos.

De este cultivo no podemos decir lo mismo en las zonas afectadas por el pedrisco, pues se calcula que sólo darán las mieses aquí recolectadas un 30 por 100 de lo normal en algunos campos, y en otros si se ha segado ha sido por aprovechar la paja para pienso de los animales.

En el viñedo se dan los trabajos propios de viña y limpieza de hierba en las zonas que no sufrieron la piedra, y en ellas se observa una excelente cosecha, mientras en las zonas sinestradas el agricultor se multiplica para desentrañar y comprender qué es lo que procede hacer con las vides, pues han salido con una cantidad de brotes que ahora, para dejar los necesarios para la marcha de una buena vegetación; es decir, para que crie madera para el año próximo, hay que hacer una gran tarea.

Este trabajo es muy lento y entretenido, pues se da la coincidencia de que han brotado nuevamente algunas uvas, y otros brotes sacan racimos, y hay que pensar el sarmiento que se quita, pues si se puede salvar algo de la cosecha, aunque por las alturas que nos encontramos luego será de una calidad más inferior a la normal, el agricultor quiere sacar un pequeño beneficio que le compense algo de los múltiples gastos que lleva el cultivo de una planta que este año no dará beneficio.

En cuanto al vino se refiere en la pasada semana se hicieron operaciones de venta por las 23 y 23,50 pesetas grado y hectolitro en vinos con alguna cantidad de acidez volátil, aun cuando es igual que sean vinos sanos, pues el comercio no quiere adquirir a más precio que éste.

Estella

Al igual que el anterior, hubo en este último mercado muy poca gente de la comarca. Las labores de recogida que ya han comenzado u otras razones que se nos pueden escapar a nuestra observación pueden ser las causas de estas ausencias. No obstante la poca gente, en el mercado abundaron las mercancías, que se vendieron a los siguientes precios:

Lechugas a 1,50 pesetas; cebollas, a 5 el kilo; tomate, a 10; espárragos, a 20; tallos, a 4; caparronas, a 9; guisantes, a 10; pochas, a 18; berzas, a 2; acelgas, a 4; alcachofas, a 8 la docena.

Cerezas, a 10; guindas, a 8; albaricoques, a 10; melocotones, a 20; fresas, a 20; paraguayas, a 24; naranjas, a 12; limones, a 14; plátanos, a 16.

Mucha mercancía en el mercado de aves y huevos. Se pagaron éstos entre 20 y 24 pesetas la docena. Las gallinas, entre 55 y 65 cada una; pollos, a 79 cada uno, claro que ejemplares respetables. Había más pequeños a 55. Pichones, a 48 el par; conejos, entre 40 y 80 pesetas.

Vigo

En la madrugada de ayer entraron en el puerto pesquero una «pareja», un «bou» y siete «bacas», con 164.440 kilos de pescado, que arrojaron los siguientes precios al subastarse en lonja en cajas de cuarenta kilos: Siete cajas de abadejo, en 475 pesetas; cinco de anguiacho, de 435 a 580; 39 de beretes, de 175 a 345; 58 de bertanes, de 200 a 820; 285 de besugo, de 235 a 575; 41 de calamar, en 680; 15 de castañeta, de 380 a 575; siete de congrio, de 800 a 860; 44 de fanega, en 475; 47 de gallos, de 185 a 885; 469 de jurel, en 170; 65 de merluza, de 2.700 a 3.250; cinco de ídem rota, en 1.300; 167 de merlucilla, de 1.575 a 2.950; 13 de ídem rota, en 1.350; 72 de maruca, de 450 a 500; 157 de palos, de 420 a 850; siete de pancho, de 300 a 500; 253 de pescadilla, de 635 a 1.775; 68 de ídem fina, de 1.210 a 1.325; 64 de ídem rota, de 800 a 850; 35 de potas, de 360 a 500; 873 de pulpo, de 100 a 160; 34 de sapos, de 290 a 1.00; 12 de langostinos, de 660 a 1.280; 25 de escarapota, de 180 a 515; seis de chincho, de 100 a 120; 323 de choco, de 180 a 400; 57 de meigas, en 535; cinco de mezcla, en 1.000; 18 de varios, de 100 a 250.

Vendido por kilos, 5.700 jurel, de 2,80 a 6,57; 5.500 sardina, de 7,43 a 10,46; 29.250 bonito, de 31,69 a 31,90; 160 atún, en 28; 51.500 chincho, de 2,11 a 3,47.

Compras de cereales de piensos por el Servicio Nacional del Trigo

Se hace saber a los labradores que ante el peligro de que las cotizaciones de los cereales de piensos en el mercado libre sean más bajas que las oficiales de compra autorizadas por el Servicio Nacional del Trigo, la Jefatura Provincial comprará en todas las localidades cabeceras de almacén; es decir, donde tiene su residencia el Jefe de almacén correspondiente, la cebada especial a 370 pesetas quintal métrico y la corriente a 350 pesetas quintal métrico; la avena especial a 330 pesetas quintal métrico y la corriente a 310.

VILLABAÑEZ

Recuerdos gratos de unas fiestas

"Quien quiere oro fino—lo busca en la mina—, quien a Jesús quiera—que busque a María."

Con estos hermosos versos inicio esta crónica, en la que recojo los gratos recuerdos de unas fiestas de esta localidad.

Como es tradicional, el mes de mayo, dedicado a la Virgen, se ha celebrado con gran solemnidad. Su último día fue el marco de las Primeras Comuniones de los niños y niñas que, acompañados de sus padres y familiares, se acercaron al altar, con el mayor fervor e inocencia, a recibir por vez primera el Pan de los Angeles. Fueron los siguientes: Aurelio Recio, Angel Cítores, Fernando y Juan Coca, José Recio, Javier Martínez, Indalecio Soberón, Juan Manuel Llorente, Isidoro Poncela, Eva Repiso, Encarnación Soberón, María Gloria Montes, María Jesús Gregorio, Consuelo Avila, Aurea Avila, Antonia del Val, Esperanza Recio, Rosa María del Val y Consuelo Peña, quienes en la tarde de ese mismo día renovaron las promesas del bautismo.

El mes de junio, con la fiesta del Sagrado Corazón y del Corpus Christi, en cuyos días se celebraron las procesiones correspondientes, a las que asistió todo el vecindario, fueron una demostración de la religiosidad de este pueblo, que se postró rendido para recibir la bendición que nuestro querido Párroco, desde el altar levantado a tal efecto, dio.

Nota también destacada de este mes fue la inauguración y bendición del nuevo salón de baile de don Pedro Sanz amplio y bien construído, que servirá para el esparcimiento de la juventud. Hubo convite y orquesta durante todo el día.

El pasado día 24, infraoctava del Corpus, celebró este pueblo su fiesta anual. Hubo misa cantada por el coro de jóvenes de la parroquia, armonizada por nuestro simpático sacristán, don Basilio Gregorio González. Ocupó la sagrada cátedra el Párroco de Villavaquerín, quien inició su sermón con las palabras de Nuestro Señor: "Si no comiereis la carne y no bebiéreis la sangre del Hijo del Hombre no tendréis vida en vosotros." Tema que desarrolló con gran maestría, unción y delicadeza, demostración de su preparación y dotes oratorias.

Terminada la misa se organizó un animado baile en la nueva plaza recién arreglada y en los salones de Cipriano Cítores y Pedro Sanz.

El segundo día de la fiesta se celebró la santa misa en la ermita del Cristo de la Guía, la que fue dedicada a los cofrades difuntos. Continuaron los bailes y otras diversiones hasta el último día de la fiesta, día llamado de los casados, en que jóvenes y viejos alternaron en las diversiones.

Durante todas estas festividades es de destacar la magnífica organización de los actos religiosos, en que gracias al celo de nuestro querido Párroco, bien secundado por todos, y especialmente por las jóvenes de Acción Católica, han revestido gran brillantez y solemnidad.

No queremos dejar de reseñar también nuestra satisfacción por la bien cuidada y arreglada calle de la Iglesia, así como nuestro agradecimiento a don Honorato Sanz por su gentileza al regalarnos tantas azucenas para el embellecimiento de los altares.

GENOVEVA PALOMINO

VILLABRAGIMA

COSECHA CATASTROFICA

(De nuestro corresponsal, Félix Rodríguez Lorenzo.)

Han comenzado las faenas de la recolección, y no obstante haber tenido un buen fin, la cosecha de cebada pudiera considerarse casi nula y la de trigo muy deficiente, por lo que los labradores han venido a sumar un año más a los muchos que llevan soportando malas cosechas.

TRASLADO DE RESTOS

El día 2 del actual fueron trasladados desde esta localidad al Valle de los Caídos los restos mortales del fallecido en acción de guerra de este pueblo, don Luis Fernández Fernández, que había sido enterrado en el cementerio de esta villa.

UN POCO DE HISTORIA

Villabrágima, antigua villa, es desconocida en su origen. Sobre su historia muy poco o nada se conoce, y dícese que fue población romana y que entonces se llamaba Villa Máxima, por ser la mayor de todas las de esta comarca.

A mediados del siglo XIV se reunieron en ella los Infantes de Aragón, el Conde Don Enrique, Don Juan Alfonso de Alburquerque y otros caballeros para hacer la guerra a Pedro I de Castilla, y Juan II la dio a Gutiérrez González Quijada como premio a sus buenos servicios y del arrojo que mostró en la batalla de Olmedo.

En el año 1520, Don Pedro Girón, hijo primogénito del Conde de Ureña, tuvo en Villabrágima un campamento de los Comuneros. Sobre la estancia del Obispo Acuña en esta villa escribe Fray Antonio de Guevara: "Cuando estotro día me enviaron allá los gobernadores del reino, para asentar las paces con los de la Junta de Villabrágima, y vi a vuestra Señoría armado como reloj, rodeado de soldados, cercado de tantos tiros, acompañado de tantos comuneros y cargado de tantos negocios, estuve conmigo dudando si lo que veía era sueño o si había el Obispo D. Opas resucitado." Y más adelante añade: "Hame caído Señor (Obispo) en mucha gracia que me dice Moscoso, que decís suspirando muchas veces en la mesa: ¿No habría quien prendiese al Maestro Guevara para colgarle de una almena, porque engañó y sonsacó a D. Pedro Girón de nuestra Junta? Decís que yo le engañé, niégolo; decís que yo le desengañé, confiésolo; y si le está bien o mal quedarse allá o tornarse acá, soy cierto que él no está arrepentido de haberme creído, ni le estoy yo tampoco de habérselo aconsejado."

A causa de la peste del año 1599, de las malas cosechas y de la insoportable carga de los tributos reales, se despoblaron algunos pueblos vecinos y solamente Villabrágima pudo resistir aquella desgraciada época.

Hay dos parroquias: Santa María, situada en el centro del pueblo, y San Ginés, en uno de los extremos del mismo. Ambas son de piedra labrada; la primera mayor que la segunda, y ésta es más antigua que aquélla.

Santa María se quemó en el año 1790. La capilla del Cristo y la entrada principal del templo, sobre la cual está la torre, son fábrica de los primitivos tiempos. Dicha torre no se terminó y sus obras se suspendieron en el año 1445.

Las pinturas del altar mayor y las de los retablos colaterales que existían antes de quemarse eran muy buenas; sin embargo, sus esculturas bastante medianas.

Acerca de San Ginés diré que el primitivo artesonado, de madera, sostenido por seis gruesas columnas, se ha cubierto hace algún tiempo, ordenadamente, con una bóveda bastante fea.

Su torre mocha no carece de gusto. El retablo del Altar Mayor data del siglo XII, pero aun cuando de algún mérito, carece de un estilo propiamente dicho.

Los judíos tuvieron una gran importancia en Villabrágima, pudiéndose todavía contemplar una casa que sirvió de sinagoga, con sus columnas y un escudo con jeroglíficos judíos. Muy cerca de ella se halla la calle de la Judería.

También existe un cementerio judío, donde se pueden ver las tumbas judías.

Entre sus hijos más ilustres merecen mencionarse el licenciado Beltrán de Galarza, colegial de San Bartolomé de Salamanca, catedrático de la misma Universidad e individuo o miembro de los Consejos Supremos de Castilla, y de la Cámara de la Inquisición. Don Gabriel Alfonso, médico de don Juan Alfonso Pimentel, conde de Benavente, y autor del libro "De viri et feminae comparanda decundidate tractationem", impreso en la oficina de Francisco de Córdoba, el año 1620.

HOY, UN PROBLEMA

«Hoy, un problema», es una nueva sección que LIBERTAD ofrece a los agricultores de Castilla, para que puedan exponer las dificultades de cada día y de cada momento.

El jefe de la Sección Regional de nuestro periódico camarada Lamadrid, recogerá las noticias que se envíen de los pequeños o grandes problemas y publicará el comentario que merezcan, con el ánimo de ayudar a su solución.

FALTA HILO SISAL

Un grupo de agricultores se ha visto desagradablemente sorprendido cuando, al realizar los preparativos para la siega, han acudido a la capital para proveerse de hilo sisal con que alimentar sus atadoras y no lo han encontrado en ningún establecimiento.

No he hablado directamente con ellos, pero sí me han dejado noticia de ello, pidiéndome que hiciera un comentario a este respecto y llamara la atención del organismo correspondiente, sobre esta anormalidad.

Efectivamente, anormalidad es esta falta de hilo sisal. Si en otras zonas menos cerealistas que ésta escaseara, la cuestión no tendría tanta importancia, aunque en realidad es un hecho que no tiene por qué producirse hoy día y que no nos explicamos. Pero que falte en nuestra provincia y que los agricultores, llegada la época ésta, se encuentren con estas dificultades, son cosas que las encontramos inadmisibles y fuera de toda lógica.

Hechos como éste no deben suceder, pues señalan y evidencian un abandono que no debe existir y llevan el descontento y el desasosiego a unos hombres que ahora se encuentran con unas dificultades, originándoles unos trastornos y complicándoles su trabajo.

LAMADRID

SGCB2021

A EXPENSAS DE LA DIRECCION GENERAL DE BELLAS ARTES Y EL AYUNTAMIENTO SERA CONSTRUIDO EL MUSEO MUNICIPAL VALLISOLETANO

De la vieja Penitencial de la Pasión sólo queda la fachada

El actual inmueble fue levantado por los cofrades de la Caridad y por el celo de un nieto de Gregorio Fernández

DESDE MARZO DE 1928, EL EDIFICIO ES MONUMENTO NACIONAL

En el Pleno del 25 de junio fue aprobada una moción de la Alcaldía, acordando que se construya en el solar de la Penitencial de la Pasión un edificio destinado a Museo Municipal de Pintura, aceptando la ayuda de la Dirección General de Bellas Artes.

El inmueble dedicado a la Sagrada Pasión de Nuestro Señor, puesto ahora en primera línea de actualidad y perdido ya para el culto, fue declarado monumento nacional por Real Orden de 16 de marzo de 1928, con intención de salvar la fachada, único aprovechable.

Del templo penitencial de la Caridad—prestaba los últimos auxilios a reos condenados a pena capital—pudiera escribirse un libro amplio. Sobran datos desde mediados del siglo XVI y suenan nombres famosos de artistas que, de un modo más o menos directo, intervienen en los planes y en la construcción de un "hospital pasado el pasadizo de don hernando niño": Juan de Nates, Juan de Mazarredonda, Pedro del Río, Gonzalo Fernández, Andrés de Rada, etc., son los principales, como arquitectos, maestros de cantería, escultores y pintores. Fue ésta la primitiva iglesia cofrade donde el 18 de marzo de 1581 dijo la primera misa el abad de Valladolid, don Alonso de Mendoza.

Imaginería de la Pasión

Honra a los periodistas de Valladolid la noticia de que fuera uno de ellos quien llamara la atención de las autoridades para evitar que las imágenes de la Pasión fueran víctimas de malos tratos especialmente las de sayones y judíos, apedreados todos los años "durante su estancia en la Plaza Mayor" incluso de noche, todas las Semanas Santas. Don José Mariano Berintáin, mejicano, de Puebla de los Angeles, fue quien excitó el interés de las gentes desde las columnas de "El Diario Pinciano" (1787-88), primer periódico vallisoletano.

Lo que hoy son ruinas fueron, en tiempo, estuches, para alojar un maravilloso escaparate de imaginería. La Cofradía principal —hubo varias, comentó Sangrador Vítores en 1854—tuvo influencia en la ciudad y apenas terminadas las obras iniciales, con hospital y sala de juntas, en un edificio todo, los mejores artistas empezaron a recibir encargos para alhajar el templo y dependencias. Uno de los primeros sería Gregorio Fernández, como más importante, y cabe ahora anticipar la fuerza que habría de tener posteriormente su recuerdo; pero, para no especular con la historia de cada talla, basta copiar el acta de mayo de 1803, levantada por la Real Academia de Matemáticas y Nobles Artes de la Concepción, cumplimentando la Real Orden de 30 de septiembre de 1802 en lo relativo a las de la Pasión, una de las cinco penitenciales vallisoletanas, "por la que Su Majestad pone a su cuidado los célebres pasos de Semana Santa":

En la sacristía "están cinco estatuas cada vna puesta en su ornacina qe. son de M.ª SSm.ª de Pie dolorosa, S.t Juan, La Magdalena, La Mujer Beronica y el Cirineo, en Quatro Altares de la Ygl.ª están quatro ymagenes de Jesucristo, vno atado a la coluna, el del Perdón, Cristo Crucificado y Jesús Nazareno y en la Sala de Juntas está Cristo en la elevación de la cruz, todas estas Ymagenes estan bien tratadas y con decencia. En un salón alto encima del cuerpo de la Yglesia están los dos ladrones de pie en acto de hirlos a crucificar, y onze figuras para historiar los cuatro pasos de los Azotes, Jesús Nazareno, la Elevación en la Cruz, y el titulado de las Siete Palabras, ay barias mui excelentes, todas mui maltratadas y se halla qe. han extraido dos de estas las qe. que cree qe. de oculto se han remitido a Madrid como las otras de la Cruz".

Felipe Berrojo, gran maestro

Con esta digresión se pretende conceder importancia a un escenario vacío hoy, tal y como se le ve. No habían transcurrido cien años de la construcción de la Penitencial de la Caridad cuando a los cofrades, artistas casi todos o descendientes de ellos, se les ocurrió modificar aquélla. La razón, acaso, radicase en que sus antecesores se habían quedado muy atrás y ellos quisieron ponerse en vanguardia de las artes, intuyendo unas ideas nuevas que aún no estaban concretadas en nada serio y que andando los años acabarían por imponerse con los Tomé y los Churriguera...

El primer arquitecto de toda la región era, en 1661, Felipe Berrojo de Isla. Había nacido en Paredes de Nava (1628-1694 son las fechas extremas de su vida) y por aquel entonces era vecino de Medina de Rioseco. Tenía taller en la calle del Pescado, donde residió por espacio de veintitantos años. Es posible que su presencia en la Ciudad de los Almirantes se

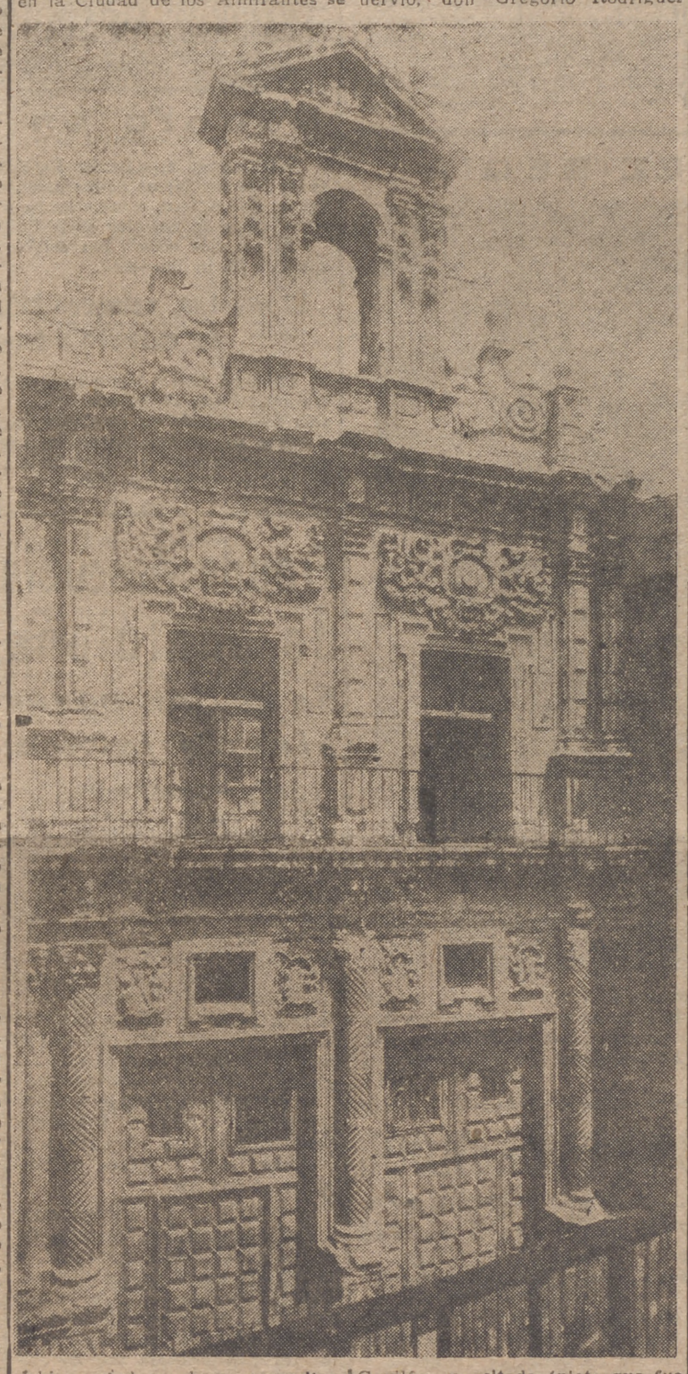

debiera al deseo de un aprendizaje permanente en las muestras de yeso de los Corrales, material que Berrojo dominaría como ellos, hasta el punto de que, tanto como arquitecto, pudiera ser clasificado de gran maestro decorador y era "el más insigne que se conoce en su profesión", especialmente en yeserías "y algunas exhuberancias suyas recuerdan las mujeres de Rubens". Trabajó mucho en Tierra de Campos. En 1664 en Carrión de los Condes—de la que llegó a ser vecino—y en 1685 volvió para trabajar en Santa María, el sepulcro del obispo Fray Juan del Molino—robado y profanado durante la francesada—. En Valladolid, Rioseco y Villalón dejó muestras de su valer, asimismo. Está enterrado junto a su mujer, vestido con hábito franciscano, en la rioseca iglesia de Santiago.

La nueva iglesia

Martí y Monsó facilitó en los últimos días del siglo pasado las mejores informaciones de la Penitencial de la Pasión, que ahora lleva camino de museo, y le seguiría, de pe a pa, el señor Agapito y Revilla, con alguna equivocación "modesta".

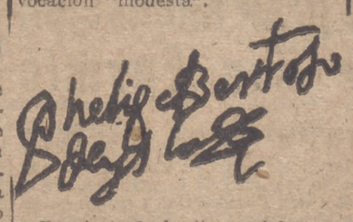

Facsímil de la firma del arquitecto de Paredes de Nava, Felipe Berrojo de Isla.

Después de ser conocidas las trazas, el Cabildo, reunido el 5 de junio de 1666, acuerda llamar a Berrojo de Isla y, conocido el volumen general del presupuesto, comenzaron los trabajos con verdadera urgencia. En septiembre resultó que de los 6.000 reales en que estaban justipreciadas las obras, iban invertidos 10.000 y el arquitecto sólo había percibido 4.000. Hubo necesidad de recabar fondos de nuevo para pagar las deudas y resolver de una vez el problema que la propia Cofradía se había planteado.

Surge entonces un hombre de nervio, don Gregorio Rodríguez Gavilán, ya citado (nieto que fue del famoso imaginero Gregorio Fernández), quien propuso que las modificaciones se hicieran de una vez y para siempre, alcanzando también a la capilla, en vez de reconstruir y adornar sólo la nave y "que toda ella quede con la decencia y hermosura que es razón y se debe al culto divino".

Al año siguiente—2 de junio de 1667—nueva reunión del Cabildo. Se acuerda levantar una portada nueva, a fuerza de generosidad y limosnas. Transcurren los días y la obra no marcha. Don Gregorio se encuentra molesto. Allí está gran parte de las tallas de su abuelo. Sin dinero no se mueve un papel y como por mal camino no se llega a buen pueblo, no lo duda más y ordena derribar la vieja torre. El cisco es tremendo. La Cofradía se reúne urgentemente el 8 de julio de 1668. La sesión es tumultuosa y a grandes voces se censura al señor Rodríguez el hecho de actuar por cuenta propia "sin tocar la campana antes de demoler el campanil..."

Una sesión borrascosa

Don Gregorio tuvo que aguantar las iras de los cofrades, pero éstos, a medida que transcurría la sesión, iban entrando en razón. El valiente paladín de la Sagrada Pasión, hombre asaz importante, relator de la Sala de los Alcaldes del Crimen de la Corte, respondió que el celo y amor "que tiene es tan grande que habiendo comenzado la obra para hacer la portada nueva en que se había gastado mucha suma de maravedís había cesado dicha obra dio orden a algunos canteros para que derribasen dicha torre. Para que se asentasen los ánimos y se acabase con más brevedad, que bien conocía su error de no haber dado cuenta, pero que lo podría suplir con gran celo que ha tenido y tiene con Nuestra Señora que se holgara de tener un próspero caudal para poner la obra en toda perfección a su costa, pero que si la Cofradía venía en ello empeñaría sus alhajas por servir a Nuestra Señora". Pidió que le perdonasen por las razones conocidas, singularmente por el cariño filial a la Sagrada Pasión, como así sucedió. El Cabildo terminó el acta de este modo: "...se acordó que continuase la obra y que los dichos alcaldes viesen qué podían dar para ayuda de ella".

El 18 de agosto de 1672 la iglesia quedó tal y como Berrojo la ideara, aprovechando la disposición primitiva. La nave fue cubierta por medio de una ordenación de cinco arcos muy rebajados, arrancando de ménsulas historiadas con figuras de yeso, de gran porte y motivos de la Pasión, todavía hoy bien conservadas. La decoración del templo, en unas obras menores y accesorias hechas en 1673, se encuentra totalmente arruinada con la espléndida decoración de yeso, lo mismo que la cúpula y el crucero, hundidos.

El plano de Ventura Seco

En el plano de 1738—una de cuyas copias conservamos—se observa que la iglesia de la Pasión difiere mucho de la que aparece actualmente. Asombra un tanto que al cabo de setenta y tantos años el buen Ventura Seco ofreciera a sus coterráneos un buque de obra diferente del actual. Sólo cabe una explicación: que el plano con perspectivas en alzados hubiera sido iniciado por otro delineante, porque no cabe dudar de los documentos y tampoco del escribano Ventura, "que con toda formalidad midió todas sus calles, plazas y sus alrededores...", aunque, indudable, parece que calcó una buena parte con aquella original manera de representar a los pueblos.

Del templo penitencial de la Pasión no queda nada, prácticamente, salvo escombros dentro y una estimable fachada, fuera, que explica cómo los grandes aficionados y artistas de Valladolid intuyeron un arte que habría de manifestarse muchos años después. Si ahora, el Ayuntamiento y la Dirección General de Bellas Artes, van a levantar un nuevo edificio para instalar un museo típicamente vallisoletano—en él caben pintura, escultura, grabado y recuerdos de otro tiempo, y los hay maravillosos— la ciudad se lo agradecerá, porque es hora de que esa portada triste y retranqueada, como ordenando una puesta en línea desde hace trescientos años, demostrativa de lo poco que valen los planes de alineaciones en los ayuntamientos, adquiera vida gracias a la buena voluntad de dos íntimos de Valladolid y amigos de todos: Gratiniano Nieto y Santiago López, director general de Bellas Artes, el primero, y alcalde —buen alcalde—de esta vieja ciudad, el segundo.—L. C.

ACTO EN HONOR DEL GOBERNADOR CIVIL Y JEFE PROVINCIAL DEL MOVIMIENTO AL CUMPLIRSE LOS CINCO AÑOS DE SU MANDATO

Hablaron los camaradas Antonio Lorenzo y Ruiz-Ocaña

En la noche de ayer tuvo lugar un acto entrañable en el que el Consejo Provincial y el personal y mandos que en uno u otro modo colaboran con Jefatura, ofrecieron un sincero acto de adhesión y simpatía al gobernador civil y jefe provincial del Movimiento, camarada Antonio Ruiz-Ocaña, al cumplirse los cinco años de su mandato.

Ofreció el acto el subjefe provincial del Movimiento, camarada Antonio Lorenzo Hurtado, quien resaltó lo que significa en la provincia de Valladolid en estos cinco años la presencia del camarada Ruiz-Ocaña. Habló de la labor que continuamente realiza en la provincia y de su abnegado esfuerzo por resolver los problemas, expresando la lealtad de los mandos y colaboradores, así como de la Falange de Valladolid. Terminó su intervención haciendo votos por que continúe durante mucho tiempo al mando de esta provincia, la cual se hallaba representada en el acto por los presentes.

Además del Consejo Provincial, en la presidencia figuraban el presidente de la Diputación, camarada Emiliano Berzosa; subjefe provincial, camarada Antonio Lorenzo Hurtado; rector de la Universidad, camarada Hipólito Durán Sacristán; alcalde Santiago López y otros mandos de la Falange vallisoletana.

Seguidamente, el camarada Ruiz-Ocaña dio las gracias en un discurso pleno de emoción y de sinceridad. Expresó su satisfacción por regir la provincia de Valladolid, que entregó su sangre generosa al Movimiento Nacional al comienzo de la Cruzada, ofreciendo la vida de muchísimos camaradas y singularmente la del mejor de todos, Onésimo Redondo.

Repasó una por una todas las ejemplares colaboraciones que ha encontrado y destacó los méritos de los reunidos. En la imposibilidad de nombrar a todos, agradeció los constantes servicios que se le prestan. Significó la gran tarea realizada en beneficio de la ciudad por el alcalde de Valladolid, Santiago López; la que en la provincia efectúa la Diputación Provincial, tan certeramente presidida por Berzosa Recio; la colaboración constante del rector, un camarada más, Hipólito Durán; la trascendente tarea realizada por Antolín de Santiago y Juárez, creador de la Semana Internacional de Cine Religioso y de Valores Morales; la colaboración de la prensa, también representada en el acto, y la de todo el Consejo Provincial y mandos de la Falange, simbolizados en dos camaradas ejemplares Anselmo de la Iglesia, Palma de Plata, y el subjefe provincial, camarada Antonio Lorenzo Hurtado, al que agradeció en nombre de todos las pruebas de amistad y de adhesión recibidas.

A continuación tuvo un cálido y emocionado recuerdo para su antecesor en el cargo, de inolvidable memoria en Valladolid, camarada Jesús Aramburu. Especificó cómo aparte de las nuevas realizaciones que le ha sido dado acometer, le ha cabido la honra de terminar muchas de las que el actual Gobernador Civil y Jefe Provincial de Madrid dejó en curso, como son las de la vivienda y el monumento a Onésimo Redondo. Más tarde tuvo también una afectuosa alusión para los jefes locales presentes y para todos los camaradas anónimos de la provincia, en los que ha encontrado siempre el mayor apoyo, por lo cual se ha entregado también con entusiasmo y con amor a la tarea de servirlos y ha de continuar sus esfuerzos en torno a los riegos y al Plan de Tierra de Campos y la zona Sur.

Terminó agradeciendo a todos las pruebas de lealtad recibidas y expresando sus deseos de continuar sirviendo a la provincia de Valladolid con el mayor entusiasmo.

El camarada Ruiz-Ocaña Remiro fue cálidamente aplaudido y felicitado por todos los presentes, que hicieron votos muy cordiales por el éxito de su mando futuro en la provincia.

DON VICENTE GUILARTE GONZALEZ, GRAVISIMAMENTE HERIDO EN ACCIDENTE DE TRAFICO

Se dirigía a Madrid después de una breve estancia en nuestra capital

En la carretera de Adanero a Gijón, entre los pueblos de Laguna y Boecillo, el turismo matrícula B-129995, conducido por don Pelayo de Merlo Ortembach, vecino de Barcelona, chocó, por alcance, con el camión matrícula SE-18704, conducido por Antonio García Vidal, vecino de Madrid. Resultaron heridos los ocupantes del turismo, calificándose de graves al conductor y a don Vicente Guilarte González, y herido leve, el tercer viajero, don Juan García Sarabia.

DON VICENTE GUILARTE

Intervino en el suceso la Guardia Civil de Tráfico.

Don Vicente Guilarte González, en la actualidad residente en Madrid, donde ejercita el cargo de magistrado del Tribunal Supremo, había venido a nuestra ciudad en una breve visita, y cuando ocurrió el desgraciado accidente iba de regreso hacia la capital de España.

Rápidamente ingresó en el Sanatorio Jolín, de nuestra ciudad, en donde se nos informa que ha superado el «schock» y denota una ligera mejoría dentro de su estado de gravedad.

El coche, «Peugeot» último modelo, lo había adquirido en estos días el señor Guilarte, y su conductor era el representante de la casa.

Las numerosísimas amistades que don Vicente tiene en Valladolid siguen atentas el estado del accidentado y esperan que estos primeros momentos de gravedad transcurran para dar paso a la franca mejoría y el restablecimiento total.

LIBERTAD hace sus mejores votos por la pronta curación de don Vicente Guilarte y demás heridos.

Cuatro de la mañana

A las cuatro de la mañana nos informan desde el Sanatorio Jolín que el estado del paciente es gravísimo.

De interés para los estudiantes

Pruebas de Madurez del Curso Preuniversitario

ESPECIFICAS DE LETRAS

Se anula la convocatoria anunciada el día 2 y se convoca a los alumnos que tengan **aprobado las pruebas comunes**, para que acudan a examen en la Facultad de Ciencias de esta Universidad, a las nueve de la mañana, según se indica a continuación:

Miércoles, 11: Núm. 1 a 998
Jueves 12: Núm. 999 a 1.659
Viernes 13: Núm. 1.660 al final

FELIPE STAMPA, PREMIADO en SEGOVIA

Felipe Stampa Irueste ha sido premiado en el reciente certamen poético convocado por el Ayuntamiento de Segovia, con motivo de las Ferias y Fiestas de San Juan y San Pedro, por su poema "Abrasadora lumbre" (liras a San Juan de la Cruz).

ELECTRA POPULAR VALLISOLETANA, S. A.—Cortes de suministro de energía para el domingo, día 8 del actual.—CAPITAL: **Desde las 10 a las 11 horas, aproximadamente:** Centros de transformación: Museo y Catedral; sectores: 8 y 19.—**Desde las 9 a las 16 horas, aproximadamente:** Centros de transformación: El Palero, Fábrica Nacional y señor Fernández Zúmel; sectores: 51/1, 51/2 y 51/4. — RURALES: **Desde las 9 a las 16 horas, aproximadamente:** Línea de Valladolid a Casilla número 8; centros de transformación: Sr. Toquero, Sr. Fernández Zúmel y dos de las instalaciones de la antigua Sociedad Hidroeléctrica de Simancas; sector: 51/3. —**Desde las 10 a las 12, aproximadamente:** Línea de Casilla número 6 a Tordesillas; centros de transformación: Distribuidor Tomás Alonso, Distribuidor Martín Alonso y Fábrica de Harinas Riera Marsá, Saltos del Sil, Hilaturas del Duero, Patronato Forestal y todos los del Sindicato Remolachero; sectores: 218/3, 218/4, 236/1, 236/2, 248/1, 248/2 y 248/3. —**Desde las 10 a las 13 horas, aproximadamente:** Línea de Casilla número 8 a Arroyo; centros de transformación: Distribuidor Alfonso Rodríguez, Arroyo (pueblo), Simancas y todos los centros de transformación de los pueblos de Geria, Robladillo y Villán de Tordesillas.

Base de Parques y Talleres de Automovilismo

VALLADOLID

Según lo publicado en el "Diario Oficial del Ejército" número 145, de fecha 29 del pasado mes de junio del año actual, se convoca CONCURSO OPOSICION para cubrir PLAZAS DE APRENDICES. Escuela de Formación Profesional, de la Dirección General de Transportes, en Carabanchel Alto (Madrid).

Los aspirantes que lo deseen lo solicitarán por instancia escrita de puño y letra de los interesados, dirigida al Sr. Teniente Coronel Jefe de la Base de Parques y Talleres de Automovilismo de la VII Región Militar, Valladolid.

Los documentos necesarios tendrán entrada en la Secretaría de este Centro antes del 1.º del próximo septiembre.

Las condiciones y demás detalles, en citado "Diario Oficial" y tablilla de anuncios de esta Base.

Valladolid, 5 de julio de 1962.—El Teniente Coronel Jefe, JOSE ALONSO RODRIGUEZ.

Ilustre Colegio de Gestores Administrativos

VALLADOLID

JOSE ANTONIO VEIGA ORDOÑEZ, vecino de esta ciudad, ha sido sancionado por el Excmo. Sr. Ministro Subsecretario de la Presidencia, a propuesta de este Colegio, por dedicarse reiteradamente al ejercicio clandestino de la profesión.

Constando a esta Corporación que en sus actividades dio origen a constantes irregularidades y alardeaba de su condición de profesional lícitamente autorizado, se hace pública aquella resolución para que los usuarios de servicios de gestión administrativa rechacen la intervención del señor Veiga o clandestinos análogos.

Valladolid, 26 de junio de 1962.—El Presidente, M. PERTEJO.

COLEGIOS MAYORES

CIENTO SESENTA PLAZAS DE RESIDENTES INTERNOS EN EL "LA SALLE"

La Dirección de este Mayor "La Salle" convoca a concurso la provisión de 160 plazas de residentes internos para el curso académico 1962-63 entre estudiantes universitarios de las distintas Facultades.

Tendrán preferencia a las mismas los colegiales residentes de cursos anteriores que por su expediente académico y conducta colegial se hayan hecho acreedores a ellas.

La Secretaría del Colegio proporciona las impresos para formular dichas solicitudes, que deberán presentarse en la misma debidamente formalizadas antes del 15 de agosto, según decreto del 26 de octubre de 1956.

SGCB2021

NOTICIARIO BREVE

Grupo de contrarrevolucionarios, "eliminado" en Cuba

La Habana, 6.—Un grupo armado de elementos contrarrevolucionarios ha sido «eliminado» en combate librado cerca de la localidad pesquera de Gibara, en la provincia de Oriente, según informa hoy el periódico «Sierra Maestra», de Santiago de Cuba.—Efe.

LAS COSAS NO ESTAN TAN MAL EN CUBA POR LA AYUDA DE RUSIA

Estocolmo, 6.—El ministro cubano de defensa, Raúl Castro, ha manifestado en Moscú que el bloqueo impuesto por los Estados Unidos a Cuba «ha afectado a la vida cubana», pero puso de relieve que «las cosas no están tan graves como lo estarían a no ser por la ayuda soviética».—Efe.

EL MINISTRO CONGOLEÑO DE ASUNTOS EXTERIORES SE ENTREVISTA CON RUSK

Wáshington, 6.—Justin Bomboko, ministro congoleño de Asuntos Exteriores, se ha entrevistado con el secretario norteamericano de Estado, Dean Rusk, así como con otros altos funcionarios del Departamento de Estado, con quienes conversó por espacio de más de dos horas.

Declaró luego que sus conversaciones se centraron sobre la reciente conferencia en Leopoldville para poner fin a la secesión de la provincia de Katanga.—Efe.

Próxima conferencia económica internacional en El Cairo

El Cairo, 6. — Por lo menos veintiséis naciones "no comprometidas" participarán en la conferencia económica que se celebrará en El Cairo el mes próximo. La conferencia tiene previsto estudiar las relaciones entre los actuales bloques económicos y las naciones no pertenecientes a ninguna comunidad económica.—Efe.

«Buena noche» de Churchill

Londres, 6.—Sir Winston Churchill, cuyo pulso era algo irregular anoche, ha pasado una «buena noche», según ha declarado un portavoz del Hospital Middlesex. Efe.

EL ESPIA SOBLEN TENDRA QUE COMPARECER ANTE UN TRIBUNAL INGLES

Londres, 6.—Un magistrado local ha firmado un mandamiento de «habeas corpus» para el espía soviético Robert Soblen, confinado en un hospital londinense; el mandamiento significa que Soblen, condenado en Norteamérica a cadena perpetua, tendrá que comparecer ante un tribunal de justicia británico, antes de que pueda ser sacado del país.

El magistrado ha ordenado, por otra parte, que Soblen comparezca ante el Tribunal Supremo el 16 de julio. Así lo informa el periódico londinense «Daily Herald».—Efe.

LA MURALLA BERLINESA CONTINUA REPARANDOSE

Berlín, 6.—Guardias fronterizos alemanes orientales lanzaron piedras anoche contra una patrulla de la Policía berlinesa occidental en la frontera del sector francés de Wedding.

Los agentes del Berlín Oeste repelieron la agresión lanzando granadas de gases lacrimógenos; no ha habido víctimas.

Mientras tanto, más de 700 guardias fronterizos comunistas continúan hoy sus trabajos para reforzar la muralla berlinesa.

MAS DE CUARENTA PERSONAS MUERTAS Y MIL HERIDOS EN RIO DE JANEIRO

Los revoltosos saquearon almacenes y mercados

La crisis política brasileña, causa de las violencias y destrucciones

Río de Janeiro, 6.—Veinticinco personas han resultado muertas y más de cien heridas en los disturbios que han tenido lugar en Duque de Caxias, en el Estado de Río de Janeiro, según unas informaciones radiadas.

Los revoltosos saquearon los almacenes y los mercados de productos alimenticios para llevarse arroz, judías y azúcar. Su actitud parece que se debe a que estuvieron aguardando colas durante varios días para obtener estos alimentos, que eran escasos.

Las tropas y los tanques federales, llamados por el gobernador del Estado, Celso Pecanha, dispersaron a los revoltosos.

El Gobernador había solicitado que se enviaran tropas.

Elmo Braga Miranda, jefe de la Policía de São João de Merity, ha declarado que por lo menos cuarenta personas han perdido la vida y unas mil han resultado heridas en los disturbios que se produjeron ayer en los suburbios de Río de Janeiro.

Se calcula que los daños materiales en los suburbios de Caxias, São João de Merity, Nova Iguasu y Nilopolis, ascienden a más de dos millones de dólares.—Efe

SEGUNDO DIA DE DESORDENES Y SAQUEO DE TIENDAS Y ALMACENES

Río de Janeiro, 6.—Una numerosa multitud ha llevado a cabo desórdenes y ha saqueado tiendas y almacenes por segundo día consecutivo, en el curso de unos disturbios registrados hoy en el suburbio de Caxias.

Las tropas del Ejército se trasladaron al indicado sector para sofocar los desórdenes una vez que el jefe de la Policía denunciara que los revoltosos estaban fuera de su control. Las autoridades han informado que los alborotadores empezaron a atacar diversos almacenes en señal de protesta contra la elevación de precios y la escasez de alimentos poco después de que las tropas fueran retiradas de la zona.—Efe.

Se prorrogan las normas de la campaña 1961 - 62

(Viene de la página primera)

rás Oficiales Sindicales Agrarias y Hermandades Sindicales de Labradores y Ganaderos se dará la publicidad necesaria para que todos los agricultores tengan conocimiento y seguridad de que pueden vender sus granos al Servicio Nacional del Trigo en el momento en que lo deseen y a los precios indicados, quedando así protegidos contra toda especulación a la baja en los precios de los granos de pienso.—Cifra.

Medidas especiales de seguridad

Río de Janeiro, 6.—Las autoridades de este Estado han adoptado hoy medidas especiales de seguridad para impedir la repetición de los actos de violencia y destrucción que se han producido como consecuencia de la continua crisis política brasileña.—Efe.

ADENAUER, EN BURDEOS

Dio a impresión de encontrarse cansado

Burdeos, 6.—Adenauer, canciller de Alemania occidental, ha llegado a Burdeos esta noche, en avión, en su visita amistosa a las provincias francesas, siendo recibido con aplausos por la multitud que se alineaba a lo largo del recorrido.

Hizo un alto en el programa oficial al girar una visita a la Catedral de Beauvais. Dio la impresión de encontrarse cansado.

En un discurso pronunciado en Rouen durante un almuerzo dado en su honor, Adenauer ha manifestado: «Sólo una amistad íntima entre Francia y Alemania asegurará las bases para una unión europea».

El doctor Adenauer ha cenado privadamente en la prefectura de Burdeos.—Efe.

SENCILLEZ REGIA

RAPALLO (Italia.) — Como una pareja de vulgares turistas, el rey Hussein de Jordania y su esposa, la princesa Muna, pasean por las calles de esta ciudad en el curso de sus vacaciones en Italia. Sencillez y falta de protocolo en la visita a Europa de los soberanos jordanos. (Foto Cifra.)

PLENO DE LAS CORTES EL DIA 14

PROYECTOS DE LEYES RECIBIDOS

Madrid, 6.—El Presidente de las Cortes manifestó a los periodistas que se proponía convocar plenaria de la Cámara para el próximo día 14.

Añadió que había recibido los siguientes proyectos de leyes:

Uso y circulación de vehículos de motor; incorporando a las mutualidades de los departamentos ministeriales o a la Mutualidad Laboral al personal de la Administración del Estado procedente del antiguo protectorado de Marruecos y zona internacional de Tanger.

Crédito extraordinario de 432.200 pesetas para atenciones durante el año actual de servicios de control de emisiones radioeléctricas; de 2.949.026 pesetas para pago de suministro de energía eléctrica, agua y otros de las dependencias del Ministerio de Obras Públicas; 26 millones como subvención a presupuesto de la provincia de Ifni, para segunda fase de la obra de embarcadero; de 30 millones para el fondo de Protección Benéfico Social; de 6.654.690, como subvención al presupuesto de la provincia de Ifni para atenciones del año actual y de los años 1960 y 1961 al personal que presta allí servicio; de cinco millones para satisfacer a Refinería de Petróleos de Escombreras y a la «Campsa» la última anualidad de la entrega efectuada por ellas al Estado para ejecución de las obras del ramal ferroviario de Escombreras; de 22.930.600, para satisfacer gratificación de permanencia en el servicio al personal de fuerzas de la Policía Armada; de 19 millones para obras extraordinarias de abastecimiento de aguas y dotaciones en el año actual; de 95 millones para el año próximo y de 79 millones de pesetas para 1964.—Cifra.

CURIOSIDADES DE LA ERA ATOMICA

Récord en helicóptero

Washington, 6.—Chester Ratchiffe, de treinta y siete años, capitán de las Fuerzas Aéreas de los Estados Unidos, efectuó un vuelo de 900 millas en helicóptero, estableciendo un nuevo récord de distancia en línea recta, antes en posesión de la Unión Soviética.

El anterior récord fue establecido en septiembre de 1960, con un vuelo de 761 millas.—Alfil.

El martes, primera transmisión de televisión en directo a través del Atlántico

Londres, 6.—En algún momento, entre las veintidós y veintitrés horas del martes, 10 del actual, se espera tenga lugar la primera transmisión de televisión en directo a través del Atlántico.

Esta transmisión puede lograrse por medio del satélite de comunicaciones "Telstar", que se anuncia será lanzado por los norteamericanos desde Cabo Cañaveral.—Efe.

Fraude descubierto en la venta de pantalones «vaqueros»

Se hacían pasar por extranjeros, siendo fabricados en Alicante

Madrid. — Recientemente, por suponer que se trataba de importaciones clandestinas, los agentes de la Jefatura Delegada para represión del contrabando y defraudación aprehendieron unos centenares de pantalones de los denominados "vaqueros" o "tejanos" que ostentaban etiquetas con las marcas "Blue Colorado", "Arizona Lue", "Lewis Dakota", "Blue Jean" y otras análogas, en diferentes establecimientos de Madrid, Alicante, Sevilla y Cartagena.

Las citadas prendas estaban fabricadas por un industrial confeccionista de Alicante y las etiquetas con nombres extranjeros, en Sevilla.

El Tribunal de Contrabando y Defraudación ha dictado fallo absolutorio al probarse el origen nacional de los géneros, inhibiéndose en favor de la Administración de Aduanas a efectos de tramitar expediente de falta reglamentaria por incumplimiento de lo dispuesto por el artículo 280 de las ordenanzas de aduanas, que obliga a estampar la marca de fábrica o marchamo en los artículos, siendo de aplicación además de la Orden Ministerial de 20 de junio de 1925, sobre traducción al castellano de las marcas y frases en idiomas extranjeros con indicación del fabricante español y lugar de fabricación, requisitos todos ellos incumplidos por las firmas a que nos referimos.

Esta Dirección cumple con el deber de poner los anteriores hechos en conocimiento de los comerciantes que posean en sus establecimientos artículos análogos a los intervenidos, advirtiéndoles de la transgresión legal que supone la tenencia y venta de artículos con etiquetas que no correspondan a su fabricación y origen. También se informa al público consumidor de que, en este caso como en tantos otros, contribuye al fraude, pues paga sin inconveniente alguno por una mercancía nacional un mayor precio cuando cree que es de procedencia extranjera, atribuyéndole injustificadamente una superior calidad.

Se aprovecha esta comunicación con el público para poner en su conocimiento que la exportación legal de un sinnúmero de artículos manufacturados, especialmente de uso y vestido en crecimiento constante, que se verifica a ciertos Estados extranjeros, sufren en ellos un cambio de etiquetas que basta para que el turista español los adquiera y vuelva a pagar derechos de entrada por una mercancía que hubiera comprado en mejores condiciones dentro del territorio nacional.

SUCESOS EN ESPAÑA Y EN EL EXTRANJERO

El monje que asesinó al Jefe del Gobierno de Ceilán, ahorcado

Colombo, 6. — Talduwe Somarama, condenado a muerte por el asesinato del que fue jefe de Gobierno, Salomán Banderanaika, hace casi tres años, ha sido ejecutado esta mañana en la cárcel de Welikade, en Colombo.

Fue ahorcado a primera hora de la mañana, después de haber pasado la noche sin dormir. No tomó el desayuno que se le ofreció, una hora antes de su ejecución. Cuando era trasladado al patíbulo, dirigiéndose a sus compañeros de cárcel, dijo, en voz alta: "Las malas compañías llevan al hombre hacia un mal fin".

Anteriormente, Somarama se había convertido al cristianismo, según informan en esta ciudad. Efe.

44 MUERTOS A CAUSA DE LAS TORMENTAS QUE AZOTARON JAPON

Robo de dinamita en la Gironda

Tokio, 6.—Cuarenta y cuatro personas muertas, doce desaparecidas y otras cuarenta y cuatro heridas, es el balance a causa de las tormentas y lluvias que han afectado a diversas partes de la nación desde primero de julio.

Unas ciento setenta y tres casas fueron destruídas, trece arrastradas por las aguas y cincuenta y ocho mil sufrieron inundaciones. Los daños en puentes y servicios ferroviarios son muy elevados.—Efe.

ROBOS Y ATRACOS

Burdeos, 6. — La Policía informa que unos ladrones robaron unos cincuenta kilogramos de dinamita de un depósito en el departamento de la Gironda. En París, dos bandas armadas consiguieron huir con veinte mil francos nuevos en dos atracos realizados contra un coche de un Banco y en la sede de una compañía petrolífera.—Efe.

SE ESTRELLA UN CUATRIMOTOR QUE LLEVABA UN CADAVER A BORDO

Las Palmas de Gran Canaria, 6. En el cuatrimotor de la base de Getafe, que cuando desempeñaba un servicio semanal de estafeta se estrelló al aterrizar en el aeropuerto de Gando, procedente de Sidi-Ifni, por fallo en el tren de aterrizaje, que originó el incendio del aparato, era trasladado el cadáver del joven tinerfeño Victoriano Alberto Gómez, soldado de Sanidad Militar, fallecido en Sidi-Ifni.

El cadáver ha podido ser recuperado entre los escombros del avión y trasladado posteriormente a Tenerife.—Cifra.

LLEGA A MADRID EL EMBAJADOR DE COSTA RICA EN ESPANA

Don José L. Carballo

Madrid, 6.—De París ha llegado en avión el nuevo embajador de Costa Rica en España, don José L. Carballo, acompañado de su esposa, doña Emilia Navarro de Carballo.

En Barajas fue recibido por el marqués de JuraReal, segundo jefe de Protocolo del Ministerio de Asuntos Exteriores; encargado de Negocios de Costa Rica, señor Castro; cónsul general don Octavio de Celis, y cónsul en Madrid señor Jubert así como por gran número de personalidades españolas y costarricenses.

El nuevo Embajador nació en San José. Es licenciado en Derecho por la Universidad de Costa Rica y doctor por la de Nueva York. Ha desempeñado importantes puestos en la Administración, entre ellos, los de miembro directivo del Instituto de Electricidad, del Consejo Superior de Educación y consejero legal de la Misión de su país ante los Estados Unidos, así como cónsul general en Nueva York. También ha intervenido activamente en la vida pública nacional y es uno de los fundadores del Centro de Estudios para problemas nacionales. Desempeñó los puestos de miembro de la Asamblea de los partidos social-demócrata y de Liberación Nacional, jefe nacional de Censo y Cedulación de esa misma agrupación política y desde 1958 hasta la fecha, secretario nacional del partido de Liberación Nacional actualmente en el poder.—Cifra.

Cicognani, protector de los Misioneros Cruzados de la Iglesia

Los niños ganadores del Concurso Nacional de Homenaje a S. S. el Papa, saldrán para Roma

Ciudad del Vaticano, 6. — Su Santidad el Papa ha nombrado al secretario de Estado, Cardenal Cicognani, protector de los Misioneros Cruzados de la Iglesia, con sede en Madrid.—Efe.

A ROMA

Madrid, 6.—Dos niñas y dos niños, ganadores del Concurso Nacional de Homenaje a Su Santidad el Papa, han salido, vía aérea, para Roma, donde permanecerán cinco días. Serán recibidos en audiencia por el Santo Padre.

Corresponden los ganadores del Concurso a las provincias de Toledo, Madrid, Valencia y Baleares.—Cifra.

AUMENTA LA TIRADA DE LOS PERIODICOS CATOLICOS ALEMANES

Sttugart, 6.—La prensa alemana de carácter católico se ha incrementado notablemente a partir de 1941.

La tirada de los diarios católicos representa actualmente el diez por ciento de la prensa periódica y existen setenta revistas editadas por Ordenes religiosas y veintidós semanarios diocesanos. En la Alemania oriental sólo se permite la publicación de dos diarios católicos.—Efe.

LAS DIFERENCIAS ENTRE ORIENTE Y OCCIDENTE

Amenazan la Conferencia sobre Laos

Los comunistas, contra cualquier control internacional sobre la fusión de fuerzas

Ginebra, 6.—Las diferencias entre Oriente y Occidente en torno a la proyectada fusión de las fuerzas procomunistas, neutralistas y prooccidentales de Laos, amenaza con demorar la Conferencia de catorce países sobre Laos.

Los comunistas, encabezados por la China roja, tratan de bloquear cualquier control internacional sobre la propuesta fusión, con la que se pretende establecer una sola fuerza para la defensa de Laos.

Occidente desea obtener seguridades en el sentido de que la integración de las tres fuerzas rivales se llevará a cabo en forma eficaz o con la adecuada desmovilización de las fuerzas excedentes. Laos habrá de contar con un ejército integrado por fuerzas que oscilarán entre los 12.000 y 15.000 hombres.

Se señala en círculos autorizados que los comunistas son contrarios a cualquier forma de supervisión internacional y, de hecho, a que se den tales seguridades.—Efe.

NOTICIAS DEL MERCADO COMUN EUROPEO

El Consejo de Ministros finaliza su reunión sin acuerdo para una convención en 1963

Bruselas, 6.—El Consejo de Ministros del Mercado Común ha finalizado la pasada noche su reunión de dos días en Bruselas sin llegar a un acuerdo final sobre una nueva convención para 1963.

El Presidente del Consejo declaró a los periodistas que no se había alcanzado ninguna conclusión y que los delegados africanos asistentes deseaban informar a sus Gobiernos y continuar estudiando las propuestas formuladas por el Mercado Común.—Efe.

NO ES CIERTO QUE SI INGRESA INGLATERRA TENGA QUE REVELAR SUS SECRETOS ATOMICOS

Londres, 6. — Edward Heath, jefe de la delegación británica que está negociando con el Mercado Común Europeo, ha desmentido firmemente esta noche las noticias según las cuales, si entrara Gran Bretaña en el Mercado Común, se vería obligada a revelar sus secretos atómicos.

Heath manifestó a los componentes de una reunión conservadora que se celebra en Bexley, cerca de Londres, que la noticia era «completamente falsa e injustificada».—Efe.

Se declara la independencia de Trinidad y Tobago

Londres, 6.—En los Comunes se ha aprobado una ley por la cual se declara la independencia dentro de la Mancomunidad de las islas de Trinidad y Tobago. La semana última se aprobó una ley similar para la isla de Jamaica.

Los jefes argelinos disidentes se apoderan de la administración de Orán

(Viene de la página primera)

plaron las imágenes de Jesucristo y de la Virgen María, el altar y el coro. Algunos de ellos tomaron algunos objetos y, tras examinarlos, los volvieron a colocar en su sitio.—Efe.

DERRIBAN LA ESTATUA DEL DUQUE DE ORLEANS

Argel, 6.—Los musulmanes argelinos han derribado la estatua del Duque de Orleans famoso jefe militar de la historia de Francia, que se alzaba en la Plaza del Gobierno, casi en el límite de la Alcazaba.

Este acto ha seguido a la acción de ayer, en que manifestantes cubrieron con banderas argelinas la estatua de la Patrona de Francia, Santa Juana de Arco, así como el monumento a los soldados franceses.

Las autoridades francesas han pensado retirar las estatuas y trasladarlas a Francia.—Efe.

SE QUIERE PONER AL NUEVO ESTADO BAJO EL CONTROL DEL REGIMEN DE BEN JEDDA

Argel, 6.—El Gobierno provisional argelino trata de poner al frente del nuevo Estado bajo el control directo del régimen provisional dirigido por el primer ministro, Ben Tussef Ben Jedda.

Saab Dahlab, ministro de Asuntos exteriores en el Gobierno provisional, ha conferenciado en Rocher Noir con el presidente del Ejecutivo provisional, Abderraman Farés.

BEN BELLA Y LA CUESTION DE LA DISPUTA

El Cairo, 6.—El vicepresidente del Gobierno provisional argelino, Mohamed Ben Bella, ha manifestado hoy que la única cuestión de disputa en el seno de la dirección nacionalista argelina es la de la destitución de los jefes del Ejército de Liberación Nacional.—Efe.

Comenzaron con gran animación las fiestas de San Fermín

La afluencia de forasteros es enorme

Pamplona, 6.—Han comenzado las fiestas de San Fermín con una animación desbordada. Mucho antes de las doce de la mañana, millares de personas se congregaron en la Plaza Consistorial y en las calles que desembocan en ella para asistir al principio del período oficial de los sanfermines. Las campanas de todos los templos de la ciudad fueron echadas a vuelo y de la Plaza del Ayuntamiento iniciaron el desfile por las calles las bandas de música, gaiteros y chistularis.

A las doce se hizo alto en el trabajo en fábricas y talleres y la gente inundó las calles, cobrando Pamplona el aspecto de singular alegría de sus famosas fiestas. La afluencia de forasteros es muy grande. Los trenes llegan abarrotados y por todas las carreteras que afluyen a la ciudad se ven interminables caravanas de automóviles y autobuses con gentes de todas las regiones españolas. Los extranjeros son numerosísimos.—Cifra.

SGCB2021

LOS ESTRENOS

En LOPE DE VEGA

"Tu marido... ese desconocido"

(Agradab e comedia de Negulesco)

Negulesco es uno de los más brillantes cultivadores de la comedia cinematográfica norteamericana. Tiene para ello a su disposición los medios que le proporciona Hollywood. Y con ellos alía su finura espiritual europea. Su buen gusto y su sentido de lo que al público le distrae, le satisface.

El arranque de esta película es magistral. Está conducido con inteligencia y destreza y plantea un problema importante: El de los matrimonios rápidos durante la guerra, sin conocerse. Sus derivaciones no sólo sentimentales, sino de toda índole. Después la trama se desarrolla cuando el esposo de tres días vuelve. En realidad, hasta aquí todo va bien. El héroe galo sirve a su Patria en todos los puntos del globo; viendo los acontecimientos posteriores, no se sabe para qué. Pero también muy francés, en ello, se divierte con las damas incluso en el feroz asedio de Dien-Bien-Fu.

De ahí surge el problema. Celos lógicos por un lado. La inglesa que no comprende y el francés que comprende demasiado el juego del amor. Nada serio en suma. El buen principio se transforma en comedia de las que se podrían hacer a montones en España con las obras de Alfonso Paso. Hay un personaje con títulos de nobleza, interpretado con distinción y sutileza, por Chevalier, que explica las cosas. Unas como son, otras como no son, algunas como deberían de ser. Y el problema deriva hacia la actitud del niño egoistón, producto de la educación dada, que la goza con estar dividido, como él dice.

Alegato contra el divorcio. El argumento resbala por la pendiente de lo fácil. Final previsto, aunque con un tono casi bufo. Con «Marsellesa» y todo.

En la gracia del contraste entre ingleses y franceses con canal por el medio, quiere radicar el interés de esta cinecomedia. Es brillante, está resuelta con la suficiente habilidad para entretener; el diálogo es ingenioso, chispeante cómo las situaciones en la primera parte. Los escenarios son suntuosos y la esplendida cámara de Norman Kraser nos muestra Londres y París en exteriores de antología. Un auténtico recreo para la vista.

Un italiano hace de francés, lo cual no es disparatado, pues en eso de hacer el tenorio se parecen mucho; una inglesa hace de inglesa; y un francés, de comentador al margen, de pequeño filósofo. Uno de esos encantadores papeles que el cine moderno confía al viejo Mauricio. Rossano Brazzi, magnífico de prestancia de matiz; Deborah Kerr, siempre buena actriz. Y el chico, un poco repelente a ratos. Claro que la culpa no era suya y bien lo explican. Resumen: fórmula eficaz de Negulesco y todos tan contentos.—J.

La Cátedra de Historia y Estética del Cine en la Universidad

El ilustre catedrático de la Facultad de Filosofía y Letras y colaborador de LIBERTAD, don Luis Suárez Fernández, que ha sido nombrado director de la cátedra de Historia y Estética del Cine, recientemente creada en nuestra Universidad y primera de su clase en España.

En Carrión

Compañía de Comedias Musicales de Celia Gámez

Presentación con "S. E. la Embajadora"

En la sala de Carrión se presentó Celia Gámez con su Compañía de Comedias Musicales. La obra elegida para presentación fue "S. E. la Embajadora", lujosamente vestida y montada con la meticulosidad que es ley de la gran estrella de la escena musical.

Su aparición fue saludada con muchos aplausos.

El libreto, de Arturo Rigel y Jesús Arozamena, con música del maestro Francis López y números de Gregorio G. Segura, es por su asunto una parodia bufa política, protagonizada en las escena cómicas por Adrián Ortega, que le da gracia a los diálogos en el papel de Presidente paleto, en cuya letra hay una parte de sal gorda.

Celia Gámez interpreta la figura central femenina y en ella hace números de cómica sal, o reverdece éxitos de su larga carrera artística. En todos ellos fue aplaudida.

Lucen junto a ella Maruja Boldoba, primerísima vedette, y Silvia Solar, otra primera vedette que conoce bien su oficio.

Con los anteriores, colaboran al éxito de la interpretación Lalo Maura, "chansonier"; el galán Alfonso Goda; los actores Florinda Martín Mora, Jose María Laberne, Raquel Carreño, Luis G. Romero, Carlos Jurado, el cantante Rafael Maldonado, modelos y ballet que contribuyen al esplendor de la representación.

Las primeras figuras y los demás miembros de la compañía fueron muy aplaudidos.

LUIS A.-VILLALOBOS

TRABAJADOR:

Si deseas marchar a Alemania, Suiza o cualquier otro país para trabajar, infórmate de tus posibilidades en el Instituto Español de Emigración o en sus Delegaciones Provinciales. Rechaza el consejo o el ofrecimiento de intermediarios, que sólo buscan tu dinero.

n OXY

"Los reyes de la risa"

(Viejos recuerdos)

Si lo que han intentado con esta película es hacer reír, lo han conseguido en demasía. Nadie puede decir que no se ha reído en su vida con Stan Laurel y Oliver Hardy, los famosos "gordo" y "flaco". Hasta la televisión nos les presenta regularmente los domingos, y ahora en esta cinta vuelven a surgir con sus hilarantes aventuras. Carole Lombard y Jean Harlow, bellezas de antaño, ridículas ahora con los vestidos y peinados de aquellos años. Y Tin-Tan, pero no nos gusta tanto como los otros, quizá por ser más moderno, por no correr de esa manera desaforada que lo hacen Stan y Oliver. No se puede dudar que los protagonistas de este film son los reyes, bueno no tanto, los príncipes de la risa, aunque algunos se queden en duques. Una película para reír, una película de viejos recuerdos... pero para gente joven.—R.

En Florida (Estados Unidos) se va a representar zarzuela española

Madrid. — Don Guillermo Fernández Shaw, el autor prestigioso de tantas obras líricas, que regresó hace pocos días del viaje a través del "Camino de los Conquistadores", ha sido invitado a escribir una zarzuela que recoja la epopeya española. El grupo que inspiró esta ruta llamada de los Conquistadores de Bradeton, le hizo el encargo, al que se sumaron los alcaldes de Cáceres y Badajoz, ofreciendo su apoyo a la noble iniciativa.

En fecha próxima harán un nuevo viaje de estudio y preparación los que han de ser autores de la obra lírica solicitada: Guillermo y Rafael Fernández Shaw, con el músico maestro Jesús Romo.

PARA HOY

Avenida.—Desde las 4,30. "Despedida de soltero" (3), estreno. y "Cuentos de la Alhambra" (2).

Calderón.—A las 5, 7,45 y 10,30 "El arquero verde" (3). Estreno.

Capitol. — Desde las 4,30. "Parrish" (3) y "Regreso de la eternidad" (3).

Carrión. — Compañía de Celia Gámez. A las 7,30 y 10,45, "S. E. la Embajadora".

Cervantes.—Desde las 4,30. "El último atardecer" (3) y "El zorro de los océanos (3).

Coca.—A las 5, 7,45 y 10,30 "Interludio de amor" (3 R.) Estreno.

Goya.—Desde las 4,30. "Un tío imponente" (2) y "¡A la orden, almirante!" (2).

Lafuente.—Desde las 4,30. "Duelo de titanes" (3). "Un cadáver sin nombre" (2) y "El desaparecido" (2).

Lope de Vega.—A las 5, 7,45 y 10,30. "Tu marido, ese desconocido" (3).

Pradera.—Desde las 4,30. "Melodías inolvidables" (3) y "Ariane" (4).

Rex. — Desde las 4,30. "Magia negra" (3) y "Las pícaras doncellas" (3).

Roxy.—Desde las 4,30. "Los reyes de la risa" (2) y "Juanito" (2)

Zorrilla.—Desde las 3. "El sargento negro" (3) y "Mientras Nueva York duerme" (3).

Alaska.—A las 3,30 y 11, la producción arrevistada "Internacional Revue", con el fastuoso show brasileiro "Carnaval en Río".

HOY Desde las 4,30

TEATRO PRADERA

MELODIAS INOLVIDABLES

EASTMANCOLOR

¡¡El más extraordinario reparto musical que pueda presentarse!!

Hermanos Silva — Elvira Ríos
Mariachi México — Los Tres
Pedro Vargas — Antonio Prieto...

En colosal programa dable con

ARIANE Mayores

TEMPORADA DE VERANO
GRANDES PROGRAMAS
¡¡PRECIOS REDUCIDOS!!

TEATRO CARRION (Refrigerado)
Clamoroso éxito de la Compañía de comedias musicales de

CELIA GAMEZ

HOY: A las 7,30 y 10,45 ✻ La fastuosa y graciosa opereta de resonante éxito

S. E. LA EMBAJADORA

Original de Arturo Rigel y Jesús M. de Arozamena, música de FRANCIS LOPEZ y SEGURA
(Mayores de 18 años)
MAÑANA, DESPEDIDA - SE DESPACHAN LOCALIDADES

¡¡Una película inteligente al estilo que ha hecho famoso a HITCHCOCK!!

Una producción RIALTO-FILM — Distribuido por HISPANO FOXFILM, S.A.E.

EL ARQUERO VERDE

GERT FRÖBE - KARIN DOR
KLAUSJÜRGEN WUSSOW
DIRECTOR: JURGEN ROLAND

HOY A las 5, 7,45 y 10,30
ESTRENO

GRAN TEATRO Calderón

UNA INTRIGA TAN ABSORBENTE QUE IMPIDE RECORDAR LAS PROPIAS PREOCUPACIONES

Mayores — Localidades para el domingo

HOY

5-7,45-10,30

La historia de dos almas sedientas de amor, que nunca debieron encontrarse

INTERLUDIO de AMOR

June Allyson
Rossano Brazzi

Cinemascope
Technicolor

ESTRENO

CINEMA COCA

(Mayores) — Localidades en taquilla

PROGRAMAS DE RADIO

LA VOZ DE VALLADOLID

PARA HOY

Mañana

11,00.—Sintonía y apertura: ¡Buenos días!
11,05.—Muchas felicidades.
11,10.—El Santo del día.
11,15.—Concierto ligero.
11,55.—La prensa de hoy dice...
12,00.—El Angelus.
12,05.—"La mañana canta".
12,30.—"Cleopatra, reina de Egipto", novela original de Juan Martín Sánchez, en adaptación libre para la radio (capítulo 7.º)
13,00.—Fantasía española.
13,30.—Una melodía y dos intérpretes.
13,40.—La noticia comentada.
13,45.—El disco del día.
13,55.—Primer noticiario.
14,00.—Tres canciones regionales.
14,20.—Los deportes.

Tarde

14,30.—Diario hablado para España de Radio Nacional.
14,45.—Melodías de Hispanoamérica.
15,00.—Club de oyentes.
16,00.—Teatro lírico español: "La tabernera del puerto", de Pablo Sorozábal.
17,00.—Cierre de la estación.

Tarde-Noche

19,00.—Sintonía, apertura y lectura de programas.
19,05.—Club de oyentes.
19,30.—"La ballena alegre". Programa del Departamento Nacional de Información Juvenil.
20,00.—"Cascada de ritmos", bailando con las mejores orquestas.
21,00.—Dos virtuosos del piano: Ferrante y Teicher.
21,30.—Comentario.
21,35.—Piezas para guitarra.
21,55.—Segundo noticiario.
22,00.—Diario hablado para España de Radio Nacional.
22,15.—Dos canciones en la noche.
22,30.—Pamplona en las fiestas de San Fermín.
23,00.—Retransmisión de la fase previa del IV Festival Español de la Canción.
23,30.—"Los cien días del disco de oro".
24,00.—Ritmo Club.
01,00.—Lectura de programas y cierre de la estación.

PROGRAMA DE TV.

PROGRAMA DE SOBREMESA

02,30.—Apertura y presentación.
02,32.—"Panorama".
02,45.—"Cada semana una historia".
03,00.—Telediario.
03,25.—El tiempo.
03,30.—"Todos los deportes".
03,40.—"Galería".
04,05.—"La batalla del mar".
04,25.—Cierre.

PROGRAMA INFANTIL

06,00.—Presentación.
06,02.—"Walter y la familia Corchea".
06,25.—"Mi amiga Flicka".
06,50.—"Misión secreta".
07,15.—"Sólo para mayores de dieciséis años".
07,30.—Cierre.

PROGRAMA DE NOCHE

08,00.—"Guillermo Tell".
08,30.—"Peña deportiva".
09,00.—Telefilm seriado.
09,25.—El tiempo.
09,30.—Telediario.
09,45.—Reportaje de la Vuelta Ciclista a Francia.
10,00.—Programa de humor.
10,15.—Telesainete presenta: "El fresco de Goya".
10,45.—"Gran Parada".
11,45.—Telediario.
12,00.—"El destino".
12,28.—Versos a medianoche. Momento musical. Recuerda.
12,38.—Cierre.

Ya se sabe quién es la novia de Paul Anka

Tiene 20 años y se llama Annie Zogueh

Palma de Mallorca, 6.—Los informadores locales han logrado conocer la identidad personal de la novia del cantante canadiense Paul Anka. Se llama Annie Zogueh, tiene veinte años y nació en Beirut. Su padre es egipcio y su madre inglesa. Emigraron a Londres al ocupar Port-Said las tropas anglofrancesas y desde Londres se trasladaron a París, donde Annie trabaja como modelo fotográfica en varias revistas fran- Paúl Anka. Se llama Annie Zo- en San Juan de Puerto Rico.—Cifra.

CALDERON
A LAS 5, 7,45 y 10,30
¡¡EMOCIONANTE ESTRENO!!
El Arquero Verde
GERT FROBE y KARIN DOR
(Mayores)

LOPE DE VEGA
A LAS 5, 7,45 y 10,30
TU MARIDO... ESE DESCONOCIDO
Deborah Kerr, Rossano Brazzi y Maurice Chevalier
COLOR (Mayores)

PRADERA
DESDE LAS 4,30
MELODIAS INOLVIDABLES
MARIA ELENA MARQUES y ENRIQUE RAMBAL
COLOR, y
ARIANE
Audrey Hepburn y Gary Cooper
(Mayores)

ZORRILLA
DESDE LAS TRES
El sargento negro
Jeffrey Hunter y Constance Towers — TECHNICOLOR, y
Mientras Nueva York duerme
Dana Andrews y Rhonda Fleming
(Mayores)

CAPITOL
DESDE LAS 4,30
PARRISH
TROY DONAHUE y CLAUDETTE COLBERT
TECHNICOLOR
Regreso de la eternidad
Robert Ryan y Anita Ekberg
(Mayores)

Anuncie en este diario

CERVANTES — Hoy, desde las 4,30
¡¡GIGANTESCO PROGRAMA DOBLE!!
El último atardecer
EASTMANCOLOR
Por ROCK HUDSON, KIRK DOUGLAS y CAROL LINLEY, y
El zorro de los océanos
CINEMASCOPE - TECHNICOLOR
Por JOHN WAYNE y LANA TURNER ✻ (Mayores)

¡ATENCION PELUQUERAS Y PELUQUEROS!
EVA ESPAÑOLA, S. L.
les invita mañana, a las once de la mañana, en el Teatro Carrión, a su VII Festival de Alta Peluquería de Señoras.
PRESENTACION DEL NUEVO TINTE HARDINT-COLOR
y su gran programa de atracciones músico-vocales

ROXY
HOY: DESDE LAS 4,30
LOS REYES DE LA RISA
Stan Laurel y Oliver Hardy, con Tin-Tan de narrador, y
JUANITO
COLOR
Por PABLITO CALVO
(TOLERADAS)

REX
HOY: DESDE LAS 4,30
Magia negra
por CHARLIE CHAN
Las pícaras doncellas
Color - Mylene Demongeot
(Mayores)

CINE AVENIDA — Hoy desde las 4,30
¡AGRADABLE ESTRENO!
DESPEDIDA DE SOLTERO
por GERMAN COBOS, SILVIA SOLAR, PEPE ISBERT y JACQUELINE PERIEX
Complementada con la reposición
Cuentos de la Alhambra
por CARMEN SEVILLA, MARIO BERRIATUA y JOSE ISBERT ✻ (Mayores)

LAFUENTE
HOY: DESDE LAS 4,30
Duelo de titanes
Color - Burt Lancaster y Kirk Douglas, y
Un cadáver sin nombre
— Y —
El desaparecido
de la serie de Scotland Yard - (Mayores)

GOYA
HOY: DESDE LAS 4,30
Un tío imponente
por el gran cómico DARRY COWL, y
¡A la orden, almirante!
SCOPE - COLOR
PEGGY CUMMINGS
(TOLERADAS)

Copa del Generalísimo

Sevilla y Madrid esperan la final en El Plantío y Navacerrada

Madrid, 6. — Esta mañana ha llegado a esta capital, por ferrocarril, la expedición futbolística del Sevilla C. F., equipo finalista de la Copa de S. E. el Generalísimo, que el próximo domingo se enfrentará en el encuentro final con el Real Madrid en el Estadio Santiago Bernabéu.

Los jugadores desplazados son los siguientes:

Mut, Manolín, Juan Manuel, Campanal, Luque, Valero, Ruiz-Sosa, Achúcarro, Moya, Agüero, Oliveros, Diéguez, Areta, Idigoras, Mateos y Antoniet.

Les acompaña un directivo como delegado del Club y el entrenador, Antonio Barrios.

A la salida de la Estación de Atocha subieron a un autocar que les ha trasladado a la vecina localidad de El Plantío, en donde continuarán concentrados hasta momentos antes del encuentro con el Real Madrid.—Alfil.

EL MADRID, EN NAVACERRADA

Madrid, 6.—Después de una ligera sesión de entrenamiento, que ha consistido en ejercicios físicos, han partido en autocar con destino a un hotel del puerto de Navacerrada los jugadores del Real Madrid designados por el entrenador, Miguel Muñoz, para el encuentro final de la Copa de Su Excelencia el Generalísimo, que se disputará en el Estadio Santiago Bernabéu entre el conjunto madridista y el Sevilla C. F.

Con los jugadores se ha desplazado el preparador y un masajista. Regresarán el mismo domingo hora y media antes del partido.—Alfil.

RECOPA

El 5 de septiembre, en Stuttgart, segundo encuentro Atlético de Madrid - Fiorentina

Sorteo para la primera eliminatoria del torneo 1962-63

Colonia, 6.—El 5 de septiembre, en Stuttgart, se jugará la segunda final de la Copa de Europa de Club Campeones de Copa, entre el Atlético de Madrid, de España, y la Fiorentina, de Italia.

Por otra parte, los delegados del Real Madrid y del Andelrcht, de Bélgica, han llegado a un acuerdo para los primeros partidos de la eliminatoria, los cuales se jugarán en las siguientes fechas: 5 de septiembre en Madrid, y 26 del mismo mes, en Bruselas.

Caso de tener que jugarse desempate, se jugaría en París el 3 de octubre.—Alfil.

SEVILLA - GLASGOW RANGERS EN LA PRIMERA ELIMINATORIA

Colonia, 6.—Se ha celebrado el sorteo de los partidos de la primera eliminatoria de Copa de Europa para Clubs Ganadores de Copa, en la que participa el Sevilla F. C., de España.

El resultado del sorteo ha sido el siguiente:

Primer grupo: Tottenham Hotspur, de Inglaterra contra el ganador de la Copa de Alemania occidental, cuyo nombre aún no se conoce.

Bangor City, del País de Gales, con Nápoles, de Italia. Lausana Sport, de Suiza, con Sparta Rotterdam, de Holanda. Vitoria, de Portugal, con St. Etienne, de Francia. Odense, de Dinamarca, con Alliance de Duelange, de Luxemburgo. Glasgow Rangers, de Escocia, con Sevilla, de España.

Los partidos de esta eliminatoria deberán estar completados para el 30 de septiembre de 1962.—Alfil.

LA BOLSA

COTIZACIONES
NOTICIAS
COMENTARIOS

Emisión de Obligaciones del I. N. I.

Madrid, 6.—Por decretos de la Presidencia del Gobierno, el Instituto de Industria ha sido autorizado para emitir obligaciones en la cuantía y con los denominaciones siguientes: 250 millones de pesetas "Obligaciones Ini-Hidro-Galicia, canjeables", "segunda emisión"; 300 millones de pesetas "Obligaciones Ini-Celulosas de Pontevedra, canjeables", "primera emisión"; 200 millones de pesetas "Obligaciones Ini-Celulosas de Motril, canjeables", "primera emisión"; 250 millones de pesetas "Obligaciones Ini-Calvo Sotelo, canjeables", "cuarta emisión"; 300 millones de pesetas "Obligaciones Ini-Interhorce, canjeables", "primera emisión"; 150 millones de pesetas "Obligaciones Ini-Astilleros de Cádiz, canjeables", "segunda emisión"; 60 millones de pesetas "Obligaciones Ini-Boetticher y Navarro, canjeables", "segunda emisión"; 500 millones de pesetas "Obligaciones Ini-Ribagorzana, canjeables", "séptima emisión"; 300 millones de pesetas "Obligaciones Ini-Ensidesa, canjeables", "novena emisión"; 150 millones de pesetas "Obligaciones Ini-Ibera, canjeables", "cuarta emisión"; 100 millones de pesetas "Obligaciones Ini-Enma, canjeables", "segunda emisión", y 200 millones de pesetas "Obligaciones Ini-Potasas de Navarra, canjeables", "primera emisión".—Cifra.

Cotizaciones en Madrid

Madrid, 6. — Cotizaciones de la Bolsa:

FONDOS PUBLICOS.—Interior 4%, 89,50 +0,25; Exterior 4%, 102,50 +0,25; Amortizable 4%, 1951, 103,50; 1953, 102,50 +0,25; 3,5%, 1951, 99,75; 3%, 1949, 94 —1; Cédulas inversiones, 105,25; Instituto Colonización, 100, sin cotización; Reconstrucción Nacional, 103,25; Renfe, 103; Ayuntamiento de Madrid, ensanche, 82; 1946, 81,50; 1956, 90; Majzen, 72, sin cotización; Cédulas hipotecarias 4%, 89,75; serie A, 88 —0,50; serie B, 89,25; serie C, 90; exentas 4%, 98,25 +0,25; Interprovincial, 100; Cédulas locales con lotes, 106,75 +0,25; N/ 103 +1; preferentes, 110.

Se cotizaron hoy 82 valores de dividendo, de los que subieron 46, bajaron 18 y repitieron cambio 18. En fondos públicos, subieron tres, repitieron cambio dos y bajó uno. En los demás valores de renta fija predominaron las repeticiones de cambió.

RENTA FIJA INDUSTRIAL.—Electra Madrid, primera, 85, sin cotización; tercera, 95 +1; cuarta, 104 +1; Fecsa, 105 +1; H. Chorro, bonos, 107,50; H. Española, segunda, 85; cuarta, 98 +1; sexta, 103 +1; octava, 101; novena, 101; décimotercera, 102; decimoquinta, 105; décimosexta, 104; decimoséptima, 105; bonos Fenosa, tercera, 129 +1; Iberduero, segunda, 101; Saltos Duero 5%, 80, sin cotización; Saltos Nansa C, 95; Saltos Sil A, 93; C, 99 %0,50; Sevillana, décimoquinta, 100, sin cotización; décimosexta, 100, sin cotización; U. E. Madrileña, primera, 100; segunda, 100 —3; tercera, 102; bonos, 100; Cristalería Española, 81 +1; Tudela Veguín, 80; Duro Felguera, 90 —1; Ibérica Nitrógeno, primera, 96; Explosivos, cuarta, 104 +0,50; bonos, 1960, 102, sin cotización; U. Química, 85; Altos Hornos, 1956, 97; 1958, 97,50 —0,50; 1960, 104, sin cotización; Telefónica, 99; Auxiliar Ferrocarriles, 82 +1.

ACCIONES. — Banco Central, 873 +2; Español de Crédito, 89¼ +4; Hispano Americano, 716 +4; Mercantil, 333 +2; Popular Español, 538; Electra Viesgo, 228 +1; Reunidas de Zaragoza, 163; nuevas, 615 +5; Leonesas, 195 +3; Fecsa, grandes, 255 —3; pequeñas, 262 —3; Fenosa, 253 +1; H. Cantábrico, 198 +3; H. Cataluña, 187 +1; H. Chorro, 178 +3; H. Española, 331 +4; nuevas, 318 —1; novísimas, 319 +3; Iberduero, 368,50 +0,50; H. Monocabril, 143 —2; nuevas, 123 +1; Saltos Nansa, 147 +2; Saltos Sil, 235 +3; Sevillana, 213 —3; U. E. Madrileña, 227; nuevas, 214; novísimas, 211; Aguila, 62 +1; Azucarera, 204 —3; Cementos Cinca, 129; Hidro Civil, 106; General Española, 57 —7; Encinar de los Reyes, 47; Cantabria, 100 +1; Valhermoso, 193 +2; Bami, 100 +1; Ceisa, pequeñas, 106 +2; grandes, 106 +2; Metropolitana, 1.511 +1; Laycetana, 41; Urbis, 91 +1; Vacesa, 135; Urb. Metropolitana, 735; Insa, 127; Wamosa, 114 +1; Duro Felguera, 182 —2; Guindos, 91; Ponferrada, 822 +2; Campsa, 187 +2,50; Arrendataria de Tabacos, 82; Tabacalera, 225 +2; Construcción Naval, 128 —1; Papelera Española, 424 +4; Cros, 457 —3; Dowunquinesa, 290 —5; Energías Aragonesas, 230 +3; Explosivos, 319 —5; nuevas, 308 +8; Hidronitro, 159,50 —3,50; Químicas Canarias, 240; Española de Petróleos, 524 +3; Proquisa, 173 +1; Resinera, 224 —2; Unión y Fénix, 4.800 —50; Altos Hornos, 221,50 +1,50; nuevas, 207 +11; Seat, 262; Auxiliar Ferrocarriles, 260 +5; Española del Cinc, 149 —1; Manufacturas M. Madrileñas, 48 +4; nuevas, 39 +2; Material y Construcciones, 129 +0,50; Santa Ana A, 96 +3,50; Telefónica, 212 —3,50; Sniace, 310 +4; Metro, 179; Asa, 515 +5; B. Wilcox, 340; nuevas, 1.320 +10.

CUPONES. — Fecsa, grandes, 346 —4; pequeñas, 40; Portland Valderribas, 238 +8; Tabacalera, 5 +1,50; C. Naval, 41,75 +1,50; pequeñas Naval, 20,50 +0,50; Papelera Española, 107 +2; Unión y Fénix, 32.000 +500. Cifra.

EN BARCELONA

Barcelona, 6. — Cotizaciones de la Bolsa. — Fondos públicos: Deuda Interior 4%, 89; Deuda Exterior 4%, 103,50; Amortizable 3%, 94,75; 3,5%, 99,50; 4%, 103,25; Cédulas Crédito Local 4%, lotes, 105,50; Banco Hipotecario 4%, 98,50; Ayuntamiento de Barcelona 5% 1941, 89,50.

Acciones: Ferrocarriles de Cataluña, preferentes, 156; Maquinista, 90; Fomento, 235; Motor Ibérica, 1.640; Asland, ordinarias, 465; preferentes, 108; Sansón, ordinarias, 335; Urbas, 185; Autoelectricidad, 144; Cros A, 452; Carburos Metálicos, 560; Campsa, 185; Electroquímica del Flix, 410; Tac, 230; Trasatlántica, preferentes, 67; Electrometalúrgica del Ebro, 274; Aguas de Barcelona, 328; Catalana de Gas 1946, 164; serie E, 162; preferentes, 100; Hidroeléctrica de Cataluña, 185; Enher, 148; Fecsa, 256; Hidrola, 230; Iberduero, 370; Sevillana de Electricidad, 211; Saltos del Sil, 231; Unión Eléctrica Madrileña, 224; Leonesa, 192; Petrólos, 525; Explosivos, 322; Hidronitro, 154; Industrias Aragonesas, 225; Dragados, 248; Minas del Rif, 55; M. M. Madrileñas, 45; Telefónica, 212; Duro Felguera, 180; Altos Hornos de Vizcaya, 219; Material y Construcciones, 129; Metalúrgica Santa Ana, 92; Banco Central, 872; Banco Mercantil, 336; Banco Popular Español, 536; General Azucarera, 203; Fefasa, 115; La Seda B, 513; Filipinas Tabacos, 520.

EN BILBAO

Bilbao, 6. — Cotizaciones de la Bolsa. — Fondos públicos: Interior, 88,85; Renfe, 102,35; Viesgo 1955, 99; ídem 1956, 100; Iberduero 1954, 100; Altos Hornos 1954, 98; ídem 1956, 99; ídem 1958, 99; ídem 1961, 101; Santa Bárbara, 80.

Acciones: Banco Asturiano, 425; Bilbao, 845; Central, 871; Banesto, 900; Guipuzcoano, 700; Hispano, 725; Vizcaya, 877; Ferrocarril La Robla, 128; Vascongados, nuevas, 145; Suburbanos, 120; Naviera Aznar, 187; Electra Viesgo, 229; Reunidas Zaragoza, 164; Fenosa, 253; Española, 329; ídem nuevas, 314; novísimas, 308,50; Iberduero, 370; Sevillana, 213; Unión Eléctrica Madrileña, 223,50; Saltos del Sil, 235; Sierra Menera, excupón, 270; Altos Hornos, 218; ídem nuevas, 201; Basconia, nuevas, 1.190; Babcock, 340; ídem nuevas, 1.320; Euskalduna, 175; Cupones Naval, grandes, 40; ídem pequeño, 21; Naval, 130; Santa Bárbara, 120; Bodegas Bilbaínas, 432,50; Azucarera, 206; Inmobiliaria Bilca, 650; Cementos Lemona, 330; Campsa, 185; Telefónica, 214; Dow Unquinesa, 290; Papelera, 429; ídem Cupones, 107,50; Nicas, 137; Sefanitro, 318; Sniace, 314; Explosivos, 325; Fefasa, 115.—Cifra.

Comentarios

SESION CON PREDOMINIO DE LOS DESCENSOS, EN MADRID

Madrid, 6.—Ha terminado la semana en la Bolsa con una sesión en la que se ha mantenido el predominio de los descensos y la firmeza de los cambios

Entre las diferencias más notables figuran, en las alzas: Aguila, con once enteros, e Hispano Americano y Banesto, con cuatro, y entre las bajas, Unión y Fénix, que desciende cincuenta enteros.

En el cierre, había dinero muy extendido en el sector bancario. Cifra.

SESION CON MENOS EUFORIA EN BARCELONA

Barcelona, 6.—En la última sesión de la semana en la Bolsa no hubo tanta euforia como el día anterior. En la de hoy, varios valores, especialmente los de arbitraje y eléctrico, perdieron algunos puntos. Los locales recuperaron algo de lo perdido el día anterior. Los cupones también tuvieron su pequeña mengua y los demás valores se mantuvieron.—Cifra.

CIERRE CON NEGOCIO MANTENIDO EN BILBAO

Bilbao, 6.—La semana de Bolsa cierra con negocio mantenido en su justo nivel y con altibajos en escaso relieve, que apenas altera la balanza de cambios. Destacan las mejoras de veintidós enteros en Bancobao y Bancayas, siguiéndoles Cementos Lemona con siete y medio e Hispanos con cinco; por el contrario, ceden cinco Explosivos.—Cifra.

ANUNCIOS TELEGRAFICOS

COLOCACIONES

SE PRECISA tractorista en Castrillo Tejeriego. Julio Rey.

PRECISASE barbero especialista corte pelo. Juan Austria, 5.

GANADOS Y AVES

POR CAMBIO de tracción vendo 2 mulos de 9 y 11 años, alzada 6 dedos, a prueba. Julián Merino. Matapozuelos.

VENDO 14 cebones "Yorks" de 120 kgs., 4 chotas de 5 meses. Pedro Fernández. Mota del Marqués (Valladolid).

SE VENDEN 80 ovejas del terreno. Para verlas y tratar, con Fernando de la Rosa, en Torrelobatón.

SE VENDE un cerdo semental, magnífico ejemplar. Raza York, de Inglaterra. Mide dos metros de largo por 1,20 de alto. Tiene catorce meses. Superior para granja. Elpidio Prieto, en Mucientes.

VENDO, por cambio de tracción, dos mulas de diez años en Cigales. Mateo Muñoz.

SE VENDE vaca segundo parto, recién parida, con abundante leche, en Gallegos de Hornija. Emilio Calvo Rodríguez.

SE VENDE mula de 3 años, bien presentada, un dedo sobre la cuerda. Verla y tratar, Juan Román. Serrada (Valladolid).

MAQUINARIA AGRICOLA

SE VENDE máquina segadora-agavilladora, buen uso, informarse Jefe de la Hermandad de Serrada (Valladolid).

VENDO máquina segadora "Cormik" en buenas condiciones. Félix Fernández. Benafarces (Valladolid).

SE VENDEN y reparan máquinas trilladoras, segadoras, guadañadoras y toda clase de maquinaria agrícola. Para tratar con Angel Vaquero. La Mudarra.

SE VENDE máquina de trillar marca "Lagarto", seminueva, por haber adquirido otra de mayor rendimiento. Se da barata y con facilidades de pago. Para verla y tratar en Langayo, Fracisco San Juan Arranz.

VENDO máquina agavilladora "Gartéiz", como nueva. Quintanilla de Onésimo. Arsenio Ribón.

MOTOCICLETAS

SE VENDE "Montesa" buen uso. Tratar con Jesús Obregón en Serrada (Valladolid).

PERDIDAS

PERDIDA de una americana de paño, de caballero, y jersey de punto desde Renedo a Valladolid. Gratificaré su devolución en Piña de Esgueva. Aureliano Muñoz.

VARIOS

CASTILLA Galería de Arte, Pasión, 17, Valladolid. — Exposición permanente.

VENTAS

SE VENDE un grupo moto-bomba eléctrico de tres caballos, marca "Gecol". Para verle y tratar en Serrada. José Benito Martín.

SE VENDE paja de trillo, cebada, avena y garbanzos para siembra en La Mudarra. Celestino Gregorio.

SE VENDE una prensa de uva, tamaño medio, en perfectísimo estado. Tratar, Pedro Velasco en Rodilana.

SE VENDE palomina. Para tratar con Daniel Rojo en Villacarralón.

VENDO 50 fanegas de palomina Tratar, Federico Marbán. Benafarces (Valladolid).

SE VENDEN varias fincas juntas o por separado, algunas propias para gallinero. Para ver y tratar en Laguna de Duero. Ernesto Vázquez.

SE VENDEN quinientos metros cúbicos de piedra. Para verla y tratar con Victoriano Cebrián. La Mudarra.

VENDO casa con jardín, patio, gallinero. Facilidades; llave en mano. Llamar por la mañana telefóno 21739.

VENDO alfalfa empacada o sin empacar. Sirvo a domicilio. Angel Vecillas. Villamarciel.

LA COOPERATIVA de Cultivadores de Remolacha de Castilla la Vieja (antes Sindicato Remolachero) ofrece a sus asociados, en las mejores condiciones de calidad y precio, toda clase de abonos nitrogenados, fosfatados y potásicos.

Almacenes en Valladolid, Medina del Campo, Peñafiel, Quintanilla de Onésimo, Olmedo, Valdestillas, Medina de Rioseco, Tordesillas, Mojados y Pollos. Entidad colaboradora del Ministerio de Agricultura y del Servicio Nacional del Trigo

REMOLACHEROS: Las mejores semillas de plena garantía y calidad las encontraréis en la Cooperativa de Cultivadores de Remolacha de Castilla la Vieja. Patatas, alfalfa, maíz. Oficinas centrales en Valladolid, General Mola, 8. Teléfonos 22843 y 21782.

INSECTICIDAS: Los mejores precios, los mejores productos siempre en la Cooperativa de Cultivadores de Remolacha de Castilla la Vieja.

AGRICULTORES: Sembrad patatas "Palogan" Máxima calidad Grano fino. Muy tempranas. Se producen en 90 días. Entregas en el acto. Todos los sacos precintados. Pedidos a la Cooperativa de Cultivadores de Remolacha de Castilla la Vieja Calle General Mola, 8. Teléfonos 21782 y 22843.

LA COOPERATIVA de Cultivadores de Remolacha de Castilla la Vieja ofrece a sus socios el servicio del secado del maíz. Las peticiones serán atendidas por riguroso turno de solicitud.

LA FIESTA NACIONAL

SUERTE, CINCO DIOPTRIAS Y AL TORO..., PRECISAMENTE EN VISTA ALEGRE

César Ortega, el novillero que recuperó la vista, vuelve mañana a los toros

Como no tiene tres mil pesetas para unas microlentillas, toreará con gafas

César Ortega, el torero vallisoletano, antes del percance sufrido en Olmedo.

Hacía tiempo que no salía a los ruedos un torero con gafas. Con ellas puestas toreó el padre de Manolete. En nuestros tiempos un peón, hoy mozo de espadas y muy miope, también salía con gafas ajustadas bajo la montera. Y ese magnífico aficionado don Ignacio, que ya sesentón mata toros a puerta cerrada, también torea con gafas. Ahora se anuncia, según se cuenta en este interesante reportaje, la aparición de un torero con gafas en la arena: César Ortega, que puede dedicar su primer dinero ahorrado, y Dios le dé suerte, a unas lunetas adheridas directamente en el ojo, que son gafas cómodas y prácticas para cualquier ejercicio duro, y estéticas, además, para un torero vestido de luces. De nuevo un torero con gafas.

* * *

Fue en el mes de septiembre, hace dos años. Mes de ferias y corridas en capitales y pueblos de España.

El día 2 Olmedo celebraba su fiesta grande. Como todos los años. Y, como es natural, no podía faltar la corrida, aunque en este caso se tratase de una novillada.

En los carteles se había incluido el nombre de un muchacho que llevaba muy buena la temporada. Había cortado orejas y rabos en gran número a lo largo del medio centenar de novilladas lidiadas durante la temporada.

Su nombre, César Ortega, era ya plato fuerte en los festejos taurinos.

Aquella tarde la plaza del pueblo vallisoletano de Olmedo estaba llena hasta la bandera.

A César Ortega, diecinueve años y de Valladolid precisamente, le tocaba lidiar aquella tarde el tercero y sexto toros.

En el primero de su lote cortó las dos orejas y dio dos vueltas al ruedo. En el segundo...

—Más que un novillo era un toraco resabio que derrotaba y buscaba el bulto, sin importarle el engaño de la muleta —me dice César Ortega.

Estamos sentados en la terraza de un quinto piso madrileño, donde nos llega el ruido de la Gran Vía. Los vencejos pían alegremente sobre nuestras cabezas. Hace calor. Es víspera de fiesta para mí. No así para este muchacho espigado y de buena planta, que me cuenta la historia de aquella tarde de Olmedo, hace dos años...

—Con pases de castigo logré encarrilarlo algo. Pero una de las veces en que intentaba doblarme me derrotó rápido a una pierna y me tiró contra las tablas. Me apoyé contra el burladero. Pero seguía sin ver...; tuvieron que retirarme a la enfermería completamente ciego.

Pasaron días y días y César Ortega no recobraba la vista. Al fin, el doloroso diagnóstico de un oculista: "Desviación de retina por efecto de un fuerte traumatismo. Pronóstico grave. Queda imposibilitado para dedicarse a la lidia.

—Mi carrera como torero había terminado —me dice el muchacho—. Durante cerca de un año permanecí en la más absoluta oscuridad, sin poder ver absolutamente nada. Había de resignarse a quedar ciego para siempre. Pero yo me resistía a ello.

Y comenzó de nuevo el doloroso peregrinar por las salas de visita y las consultas de los más eminentes oftalmólogos. Reconocimientos. Nuevos diagnósticos. Tratamientos. Y, milagrosamente, una lenta, pero segura recuperación.

El doctor Arjona, uno de los oculistas que han colaborado en la curación de este muchacho hasta hacerle recobrar casi la vista, ha dicho: "Puede ver, pero no debe volver a torear."

Pero la vocación de este muchacho puede más que su lesión física. Y solamente recuperado a medias de la ceguera que estuvo a punto de sumergirlo para siempre en las tinieblas, César Ortega se presentó a un hombre de negocios taurinos, suplicándole que le apoderara.

—Yo no quería apoderarle —me dice—. Era un cargo de conciencia. Pero me lo pidió con tanta ansiedad que he aceptado. Veremos a ver.

César Ortega va a torear por fin mañana en la plaza de Vista Alegre, repitiendo de nuevo su actuación de Olmedo, junto con Manolo Amado y Dos Santos. Pero antes de salir a la plaza ha de solucionar su problema, un pequeño pero importante problema: el de las gafas.

—Sin gafas no puedo ver bien. Se forma en seguida una capa de puntitos que me impiden ver, sobre todo en la sombra; en el sol ya es otra cosa, aunque a veces también se me forma la nube. El oculista me ha recomendado microlentillas, pero no tengo dinero para comprarlas, ya que valen allá por las tres mil pesetas. Por lo tanto, si no soluciono ésto, tendré que salir a torear el domingo con estas gafas de cinco dioptrías que llevo puestas.

Nuevo caso curioso en la historia taurina que un torero haga el paseíllo luciendo unas gafas graduadas. Pero esperamos que César Ortega, el muchacho que perdió la vista hace dos años en una novillada en Olmedo, pueda torear mañana en Vista Alegre luciendo en sus ojos esas pequeñas lentes de contacto que valen tres mil pesetas y que se llaman microlentillas.

JAIME PEÑAFIEL

(De "Pueblo".)

César Ortega, a raíz de la cogida, convaleciente en el Sanatorio de Toreros.

César Ortega, el valiente novillero, quedó ciego a consecuencia de un percance. Recuperada, por fortuna, su visión, tiene que usar gafas de cinco dioptrías, esas que ajusta ante sus ojos en esta foto, en la que el diestro prueba el efecto de un rostro torero, con montera y gafas.

La Peña que lleva su nombre organiza una excursión para verle torear

Mañana, domingo, acude a la Plaza de Carabanchel, por segunda vez, el diestro local César Ortega, en esta ocasión para lidiar una novillada de Varcágel (Toledo), y teniendo de compañeros de lidia a los triunfadores de esa Plaza Amadeo Dos Anjos y Manolo Amador.

Con este motivo, la Peña que lleva su nombre fletará dos autocares para asistir a dicho festejo, tratando de, como vulgarmente se dice, matar dos pájaros de un tiro, ya que se saldrá de la capital de España a las 11,30 de la noche, con el fin de que quien lo desee pueda asistir a la final de Copa del Generalísimo. La salida de ésta será a las seis y media de la mañana, desde el domicilio social de la Peña, Bar Emilia, Unión número 29.

GRAVE COGIDA DE "JEREZANO"

San Roque, 6 — Primera de feria. Luis Parra «Jerezano», ovación, vuelta al ruedo y saludos en el primero. En el cuarto resultó cogido al torear de muleta. Terminó con el novillo «El Cordobés».

«El Cordobés», vuelta al ruedo y ovación, y dos orejas, petición de rabo y vuelta.

Parte facultativo.—El diestro Luis Parra «Jerezano» fue asistido de una herida en el tercio superior de la cara interna del muslo derecho, penetrante hacia arriba, de dieciocho centímetros de extensión, que produce amplios destrozos musculares. Pronóstico reservado.

Expectación ante el festejo de mañana

Otro festejo en Valladolid. Y esta vez apenas si hace falta la propaganda. Para los aficionados basta y sobra con el anuncio del cartel: y el ve Curro Martínez «El Botines», máximo triunfador en el coso vallisoletano en lo que va de temporada, y con él, Manolo Triana, el otro triunfador. Ambos han salido a éxito por actuación y merecidamente se han ganado al público vallisoletano. Esta es la razón que justifica sus nuevas actuaciones. Se han ganado a pulso la repetición, como se la ganarán mañana, porque los dos, con hechuras y valor para ello, están deseando dar el salto al inmediato escalón.

Está también la novedad que representa el debut de Nicolás San Juan, torero del que cuentan y no acaban y que viene con la pretensión de sentar plaza, como sus compañeros de terna, en Valladolid.

Plaza de Toros de Valladolid

DOMINGO, 8
A LAS SEIS DE LA TARDE

Seis novillos de los señores Sánchez Saquino, de Salamanca.

Nicolás SAN JUAN
Curro Martínez EL BOTINES
Manolo TRIANA

Taquillas: HOY, de cinco a nueve de la tarde.
Localidades desde OCHO pesetas
Tendidos para niños a CINCO Ptas.

SGCB2021

La Casera OFRECE A LOS LECTORES

LA ETAPA DE AYER

BAHAMONTES, REY EN LOS PIRINEOS

En gran campeón, ganó la etapa contra reloj Luchón-Superbagneres

Planckaert, segundo en la etapa, nuevo "líder" de la prueba

Luchón, 6.—El italiano Marcaletti ha sido el primero en tomar la salida para la décimotercera etapa de la Vuelta a Francia, Luchón-Superbagneres, sobre un recorrido de 18.25 kilómetros, en la modalidad contra reloj, seguido con un intervalo de dos en dos minutos por Ciolli, Ducard, etc., según el orden inverso a la clasificación general.—Alfil.

COUVREUR, EL MEJOR DE LOS TREINTA PRIMEROS CORREDORES

Superbagneres, 6.—De los treinta corredores que han llegado al término de la etapa de hoy de la Vuelta a Francia, sobre 18.500 kilómetros, estilo contra reloj, el mejor tiempo corresponde al belga Couvreur, con 52'26", delante de Dotto, con 53'[illegible]1"; Lach, 53'34"; Tonucci, 53'56", y Betinelli, con 54'11".—Alfil.

RAMSBOTTON SUPERA LA MARCA

Superbagneres, 6.—Cuarenta y un corredores han llegado a la meta de Superbagneres; el mejor tiempo fue el realizado por el británico Ramsbotton, con 50'57", seguido de Couvreur, con 52'26"; el francés Ignolin, con 52'35"; Zancanaro, de Italia, con 53', y Foucher, de Francia, con 53'04".—Alfil.

OTROS RECORRIDOS

Superbagneres, 6.—Sesenta y dos corredores han llegado ya a esta meta en la etapa contra reloj Luchón-Superbagneres, de 18.250 kilómetros. El mejor tiempo hasta el momento es el del inglés Ramsbotton, 50'57", a quien siguen el belga Couvreur con 52'26"; el francés Ignolin con 52'35", y los italianos Pambianco con 52'47", y Cestari, con 52'49".—Alfil.

¡47'23", TIEMPO DE BAHAMONTES!

Superbagneres, 6.—Federico Martín Bahamontes ha señalado el tiempo de 47'23" en la etapa contra reloj, sobre 18.500 kilómetros, que se está disputando hoy.

A continuación, como mejores tiempos figuran: El belga Van Den Berghen, 50'36"; el británico Ramsbotton, 50'57"; el belga Van Schil, 51'01"; el belga Daems, 52'17", y el también belga Couvreur, 52'56".—Alfil.

BAHAMONTES, VENCEDOR

Superbagneres, 6.—Federico Martín Bahamontes ha vencido en la décimotercera etapa de la Vuelta Ciclista a Francia, Luchón-Superbagneres, de 18.250 kilómetros, contra reloj. Invirtió en el recorrido 47'23".

El belga Planckaert clasificado en segundo lugar, ha conquistado el jersey amarillo. En tercer lugar entró Jacques Anquetil, con el tiempo de 48'51", y cuarto, Charly Gaul, con 48'52".

El tiempo de Planckaert, sin bonificación, es de 48'48".—Alfil.

De accidente sufrido por Van Looy

Pau.—El formidable corredor belga, Van Looy, campeón mundial de ciclismo, era considerado uno de los favoritos del «Tour» en su edición de este año. El mismo no había ocultado sus aspiraciones en sus declaraciones a la prensa. Pero Van Looy ha tenido que abandonar la prueba, al sufrir un aparatoso accidente. En la foto le vemos, auxiliado por los cuidadores, camino del coche que le conduciría al hospital.—(Foto CIFRA.)

DE NUEVO EN LA LINEA DE SUS MEJORES TIEMPOS. BAHAMONTES BATIO A TODOS

Ni el clima --hizo frío en la última parte-- ni el recorrido se ajustaban a sus condiciones

Gaul llegó a la meta con la "cara rota", y Altig, medio muerto

SUPERBAGNERES.—(CRONICA DEL ENVIADO ESPECIAL DE PYRESA, PORRIÑO.)

Federico Martín Bahamontes cumplirá el lunes próximo, día 9, treinta y cinco años. A esta edad no es fácil que un corredor posea las extraordinarias condiciones que se necesitan para coronar con éxito la sensacional hazaña que ha rubricado el «Aguila de Toledo» en su formidable cronoescalada a Superbagneres. Una vez más Fede ha hecho vibrar a todos, tanto a sus incondicionales como a sus detractores, que incluso los tiene entre los seguidores del «Tour». Pero lo mágico de Bahamontes es que hace levantar en vilo también a esa masa neutra al deporte que va al monte por gozar del espectáculo de la naturaleza. A esas gentes que con su bocadillo en una mano y la bota de vino en la otra van al campo a pasar el día y aprovechan la ocasión para ver el desfile de los «gigantes de la ruta» como un espectáculo cualquiera.

Esta tarde he vuelto a ver al gran Bahamontes, al indiscutible, al genial, al alado... Al Bahamontes del Mont Ventos, al héroe del Puy de Dome —donde ganaba la Vuelta a Francia de 1959—, al de los siete cols y otras tantas victorias consecutivas de 1958 en los Pirineos. Sí: Todos hemos vuelto a vibrar hoy, propios y extraños, aficionados e indiferentes, técnicos y desentendidos. Nuestro coche le siguió en toda la carrera. El director del «Tour», M. Godet, fue a su rueda en moto hasta el kilómetro 7, pero junto a nuestro automóvil iban otros muchos vehículos de distintas nacionalidades y marcas, motos, radioreporters, televisión francesa e italiana... En fin, un enjambre de seguidores. Bahamontes había salido a las tres menos dos minutos de la tarde de Luchon, tenía detrás suyo a 28 corredores más. Los mejores clasificados, ya que la salida se dio en orden inverso a la clasificación general, con intervalos de dos minutos entre cada corredor.

NO ERA ETAPA DE «GRIMPEURS»

Conviene adelantar antes de entrar a referir otros hechos, que la cronoescalada a Superbagneres no constituyó una auténtica prueba de «grimpeurs» Solamente los 9 kilómetros finales lo son. Los otros nueve restantes son llanos en su mayor parte, aunque hay algunos repechos y toboganes. La carretera es sinuosa y estrecha hasta la mitad del recorrido. Después ancha, espaciosa y domina un amplio y maravilloso paisaje. Abajo, en los kilómetros llanos hizo buena temperatura, aunque siempre con el cielo nublado. Arriba, frío; bastante frío. Las condiciones meteorológicas tampoco favorecían a Bahamontes, que anda mejor con el calor.

De todos modos Bahamontes confirmó una vez más su extraordinaria clase de trepador. Es muy difícil que salga otro que le supere en mucho tiempo. Y eso que hoy no tenía en su favor la mayoría absoluta de partidarios. Había bastantes que dudaban de su triunfo, comparando anteriores actuaciones con Poulidor, Anquetil, Gaul, Masignan, Wolfshohl. Sin embargo, Bahamontes los batió a todos de forma contundente.

Los nueve primeros kilómetros Bahamontes los cubrió en 20 m. 7 s., Anquetil, en 20-35; Planckaert, 20-42; Gaul, en 20-52; Wolfshohl, en 20-59; Junkerman, en 21-15; Vandenbergen también en 21-15; Poulidor, en 21-30; Simpson, en 21-32; Anglade, en 2-1-38; Desmet, en 21-39; Mastrotto, en 21-41; Massignan también en 21-41, en fin, Altig, en 22-07... Por citar a los mejores.

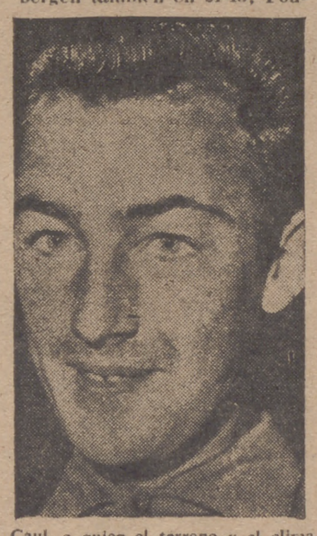

Gaul, a quien el terreno y el clima favorecían más que a Bahamontes, no pudo con el toledano en el Superbagneres.

Bahamontes les ganó la batalla a mitad de carrera, precisamente en el trozo más difícil para él y mejor para sus más directos adversarios, tales como Anquetil, Poulidor, Junkerman, etc. En todas las segundas mitades del recorrido fueron superiores los tiempos a las de las primeras. Bahamontes hizo 27-16, es decir, 7 minutos y pico más que en los primeros 9 kilómetros. Lo mismo ocurría con todos los demás y ninguno de ellos superaba en la segunda mitad del recorrido a Bahamontes, que fue donde se creció nuestro gran corredor Planckaert, por ejemplo empleó 28 minutos y 13 segundos en los 9 kilómetros finales, por lo que Bahamontes le superaba aquí en casi un minuto. Anquetil perdía tres segundos más que el belga nuevo maillot amarillo. Y Gaul, cuatro. Sin embargo, la primera mitad fue mejor para Anquetil que para Planckaert, lo que demuestra que el belga también sube mejor que Anquetil, como lo ha demostrado hoy.

BAHAMONTES LLEGO FRESCO A LA META

Bahamontes llegó fresco a la cima del Superbagneres, donde fue aclamado por muchos aficionados españoles. Gaul lo hizo con la «cara rota». Altig, medio «muerto», hasta el punto de que dudo de que termine el «Tour». También Baldini llegaba acusando el esfuerzo. Y Nencini. A todos éstos los ha barrido Bahamontes, que gana nueve puestos en la clasificación general, colocándose ahora (esto es lo que verdaderamente importa), a 11 m. 44 s. del nuevo líder. En dos etapas el toledano ha recuperado 7 minutos. Si continúa así... Pero dejemos los pronósticos para más adelante. Los Alpes pueden ser el juez que decida este «Tour» de Francia, cada día más incierto de pronóstico y más apasionante, a pesar del abandono de Van Looy.

Pasa al primer puesto de la general Planckaert, del que empieza a tener celos Anquetil. Queda en el segundo puesto el también belga Gilbert Desmet, que está haciendo una carrera muy regular. Geldermans se defiende y se mantiene muy bien situado en un tercer puesto, delante de Anquetil, porque el gran favorito—para los franceses— se coloca a 1 m. 8 s. del líder, posición que si la conserva hasta la última etapa contra el reloj, no habrá ya nada que hacer, pues el rubio normando será el vencedor de este año.

OTAÑO, LA REVELACION

Pero en el quinto puesto de la general tenemos a un modesto corredor español, que está haciendo una gran campaña en Francia y que este año es la revelación del «Tour» de Francia.

Se trata del guipuzcoano Luis Otaño, a quien la montaña pirenaica no le ha derrotado esta vez. Otaño es también otro corredor que viene demostrando una regularidad pasmosa. Su fuerte es el llano y el descenso. Sus puntos flacos los «cols», que, sin embargo, ha subido muy aceptablemente. Algo mejor se defiende en las etapas contra el reloj llanas.

Otaño está recibiendo muchas felicitaciones gracias a su buena carrera de hoy. Su equipo, que es también el de Bahamontes y Campillo, ha sido el vencedor en la clasificación por marcas comerciales.

Quien no ha marchado bien pues se esperaba más de él, ha sido Suárez. Se ve que no le va la alta montaña. Pero también rodó por bajo de sus posibilidades los 9 kilómetros primeros, menos accidentados.

Bueno, el «Tour» entra en sus momentos decisivos. Bahamontes es una amenaza. El toledano se afianza en el primer puesto de la montaña, donde hoy ha sumado 15 puntos más y se distancia de Wolfshohl, su inmediato perseguidor. Es casi seguro que una vez más el «Aguilón» sea el vencedor del Gran Premio de la Montaña.

El estado de Ernzer, permanece estacionario

Está en observación en el Hospital Purpan, de Toulouse

Toulouse, 6.—El estado de salud del corredor luxemburgués Marcel Ernzer, afectado de traumatismo craneano, permanece estacionario.

Ernzer, que ha pasado la noche con bastante tranquilidad, permanece aún en observación dentro del pabellón de urgencias del Hospital Purpan, de esta ciudad, donde ha sido recibido ayer tarde a consecuencia de la caída sufrida en el col de Peyresourde dentro de la etapa Pau-Saint Gaudens, del "Tour" de Francia.—Alfil.

CLASIFICACIONES

DE LA ETAPA

1.—BAHAMONTES (España), 46-23 (con bonificación).
2.—Planckaert (Bélgica), 48-18 (con bonificación).
3.—Anquetil (Francia), 48-51.
4.—Gaul (Luxemburgo), 48-52.
5.—Junkermann (Alemania), 49-54.
6.—Wolfshohl (Alemania), 49-56.
7.—Poulidor (Francia), 50-26.
8.—V. Den Berghen (Bélgica), 50-36
9.—Labaube (Francia), 50-42.
10.—G. Desmet (Bélgica), 50-45.
11.—Anglade (Francia), 50-52.
12.—Ramsbottom (G. Bretaña), 50-57
13.—Van Schil (Bélgica), 51-01.
14.—Van Est (Holanda), 51-26.
15.—Massignam (Italia), 51-27.
16.—Ex aequo:
Geldermans (Holanda), 51-38.
OTAÑO (España), ídem.
18.—Baldini (Italia), 51-44.
19.—Mastrotto (Francia), 51-53.
20.—Pauwels (Bélgica), 52-02.
29.—SUAREZ (España), 52-55.
51.—CAMPILLO (España), 53-52.
76.—ALOMAR (España), 55-19.

GENERAL

1.—Planckaert (Bélgica), 62-18-51.
2.—G. Desmet (Bélgica), 62-19-41.
3.—Geldermans (Holanda), 62-19-56.
4.—Anquetil (Francia), 62-19-59.
5.—Ex aequo:
Simpson (G. Bretaña), 62-20-51
OTAÑO (España), ídem
7.—Junkermann (Alem.), 62-22-56
8.—Hoevenaers (Bélgica), 62-25-24
9.—SUAREZ (España) 62-26-19.
10.—Massignan (Italia) 62-26-43.
11.—Lebaube (Francia), 62-26-48.
12.—Carlesi (Italia), 62-27-48.
13.—Gaul (Luxemburgo), 62-28-18.
14.—Schroeders (Bélgica), 62-28-31.
15.—Anglade (Francia) 62-28-34.
16.—Poulidor (Francia), 62-28-50.
17.—Darrigade (Francia), 62-28-58.
18.—Pauwels (Bélgica), 62-29-39.
19.—Wolfshohl (Alemania), 62-29-4[illegible]
20.—BAHAMONTES (Esp.), 62-30-[illegible]
37.—CAMPILLO (España), 62-46-2[illegible]
67.—ALOMAR (España), 63-14-15.

DE LA MONTAÑA

Superbagneres, 6.—La clasificación general para el Gran Premio de la Montaña, después de la etapa de hoy, queda establecida así:

1.—Bahamontes, 54 puntos.
2.—Wolfshoff, 31.
3.—Massignan, 28.
4.—Planckaert, 20.
7.—Campillo, 12.

Para Planckaert ha sido el premio a la combatividad en la etapa de hoy, mientras que la prima a la desgracia ha quedado desierta.—Alfil.

VI Curso de Medicina Deportiva

Ayer, conferencias de los doctores Pérez Casas, Gandarias y Fernández Cabezas

Los cursos en los que profesores y alumnos militan en idéntica profesión, disponen de un indice infalible para pulsar el grado de penetración mutua de los intereses. Nos estamos refiriendo a la participación activa de unos y otros en las disciplinas que se explican, a través del coloquio. La mañana de ayer fue pródiga en este acontecer. El final de las tres clases fue subrayado por ágiles y certeras preguntas u opiniones personales de un crecido número de alumnos-médicos del curso. Los catedráticos, probando con ello su sólida formación, hablaron siempre con fluidez y soltura sobre los asuntos consultados. Al abandonar el aula, después de la última clase, la sensación íntima dominante era la que el VI curso de Medicina Deportiva está siendo plenamente fructífero y vital.

Con su sistematizada forma expositiva, el profesor Pérez Casas expuso la lección «Anatomía y biología de las diartrosis», tema de mayor interés para la Medicina del Deporte, toda vez que las articulaciones de amplia movilidad son las que juegan un papel preponderante en el hombre deportivo.

La conferencia del doctor Gandarias se ocupó del consumo de oxígeno y de la deuda que del mismo se contrae durante el esfuerzo, dibujando en la pizarra unas gráficas demostrativas con el ejemplo de las pruebas funcionales que al respecto se realizaron con Emil Zatopeck, en 1951, año de máximo fulgor de su estrella deportiva, y en 1956, en que los signos de su ocaso atlético ya se evidenciaban.

El profesor Gandarias destacó la importancia del laboratorio de los ácidos láctico y pirúvico, cuyo dintel en sangre evidencia «de visu» el grado de entrenamiento.

A las once de la mañana explicó su segunda lección en el curso el profesor Fernández Cabezas. Humanizando al máximo el tema poniéndole matices de la mayor cordialidad, fue desglosando «Biotipología del atleta». Hizo oportuna alusión a conocidos nombres de atletas famosos, subrayando así, con ejemplos de todos conocidos, las ideas que sus palabras iban exponiendo. Los nombres de Owens, Williams, Armi Hary, Sa[illegible] Lacadze, todos ellos de prestigio mundial, y los entrañables de los españoles Moncho Rodríguez, Pérez de Petinto, Adarraga y el maratoniano Navarro, al sonar en el salón de actos del Colegio Mayor «Santa Cruz», nos probaron una vez más que el catedrático doctor Fernández Cabezas, lejos de ser un teorizante —con el peligro de demagogia que ser así entrañaría— contrastó siempre sus profundos conocimientos sobre el Biotipo de los atletas, no sólo en el gabinete de estudio, sino, y esto es un ejemplo para otros educadores, también al nivel de las pistas de competición deportiva.

DOCTOR ALCARAZ

PROGRAMA PARA HOY

A las nueve de la mañana, señor Toledo, «Gimnasia educativa».
A las diez, profesor Gandarias «Tono muscular».
A las once, profesor Quiñones «Dermatología y deporte».
A las doce, Señor Cavero, «Atletismo».

COPA DE EUROPA

Ayer se celebró el sorteo para la primera eliminatoria

El Madrid se enfrentará al Anderlecht

Colonia, 6.—El sorteo para la VIII Copa de Europa de Fútbol, ha tenido lugar esta mañana en esta ciudad, interviniendo en el mismo los miembros de la Federación Europea de Fútbol, asistiendo delegados de la mayoría de los clubs que intervendrán en el sorteo.

Representando al Real Madrid se hallaba el señor Saporta.

El resultado ha sido el siguiente, en cuanto a la primera eliminatoria:

Ipswich Town contra Fiorina (Malta).
Linfield (Irlanda) contra Esbjorg (Dinamarca).
Milán (Italia) contra Union Sportif (Luxemburgo).
Servette (Ginebra) contra Feyenoord (Holanda).
Real Madrid (España) contra Anderlecht (Bélgica).
Dundee (Escocia) contra Colonia (Alemania occidental).
Shelbourne (Dublin) contra Sporting Club (Portugal).
Worvaerts (Alemania occidental) contra Dukla de Praga.
Partizán de Albania contra Norkoping de Suecia.
Campeón rumano contra Galatasary de Turquía.
Campeón polaco contra Panatinaikos de Grecia.
Campeón noruego contra Vasas de Budapst.
Austria de Viena contra campeón finlandés.

La final se jugará en el mes de mayo, en Wembley (Inglaterra).

Estaban exentos de sorteo el Stade de Reims, de Francia y el actual campeón europeo, Benfica, de Lisboa.

Los campeones de Liga de Rumania, Polonia y Noruega, así como el finés que le corresponde actuar, son los siguientes:

Bucarest: Dynamo de Rumania; Polonia: Byton, de Polonia; Fredrikstad de Noruega y I. F. L. Helsinki, de Finlandia.

El sorteo próximo tendrá lugar el 2 de octubre, en Berna.—Alfil.

Vuelta del Porvenir

HUGGENS, VENCEDOR CONTRA RELOJ Y NUEVO «LIDER»

Gómez del Moral pasa al segundo puesto "ex aequo" con Hijdam

Audinac Les Bains, 6.—A las doce tomó la salida, para la quinta etapa del "Tour" del Porvenir, el canadiense Piccole. Cubrirán un recorrido de 45 kilómetros. Con intervalo de dos minutos le siguieron el resto de los corredores.

El marroquí Laoucine no tomó la salida por padecer una fuerte forunculosis.—Alfil.

PICCOLE, EL PRIMERO EN SALIR

Audinac Les Bains, 6.—Piccole, del Canadá, fue el primer corredor en tomar la salida de la quinta etapa del "Tour" del Porvenir, a las doce horas, sobre un recorrido de 45 kilómetros, en la modalidad contra reloj.—Alfil

MARTIN COLMENAREJO, EL MEJOR

Saint Giroons, 6.—Sesenta participantes han cubierto hasta este momento la etapa de hoy, quinta de la Vuelta del Porvenir, contra reloj.

El mejor tiempo hasta el momento es el del español Martín Colmenarejo, con 1 hora, 10 minutos y 26 segundos.

Después figuran en la tabla de clasificación provisional, por tiempos, el belga Monti, con 1-10-31; el belga Van Den Bossche, con 1-10-40; el luxemburgués G. Andrin, con 1-11-57; el austríaco Varga, con 1-12-16; el español López Caño, con 1-13-10; el italiano Giorza, con 1-13-14; el británico Holmes, con 1-13-19; el luxemburgués Mahnen, con 1-13-23, y el portugués Pacheco, con el mismo tiempo.—Alfil.

MAURER SUPERA EL TIEMPO DEL ESPAÑOL

Saint Giroons, 6.—El suizo Maurer ha superado hasta ahora el tiempo del español Martín Colmenarejo, marcando una hora nueve minutos y veinte segundos.

El tiempo del corredor español es actualmente el segundo en la clasificación parcial oficiosa de la etapa.—Alfil.

CLASIFICACION DE LA ETAPA

1.—Hugens (Holanda), 1-07-44, con bonificación.
2.—Hijdam (Holanda), 1-08-35, con bonificación.
3.—Gómez del Moral (España), 1-09-08.
4.—Maurer (Suiza), 1-09-20.
5.—Vélez (España), 1-09-38.
6.—Ex-aequo: Padrtesoti (Italia) y Silva (Portugal), 1-09-41.
8.—Ex-aequo: Meno (Italia) y Vincke (Bélgica), 1-10-09.
10.—Colmenarejo (Esp.), 1-10-26.
22.—Garcia (España), 1-11-27.
37.—Ex-aequo: Momeñe y Quesada (España), 1-12-57.
41.—López Caño (España), 1-13-10
48.—Mayoral (España), 1-13-27.
10.—Verestraete (Holan.), 16-43-05.
14.—Momeñe (España), 16-45-30.
15.—Garcia (España), 16-46-06.
18.—Vélez (España), 16-47-39.
31.—Mayoral (España), 16-50-30.
43.—Quesada (España), 16-53-15.
61.—Colmenarejo (Esp.), 17-00-31.

GENERAL

1.—Hugens (Holanda), 16-36-14.
2.—Gómez Moral (España).
3.—Hijdam (Holanda), 16-39-03.
4.—Partevsotti (Italia), 16-39-17.
5.—Heeb (Suiza), 16-39-44.
6.—Vincke (Bélgica), 16-40-04.
7.—Janssens (Holanda), 16-40-51.
8.—Bradley (Gran Bretaña), 16-42-10.
9.—Carton (Francia), 16-42-32.

CLASIFICACION POR EQUIPOS

Saint Gironds, 6.—Clasificación por equipos registrada en la etapa de hoy de la Vuelta del Porvenir:

1.—Holanda, 3-27-27.
2.—España, 3-28-42.
3.—Italia, 3-30-34.
4.—Suiza, 3-31-04.

En la clasificación general figura en cabeza el conjunto de Holanda, con tres victorias, seguido por el de Francia, con una victoria y un segundo puesto.—Alfil.

ANUNCIE EN ESTE DIARIO

SGCB2021

PULSO DE LOS DIAS

LAS DOS FERIAS

Por FRANCISCO CASARES

Primero, la del Libro. La del Campo, después. Ambas Ferias cumplieron su misión. Y, ciertamente, con jerarquía de acontecimiento. Las dos, en superación de lo que fueron en años anteriores. Este es el signo de la España actual; ir más lejos, mejorar las marcas, seguir adelante. Y Madrid, que al cabo es la síntesis representativa nacional, presenta el mismo fenómeno. Es ámbito de las grandes manifestaciones. En este caso, de las Ferias. Han constituído una prueba indudable de vitalidad, de sazón. Merece la pena considerar este hecho, porque es indudablemente sintomático. La atracción que las ciudades ejercen repercute en todo lo que en ellas se produce y se ofrece. El escenario importa mucho. Y la influencia es decisiva. En el Madrid que nos dejó la guerra, tras del dominio rojo, era difícil determinar la seducción que es, ahora, no sólo un hecho positivo, sino una rasante avanzada respecto de otras grandes poblaciones. Testimonio que no ofrece duda, la constante, progresiva presencia del turismo extranjero.

Es, por ello, indiscutible acierto promover este tipo de certámenes, con Congresos, exposiciones de toda índole, que en Madrid se celebran al cabo del año. Probablemente resultaría que estamos a la cabeza de las urbes europeas que en ese aspecto ostentan fama y tradición. Es la testimonial demostración de un resurgir, de un afán de ser más. Las dos Ferias, cada una en su estilo y con su cometido, han venido a ser exponente de vigor y florecimiento. La del Libro, como expresión de un proceso espiritual de nobles afanes de cultura. Las ventas han sido mucho más cuantiosas que en los años precedentes. La afluencia, también. Es el signo de unas inquietudes y de un estado general de conciencia pública. En donde hay agitación, inseguridad, perturbaciones de orden social, como los que, desgraciadamente, hemos conocido en otros tiempos, todo ello es imposible o, por lo menos, se ve inevitablemente interferido por factores negativos que neutralizan los empeños.

La otra Feria, la del Campo, con su alta categoría y su precisa función, ha cumplido un designio semejante, con otra grandiosidad, con un carácter que tiene ya alcance y aceptación universales. Se presenta, en la síntesis del trabajo agrícola y pecuario, de los perfeccionamientos en la maquinaria, del esfuerzo de los hombres del campo español, la realidad espléndida de una transformación de reemprendimientos, de rutas ascensionales. El hecho de que dé, en cada edición, satisfactorio síntoma. Pueden los enemigos de nuestra paz y nuestro Régimen, en la expansión de sus rencores y nostalgias, seguir con sus tácticas, con el necio intento de forjar ambientes hostiles y perturbar la obra que en España se viene realizando bajo la capitanía de Franco. No conseguirán nada. Mientras que esas maniobras y tentativas se repiten, aquí continúa, firme y perseverante, la tarea reconstructiva, que tiene como esencial objetivo la elevación del nivel de vida de los españoles.

No engañan a nadie, porque la España auténtica, la que trabaja y se afana en la gran empresa de rehacer, de progresar y llegar cada día más lejos, tiene magníficas, incontestables manifestaciones de fecunda realización, en ferias y certámenes como los que últimamente se han desarrollado en la capital y que, por encima de infundios, añagazas y maquinaciones, salen al exterior a través de las fidedignas versiones que es inútil tergiversar. Los miles de visitantes que acudieron a los andenes del Paseo de Recoletos para ver y comprar y quienes, en número impresionante, han estado, a lo largo de un mes, en el recinto de la Casa de Campo, saben perfectamente a qué atenerse y son los más decididos portavoces de una verdad que los hechos atestiguan y que no serán jamás capaces de destruir, ni la traición ni la contumacia.

En el marco espléndoroso del Madrid renacido y en constante acelerada progresión, se celebran estas espectaculares manifestaciones. Una, de cultura, que es índice de anhelos, de propósitos e ilusiones. Otra, de efectivo desarrollo de una de las riquezas básicas de la Patria. Cuando existe la vitalidad que hace posibles estas decisivas realidades, razón de legítimo orgullo para los hombres que trabajan, en la ciudad y en el agro, en la urbe y en la geografía campesina, las voces del resentimiento y los manejos turbios de la anti-España no pueden representar nada. He aquí, concisa y expresivamente, lo que han significado las dos Ferias: la del Libro y la del Campo.

(PYRESA)

"LA LITERATURA NO ESTA HECHA PARA USTED", le dijeron a William Faulkner

Fue pintor, empleado de Correos y superintendente de una central eléctrica

Conquistó el Nobel en 1949, por su obra literaria en conjunto

Faulkner, en Francia, recorre los campos de batalla de la primera guerra mundial, en peregrinaje patriótico y emotivo.

William Faulkner ha muerto. El corazón de un hombre apasionado ha cesado de latir. Por sus venas corría la sangre cálida del ardiente sur americano. El gigante de la literatura americana falleció en Oxford, Mississippi, a los sesenta y cuatro años de edad, de un ataque al corazón.

Faulkner conquistó el Nobel, por su obra literaria en conjunto, en 1949, y en 1955 logró el Pulitzer.

Hasta «As I Lay Dying», no logró popularidad y dinero. Antes había alternado la novela con su cargo de superintendente de una central eléctrica. Después fue Hollywood el que añadió ceros a su libro de cheques, al comprar los derechos de adaptación de «Sanctuary».

Faulkner nació en 1897, en New Albany, Mississippi, en el seno de una familia arruinada por la guerra de Secesión. William, que era el mayor de los tres hermanos, estudió en la Universidad de Mississippi. Allí escribió sus primeros versos.

No fue fácil la juventud de Faulkner, ni se destacó rápidamente en las Letras. Estaba en la Universidad al estallar la primera guerra mundial y se enroló en las Reales Fuerzas Aéreas Canadienses, llegando a teniente de la RAF y siendo herido en Francia. No llegó a graduarse al volver de la guerra. Trabajó como pintor y en Correos.

Su primer trabajo lo publicita «Double Dealer», en 1922. Allí escribió «Soldier's» «Pay» y «Mosquitoes», esta última sobre la bohemia en Nueva Orleans.

Después de visitar Europa escribe «The Sound and the Fury y Sartoris», obra que publica en 1929, el mismo año en que contrae matrimonio con Mrs. Estelle O. Franklin, viuda con dos hijos, con la que tuvo una hija.

William Faulkner, soldado en la primera guerra mundial y herido en Francia, volvió a Europa para hacer un patriótico peregrinaje, por los campos de batalla de la primera guerra mundial. Los campos abandonados, testimonio de locura colectiva de destrucción fueron un emotivo testimonio base de una de sus obras.

Williams Faulkner dijo, en el curso de una entrevista, a la periodista neoyorquina Gerry Drinz:

«El regalo más inolvidable y al mismo tiempo más desagradable lo recibí cuando tenía aproximadamente veinte años y en forma de carta de un editor a quien había enviado al mismo tiempo una de mis novelas y varios cuentos y narraciones. «Mi querido y joven amigo—me contestó—. He leído atentamente sus manuscritos ya que me entusiasma descubrir a valores desconocidos, y puedo jactarme de no haberme equivocado nunca cuando se trata de decir si un joven tiene talento o no lo tiene. Usted —y prefiero decírselo con toda franqueza— no tiene el más mínimo talento. No tiene usted ni estilo, ni imaginación, ni la facultad para construir un relato. Verdaderamente perdería usted el tiempo si se empeñara en insistir. La literatura no está hecha para usted. Pero que mi crítica severa no le desanime, mi joven amigo. Hay muchos oficios donde seguramente conseguirá usted triunfar: el comercio, la burocracia, la enseñanza. ¡Valor! No hay oficio malo».

«Recibí esa carta —añade Faulkner— un 24 de diciembre. Mentiría si dijese que no me hizo polvo la Navidad, aunque acabé superando el disgusto».

Faulkner, premio Nobel, para quien no estaba hecha la literatura, acaba de morir a los sesenta y cuatro años, después de haber logrado el mayor galardón literario, por el conjunto de toda su obra.

LE LLAMAN AL TELEFONO

—Director, una llamada para usted, por el otro teléfono.

La vida: actualidad y reportaje

UNA NOTICIA SENSACIONAL EN EL CAMPO DE LA CIRUGIA

A un muchacho se le ha añadido el brazo que le había cercenado el tren en Boston

Si una nueva operación --ligadura de nervios-- se realiza con éxito, el paciente podrá servirse de su brazo en condiciones casi normales

Boston.—Una noticia sensacional en el campo de la cirugía. En esta ciudad capital de la Nueva Inglaterra acaba de tener éxito una extraordinaria intervención quirúrgica. Como si se tratara de una figurilla de porcelana, se ha conseguido literalmente "pegar" un brazo que había sido seccionado por un accidente. El muchacho, que ha sufrido la operación el mes pasado, pudo volver hoy a su domicilio con el brazo en su sitio. Ahora, lo único que queda por hacer es conseguir que funcione de nuevo el sistema nervioso, para lo cual habrá que proceder a una nueva operación, la más importante de todas.

Según los cirujanos del Hospital General de Massachussets, donde se ha efectuado el injerto, nos han declarado que, según creen, es la primera vez que se ha podido salvar un brazo, después de haber sido completamente seccionado del cuerpo.

El accidente se produjo el 23 de mayo. Aquel día el joven Everett Knowles volvía de la escuela andando al lado de una vía férrea, cercana a Boston, cuando un tren de mercancías le golpeó en el hombro. La violencia del golpe le seccionó completamente el brazo. El muchacho tuvo la suficiente serenidad y sangre fría para levantar y mantener con su mano izquierda el brazo derecho contra su cuerpo. Dio unos pasos en dirección a un obrero que acudía y socorrerle y cayó desvanecido.

La Policía le condujo a toda velocidad al Hospital General de Massachussets, donde fue inmediatamente llevado a la sala de operaciones en una camilla, mientras su brazo le seguía metido en un cubo lleno de hielo para evitar su descomposición.

Menos de media hora después del accidente, unos cuarenta médicos, cirujanos y enfermeros, se encontraban en la sala de operaciones dispuestos a intentar lo imposible. El muchacho sufrió tres intervenciones.

La primera de ellas consistió en ligar, con puntos de sutura, las venas y arterias para restablecer la circulación. Al terminar la operación, el brazo, blanco por falta de sangre, empezó a colorearse. La sangre volvía a circular y el pulso empezó a latir.

La segunda operación fue efectuada por médicos ortopédicos. Era preciso inmovilizar el brazo, que no quedaba unido al hombro más que por unos frágiles vasos sanguíneos. Los especialistas consiguieron ligar los huesos del hombro y los del brazo por medio de una varilla de acero.

Plucky Everett Knowles sonríe al salir del hospital, después de sufrir la operación quirúrgica, sin precedentes.

Cinco días más tarde, los cirujanos procedieron a la tercera operación, consistente en injertar procedente del muslo del propio paciente.

Los médicos del hospital nos declararon que las tres operaciones han tenido tanto éxito que ha sido posible autorizar al joven Knowles para que abandonara el hospital mucho antes de lo previsto.

El doctor Robert Shaw, uno de los cirujanos, ha dicho que había sido preciso acortar el brazo unos dos centímetros para proceder en mejores condiciones a la cuarta operación, es decir, a la ligadura de nervios.

Según dicho doctor, si esta última operación tiene tanto éxito como las tres precedentes, el muchacho podrá servirse de su brazo en condiciones casi normales.

Se ha dado un paso más en la lucha contra la enfermedad y los males físicos. Un paso importante que abre grandes perspectivas para el futuro.

RAY

Los médicos examinan la piel recosida. El brazo muerto, revive

Campamentos y albergues de Juventudes para maestros y alumnos del Magisterio

Se celebrarán dieciséis turnos del 10 de julio al 15 de septiembre y está prevista al participación de dos mil setecientos asistentes

Madrid. (Servicio especial de PYRESA, por JOSE MARIA F. GAYTAN).—La Jefatura Central de Enseñanzas de la Delegación Nacional de Juventudes va a inicir, una vez más, su campaña de campamentos y albergues para maestros alumnos del Magisterio. Estos turnos, que se vienen celebrando desde hace una docena de años, han servido para obtener una serie de experiencias que ahora culminan con el nacimiento de la que pudiéramos considerar tercera etapa de su organización. En efecto, la primera se reflejó en los Campamentos nacionales, que, pese a sus resultados positivos, ofrecían el contrapeso de su gran número de asistentes —de 400 a 600 por turno— que les restaba efectividad.

En la segunda fase se montaron los turnos en diversos enclaves geográficos, de tipo provincial, lo que presentaba una serie de beneficios incuestionables con el contrapunto de los inconvenientes derivados de la dispersión máxima. Por ello, a partir de este año, conjugando las experiencias de las dos modalidades anteriores, se pone en marcha la campaña bajo un módulo diferente, el de los Cursos Interprovinciales, de los que cabe esperar unos resultados extraordinarios en todos los órdenes.

DIECISEIS TURNOS

La campaña, en la que los asistentes obtendrán el certificado preciso para la licenciatura en su carrera y el título de Instructor Elemental de Juventudes preciso para opositar dentro de la misma, se ha organizado en dieciséis turnos diferentes, en cada uno de los cuales tomarán parte los procedentes de las provincias geográficamente inmediatas a aquella en que se celebra el Curso.

Las localidades sedes de los campamentos o albergues son las siguientes: Santa María de Marles (Barcelona), Albarache (Valencia), Los Rodeos (Santa Cruz de Tenerife), Aguadulce (Almería), Marbella (Málaga), Chipiona (Cádiz), Hoyos del Espino (Avila), Palancares (Cuenca), Luzaga (Guadalajara), Villanueva de Arosa (Pontevedra), Somo (Santander), Espinosa de los Monteros (Vizcaya), Moncayo (Zaragoza), Jerte (Cáceres), Granada y Ventorrillo (Madrid). Cada turno tendrá una duración de veinte días y todos ellos se celebrarán entre el 10 de julio y el 15 de septiembre, estando prevista una asistencia total de unos 2.700 maestros y alumnos del Magisterio.

Además, para los asistentes mayores de treinta años y para los que padezcan algún defecto físico se organizará un turno especial en el Colegio Menor de Alsasua (Navarra), del 10 al 30 del próximo mes de agosto.

UN MAXIMO DE DOSCIENTOS ASISTENTES

Con objeto de garantizar un aprovechamiento máximo se ha establecido que el número de asistentes no podrá exceder de los doscientos en los campamentos y de cien en los albergues. Todos los detalles se han estudiado a fondo, y, así, el profesorado con que contará cada turno estará integrado por dos profesores de Educación Física, uno de Formación Político-Social, uno de Pedagogía y otro de Organización y Actividades Formativas; ésto para cada cien alumnos, que se distribuirán en grupos de cincuenta. Además, se contará con un profesor de Actividades al Aire Libre y Prácticas Utilitarias y otro de Actividades Culturales.

En los turnos serán actividades formativas obligatorias el aprendizaje de canciones, la redacción de periódicos murales y la confección de cuadernos de rotación. Por otra parte, a juicio del jefe de cada turno, se desarrollarán paralelamente otra serie de actividades complementarias elegidas entre aeromodelismo, confección de nudos, construcciones de fortuna, encuadernación, marchas y acampadas, marquetería, modelado de plastilina y orientación y confección de itinerarios. Las materias específicas determinadas son: Formación Cívica y Político-Social, Educación Física, Técnicas de Organización, Actividades e Intervenciones Extraordinarias.

En definitiva, una nueva etapa en la celebración de estos cursos, a los que tanta atención viene prestando la Delegación Nacional de Juventudes a través de su Jefatura Central de Enseñanzas. Una etapa que viene a culminar con la aportación de las experiencias acumuladas en los años anteriores, el proceso formativo iniciado hace una década.

A LA HORA DEL CAFÉ
DEGUSTE LAS ANTILLAS

CRUCIGRAMA

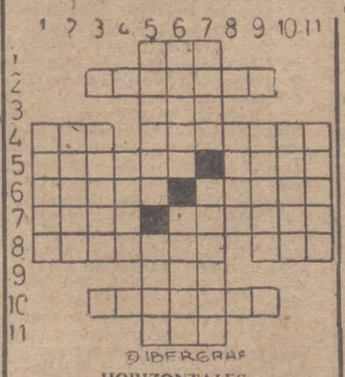

IBERGRAF

HORIZONTALES

1: Altar. 2: Ciertos coches de caballos. 3: Nombre de letra. 4: Oxido de calcio. Veloces 5: Altozanos. Grupo de flores. 6: Estafas. Frutas secas. 7: Al revés, saludable. La nivelo. 8: Al revés, zorras. Artículo. 9: Demostrativo. 10: Viviendas. 11: Tuesto.

VERTICALES

1 Mojones de piedra. 2: Acierta. 3: Motes de emblema. 4: Despejado. 5. Partes del tejado. Cierta fruta. 6: Bogas. Lisas. 7: Al revés, determina el peso de una cosa. Sin trabajo. 8: Marcharás. 9: Poned losas, al revés. 10: Al revés, cierto árbol. 11: Sin gracia.

SOLUCION AL ULTIMO CRUCIGRAMA

Horizontales.—1: Po. Or. 2: Ar. Co. 3: Verosímiles. 4: Aros. Sala. 5: Rasos. Ramos. 6: Tú. Ola. It. 7: Caros. Sanes. 8: Osar. Pala. 9: Perecederos. 10: Al. Co. 11. Se. As.

Verticales. — 1: Pavor. Copas. 2: Ore. Atásele. 3: Rasurar. 4: Oro. Ore. 5: Sosos. 6: Lis. Pes. 7: Rasad. 8. Isa. Ale. 9: Laminar. 10: Ocelote. Oca. 11: Rosas. Sesos.

JEROGLIFICO

NO ES PELIGROSO PORQUE...

Solución al último jeroglífico: UN GRAN CABALLERO

HISTORIAS DE COLOR

Tarjeta médica

La Asociación Automovilista de Australia ha formulado oficialmente el deseo de que todo automovilista sea portador de una tarjeta médica en la que figuren, además del grupo sanguíneo, al que pertenece el conductor, el número y clase de inoculaciones que ha sufrido.

Experiencia

Un señor metió en un frasco 331 píldoras, de las cuales 300 eran de bicarbonato de sosa, 30 de un inofensivo remedio contra el alcohol y una de cianuro de potasa. Las mezcló todas de forma y tamaño idéntico, las puso encima de la mesa ante un grupo de amigos y les dijo:

—¿Alguno de vosotros quiere arriesgarse a ingerir una de estas píldoras?

Todos rechazaron la oferta.

—Nadie, por lo visto, tiene ahora prisa, pero cuando vayais conduciendo vuestro automóvil, quizás os interese saber que una vez de cada 331 se mata el conductor que quiere atravesar una calle en contra de las indicaciones del semáforo.

Así lo cuenta Sun Dial.

SGCB2021