El Día Gráfico

REDACCIÓN
DIRECCIÓN COMERCIAL
Y ANUNCIOS
Plaza de Cataluña, 9 - Tel. 14160

IMPRENTA Y TALLERES
MUNTANER, 49
ENTRADA
Pasaje de la Merced, núm. 8
Teléfono 31518

Berna.

SUSCRIPCIÓN CAPITAL
Ptas. 2'25 al mes
SUSCRIPCIÓN PROVINCIAS
Ptas. 8'50 trimestre
NÚMERO SUELTO
DIEZ CÉNTIMOS

Barcelona, sábado 10 de Mayo de 1930

El pelo de la nena

debe ser lavado a menudo con Shampooing Gal. Hay una razón para preferirle: es líquido. Unas gotas vertidas sobre la cabecita mojada, forman en seguida abundante espuma. La jabonadura se espesa rápidamente al frotar. Debido a la densidad que adquiere, si se maneja bien, no entra en los ojos.

Su niña no llorará. Su pelo quedará sedoso y usted estará orgullosa de los bucles de su hija. Pruebe para su propio pelo este moderno shampooing.

frasco **2** *pts.*
TIMBRE APARTE

Shampooing
SERIE AMARILLA
GAL

DE LA MISMA SERIE AMARILLA

Sales para el baño	Ptas.	7, --
Fijador para el cabello. . .	--	2, --
Loción capilar (Petróleo) . .	--	3,50

REDACCION, DIRECCION COMERCIAL Y ANUNCIOS
PLAZA DE CATALUÑA, número 9
Teléfono 14.160

IMPRENTA Y TALLERES:
MUNTANER, 49
Entrada PASAJE DE LA MERCED, 8
Teléfono 31.518

El Día Gráfico

Año XIX — Barcelona, Sábado 10 de Mayo de 1930 — Núm. 4.259

SUSCRIPCION CAPITAL: Ptas. 2'25 mes
SUSCRIPCION PROVINCIAS: Ptas. 8'50 trimestre
NUMERO SUELTO DIEZ CENTIMOS

ECOS POLITICOS DE ACTUALIDAD

Un comentario de «El Progreso» sobre la Dictadura y la Constitución. - El nuevo partido laborista. - Se ha comprobado ya cuáles fueron los elementos que participaron en los sucesos de Madrid con motivo de la estancia de Unamuno. - El señor Cambó al extranjero

«Durante más de seis años estuvo España hundida en el fango de la Dictadura. No existió la Constitución del país; no existieron las leyes; el Derecho fué el antojo del Dictador, la arbitrariedad de sus instrumentos serviles.

Se nos creía por los detentadores dictatoriales muertos para la libertad; pero sólo sufríamos un letargo que ha servido para un despertar pleno de energía.

Se va recobrando lo que se creía perdido; el alma colectiva, la conciencia nacional, el sentimiento de la solidaridad para la República.

Y los pseudo «fernandinos» modernos, los que se habían acostumbrado a la idea de que la libertad sería irridenta, ante el apostolado democrático y republicano que ha surgido presentando a la República, no como un régimen de administración y política — que eso sería bastante — sino como un reinado de libertad y de justicia, se aprestan a uncirnos de nuevo al carro del absolutismo.

Conspiran sin descansar y hasta con audacia.

Para defender la libertad estamos dispuestos a todo.»

EL PARTIDO LABORISTA

El lunes, a las diez de la noche, tendrá lugar la inauguración del primer círculo del nuevo Partio Laborista, instalado en el piso de la casa número 6 de la Plaza del Teatro de esta ciudad, que hubo de de ser aplazada con motivo del fallecimiento del padre del ex ministro señor Aunós. En dicho acto se procederá a la elección de Junta Directiva y a trazar los planes de organización y propaganda. Los iniciadores de la nueva agrupación política obsequiaron, el día 29 del mes pasado, con una comida íntima en el restaurant de Montjuich "Las Mirandas", al señor Aunós, reinando entre los comensales gran cordialidad y franco optimismo, respecto al porvenir del laborismo español.

Los sucesos de Madrid

HA QUEDADO COMPROBADA LA PARTICIPACION DE ELEMENTOS DE MARCADA SIGNIFICACION DICTATORIAL

De la crónica diaria de Madrid que publica el "Diario de Barcelona":

Las gentes sensatas, prudentes y reflexivas, reconocen hoy que en el tira y afloja de la concesión de derechos y suspensión de ellos, según caen las pesas, no se puede vivir. Las Universidades y centros docentes no debieran clausurarse, porque la clausura, en suma, sólo representa la impotencia del Estado español para solucionar conflictos que por su pequeñez, ocasionan dentro y fuera del país deplorable impresión; también dar pasos atrás en el camino del restablecimiento de las libertades públicas resulta indicio claro de ausencia de fortaleza espiritual y de escasa fe en los ideales. En ningún pueblo de la tierra medianamente organizado (no es lícito sacar a plaza lo que ahora acontece en el Paraguay), se ponen en secuestro los derechos políticos del ciudadano cada vez que un millar o dos de descontentos perturba el orden; en París y Berlín, han funcionado las ametralladoras en las calles, ocasionando víctimas numerosas, sin que al poder público le ocurriera suspender por eso el Congreso nacional socialista o la reunión de los grupos nacionalistas, demócrata y del centro católico del Reich. Medrados estaríamos, si el ritmo de la vida de la sociedad tuviera que ajustarse al capricho de minorías revolucionarias, inquietas, virulentas e insignificantes. De esperar es, que el Gobierno no mantenga los acuerdos del lunes y martes de la actual semana, más allá del espacio indispensable para que la normalidad quede restablecida; si procediera de otra suerte, aclimataría, con su extraña conducta, la especie que ya empieza a correr por ahí, según la cual precisa sentirse cómodamente para aguardar la apertura del Parlamento."

CONFERENCIA DE DON PABLO SAENZ DE BARES

La conferencia que el abogado de Madrid don Pablo Sáenz de Barés dará hoy sábado, a las siete de la noche, en el local del Centro de Defensa Social (Cucumulla, 9, pral.), tendrá esencialmente carácter social y podrán asistir señoras.

UNA PALABRAS DE MARCELINO DOMINGO

De "La Voz de Aragón":

"Conversaba el ex diputado a Cortes por Tortosa con unos cuantos correligionarios, cuando llegamos a casa del señor Joven.

—¡Quién se atreve ya a pensar en planes! Esta suspensión puede durar diez días, o quince, o dos meses. Estamos de nuevo frente a la incógnita más nebulosa. Yo tenía un programa activo preparado escalonadamente y con fechas concretas, pero ante los acontecimientos de nuevo a esperar lo que pueda venir.

Marcelino Domingo terminó recomendando a sus amigos la mayor serenidad posible, y prometió que tan pronto como las circunstancias lo permitan se celebrará el acto anunciado."

El señor Cambó marchó ayer a Francia

SEGUN "LA VEU DE CATALUNYA" VA A HACER UNA CURA DE REPOSO

Ayer tarde, en el expreso de lujo francés, salió para la vecina nación don Francisco Cambó.

"La Veu de Catalunya" da cuenta del viaje, en la siguiente forma:

En el expreso de Frncia salió para el Extranjero nuestro ilustre amigo don Francisco Cambó, quien se encuentra delicado de salud desde el mes de enero, viéndose obligado por prescripción facultativa, a hacer por algún tiempo, una cura de reposo y de silencio.

Deseamos con todo el corazón que esta cura, indispensable, permita bien pronto a nuestro ilustre amigo dedicarse nuevamente a todas sus actividades y lo esperamos fundadamente, ya que es indudable que fuera de España le será mucho más fácil que aquí, y en más breve plazo, atender el restablecimiento de su salud.

EL VIAJE DEL REY

Según noticias oficiales recibidas por el alcalde, señor conde de Güell se ha confirmado la llegada del Rey a Barcelona para el día 19 del corriente.

CONFERENCIA DE SAMBLANCAT

En el Casino Ca ellense, de Calella, ha dado una conferencia Angel Samblancat, tratando de la cultura del sentimiento.

Tema, al parecer, abstracto, vago e inactual, desligado del espacio y del tiempo, de las pasiones que incendian el aire caliginoso que se respira en la calle, que se masca en esta hora de asfixiante bochorno político y social—dice el orador.

Desvinculado de todo eso, del mundo y de la vida, sólo aparentemente.

El mal de España, precisamente el mal del pueblo y del pobre es aquí la anestesia, la catalepsia, la abulia y el nirvana colectivo, la dimisión del cargo o la carga de vivir hecha por la mayoría, el trágico inhibicionismo neutro o neutral o de las clases neutras, la frialdad marmórea, la pétrea inmovilidad, la indiferencia animal o mineral con que asistimos a nuestra propia aniquilación.

La dictadura ha sido un soponcio, un marasmo en el que ha hecho crisis o quiebra fatal nuestra voluntad y se eclipsó por completo nuestra conciencia,

CATALUÑA EN PARIS

El señor Puig y Cadafalch ha escrito un artículo sobre M. Focillon, que ha venido a dar una conferencia, artículo del que reproducimos unas líneas para contribuir al esclarecimiento, por algunos enturbiado, de la actitud de Francia en estos últimos tiempos:

«A M. Focillon debemos la entrada de la Historia del Arte, de la Arqueología catalana, en la Universidad de París; fué él quien nos enseñó los tortuosos vericuetos, para que, en un momento excepcionalmente adverso para Cataluña, las puertas de la gran casa de la Ciencia nos fuesen abiertas, y la Fundación Cambó, para el estudio del arte y la cultura catalana, encontrase su lugar en la Sorbona.

A nuestra admiración por su saber deberemos unir el sentimiento de la gratitud de los catalanes.»

CONFERENCIA DE ALVARO DE ALBORNOZ

En el teatro Cervantes, de Cullera, ha dado una conferencia Alvaro de Albornoz.

«El Pueblo», de Valencia, da la siguiente referencia:

Vosotros que vivís en este vergel no podeis daros cuenta de lo que son las tierras andaluzas. La primera afirmación de republicanismo nuevo es una política agraria. Después, reforma total de la organización del ejército. Tenemos 22,000 oficiales y jefes y cerca de 1.000 generales: es un cupo de oficialidad capaz de dirigir todos los ejércitos de Europa.

«Queremos un Estado—continúa—que exprese la configuración del territorio nacional y la conciencia de la raza o lo que es igual: una República federal. La doctrina del Partido Republicano Radical Socialista, que se puede asegurar es la doctrina de todo partido republicano.

Una República conservadora, faraónica, hermética, una República gobernada por Bugallal y Alhucemas, nunca, señores. Yo sería antes monárquico de una monarquía democrática que republicano de una República clerical y esclavizante del sentir del pueblo.

Combate a las Constituyentes, recordando todas las pasadas desde Fernando VII y termina diciendo que hay que recordar que el hecho es antes que el derecho; primero la Revolución y luego la República que estructure unas Cortes que cumplan las aspiraciones del país».

LA CONFERENCIA DE OSSORIO Y GALLARDO SE CELEBRARA EL DIA 16

Accediendo a la invitación hecha por la Federación Catalana de Fútbol para que participara en el ciclo de conferencias culturales-deportivas que ha organizado, el señor Ossorio Gallardo ha contestado que pueden disponer de él el día 16.

Como para entonces se supone que se permitirá la celebración de actos políticos, es muy posible que el señor Ossorio dé la conferencia en uno de los teatros de Barcelona.

UNA CONFERENCIA

En el Bar Olímpic, de Santa Coloma de Gramanet, dará mañana domingo, a las once y media de la mañana, una conferencia sobre el tema «El Socialismo y la Libertad», el publicista don Manuel Serra y Moret.

¿EL BARON DE GUELL POR EL DISTRITO DE ARENYS?

A pesar de lo lejanas que están las elecciones se continúa hablando de candidaturas. La última es la del barón de Güell, por el distrito de Arenys, apoyado por los regionalistas y los monárquicos autonomistas.

Frente a ella se presentará una candidatura republicana. Falta saber lo que hará el señor Milá y Camps.

Ante los rumores insistentes de una reacción dictatorial, se reunieron los jefes de las izquierdas republicanas y monárquicas

Madrid, 9. — Ante los insistentes rumores de que se estaba preparando una reacción dictatorial, presunción que parecían confirmar ciertos detalles, se circularon convocatorias para una reunión de elementos antidictatoriales.

Algunos de estos hicieron alguna gestión para puntualizar la certeza de los rumores y habiendo sido satisfactoria la consulta, se pensó en desistir de la reunión, pero algunos insistieron en ella, celebrándose el miércoles por la tarde en casa del señor Villanueva.

No asistieron, como se ha dicho, ni Alhucemas, ni Besteiro, ni Marcelino Domingo, ni Ossorio, pero sí Marañón, Prieto, Sánchez y Miguel Maura.

El resultado de la reunión fué el de acordar un permanente contacto para vigilar y contrarrestar cualquier intento de restauración dictatorial.

Cuatro individuos, titulándose agentes de policía, intentaron, pero inútilmente, secuestrar en un auto al doctor Marañón, quien sospechando la treta requirió la presencia de unos guardias

Madrid, 9. — El lunes, el doctor Marañón, recibió una visita que ve'a a advertirle de que su vida estaba amenazada y que siendo admirador suyo le prevenía para que tomase precauciones.

El doctor Marañón, dada la calidad del visitante, avisó a la Dirección General de Seguridad, la cual puso un par de guardias en la puerta del domicilio del doctor Marañón.

El lunes, el doctor, tuvo que salir de noche para visitar a un enfermo y al regreso encontró parado a la puerta de la casa un automóvil. Junto al vehículo había cuatro individuos, que al ver al doctor se aproximaron a él y diciéndose agentes de policía le invitaron ir con ellos en el coche.

El doctor Marañón tuvo sospechas de que los citados sujetos no eran policías y retrocedió unos pasos, exigiéndoles que le exhibiesen el distintivo.

En aquel momento apareció por la esquina de la calle de Lista una pareja de guardias de Seguridad, y como el doctor Marañón hiciese ademán de requerir la presencia de los guardias, los citados sujetos montaron en el automóvil y huyeron, pues, para mayor presteza, tenían puesto en marcha el motor.

CONFERENCIA DEL DOCTOR PLA Y ARMENGOL

Hoy, sábado, a las diez de la noche, en el Círculo Republicano de Barcelona (Puertaferrisa, 28, pral.), dará su anunciada conferencia el doctor don R. Pla y Armengol, disertando sobre el tema "¿Por qué el socialismo no ha de ser revolucionario?"

HABLANDO CON EL ESCULTOR BLAY

El autor del monumento a Pí y Margall ha ofrecido estudiar una reducción del mismo, aún cuando duda que ello sea posible

El escultor Blay estuvo ayer tarde en las Casas Consistoriales, venido expresamente de Roma, para asistir a la reunión de la Junta ejecutiva del monumento a Pi y Margall, de cuya obra es autor.

Tuvimos ocasión de conversar con él. Había en su voz emoción. Defendía su obra con palabras sinceras, doliéndose de la crítica que había merecido. Y en algunos momentos, temblaba su barba canosa y se empañaban sus ojos.

—¿Qué opina usted de la campaña que se ha producido en pro y en contra del monumento? — preguntamos.

—Muy lamentable, sobre todo para mí. Por razones políticas, en primer lugar. Y también por amor propio, unos y otros se han tirado los platos a la cabeza. Y la víctima he sido yo.

—¿Se ha estudiado una posible reducción del monumento?

—Mi mayor deseo, mi única aspiración en estos momentos, en dar satisfacción a todos, aun cuando no se me oculta que ello es difícil, muy difícil. Estudiaré con cariño la posibilidad de reducir algo las proporciones de la obra, pero no aseguro que ello sea posible. La circunstancia de que tenga que salir el sábado para Madrid, llamado por el ministro de Estado, y de tener que regresar luego a Roma, donde me requieren importantes asuntos, hacen que este estudio no pueda empezarlo ahora. A mi vuelta, lo traeré hecho y someteré a la Comisión mi parecer sobre el asunto.

—Su impresión sobre las censuras que a su obra se han dirigido...

—Dolorosa. Muy dolorosa. Crea, que al enterarme de los juicios emitidos por quienes no han visto aún mi obra, me ha causado una penosa impresión. Constituyen dichas censuras, en algunos casos, una imperdonable falta de respeto hacia el artista, que ha puesto en su labor todos sus entusiasmos. Yo, que acostumbro a respetar las obras de todos mis colegas, incluso aquellas que por estar inspiradas en un extravío, no acierto a comprender, no merecía este trato. He procurado siempre, al juzgar la producción ajena, ver solo en ella lo bueno, y siempre he guardado para ella el máximo respeto. Este respeto no lo han guardado para mi. Creo que lo habrán hecho de buena fe, y no les guardo rencor... pero es doloroso, muy doloroso...

—Respecto a un posible cambio de emplazamiento...

—Nada de eso. No viene al caso. Ya di a la Comisión mis razones opuestas a un cambio de emplazamiento. Yo concebí el monumento para el punto que me encargaron. En otro sitio, difícilmente encajaría.

Continúa el señor Blay lamentando la campaña contra el monumento a Pi y Margall emprendida.

—Todos saben, dice, que el monumento a Pi y Margall no es para mi un negocio económico, sino sólo un negocio moral. ¡Que no me lo estropeen antes de comenzarlo! Yo expongo mi reputación con mi obra, y no voy a aumentarla con ella, aunque fuera lo mejor posible de mis manos. Me expongo, pues, sólo a perder, y es lamentable que estas campañas emprendidas, sin conocimiento de la obra, hagan atmósfera contraria a la misma. Es como si se juzgara y censurara una obra teatral, antes de que sea alzado el telón.

—¿Se expondrán al público las estatuas que componen el monumento?

—No. No demostrarían nada. Faltaría la debida proporción entre todos los elementos de la obra. Parecerían enormes las figuras. El monumento sólo podrá juzgarse, una vez terminado, y yo espero, confiado, el fallo definitivo... ¡Es muy duro ver censurada una obra en la que tanto cariño he puesto! Además, se registra el caso, de que yo no he hecho el monumento siguiendo mi libre iniciativa. Me confiaron este encargo, honrosísimo, y me dijeron las figuras que habían de figurar en la obra y su simbolismo, y me señalaron el emplazamiento. Cumplí el encargo, poniendo en ello todo mi entusiasmo.

—¿No hubo una Comisión artística encargada de dar su conformidad al monumento?

—En efecto. Hubo una Comisión, que integraban, entre otros, los señores Llimona, Utrillo y Vilumara, que actuó de Junta censora y a la que sometí mi obra, en conjunto, primero, y en detalles, después, mereciendo su absoluta aprobación. Y puedo asegurar que no se ha ejecutado obra alguna ni ultimado el menor detalle, sin que en ellos, dicha Comisión, entendiera. La Comisión y el Ayuntamiento se rodearon de todas las garantías. Formulé un proyecto, en tamaño reducido, que mereció la total aprobación. Luego hice otro, también aprobado, en mayor escala. Más tarde, remití fotografías de todos los grupos y detalles. Nunca escuché la menor censura, ni se me indicó la menor modificación, que gustoso hubiera hecho. Por todo esto, me resulta doloroso ver ahora ciertas críticas y ciertos apasionamientos.

Termina el señor Blay su conversación, con nosotros, requerido por el señor Santamaría, en cuya compañía abandona las Casas Consistoriales.

—Aun cuando creo que se ha hecho mucha política en este caso, crea usted que me ha dolido mucho, muchísimo, ver tratada así mi obra... Me ha dolido, por ser mía y por lo que simboliza...

A. R. DALMAU

LA VIDA LOCAL

VIDA MUNICIPAL

LAS VISITAS A MENTORA ALSINA

Durante el transcurso del corriente año se han efectuado numerosas visitas a la Mentora Alsina. Por el Museo de Ciencias que en ella se halla establecido, han desfilado entre otras entidades las Academias Guiu, Casals y Mercantil, Agrupación Obrera de Rubí, Escuelas Complementarias de Artes y Oficios de San Martín, Asociación de Estudiantes Mercantiles de Cataluña, Colegio de Hermanas Carmelitas, Normalistas de Madrid y de Pamplona, Escuelas Cristianas, Colegio Francés, C. de Granollers, y varias Escuelas nacionales y particulares, Sport Catalá, Grupo Esperantista de Tarrasa, Grupo Excursionista de Sabadell, Institut de Cultura per la Dona, Instituto de Villanueva, Seminaristas de Vich, y varios Grupos de Obreros, sumándose más de 1.200 visitantes.

Como estas visitas se realizan generalmente los días festivos, suelen producirse aglomeraciones que menoscaban el fruto que puede sacar la juventud estudiosa de un detenido examen de los objetos que se conservan en aquel Museo. Por tanto es conveniente que las instituciones culturales que deseen visitarlo, soliciten turno en las Oficinas del Negociado de Cultura del Ayuntamiento, a fin de que puedan hallar en la Mentora Alsina la mayor comodidad posible.

PIANOS MARISTANY
18, PLAZA DE CATALUÑA, 18

LAS INSTITUCIONES ESCOLARES DEL AYUNTAMIENTO

El Inspector Jefe del Distrito Escolar de Santarém, don Joaquín Tomás, que se halla estos días en Barcelona, ha visitado al teniente de alcalde delegado de Cultura, señor Massot, exponiéndole el deseo de estudiar las instituciones culturales dependientes del Ayuntamiento. El señor Massot, accediendo gustoso a estos deseos del ilustres huesped, ha dispuesto que se le den toda clase de facilidades para que pueda hacerse perfecto cargo de la labor que realiza la Comisión Municipal de Cultura.

PASTA DENTIFRICA ORIVE
Blanquea la dentadura
y hermosea las encías

NUEVAS RASANTES

Durante el plazo de veinte días contaderos a partir del siguiente al de la inserción del presente anuncio en el Boletín Oficial de la provincia, se hallará de manifiesto en el Negociado Municipal de Obras Públicas de la Sección de Ensanche el proyecto de rasantes de las calles Manuel Angelón y San Hermenegildo, entre Balmes y Río Rosas a fin de que cuantos propietarios se consideren afectados por dicho proyecto puedan formular contra el mismo, durante el indicado plazo, las reclamaciones u observaciones que estimen pertinentes a su derecho, mediante instancia que deberán presentar en el Registro General de le secretaría del Ayuntamiento.

LOS ROSALES DE PEDRALBES

El alcalde, señor conde de Güell, ha sido informado por la Dirección de Parques Públicos, de la visita que el señor J. C. N. Forestier, Miembro del Jurado del Concurso Internacional de Rosas nuevas de Pedralbes, ha hecho a los rosales del Concurso. El señor Forestier examinó atentamente los rosales, y apreció la importancia creciente que el Concurso toma en el mundo internacional de las Rosas. Estas se hallan en Pedralbes al principio de su floración y pueden vistarse con las tarjetas que suministra la Dirección de Parques Públicos (Parque de Montjuich), durante los días que faltan hasta la llegada de SS. MM.

BAGUER TRAJES Rambla Cataluña, 56, pral

SE PIDE EL CAMBIO DE EMPLAZAMIENTO DE UNOS SURTIDORES

La entidad «Viajes International Exprés» ha sugerido a la Alcaldía la conveniencia de que con el fin de aumentar los atractivos de nuestra ciudad, cuando termine la Exposición podrían ser trasladados al centro de la Plaza de Cataluña los juegos de agua instalados hoy frente al Restaurant de Embajadores del recinto del Certamen. La citada entidad fundamenta su idea en el razonamiento de que por lo apartado del lugar donde actualmente se encuentran aquellos magníficos juegos de agua, no tendrían razón de subsistir y en cambio si estuvieran en la Plaza de Cataluña darían gran realce a ésta y serían un gran atractivo para la ciudad, haciendo inmejorable la primera impresión que recibiese el viajero, a su entrada en Barcelona, cuando los trenes internacionales lleguen hasta la Plaza de Cataluña, La Alcaldía ha pasado el asunto a la Comisión municipal de Ensanche, zona a la cual corresponde la Plaza de Cataluña.

Balneario CARDO
Apertura el 15 Junio 1930
ALQUILER DE CHALETS Y HABITACIONES. — Rebaja de un 20 % a partir de 10 Ptas. — INFORMES: La Ideal Samaritana, Archs, 10. Tel. 70741 — Farmacia Garreta, Mallorca, 247. Tel. 18965
El sector destinado a SANATORIO no se abrirá hasta 1.º de OCTUBRE

EL ORFEO CATALA EN SEVILLA

En la Alcaldía se ha recibido un telegrama que el alcalde de Sevilla, señor conde de Halcón, ha concebido en los siguientes términos: «Acaba de celebrarse, con entusiasmo imponderable el concierto con que el Orfeó Catalá obsequió al pueblo de Sevilla en la Plaza de la Constitución. Congregáronse 70.000 personas delante de la Casa Consistorial, que escucharon silenciosamente y aplaudieron calurosamente la primorosa ejecución dirigida por el ilustre maestro Millet. Una ovación delirante se prolongó muchos minutos con vivas a España y a Sevilla, en cuyo nombre saludo muy afectuosamente a esa ciudad, honra nacional».

El alcalde ha contestado dicho telegrama en términos muy afectuosos y expresivos agradeciendo las ovaciones tributadas a nuestros paisanos.

Los que ejercen cargos públicos
necesitan fuerza mental para que el desgaste no les conduzca a la Neurastenia cerebral y esto se consigue tomando «Ostraina». Reconstituyente garantizado. Se vende en farmacias. Dto. Santiveri, S. A., Barcelona, Call, 22

LA CARRETERA DE SANTA COLOMA

El concejal señor Bernaldo de Quirós ha estado en la Alcaldía para presentar al conde de Güell los planos de la carretera en construcción de San Andrés a Santa Coloma de Gramanet y pedir que se gestione de la Diputación Provincial que el ancho uniforme de dicha carretera sea de 20 metros y no de seis, como se establece en algún punto de la misma.

Enfermos y Convalecientes-Zumo de Uvas sin alcohol
MOSTO ARNAUTEU - ¡Bebida Ideal!

DIPUTACION PROVINCIAL

VISITAS

Visitaron al presidente de la Diputación señor Maluquer y Viladot, don Eduardo Ruiz García de Rita, presidente de Sala jubilado del Tribunal Supremo; el ex diputado, don Rosendo Pich; don José Armengol, con una Comisión del «Casal Lleidatá»; don Agustín Malla y el presidente de la Asociación de Directorio de Industrias Eléctricas y Mecánicas de J. E. M. A.

EL DIRECTO BILBAO-BARCELONA

Ha visitado al presidente de la Diputación Provincial la Comisión gestora del Ferrocarril directo de Bilbao a Barcelona, presidida por el archiduque Leopoldo Salvador con el objeto de enterarle de las gestiones que está llevando a cabo la citada Comisión.

El presidente les animó a proseguir sus trabajos, habiendo cursado un telegrama al ministro de Fomento favorable al proyecto.

También ha cursado otro al alcalde de Sevilla de gratitud por todo lo que han hecho en honor del «Orfeó Catalá».

RUEGO ATENDIDO

A petición de gran número de estudiantes que ante la proximidad de los exámenes necesitan prepararse convenientemente, el presidente de la Diputación ha accedido que permanezca abierta al público, a pesar de la festividad del día, la Biblioteca del «Institut d'Estudis Catalans», de la Diputación de Barcelona.

VISITA

Ha visitado al alcalde señor conde de Güell el director de la Compañía General de Autobuses, señor Arruga.

INAUGURACION DE UNAS ESCUELAS

Hoy, a las doce, se celebrará la inauguración de los nuevos locales escolares situados en la Plaza de Comas.

PIANOS MARISTANY
18, PLAZA DE CATALUÑA, 18

EL ALCALDE A MADRID

Ayer al mediodía dijo el alcalde que seguramente mañana por la noche, saldrá para Madrid, acompañado del jefe de su Sección de Hacienda, señor Pi y Suñer, para preparar la gestión de los diferentes asuntos encomendados a la Comisión consistorial designada al efecto.

LA INVITACION A LOS ALCALDES

Por la Alcaldía de Barcelona se han circulado invitaciones a los alcaldes de las capitales de provincia de España para que visiten Barcelona coincidiendo con la estancia del Rey a nuestra ciudad.

La mayoría de los alcaldes invitados han aceptado la invitación.

—Clínica Mt. Asuero, Pta. Angel, 36

EL ESCULTOR BLAY

Ayer mañana llegó a Barcelona el escultor señor Blay, autor del monumento a Pi y Margall, quien a mediodía cumplimentó al alcalde.

LOS MIEMBROS DEL CONGRESO FERROVIARIO

El día 18 del corriente son esperados en Barcelona los miembros del Congreso Internacional Ferroviario, que se celebra en Madrid, los cuales permanecerán tres días en nuestra ciudad.

El Ayuntamiento prepara varios actos en su honor.

PIANOS MARISTANY
18, PLAZA DE CATALUÑA 18

EL CONCURSO DE ELEGANCIA DE AUTOMOVILES

Ha sido solicitada del Ayuntamiento la construcción de tribunas en el Paseo de Gracia, el día 25 del corriente, con motivo de la celebración de la anunciada batalla de flores yconcurso de elegancia de automóviles.

DELEGACION

El alcalde ha delegado en el concejal jurado señor Sabater, para que en su nombre asista a la procesión que el domingo, a las once de la mañana, saldrá del templo de San José de la Montaña.

RESTAURANT MARTIN
Sirve los mejores BANQUETES y BODAS. Selectos Cubiertos a precio fijo. — Servicio a DOMICILIO
CHAMBRES MEUBLEES

EL PASEO HIPICO DE LA DIAGONAL

Visitaron al conde de Güell el ex concejal señor Cuyás y el profesor de equitación, señor Abad, para pedirle el arreglo de los Paseos laterales de la Avenida de Alfonso XIII, destinados a jinetes y que se hallan en ml estado.

MEJORAS INDISPENSABLES EN LA ZONA DE LAS UNIVERSIDADES

Con referencia a la visita efectuada recientemente por la Comisión de Ensanche a la mencionada zona, la Asociación de Propietarios de la Zona de las Universidades nos ha remitido, encareciéndonos su publicación, la relación de las reformas interesadas, cuya necesidad y urgencia tuvo ocasión de comprobar sobre el terreno la citada Comisión consistorial, a saber:

Iluminación de las calles Casanova entre Aragón y Valencia, Valencia entre Casanova y Villarroel, Diagonal del Ferrocarril entre Casanova y Villarroel, parte superior, Borrell entre Aragón y Diagonal del ferrocarril (A pesar de lo céntricas, estas calles están en absoluto sin luz).

Desmontar el puente de hierro y madera y urbanizar el paso de Villarroel en el cruce con la Diagonal del Ferrocarril, e igualmente urbanizar y dar paso sobre el puente construído en el cruce de la calle de Casanova.

Aceptar la proposición presentada en instancia de 24 de abril pasado al Ayuntamiento por el presidente de la Asociación de Propietarios de la zona de las Universidades, para hacerse cargo con el compromiso consiguiente, el Ayuntamiento de los terrenos viales ofrecidos para la apertura e inmediata urbanización de la Diagonal del Ferrocarril entre Villarroel y Urgel (parte superior).

Arreglar el pavimento de las calles de Valencia entre Casanova y Urgel, Casanova entre Aragón y Mallorca, Aragón y Diagonal del Ferrocarril entre Casanova y Villarroel. (Obras interesantes, además, para la fácil y rápida salida del Parque Central de Bomberos).

Tapiar el sobrante de vía pública que forma un pequeño ángulo en la izquierda de la calle de Casanova entre Valencia y Mallorca, hoy sumidero y depósito de inmundicias.

Trasladar los jardines para niños de frente al Hospital Clínico, a la plaza existente entre Casanova y Villarroel, Aragón y Diagonal del Ferrocarril.

Evitar que en el solar existente en la calle de Valencia entre Casanova y Villarroel (parte alta), se hagan depósitos de estiércoles para abonos del huerto instalado en los solares de la manzana formada por Valencia, Casanova, Diagonal del Ferrocarril y Villarroel.

La citada Asociación de Propietarios la de Industriales de la misma demarcación, Ateneo Familiar Obrero de las Corts y Comisión de vecinos, que tuvieron el honor de recibir la visita de la Comisión de Ensanche, verán con el mayor beneplácito sean rápidamente un hecho las mejoras tan indispensables que tuvieron a bien señalar en la referida visita.

—Por muy difícil que sea su gusto, siempre hallará el sombrero que la favorecerá, con solo visitar la Maison Germaine, 6, Puertaferrisa, 6.

SE REUNIO LA COMISION EJECUTIVA DEL MONUMENTO A PI Y MARGALL

Ayer tarde, bajo la presidencia del teniente de alcalde señor Santamaría, y con asistencia del escultor señor Blay, llegado expresamente de Roma, se reunión la Comisói del monumento a Pi y Margall, estando presentes los señorse Matons, Olivella, Montaner (A.) y Bechini, habiendo excusado su asistencia don Pedro Corominas, por hallarse en Canarias.

Después de un cambio de impresiones entre todos los reunidos, y teniendo en cuenta que el señor Blay, llamado por el duque de Alba, ministro de Estado, tiene que salir hoy mismo para Madrid, se acordó esperar su regreso para reunirse nuevamente y ultimar acuerdos.

EL TIEMPO

ESTADO DEL TIEMPO EN CATALUÑA

Reina cielo nuboso por el Pirineo, Gerona y zona costera; en cambio, por el resto, el cielo está despejado. Los vientos dominantes son del Norte y las temperaturas bajas en las comarcas pirenaicas y suaves en el resto.

La máxima de anteayer en Serós fué de 21 grados y la mínima en la Boniagua de 7 grados bajo cero.

DE CABEZA A RABO

EN LA CORRIDA DE MAÑANA SE PRESENTARA EN BARCELONA MANOLO BIENVENIDA

El cartel de la gran corrida de mañana ha sido preciso modificarlo, y con la modificación, lejos de desmerecer, ha ganado en atractivos, pues merced a aquélla se presentará en Barcelona como matador de toros Manolo Mejía (Bienvenida), la mayor novedad en los actuales momentos.

El percance que sufrió el diestro Antonio Márquez toreando en Jeres el domingo último, percance que se creyó carecía de importancia, obliga a este matador a perder algunas fechas, entre otras, la de mañana en nuestra Plaza Monumental.

Nada fácil resulta sustituir un torero de la categoría de Márquez, mas como para nuestra Empresa taurina no existen dificultades y todos los obstáculos que se ponen al paso los vence con miras a los intereses y gustos del público, a quien todo debe, ha conseguido, no obstante tener la fecha firmada con Madrid el gran torero Manolo Bienvenida, que haga su presentación en un cartel digno de su fama.

Así, pues, le veremos el domingo alternando con Marcial Lalanda, con lo que podrá perfectamente juzgarse su labor, y ver si realmente es como la opinión afirma, la figura excepcional del momento taurino.

El cartel nos parece que ha ganado, pues además del ansiado debut del joven matador, presenta una interesante lucha entre los dos gitanos, Cagancho y Gitanillo de Triana, toreros del mismo corte, verdaderos magos del arte de torear, maestros en estética y en ejecuciones ajustadas con temple verdaderamente inverosímil.

Magnífico cartel se nos ofrece. Ocho toros del marqués de Villamarta, hermosos de lámina, bien de cabeza y cuatro figuras del toreo: Marcial Lalanda, Cagancho, Gitanillo de Triana y Manolo Bienvenida.

Con semejante combinación se puede asegurar, sin temor a equivocarse, que la Monumental resultará el domingo insuficiente.

CORRIDAS EN MADRID

He aquí los toreros que actuarán en la plaza cortesana en las diferentes corridas que van a celebrarse en lo que resta del mes actual:

Día 11. Villalta, Martín Agüero y Torres.

Día 15. Chicuelo, Marcial Lalanda y Pablo Lalanda.

Día 18. Márquez, Niño de la Palma y Manolo Bienvenida.

Día 25. Martín Agüero, Félix Rodríguez y Vicente Barrera.

Día 29. Cagancho, Gitanillo de Triana y Ricardo González.

LA PLAZA DE VALENCIA

El gobernador civil de Valencia ha participado a la Empresa de la Plaza de Toros, que en lo sucesivo no autorizará el comienzo de ningún festejo sin que previamente hayan percibido el importe de su contrato los toreros.

Ayer debió de celebrar la Diputación sesión plenaria extraordinaria, para tratar si procede rescindir el actual contrato de arrendamiento de la plaza de toros. En caso de que se acuerde así, la Diputación constituirá una Junta gestora, formada por diputados, críticos taurinos y aficionados idóneos para administrar la plaza hasta el 31 de diciembre próximo en que finaliza aquél, y especialmente para celebrar las famosas corridas de la feria de julio.

UNA VELADA

El Club Joselito celebrará un festival hoy, a las diez de la noche, en el Fomento Republicano Autonomista, de la Ronda de San Pablo, núm. 77, interior, con el estreno de la comedia de Enrique Roca, "Sentimiento Gallista", por cuyo motivo invita a sus amistades, y al público en general, esperando verse favorecido.

—Bonita colección de paneras de cristal para fresas, las hay desde 1'50, en las cristalerías Luis INglada, Rambla de las Flores, 8; Ronda San Antonio, 5; calle de Sans, 121 y 123, y Salvá, 20.

Joies veritable ocasió
Per a comprar joies a bon preu, anéu a la joieria MAGRIÑA, Tallers, 41.

CRONICA DIARIA

INICIAL

"COM VAIG ASSASSINAR GEORGINA"

El día que en Barcelona se constituya una sociedad profesional periodística y literaria de la que no puedan formar parte quienes sean algo más que periodistas y escritores, Domingo Guansé — perdón: Domenec Guansé —, podrá inscribirse como socio. Guansé, en efecto, por estas latitudes donde se suele ser "además" escritor y periodista, es nada más que periodista y escritor. Por ello, que hace afianzar en estimaciones nuestra vieja amistad, tiene Guansé toda mi simpatía. Pero por ello, también, tendré que violentarme al dar mi impresión de lectura de su última novela —"Com vaig assassinar Georgina"—, que acaba de lanzar "Catalonia".

Dice el autor, por boca del personaje que transcribe la confesión del protagonista, que ha tratado de escribir, premeditadamente, una novela psicológica. Esto, me desagrada, francamente. Sobra la clasificación. Todas las novelas son psicológicas; por lo menos, todas las novelas que tengan alguna, y aun más que alguna enjundia, como las que ha escrito y pueda escribir mi buen amigo.

Menguada novela sería aquella que careciera de estudio, de problema, de trance psicológico. La psicología—peor o mejor tratada—, es consustancial al género y decir que una novela es psicológica, como cualidad que la clasifique, entraña la tácita exclusión de otras novelas como tales.

Esta preocupación de Guansé por escribir una novela psicológica, ha perjudicado a "Com vaig assassinar Georgina", por haber recorrido al revés su camino de narrador, inevitablemente psicólogo. En lugar de provocar las consecuencias psicológicas de la exposición de escenas, personajes y caracteres—de la vida, en fin—, ha querido llegar a lo vivo, a lo humano, por lo psicológico, que también es humano, pero queda diluído en ideas y se ofrec al lector sin calor de humanidad.

La verdad, es esta. La novela de Guansé, no es una novela "vivida". No solamente porque el autor, claro es, no la haya vivido, sino porque nadie la pudo vivir. Las ideas no suelen andar por el mundo desnudas de carne, de nervios, de sangre, y los personajes del libro de Guansé no son nada más que ideas sin cuerpos.

Yo, naturalmente, podría haber lanzado los clarines del elogio al viento, entonando las alabanzas de "Com vaig assassinr Georgina". Pero ello—amistad mal entendida—, no hubiera sido digno, ni hubiera sido noble. Baste, para justicia exacta con el defecto apuntado; y con subrayar, en el capítulo de las buenas cualidades, que he leído el libro "de un tirón", encontrando en cada página un nuevo incentivo para seguir hasta el final. Esta es mi leal impresión de lector.—Domingo de FUENMAYOR.

comerciante, de Buenos Aires; don Cristóbal Rodríguez, joyero, de Madrid; don Antonio R. García, comerciante, de Asunción; don Guillermo Nadaski, director, de Budapest; don C. F. Hughes, exportador, de Liverpool; don Leopoldo Soberón, comerciante, de San Sebastián; don Eduardo A. Sanguinetti, comerciante, de Montevideo; don José Acosto, comerciante, de Irún; don Protasio Rodríguez, industrial, de Madrid.

Hoy tendrá lugar en el Laboratorio Municipal, Sicilia, 44, la tercera conferencia del curso sobre aguas profesada por el doctor don Pedro González, con la colaboración del doctor don Alejandro Ribera, que ha organizado la Sociedad de Química de Cataluña. La conferencia empezará a la siete de la tarde, versando sobre el tema «Potabilidad bacteriológica de las aguas».

URODONAL

cura el reuma porque disuelve el ácido úrico

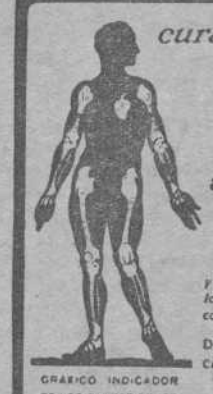

Utilizo el URODONAL y estoy muy satisfecho de los resultados obtenidos con esta medicina.

Dr. Roberto Novoa Santos
Catedrático de la Facultad de Medicina de la Universidad de Madrid.

GRAFICO INDICADOR DE LOS PUNTOS DONDE SE SITUA EL REUMA

Sale el sol a las 4'37,
Se pone a las 6'38.
Sale la luna a las 4'40 de la tarde.
Se pone a las 3'30 de la mañana.

Santos de hoy.—San Antonino, arzobispo de Florencia; Gordiano y Epímaco, mártires; Juan de Avila; Job, profeta; Calepodio, presbítero y mártir; Cataldo, obispo; Palmacio, cónsul, con su esposa, hijos y otros familiares, mártires; Simplicio, senador romano, su esposa y otros familiares, mártires; Félix, Cuarto, Quinto, Alfio, Filadolfo, Cirino y Dioscórido mártires, Santa Blauda, esposa de San Félix, mártir, y Beatriz, virgen.

Santos de mañana. — Domingo III después de la Pascua. Nuestra Señora de los Desamparados. San Anastasio; Mamerto, obispo; Mayolo, abad; Antimo, presbítero y mártir; Francisco de Jerónimo, jesuíta; Iluminado, confesor; Eudaldo, Evelio, Máximo, Basso, Fabio, Diodecio y Florencio, mártires; Sisino, diácono y mártir. Santa Felisa, mártir.

PERSIANAS

Presupuestos gratis a domicilio

CASA MAS

BAÑOS NUEVOS, 15
TELEFONO 19105

El Conservador del Real Palacio de Pedralbes, don Manuel Luego, nos participa que, con motivo de estarse efectuando algunas obras en dicho Palacio, han quedado suspendidas hasta nuevo aviso las visitas del público al mismo.

La Academia Graciense efectuará mañana domingo una excursión al castillo de Burriach, para visitar aquellas históricas ruinas.

El director, don Juan Codina, cuidará de hacer una reseña histórica de aquel castillo durante las guerras de Juan II.

Ponemos en conocimiento de las personas a quienes pueda interesarles, que la Cámara Hispano Brasileña, domiciliada en la Vía Layetana, 28, tiene abiertas sus oficinas de cuatro a seis de la tarde, pudiendo solicitar cuantos datos y estadísticas interesen.

En vista de las continuas solicitudes que recibe «Viajes Catalonia», ha creado en sus oficinas, Rambla del Centro, 37, una sección especial de pequeñas excursiones colectivas, donde se dará al público toda clase de detalles e informaciones a los proyectos que sean presentados.

Ha sido remitido el siguiente telegrama:

«Excmo. Sr. Ministro de Gobernación. Madrid. Colegio Matronal de Cataluña, saluda jubiloso al Sr. Ministro de Gobernación y da efusivas gracias por favorable acogida a su Presidente concediendo Colegiación obligatoria, a la clase.—La Junta Directiva.»

El Centro de Unión Nacional de San Martín, ha organizado para hoy sábado y mañana domingo, cuatro bailes denominados de «Mayo Florido».

La sala estará artísticamente adornada.

Hemos recibido el primer número de la revista «Proyector», que—dirigida por Miguel Capuz e impresa en huecograbado—acaba de lanzar al público la Sociedad General de Publicaciones, de Barcelona.

En el primer número, demás de las interesantes informaciones «El proceso de la «Gaceta del Franco», «La misteriosa desaparición del general Kutiepov», «Ladrones en la Notaría de Moncada», «Un singular legado al decano del Colegio de Abogados de Barcelona», etc., pubilca la sugestiva narración «E lsecreto de Dora Dodds», un original concurso titulado «La novela partida en dos» y el primer folletín de la emocionante obra «Los grandes crímenes de la Historia».

Hemos recibido el número 52 de la reavista «Actividd», correspondiente al mes de mayo, editada por la Academia Cots, que, como de costumbre, contiene notables trabajos sobre técnica mercantil y cultura general.

También publica páginas de pasatiempos, curiosidades, chistes, cuentos, idiomas, taquigrafía, etc., etc.

El día primero de junio y organizada por la Agrupación Excursionista de Cataluña tendrá lugar una excursión en autocar a las Guillerías y bajo Montseny, pasando por Vich, Mali de Boixáns, Sant Hilari, Arbucis, Breda y segreso a Barcelona.

Queda abierta la inscripción en el local social, Rivadeneyra, 4, primero, todos los días de 7 a 9 de la noche.

La Sección Fotográfica del «Centre Excursionista Montseny», ha organizado para mañana domingo, una excursión en autocar a Sant Romá de Sau, con el siguiente itinerario: Barcelona, Vich—donde se visitarán las pinturas del señor Sert en la Catedral—, Folguerolas, con visita a la casa donde nació e lpoeta M. Cinto Verdaguer, y Sant Romá de Sau.

Regreso por Viladrau y Arbucias.

En la Secretaría de la entidad organizadora, Duque de la Victoria, número, 14, principal, se ha abierto la inscripción para efectuar la excursión, a los socios o no socios del «Centre Excursionista Montseny».

La "Secció d'Esbarjo" del Círculo Barcelonés de Obreros de San José (Mercaders, 32, pral.) advierte que mañana celebrará una sesión de danzas populares a cargo del "Esbart Pirineno de Dançaires", bajo la dirección del profesor don José María Castells Andilla.

PARKS, S. A.

Emisión de 4.000 acciones ordinarias

Habiendo sido solicitada la totalidad de los títulos ofrecidos, queda cerrada la presente suscripción.

Barcelona, 9 de Mayo de 1930.

Gran Sastrería del Padró

laza del Padró, núm. 16
Teléfono 15546-Barcelona

La Sastrería donde encontrará V. siempre su traje. - Modelos propios de la casa y confeccionados a la última moda.

Gusto en el colorido y forma.
Lo más nuevo en dibujos.

La más grande y variada existencia, a los precios más económicos. La sección a medida, a cargo de maestros cortadores de primer orden. Casa de absoluta confianza. - Sección especial para hechuras, desde **45** ptas., con forros y confección inmejorables.

Señora:

Encargue sus vestidos, sus abrigos y sus sombreros en

Las Elegancias
Ronda San Antonio, 31, Pral.
Teléfono 31399

y conseguirá con ello la máxima economía y la más depurada elegancia

ALTA COSTURA Y GRAN CHIC

Entrada por la escalera de la Lotería

VIAJEROS

Entre los llegados últimamente a nuestra capital, figuran los que mencionamos a continuación y se hospedan:

En el Hotel Oriente:

Don Carlos Saldaña, artista, y doña Berta Cantera, de Madrid; don Franz Sieber, médico, de Kedelberg; don Boris Zailding, del comercio, de Joinon; don Manuel Acedo, ingeniero, de Santander; don Emilio Islma, señor Gutiérrez Villa, periodista y don José Jandenes, jefe de Marina, de Madrid; don Henri Beaurefard, viajante, de Lyon; don Julio Vimant, del comercio, de Lisboa don Henri Meyer, director de Cano; don Gustavo Muller, del comercio, de Teplitz; don Herman Krausse, empleado, de Berlín: don Manuel Pávila, militar. de Melilla; don Otty Barrin, del comercio, de Munchen; don William Walker, lectured, Albany; Arthur Mazqurat, médico de Berlín; señor Olsehn de Gotenbudg; doña Lucile Lequin, de París; don Isaac Iazamrt, del comercio, de Harlesuk; don Enrique Carmona, del comercio, de Milán y don Pedro Temboury, del comercio, de Málaga,

En el Hotel Victoria:

Don Jaime Galdés, comerciante, de Tarrasa; don Dionisio Herrero, médico, de Madrid; don José García,

El G. E. Isards efectuará mañana domingo una excursión a Can Montmany, de Pallejá.

Asimismo, esta entidad tiene en estudio unas salidas con autocars, que oportunamente se publicarán los puntos de destino y presupuestos.

Hoy sábado, a las diez de la noche, el Grupo Artístico Ricardo Calvo, dará su primera representación teatral en la calle de Moncada, 14, principal, con la obra en tres actos de López Pinillos «El caudal de los hijos».

Se avisa a los que tengan ropas empeñadas en la Caja de Ahorros y Monte de Piedad, Sucursal, núm. 6 (Barceloneta), cuyas fechas de renuevo o empeño sean anteriores al 31 de julio último inclusive, que en la subasta pública que se celebrará en dicho Monte de Piedad el día 6 de junio, se procederá a la venta de las prendas de los préstamos número 1 al 6.571 que no hayan sido prorrogados, desempeñados o vendidos anteirmente.

Para contribuir al éxito del «Aplec de la Sardana» en Santa Perpetua de Moguda, que se celebrará mañana, domingo, habrá servicio estraordinario de autobuses en todos los trenes de la estación de Moncada-Ripollet (Norte).

PRECIOS SENSACIONALES
EN
TRAJES A MEDIDA
véanse en los escaparates de
EL BARATO

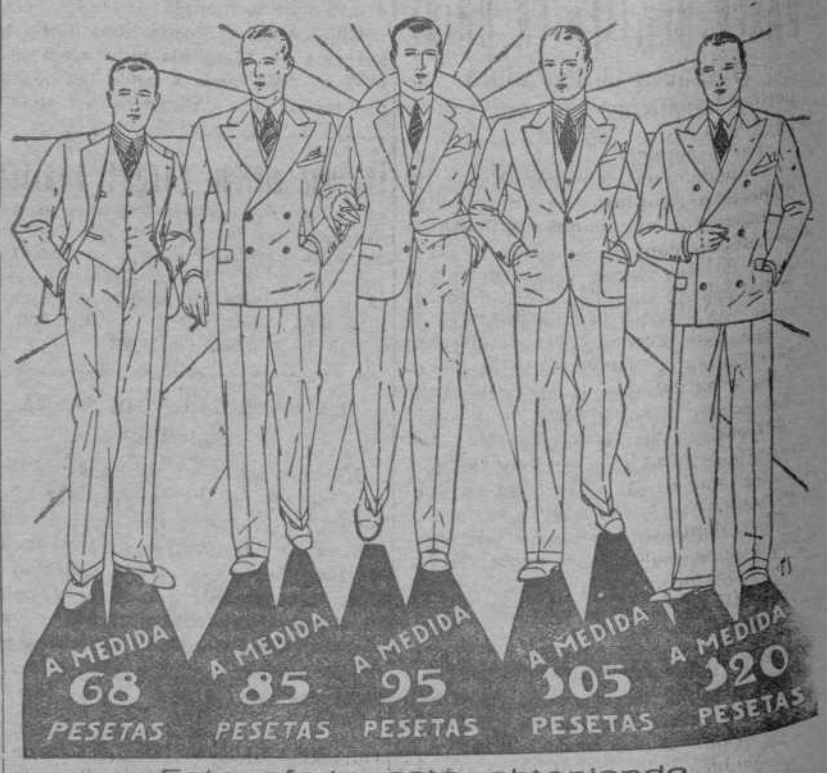

Esta oferta está obteniendo un gran éxito de venta
Caballero, aprovéchela usted!

DE AYER A HOY

A las diez de la noche, don J. Lluí y Vallescá, director de «L'Opinió», dió, en la Agrupació Excursionista Júpiter, una interesante conferencia sobre el tema «Liquidadors i revolucionaris».

—A las diez de la mañana, el doctor Coello Calón dió, en la Facultad de Medicina, una bien documentada conferencia sobre el tema «Internamiento de los locos criminales y prevención social contra los locos peligrosos».

—Sobre «Organización industrial» versó la conferencia que don Salvador Plans dió, a las diez de la noche en el Ateneo Enciclopédico Popular.

—Organizada por Conferentia Club, M. Henri Focillon dió, a las siete de la noche, en el Hotel Ritz, una conferencia sobre el tema «Los orígenes de los retratos franceses».

—En el Centre Excursionista de Catalunya, el doctor Ribó dió, a las ocho de la noche, una conferencia sobre el tema «Primers auxilis en els accidents d'alpinisme».

—Don Joaquín Vintró dió, a las nueve y media de la noche, en la Sociedad Vegetariana Naturista de Cataluña, una conferencia sobre el tema «Bases de una buena cura naturista».

—En el Colegio de Médicos el doctor don Antonio Noguera dió, a las diez de la noche, una conferencia sobre el tema «Etica y estética del ejercicio médico en España».

Todos los mencionados conferenciantes fueron cumplidamente aplaudidos por sus respectivos auditorios.

—Revistió suma importancia y se vió muy concurrida la Junta general que la U. P. del Distrito cuarto y la Juventud de la misma, celebraron a las seis y media de la tarde, en la Sala Mozart.

A las 9'45 se celebró, en el Teatro Pathernon, un simpático festival, cuyo producto se destinará a la beneficencia británica y al Asilo de Juan de Dios.

La numerosa y distinguida concurrencia quedó muy complacida, tanto por las obras que fueron representadas como por el baile con que terminó la fiesta.

—Cuarenta Horas.—Continúan en la iglesia de San Raimundo de Peñafort (calle Roger de Flor). Se descubre a la seis de la mañana y se reserva a las siete y media de la tarde.

Comunión Reparadora.—Hoy en la Parroquia de San Francisco de Paula. Mañana en la Parroquia de San Pablo.

Vela en sufragio de las almas dele Purgatorio.—Hoy turno de Jesús Crucificado. Mañana turno de la Purísima Sangre del Redentor.

El suceso de la barriada de San Andrés

Un individuo, después de parapetarse tras una puerta, y disparar contra los agentes de la autoridad, busca refugio en un pozo, donde es capturado

He aquí nuevos detalles del suceso ocurrido en la madrugada de ayer, en la barriada de San Andrés, suceso del que dimos cuenta en nuestra sección de última hora, de nuestro anterior número:

El cabo del somatén de San Andrés requirió el auxilio de la policía, para la detención de un sujeto que se hallaba en una casa de las inmediaciones del cementerio de San Andrés. Para practicar la detención, salieron con el cabo del somatén una pareja de guardias de seguridad, formada por los guardias Manuel Calcena y Benito Roa y el agente de policía Teófilo Carol.

El guardia Roa y el agente penetraron en la casa donde se hallaba el individuo a quien había de detenerse, mientras el cabo del somatén y el otro guardia quedaban en las inmediaciones de la casa, vigilando las salidas, para evitar la huída.

A poco de penetrar en la casa el agente y el guardia, sonaron unos disparos y el guardia salió herido, tambaleándose.

El otro guardia, que es quien dió la referencia, atendió al herido, mientras el agente, que estaba también herido, y el cabo del somatén se dirigían a la carretera en busca de un vehículo para trasladar al herido al dispensario.

En esto—sigue la referencia del guardia Calcana, apareció un individuo montado en bicicleta, que supusieron era el que se trataba de detener. Diéronle el alto y le persiguieron, en vista de que no se detenía; pero el ciclista forzó la marcha y disparó tres tiros contra el somatenista que le perseguía de cerca, sin que afortunadamente, hicieran blanco los disparos del fugitivo.

Hasta aquí las manifestaciones del guardia Calcena.

QUIEN ERA EL SUJETO A QUIEN HABIA QUE DETENER

José Tur Roig, había trabajado, según parece, como jornalero para las faenas del campo en la finca conocida por «Can Campaña», antes de ingresar en filas. Hace poco, al licenciarse, pretendió volver a ocupar su puesto en la casa y el dueño se negó a reponerle en su empleo.

Tur demostró una obstinada decisión en trabajar en la finca, hasta el extremo de que, en vista de las repetidas negativas, llegó a amenazar de muerte a la dueña de la casa, sospechando que ella fuera la causa de que no se le admitiese.

En vista de estas amenazas, la dueña, Rosa Dalmau, denunció a la policía lo que ocurría.

También debió denunciarlo al cabo del somatén, requiriríendo su auxilio ante la posibilidad de que Tur tratase de llevar a cabo sus amenazas, por lo que ayer, el somatenista, de acuerdo con la policía, trató de detenerlo.

La detención iba a efectuarse en la forma que dejó explicada el guardia Manuel Calcena.

LA AGRESION

José Tur debía sospechar que iba a ser detenido, pues, por la rapidez con que procedió a la agresión, se supone que estaba preparado para la eventualidad de una visita de los agentes de la autoridad.

No obstante, parece que se hallaba acostado y en paños menores cuando llegaron los agentes. No hicieron éstos más que llamar a la puerta de la habitación donde estaba Tur, cuando éste, con un revólver, hizo sobre ellos tres disparos.

Una de las balas fué a herir al guardia Benito Roa. El proyectil le penetró en el vientre por la región ilíaca derecha. Otro proyectil hirió al agente Teófilo Carol, en la mano izquierda, con pérdida de la primera falange del dedo índice.

OTRA VEZ EN BUSCA DE JOSE TUR

Se equivocó el guardia Calcena y se equivocaron el somatenista y el agente de policía al suponer que el ciclista que pasó por la carretera, y que según el guardia, les hizo tres disparos, era José Tur. Este no se había movido de la casa adonde fueron a detenerle. Observó desde el interior cómo era recogido el guardia herido y mientras somatenistas, guardias de seguridad y guardias civiles practicaban una batida por la barriada y por las casas de campo de las inmediaciones, Tur se atrincheraba en su cuarto, cerrando la puerta con llave y amontonando tras la puerta unos sacos de harina y un colchón.

Pensaron los perseguidores que bien pudieron equivocarse al suponer que fuera Tur el ciclista fugitivo y decidieron volver a casa. Varios números de la Guardia civil y de Seguridad penetraron en la casa, derribaron la puerta de la habitación y penetraron en élla.

COMO FUE DETENIDO TUR

Destruída la puerta tras la cual se había parapetado, José Tur se metió en un pozo que había en la misma habitación. Requerido a que saliera, se negó a hacerlo, y en vez de entregarse, hizo nuevos disparos contra la Benémerita. Esta hizo varios disparos a su vez, para amendrentarle.

Una vez detenido se vió que Tur estaba herido. Tres balas le habían penetrado en el cuerpo, causándole las siguientes heridas: una de entrada y otra de salida en el antebrazo, con probable fractura; otra de entrada y salida en la región escapular derecha, y otra de entrada en la región superclavicular y de salida por la región superescapular, todas de pronóstico reservado.

En tal estado, Tur fué detenido por los guardias y trasladado luego al Hospital Clínico, donde quedó vigilado en la sala de Cirugía del doctor Trías

LAS ACTUACIONES JUDICIALES

La primera noticia que se tuvo en el Juzgado fué la que dió el guardia Calcena.

Inmediatamente el juez señor Eire Varela dispuso que se practicaran diligencias en relación con el hecho, ordenando que fueran citados cuantos se hallaban en la casa donde se desarrollaron los sucesos, más los agentes que intervinieron.

Durante toda la mañana, el Juzgado estuvo recibiendo declaraciones. Comparecieron Menno Sabe, dueño de la casa de campo "Can Pujadas", donde habitaba José Tur, y los mozos de labranza Melchor Ferrero, Francisco Aparicio, Pedro Vidal y Ramón Mingueg. Todos ellos hicieron una relación detallada del suceso en la forma que dejamos expresada.

Las diligencias practicadas han pasado al Juzgado del Norte, secretaría Salvá, a quien ha correspondido instruir el sumario.

El guardia herido ha quedado hospitalizado en "La Alianza". El agente, también lesionado, pasó a su domicilio.

UN ANTECEDENTE

José Tur Roig, tiene 24 años y es natural de Ibiza (Baleares).

Al revisar antecedentes en el Juzgado del Norte, se ha visto que hace algún tiempo, en ocasión de unos atracos que se cometieron contra varios chófers, a quienes se llevaba utilizando el servicio de taxis a las afueras por la barriada de San Andrés y se les robaba amenazándoles con unas pistolas de juguete, uno de los individuos que fueron detenidos dió el nombre de Juan Tur Roig. Luego resultó que no se llamaba así, sino Hipólito Montoliu.

Enfermos del estómago

si nota usted un dolor, ardor o pesadez en el estómago, que aparece media o una hora y hasta dos horas después de las comidas, que va acompañado frecuentemente de eructos agrios y a veces vómitos o aguas biliosas, es que padece una Hiperclorhidria que, de no tratarla, se expone a peligrosas consecuencias.

QUIMO-BIALK es el remedio heroico y científico que recetan a diario las eminencias médicas para curar pronto y radicalmente la Hiperclorhidria (acideces), la Ulcera gástrica y la Dilatación del estómago.

Probar un frasco de **Quimo-Bialk** es convencerse de sus maravillosos resultados.

MUY IMPORTANTE.—Es tanta la seguridad que la casa Bialk tiene de su preparado, que los enfermos que hayan tomado cinco frascos de **Quimo-Bialk** y no han curado sus molestias, presentando los cinco frascos vacíos en la farmacia V. Berni, Ronda S. Pablo, 2, se le entregará un vale para una visita y un detenido examen de Rayos X, seriado, por un doctor especialista, completamente gratuito. De venta en todos los Centros de específicos y buenas farmacias.

CHINCHES, CUCARACHAS, RATONES, POLILLAS

Se exterminan definitivamente por el INSTITUTO DE PRODUCTOS DESINFECTANTES. Cortes, 736 Teléfono 50.180. **Operaciones garantizadas.**

ALMORRANAS CURA RADICAL SIN OPERAR DR. CARDONER, enfermedades del recto y del ano Ronda San Pedro, 30, pral. de 9 a 10 y de 3 a 8.

CAMARA OFICIAL DE LA PROPIEDAD URBANA

EL CONGRESO INTERNACIONAL DE LA PROPIEDAD URBANA

Atendiendo varias consultas de algunos propietarios acerca del séptimo Congreso Internacional de la Propiedad Urbana, se advierte, para conocimiento general de todos, que los que quieran concurrir al mismo han de proveerse de un Carnet de congresista que entregará la Cámara de la Propiedad Urbana de Barcelona, mediante el pago de 25 pesetas, cuyo Carnet servirá para obtener una rebaja de precio en los trenes, incluso para los expresos, sin perjuicio de que puedan utilizarse también los billetes reducidos que se han establecido con motivo de las Exposiciones de Sevilla y Barcelona.

La posesión de dicho Carnet permitirá asistir a los actos del referido Congreso, que se celebrarán en Madrid, Sevilla y Barcelona, a muchos de ellos gratuitamente, y a otros previo el pago de las cantidades que haya acordado la Comisión organizadora.

El Carnet de referencia podrá adquirirse hasta el día 14 del actual en las oficinas de esta Cámara, y antes del día 17 será canjeado por una medalla del Congreso y un Carnet definitivo, en Madrid: Luchana, 22.

El programa de los actos que tendrán lugar con motivo del citado Congreso, es el siguiente:

DIA 17:

En Madrid. A las diez de la mañana: Sesión preparatoria en el Palacio de Comunicaciones. A las once, información a la Prensa. El Comité Internacional asistirá a la recepción del Palacio Real. A las seis, Sesión solemne de apertura del Congreso. A las siete, entrega de ponencias. A las diez de la noche, banquete de gala en honor de los congresistas extranjeros y recepción.

DIA 18:

A las nueve de la mañana, salida para El Escorial. A la una, almuerzo en El Escorial, organizado por la Cámara de la Propiedad Urbana de Madrid, y retorno a la capital. Por la tarde: Visita a la ciudad.

DIA 19:

A las diez de la mañana, en el Palacio de Comunicaiones: Reunión de Comisiones. A las cuatro, acuerdos de las Comisiones. A las siete, recepción en el Ayuntamiento de Madrid. A las diez, función de gala.

DIA 20:

Excursión a Toledo y almuerzo en aquella ciudad, organizado por la Cámara de Toledo.

DIA 21:

A las diez, reunión del Comité Internacional de la propiedad edificada. A las cuatro, reunión de delegados. A las nueve cincuenta, de la noche, salida para Sevilla.

DIA 22:

Llegada a Sevilla. A las cuatro, Sesión plenaria para la discusión de conclusiones. A las seis, recepción en el Ayuntamiento. A las diez, fiesta andaluza.

DIA 23:

Por la mañana, visita a la Exposición. A las seis, recepción en la Diputación Provincial. Por la noche función de gala en el Teatro, y baile en el Casino de Sevilla.

DIA 24:

Visita a Sevilla (Alcázar, Catedral, Museo, etc.). Por la noche, salida para Madrid.

DIA 25:

Por la mañana: Visita de Madrid, Museos, etc. Por la tarde: lunch en la Diputación Provincial.

DIA 26:

Por la mañana: Visita a las dependencias de Palacio. A las dos, almuerzo organizado por la Junta Consultiva. Por la noche, salida para Barcelona.

DIA 27:

Llegada a Barcelona. La mañana libre. A las cuatro de la tarde, recepción en la Cámara Oficial de la Propiedad Urbana. A las cinco, visita oficial a la Exposición. A las nueve de la noche, banquete oficial y fiestas en la Exposición.

DIA 28:

Sesión solemne de clausura del Congreso, en el salón de actos de la Cámara de la Propiedad Urbana de Barcelona. Excursión marítima por la Costa Brava y por la de Levante.

EL PROYECTO DE REFORMA DEL CASCO ANTIGUO DE LA CIUDAD

La prórroga concedida por la Comisión Municipal Permanente del Ayuntamiento de esta capital, para formular las reclamaciones que se consideren oportunas con respecto al proyecto de reforma, urbanización y enlace de los puntos singulares del casco antiguo de la ciudad, termina el día 23 del corriente mes de mayo.

La Cámara de la Propiedad Urbana hace público dicho término, recordando a los propietarios que se encuentren en el caso de tener que formular alguna reclamación o que quieran aportar datos para las observaciones que formulará esta entidad, que pueden presentarlos a las oficinas de la misma para el oportuno curso al Ayuntamiento.

Barcelona, 9 mayo, 1930.

Ayer fueron dados de alta los siguientes abonados

Datos facilitados por la Compañía Telefónica Nacional de España

NUMERO	NOMBRES Y DOMICILIOS
76229	Alvarez, doña Lolita. Muntaner, 208.
23640	Bes Balaguer, Vía Layetana, 15.
53782	Boloix, don Amado. Martí Aixelá, 1.
23748	Café Bar Palace. Restaurant. Plaza del Teatro, 2 y 4. Servicio público.
21149	Clavell Montiu, don Juan. Paseo de Gracia, 43.
35525	Compañía General de Transportes. Coll Blanch, 11.
23609	Fabre Terrol. Balboa, letra K.
21007	Feustel Otto. Consejo de Ciento, número 322.
76315	Izquierdo Herrero, don Jaime. Mallorca, 235.
25104	Olive Llonell, don Pedro. Argenter, número 16.
76612	Pamies Segarra, doctor don Ramón. París, 179-181.
76305	Pérez, don Ramón. Plaza Rius y Taulet, 18.
24236	Ramos Martínez, don Vicente. Cirés, 14.
35270	Rull, don Pablo. Cortes, 487. Servicio público.
22503	Salón Restaurant Glacier. Plaza Real, 3.
35708	Teatro Cine Avenida. Marqués del Duero, 180.

Para la entrada oficial del doctor Miralles en su nueva diócesis de Mallorca

UN BANDO DEL ALCALDE

Dicen de Palma de Mallorca que la Alcaldía ha publicado un Bando dando las necesarias disposiciones para recibir al obispo doctor Miralles, en su entrada oficial a la capital de las Baleares, que efectuará mañana domingo.

En él se ordena, de acuerdo con el Cabildo Catedral, que un repique general de campanas anuncie la salida de la comitiva de la Casa Consistorial en la que, presididas por el Ayuntamiento, figurarán, además de los elementos del Municipio, las sociedades, congregaciones y representaciones oficiales.

La Comitiva se dirigirá desde el monumento de Ramón Lull, donde será recibido el obispo, a la iglesia del Convento de Santa Magdalena.

Después de revestido con los ornamentos Sagrados se pondrá de nuevo en marcha la comitiva, acompañando bajo palio al prelado hasta la Catedral, donde tendrán lugar las ceremonias propias de la solemnidad.

En el Bando, se invita también a todo el vecindario a que concurra al recibimiento y, que además, las fachadas de las casas del curso que seguirá la comitiva sean adornadas.

FRONTON NOVEDADES

Esta noche

MARCELINO contra GUILLERMO

Flit mata más rápido. Bidón amarillo - franja negra.

El Día Gráfico

puede adquirirse en

SEVILLA Y CORDOBA

a las diez de la mañana del día siguiente de su fecha

No deje usted, si visita estas capitales, de pedirlo en cualquier punto de venta de periódicos y revistas

Adquiéralo, igualmente, en todas las poblaciones importantes de España:

Santander, Oviedo, Valladolid, Bilbao, Valencia, Zaragoza, San Sebastián, etc., etc.

a donde se envía con la máxima rapidez, vendiéndose en todos los quioscos

FRONTON NOVEDADES

Esta noche

MARCELINO contra GUILLERMO

ESPECTÁCULOS

Teatre Catalá Romea

-::-::- Companyia VILA - DAVI -::-::-
Avui, tarda a les 5. Nit a un quart d'onze

43 i 44

representació de l'éxit de la temporada

EL CARRER

Demà, diumenge, a les 3'30, un tip de riure amb l'obra **BABY, LA VENTA-FOCS NUM. 52.** A les 5'45 i 10'15 nit

EL CARRER

Una casa construida a l'escenari
Mes de 60 personatges

Teatre Catalá Novetats

A les 5: L'obra del dia

TANT SE VAL!

TRIOMF DE L'ARTIS
A les 10

TANT SE VAL!

grans aplaudiments a l'obra, l'interpretación i meravellosa presentació
Demà, a 2 quarts de 4: **EL SECRET DE LA CAPSA D'OR, LA RATETA QUE ESCOMBRAVA L'ESCALETA.** A 3 quarts de 6 i nit, el millor programa de l'any: **TANT SE VAL!** i **L'AIGUA MIRACULOSA**
Es despatxa a comptaduria

Teatro Poliorama

Compañía de la eminente actriz argentina CAMILA QUIROGA :. Hoy, sábado, tarde a las 5 y cuarto
UNA MUCHACHA DE VANGUARDIA
Noche a las 10 y cuarto
:>—«:>—«:>— **TERNURA** —«:>—«:>—«:
Mañana, domingo, tarde y noche
UNA MUCHACHA DE VANGUARDIA
NOTA: En la función de noche de hoy, sábado, la acreditada Casa Cadolle, de París, obsequiará a las señoras con tubos-muestra de sus famosos perfumes

Teatro Barcelona

Compañía de Comedias Cómicas AURORA REDONDO-VALERIANO LEON
Hoy, sábado, tarde a las cinco y cuarto. Noche a las diez y cuarto: **LA EDUCACION DE LOS PADRES** :: Mañana, domingo, a las once de la mañana, CONCIERTO DE HOMENAJE al maestro BUXÓ: Tarde y noche **LA EDUCACION DE LOS PADRES**

Teatro Principal (Gracia)

Teléfono 75974
Hoy y mañana, tarde y noche, EL GRAN EXITO

EL BARBERO DE SEVILLA

y DEBUT de **RAFALA**, excéntrico
PILAR BELLO
estrella de baile, y
FINA KARENNE
estrella de la canción

Teatro Goya

GALAS KARSENTY :: 3 VEDETTES, 3 **MADELEINE RENAUD, ROGER GAILLARD, MICHEL SIMON**
A 5 heures, Matinée extraordinaire
::-::- **IL ETAIT UNE BERGÈRE** -::-::
de **Rivoire**
LES CAPRICES DE MARIANNE
LA NUIT DE MAI
de **Musset. Butacas a 6, 4 y 2 Ptas.**
En soirée, a 10 heures, un spectacle delicieux de fraicheur et de gaitè

L'ILLUSIONISTE

de **Sacha Guitry** :: Demain, dernieres representations en matinée a 5 heures **MELO,** de Bernstein, en soirée. A 10 heures: **LA BEAUTÉ DU DIABLE,** un tres grand succés de rire
Se despacha en contaduría

Gran Teatro Bosque

Dirección artística: JACINTO SALA
Teléfono 70.793
Hoy, sábado, tarde a las 4 y media. Butaca 1.a clase, 1 pta. Demás localides, 0'40. Noche a las 9 y 3 cuartos. Butaca 1.a clase, 1'50; de 2.a, 1 pta. **Escogidísimo programa de Cine y Atracciones.** Las sensacionales películas **EL QUE CON NIÑOS SE ACUESTA...** (cómica), **LAS COMPLICES DE LOS HIJOS** (drama, por Wallace Reid) y **EL HOMBRE DEL OESTE** (drama, por Pete Morrison), y las célebres atracciones **HERMANOS FERRER,** 2 señoritas y 2 caballeros, en bailes y equilibrios, atracción de verdadero mérito, y los tan renombrados artistas **BERY-FREY,** célebres duettistas y comediantes modernos

Teatro Apolo

Compañía Lírica SAUS DE CABALLE
Primer actor y director
PEDRO SEGURA
>—«:>— **¡ULTIMA SEMANA!** —«:>—«
Hoy, sábado, tarde a las 4'30. Noche a las 9'45. **Beneficio** del primer actor y director **PEDRO SEGURA.** 1.o

La Rosa del Azafrán, acto 1.º

2.o **LA TAZA DE TE.** 3.o **EL POLLO TEJADA.** 4.o El monólogo de Benavente **POR QUÉ SE QUITÓ JUAN DE LA BEBIDA.** Todas las señoritas serán obsequiadas con una postal del beneficiado Mañana, domingo, despedida de la Compañía: Tarde **EL POLLO TEJADA, LA TAZA DE TE** y
—:— **LA ROSA DEL AZAFRAN** —:—
Noche a las 9'45. ¡ADIOS A BARCELONA! **LA TAZA DE TE, LA ROSA DEL AZAFRAN** y **JO TAMBE CANTO CARDANES!** por toda la Compañía. Lunes, DEBUT de la Compañía
LUIS CALVO
en la que figura el eminente baritono

MARCOS REDONDO

Teatro Nuevo

Gran Compañía de Zarzuela **Camarasa Sort.** Primer tenor: JUAN ROSICH
Tarde a las 4'30. Noche a las 10

LA TAVERNA D'EN MALLOL
LA LEGIO D'HONOR

Tarde, cantada por el notable tenor JUAN BARRABES
Noche, por el eminente divo

JUAN ROSICH

Mañana, tarde, cartel monstruo, 4 actos: **MARUXA,** cantada por un formidable cuarteto, y **LA LEGIÓ D'HONOR,** cantada por JUAN ROSICH. Noche:
LA TAVERNA D'EN MALLOL y
—«:>— **LA LEGIÓ D'HONOR** —«:>—

Teatro Victoria

Compañía Lírica de TOMAS ROS
«:>—«:>— **ULTIMA SEMANA** —«:>—«:>
Hoy, sábado, tarde y noche, **Beneficio** de la primera tiple **JOSEFINA BUGATTO.** Tarde a las 4'30: Actos 1.o y 2.o de **LOS GAVILANES,** por J. BUGATTO, que la estrenó en Barcelona; L. ALMODÓVAR y A. MIRAS, el notable y más joven tenor. 2.o Acto 1.o de

LA TIRANA DEL CANDIL

por J. BUGATTO, A. VENTOS y L. ANTON. Noche a las 9'45: Acto 1.o de **CANÇÓ D'AMOR I DE GUERRA,** por BUGATTO, que la estrenó, y en su honor tomará parte el novel tenor ENRIQUE COSTA, futbolista del Sans. 2.o **-::- LA TIRANA DEL CANDIL -::-,** tomando parte la beneficiada :: Mañana, tarde: **LOS GAVILANES** y **LA TIRANA DEL CANDIL.** Noche: **LOS CLAVELES** y **LA TIRANA DEL CANDIL La beneficiada tiene el honor de dedicarlo a las simpáticas vendedoras del mercado**

Teatro Cómico

-::- **PALACIO DE LA REVISTA** -::-
Hoy, sábado, 10 mayo 1930. TARDE A LAS 4'30. NOCHE A LAS 10. Butacas a 5 Ptas. Asientos a 2 Ptas. 1.o La maravillosa revista de GRANDIOSO EXITO

VENUS GENITRIX

Misse en Scene: CELIA ALBAREDA
Primera pareja de baile: **M. MAURY-E. RICAUX.** 2.o Exito clamoroso del formidable caricato

BUONAVOGLIA

(El rey de la risa) y de su divertida **REVUE BUONAVOGLIA** (más de una hora de risa) :: Mañana, domingo, tarde y noche **VENUS GENITRIX** y **BUONAVOGLIA** (el rey de la risa)

Gran Teatro Español

Hoy, sábado, tarde a las 4 y media. Entrada y butaca, UNA peseta: **NO'S POT ESSER BON NOI y estreno** de la obra en tres actos, divididos en siete episodios, original de Alfonso MATA DE HIERRO

BOIRES DE LONDRES

Noche a las 10: EL VODEVIL DE MAS GRACIA DE LA TEMPORADA, grandioso éxito de risa del picaresco vodevil en tres actos, adaptado al catalán por R. PORTUSACH

CONQUISTA'M EL MARIT!

Mañana, domingo, tarde a las 4: **NO'S POT ESSER BON NOI** y el colmo de la risa, **CONQUISTA'M EL MARIT!** Noche, ¡a reir! **CONQUISTA'M EL MARIT!**
Jueves, 15, tarde y noche
BENEFICIO de ROSITA HERNAEZ

Teatre Talia

Companyia de Vodevil y Teatre Modern
Primera actriu: **ENRIQUETA TORRES**
Avui, dissabte, tarda a dos quarts de 5 **GENTE BIEN,** de Rusiñol, i represa de

LA BORDA

per sa genial creadora
—«:>— **ENRIQUETA TORRES** —«:>—
Nit a un quart d'onze, programa de riure: **GENTE BIEN,** de Rusiñol, i el gran èxit de la temporada en dos actes

TARARI...!

(comedia de boijos per a persones de seny) :: Demà, diumenge, tarda a les 4 Nit a un quart d'onze **GENTE BIEN, LA BORDA** y **TARARI...**

OLYMPIA

Hoy, sábado, tarde a las 5: La maravillosa opereta en tres actos

L'AMANTE NUOVA

Noche a las 10 y cuarto: Segunda representación de la opereta de gran espectáculo en tres actos, del maestro KALMANN

LA DUCHESSA DE CHICAGO

(en la pista y escenario de Olympia)
Grandiosa creación de la Campañía
MILLY - ORSINI
FASTUOSA PRESENTACION : 16 GIRLS
32 DANZARINAS
12 BOYS : NUMEROSA ORQUESTA
La opereta que ha conseguido más representaciones en Europa y América

Circo Barcelonés

Hoy, sábado, tarde a las 4 y media. Butaca 1'00. Noche a las 9 y 3 cuartos. Butacas a 2'00 y 1'50. Colosal programa de atracciones: **MISS MIRA,** equilibristas y antípodistas; **CONSUELO FALAGAN,** bailarina de bailes americanos; **MINUTO,** artista enciclopédico; **TRIO VISCONTE,** canciones, tangos, zambras, y presentación en Barcelona de la estrella de la canción, la más joven de las variedades **ROSARILLO DE TRIANA;** últimos éxitos en el teatro Avenida, de Madrid. Se despacha, sin aumento, de 11 a 1 y tarde desde las 4. Teléfono 13595

Coliseo Pompeya

MAÑANA, TARDE Y NOCHE

QUANT EL COR PARLA

de J. Bernat y Durán

Principal Palace

Gran Compañía de Revistas Españolas
-::- de -::-
—«:>— **REXACH - CAMARASA** —«:>—
Director: JOSE ORTIZ DE ZARATE
Maestros directores y concertadores: **Manuel Arquelladas** y **Antonio Lázaro**
Semana próxima, INAUGURACION DE LA TEMPORADA de Revistas Españolas de gran espectáculo. Debut de la Compañía con la espectacular revista en 17 cuadros, de Antonio Paso y Tomás Borrás, música de los maestros Soutullo y Vert

¡MARAVILLOSAS!

Principales protagonistas: **Enriqueta Serrano, Rosita Fontanar, Loló Trillo, Hermelinda de Montesa, Carmen García, Berta Cantera, María Aixelá, María Pons, Manolita Stern, Carmen Salazar, Hermanos Córdoba, Rafael Pagan, Alady, Salvador Videgain, Icabalceta, Sorzano**
Insuperable conjunto, compuesto de
40 BELLAS SEÑORITAS
28 PROFESORES DE ORQUESTA, 28
¡El mejor espectáculo de Barcelona!

T-O-R-O-S

PLAZA MONUMENTAL

Domingo, 11 de mayo, tarde a las 4 y media
IMPONENTE CORRIDA DE TOROS
-::- GRANDIOSA COMBINACION -::-
Debut de MANOLO BIENVENIDA
8 hermosísimos toros de
VILLAMARTA, 8

LALANDA - CAGANCHO
CITANILLO DE TRIANA
MANOLO BIENVENIDA

ENTRADA GENERAL, 3'75
Los toros estarán expuestos al público hoy, sábado, en los corrales de la Monumental

EXPOSICION DE BARCELONA 1930

Hoy, sábado, abierta desde las 10 de la mañana hasta las 9 de la noche
Precio de entrada al recinto: 1'05 Ptas.
:>—«:>— **PUEBLO ESPAÑOL** —«:>—«:
Abierto desde las 10 de la mañana hasta las 9 de la noche
Precio de entrada: 0'55 Pts.
-::- **PALACIO DE ARTE TEXTIL** -::-
Sección de luminotecnia, con sus sorprendentes demostraciones de diversas aplicaciones de la luz en las industrias y las artes
Hoy, sábado, a las 5 y media de la tarde, **audición de Sardanas** en la Plaza del Universo, a cargo de la cobla «EMPORIUM»
-::- **PALACIO DE PROYECCIONES** -::-
Mañana, domingo, a las 10, **Sesión cinematográfica** dedicada a los niños de las escuelas nacionales, con el siguiente programa: 1: Revista. 2: **El juramento de Lagardere** (1.a jornada)
Entrada por invitación
Mañana, domingo, a las 11 y media de la mañana, **audición de Sardanas** en la Plaza de las Reyes, por la cobla «BARCELONA ALBERT MARTI»
Mañana, domingo, a las 5 y media de la tarde, **audición de Sardanas** en los jardines del Palacio de Agricultura, a cargo de la cobla «LLOBREGAT», de Cornellá del Llobregat
A la misma hora, en la Plaza Mayor del Pueblo Español, **audición de Sardanas** por la cobla «LA PRINCIPAL», de Tordera
—«:>— **PALACIO NACIONAL** —«:>—
Mañana, domingo, a las seis de la tarde, **Segundo Concierto Sinfónico** por la ORQUESTRA PAU CASALS, dirigida por su ilustre fundador
—«:>—«:>— PROGRAMA —«:>—«:>—
-::- 1.a parte -::-
1. WEBER: OBERON, obertura.
2. DVORAK: QUINTA SINFONIA en mi menor (llamada del Nuevo Mundo), en 4 tiempos.
-::- 2.a parte -::-
3. MORERA: SERRA AMUNT, sardana.
4. STRAUSS: DON JUAN, poema sinfónico.
5. WAGNER: MAESTROS CANTORES, obertura.

No se ejecutará ninguna obra fuera de programa. Prohibida la circulación por la sala durante el concierto
-::- PRECIOS -::-

Circulares platea numeradas..	4 Ptas.
Sillón volante platea numerado	4 »
Sillas platea sin numerar....	1 »
Butaca delantera piso numda.	2 »
Butacas piso numeradas.....	1 »
Palcos con seis entradas.....	25 »

NOTA: Despacho de entradas y localidades, en la taquilla oficial de la Exposición, Unión Musical, de 4 a 7 de la tarde, y Centro de Localidades

Tranvías de la Rabassada

Mañana, domingo, servicio cada media hora desde las 7 de la mañana. A partir del jueves, 15 de mayo, regirá en días laborables el siguiente horario: Salidas de Craywinckel a las 7'30, 9, 10'30, 12, 13'30, 15, 16'30, 18 y 19'45. Tarifa reducida hasta las 10'30
Teléfono 73894

Carreras de Caballos HIPODROMO

Mañana, domingo, a las 4 tarde. **Premio GRAN STEEPLE-CHASSE** (4.500 metros) Precios de costumbre. Despacho de entradas en taquillas del Teatro de Novedades y del Centro de Localidades. Servicio extraordinario de tranvías y autobuses, saliendo éstos de la Plaza de Cataluña

TIVOLI

CINE SONORO, con aparato «PHOTOPHONE»
ULTIMOS DIAS DE **RIO RITA**
Hoy, sábado, tarde a las 5 y noche a las 10: **PATHE JOURNAL,** revista sonora Verdaguer: **MIKI EN PILOTO DE RIO,** dibujos animados sonoros Verdaguer

RIO RITA

versión original en inglés, con títulos explicativos en español. Protagonistas: BEBE DANIELS y JOHN BOLES :: Muy pronto, ESTRENO de **TENTACION,** film sonoro M. G. M. por Greta Garbo y Nils Asther. Se despachan localidades sin recargo

FEMINA

-«:>—«:>— **CINE SONORO** —«:>—«:>-
con aparato «WESTERN ELECTRIC»
Hoy, sábado, tarde, sesión continua de 4 a 8, proyectándose dos veces el programa. Noche a las 10. **HEARST METROTONE NEWS, diario sonoro M. G. M.**

UN PLATO A LA AMERICANA

cinta sonora Fox, por Janet Gaynor y Charles Farrell. Se despachan localidades numeradas sin recargo para mañana, domingo, tarde y noche

KURSAAL - CATALUÑA

Hoy, sábado, tarde a las 4'30 y noche a las 9'30. Cinta cómica

PIRUETAS DE LA VIDA

cinta B. I. P. por Heinrich George y Erna Morena; NOTICIARIO FOX; **JIMMY EL MISTERIOSO,** film M. G. M. por William Haines y Lyonel Barrymore

CAPITOL - LIDO CINE

Hoy, sábado, tarde a las 4'30 y noche a las 9'30. Cinta cómica

LA ESCULTORA DE LA PAZ

film de Exclusivas Diana, por May Mac Avoy, William Colliers y Lyonel Barrymore; DIARIO M. G. M.; **¡VIVA EL AMOR!** cinta de Selecciones Capitolio, por Anny Ondra y Gastón Jacquet

PATHÉ PALACE-EXCELSIOR-MIRIA

Hoy, sábado

RASPUTIN, EL DIABLO SAGRADO

de exclusivas Febrer y Blay, por Emil Neufeld y Renata Renese; **REDENCION** cinta Verdaguer, por Corinne Griffith y Edmund Love; cinta cómica; **Revista Paramount y Gráficos Cinaes del grandioso festival deportivo en el Estadio el pasado domingo.** En Pathé Palace y Excelsior, además de este programa, el film Verdaguer **UNA DE TANTAS,** por Clara Bow y Richard Arlen

MONUMENTAL - BOHEMIA IRIS PARK - PADRO

Hoy, sábado

EL AMOR Y EL DIABLO

cinta Verdaguer, por Milton Sills y María Korda; **¡VIVA LA VIDA!** cinta U. F. A. por Nicolás Kubai y Gustaw Froelich; cinta cómica; **Cinta Cultural Cinaes y Diario M. G. M.**

DIANA-CONDAL-WALKYRIA-ROYAL

Hoy, sábado

LA HIJA DEL MAR

film Verdaguer, por Dorothy Mackaill y Jack Mulhall; **EL PODER DEL SILENCIO,** cinta de Importaciones, por Belle Bennet y John Westwood; cinta cómica, **Cinta Cultural Cinaes y Noticiario Fox**

ARGENTINA-BARCELONA-COLON

Hoy, sábado

CLAUDINA cinta de Importaciones, por Olive Borden y Ralph Emerson; **LA LEY DEL REVOLVER,** por Tom Tyler; cómica. **Cinta Cultural Cinaes y Actualidades Gaumont.** En el Barcelona, además de este programa, reprise de la cinta Verdaguer **COMO UN GENTLEMAN,** por Richard Barthelmess y Dorothy Revier

Coliseum

Hoy, tarde, sesión continua de 4 a 8, repitiéndose el programa. Noche a las 10
REVISTA SONORA PARAMOUNT
(Tarde: a las 6'02 - Noche: 10'03)
—«:>— **LA BARCA DE NOE** —«:>—
dibujos sonoros Paramount
(Tarde: 4'00 y 6'13 - Noche: 10'14)

EL DESFILE DEL AMOR

opereta cinematográfica Paramount, por MAURICIO CHEVALIER y JEANNETTE MAC DONALD
(Tarde: 4'16 y 6'29 - Noche: 10'30)

Triunfo - Cine Marina Cine Nuevo

Hoy, sábado, estupendo programa
EL PAN NUESTRO DE CADA DIA
por Charles Farrell
—«:>— **AJUSTANDO CUENTAS** —«:>—
por el malogrado Fred Thomson
—«:>— **UN BESO A CUENTA** —«:>—
por Dina Gralla
La graciosa cómica **A LA ORILLA DEL MAR** y **ACTUALIDADES GAUMONT**
Domingo, noche
LAS MENTIRAS DE NINA PETROWNA

Ahorrará dinero si anuncia en EL DIA GRAFICO

Cine Princesa

Hoy, grandioso programa: **ANA KARENINE,** grandiosa cinta, por Greta Garbo y John Gilbert; **AMA Y APRENDE,** super-producción, por Esther Ralston; **EL JARDIN DEL EDEN,** maravillosa cinta, por Charles Ray; **LOS LICENCIADOS,** cómica :: Domingo, noche, dos grandes estrenos

CINE PARIS

Teléfono 14.544
Hoy, sesión continua de 4 a 8, repitiéndose el programa. Noche a las 10 **PERIQUITO, NAVEGANTE** (sonora)
ACTUALIDADES GAUMONT
GRANDIOSO EXITO del film sonor ruso

TROIKA

(Tarde: 4'10 y 6'25. Noche: 10'35) por **Olga Tchekowa** y **Hans Schlettow**
Domingo, matinal. Se despacha en taquilla sesión numerada 6 tarde del domingo. Se despacha numerado para las sesiones de noche, sin aumento

Palau Música Catalana

::-::- **ORQUESTRA PAU CASALS** -::-::
Avui, dissabte, 10 maig, a tres quarts de deu de la nit, **Segon Concert,** amb la cooperació de la genial i incomparable violinista hongaresa

JELLY D'ARANYI

que tan grandiosos éxits obtingué en temporades anteriors. **Selecte programa**

BACH-MENDELSHON-BRAHMS

Despatx de localitats, a la guixeta del PALAU desde les 11 del matí

MIRAMAR
-::- ES EL ARISTOCRATICO -::-
RESTAURANT
-::- DE LA -::-
EXPOSICION
HOY. ALMUERZOS SELECTOS
el domingo, TE DE MODA

Frontón Novedades
Funciones para hoy, sábado, día 10 de Mayo de 1930. TARDE a las 4'15. Función núm. 138. Segundo partido
ELOLA I - ELOLA II contra
LUCIO ALTAMIRA
Noche a las 10'15. PARTIDO CUMBRE
PISTON - GUILLERMO contra
RAMOS MARCELINO
Para esta función no son válidos los pases de favor
Detalles por carteles

EL TEATRO

Notas informativas

POLIORAMA.—Camila Quiroga, la extraordinaria actriz argentina, va a ofrecer a nuestro público, la próxima semana, un verdadero espectáculo de arte con la obra de Loran de Orbok, traducida por Francisco de Viu, «Casanova», en la que ella interpreta el papel del galante aventurero.

VICTORIA.—Hoy, tarde y noche, la gentil tiple Josefina Bugatto celebra su beneficio, el cual ha dedicado a las vendedoras de los mercados.

Las enormes simpatías que merecidamente tiene conquistadas esta artista y lo sugestivo de los programas, prometen dar al beneficio la solemnidad de un acontecimiento artístico.

NOVDADES.—Contestando a las consultas que se han hecho a la Empresa, ésta hace público que en la representación de «Tant se val!» no han intervenido otros elementos que los escenógrafos señores Batlle y Amigó y los tramoyistas de la casa; que en la construcción del patio de vecindario no se han usado otros materiales que el papel corriente que acostumbran los escenógrafos.

MUSICA

Palau de la Música Catalana

PRIMERA AUDICION DEL POEMA DRAMATICO «MANFRED», DE BYRON Y SCHUMANN

Pau Casals ha colaborado brillantemente a la conmemoración del Centenario del Romanticismo, con la realización del poema dramático de Lord Byron, con música de Schuman, «Manfred». Para ello reunió en el primer concierto de primavera, además de su magnífica orquesta y del bien conjuntado «Orfeó Gracienc», que dirige el maestro Balcells, una buena selección de los elementos del «Teatre Intim», de Adrián Gual.

El texto poemático de «Manfred», de poderoso dramatismo y noble fuerza evocadora, tiene el defecto capital de toda la literatura romántica; la dilución, la innecesaria palabrería versificada que ahoga en su hojarasca los más cuajados frutos de poesía. Es preciso un temperamento tan intensamente poético, como el de Byron, para salvarse entre la avalancha de tumulto verbal. Los momentos esenciales del poema están limpios de exceso retórico, por eso nos captó totalmente la respuesta de Manfred al «Hada de los Alpes», en la que el protagonista desnuda su verdad poética y logra, sin efectismos de acción ni descripción, la intensidad dramática pura. Como así mismo Nemeris, al evocar la sombra de Astarté nos dió la misteriosa emoción de eternidad que queda, por el contrario, diluida, en otros pasajes, por el descriptivismo y las interjecciones grandilocuentes. La escena de la muerte de Manfred, tambien altamente resuelta en una agobiante duda ultraterrenal, no consiguió darnos la apetecida sensación de grandiosidad que nos había sido anticipada en la lectura de la misma, porque los intérpretes, acostumbrados al teatro realista, imperante en nuestros divertidos escenarios, no pudieron sustraerse a la humanización demasiado directa de lo que Byron creó como un símbolo de rebeldía espiritual.

La recitación de los actores nos sugirió consideraciones, que si las consignásemos, harían excesivamente largo este comentario. Diremos, tan sólo, que si la palabra humana vive limitada, en el uso habitual, a un ámbito de pocas notas, en la creación poética debe buscar la plenitud musical que le corresponde para expresar los matices emocionales en su justa gradación. La razón de lo que afirmamos, dimana del claro concepto, que ha llegado hasta nosotros, del empleo de la voz humana en los rapsodas de la antigua Grecia, que tiene su justificación artística y fisiológica en la emisión elemental del canto.

De los actores que, con más buena voluntad que acierto, interpretaron la recitación de «Manfred», tan sólo las dos hermanas Coscolla, en sus breves intervenciones, se acercaron al tono de noble elevación que correspondía a la voz humana para no quedar desvirtuada por la intensidad musical de la orquesta los coros y el órgano. El instante en que Rosario Coscolla—«Némesis»—evoca a «Astarté», fué el único en que se logró totalmente que la palabra adquiriese el prestigio musical que debió tener en toda la obra. Al afirmar esto no queremos censurar la calidad de los demás actores. Mercedes Nicolau es una actriz, cuyo temperamento ha sido demostrado de una manera evidente en casi todas las obras, que con un admirable entusiasmo ha representado. Recordemos, entre otras, sus magníficas encarnaciones de «Edda Gabler», y últimamente, de «Maya».

Enrique Giménez y J. Claramunt, tienen también consolidado su prestigio con merecimiento; pero su concepto de la dicción se ajusta más al teatro realista que al poema dramático. Otro tanto afirmamos de los demás artistas, uno de los cuales, Juan Munt, nos sorprendió por la bella entonación de su voz que de ir acompañada de una mejor orientación y comprensión de la poesía, sería material apto para la pura declamación.

La música que Schumann compuso para el «Manfred», es generalmente inferior al poema de Byron y así mismo, a la mayoría de sus propias obras musicales. Tiene, no obstante, muchos momentos de plenitud lograda; pero el concepto sinfónico queda resuelto de una manera poco precisa.

Seguramente, en música, la «intensidad» está en razón inversa al «timbre», pues Schumann que es de los músicos que han conseguido una gradación más limpia de «intensidades», pierde mucho esta condición al tener que equilibrar la densidad el «peso sonoro», de los diversos instrumentos.

Tenemos grandes deseos de oir, con motivo del Centenario del Romanticismo, el «Concierto» de Schumann, para piano y orquesta, pues deseamos rectificar esta impresión producida por «Manfred» y admirar al sinfonista como admiramos al maestro de buen gusto, compositor de maravillas íntimas.

LUIS GONGORA

RECITAL DE PIANO

En el Amparo de Santa Lucía darán hoy, por la tarde, un concierto a beneficio de las ciegas asiladas, la pianista vascongada, Gloria Pérez de Loriaga, discípula de Thibaud, ejecutando el siguiente programa:

Primera parte.—«Preludio en «sol» mayor», de Rossi; «Gavota», Gluck; «Toccata», Turini; «Sonata en «mi» menor», Beethoven.

Segunda parte.—Dos obras de ambiente vasco, del P. Donostia; «Andaluza», Falla; «La maja y el ruiseñor», Granados; «El Puerto», Albeniz.

GOBIERNO CIVIL

LA AGRUPACION «AIRIÑOS D'A MIÑA TERRA» DA UN CONCIERTO EN EL GOBIERNO CIVIL

Ayer a mediodía estuvo en el Gobierno civil la agrupación artística «Airiños d'a miña terra», dando un concierto en el antedespacho del señor Despujol, que fué oído por éste, el señor Azcárraga y altos empleados del Gobierno Civil.

El señor Mosquera, en nombre de la colonia galaica y de los coros saludó al gobernador civil en cariñosas frases. Contestó éste agradeciendo la atención de la agrupación artística y deseándoles que se lleven una buena impresión de su estancia en Barcelona.

El señor Despujol obsequió a las señoritas de la Agrupación con ramos de flores y a los hombres con habanos, felicitando al presidente, señor Castro y al director, señor Ditz, por la admirabl eejecución de las obras que interpretaron con motivo de la visita al Gobierno civil.

CUESTION SOCIAL

LOS HARINEROS

Mañana domingo, a las diez de la mañana, celebrarán reunión general ordinaria el Sindicato de Obreros Harineros de Barcelona y su Radio, en su local social, calle de San Juan de Malta, 113 (S. M.).

A dicha reunión quedan invitados todos los socios y no socios.

RADIOTELEFONIA

Programa para hoy

RADIO BARCELONA

11.00: Campanadas horarias de la Catedral. Parte del Servicio Meteorológico de Cataluña. Estado del tiempo en Europa y en España. Previsión del tiempo en el NE. de España, en el mar y en las rutas aéreas. Parte meteorológico radiotelegráfico para las líneas aéreas.

13.00: Emisión de sobremesa. Cierre del Bolsín de la mañana.

El sexteto Radio alternando con discos selectos:

"En mi barrio", pasodoble; "¡Atontao!", schotis; "Chacabuco", pericón; "Berceuse", "Jugar con fuego", selección.

Información teatral y cinematográfica.

"Conloured men dance", charlestón; "Serenata", "Nur wer die Sehnsucht Kennt", vals; "Mensonge", fox; "Palacio Nacional", one step.

Información de actualidad referente a la Exposición de Barcelona.

15.00: Cierre de la Estación.

17.30: Apertura de la Estación.

PHILIPS Y TELEFUNKEN
contado y PLAZOS sin entrada
PRUEBAS SIN COMPROMISO EN
Exposición Radio. Fernando, 39, entresuelo, segunda

Cotizaciones de los Mercados Internacionales y Cambio de Valores. Cierre de Bolsa.

"Petenera", pasodoble; "Los Claveles", "Orest", fox; "De pura cepa", schotis; "Canción Burgalesa", "Hurón", tango.

18.00: El Trío Iberia interpretará: "Petit secret", "The Only Girl", selección; "Menper", vals lento; "Vers Samarkand", cortege tartare; "Torbellino", one step.

Noticias de Prensa.

19.00: Cierre de la Estación.

20.30: Apertura de la Estación.

IDIOMAS

Curso elemenal de alemán, con asistencia de alumnos ante el micrófono, a cargo del profesor Herrn Luis Scheppelmann.

21.00: Campanadas horarias de la Catedral. Parte del Servicio Meteorológico de Cataluña. Estado del tiempo en Europa y en España. Previsión del tiempo en el NE. de España, en el mar y en las rutas aéreas.

Cotizaciones de Monedas y Valores. Cierre del Bolsín de la tarde.

VENTAS A LARGOS PLAZOS
L'Amateur - Radio - VALENCIA, 23

INFORMACION AGRICOLA

De la Bolsa Oficial de Comercio de Barcelona.

Cotizaciones de los Mercados agrícolas y ganaderos.

21.05: La orquesta de la Estación interpretará:

"A Little old Cottage", fox; "La Marsellesa", selección; "Thrills", vals; "Cupidon", one step; "Ever so goosey", fox.

22.00: Noticias de Prensa.

Información de actualidad referente a la Exposición de Barcelona.

22.05: El Radioteatro desde Madrid. Unión Radio E A J 7.

RADIO CATALANA

19.00: Apertura de la Estación.

Cotizaciones del Bolsín de la tarde.

Audición de discos escogidos.

En los intermedios noticias de Prensa.

20.30: Cierre de la Estación.

CUANDO LA COMUNICACION POR CABLE SE[illegible] LA INTERRUMPIDA

A últimos del año pasado el estado mayor técnico Brookman Park, hizo el desagradable descubrimiento de que todas las comunicaciones cablegráficas con Londres estaban interrumpidas y por tanto no podría cumplir debidamente con aquellos radioescuchas que esperaban la emisión. Y como tampoco dispone de artistas propios, la única solución aceptable que pudo hallar fué interceptar las emisiones de Daventry 5XX por medio de un aparato receptor y radiarlas inmediatamente por medio de los emisores de Brookman Park.

LA ESTACION 5GB RADIARA LECCIONES DE TEOLOGIA

En el año actual serán radiados todos los domingos lecciones teológicas para los estudiantes, desde la estación indicada. Estas durarán una media hora aproximadamente y comenzarán a las seis menos cuarto.

LA RADIO EN LAS ESCUELAS INGLESAS

Animada por el é[illegible]o obtenido el año último, la B. B. C. piensa continuar en el actual las emisiones escolares, sin interrupción alguna. Los cursos sobre "poesía moderna" y "los periódicos en el mundo", serán radiados entre tanto se prepara una nueva serie de conferencias que se piensa titular "Los habitantes de todo el mundo y sus hogares".

NUEVO EMISOR EN ISLANDIA

La nueva emisora que se ha de construir en Islandia y que funcionará en el próximo junio, coincidiendo su inauguración con las grandes fiestas nacionales islandesas, en recuerdo del milenario del descubrimiento de Islandia.

DE ENSEÑANZA

DE BARCELONA

NOTAS DE LA UNIVERSIDAD

EL CUMPLEAÑOS DEL PRINCIPE DE ASTURIAS

Con motivo del cumpleaños del príncipe de Asturias vacarán mañaprínciPe de Asturias vacarán hoy la Universidad y todos los de-

TITULOS PROFESIONALES

En la Universidad se han recibido los siguientes títulos:

De Licenciado en Medicina y Cirugía, para don Antonio Morgadas Novell, don Alfonso Moraga Valenzuela, don Ramón Montserrat Llaunart, don Fernando Martorell Olset, don Arturo Meyer Matheu, don Luis Maimí Bonet, don Francisco Llabrés Piris, don Juan Juncosa Orga, don Antonio Gausí Serra, don José Giral Comomala, don José María Font Sastre, don Alfonso Espina Sardá, don Román Feixa Roger, don Santiago Manresa Bufé, don Gabriel Capó Balle, don José Miguel Blasi Tenorio, don Martín Carbonell Juanico, don Víctor Canicio García, don Domingo Sanmartí Font, don Ramón Rius Subirats, don Juan Miguel Pieras Alegre, don José María Suaña Martí, don José María Rull Porta, don Eulogio Bautista Ripollés Jover, don Aurelio Osle Font, don Tomás Oriol Anguera, don Luis Mur Serra, don Angel Mur Serra; y de Licenciado en Farmacia, para doña Margarita Monjo Perelló.

TITULOS DE BACHILLER

Por el Rectorado han sido expedidos los títulos de Bachiller Universitario de Ciencias, a favor de don Ignacio Casals, doña Josefa de Dalmases, doña Emilia Salvador, don Francisco Suris, don Julián Ripoll y don Juan Puig, y del de Letras, para don Santiago Udina.

PARA LA ELECCION DE NUEVO HABILITADO

Hoy, a las doce, se reunirá en la Universidad, con objeto de elegir al nuevo Habiltado, el Claustro general.

DISTINCION A UN CATEDRATICO

El Gobierno francés ha concedido a nuetsro compañero en la Prensa y catedrático del Instituto de Tarragona, don Ramiro de Sas Murias, "Las Palmas Universitarias y Officie d'Academie", por sus trabajos en las Universidades y Escuelas francesas y por su acertada labor desempeñada con esmerado celo en pro de la cultura hispano-francesa.

Sus amigos, por tal motivo, piensan dedicarle un homenaje en el cual le serán ofrecdias las insignias de dicha condecoración.

NUEVO ACADEMICO

En premio a las obras de carácter científico que lleva publicadas, todas ellas de un gran mérito docente, la Academia de Bellas Artes, de Córdoba, ha nombrado Académico correspondiente de la misma al ilustre profesor de Barcelona, don Alberto del Castillo.

UNA NOTA DE LA COMISION ORGANIZADORA DEL FESTIVAL INFANTIL

Esta Comisión nos ruega insertemos la nota siguiente:

La Comisión organizadora del festival gimnástico escolar, entre otros acuerdos, tomó el de dirigirse al Comité ejecutivo de la Exposición, exponiéndole que la continuación de los ensayos en el Estadio no era conveniente por la intranquilidad producida en las familias de los niños, por la alarma extraordinaria habida en el último ensayo, aunque después se viera que era infundada.

En cambio, se celebrarán festivales por barriadas, con los pequeños contingentes que venían preparándose, y a petición espontánea de las escuelas interesadas, a fin de dar satisfacción a los deseos de las familias que han sufragado los gastos de uniforme.

DE TARRAGONA

INPECCION

El maestro de Freginals, señor Serra comunica que cesa como maestro interino.

—El señor Castelló dice que ha tomado posesión como maestro propietario de la escuela de Freginals.

—La maestra de Vilaver comunica que se ha trasladado la escuela al nuevo loacl.

—La maestra de Torre del Español, participa que ha cesado en su escuela.

—El maestro de Batea comunica que ha tomado posesión de la escuela, y pide autorización para hacer dos grupos, por ser la matrícula muy numerosa.

—El jefe de la Sección remite, para informe, un expediente de sustitución, solicitada por doña María Recasens, de Gandesa.

—Ha tomado posesión, como maestra interina de Torre del Español, la señora Vidal.

—La señora Rabanal, de Jesús (Tortosa), da cuenta de haber verificado una excursión escolar.

—La maestra de Montblanch, señora Pasalaigua, dice que se reintegra a su escuela, después de haber asistido al cursillo de sericultura.

DE VALENCIA

TITULOS

Los títulos que pueden recogerse en las oficinas de la Sección administrativa de Primera Enseñanza, de esta provincia (Colón, 72), son los siguientes:

Los de Maestra de doña Pilar Arnal Sena y doña María Lacabra Gil; el de Doctor en Medicina y Cirugía de don José Claver y Navarro; el de Odontólogo de don Emiliano Alejandro Pérez Liendo; el de Aparejador de don Vicente Arbona y Puig, y el de Licenciado en Medicina, de don Telesforo Sáez Zapater.

NOMBRAMIENTO

Ha sido nombrado auxiliar de Ciencias del Instituto Nacional de Segunda Enseñanza de esta capital, don José María Esteban Ballester.

ASCENSOS DEL MAGISTERIO

En corrida reglamentaria de escalas han sido ascendidos a los sueldos que se indican, los maestros nacionales de esta provincia que a continuación se expresan:

A 4.000 pesetas, doña María Llorens Castel, de Casas de Bárcena, y doña María Benavent Llácer, de Paiporta.

A 5.000 pesetas, doña María Estruch Lloret, de Castellón de Rugat.

A 3.500 pesetas, don Francisco Mira Sierra, de Manuel,

A 3.000 pesetas, don Eugenio Moroneo Díaz, de Patraix.

DE ALICANTE

SECCION ADMINISTRATIVA
ASCENSOS DE MAESTROS

Por Real orden de 24 de abril último («Gaceta» del 30), han ascendido en esta provincia los siguientes:

A 6.000 pesetas, con efectos del día 4 de marzo último, don Carlos García Rodríguez.

A 4.000 pesetas, con efectos del primero de marzo, doña Aurea Requena Torres.

A 4.000 pesetas, con efectos del 29 de marzo, doña Desamparados Quiles Navarro.

—El alcalde de Altea, remite copias de la maestra del agregado Altea la Vieja, para expediente y nóminas.

—El habilitado de Denia, participa haber hecho efectivos el libramiento del material diurno corespondiente al primer semestre.

—Don Fernando Mateo Martínez, como presidente del Círculo Republicano del barrio de Benalúa (Alicante) remite expediente de autorización funcionamiento colegio privado laico. Se remite anuncio para su publicación en el «Boletín Oficial» de la provincia, y el expediente a informe de la Inspección,

—La Dirección general de Primera enseñanza reclama el primitivo expediente y decreto recurrido, para resolver el recurso de alzada de don Leopoldo Manresa, cuyo oficio es cumplimentado.

DEL MINISTERIO

EXCEDENCIAS

Se conceden por más de un año y menos de dos, a don Francisco Molinas, maestro nacional de Alberique (Valencia); a don Pedro Sabaté, de Plá de Cabra (Tarragona), y a don David Tortajada, de Gaibiel (Castellón).

VISITA AL MINISTRO

Ha visitado al ministro de Instrucción pública una Comisión de maestros para exponerle sus aspiraciones respecto al proyecto de reforma del Escalafón de que se ha hablado en estos días.

El señor Tormo oyó con atención las palabras que le dirigieron nuestros compañeros, contestándoles que antes de hacer reforma alguna había que consultar sus planes y reformas con el ministro de Hacienda.

También visitó al ministro una Comisión de opositoras que no obtuvieron, en los últimos ejercicios, los puntos necesarios para considerarse como aprobadas, Deseaban saber la solución que se daría al conflicto planteado con motivo del rigor con que se había procedido en las calificaciones.

De las palabras del señor Tormo parece deducirse que se procederá a practicar un nuevo ejercicio, que ya se dirá en qué ha de consistir, al objeto de ver si pueden ser aprobados maestros suficientes para proveer las plazas anunciadas.

Escuelas vacantes

(Para solicitar en la primera quincena de junio.)

PROVINCIA DE TOLEDO

Torrecilla de la Jara, escuela unitaria para maestra; 502 habitantes.

PROVINCIA DE VIZCAYA

Apatamonasterio, escuela mixta para maestro; 327 habitantes,

Ermua, escuela unitaria para maestra; 1.039 habitantes.

(«Gaceta» de 6 de mayo, núm. 126)

CINEMATOGRAFIA

CINE PARIS HOY

EL PRIMER FILM SONORO RUSO
Cantos y bailes rusos : Música rusa
Espectáculo de vanguardia dirigido por Wladimir Strijevsky
e interpretado por

La mundana . . OLGA TCHECKOWA
La esposa . . . HELEN STEELS
El marido . . . HANS A. SCHLETTOW
El niño . . . . HELM NESTRI
El mendigo. . . MICHAEL TCHECKOW

La acción en la Rusia «d'avantguerre».

EXCLUSIVAS RENACIMIENTO FILMS

IMPORTANTE. — Para mayor comodidad del público y dada la calidad del espectáculo «Troïka», pueden adquirirse con anticipación, localidades numeradas, para las sesiones de noche.

POR ESOS CINES

PROXIMA INAUGURACION DEL CHILE CINEMA

Otro cine. En la elegante Derecha del Ensanche va a inaugurarse una sala de espectáculos dedicada al arte séptimo. Su construcción, emplazada en el Paseo de San Juan, claflán a la calle Rosellón, frente a los hermosos jardines hace poco inaugurados, está próxima a terminarse.

Don José Casajuana Ochoa es el propietario del nuevo cine y amigo nuestro. En ocasión de saludarle, la otra tarde, nos llevó a ver el cinema. Es éste un magnífico edificio construído sólidamente, en el que se ha tenido en cuenta todas las medidas de seguridad que requiere una sala de espectáculos, la cual está formada de una sola nave a estilo moderno, sin columnas y de una visualidad espléndida, dándose actualmente los últimos toques al decorado.

El señor Casajuana Ochoa, que es persona entendida en la materia, pues ha construído en América del Sur varios cines y teatros y actualmente propietario de un cine en Valparaíso (Chile), que lleva el mismo nombre al que se va a dar al de nuestra ciudad, nos da detalles del nuevo cine.

Nos dice:

—Este se denominará "Chile Cinema", y tendrá una capacidad de, poco más o menos, de 1.400 localidades, dotándosele de una completa y vasta instalación de calefacción eléctrica magnífica, a base de dos compañías, a la altura de las grandes salas del extranjero.

La inauguración está dispuesta para fines de mayo.

Deseamos toda suerte de felicidades al señor Casajuana Ochoa.

UNA PAREJA DE EXTRAORDINARIA COMICIDAD: BERT WHEELER - ROBERT WOOLSEY

Toda la gracia de la acción cómica de "Río Rita" recae sobre una pareja de extraordinaria comicidad, que interpretan maravillosamente los célebres americanos Bert Wheeler y Robert Woolsey.

Estos artistas son conceptuados en todos los países de habla inglesa como los más geniales en las interpretaciones de variedades y de opereta, habiendo interpretado la mayoría de los grandes espectáculos que de unos años a esta parte han sido presentados en Nueva York.

Bert Wheeler y Robert Woolsey pertenecen al elenco permanente del su "producer" Florenz Ziegfeld y por acuerdo con la R K O se dió a estos artistas la interpretación del gran espectáculo "Río Rita".

Han sido muchos los que han admirado la perfecta interpretación que logran dar a sus respectivos papeles Bert Wheeler y Robert Woolsey.

Pero hay que tener en cuenta que fueron precisamente estos artistas los que integraron en Nueva York esta comedia musical, habiéndola interpretado varias temporadas consecutivas, ya que "Río Rita" ha sido aplaudida en el teatro por largo tiempo, habiendo sido adaptada al cine gracias a la brillantez y a la popularidad que ha conseguido.

En "Río Rita" Bert Wheeler y Robert Woolsey hicieron sus primeras armas en el arte del cine.

Nuestro público ha podido percatarse que aparecen ante la comarca como unos artistas consumados en el arte de la pantalla.

Esto demuestra que un verdadero artista de extraordinario temperamento, se adapta rápidamente a todas las formas del arte por difícil y variado que sea. Indudablemente Bert Wheeler y Robert Woolsey consiguen por sus cualidades excepcionales y por el arte que ponen en las interpretaciones de "Río Rita" un éxito insuperable.

El público de Barcelona podrá verlos y mañana, último día, en el Tívoli, único salón de la ciudad que presentará esta cinta.

"RIO RITA" EN VERSION INGLESA

Sigue franco el éxito de "Río Rita" conseguido en su versión íntegra y original.

Para mayor comprensión de las escenas culminantes de la película, son aclaradas por substítulos en español impresos sobre la misma imagen cinematográfica, que coinciden con la acción.

Así se consigue que el público oiga la verdadera voz de Bebe Daniels y John Boles y sea factible seguir la intriga amorosa de "Río Rita", a los que no entienden inglés.

Nuestro público, reputado como uno de los más inteligentes en todo lo que atañe al espectáculo público, ha podicomparar las dos versiones de este espectáculo culminante de modernidad, adivinando la orientación que ha de seguir en el porvenir la película parlante.

La colonia inglesa y americana ha querido asociarse a este gesto de Cinaes, lleno de deferencia para el público del más puro internacionalismo, asistiendo en nutrida representación en estas sesiones que se prorrogan hoy y mañana como últimos días, para estrenar el lunes "Tentación", de Greta Garbo.

KURSAAL Y CATALUÑA

Estos aristocráticos salones anuncian para el próximo lunes un programa verdaderamente extraordinario.

"Silenciosa acusación" es el título de la primera de las películas y su interpretación corre a cargo de Gustavo Frohlich, el artista que en estos últimos tiempos ha conseguido dar al cine europeo una fuerza dramática absolutamente original.

La acción de esta película transcurre en diferentes escenarios del continente y especialmente en la Costa Azul, imagen de mágica belleza y que por su cosmopolitismo abriga las más grandes novelas e intrigas amorosas. En este film, que pertenece al programa Verdaguer, aparece secundando con Gustavo Frohlich, un elenco de artistas de primera categoría: Elga Brink, Henry Edwards, etc.

Asimismo se estrenará un film Paramount titulado "Todo por un beso".

Un grupo de notables artistas con Richard Dix y Ruth Elder interpretan esta producción, de presentación y fotografía impacable y en cuyo argumento intervienen diferentes factores que giran alrededor de una acción deportiva.

Greta Garbo VEA a su artista favorita en
TENTACION
con
NILS ASTHER
Lunes, día 12, ESTRENO en
TÍVOLI
PRODUCCION
Metro - *Goldwyn* - Mayer

ECOS y NOTICIAS

"TENTACION"

Basada en una famosa novela americana se ha realizado esta magnífica producción Metro Goldwyn Mayer, que lleva el título de "Tentación".

Greta Garbo", la sensacional estrella sueca, tiene el principal papel en esta película, en la que se nos revela como una nueva Greta Garbo de más sútil encanto y más humana comprensión, a la par que una artista de mayor magnitismo y fuerza dramática si cabe.

Nils Asther, su compatriota, con quien ya apareció en "Orquídeas Salvajes", interpreta el principal papel en esta película, y John Mac. Brown, el viril galán americano, está incluído también principalmente en su reparto.

***

Nils Asther y John Mac. Brown, tienen los más importantes papeles masculinos en la película "Tentación", de la Metro Goldwyn Mayer, que dirigió John S. Robertson, con Greta Garbo como primera figura femenina.

Esta película adaptada de una famosa novela de la escritora americana Adela Rogers S. John, es rica en situaciones dramáticas, y las escenas marítimas están admirablemente logradas, especialmente un primer plano en que se ven a los protagonistas (Greta Garbo y Nils Asther), en un estrecho abrazo bajo el agua.

El ambiente libre e idealista de esta película hace de ella una producción llena de sugestivo encanto romántico, al mismo tiempo que un film de una gran fuerza dramática.

***

La mayor parte de las escenas de la película "Tentación", se desarrollan a bordo de un yatch, en donde sus protagonistas, Greta Garbo y Nils Asther, en sus respectivos papeles de muchacha independiente y libre de perjuicios, y de artista soñador y aventurero, viven el más romántico de los idilios, bogando a la deriba, bordeando las exóticas costas del Pacífico.

John S. Robertson dirigió esta película adaptada de una famosa novela americana, y en el reparto de la misma se hallan incluídos John Mac. Brown Dorothy Sebastián, Lane Chandler, Robert Castle, Kathlyn Williams, Mahlon Hamilton, Zeffie Tilbury y otros actores notables.

***

Laura La Plante, Glenn Tryon, Kathryn Crawford, Merna Kennedy y otras muchas estrellas de la Universal trabajan en «El Rey del Jazz», la formidable opereta cinematográfica que consistirá, sin duda, uno de los acontecimientos más salientes de la próxima temporada.

TIVOLI

El único Salón de Barcelona que puede presentar

RIO RITA

*** HOY ***
ULTIMO DIA
de la versión inglesa de

RIO RITA

con rótulos explicativos en español

Mañana, DOMINGO
IRREMISIBLEMENTE
ULTIMO DIA de

RIO RITA

proyectándose en todas las sesiones la versión española con diálogos en español y canciones en inglés

LUNES, ESTRENO de
TENTACION
por Greta Garbo y Nils Asther
Producción sonora M. G. M.

La obstinación de D. Narciso,
o... hay que ingeniarse... ante un indeciso

◆ Fémina ◆

VEA y OIGA A LA INCOMPARABLE PAREJA IDEAL EN SU PRIMER PELICULA SONORA

UN PLATO A LA AMERICANA

Janet GAYNOR
Charles FARRELL
en

WILLIAM FOX PRESENTA

DIRIGIDA POR DAVID BUTLER

REVISTA FOX SONORA

Aviso: Por proyectarse la pelicula "Un plato a la americana", 10 minutos después de comenzada la sesión, la Empresa ruega al público la puntual asistencia.

◆ ◆

Los mejores bailables de esta película están impresionados en discos "LA VOZ DE SU AMO"

El Banco de Cataluña inaugura una nueva Sucursal en Vich

El Banco de Cataluña, prosiguiendo su política de expansión, acaba de inaugurar en Vich una nueva Sucursal.

La inauguración oficial tuvo lugar el jueves con asistencia de las autoridades locales, y a partir de hoy ha quedado abierta al público, realizando toda clase de operaciones bancarias, así como la Casa central y demás sucursales y agencias.

La sucursal de Vich está situada en la casa número 23 y 25 de la Rambla de les Devallades y ocupa toda la parte baja.

La instalación ha sido dirigida y realizada con gran acierto, mereciendo unánimes elogios.

Los consejeros del Banco, don Bartolomé Trías y don José Ferrán Tuset, y director, don Enrique Losantos, hicieron los honores a los invitados al acto de la inauguración oficial, asistidos por los apoderados que quedan al frente de la Sucursal, don José Pujol y don Manuel Verdaguer, y por los señores don Pedro Virallonga y don José Canadell, director e inspector de sucursales, respectivamente.

Siguiendo la costumbre establecida en todas las inauguraciones de filiales del Banco de Cataluña, se dió principio al acto inaugural con la bendición de las oficinas, cuya ceremonia tuvo a su cargo el reverendo párroco Juan Campalans, quien, a continuación, pronunció unas breves palabras de bienvenida a la nueva entidad, deseándole toda suerte de prosperidades.

El director del Banco de Cataluña don Enrique Losantos, correspondió con efusivos términos de agradecimiento a las cariñosas palabras del párroco, dirigió un saludo a todos y explicó cuál es el noble impulso que anima al Banco en su expansión, lejos—dijo—del menor espíritu de competencia o ávido afán de conquista, sino llevado por altos fines de cooperación que hacen necesario este desarrollo, persiguiendo el objeto para el cual fué creado nuestro Banco con el nombre de Banco de Cataluña.

Terminó el señor Losantos expresándose en términos sinceros de afecto para todos y de franco compañerismo para las demás entidades de crédito que tienen establecidas filiales en Vich y cuyos representantes asistieron al acto.

Don Bartolomé Trías habló a su vez recordando los estrechos lazos que le unen con aquella comarca, por haber sido repetidamente su representante electo en el Parlamento, y, a mayor abundamiento, ahora por representar en aquel momento el Banco de Cataluña. Saludó a todos, agradeció los buenos deseos que expresó el señor Párroco y asociándose a las palabras del señor Losantos, dijo que se congratulaba de que se le hubiese presentado semejante ocasión en que por tener puesta su voluntad en el Banco pudiese, a través de él, ponerla nuevamente al servicio de aquella comarca.

El representante del Banco de Préstamos recogió y correspondió al saludo del Banco de Cataluña con breves palabras de agradecimiento, y don Miguel Arumí, en representación del alcalde, cerró los discursos con futimos términos de bienvenida.

Acompañados por los representantes del Banco, los invitados fueron obsequiados con un lunch, exquisitamente preparado y servido por la Antigua Casa Catalá. Y la fiesta transcurrió con gran animación, haciéndose extensiva a los operarios de los distintos ramos que trabajaron en las obras efectuadas en el local.

Con la Sucursal de Vich suman ya 35 los establecimientos bancarios a los que ha dado su nombre el Banco de Cataluña.

El Infante don Carlos

El conde de Güell ha manifestado tener noticia oficial de la llegada del capitán general. infante don Carlos.

La llegada será hoy por el expreso de Sevilla, a las dos de la tarde.

VIDA RELIGIOSA

PARROQUIA DE SAN JOSE ORIOL

Mañana, domingo, se celebrará misa a las horas de costumbre.

En la de las siete explicación del Evangelio del día. En la de las ocho, comunión general reglamentaria para la Pía-Unión de San José Oriol y Liga de Perseverancia parroquial. La de las diez será cantada.

Por la tarde, a las tres y media, catecismo. A las seis y cuarto, función mensual de la Pía-Unión de San José Oriol. A continuación mes de María. Seguidamente función de la Novena de San Pancracio, con sermón por el reverendo P. Cándido Rincón, C. M. F., terminando con adoración de la Santa Reliquia.

VIDA DEPORTIVA

FUTBOL

LOS ACTORES Y EL DEPORTE

Los artistas de la Compañía Redondo-León retan a un partido de fútbol a los de la Quiroga

Y será el encuentro, el primer partido internacional entre la gente de teatro

El fútbol entre los actores, se ha puesto de moda. Ahora, los actores de Valeriano León y Aurora Redondo, han retado a los de Camila Quiroga, no a singular combate, pero sí a un partido de fútbol, que no dejará de tener singularidades, si el guante, como es de suponer, se recoge.

Dada la diferencia de nacionalidad de los equipos, el encuentro en proyecto, será por de pronto, el primer partido internacionl entre gente de teatro.

LA PEÑA ZAMORA, SE REUNE

La Peña Ricardo Zamora convoca a sus asociados a la reunión general que se ha de celebrar el miércoles próximo, día 14, a las diez de la noche, en su local social calle Gerona, 57, para tratar y dar conocimiento de la actuación de la Junta directiva y renovar dichos cargos.

EN PUEBLO SECO

U. S. POBLEC SEC-F. C. SANT-BOIA

Mañana, domingo, por la tarde, a las cinco, se enfrentarán la U. S. Poble Sec contra el F. C. Samboyá, partido que promete ser interesante dada la valía de los contendientes.

Además de este partido se jugará otro que dará principio a las tres, entre los infantiles U. S. Poble Sec-Fort-pienc (Petit zabalo).

U. E. DE SANS-A. O. DE VILLANUEVA

Para el próximo domingo, a las cuatro y cuarto de la tarde, jugarán estos dos equipos en el campo de la calle de Galileo, su primer partido correspondiente el Torneo de Clasificación.

Los jóvenes elementos que integran el equipo de Villanueva están poseídos de un entusiasmo que pocos equipos le igualan, pero la desgracia en forma de lesiones y descalificaciones ha puesto su cuadro algo quebrantado, y esto explica su poca afortunada actuación en este Torneo.

Por su parte los sansenses si bien han demostrado en estos últimos partidos la gran forma de su línea defensiva, en cambio su linea de ataque no perfora como sería de desear, y si en este partido los chicos del Villanueva se defienden con su tesón característico, sin duda alguna veremos un excelente partido.

AUTOMOVILISMO

MAÑANA LA PRUEBA DE REGULARIDAD Y TURISMO DEL REAL AUTOMOVIL CLUB DE CATALUÑA

Con una magnífica inscripción, que por sí sola refleja la oportunidad de esta manifestación automovilista, mañana tendrá efecto la prueba de regularidad y turismo que el Real Automóvil Club de Cataluña ha venido organizando con el mayor celo, recogiendo así las aspiraciones de un sector del automovilismo que recordando aquellas manifestaciones análogas que desarrollara en otras épocas nuestra primera entidad automovilista, lamentaban que en el calendario de fechas deportivas no figurara la tradicional prueba de turismo, hoy indispensable en todos los Clubs del mundo de alguna importancia.

La inscripción nutrida, integrada por verdaderos virtuosos del volante, ha sido consecuencia del magnífico circuito escogido, de la liberalidad del Reglamento y sobre todo de las grandes cualidades de los coches con los cuales podrán mantenerse de una manera fácil el promedio reglamentario, trocándose en un paseo placentero lo que ha unos años fuera una temeridad con "aquellas" carreteras y "aquellos" coches.

El trayecto a recorrer es popularísimo, casi común a todo automovilista: Barcelona - Molins de Rey - Vilafranca - Vendrell - Valls - Montblanch - Poblet - Prades - Cornudella - Reus y Tarragona, por la mañana, y Tarragona - Vendrell - Garraf - Casteldefels - Esplugas, por la tarde, un trayecto de 285'000 kilómetros, que ha de permitir, forzosamente, a los concursantes obtener clasificaciones máximas, y a los equipos los valiosos premios especiales.

EL FINAL DE LA PRUEBA DE REGULARIDAD Y TURISMO DEL R. A. C. DE CATALUÑA, EN LA EXPOSICION

Ascienden a 85 los coches inscritos para la prueba de regularidad y turismo que se celebrará mañana, domingo, organizada por el R. A. C. de Cataluña, por el circuito de Prades, número que indudablemente supera en alto grado a todas las manifestaciones automovilísticas análogas, celebradas en los últimos años.

Como ya fué anunciado, el control de firma estará situado dentro del recinto de la Exposición y en la Avenida del Estadio, junto a la Puerta Marathon de dicho edificio donde es de esperar que se tribute una calurosa acogida a los participantes en la referida prueba, por parte de los muchos aficionados a los deportes del motor, que se interesan por tal manifestación.

La llegada del primer coche a dicho control de firma, está calculada para las 17 horas, 35 minutos de la tarde, y el desfile final de todos los participantes por las Avenidas de la Exposición, tendrá lugar hacia las 19 horas.

El Comité de la Exposición, cooperando a la interesante prueba automovilística y correspondiendo a la designación del final de la prueba en el recinto del Certamen, ha cedido una Copa de plata, cuya adjudicación queda a cargo del R. A. C. C.

LAWN-TENNIS

LOS CAMPEONATOS DE ESPAÑA

Por creerlo de interés para los aficionados al tennis, publicamos a continuación el historial de los campeones junto con los nombres de los ganadores en las diferentes pruebas de que constan los mismos.

El año 1910 se jugó por primera vez el Campeonato de España, y tuvo lugar su celebración en Madrid. En aquella fecha constaba sólo de la prueba Individual de Caballeros. El año 1923 se añadió la prueba de dobles, que fué ganada en Barcelona por la pareja Juanico-Saprisa. Hasta el año 1925 no se incluyó en el programa la prueba individual señoras de la que fué ganadora por primera vez la señorita Liencres, y el año 1927 se incluyeron las pruebas de mixto y doble señoras. Estas cinco pruebas son las que componen el programa de este año.

Como podrán ver nuestros lectores, en la prueba individual Caballeros, han resultado vencedores tres veces cada uno, Manolo Alonso y Eduardo Flaquer y debiendo ser ganada la Copa de S. M. el Rey cuatro años, cualquiera de estos jugadores que gane este año, pasa a ser propietario de la mencionada Copa.

Vean, pues, nuestros lectores, el programa de las pruebas y sus ganadores en los diferentes años:

Campeones

I. Partidos Individuales de Caballeros. Campeonato Nacional. Copa de S. M. el Rey.

1919, Luis Uhagón, Madrid; 1911, Luis Uhagón, Barcelona; 1912, José Alonso, San Sebastián; 1913, Vicente Marín, Madrid; 1914, José M. Sagnier, Barcelona; 1915, Manuel Alonso, San Sebastián; 1915, conde de Gomar, Madrid; 1917, Conde de Gomar, Bilbao; 1918, Conde de Gomar, Barcelona; 1919, Manuel Alonso, San Sebastián; 1920, Manuel Alonso, Gijón; 1921, F. K. Peach, Huelva; 1922, no se jugó; 1923, Eduardo Flaquer, Barcelona; 1924, Eduardo Flaquer, Huelva; 1925, Raimundo Morales, Santander; 1926, Francisco Sindreu, Zaragoza; 1927, Eduardo Flaquer, Madrid; 1928, Francisco Sindreu, Barcelona; 1929, Enrique Maier, Barcelona.

II. Partidos por parejas de Caballeros. Campeonato Nacional de España.

Campeones

1923, Antonio Juanico y Ricardo Saprisa, Barcelona; 1924, Antonio Juanico y Ricardo Saprisa, Huelva; 1925, Raimundo Morales y José Eduardo de Olano, Santander; 1926, Eduardo Flaquer y Raimundo Morales, Zaragoza; 1927, Eduardo Flaquer y Raimundo Morales; 1928, Eduardo Flaquer y Raimundo Morales, Barcelona; 1929, Francisco Sindreu y Enrique Maier, Barcelona,

III. Partidos Individuales de Señoritas. Campeonato Nacional de España. Copa de S. M, la Reina.

Campeones

1925, Señorita Concha Liencres, Santander; 1926, señora Dutton de Pons, Zaragoza; 1927, señorita Rosa Torras, Madrid; 1928, señora Dutton de Pons, Barcelona; 1929, señorita Lili Alvarez, Barcelona.

IV. Partidos por parejas de señoritas, Campeonato Nacional de España.

Campeones

1927, Baronesa de Segur y señorita Gomar, Madrid; 1928, señoritas María Luisa Marnet y Rosa Torras, Barcelona; 1929, señora María Luisa L. de Morales y señorita Rosa Torras, Barcelona.

V. Partidos por parejas mixtas, Campeonato Nacional de España.

Campeones

1927, Señorita Gomar y Eduardo Flaquer, BarcelonaS ; itR9B IIS91 Flaquer, Madrid; 1928, señora Pons y Eduardo Flaquer, Barcelona; 1923, señorita Torras y Enrique Maier, Barcelona.

ATLETISMO

BANQUETE A LA PEÑA ATLETICA

Como inauguración de la "Peña Atlética" del Real Club Deportivo Español, mañana, domingo, a las doce de la mañana, se celebrará en su local social, plaza de Buensuceso, 3, Bar Panamá, un vermouth de fraternidad.

Para tickets en el mismo local, de ocho a nueve de la noche, cada día, y el domingo hasta las once de la mañana.

LA PRUEBA DE MARCHA DEL COMITE PROVINCIAL

Contrariamente a lo publicado en algunos periódics de esta ciudad, la prueba de marcha atlética de 13 quilómetros, rganizada por el Comité Provincial de la Federación Catalana de Atletismo, no se celebrará hasta el próximo día 18 del corriente.

El recorrido será, el mismo publicado ya en la Prensa, o sea el siguiente: Salida: Campo Cataluña de Las Corts, Avenida Alfonso XIII, calles Mallorca, Bogatell, Martínez Anido, Paseo de Maragall, Alta Mariné, Campoamor, carretera de Cornellá a Fogás de Tordera, Paseo Nuevo, Pí y Molist, Paseo Fabra y Puig, con llegada al campo del Club Deportivo Hilaturas.

En las oficinas de la Federación Catalana, Consulado, 1, cada día, de siete a ocho individuos del Comité Provincial admitirán inscripciones y atenderán cualquier consulta que interese a los atletas.

La inscripción quedará cerrada el día 16 a las ocho de la noche.

EL PROGRAMA ATLETICO PARA LA EXPOSICION

En la reunión últimamente celebrada por el Consejo Directivo de la Federación Catalana de Atletismo, se acordó el siguiente programa atlético, a celebrar en el Estadio de Montjuich:

Mayo, 11: Pruebas dee entrenamiento.

18: Festival de selección.

25: Pruebas de entrenamiento.

29: Pruebas de entrenamiento.

Junio, 1: Pruebas de entrenamiento.

8: Prueba de entrenamiento.

19: Campeonatos de Cataluña (mañana).

22: Campeonatos de Cataluña (mañana y tarde).

Julio, 5 y 6: Campeonatos de España.

Las pruebas correspondientes al entrenamiento de mañana domingo, día, 11, serán las siguientes:

60 m.; 300 m. 2.000 m.; 80 y 200 metros vallas; disco, martillo, altura, longitud y pértiga.

Todos los atletas que deseen participar en estas pruebas, deberán estar mañana, a las 9'30 de la mañana, al pie de la estación del Funicular de Montjuich (Paralelo), donde les será facilitado el correspondiente pase.

Los delegados de los clubs cuyos atletas participen en el entrenamiento, podrán recoger las invitaciones para todos sus atletas, hoy sábado, en las oficinas de la Federación, de 7 a 9 de la noche.

El Consejo Directivo de la Federación recomienda a todos sus atletas participen en el entrenamiento de mañana, pues sus resulatdos servirán para orientar la formación del equipo que debe desplazarse próximamente a Italia.

BOXEO

CAMPEONATOS DE CATALUÑA AMATEURS

ESTA NOCHE, EN LA BOHEMIA, LAS SEMIFINALES DE LOS PESOS MOSCA, GALLO, LIGERO, MEDIO, MEDIOFUERTE Y FUERTE

Esta noche, en la Bohemia, se disputarán las categorías mosca, gallo, ligero, medio, mediofuerte y fuerte, en las semifinales del actual Campeonato de Cttaluña.

En los gallos están: Martínez, de Sabadell, vencedor de los profesionales Güell, Corella, Forcadell y Chiqui; Arias, del Palace, el científico amateur que nunca ha sido vencido, y Minguell, del Diana, la revelación de estos Csampeonatos, venciendo a Pamies, Llorca y Conesa.

En los ligeros queda clasificado para la final, Rich, de Gerona, según el sorteo verificado el pasado sábado, y resultado del mismo el combate Bensan-Cuesta para esta noche como semifinal. Este combate es sin duda alguna, de este Campeonato, el más difícil de pronosticar un vencedor. Bensan, que en cada combate es ovacionado por estilo noble y batallador, se encontrará en el ring con Cuesta, un amateur de fuerte punch, como lo demuestra el haber ganado todos los combates de Campeonato antes del límite y ser una de sus víctimas el internacional Muñoz, de Sabadell, al que hizo abandonar en el tercer round del sábado pasado.

En los medios quedan clasificados: Fontá, del Puching, campeón de Cataluña; Marín, del Palace, que hizo en el Centro de Dependientes match nulo con el anterior, y Torres, del Firpo, vencedor por K. O. técnico de Rjera, de Badalona.

En los semipesados están: Montllor, de Sabadell, campeón de Cataluña y de España; Berat, del Puching; Jordá, de Tarrasa, y Casals, del Palace. vencedor de Isidro por K. O. técnico.

En los pesos fuertes se hallan inscriots: Giralt, del Palace, campeón de Cataluña y España; Viura, un muchacho de 20 años que pesa 93 quilos y mide metro ochenta, y Otto Bronnimann, un formidable atleta alemán, del Cataluña.

***

En una reunión atlética disputada en la Universidad de Drake, el atleta Tommy Ware, logró saltar, con pértiga, 4'25 metros, fracasando luego, por poco, al intendar los 4'31 metros.

Después de su larga excursión por Australia, el doctor Peltzer se encuentra de regreso, asegurándose que no irá de momento a América, pues debe visitar, seguidamente Italia, en dande ha de participar en numerosas reuniones.

El Comité Olímpico Alemán hace bien las casas. Según se nos infarma el presupuesto de gastos votado para la organización del Congreso Olímpico de Berlín importa, en concepto de alquiler de la sala donde se celebrarán las sesiones y gastos de banquetes, la suma de 300.000 francos.

NATACION

DEL C. N. ATLETIC

El Club Natación Athlétic, teniendo en cuenta las muchas solicitudes de ingreso de socios y habiendo casi llegado al límite de la cabida de su nuevo local social, ha creído oportuno fijar derechos de entrada, que son como sigue:

Desde el 16 al 31 del corriente mes, 15 pesetas, y para los meses de junio, julio y agosto, 25 pesetas.

Sin embargo, siempre atento a dar las mayores facilidades posibles, ha prorrogado el plazo libre de derechos de entrada, que finirá el día 15 del actual.

Lo cual se hace saber a los que tenían solicitadas propuestas y todavía no las han presentado, a fin de que se apresuren a hacerlo, para beneficiarse de esta pequeña prórroga.

CICLISMO

EL ENCUENTRO «BERCELONA» (RESERVA)-«GRACIA» LO ARBITRARA COLLS

Para dirigir el encuentro revancha "Barcelona" (reserva)-"Gracia", que ha de jugarse el domingo en el campo de Las Corts, antes del partido de Campeonato de España, ha sido nombrado el colegiado señor Colls.

«FERROVIARIA», 2 - «PEÑA AURORA», 2

Tuvo lugar este encuentro en el campo del «Barcanona», resultando un partido de bastante interés.

El primer tiempo deslizóse con bonitas jugadas, viéndose igualadas las fuerzas y terminando con el resultado de uno a uno.

En el segundo tiempo «La Peña Aurora» dominó durante la mayor parte del mismo, haciendo muy buenas jugadas, obligando a intervenir, constantemente, a la defensa contraria, que estuvo muy acertada y finalizando el partido con el resultado de dos a dos.

PENYA CICLISTA POBLE NOU

El próximo domingo, día 11, celebra esta entidad la solemne bendición de su Banderín, a cual acto tiene el honor de invitar a todas las Sociedades Ciclistas y particulares, como así a los simpatizantes a tal efecto.

Dicho acto se celebrará en Santa María del Taulat, de la mencionada barriada, a las diez de la mañana.

PELOTA VASCA

FRONTON NOVEDADES

Anteanoche se celebró un partido entre Ituarte y Gómez, de rojo, contra Ramos y Guillermo, azules.

Fué tenazmente favorita de la cátedra durante casi todo el partido, la pareja azul, que tuvo una mala actuación, sin poder contener desde el principio del partido la enorme actuación de la pareja contraria, que derrochó voluntad, entusiasmo y arte.

Ramos-Guillermo no actuaron en la forma a que nos tienen acostumbrados, desconcertándose en la mitad del partido, lo que aprovecharon Ituarte y Gómez, siendo Ituarte el que se mostró un maestro en el remate, apuntándose el tanto 40 por 33 los favoritos.—**Irún.**

En Brujas, la vieja capital, los Reyes de Bélgica han inaugurado un bello monumento levantado para perpetuar la memoria del famoso poeta Guido Gezelles. Momento en que los soberanos belgas depositan una corona al pie de la estatua. — (Fot. Keystone)

El Dr. Bernhard Wilhelm von Bülow, que ha sido nombrado secretario de Estado en el Ministerio de Negocios Extranjeros del Gabinete alemán. — (Fot. Scherl)

El Infante Don Carlos, capitán general de Cataluña, felicitando en el Tiro de Pichón, de Sevilla, al duque de Grimaldi, ganador del Gran Premio de la Exposición, en el concurso recientemente celebrado (Fot. Olmedo)

Se realizan trabajos, desde hace tiempo, para coleccionar voces de los animales más diversos. He aquí los debuts, ante el micrófono, de los osos del Jardín Zoológico de Nueva York. Sospechamos que los gruñidos de estos plantigrados no serán muy del agrado de los auditores. — (Fot. Keystone)

Lord Robert Chancellor, alto comisario británico en Palestina, que presentó su dimisión al Ministerio inglés de las Colonias. — (Fot. Keystone)

Pequeña barriada formada en La Coruña, por las casas que un contratista regaló a varios de sus obreros, los cuales trabajaron en su construcción, en horas extraordinarias que les eran abonadas. — (Fot. Cancelo)

Ha sido nombrado para representar al Japón en Francia, el ex ministro M. Yoshizawa. El nuevo embajador ha salido ya de Yokohama para Marsella. — (Fot. Keystone)

La celebrada rondalla gallega «Airiños d'a miña terra», hizo una visita al Palacio de la Diputación Provincial de Barcelona, y en el Salón de San Jorge, de dicho edificio, dió un escogido concierto que merecio grandes alabanzas. En la fotografía aparecen los músicos gallegos, con el presidente de la Diputación, señor Maluquer y Viladot.—(Fot. Domínguez)

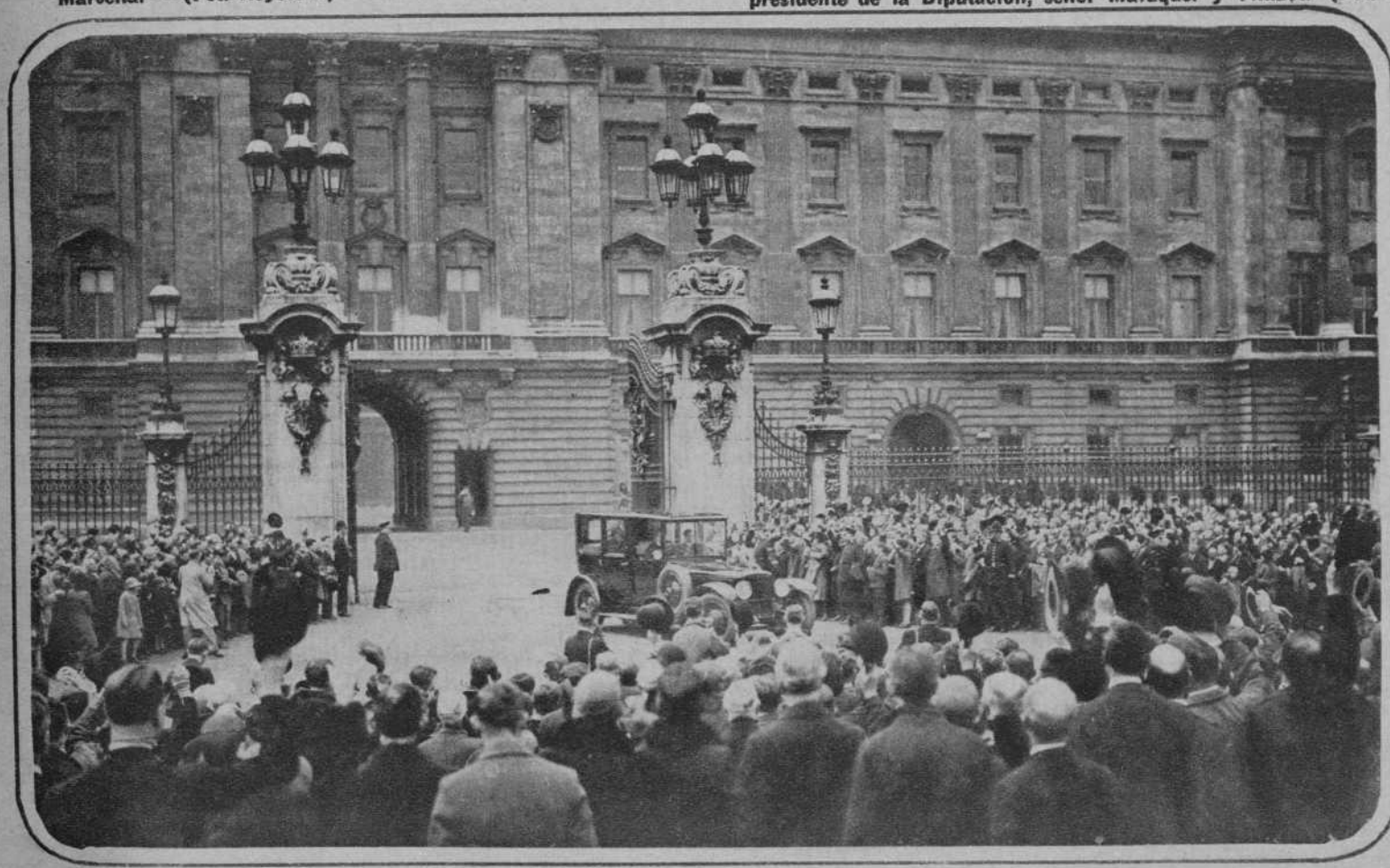

En Londres, la multitud, rodeando el Buckingham Palace, aclamó con entusiasmo al Rey, con motivo de celebrarse el 20 aniversario de su coronación. El momento de salir el monarca inglés de Palacio y recibir el homenaje de la multitud, es el que la fotografía nos muestra. — (Fot. Keystone)

Circula el rumor de que el príncipe Albrecht, uno de los pretendientes al trono de Hungría, se casará próximamente con una joven húngara de posición modesta. Ello, de confirmarse, comprometería seriamente sus pretensiones a la corona. — El príncipe Albrecht. — (Fot. Keystone)

Las «Legionarias de la Salud», institución simpática que funciona en Madrid con éxito creciente, realizan cada domingo saludables ejercicios. Vemos en las fotografías a varias legionarias en su campo, situado a orillas del Manzanares, y a una patrulla con el instructor de la Legión, profesor señor Revuelta

He aquí una escena que recuerda los tiempos de los Tudor, y que acontece frecuentemente ahora en Egham (Inglaterra), con motivo del comienzo de la temporada de excursiones, en coche, a las selvas de Windsor. — (Fot. Keystone)

SECCION COMERCIAL Y FINANCIERA

ECONOMIA - BANCA - BOLSA - NAVEGACION - INDUSTRIA - COMERCIO - TRANSPORTES - SEGUROS

BOLSA

LA SESION DE AYER

Camb. anter.		DIA 9
32'30	París (100 francos)	32'30
39'88	Londres (1 libra)	39'97
1'965	Berlín (1 marco oro)	1'965
43'10	Roma (100 liras)	43'20
114'60	Bruselas (100 belgas)	114'65
1'591	Zurich (100 francos)	1'5925
8'2075	Nueva York (1 dólar)	8'225
3'16	Buenos Aires (1 peso)	3'17
	Deudas del Estado	
73 10	Interior 4 % A.	73'20
73 35	» » B.	73'30
73 30	» » C.	73'30
73 40	» » D.	73'40
73 25	» » E.	73'25
73 25	» » F.	
72 00	» » G.-H.	
86 80	Exterior 4 % A.	
86 25	» » B.	
84 80	» » C.	84'75
84 75	» » D.	84'75
84 05	» » E.	84'00
84 00	» » F.	83'90
86 00	» » G.H.	
78 00	Amortizable 4 % A.	78'00
78 00	» » B.	
78 00	» » C.	
77 50	» » D.	
78 00	» » E.	
94 10	Amortizable 5 % 1920. A.	94'2
94 10	» » » B.	
93 90	» » » C.	
94 25	» » » D.	94'25
93 90	» » » E.	
93 40	» » » F.	
90 25	Amortizable 5 % 1928. A.	90'50
90 25	» » » B.	90'45
90 25	» » » C.	90'40
93 25	» » » D.	
99 25	» » » E.	
88 75	» » » F.	
101 25	Amortizable 5 % 1926. A.	
101 10	» » » B.	
101 10	» » » C.	
101 90	» » » D.	
100 65	» » » E.	
100 25	» » » F.	
93 00	Amortizable 4 ½ % 1928 A.	93'00
92 45	» » » B.	
93 10	» » » C.	
90 75	» » » D.	
90 75	» » » E.	
93 10	» » » F.	
101 60	Amortiz. 5 % 1927. libre. A.	101'75
101 60	» » » » B.	101'60
101 60	» » » » C.	101'65
101 00	» » » » D.	101'65
101 20	» » » » E.	
101 05	» » » » F.	
88 30	Amortiz. 5 % 1927. con. A.	88'35
88 35	» » » » B.	88'25
88 35	» » » » C.	88'35
88 10	» » » » D.	
88 25	» » » » E.	
87 75	» » » » F.	

Camb. anter.		DIA 9
71 25	Amortizable 3 % 1928. A.	
71 25	» » » B.	
71 25	» » » C.	
71 1	» » » D.	
71 10	» » » E.	
71 10	» » » F.	
87 60	Amortizable 4 % 1928. A.	87'75
87 60	» » » B.	
87 50	» » » C.	
87 50	» » » D.	
88 10	» » » E.	
87 90	» » » F.	
100 60	» » » G.-H.	
101 10	Amortiz. 5 % 1929. libre. A.	101'10
100 85	» » » » B.	
10 75	» » » » C.	
100 85	» » » » D.	
100 8.	» » » » E.	
100 8	» » » » F.	
152 75	Bonos Oro Tesorería 6 % A.	154'25
152 75	» » » » B.	154'25
100 85	Deuda Ferroviaria 5 % A.	
100 85	» » » B.	
10 30	» » » C.	
91 25	Deu. Ferrov. 4 ½ % 1929 A.	91'25
91 00	» » » » B.	
90 50	» » » » C.	91'00
	Ayuntamientos	
77 00	Barna. 1904. 4 ½ %	77'00
78 25	Barna. 1906. 4 ½ %	78'15
76 50	Barna. 1920. 4 ½ %	76'50
94 75	Barna. 1921. 6 %	95'00
4 65	Barna. 1926. 6 %	
99 75	Barna. 1925. 6 % Expos.	99'75
95 00	Barna. fc. Balmes 6 %	95'00
94 50	Barna. Puerto Franco. 6 %	94'35
80 50	Barcelona 1928. 5 %	80'35
95 00	Barna. Ensanche 6 por 100, 1927	95'00
82 65	Barna. B. Roma 4 %	
99 75	Málaga. 6 %	99'50
97 25	Sevilla Exposición 6 %	
85 50	Valencia 5 %	
	Diputaciones	
80 00	Barna. serie B. 4 ½ %	79'75
100 75	Barna. 6 %	100'85
101 ..	Provinciales B. G. L. T. 5 por ciento	101'25
	Varias	
96 00	Pto. Barna. 1906 4 ½ %	96'00
101 00	Puerto Melilla 5 %	
90 65	Caja Emisiones 5 %	90'75
98 00	Patron. Nac. Turismo 5 %	
94 00	Banco Hipot. España 4 %	
98 50	» » » 5 %	98'75
133 0	» » » 6 %	
99 25	Crédito Local 5 %	99'25
91 75	Crédito Local 5 ½ %	90'75
86 75	Crédito Local 6 % inter.	87'00
103 00	Junta Mixta U. y Acuartelamiento Barcelona. 5 %	
	Valores extranjeros	
3 26	Cédulas Argentinas. 6 %	3'26
103 00	Empréstito Argentino	102'75
90 00	Deuda Marroquí	90'00
	Ferrocarriles	
72 85	Nortes 1.a serie 3 %	72'75
73 00	Nortes 5.a serie 3 %	
72 25	Espec. Pamplona. 3 %	72'25
74 25	Prioridad Barna. 3 %	74'75
69 25	Segovia a Medina 3 %	69'25

Camb. anter.		DIA 9
72 2.	Asturias 1.a hip. 3 %	72'00
75 50	Léridas. 3 %	75'75
71 75	Villalba a Segovia. 4 %	
82 75	Almansas especiales. 4 %	83'00
71 75	Almansas adher. 3 %	71'75
73 00	Minas San Juan. 3 %	72'75
89 00	Alsasuas 4 ½ %	89'00
85 00	Huescas. 4 %	
106 00	Especiales. 6 %	
101 25	Valencia. 5 %	101'50
95 50	Alar a Santander	
9 65	Alicantes 1.a r. 3 %	69'50
71 00	» 2.a hip. 3 %	
97 50	» A. 4 %	
83 25	» B. 4 %	83'60
79 25	» C. 4 %	79'35
78 85	» D. 4 %	78'75
85 00	» E. 4 ½ %	
16 75	» F. 6 %	96'85
103 05	» G. 5 %	
100 25	» H. 5 ½ %	100'50
103 00	» I. 6 %	103'25
96 75	» I. 5 %	
66 00	Francias 1864. 2 %	67'00
5. 50	Francias 1878.-2 ½ %	54'50
65 35	Córdoba. 3 %	
100 50	Badajoz. 6 %	100'25
38 25	Andaluces 1.a serie v.	
58 35	Id. 1.a serie fijo. 3 %	58'25
37 65	Id. 2.a serie. v. 3 %	37'75
53 75	Id. 2.a serie fijo. 3 %	53'75
99 00	Andaluces. 6 %	
87 00	Españoles. 6 %	
78 75	Cataluña. 6 %	
93 0	» 6 %	
101 50	Cllera. Montserrat. 6 %	
70 00	Secundarios. 5 %	
95 15	Gran Metro 1925. 6 %	95'00
21 75	Cáceres P. variable	21'50
86 75	Metro Transversal. 6 %	87'00
47 00	Orense a Vigo. variable	
101 25	Sarriá a Barcelona. 6 %	
104 5	Tánger a Fez. 6 %	
	Tranvías	
80 00	G. de Tranvías. 4 %	
77 00	San Andrés y Ext. 4 %	
89 00	G. de Tranvías. 5 %	
78 0	Ensanche y Gracia. 4 %	
101 00	Tranvías Barcelona. 6 %	101'00
0 00	Tranvías E. Granada. 6 %	
	Aguas, Canales y Electricidad	
100 5.	Aguas Huelva 6 %	100'5
111 0	Aguas Valencia 6 %	
3 25	Barcelonesa Elect. 1908. 4 %	
95 7	» » 1913. 6 %	96'00
138 00	» » 1920. 6 %	
88 5	Canal Urgel variable	88'00
90 50	Gas F. 4 ½ %	90'50
103 75	Gas G. 6 %	103'25
100 75	Gas Bonos. 6 %	100'5
105 00	Chades. 6 ½ %	
99 25	Cop. de F. Eléctr. 6 % 1921.	99'50
104 00	» » » 1928	
103 50	Energía Eléctrica. 6 % 1928	
1 2 75	Energía Elect. Bonos. 6 %	103'00
1 35	Eléctrica Cinca. 6 %	100'50
101 00	Gas Lebón. 6 %	100'75
102 25	Aguas Barcelona. 6 % C.	102'00
1 3 50	Aguas Barcelona 6 % D.	103'00
93 00	Fuerzas Motrices 1920. 6 por 100	

Camb. anter.		DIA 9
101 00	Fuerzas Motrices, Bonos	101'25
104 00	Riegos Levante. 6 %	
102 25	Unión Eléct. Cataluña. 6 %	102'25
	Navieras	
100 75	Esp. Const. Naval 6 % 1919	
102 50	Idem idem id. 6 % 1920.	
100 00	Idem idem id. 6 ½ % 1924.	
99 25	Idem idem idem id. Bonos	
73 00	Trasatlántica. 4 %	
91 75	Idem 1920. 6 %	92'00
101 00	Idem 1922. 6 %	101'00
95 00	Idem 1925. espec. 5 ½ %	
95 00	Idem 1925. const. 5 ½ %	
98 50	Idem 1926. especiales. 6 %	
85 50	Idem 1928. especiales. 5 %	
100 50	Unión Naval Levante	100'75
101 00	Trasmediterránea 6 % Bonos	101'00
	Varios	
104 50	Asfalto Asland. 7 %	
98 00	Auxi. C. Sansón. 6 %	
97 00	Auxi. Ferrocarril. 6 %	
99 50	C. y. Pavimentos. 7 %	
1 1 0	C. Güell. 6 %	
101 00	Cros. 6 %	
94 00	Construc. Eléct. 6 %	
99 50	Ener. e Indust. Arag. 6 %	99'75
93 00	Finanz. y Miners. 6 %	
92 25	Finan. y Fid. Arnús-Garí 5 %	
101 75	F. O. y Const. 5 % 1925	
96 00	Hotel Ritz. 6 %	
102 25	Hullera Española. 6 %	
95 00	Madrid-París. 6 %	
98 75	Manuf. Colomer Hnos. 6 %	
102 50	Maquinista T. y M. 6 %	102'50
90 25	Metropolitano Const.	
91 75	Manufac. Corcho. 6 %	
103 50	M. Potasa Suria. 7 %	
101 25	Siemens Schuckert. 6 %	
93 50	T. M. P. Española. 7 %	93'50
98 50	El Siglo. 6 %	
	ACCIONES	
	Varias	
111 00	Funicular Montjuich. ord.	110'00
136 00	» » funda.	
112 0	Tranvías Barcelona. ordi.	
108 50	Tranv. Barcelona. pref. 7 %	108'75
99 50	Idem idem id. 6 %	
9 50	Tranvías Granada	
100 5	Catalana Gas. F.	101'00
221 50	Aguas Barcelona. ord.	
124 00	Trasmediterránea no estam	
235 00	» » estampill.	
125 00	Hullera Española	
584 50	Banco de España	
123 00	Banca Marsans	
25 00	Crédito y Docks de Barna.	
101 50	Banco de Cataluña	101'50
125 00	Cementos y Cales Freixa	
230 00	Cros	
257 00	España Industrial	
49 00	Española Petróleos. portad.	4 '00
39 25	Idem id. Partes fun.	
82 00	Española Construc. Eléct.	
83 00	Hotel Ritz	
120 00	Manufacturas Colomer. A.	
120 00	» » B.	
108 00	Telefónica Nacional. pref.	107'75
98 00	Maquinista T. y M.	
271 00	Ford	270'00

VALORES A PLAZOS

Camb. anter.		DIA 9
72 90	Interior. 4 %	
71 25	Amortizable 3 % 1928	
566 25	Nortes	567 50
529 50	Alicantes	531 25
55 00	Andaluces	55 60
33 00	Orenses	
65 8	Cáceres	
50 50	Metro Transversal	
262 50	Autobuses	
545 25	Colonial	548 25
20 00	Río de la Plata	
257 50	Docks	252 50
120 00	Banco de Cataluña	
149 00	Acciones Gas. E.	
674 0	Chades A B C.	675 00
219 65	Aguas	219 50
436 00	Filipinas	437 00
123 75	Hulleras	
9 75	Felgueras	96 75
1132 50	Explosivos	1130 00
588 75	Minas Rif. portador	590 00
72 00	Azucarera Ordinaria	71 75
49 00	Petróleos. nuevos	49 00
270 00	Ford	269 00

METALES PRECIOSOS

Monedas de Oro de Alfonso	150 00
» » Isabel	151 00
» » Onzas y ½	150 00
» » pequeñas	150 00
» » Francos	150 00
» » Libras	37 75
Dólars. uno	7 75
Plata: kilogramo	100 00
Platino: kilogramo	13'000

CAMBIOS DE VALORES NO INCLUIDOS EN LA COTIZACION

Luz Fuerza Levante, 6 %	97 85
General Corcho. 7 % pref.	89 00
Aguas Valencia 1929. 6 %	99 75
Costa Rica	102'25
Barcelona Traction. 1927. 6 %	136 00

Hoy, con motivo del cumpleaños del Príncipe de Asturias, estará cerrada la Bolsa, no celebrándose sesión.

AGENTES DE CAMBIO Y BOLSA DE LA DE BARCELONA

La intervención de las operaciones bursátiles se halla reservada por la Ley a los Agentes, quienes, al expedir póliza, confieren títulos de propiedad de los valores y los hace irreivindicables.

NEGRE, ANTONIO. Plaza de Cataluña, 16. Teléfono 14.273.

BOLSAS EXTRANJERAS

París

VALORES: 9 MAYO 1930

Exterior 4 %	
Cédulas argentinas (nuevas)	45775
Renta francesa 3 %	8700
» 5 %	10175
» 1917 liberada 4 %	10200
» 1918 4 %	100
» 1920 4 %	132,5
» liberada 4 %	10460
ACCIONES	
Banco Español Río de la Plata	574
Crédit Lyonnais	32120
Banque de France	2305
Norte de España	
Zaragoza Alicante	
Andaluces	
Cáceres	
Río Tinto	5050
Royal Dutch	40700
Canal de Suez	18210
F. C. Estr. Alicante. Prid. nac.	
OBLIGACIONES	
Zaragoza Alicante 1.a	1010
» » 2.a	
» » 3.a	
Norte 1.a	
» 2.a	
» 3.a	
» 4.a	
» 5.a	
Barcelona Prioridad	
Pamplona	
Cáceres Variable	322
F. C. Oeste España	6150
Gob.º L. Marruecos 1910. 5 %	1320
Barcelona Traction 5 ½ %	
Tabacos de Filipinas	
Kuhlmann	1040
Wagons-lits	618

CAMBIOS: 9 MAYO 1930

Cambios s/. Londres	12 875
» Nueva York	25492
» Bélgica	35575
» España	311
» Italia	13370
» Suiza	49375
» Dinamarca	
» Holanda	1026
» Noruega	
» Suecia	68450
» Praga	7550
» Rumania	
» Hungría	
» Viena	
» Alemania	60875

APRES:

Libras	12387
Dólares	25493
Francos belgas	35575
Pesetas	310
Liras	13370
Marcos	60850
Holanda	

Londres

CAMBIOS: 9 MAYO 1930

Nueva York	48581
Holanda	120745
Francia	12387
Bélgica	348185
Italia	9267
Alemania	203612
Suiza	250875
España	3983
Dinamarca	181625
Suecia	181085
Noruega	1816
Lisboa	10825
Praga	1397
Austria	344500
Argentina	4359
Río de Janeiro	787
Montevideo	4787
Chile	3993
Buenos Aires sobre Londres	nomina

Ginebra

CAMBIOS: 9 MAYO 1930

París	20255
Londres	25088
Bélgica	72037
Italia	2707
España	6325
Berlín	12321
Viena	7285
Nueva York	51637

Nueva York

CAMBIOS: 9 MAYO 1930

París	39225
Londres 60 días	48351
Idem cable	485 27/32
España	1217
Italia	524 3/8
Berlín	2385 7/8
Suiza	193675
Argentina	3860
Bélgica	39550
Holanda	4017
Suecia	268350
Noruega	2675 7/8
Dinamarca	267550
Brasil	

BOLSAS NACIONALES Y EXTRANJERAS

COTIZACIONES OFICIALES COMUNICADAS POR EL BANCO DE CATALUÑA

Madrid

VALORES: 9 MAYO 1930

Interior 4 %	73'30
Amortizable 5 % 1920	94'10
» 5 % 1927 libre	01'50
» 5 % » con i.	88'15
Cédulas Crédito Local 5 %	87'00
» » » 5 ½ %	91'00
» » » 6 %	99'50
Acciones Banco de España	586'00
» » Crédito Local	285'00
Acciones Azucarera preferentes	
» » ordinarias	71'50
» Felguera	96'50
» Norte	568'50
» Alicante	523'50
» Andaluces	
» Explosivos	1127'00
» Petróleos	139'50

París

VALORES: 9 MAYO 1930

Acciones Norte de España	2425'00
» M. Z. Alicante	
» F. C. Andaluces	
» Crédit Lyonnais	
Banque de Paris	2955'00
Banque de l'Union	2025'00
Société Générale	1805'00
Cie. Générale Electricité	3510'00
Acciones Minera Peñarroya	1040'00
Acciones Riotinto	4980'00
Wagons Lits	618'00
Etabliss. Kuhlmann	1040'00
Electricité & Gaz Nord	1233'00
Senelle Maubeuge	3950'00
Suez Nouveaux	1823'—
Match and Tabacco	
Cª. Tabacos Portugal	383'00
Tabacos Filipinas	

Zurich

VALORES: 9 MAYO 1930

Chade series A. B. C.	2140'00
» » D.	425'00
» » E.	415'00
» bonos nuevos	95'90
Acciones sevillanas	450'00
Cédulas Argentina	92 1/2
Donau-Save-Adria	
Italo-Argentina	408'00
Elektrobank	1240'00
Motor Columbus	1053'00
Islas Guadalquivir. part. f. I. G. Ch	991'00
» » acciones B. B.	617'00

Berlín

VALORES: 9 MAYO 1930

Chade acc. A-C	346 1/2
Acciones Gesfuerel	163 1/2
» A. E. G.	169 1/4
» Farben	181 3/4
» Harpener	125 3/4
» Deutsche Bank	143 3/4
» Dresdener Bank	143 1/2
Discontogesellschaft Ant.	
B. A. T.	101'00
Acciones Reichsbank	293'00
Phoenix. acc.	100 1/4
Hapag. acc.	115 3/8
Norddeutscher Lloyd acc.	115 1/8
Siemens und Halske	244 1/2
Deutsche Abloesungsanleihe	1190'00
½ % Hamburger Hipotec.	930'00

Bruselas

VALORES: 9 MAYO 1930

Chade	14900 –
Gesfuerel	
Banque de Bruxelles	1175'00
» Belge pour l'étranger	1300'00
Barcelona Traction	1140'00
Sidro. ord.	1680'00
Katanga (cementos)	5512 1/4
Intertrop. Comfina	533'00
Société Gén. de Belgique	
Angleur Athus	960'00
Sofina	23300 –
M. Z. A.	
Madrid Tramway	2635'00
Norte de España (f. c.)	

Londres

VALORES: 9 MAYO 1930

ACCIONES

Chade	17'00
Barcelona Traction. ord.	33 1/2
» » pref.	
Brazilian Traction. ord.	49 1/4
Hydroelectric Securities. ord.	46 1/4
Mexican Light & Power. ord.	82'00
» » pref.	76'00
Sidro. ord.	1/2
Primitiva Gas B. Aires	30'00

OBLIGACIONES

Colombia. 1913	92'00
Uruguay. 3 ½ %	67'00
Brasil. 4 % 1910	52'00
» 5 % 1914	77 1/2
» 4 resc.	61'00
» 5 ½ % 1927	85 3/4
México. 5 % 1889	19'00
½ % Barcelona Traction	104'50
½ % » »	56'00
Argentina. cédulas 6 %	41'00
Mexican Tramways	26 1/2

Cambios de Moneda

ORO

Isabel	158 00
Alfonso	157 00
Onzas	157 00
Cuartos	157 00
Pequeños	157 00
Francos	156 00
Libras esterlinas	39 80
Dollars	8 08

BILLETES

Francos	32'00
Libras esterlinas	39'85
Liras	43'00
Reichmark	1'93
Dollars	6'15

Cambios de divisas cheque

NO COTIZADOS OFICIALMENTE

Portugal	0'37	Ptas.	escudo
Holanda	3'315	»	florín
Suecia	2'21	»	corona
Noruega	2'205	»	»
Dinamarca	2'205	»	»
Checo-Eslovaquia	24'40	»	100 coronas
Rumania	4'90	»	100 leis
Austria		»	Schilling
Uruguay			
Alemania		»	reichmark

Mercados extranjeros

MERCADO DE METALES

Londres, 9—Cierre:

Cobre contado	1 6 3
Idem término	51 4 4 1/2
Idem electrolítico (c)	57 0
Idem idem (v)	59 0
Estaño contado	145 3 9
Idem término	146 13 9
Plomo contado	18 0
Idem término	18 1 3
Zinc contado	16 18 9
Idem término	17 12 6

MERCADO DE ALGODONES

Liverpool, 9—Cierre:

Mayo 804; Julio 800; Septiembre 786; Octubre 782; Diciembre 783; Enero 785; Marzo 790; Mayo 793.

Havre, 9.—Cierre:

Balas vendidas: 2.000; Mayo 508; Junio 503; Julio 500; Agosto 494; Septiembre 493; Octubre 489; Noviembre 488; Diciembre 489; Enero 490; Febrero 490; Marzo 492; Abril 492

MERCADO DE CAUCHO

Londres, 9—Cierre:

Disp. 7.0; Abril-Mayo-Junio 7 1/16; Julio-Agosto-Septiembre 7 1/8; Octubre-Noviembre-Diciembre 7 1/4; Enero-Febrero-Marzo 7. 9/16

MERCADO DE AZUCARES

Londres, 9—Cierre:

En crudo: 6.2 1/4; 6.5 1/4; 6.5 1/4; 6.6; 6.9 3/4; 7.5 1/4; 7.9 3/4; 7.11 1/4

Refinados: 8.3; 8.7 1/2; 9.2 1/4

MERCADO DE CEREALES

Liverpool, 9—Cierre:

Mayo 7.6 3/8; Julio 7.7 7/8; Octubre 7.10 1/8

CIERRE DE LAS AMERICAS

DIA 9 DE MAYO DE 1930

Algodones Nueva York

Disp. 1655; Mayo 1635; Julio 1645; Octubre 1494; Diciembre 1506; Enero 1513

Nueva Orleans

Disp. 15663; Mayo 1595; Julio 1511; Octubre 1460; Diciembre 1475; Enero 1481; Marzo 1505.

Cafés Río

Disp. 9 7/8; Mayo 857; Julio 850; Septiembre 833; Diciembre 810; Enero 807; Marzo 798; Mayo 787

Santos

Disp. 1425; Mayo 1328; Julio 1273; Septiembre 1233; Diciembre 1201; Enero 1191; Marzo 1180

Azúcares

Mayo 139; Julio 145; Septiembre 153; Octubre 157; Diciembre 163; Enero 165; Marzo 171; Mayo 178.

Informaciones económicas

EXPORTACION DE ACEITE DE OLIVA

La exportación de aceite de oliva durante el mes de marzo de 1930, según datos facilitados por la Dirección general de Agricultura, fué de 10.869.191 quilos. En marzo de 1929 se exportaron 3,868.437; en marzo de 1928, 14.871,232, y en el quinquenio último, el promedio de la exportación en el mes de marzo es de quilos 9.982,884.

EL PROBLEMA ALGODONERO

El «Boletín del Comité Regulador de la Industria Algodonera», en sus últimos números publica íntegro el interesantísimo informe sobre el verdadero alcance de la crisis de la industria textil algodonera, dirigido al ministro de Economía y que puede ser base de una seria reorganización textil.

LONJA

SESION DEL DIA 9 DE MAYO

Algarrobas: Negras Vinaroz, a 10'00; Vinaroz, rojas, a 9'50; Valencia, a 10'00; Mallorca, a 8'05; Ibiza, a 8'50, los 42 quilos, y Tarragona, a 7'25 pesetas los 40 quilos, todo sobre carro Barcelona.

Alubias: Mallorca, a 103; Trinquillón, nuevas, a 100; Castilla corriente a 115; ídem cribada, a 132; Pinet Valencia, a 102; Ateca, a 112; Avellana a 135; Ganchet, a 200, los cien quilos, sobre carro.

Alpiste: De Sevilla y Málaga, a 100 pesetas los cien quilos, sobre carro.

Arroz: Floreta, de 59 a 60; selecto flor, de 63 a 65; granza, de 69 a 70; matizado corriente, de 55 a 57; ídem selecto, de 58 a 60; ídem Bomba corriente, de 106 a 110; Bomba Calosparra, a 125 lons cien quilos, sobre carro.

Cebada: Segarra, a 33; Mancha y Extremadura, a 33; Aragón y Castilla, a 32 pesetas sobre vagón origen, los cien quilos.

Avena: Extremadura, a 26 pesetas, y Mancha, a 27 pesetas los cien quilos, sobre aquellos vagones.

Garbanzos: Andalucía, blancos corrientes, de 75 a 85; ídem medianos, de 90 a 95, y gordos, de 100 a 130; Castilla superiores, de 160 a 195; ídem pequeños, de 120 a 135; todo por pesetas los cien quilos, sobre carro.

Habones: Safi y Argelia, de 46 a 48 los cien quilos, con saco sobre carro Barcelona.

Yeros: Nuevos a 34 ptas. los 100 quilos sobre vagón origen, con saco.

Harina: Extra blanca, superior, a 75; ídem intervenida, a 67 pesetas los cien quilos, sobre carro fábrica Barcelona.

Despojos: Número 3, de 48 a 49 los cien quilos; número 4, de 25'50 a 26; segundas, de 20'50 a 21; terceras, de 18'50 a 19 pesetas, los 60 quilos; cuartas, de 14 a 14'50 pesetas los 50 quilos, todo con saco sobre carro fábrica Barcelona; Salvado, de 6'50 a 6'75; y salvadillo, de 8 a 8'25 el saco de 140 litros, sin envase, sobre carro fábrica Barcelona.

Arbejones: Navarra, a 50; Málaga y Sevilla, a 41'50 pesetas los 100 quilos sobre carro procedencia.

***

Arribos del día 8, según datos facilitados por la casa J. Alberich Jofré:

Por la estación del Norte: 8 vagones de harina, uno de trigo, seis de cebada, y uno de maíz.

Por la estación de Fracia: 12 vagones de trigo, cuatro de haria, y dos de cebada.

INFORMACION MARITIMA

MOVIMIENTO DEL PUERTO

Día 9

ENTRADAS

Pailebot «Dos Hermanos», de Aguilas, con efectos; vapor francés «Asni» de Mazagán y escalas, con carga general y pasaje d e tránsito; vapor «María R.», de Algeciras y escalas, con 69 pasajeros ycarga diversa; motonave «Infante Don Jaime», de Palma, con 11 pasajeros y carga general; vapor «Duero», de San Feliu, en lastre; pailebot «Estela», de Palma, con efectos; vapor «María Mercedes», de Palma, con un pasajero y carga general; trasatlántico italiano «Conte Verde», de Génova, con 37 pasajeros para ésta y 650 de tránsito; vapor italiano «Pucini», de Trieste y escalas, con carga general; vapor inglés «Pinto», de Cartagena y escalas, con 5 pasajeros de tránsito! bergantín goleta italiana «Angelita», de Ajaccio, con carbón vegetal; vapor correo «Mahón», de Mahón, con diez pasajeros y carga diversa.

DESPACHADOS DE SALIDA

Vapor noruego «Anstvard», con carga general, para Génova; trasatlántico italino «Conte Verde» para Buenos Aires y escalas, con pasaje y cargad iversa; vapor sueco «Abadan» para Saint Rosse, en lastre; vapor danés «Asni», con carga general para Marsella; vapor «María Mercedes», con pasaje y carga general para Palma; vapor «Cabo Blanco, con carga general para Bilbao; vapor italiano «Puccini», con carga diversa para Génova y escalas; vapor «Cervera», con carga varia, para Huelva; vapor «Generalife», con patatas, para Valencia; vapor «Ampurdán», con efectos para Rosas y escalas; vapor correo «Mahón», con pasaje y carga general para Mahón; vapor correo «Rey Jaime I», para Palma, con pasaje y carga general; vapor «Tordera», en lastre, para Santa Cruz de Tenerife; pailebot «Pons Martí», con efecto, para Mahón

NOTICIAS

El vapor inglés «Pinto» trajo de Amberes y escalas 300 toneladas de carga general, cuyo alijo verifica en el muelle de Barcelona, N.

—En su viaje semanal llegó de Trieste y escalas el vapor italiano «Puccini», siendo portador de 3 pasajeros y 90 toneladas de carga diversa. Después de descargar y tomar las mercancías que tenía dispuestas, continuó su viaje de regreso a los puertos de procedencia.

—Regresó de Almería el vapor «María R.» con 69 pasajeros y 447 toneladas de carga, consistente en salvado, aceite, patatas, garbanzos, hortalizas, pescado fresco, ganado lanar y otros efectos, que deja en el muelle de España, W.

—A la hora acostumbrada llegó de Palma la motonave «Infante Don Jaime», conduciendo 111 pasajeros, la correspondencia y varias partidas de tejidos, calzado, obra palma, muebles, jaulas de volatería, cerveza, vidrio hueco, leche condensada, patatas y envases. Por la noche sale para Palma el vapor «Rey Jaime I».

—Procedente de Mazagán, Casablanca y Tánger, llegó el vapor francés «Asni», siendo portador de 1.200 cajas de huevos y 30 toneladas de carga general. Terminada la descarga, continuó su viaje a Marsella.

—Ayer tarde regresó a su procedencia el vapor «María Mercedes», el cual llegó por la mañana de Palma con 2 pasajeros y varias partidas de pieles, ganado vacuno, habas, limones, cemento, almendrón, jaulas de volatería y cajas de huevos.

—Llegó de Ajaccio el velero italiano «Angeletta»,c onduciendo 210 toneladas de carbón vegetal, cuyo alijo verifica en el muelle de Costa.

CAMBIO DE NOMBRE

Ha sido autorizado el cambio de nombre del vapor "Florinda", de la Compañía Transmediterránea, por el de "Río Francolí".

Comandancia de Marina

LLAMAMIENTOS

Por la Secretaría de esta Comandancia se interesa la presentación de la viuda del fogonero preferente Miguel Marubia, para entregarle la cantidad de 1.094 pesetas.

Por la Sección del Detall se llama a los individuos siguientes:

Narciso Guaderachs Vilet, José Deresa Pérez, Joaquín Menné Arizo, Juan Moreno Quijada, Ramón Mir Mir, Vicente Serral Vendrell, Domingo Coll Pont, Juan Ortínez Fábregas y Miguel Alegre Julián.

VACANTE DE PRACTICO

En el "Diario Oficial del Ministerio de Marina" se ha publicado el anuncio de una vacante de práctico del puerto de Santa Cruz de Tenerife.

Atraque de buques surtos en el puerto

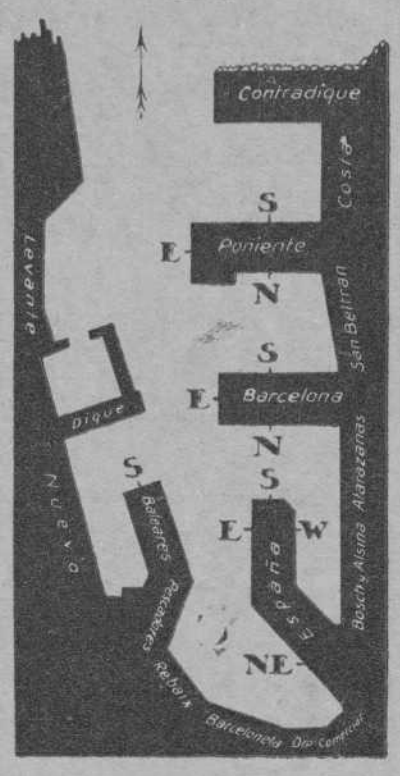

DE TRAFICO

«Abando». España E.
«Aldecoa». España E.
«Aralar Mendi». Barceloneta.
«Antonio López». Levante.
«Berga». España W.
«Betis». España E.
«Bretagne» (noruego). San Beltrán.
«Cabo Huertas». Rabeix.
«Conde de Churruca». Poniente S.
«Dalcairu». Barcelona N.
«Dueso». Barceloneta.
«Enriqueta R.» San Beltrán.
«Flora». Poniente S.
«Florinda». España N.E.
«Helios» (alemán): Barcelona N.
«Infante Don Jaime». San Beltrán.
«José Tartiere». Costa.
«Montevideo». Dique.
«Manuela C. de R.» España W.
«Monte Toro». Barcelona N.
«Manuel Arnús». Baleares.
«María R.» España W.
«Magallanes». Baleares.
«Palacios» (inglés). España S.
«Pacheco» (inglés). España S.
«Pinto» (inglés). Barcelona S.
«Reina Victoria». España N.E.
«Ramón Aolnso R.» Poniente N.
«Río Cabriel». España N.E.
«Río Manzanares». Muralla.
«Stella» (danés). Bosch y Alsina.
«Santiago López». Poniente N.
«Teide». España N.E.
«Valentín R. Senen. Poniente N.
«Virgilio» (italiano). Baleares.
«Virgen de Africa». España W.

AMARRADOS

«Besós» (buque bomba). Muelle Nuevo.
«Dolores de la Torre» (pontón), Poniente S.
«Delfín». Muelle Nuevo.
«Manuel Calvo». Contradique.
«Reina María Cristina». Muelle Nuevo.
«Rey Jaime II». Muelle Nuevo.
«S. Giner». San Beltrán.
«Sixto Cámara». Contradique.
«Salvador». Contradique.
«Tambre». Muelle Nuevo.
Remeu—Coruña

Situación de los buques de Empresas Navieras que visitan nuestro puerto

COMPAÑIA TRASATLANTICA BARCELONA

Reina Victoria Eugenia—Salió Cádiz 8-5 para Santa Cruz de Tenerife
Alfonso XIII—Salió Coruña 6-5 para Habana
Juan S. Elcano—Llegó Cádiz 4-5 de Valencia
C. López y López—Llegó Barcelona 26-12 de Port-Said
Marqués de Comillas—Salió La Guayra 6-5 para Santo Domingo
Legázpi—Salió Santa Cruz de la Palma 24-4 para Río de Oro
Antonio López—Llegó Barcelona 5-5 de Valencia
Magallanes—Salió Las Palmas 8-5 para San Juan de Puerto Rico
Reina María Cristina—Llegó Barcelona 25-9 de Sevilla
Buenos Aires—Salió Nueva York 28-4 para Cádiz
Manuel Calvo—Salió Vigo 8-5 para Nueva York
Manuel Arnús—Llegó Barcelona 29-4 de Cádiz
León XIII—Salió Cádiz 8-5 para Barcelona
Montevideo—Salió Alicante 2-5 para Valencia
Cristóbal Colón—Salió Nueva York 4-5 para Vigo

NAVIGAZIONE GENERALE ITALIANA GENOVA

Augustus—Salió Nueva York 8-5 para Génova
Roma—Salió Gibraltar 5-5 para Nueva York
Giulio Cesare—Pasó por Gibraltar 28-4 para Río y Buenos Aires
Colombo—Salió Calhao 4-5 para Centro América
Virgilio—Salió Génova 6-5 para Marsella
Duilio—Salió Río 27-4 para Barcelona
Orazio—Salió La Guayra 4-5 para Centro América

COMPAÑIA NEPTUN-BREMEN

Saus—En Bremen
Euler—Salió Castellón para Valencia
Vesta—Salió Amberes para Barcelona
Pluto—Salió Cartagena para Bremen
Kepler—Salió Barcelona para Gandía
Hestia—Salió Cartagena para Bremen
Hermes—Salió Marsella para Barcelona
Bessel—Salió Bremen para Amberes
Atlas—En Londres
Olberg—En Londres
Helios—En puerto

SOCIETE GENERALE DE TRANSPORTS MARITIMES A VAPEUR

Ipanema—Salió Valencia 3-5 para Málaga
Mt. Agel—Para Gibraltar 27-3 para Génova
Mt. Kemmel—Llegó Buenos Aires 23-3
Mt. Pelvoux—Salió Alger 4-4 para Barcelona
Campana—Salió Río 20-4 par Las Palmas
Alsina—Salió Mele 27-4 para Génova
Mte. Everest—Salió Río 2-5 para Santos
Mendoza—Llegó Buenos Aires 30-4
Guaruja—Salió Dakar 1-5 para Gibraltar
Mte. Etna—Salió Alger 8-5 para Barcelona
Florida—Salió Las Palmas 25-4 para Río.

COMPAÑIA TRASMEDITERRANEA BARCELONA

Baleares

Infante Don Jaime—Barcelona
Rey Jaime I—Barcelona
Mallorca—Palma
Mahón—Barcelona
Monte Toro—Barcelona
Jorge Juan—Valencia
Tinteré—Palma
Balear—Mahón
Ciudad de Palma—Palma
José Calafat—Palma
Bellver—Palma
Ciudadela—Ciudadela
Cabrera—Ibiza

Canarias

Infanta Beatriz—Barcelona
Isla de Gran Canaria—Tarragona
Isla de Tenerife—Tenerife
Infanta Cristina—Tenerife
Escolano—Vigo
Romeu—Cádiz-Vigo
Plus-Ultra—Cádiz
Teide—Barcelona

Cádiz-Larache

Isla de Menorca—Cádiz

Estrecho

Isleño—Ceuta-Tánger-Cádiz
General Sanjurjo—Tánger
Miguel Primo de Rivera—Ceuta

Málaga-Melilla

A. Lázaro—Melilla
Atlante—Málaga (P.)

Menores

Sagunto—Melilla

Almería-Melilla

Vicente La Roda—Almería

Servicios varios

Mediterráneo—Ceuta
Villarreal—Melilla
Lulio—Ceuta
Draga Amparo—Valencia
Espérides—Málaga
Manuel Espaliu—Málaga
Príncipe Alfonso—Túnez
Peris Valero—Avilés
Río Cabriel—Barcelona
Tordera—Barcelona

Carboneo

Navarra—Gijón
Andalucía—Avilés
Españolete—C. Gata.

Buques flotados

Alhambra—Avilés
Aragón—Gijón
Generalife—Barcelona
J. Verdaguer—Palma
Marqués del Turia—Palamós
Río Manzanares—Barcelona
Santander—Avilés
Torres y Bages—Avilés

Remolcadores

Canarias—Barcelona
Delfín—Barcelona

Pontones carbón

Graz—Málaga

Buques amarrados

Tambre—Barcelona
Játiva—Valencia

Barcelona-Sevilla-Bilbao

IDA

Río Navia—Bilbao
Poeta Arolas—Málaga
Río Berón—Cullera

REGRESO

Florinda—Barcelona
Río Tajo—Cádiz
Río Miño—Villagarcía
Río Segre—Bilbao

Barcelona-Alicante-Orán-Melilla

Ceuta-Málaga

Delfín—Ceuta
Reina Victoria—Barcelona
V. Puchol—Málaga

Barcelona-Valencia

J. J. Sister—Valencia

Barcelona-Cartagena

Canalejas—Cartagena

Málaga-Ceuta

General F. Silvestre—Ceuta

Buques en reparación

Rey Jaime II—Barcelona
Cap. Segarra—Valencia

Buques en construcción

Infante Don Gonzalo—Valencia
Infante Don Juan—Valencia
General Jordana—Cádiz
General Berenguer—Cádiz

Vapores de Hijo de Ramón A. Ramos

DIRECTO PARA
CARTAGENA
Servicio semanal con salida los jueves, a las SEIS de la mañana. Admitiendo carga y pasaje

DIRECTO PARA
AGUILAS, ALMERIA, MOTRIL ALGECIRAS Y MALAGA
Servicio semanal con salida los sábados por la tarde
Admitiendo uarga y pasaje.
También admite carga con conocimiento directo para:
Tánger, Casablanca, Rabat, Mazagán, Safil, Mogador, Tetuán y Kenitra, con trasbordo en Gibraltar.

Para informes dirigirse a su armador y consignatario:
Hijo de RAMON A. RAMOS
PASEO DE COLON, 19. Tél. 15,041

YBARRA Y C.a, S. en C.—SEVILLA

Situación y movimiento de sus buques Trasatlánticos

Mediterráneo-Brasil-Plata

Cabo San Antonio—Mar-Río de Janeiro
Cabo Palos—Mar-Cádiz
Cabo Quilates—Buenos Aires. Sale el 15 para Montevideo
Cabo Tortosa—Génova-Reparación.

América del Norte

Cabo Mayor—Mar-Nueva York
Cabo Espartel—Mar-Cádiz
Cabo Villano—Génova. Saldrá el 7 para Liorna
Nordvard—Mar-Nueva York
Austvard—Barcelona-Génova
Vetsvard—Génova. Saldrá el 7 para Liorna.
Arna—Sevilla-Nueva York
Cabo Torres—Nueva York. Saldrá el 30 para Nueva York
Cabo Santa María—Bilbao

Servicios de cabotaje

Cabo Creux—Musel-Norte
Cabo Ortegal—Málaga-Levante
Cabo Raxo—Sevilla-Norte
Cabo Huertas—Barcelona. Saldrá el 13 para Poniente
Cabo Roche—Bilbao. Saldrá el 11 para Santander
Cabo Quintres—Santander-Villagarcía
Cabo Tres Forcas—Valencia-Poniente
Cabo Carvoeiro—Bilbao. Saldrá el 5 para Santander
Cabo Cervera—Mar-Sevilla
Cabo Sacratif—Barcelona-Levante
Cabo Menor—Málaga-Poniente
Cabo Blanco—Marsella-Poniente
Cabo La Plata—Bilbao. Saldrá el 15 para Santander
Cabo San Vicente—Málaga-Levante
Cabo San Martín—Pasajes-Bilbao
Cabo Peñas—Mar-Bilbao
Cabo Toriñana—Coruña-Sur
Cabo Queje—Cartagena-Poniente
Cabo Cerona—Vigo Norte

BIBBY LINE

Se expiden conocimientos directos desde el puerto de Barcelona para: RANGOON, COLOMBO, PORT-SAID, BOMBAY, KARACHI, MADRAS y CALCUTA, con transbordo en Marsella, a forfait sumamente reducido.
Para informes y detalles, dirigirse a su Consignatario: YBARRA Y Cª, Delegación Barcelona: ANCHA, 23, principal. Teléfono 16.501.

NORD DEUTSCHER LLOYD

Norddeutscher Lloyd
BREMEN

PROXIMAS SALIDAS

DE GENOVA PARA MANILA

Vapor «Coblenz» .. .. .. 29 de Abril
» «Fulda» .. .. 27 de Mayo
» ? .. .. 24 de Junio

DE VIGO PARA RIO DE JANEIRO, SANTOS, MONTEVIDEO Y BUENOS AIRES

Vapor «Sierra Morena» .. 25 de Abril
» «Werra» .. .. 3 de Mayo
» «Sierra Córdoba». .. 16 de Mayo

DE VIGO PARA LA HABANA

Vapor « .. .. » .. ..

DE CHERBURG PARA NUEVA YORK

Vapor «Bremen» .. .. .. 24 de Abril
» «Stuttgart» .. .. .. 2 de Mayo
» «Europa» . .. . 7 de Mayo

PARA INFORMES Y PASAJES, DIRIGIRSE A
BAQUERA, KUSCHE Y MARTIN, S. A.
PASEO DE COLON, 24, PRIMERO —:— TELEFONO 14074

YBARRA y C.a (S. en C.) de Selliva

LINEA DE VAPORES
Servicio fijo de cabotaje:
Sale de este puerto todos los viernes por la noche, vapor que hace las escalas de Tarragona, Valencia, Alicante, Cartagena, Aguilas (quincenal), Almería, Motril, Málaga, Melilla, Ceuta (quincenal), Cádiz, Sevilla, Huelva, Ferrol (quincenal), Avilés (quincenal), Pasajes y Bilbao
Servicio rápido para Galicia y Norte.
Sale vapor todos los martes, por la mañana, para las escalas de Alicante, Málaga, Sevilla, Vigo, Villagarcía, Coruña, Musel-Gijón, Santander y Bilbao.
Servicio para Francia:
Todos los martes salidas de vapores con destino a los puertos de Cette y Marsella.
Servicio rápido quincenal entre Nueva York, Génova y viceversa, con salidas fijas de Barcelona, los días 6 y 21 de cada mes.
Admitiendo carga con conocimiento directo para los puertos de Cuba, México, Santo Domingo y San Juan de Puerto Rico, con transbordo en Nueva York.

ITINERARIOS:

Salidas de Nueva York..	15 y 30				
Salidas de Cádiz..	30 y 15				
Llegadas a Barcelona.. ..	3 y 18	Llegadas y salidas	Barcelona	21 y	6
Salidas de Barcelona.. ..	8 y 29	» »	Tarragona	23 y	8
Llegadas a Génova..	10 y 25	» »	Valencia ..	24 y	9
Salidas de Génova..	15 y 20	» »	Alicante ..	25 y	10
» de Liorna..	18 y 8	» »	Málaga ..	27 y	12
» de Marsella	20 y 5	Llegadas a Nueva York.. ..		13	22

MOTONAVE
CABO VILLANO
Saldrá de Barcelona el día 11 de Mayo de 1930, para
NEW-YORK y FILADELFIA
La carga se recibe al costado del vapor y en el tinglado situado en el muelle Rebaix.
Para fletes e informes dirigirse a sus Consignatarios:
YBARRA Y C.a S. en C. — DELEGACION EN BARCELONA
ANCHA, 23, principal. TELEFONOS 16501 y 19558

NAVIGAZIONE LIBERA TRIESTINA
TRIESTE
SERVICIOS REGULARES MENSUALES

Línea Cuba-México E.E. U.U.
El vapor «RECCA» saldrá de Barcelona el 14 de Mayo de 1930, para Puerto Plat., Habana, Veracruz, Tampico, New-Orleans. Libramos conocimiento directo para todos los puertos de las Repúblicas Dominicanas y Haiti, con trasbordo en Puerto Plata y para todos los de Cuba con trasbordo en Habana.

—:o:—

Línea Centro América California
La motonave «CELLINA» saldrá de Barcelona el 10 de Mayo de 1930, para Colón, Punta Arenas, La Unión, La Libertad, San José de Guatemala, Los Angeles, San Francisco, Steattle y Vancouver.
Libramos conocimientos para los puertos de Venezuela, Colombia, Costa Rica, Ecuador y Bolivia.
ADMITIENDO PASAJEROS DE CLASE Y CARGA

—:o:—

PARA INFORMES
Marítima Italo-Española, S. A.
Agentes Generales en España
Teléfono 11.487 BARCELONA Paseo Colón, 13

American Export Lines

SERVICIO QUINCENAL
Para NEW YORK, FILADELFIA, BOSTON y BALTIMORE

El día 22 de Mayo saldrá el vapor

X

Asimismo libramos conocimientos directos para todos los puertos de CUBA MEJICO, REP. DOMINICANA y PUERTO RICO además de los del interior de los EE. UU.

NORDENFJELDSKE

Para Londres y Amberes

El día 18 de Mayo saldrá el vapor

HAAKON JARL

Admitiendo carga

◆ ◆ ◆

La carga se efectuará por la colla FIDUÉ, muelle Baleares, tinglado número 2. Teléfono 17.504

BARCELONA 29 Rambla Sta. Mónica, 31 — Hijos de M. Condeminas — Cbg. ABAUD. CONDEMINAS — Teléfono 11430

Compañía Naviera SOTA y AZNAR

SERVICIOS REGULARES DE CABOTAJE

SERVICIO CORRIENTE

El martes, 13 de Mayo saldrá el buque motor

ALTUBE MENDI

Admitiendo carga para Vinaroz, Valencia, Sagunto, Alicante, Cartagena, Almería, Málaga, Melilla, Cádiz, Huelva, Sevilla, Vigo, Villagarcía, Coruña, Ferrol, Gijón, Musel, Santander, y Bilbao

SERVICIO RAPIDO

El viernes, 16 de Mayo, saldrá el buque motor

AYA MENDI

Admitiendo carga directamente para Valencia, Alicante, Málaga, Sevilla, Cádiz, Vigo, Villagarcía, Coruña, Gijón-Musel, Santander, y Bilbao

Para ambos servicios se admite carga con transbordo, librándose conocimiento directo para Adra, Algeciras, Ayamonte, Isla Cristina, Ceuta, Larache, Tánger, Casablanca, Villa Sanjurjo, San Esteban de Pravia, y Avilés

Para fletes e informes dirigirse a la COMPAÑIA NAVIERA SOTA Y AZNAR - Delegación de Barcelona. - Vía Layetana, 20 - Teléf. 14.676

HIJOS DE ROMUL BACH, S. en C.

ARMADORES y CONSIGNATARIOS

Servicio regular a puertos del
Mediterráneo, Norte de Africa, Cádiz, Sevilla y Huelva
por los vapores
BERGA, CERVERA, VILAFRANCA, LANDFORT

Tinglado núm. 9, Muelle de España — Teléfono 18274
Oficinas: Vía Layetana, núm. 7 — » 14067

COMPAGNIE DE NAVIGATION PAQUET MARSEILLE

SERVICIO SEMANAL

DIRECTAMENTE PARA **MARSELLA**

saldrá de este puerto el día 17 de Mayo el magnífico correo francés

SOUIRAH

admitiendo carga para MARSELLA, TANGER, CASABLANCA, RABAT MOGADOR, MAZAGAN, KE-NITRA, y pasajeros solamente para MARSELLA

También admite carga con transbordo en MARSELLA para LE PIREE CONSTANTINOPLA, SAMSOUN, TREBIZONDE, BATOUM y eventualmente NOVOROSSIK

Se expenden pasajes de primera, segunda y tercera clase, con embarque en Marsella, para los puertos antedichos DAKAR (Senegal)

Para más detalles, a sus consignatario

IGNACIO VILLAVECCHIA Y C.ª

RAMBLA SANTA MONICA, Núm. 7 — TELEFONO 13.047

ADRIA FIUME

SERVICIO REGULAR SEMANAL CON SALIDA FIJA CADA JUEVES

Directamente entre la Península y los siguientes puertos:
Marsella, Puerto Mauricio, Onegilia, Génova, Livorno, Nápoles, Palermo, Pesina, Malta, Catania, Bari, Trieste, Venecia y Fiume

El jueves 15 de mayo saldrá de este puerto la moto-nave

DONIZETTI

admitiendo carga y pasajeros

La carga se efectuará por la colla Fiduè, Muelle de Baleares, Tinglado núm. 7 Teléfono 17.504

Para fletes e informes dirigirse a su Consignatario

Emilio Aragoni

VIA LAYETANA, 12
TELEFONO 13.876

S. G. T. M.

Próximas salidas de Barcelona:

El vapor

MONTEVISO

Saldrá el día 17 de Mayo para MONTEVIDEO y BUENOS AIRES

El trasatlántico

CAMPANA

Saldrá el día 21 de Mayo para RIO JANEIRO, MONTEVIDEO y BUENOS AIRES

El vapor

CORDOBA

Saldrá el día 31 de Mayo, para RIO JANEIRO, SANTOS, MONTEVIDEO y BUENOS AIRES

La carga se recibe en el muelle Baleares, Tinglado núm. 1; «COLLA TRANSPORTS»

CONSIGNATARIO:
JUAN SALVADOR
RAMBLA SANTA MONICA, 2

TELEFONOS: Sección Pasajes: 41144 — Sección Carga: 18105

Compañía Trasatlántica Española

De Barcelona saldrá el día 15 de Mayo, el vapor

MONTEVIDEO

para CANARIAS y FERNANDO POO

De Barcelona saldrá el día 19 de Mayo, el vapor

MANUEL ARNUS

para SANTIAGO DE CUBA, HABANA y NEW-YORK

De Barcelona saldrá el día 25 de Mayo, el vapor

BUENOS AIRES

para PUERTO RICO, VENEZUELA y COLOMBIA

De Bilbao saldrá el día 30 de Mayo, el vapor

Cristobal Colón

para HABANA y VERACRUZ

Consignatario en Barcelona:
A. RIPOL Vía Layetana, 3 Teléfono 11450

Compañía Trasmediterránea

VIA LAYETANA, 2, BARCELONA
PLAZA de las CORTES, 6, MADRID

SERVICIO SEMANAL y RAPIDO del MEDITERRANEO Y CANTABRICO saliendo de Barcelona todos los jueves

PENINSULA CANARIAS

Servicio quincenal admitiendo carga y pasaje para los puertos del Mediterráneo Las Palmas y Tenerife con salidas los jueves

Servicio rápido de gran lujo BARCELONA CADIZ y CANARIAS

Salida el jueves día 22 de Mayo a mediodía

INFANTA BEATRIZ

SERVICIO BARCELONA-VALENCIA

Salidas de Barcelona: lunes y jueves a las 20 horas

Salidas de Valencia: miércoles y sábados, a las 19 horas, prestado por el magnífico buque a motores

J. J. SISTER

SERVICIO BARCELONA-ALICANTE ORAN

Salida de Barcelona: todos los domingos, a las 8 horas, con escalas en Alicante, Orán, Melilla, Ceuta, Málaga, Ceuta, Melilla, Orán, Alicante y Barcelona

SERVICIO BARCELONA - CARTAGENA

Salidas todos los jueves, a las seis horas

SERVICIO ENTRE LA PENINSULA Y BALEARES

Salidas de Barcelona y Palma todos los días, a las 20'30 horas, por los acreditados vapores Rey Jaime I y Mallorca

Fabre Line

Para New-York y Filadelfia

Saldrá el 15 de Mayo el vapor

KEPWI KHALL

admitiendo carga

Para fletes e informes dirigirse a la

AGENCIA MARITIMA DELGADO
Plaza Medinaceli, 5
Tél. 24605 — Tinglado 17232

COSULICH LINE

Línea rapidísima de gran lujo para NEW-KOK

Saldrá el 16 y 19 de Mayo, respectivamente, de NAPOLES y LISBOA la lujosa y rápida motonave

SATURNIA

24.000 toneladas — 21 millas

Lloyd-Triestino-Puglia-Marítima Italiana

SERVICIOS AEREOS

S. I. S. A.-Aéreo Expresso Italiana
Pasaje de ADP[illegible]

BARCELONA R. Sta. Mónica, 2 **BAIXAS**
Teleg. BAIXASIA — Tel. 12.492

Compañía "NEPTUN" - Bremen

Servicio regular semanal para los puertos de

AMBERES y BREMEN

Todos los vapores que prestan este servicio admiten pasaje de primera clase y carga.

Con transbordo en AMBERES y BREMEN, admiten también carga con conocimiento directo para los principales puertos de

ALEMANIA	LETONIA	FINLANDIA
IRLANDA	POLONIA	DINAMARCA
INGLATERRA	ESTONIA	SUECIA
HOLANDA	RUSIA	NORUEGA

Próximas salidas:

Para LONDRES, BREMEN, AMBERES

SALDRA FIJAMENTE EL DIA 11 DE MAYO (MEDIODIA) EL VAPOR

"HELIOS"

Para BREMEN, AMBERES

SALDRA EL LUNES, DIA 12 DE MAYO, EL VAPOR

"VESTA"

La carga se admite en el tinglado número 2 del muelle de Baleares, sin cobrar gasto alguno por concepto de almacenaje.

Para pasajes, fletes y demás informes, dirigirse a sus Consignatarios:

COMERCIAL COMBALIA-SAGRERA, S. A.

-:- PASEO COLON, 23, 1.º -:- TELEFONOS: 14.831 Y 19.323 -:-

Para LONDRES

Saldrá el domingo, 11 mayo (mediodía) el vapor

"HELIOS"

Saldrá el jueves, día 15 de mayo (mediodía) el vapor

"LIVORNO"

El domingo, día 18 de mayo (mediodía) el vapor

"HERMES"

Para LIVERPOOL

Saldrá hoy, día 10 de mayo (noche) el vapor

"DUERO"

Saldrá el jueves, día 15 de mayo (mediodía) el vapor

"JAN"

Saldrá el domingo, día 18 de mayo (mediodía) el vapor

"MANCHURIAN"

Para fletes y demás informes, dirigirse a sus consignatarios:

Comercial Combalia Sagrera, S. A.

Paseo de Colón, número 23, primero — Teléfonos 14.831 y 19.323

LINEA MACANDREWS

PARA LONDRES
Saldrá el día 11 de Mayo, el buque a motor

PINTO

PARA LIVERPOOL
Saldrá el día 13 de Mayo, el vapor

FLORENTINO

PARA LIVERPOOL Y GLASGOW
Saldrá el día 13 de Mayo, el vapor

CHURRUCA

PARA LONDRES Y HAMBURGO
Saldrá el día 15 de Mayo, el vapor

CANO

PARA LIVERPOOL
Saldrá el día 16 de Mayo, el buque a motor

PELAYO

PARA LONDRES
Saldrá el día 18 de Mayo, el vapor

CORTES

PARA MAS INFORMES, DIRIGIRSE A **MACANDREWS & Co. Ltd.**
Paseo de Colón, 24 - BARCELONA - Teléfono 15482

Vapores de P. GARCIAS SEGUI

Servicio fijo: SEMANAL para CASTELLON
QUINCENAL para VINAROZ

Salidas: Barcelona, todos los lunes. De Castellón, todos los jueves. De Valencia, los martes. Admitiendo carga y pasaje.

SERVICIO REGULAR DIRECTO BIMENSUAL PARA

HUSEL - GIJON

por vapores carboneros, admitiendo carga a fletes reducidos.

Para más informes dirigirse a

P. GARCIAS SEGUI

PASEO COLON, 8, ENTRADA PLAZA, 8, PRINCIPAL, TELEFONO 15.887.

EL DIA GRAFICO EN CATALUÑA

Telegramas Telefonemas De nuestros Corresponsales

TORROELLA
VARIAS NOTICIAS

Torroella de Montgrí, 7.—En el Cinema Montgrí anuncian para el domingo las superproducciones Paramount "Las cuatro plumas" y "Luna de hiel".

—En el teatro Coll dió una conferencia el ingeniero agrónomo don Luis Cuní sobre el tema "Fertilización de la tierra".

—Por no acceder los patronos a la demanda de dos pesetas de aumento de jornal, que pedían los obreros albañiles, se han declarado éstos en huelga, quedando paralizadas las obras.

—Ha fallecido doña Ana Polit, madre del compositor de sardanas y director de la cobla Montgrins, don Joaquín Vallespi.—C.

PUIGCERDA
OBITUARIO — OTRAS

Puigcerdá, 8.—Ha fallecido en ésta el colono del mauso llamado "Mas d'en Cònsul", don Clemente Majoral.

—La brigada municipal está procediendo a la canalización del trozo de acequia existente entre la torre conocida por el nombre de "Journoud" y la acera de Pedraza. Esa reforma es de gran utilidad por cuanto dicho trozo estaba hecho una lástima, debido a la mala construcción de la acequia.

—Ha contraído matrimonio en la parroquia de San Juan de Horta doña Elena Durán Rosell con el joven doctor don Enrique Liance Vasil.

Nuestra enhorabuena.

—El tiempo se mantiene muy variable, no dejando la rufaca la cima de las montañas, lo cual motiva un fuerte y persistente viento que es la causa de que baje la temperatura, temiéndose por las recientes plantaciones y los árboles que están en flor.—C.

SEO DE URGEL
VARIAS NOTICIAS

Seo de Urgel, 8.—El domingo último, el F. C. Balira de esta ciudad, estuvo en Solsona para jugar un partido de fútbol con el local de dicha población, siendo su resultado un empate a un goal.

—Se halla bastante mejorado de su enfermedad el propietario agricultor don Martín Bordes. Celebramos la mejoría y le deseamos un rápido y completo restablecimiento.

—En el Palacio Episcopal se celebró una de las conferencias generales reglamentarias de las Conferencias de San Vicente de Paúl, la cual fué presidida por el obispo doctor don Justino Guitart, habiendo asistido a la misma todos sus cofrades.

—Pasa unos días al lado de su familia en esta ciudad doña Angela Abreu, madre de la esposa de nuestro particular amigo don Enrique Monrós, comerciante de ésta.

—Han empezado las obras de derribo y nueva construcción de la casa que posee don Félix Duat en la calle de San José de Calasanz.

VILLAFRANCA DEL PANADES
LA SECRETARIA DEL AYUNTAMIENTO — VARIAS

Villafranca del Panadés 8.—Hallándose vacante la plaza de secretario del Ayuntamiento en nuestra localidad, por edicto de la Alcaldía se anuncia que hasta el día 15 se recibirán solicitudes para la ocupación de dicho cargo, que se retribuye con 6,050 pesetas anuales.

—Se han reunido los elementos del Bloc Catalanista, para cuidar de la reorganización de su entidad, que estaba cerrada desde hacía algunos años.

—El Comité organizador de Agrupación Republicana recibe todos los días valiosas altas a dicha agrupación. Se prepara una reunión para uno de los próximos días.

—Se han reunido las Comisiones de los Comités obreros que organizaron la Fiesta del Trabajo de este año para hacer una liquidación de la recaudación y destinar el producto a la Comisión de fondos pro presos sociales.—C.

CARDEDEU
HOMENAJE AL DOCTOR DRAPER

Cardedeu, 8.—Con gran solemnidad celebróse en esta villa el homenaje al doctor don Lorenzo Draper Franquesa, al que asistió un gran gentío.

A las tres de la tarde reuniéronse en la plaza del pueblo el Ayuntamiento en corporación, el juez municipal, el cura párroco, la Junta de la Hermandad de San Antonio, la Agrupación coral del Ateneo Cardedeu, los doctores Font, Jaén, Codinach, Piña, Grau y Puig, subdelegado del distrito doctor Canal, doctor Juan Draper Alarás, quien representaba al homenajeado y al Colegio Oficial de Médicos de Barcelona; doctor Teixidó, y distinguidas personalidades de la colonia veraniega.

Formada la comitiva, ésta se dirigió al domicilio del doctor Lorenzo Draper, quien por estar enfermo no pudo concurrir al acto.

Seguidamente, el alcalde accidental, señor Arquer, procedió a descubrir la lápida en la calle que en lo sucesivo llevará el nombre del ilustre doctor.

Luego, la comitiva se trasladó al entoldado donde tuvo lugar una sesión dedicada al doctor Draper, en la que hicieron uso de la palabra para ensalzar las dotes y virtudes del homenajeado, el presidente de la Hermandad de la Santa Espina, señor Giró; el señor Cumellas, en representación del Ateneo, Asociación Coral y de la Hermandad de San Antonio; el doctor Canal, y finalmente el doctor Draper Alfarrás siendo todos muy aplaudidos.

La placa ofrecida al doctor Draper nombrándole hijo adoptivo de Cardedeu es una verdadera obra de arte labrada en mármol y plata, adquirida por suscripción popular.

Tan simpático acto terminó cantando la agrupación coral bajo la batuta de su director, Antonio Camp, "Salut als cantors" y "L'Empordà", que fueron calurosamente aplaudidos por la numerosa concurrencia que asistió al mismo.—C.

LERIDA
UN MENDIGO SE SUICIDA ARROJANDOSE A UN POZO

Lérida, 9.—Mañana comenzarán en ésta las tradicionales fiestas de San Anastasio, patrón de la ciudad.

Al mediodía saldrá de las Casas Consistoriales el pregonero que recorre las calles anunciando dichas fiestas.

—Ayer tuvo lugar la recepción definitiva de las obras de construcción del camino vecinal de Artesa de Segre a Vives.

—El presidente de la Diputación Provincial ha invitado a las autoridades y representaciones, al acto de administrar la sagrada comunión a los enfermos del Hospital, acto que se celebrará mañana.

—Con un azadón se causó una herida en el pie izquierdo Juan Miracle, de 21 años, que habita en una torre sita en el término de Granadella.

Fué asistido el herido en la Casa de Socorro.

—La temperatura máxima registrada en ésta durante las últimas 24 horas, fué de 21 grados, y la mínima, de 12 sobre cero.

—Mañana habrá mercado agrícola en Sitges y Manresana.

—Han terminado las obras de construcción del camino vecinal de Cervera a Tora.

—En un pozo sito en la partida de Grañadellas, en Grañena de Cervera, fué hallado el cadáver de un hombre.

Identificado, resultó ser el de un mendigo que, desde hacía unos días, merodeaba por aquellos alrededores.

El cadáver no llevaba ropa alguna, la cual fué encontrada cerca del pozo. Créese se trata de un suicidio.

GERONA
VARIAS NOTICIAS

Gerona, 9.—Mañana, sábado, dará su anunciada conferencia en Salt el joven letrado don Juan López, quien disetará acerca del tema «El momento social y político.

—El padre y el hijo que fueron ayer arrollados por un tren expreso en las inmediaciones de Fornells, se apellidan Casanovas.

El hijo continúa en el hospital de Gerona.

—Para contender con el «F. C. Villafranca», en quinto partido correspondiente al Torneo de clasificación, se desplazará a aquella población, el próximo domingo, el primer equipo de la «U. D. Gerona».

Este partido ha despertado gran interés entre los aficionados al fútbol y serán muchos los que el domingo marcharán a Villafranca para presenciar el encuentro.

—Organizado por el «Grop Excursionista Gironí», y bajo los auspicios de dicha entidad, tendrá lugar el domingo, en el Santuario de Rocacorcada, un concurso de ramos de flores silvestres.

—El día 24 del corriente inaugurará una Exposición de sus cuadros en la Sala Parés, de Barcelona, el notable pintor ampurdanés don Jaime Palmarola.

—La conferencia que mañana, en el Ateneo de Gerona, dará don José Pujol, será avalodara con la proyección de varias diapositivas de paisajes.

VILLANUEVA Y GELTRU
NOTICIARIO

Villanueva y Geltrú, 8.—Con gran complacencia, los vecinos de la calle Pi y Margall han visto instalados unos faroles de gas de suma necesidad, en las esquinas de la calle de Matanzas y Rambla de Samá.

Y ahora que hablamos de esta concurrida vía, recordamos al alcalde atenga el ruego que le hicimos de que mande regar diariamente la mencionada Rambla.

—En el Fomento del Baile Popular dió una conferencia sobre el tema "La posición de Catalunya en el moment actual" el abogado señor Carrasco Formiguera. El orador, al terminar su conferencia fué muy aplaudido.

—En el Centro Democrático Federalista, el escritor don Angel Samblancat dió una conferencia, hablando sobre "Acción ciudadana", resultando muy interesante, siendo el orador ovacionado.

—La Junta directiva de la Juventud del Trabajo ha quedado constituida de la forma siguiente:

Presidente, don José María Foradada; vicepresidente, don Francisco Ferrer; tesorero, don Francisco Sanromá; contador, don Francisco Rafols; secretario, don Juan Carbó; vocales, don Francisco Sánchez y don Manuel Corbeto.

—Para el día 15 del corriente se anuncia el estreno en el teatro Artesano de la película sonora que alcanzó un gran éxito cuando se estrenó en Barcelona "Hollywood Revue".—C.

MATADEPERA
NOTAS LOCALES

Matadepera, 8.—Esta población celebrará con toda solemnidad la fiesta de San Isidro. La Hermandad del mismo nombre honrará a su patrón con los siguientes cultos:

Pasacalle, oficio divino con acompañamiento de orquesta, lucida procesión, canto de los gozos en loor del Santo y gran concierto vermouth en el Casino, bailándose seguidamente la tradicional "gardaula". Amenizará el programa la aplaudida orquesta Fatxendas, de Sabadell.

También la Sociedad recreativa Juventud Matadeperense ha contratado para los bailes y conciertos a la orquesta "Antiga Terrassa".

—Son muchas las familias veraniegas que, aprovechando las brisas rimaverales, vienen a ésta para disfrutar de tan simpática fiesta. —Corresponsal.

SABADELL
LOS CONFLICTOS SOCIALES

Sabadell, 9.—Continúa todavía latente el conflicto planteado hace unos tres meses en la fábrica de los señores Humet y Garriga, si bien actualmente tienen en marcha la maquinaria a base de acudir al trabajo algunos esquirols.

Ello ha hecho que los huelguistas de esta fábrica hayan emprendido varias veces contra tales esquirols, creándose, como ahora ha ocurrido, que éstas han sido perseguidos y coaccionados en plena calle al dirigirse y al terminar del trabajo.

A pesar de cuantas entrevistas ha celebrado nuestra primera autoridad local con la Comisión de trabajadores y los patronos han resultado inútiles ante la actitud de estos últimos. Ello ha motivado algunas reuniones entre las clases trabajadoras, todo lo cual hace creer que, de continuar los señores Humet y Garriga sosteniendo su punto de vista como hasta ahora, a no tardar podría originarse en nuestra ciudad un conflicto de carácter general.

—Anoche, en la Academia de Bellas Artes, celebróse el tercer concierto de la serie confiada al "Quinteto Padró", de nuestra ciudad, viéndose el lujoso salón de dicha entidad muy concurrido, teniendo en cuenta la capacidad del local, de un selecto auditorio que tributó repetidas ovaciones a los ejecutantes por su acertada interpretación.

—Por ahora no ha sido autorizada todavía la apertura de ninguno de los locales de espectáculos que desde hace varios días permanecen cerrados por virtud de orden gubernativa en vista de las malas condiciones de higiene y seguridad que todos ellos reunían. A pesar de haberse indicado a los propietarios o empresarios de tales inmuebles que no sería levantada la clausura hasta que no se hayan llevado a cabo las reformas necesarias, nos consta que durante todos estos días lo único que tales señores han procurado ha sido ver por todas las maneras si logran que se les autorice hacer funcionar de nuevo sus locales sin más que haber realizado algún conato de reforma.

El público en general aplaudió la actitud adoptada por las autoridades, y confía que las órdenes que se transmitieron habrán de cumplirse, no permitiéndose por más tiempo que continúen los abusos que hasta ahora, dadas las circunstancas que favorecían a tan desaprensivos empresarios, han tenido que soportar nuestros ciudadanos.

—El joven artista local Marcelo Centellas inaugurará en breve una interesante Exposición de cofres de madera tallada en la Academia de Bellas Artes. Con dicho artista expondrá también un buen número de pinturas y dibujos la señorita María Teresa Bedós.

Por tratarse de dos artistas que comparecen por primera vez ante nustra afición y por las noticias que tenemos, podemos asegurar que la Exposición habrá de verse muy visitada.

—Esta tarde, a la hora de costumbre, se ha reunido la Comisión Municipal Permanente, al objeto de tratar sobre los diferentes asuntos que integran el orden del día, los cuales han sido aprobados por unanimidad.

Además, se han tomado los siguientes acuerdos:

A propuesta del señor Gomá, para que se amplíen las inspecciones de locales de espectáculos en todas aquellas entidades que posean teatros.

A propuesta del señor Buxeda, para que se interese la derogación de las disposiciones que prohiben la ostentación en público de banderas regionales y el uso del idioma catalán en las escuelas y para asuntos oficiales de orden interno.

Propuesta por el alcalde se ha autorizado al secretario para poder nombrar empleados interinos para el confeccionamiento del censo electoral.

TARRASA
NOTICIARIO LOCAL

Tarrasa, 9.—En el local social de Radio Club Tarrasa ha quedado instalada una Biblioteca muy bien surtida de las principales revistas españolas y extranjeras, a disposición de sus asociados.

—Los servicios prestados por la brigada sanitaria del Laboratorio de Higiene del partido de Tarrasa, en el transcurso del pasado mes de abril ascienden a 2,231 servicios.

—Ha sido trasladado a la prisión de nuestro partido Ignacio Gastó, complicado en la estafa de autos, ocurrida el pasado mes.

—El próximo domingo, por la tarde y noche, actuará en el teatro Principal la compañía dirigida por don Ricardo Calvo, la cual pondrá en escena dos interesantes obras de su importante repertorio.

DEL TRIBUNAL INDUSTRIAL

Por el obrero Jaime Pont Fornells ha sido interpuesto recurso de revisión ante la Audiencia Territorial contra la sentencia dictada en 24 de abril último en los autos sobre reclamación de 1,600 pesetas por salarios contra el patrono don J. Lluch Colomer, que le absolvió de la reclamación.

Ante el expresado Tribunal ha sido presentada demanda en reclamación de 3,286'50 pesetas como indemnización por accidente del trabajo del obrero Manuel Morante Pérez contra el patrono contratista don Fablo Gorina Gamarrón, para la celebración del oportuno antejuicio ha sido señalado el día 20 del actual, a las once.

Ante el mismo Tribunal ha sido presentada demanda en reclamación de 436 pesetas por salarios del obrero Manuel Lavernia Ariñó contra el patrono industrial don Isidro Riera, establecido en la calle de la iglesia, número 15, para la celebración del oportuno antejuicio, ha sido señalado el día 19, a las nueve y media.

—El próximo domingo, a las doce de la mañana, será filmado el magnífico salón que en la Exposición de Barcelona tiene instalado el Instituto Industrial de esta ciudad, destinada a la película oficial de la Exposición, la cual, además de abarcar los jardines, fuentes luminosas, Pueblo Español, monumentos y pabellones, comprenderá los más escogidos y destacados stands e instalaciones industriales, y entre ellas la suntuosa sala del Instituto.

La casa editora de la película nos ruega hagamos público que, en el indicado día y hora, procederá a la filmación de aquel local a fin de que, cuantos interesados en la Exposición de los artículos en él contenidos y cuantas demás personas deseen figurar en calidad de concurrentes o visitantes, puedan acudir al stand del Instituto, para figurar en la película, la cual, una vez terminada, será proyectada en numerosos locales de España y del extranjero, en las travesías de buques, Exposiciones y Ferias internacionales, Cámaras de Comercio, etc., constituyendo en todo momento un recuerdo vivo de tan importante manifestación, en la que los industriales tarrasenses añiadas al Instituto han contribuido de una manera tan brillante.

REUS
DEL AYUNTAMIENTO — NOTICIAS VARIAS

Reus, 8.—En la sesión celebrada por la Comisión Permanente se dió cuenta de una instancia de los abastecedores de carnes vacunas pidiendo se dé cumplimiento a lo dispuesto en el reglamento del matadero, por lo que concierne a la clasificación de las reses vacunas; otra de doña María Sardá, viuda de Vernis, interponiendo recurso de reposición contra el acuerdo adoptado por la Comisión Permanente, por el que se le obliga a la devolución de unas cantidades, y otra de doña Teresa Molner de Bofarull, en la que formula recurso de reposición contra el acuerdo de la Permanente referente a la concesión de agua potable que fué hecha a la casa número 3 del Arrabal de Robuster, propiedad de la recurrente.

Se acordó el traspaso de dos propiedades funerarias a favor de don Jaime Grau Monclús y Teresa Molas Sardá.

—La Sección Excursionista del Centro de Lectura organiza para el domingo una excursión al Panadés.

—La Guardia municipal ha publicado una lista de los objetos hallados durante el pasado mes de abril, que se hallan depositados en la jefatura a disposición de sus propietarios.

—Para el día primero de junio prepara la Sociedad La Roca una excursión a la ermita del Remei de Alcover, para la cual cuenta ya con muchas inscripciones.

—Promete revestir extraordinario éxito el festival deportivo que, organizado por el "Catalunya Nova", se efectuará en su campo de la carretera de Tarragona el domingo. A más del partido de fútbol que su primer equipo jugará contra una selección de la provincia y para cuyo encuentro la "Rambla de Catalunya" ha cedido once preciosas medallas para el equipo vencedor, se celebrarán diversas pruebas de atletismo por los atletas del Reus Deportiu, Ploms y Atlétic Club.—C.

TARRAGONA
VARIAS NOTICIAS

Tarragona, 9.—Una camioneta de esta matrícula cayó a la acequia denominada «Res de Major». El coche sufrió grandes desperfectos y el chófer el consiguiente susto.

—La Cámara Oficial Agrícola, en la imposibilidad de pasar por los respectivos domicilios de los propietarios de algarrobos del término municipal de Tarragona, ruega a éstos que pasen por sus oficinas a fin de poder firmar la instancia que ha de elevarse al presidente del Consejo, conocida ya por la mayoría de dichos propietarios.

—El próximo lunes, día 12, dará un concierto de violín ante la Sociedad «Filarmónica», de Tarragona, la violinista húngara Jelly Daranyi.

—Ha fallecido en esta ciudad, a la edad de 69 años, el antiguo industrial tipógrafo don Pedro J. Llorens, cuya muerte ha sido muy sentida.

—Para hoy está convocada la Comisión provincial de Monumentos.

—Se ha celebrado el acostumbrado mercado semanal de vinos.

El comercio exportador se limita a las operaciones necesarias de momento.

Se cotizan los vinos blancos de alta gradación, a ocho reales; los de poca, de seis y medio a siete; los vinos tintos, de siete a siete y medio; las mistelas, a trece reales; los vinos destinados a la destilación, a cinco y medio y seis reales, y los alcoholes a 240 pesetas el hectolitro.

—Hoy se reunirá el Claustro del Instituto de segunda enseñanza, para tratar de la formación de tribunales para los próximos exámenes y fijar los días de su actuación.

—Para esta noche, a las diez, está convocado el «Orfeó Tarragoní», en Junta general ordinaria.

—El próximo domingo la colonia valenciana de esta ciudad organiza diferentes festejos con motivo de celebrarse la fiesta de la Virgen de los Desamparados.

BANQUETE HOMENAJE AL CORONEL DON JOSE SALGADO

Este mediodía, en el hotel Europa, se reunieron en fraternal banquete los jefes y oficiales del regimiento de Almansa, tributando homenaje al coronel de dicho regimiento don José Salgado, quien por haber cumplido la edad reglamentaria pasará a la reserva dentro de breves días.

Presidieron el banquete, junto con el homenajeado, el general de División señor García Fuentes, el presidente de la Asociación de la Prensa local, señor Dalmau, y los ayudantes del gobernador militar de la plaza.

A los brindis se pronunciaron varios discursos enalteciendo la personalidad del coronel Salgado.

LA COMISION DE MONUMENTOS

Se ha reunido la Comisón municipal de Monumentos, bajo la presidencia de don Eduardo Toda.

La Comisión quedó enterada de haber sido expedido a Madrid el expediente relativo a la cantera romana del Medo, como asimismo de haber sido hechos efectivos los créditos que hacen referencia a las obras en los Monasterios provinciales de Poblet y Santas Creus, las cuales han sido ya comenzadas.

Dióse cuenta a los reunidos de la reciente visita que realizaron a Poblet el abad y dos monjes de la Comunidad de San Isidro en Venta de Baños, cuya Orden desea volver a Poblet, ocupando tan sólo la parte de Levante detrás de la iglesia mayor, dejando libre al público lo restante del Monasterio.

Tratáronse en la reunión otros asuntos de interés.

BADALONA
UNA ORDEN DE LA ALCALDIA AL VECINDARIO — SUCESOS

Badalona, 9.—Por la Alcaldía se hace saber al vecindario que por higiene y para evitar molestias, es preciso que al barrer las aceras se tenga antes la precaución de regarlas, en la inteligencia de que a los que no cumplan tal medida sanitaria les serán impuestas las correspondientes sanciones.

Se reitera esta orden de la Alcaldía con la firme creencia de que los vecinos se harán cargo de la necesidad de su cumplimiento, tanto para bien de los mismos como para evitar el tener que tomar las medidas extremas.

—Antonio Pumareda Alar, de cuarentiún años, fué mordido por un perro que le causó una herida contusa en la pierna izquierda de pronóstico leve.

—En la barriada de la Salud sostuvieron una reyerta José Delegido Juan y Rosendo Altras Vilar, resultando el segundo con varas lesiones leves de las que fué asistido en el Dispensario municipal.

—Al apearse de un tranvía en la Avenida de Alfonso XIII María Martínez Pérez, fué atropellada por el automóvil número 43,046 B., que se dió a la fuga después de consumado el atropello. La María fué asistida en el Dispensario de diferentes lesiones. De todo ello se dió cuenta al Juzgado.

—Los días 10, 11 y 12 se celebrarán solemnes festejos en honor de San Anastasio, patrón de la ciudad, entre ellos funciones teatrales en los teatros Zorrilla, Guimerá y Nuevo.

En el segundo de dichos coliseos, el lunes próximo se representará la obra catalana "La cançó de la puntaire.—C.

IGUALADA
NOTICIARIO

Igualada, 9.—El domingo, en el teatro Ateneo Igualadino, actuará la compañía de zarzuela de Jorge Castells, poniéndose en escena, por la tarde, las obras "Los de Aragón", "Los Claveles" y "La boda de la Paloma", y por la noche "La boda de la Paloma" y "La ventera de Ansó"

—En el Club Excursionista celebróse una reunión de socios igualadinos de la Asociación Protectora de la Enseñanza Catalana, para organizarse de nuevo y nombrar la Comisión delegada local Fueron designados los señores Juan Sabaté, Luis Riba Martí, Ramón Godó, Emilio Lloret, Martí Mercader, Arcadio Sabaté y Bartolomé Más

—El reverendo padre Antonio María de Barcelona, capuchino, dará una tanda de ejercicios espirituales, exclusivamente para jóvenes obreras, en la iglesia de las reverendas madres Escolapias, empezándose el próximo lunes, a las ocho de la tarde

—El curso de Gramática Catalana que se dará en el Ateneo Igualadino a cargo del profesor don Arturo Martorell será inaugurado el martes, día 13 del actual, a las nueve de la noche.

—La gran misa que se estrenará con motivo de la festividad de San Isidro, a cargo de la Cámara Agrícola Oficial de Igualada, será acompañada al órgano por el mismo autor, reverendo José María Padró, organista de la Sede de Gerona. Dirigirá el coro el reverendo Juan Crivillers, maestro de la Capilla parroquial.

—Tenemos noticias de que ha sido nombrado corresponsal literario en esta ciudad de nuestro colega "La Vanguardia" el procurador de los Tribunales don Venancio Dalmau Jover.

—La Biblioteca "L'Escón", de Barcelona, tiene en cartera para su publicación la obra "Marcel", de nuestro compatricio don Manuel Gomis y Sentís.

—La sección teatral de la Asociación de Estudiantes del Ateneo Igualadino el día 17 del actual representará la obra catalana "El mas perdut", con la cooperación de la actriz señora Rovira.

—Ha sido asistido en el Dispensario médico municipal don Juan Codina, panadero del vecino pueblo de Odena, por haber sido cogido en la engravación de una máquina, produciéndole heridas en los dedos de una mano.

—La Asociación de Antiguos Alumnos y Amigos de la Escuela Pía organiza para el día 25 del actual una excursión a Tarragona.

RIPOLL
LAS FIESTAS DE SAN EUDALDO

Ripoll, 8.—Ha sido publicado el programa de las fiestas que celebrará esta villa durante los días 10, 11 y 12 del corriente en honor a su atrón, San Eudaldo, figurando las siguientes fiestas religiosas:

Sábado, día 10, repique general de campanas, y por la noche, solemnes completas en la iglesia de San Eudaldo.

Domingo, día 11, a las siete, oficio en la iglesia del Santo; a las diez, traslado de las sagradas reliquias de San Eudaldo, desde su iglesia a la Real Basílica de Santa María, en la cual se celebrará un oficio solemne, loando las glorias del Santo el orador sagrado reverendo Pedro Fontell.

Por la tarde, Rosario, conclusión de la novena y bendición del algodón, en la iglesia de San Eudaldo.

A las siete, procesión con asistencia del Ayuntamiento y demás autoridades de la villa.

Fiestas populares: Sábado, día 10, a las nueve de la noche, sardanas en la plaza de San Eudaldo y paseo Ragull.

Domingo, día 11, a las ocho de la mañana, pasacalle; a la salida del oficio, sardana de honor frente a las Casas Consistoriales, dedicada al Ayuntamiento.

Tarde, a las dos, conciertos en las Sociedades Cooperativa la Economómica Ripollense por la orquesta "Unió Artística" de Granollers; en el Ateneo "Flor de Maig", en la Academia Católica y en el Casino de Ripoll. Bailes en las Sociedades y sardanas en el paseo Ragull.

Funciones teatrales en la Academia Católica y en el Salón Condal, y ópera en el Casino de Ripo.

Lunes, día 12, sardanas en la plaza de la Libertad, conciertos en las Sociedades y bailes de sociedad en el Salón del Centro y sardanas en el pase oRagull.

Por la noche, audición de sardanas en la Academia Católica y plaza de la Constitución y función de cine y varietés en el Salón Condal y bailes de despedida en las Sociedades y Casino de Ripoll.—C.

INFORMACION NACIONAL

CABLE - TELEFONO
TELEGRAFO y RADIO

De la jornada regia

Nuevo subsecretario del Ministerio del Trabajo. -- El Rey recibió en audiencia a los generales Sanjurjo, Cabanellas, Sojo, Sala y Hermosa, y numerosas Comisiones de distintos Cuerpos, en audiencia militar colectiva

Madrid, 9. — Despacharon con el Rey los ministros de Fomento y Trabajo.

El señor Matos, al salir de Palacio, dijo a los periodistas que no había llevado firma al Monarca.

El marqués de Guad-el-Jelú manifestó que el Rey había firmado un decreto nombrando subsecretario del Ministerio del Trabajo a don Felipe Gómez Cano y director general de Acción social a don José Aragón.

El Rey recibió luego en audiencia militar a los generales Sanjurjo, Cabanellas, Sojo, Sala y Hermosa, así como a otros jefes y oficiales.

También recibió a los agregados navales italianos señores Gabetti y Spolety.

El Monarca recibió seguidamente en audiencia militar colectiva, a numerosas comisiones de distintos Cuerpos, en la misma forma que lo había hecho antes de su viaje a Sevilla.

Entre otras representaciones, desfilaron las de Capitanía general, Lanceros, Artillería a caballo, Escuela de Tiro, Lanceros del Príncipe, Aviación, primera comandancia de Intendencia, Cazadores de María Cristina, primero, 26 y 27 tercios de la Guardia civil, regimientos de Ferrocarriles, León, y Wad-Ras, batallón de Lanzarote, primero de Artillería ligera, comandancia de Carabineros y Ministerio del Ejército.

El Príncipe de Asturias recibió en audiencia a don José Primo de Rivera y al embajador de Alemania, que iba acompañado del duque de Vistahermosa.

FIRMA DEL TRABAJO

Madrid, 9. — El Rey ha firmado los siguientes decretos del ministerio del Trabajo:

—Nombrando consejero del Patronato del Instituto Profesional de Inválidos del Trabajo, a don Pedro Martínez Saralegui.

—Idem. subsecretario del ministerio a don Felipe Gómez Cano, que continuará ejerciendo las funciones de director general de Trabajo.

Idem director de Acción Social a don José Aragón Montejo, que desempeñará también la Dirección de Seguro y Ahorro.

—Concediendo Medallas del Trabajo a los siguientes señores:

De oro: A favor de don Antonio Freixach y conde del Rosillo.

De plata: A don Fernando y don Fermín Rosillo, a don José Rosales, a don Eusebio Montes de Ayala, a don Carlos Bohigas, a don Juan Pérez Ortega, a don Federico Conde y Losada, a don Félix García Bosch y a don Sebastián Corts.

INSCRIPCION BORRADA

Bilbao, 9. — Tras de varios días de intenso trabajo, unos canteros han logrado suprimir del monumento al Sagrado Corazón de Jesús, de la Plaza de Bélgica, una inscripción que decía: «Viva Rusia», y que fué escrita noches pasadas.

La inscripción había sido hecha con ácido, que había penetrado hondamente en la piedra.

EL CREDITO DE LA UNION MINERA

Bilbao, 9. — La revista «Bilbao», en su número de hoy, dice tener noticias de haberse llegado ya a resultados satisfactorios en las gestiones realizadas por la Comisión liquidadora del crédito de la Unión Minera y los que fueron consejeros de dicha entidad bancaria, al efecto de la aportación metálica de éstos para la liquidación del citado establecimiento.

AVIONETA QUE VA DE SEVILLA A BARCELONA

Sevilla, 9.—Esta mañana, a las siete, se elevó en la base aérea de Tablada, en la avioneta que llegó anteayer, el vicepresidente del club de Alemania, Von Hoep para continuar el recorrido del itinerario aéreo organizado para el mes próximo.

La avioneta tomó rumbo a Almería y Barcelona.

EL MOMENTO POLITICO

El señor Sánchez Toca refiere su impresión después de la visita a Palacio. La creación del carnet electoral a semejanza de otros países. - El delegado regio del Trabajo en Barcelona. - El «remitido» de los estudiantes de Valencia relatando como un grupo formado por unos veinticinco individuos asaltó el local social de la F. U. E., armados de garrotes y pistolas

Madrid, 9. — «A B C» publica hoy una interviú con el señor Sánchez de Toca, acerca de su visita de ayer a Palacio. Dice el ex presidente del Consejo:

—Escribí al duque de Miranda y desaparecidas las causas que motivaron mi alejamiento, creí que sería citado por el Rey dentro de unos días. La cita ha sido inmediata a la petición, cuestión de horas. Hemos hablado de muchas cosas interesantes. He encontrado al Monarca muy entonado, muy animoso.

Respecto a la situación política actual dice:

—La creo falta de coherencia y sobrada de confusión. A mi juicio la Monarquía es en nuestro país una institución milenaria, de honda tradición: algo consustancial con nosotros mismos. ¿Es qué puede desaparecer por que sí en un momento? ¿Y después? ¿No piensan en esto los que la combaten? Si no hay tacto en las conductas, en ese período de tránsito preveo una situación caótica y anárquica.

Interrogado acerca de la concentración de conservadores, dice:

—¿Qué conservadores? Porque los matices se prolongan hasta lo infinito. Conservador es Sánchez Guerra y ya ve usted; conservador es Burgos Mazo y no tengo para qué señalar su actitud. Si se trata de conservadores organizados, la realidad impondrá que se haga la unión.

Respecto a las elecciones, cree que se celebrarán este año.

Termina el señor Sánchez de Toca diciendo que habrá Cortes, aunque no como él las quisiera. «Todo lo que no sea un Parlamento con doscientos miembros, a lo sumo, me parece propicio a la charlatanería y a la vacuidad« Esa muchedumbre parlamentaria es ineficaz; pero, en fin...»

VISITAS AL PRESIDENTE

Madrid, 9.—El jefe del Gobierno recibió esta mañana al capitán general de Canarias, al general don Virgilio Cabanellas, al coronel de artillería señor Novello, al auditor de división Miquelet de Mendilune, al teniente coronel Del Río, archivero de Oficinas militares señor Alonso, comandante Solá y capitán René, que van a Santander para recibir material de artillería. También recibió al teniente de Carabineros señor Camps.

LA AGRESION A LOS ESTUDIANTES

Valencia, 9.—En la madrugada, en la Oficina de Censura, se autorizó la publicación del «remitido» de los estudiantes de la F. U, E. en el cual relatan la agresión de que fueron objeto la tarde del miércoles, al anochecer, presentándose en el local de la F. U. E. el director de «El Diario», Luis Lucia, acompañado de 25 individuos, armados de garrotes, que se distribuyeron por las dependencias, apaleando a los estudiantes, amenazándoles con pistolas e insultando a cuatro señoritas que allí había, Después destrozaron todos los cristales y muebles. Luego añaden que presentaron al Juzgado la correspondiente denuncia, etc.

—Una comisión de padres de estudiantes visitó al gobernador para solicitar la reapertura de las clases.

Los estudiantes se encuentran en actitud pacífica.

DECLARACIONES DE MARCELINO DOMINGO

Zaragoza, 9.—El "El Heraldo de Aragón" publica unas declaraciones de Marcelino Domingo respecto a la opinión que le merece la disopsición del Gobierno suspendiendo los políticos.

Dice el señor Domingo que ello es la prueba más ostensible de la imposibilidad de que un Gobierno monárquico pueda afrontar las consecuencias de una campaña electoral.

MANIFESTACIONES DEL MINISTRO DEL TRABAJO

Madrid, 9. — El ministro del Trabajo recibió esta mañana a los periodistas, y les dió cuenta de los decretos sancionados hoy por Don Alfonso, nombrando subsecretario del Ministerio y director general de Acción Social.

El ministro elogió las condiciones de los designados.

Habló luego de la serie de proposiciones de tipos de carnet que se le habían hecho ante la idea de adoptar en España el carnet electoral.

El asunto — añadió el ministro— lo llevaré definitivamente estudiado al próximo Consejo de Ministros, que ha acogido la idea con gran interés.

De todos los carnets que he visto y estudiado — siguió diciendo —, el que más me gusta es el que se usa en La Argentina; pero el que adoptásemos en España, si llegásemos a esto, tendría que ser algo más modesto. El carnet argentino está garantizado por una serie de documentación que aquí no está el público preparado para adquirir. Desde luego este carnet ha tenido una gran aceptación por parte del Gobierno.

Habló luego el ministro de la cuestión de los Noticieros del Lunes.

—Ayer — dijo — me he ocupado de esta cuestión. Mañana espero tener un cambio de impresiones con el Subsecretario de la Presidencia y someteré el asunto a la aprobación del Gobierno en el próximo Consejo.

El problema — dijo el ministro — reviste modalidades varias. «El Noticiero del Lunes» es completamente diferente a la «Hoja Oficial» de Barcelona, por ejemplo. Creo que en la resolución se podrá atender la mayoría de las aspiraciones de la Prensa. Mi propuesta no tendrá más que una finalidad, ampliamente benéfica o, en todo caso, en favor de los periodistas, pero nunca en favor de las empresas.

Anunció luego que el domingo emprenderán una excursión cuarenta alumnos de la Escuela Social del Ministerio, que van a ver la Exposición de Sevilla.

Habló luego del nombramiento de Delegado Regio de Barcelona, y anunció que está al habla con una personalidad de Barcelona y que el oportuno decreto espera someterlo a la firma del Rey el próximo viernes.

—¿Sería un buen candidato para el cargo el ex alcalde de Barcelona, señor Martínez Domingo? — le preguntó un periodista.

—Si lo acepta, excelente — contestó el señor Sangro.

NOTICIAS DE GOBERNACION

Madrid, 9. — Visitaron esta mañana al ministro de la Gobernación la Unión de Municipios Españoles, que le comunicaron la constitución de la nueva Junta, presidida por el alcalde de Madrid, y al mismo tiempo le anunciaron que se organiza un Congreso, que se ha de celebrar en el mes de octubre en Valencia, y en el que se han de examinar las ventajas e inconvenientes que ha ofrecido en la práctica el Estatuto Municipal.

También recibió el ministro a una comisión de matronas, que le dieron las gracias por la colegiación obligatoria a los gobernadores civiles de Navarra y Tarragona y al conde del Asalto.

El ministro de la Gobernación, al recibir a los periodistas les manifestó que no había ninguna novedad.

Como los periodistas le preguntasen acerca de una suscripción entre funcionarios del Ministerio, el ministro manifestó que no era cierto que al personal del Ministerio de la Gobernación se le obligue a sufrir descuentos para suscripciones dedicadas a homenajes. La Habilitación tienen ya orden de no hacer esta clase de descuentos, y de realizarse alguna suscripción, tendrá carácter voluntario y la recaudación, por lo tanto, será en esos casos particularmente, en que para nada intervenga la Habilitación.

En Secretaría—terminó diciendo el ministro—les facilitarán las noticias telegráficas que se han recibido hoy.

En efecto, en la Secretaría del Ministerio facilitaron la siguiente nota:

"Salamanca. — Continúan clausuradas la Universidad y la Facultad de Medicina. Existe tranquilidad absoluta, haciéndose la vida normal y corriente en la población.

Teruel.—En el punto denominado "El Campo", término de Bronchales, aterrizó una escuadrilla, mandada por el capitán Mata Martínez, compuesta de los aparatos 56, 62, 64 y 70, pilotados por el capitán Lorente y mecánico Cabezas; suboficial Polo y mecánico Fernández; sargento Naranjo y mecánico Gil; jefe de escuadrilla y mecánico Palos, procedentes de Getafe, grupo 31. La causa del aterrizaje fué la rotura del plano inferior izquierdo y pirámide del ala de un aparato, no ocurriendo accidente alguno.

Huesca.—Continúa la huelga entre obreros peoenes de las obras de la capital.

Murcia.—Reina absoluta tranquilidad.

Bilbao.—Continúa en igual estado la huelga entre obreros de la fábrica de hojalatería de Pochel."

BANQUETE AL PRINCIPE DE ASTURIAS

Madrid, 9. — En el Hotel Ritz se ha ofrecido por los jefes y oficiales del Regimiento de Infantería del Rey un almuerzo al príncipe de Asturias, con motivo de su cumpleaños.

Se sentaron a la mesa presidencial con el príncipe los generales Burguete, presidente del Tribunal Supremo del Ejército y Marina, Barrera, Sanjurjo, Vallejo, Berenguer (don Federico), Rodríguez de Ribera y otros muchos.

El presidete del Gobierno y ministro del Ejército, general Berenguer, no pudo concurrir por impedírselo ocupaciones inaplazables.

La oficialidad del Regimiento concurrió al banquete, que en total constaba de 80 cubiertos.

La orquesta del Hotel ejecutó un escogido programa.

No hubo brindis. A los postres, el coronel Castillo felicitó al príncipe, en nombre de todos los comensales, y éstos subrayaro aquella muestra de respeto y afecto con un aplauso nutrido.

La sobremesa se prolongó durante más de media hora, al cabo de la cual se retiró el agasajado, quien fué despedido en la puerta del Hotel, de igual forma que se le recibió, por las autoridades militares y comisión organizadora del acto, que resultó cordial.

LOS CONFLICTOS OBREROS

Sevilla, 9. — El gobernador ha conferenciado esta mañana con el delegado regional del Trabajo, tratando de las gestiones que realiza para resolver los conflictos obreros pendientes.

Las elecciones y otras cosas...

Madrid 9.—He tenido el honor de estar presente en una conversación en que se hablaba, con el jefe del Gobierno, de la conveniencia de que los ciudadanos puedan utilizar, al ir a las urnas, el carnet electoral.

El presidente demostró que tenía prisa. Le interesaba saber cuándo podrían estar terminados esos carnets.

Receloso, hubo de decirme:

—Esta prisa mía les extrañará a ustedes, los periodistas, que tan escépticos suelen mostrarse cuando oyen hablar de las próximas elecciones.

—Precisamente...

—No; ya he visto que usted es de los pocos que hablan de las elecciones sin ironía. Me refiero a los periodistas en geenral. También comparten ese escepticismo la mayoría de nuestros políticos, y no están en lo cierto. No hay nada que nos detenga en nuestro propósito firmísimo. El Gobierno tiene el convencimiento de que es en las urnas donde tienen que ventilar todos los pleitos, ya que por el ejercicio del sufragio el país podrá señalar a la política nacional los rumbos que considere más convenientes. Somos los primeros en desear que el Parlamento funcione cuanto antes.

Don Dámaso Berenguer — no le llamo general desde que es presidente, y creo estar en lo cierto — ha dicho estas palabras sinceramente. El tono de su voz, la energía de la expresión y la vivacidad de su mirara — de esa fría mirada de hombre nórdico, subrayada por una sonrisa de elegante indiferencia británica — ponían en evidencia la veracidad de sus afirmaciones. El, tan frío, se expresó, seguramente sin proponérselo, con una fogosidad meridional completamente opuesta a su habitual temperamento sereno y ecuánime.

Algunos de sus íntimos confirmaron luego lo inquebrantable del propósito que anima al presidente desde el día en que se hizo cargo del Poder echándose sobre los hombros el fardo pesadísimo de la liquidación de la obra de la Dictadura. Mejor dicho: de la liquidación en su primera parte, ya que la segunda corresponde al futuro Parlamento. Dicho propósito lo comparten unánimemente todos los ministros.

Muchos temen — hay que decirlo — que las algaradas últimas retrasen el momento electoral.

—De ningún modo — le oí decir a persona enteradísima —; eso está liquidado. Sabemos perfectamente de dónde partió la idea de alterar el orden. Si nos gobernase una dictadura, a estas horas habría algunos personajes en la cárcel. El Gobierno se ha limitado a vigilarles de cerca y a tomar todas las medidas necesarias para asegurar el orden. Para ello no hacen falta medidas extremas. Es una cuestión de policía.

Alguien nombró a Unamuno.

—No; a Unamuno le embarcaron.

—Entonces fué un capitán Araña al revés.

—Justo.

—¿Y ese cuento de los conspiradores?...

—Esto, un cuento, que sirvió para alarmar a Marañón y a los treinta políticos que, a instancias suyas, se reunieron ayer en casa de Villanueva.

—¿Por qué no se les ocurrió reunirse cuatro días antes?...

—Será que tienen malos informadores.

—Pero lo del cuento...

—El sueño de una noche de mayo.

Esto es todo. Los bien enterados, los seriamente enterados, creen que el Poder Público está más fortalecido que nunca; aseguran que tendremos elecciones; afirman que no se volverán a producir alborotos; que, en breve, regirán las libertades constitucionales íntegramente y que, antes de fin de año, el pueblo decidirá.—ESPINEL.

Dice el señor Tormo

Las noticias recibidas acusan tranquilidad en las Universidades. -- Se ha agotado el crédito para las obras de consolidación que se realizan en el templo del Pilar, de Zaragoza, por lo que será preciso arbitrar otro nuevo

Madrid, 9. — El ministro de Instrucción Pública regresó esta mañana de Sevilla.

A mediodía recibió a los informadores, a quienes dijo que los incidentes ocurridos ayer en aquella Universidad carecieron de importancia.

Las noticias recibidas de otras Universidades acusan tranquilidad. En algunas se dieron las clases en perfecto orden.

Ignoraba el señor Tormo cuando se reanudarían las clases en aquellas Universidades que, como la de Madrid, están cerradas, cuya resolución depende de las autoridadees académicas a la vista el curso que sigan los sucesos en relación con el orden público.

El señor Tormo conferenció extensamente con el arzobispo de Zaragoza el cual le informó de las obras de consolidación que se realizan en el templo del Pilar.

Como el crédito concedido por el Gobierno está agotado ya, será preciso arbitrar otro nuevo. Afortunadamente, las condiciones de seguridad del edificio han mejorado mucho, merced a las obras realizadas por los arquitectos, pero desde luego la obra necesaria para consolidar bien el edificio no está terminada.

LA UNIVERSIDAD DE VALLADOLID CONTINUA CLAUSURADA

Valladolid, 9,—La Universidad continúa clausurada.

La F. U. E. ha publicado una nota significando que no ha tomado parte en la organización de la huelga escolar y anunciando que ha cursado por la vía legal una protesta contra los excesos de la fuerza pública contra sus compañeros madrileños.

Aconseja la reintegración de los escolares a sus clases tan pronto como se abra la Universidad.

LOS ALUMNOS DE LA ESCUELA DE VETERINARIA EXPRESAN SU PROTESTA

León, 9.—Los alumnos de la Escuela de Veterinaria no entraron hoy en clase en las primeras horas de la mañana. Luego algunos asistieron, desarrollándose a última hora algunas protestas dentro del edifiicio, que obligaron a salir a los alumnos del quinto año.

LOS CORONELES QUE HAN DE ASCENDER A GENERALES

Madrid, 9.—Los coroneles que asisten al curso de aptitud para el ascenso a generales visitaron esta mañana el aeródromo de Cuatro Vientos.

Les acompañaba el jefe superior, general Balmes.

La unión de Municipios españoles

Bajo la presidencia del alcalde de Madrid se reunió ayer el Consejo directivo con asistencia de representantes de diversos Ayuntamientos, acordándose que el Congreso municipalista se celebre en Valencia

Madrid 9.—Bajo la presidencia del alcalde de Madrid se reunió esta mañana el Consejo directivo de la Unión de Municipios españoles, concurriendo representantes de los Ayuntamientos de Valencia, Salamanca, Zaragoza, La Coruña, Arnedo y Segovia.

Se eligieron presidente y vicepresidente, respectivamente, al marqués de Hoyos y al señor Martínez Domingo.

Tratóse en la reunión de la organización del V Congreso Nacional Municipalista, que se celebrará en Valencia del 5 al 12 de octubre y de una Exposición de proyectos urbanísticos.

También se trató de las reclamaciones hechas por diversos Ayuntamientos acerca del impuesto de firmes especiales, de la designación de funcionarios y obreros municipales por el Ramo de Guerra, de la patente nacional y de la Real orden prohibiendo a los Ayuntamientos concertar empréstitos sin autorización del ministro de Hacienda.

Se aprobó una conclusión encaminada a dar impulso a la propaganda de la Unión de Municipios, y que ésta tenga representación en la Asamblea Internacional de Ciudades en Lieja y Amberes.

Por último, se leyeron algunas propuestas y reclamaciones de diversos Ayuntamientos, acordándose, finalmente, visitar al jefe del Gobierno y a los ministros de la Gobernación y de Hacienda para informarles de los acuerdos tomados.

INGENIEROS IBERO-AMERICANOS

Bilbao, 9.—Esta mañana, a las 11'40 ellgaron de San Sebastián los ingenieros ibero-americanos, que fueron objeto de una recepción, a las doce, en el Ayuntamiento, y de otra, a la una, en la Diputación.

En ambos actos se pronunciaron discursos de saludo recíproco entre los presidentes de las Corporaciones respectivas y el ministro de El Salvador.

Esta tarde, a las cuatro, presenciarán un partido de pelota en el Frontón, y a las cinco visitarán la factoría Euskalduna y la Escuela de Ingenieros Industriales.

EL ORFEON OVETENSE, A MADRID

Oviedo, 9.—El lunes, a las siete y media, saldrá para Madrid el Orfeón ovetense en tren especial.

En la fiesta asturiana que se ha de celebrar en el Plaza de Toros madrileña tomarán parte los ases de la canción astur y parejas de baile.

Acompañarán al Orfeón muchos entusiastas.

ATROPELLOS AUTOMOVILISTICOS

Ecija, 9.—En la calle de la Victoria, que divide la carretera general, vienen ocurriendo desde hace tiempo diversos atropellos, debido a la gran velocidad de los automovilistas, que no tienen en cuenta que es el sitio más peligroso de la población.

Hoy ha habido que lamentar dos nuevas desgracias, cuyas víctimas han sido dos niñas de corta edad

El atropello fué ocasionado por el automóvil de la matrícula de Sevilla número 12.490, propiedad de don José Ruiz Gonzqlez, y que conducía Bartolomé López Castillo.

Al parecer, el coche, que venía a bastante marcha y con dirección a Córdoba, al llegar al sitio antes indicado, atropelló a la niña Dolores Copete, de 13 años de edad, y a Valle Díaz Vargas, que intentó evitar el atropello de la primera, fué alcanzada también por una de las aletas del coche, siendo despedida a gran distancia, a la vez que el auto pasaba por encima del cuerpo de Dolores.

El chófer quiso evitar el accidente y al tratar de cerrar fuertemente el freno dió con la cabeza en el parabrisas, que rompió, produciéndose él lesiones en la frente.

En el mismo coche fueron conducidas las heridas a la Casa de Socorro; en el benéfico establecimiento fueron asistidas por el médico y un practicante. Dolores tenía heridas de tanta gravedad que a los pocos momentos falleció.

Vallecita sufría contusiones con hematoma y otras heridas en la región frontal. Su estado en gravísimo.

El Juzgado intervino en el suceso.

El chófer ha sido detenido.

El público se lamenta de la falta de vigilancia para hacer moderar la marcha de los vehículos a su paso por la ciudad, pues ocurre que por estar las escuelas situadas en la parte opuesta de la población y muy distantes de este barrio, son contados los niños del mismo que asisten a clase, pasándose el día en plena calle.

UNA MUJER MATA A OTRA, HACIENDOLE TRES DISPAROS DE REVOLVER

Almería, 9.—En la casa de comercio de José Martínez Pastor, en el pueblo de Mocaen, se hallaba Teresa Soriano García haciendo compras. En la misma tienda penetraron poco después Mercedes Pastor Gutiérrez, viuda, y su hija Angustias Aguilas Pastor, de 30 años, soltera. Sin que mediara palabra alguna entre ellas, Angustias hizo tres disparos de revólver sobre Teresa, que instantáneamente cayó al suelo, herida de muerte.

Madre e hija fueron detenidas por la Guardia civil en su domicilio poco después de cometido el crimen.

Angustias ha declarado ante el juez que había matado a Teresa porque ésta no cesaba de hablar sin piedad de ella y que las palabras de su víctima la deshonraban ante sus convecinos.

EL C. I. DE GEOGRAFIA E HISTORIA HISPANO - AMERICANO

Huelva, 9.—En automóviles llegaron veinticinco miembros del Congreso Internacional de Geografía e Historia Hispano-americana, que se celebró en Sevilla.

Fueron recibidos por el gobernador el alcalde y los socios de la Colombina.

En el Círculo Mercantil se celebró un vino en su honor.

Después de visitar la ciudad, marcharon los excursionistas a la Rábida y almorzaron en la Hospedería del Turismo.

Luego marcharon a Palos de Moguer y esta tarde regresarán a Sevilla.

LA BOLSA MADRILEÑA

Madrid, 9.—La expectación que se notaba ayer tiende a convertirse en depresión, ya que la característica de la Bolsa de hoy es la pesadez, tanto en Fondos públicos como en valores industriales y de especulación. Interior 4 por ciento sigue perdiendo algunos céntimos. Los demás Fondos públicos divergentes, en predominio de la pesadez. Acciones bancarias sin variación y con escaso negocio. Valores de Electricidad paralizados. Las Chades suben un entero contado y dos fin de mes, terminando a 687, después de operarse a 688.

La subasta de dos retratos

El alcalde de Villoldo recibió un paquete que le tiene preocupadísimo y que ha depositado en la bodega de su casa

Palencia, 9. — El alcalde de Villoldo, que hacía días publicó en un periódico un anuncio sacando a subasta dos retratos de los generales Martínez Anido y Primo de Rivera en cincuenta pesetas, está recibiendo numerosas cartas y telegramas en pro y en contra de su conducta.

Ayer recibió un paquete postal de Alcalá de Guadiara, de forma extraña. El alcalde no se atrevió a abrirlo por temor a que guardara algún artefacto mortífero y lo depositó en la bodega de su casa. Pasó el día preocupadísimo y por la noche decidió dar cuenta del caso a la Benemérita, la cual aconsejó al alcalde que abriera el paquete.

Se ignora si el alcalde ha abierto por fin el paquete o no.

EL PAQUETE LO HAN ENVIADO LOS UPETISTAS

Sevilla, 9.—Como se recordará, el alcalde de Villoldo sacó a subasta un retrato del general Primo de Rivera, recomendando a los upetistas que no dejaran de acudir a ella.

Como consecuencia de esta libertad del alcalde de Villoldo, los elementos de la U. P. de Alcalá de Guadaira han enviado, por correo, certificado, un voluminoso paquete a dicha autoridad municipal. El paquete contiene un bozal, unas trabas y una guía de caballería, con las circunstancias personales del regidor y con una comunicación en la que le ruegan que utilice dichos artefactos como homenaje que le dedican los upetistas de Alcalá.

Minas del Rif se reponen un poco, ya que, iniciadas las operaciones a plazo con baja de dos puntos, cierran a 591, con tres de ventaja. Felgueras y Petróleos, sin variación; Petrolillos y Tabacos ceden medio entero.

No varían los Nortes; logran un avance de cincuenta céntimos los Alicantes a plazo.

La moneda extranjera, más pedida. Sólo se opera entre banqueros. Francos, 32'25; libras, 39'90; dólares, 8'23.

LO QUE PUBLICA LA «GACETA»

Destinos vacantes de Primera Enseñanza en la provincia de Barcelona. - Los jefes, oficiales y asimilados del Ejército al servicio de otro Ministerio podrán solicitar durante el plazo de un mes baja definitiva en el Ministerio civil. - Bases para la concesión de depósitos flotantes para guardar pesca. Queda en suspenso la admisión a exámenes de ingreso de alumnos que no tengan once años

Madrid, 9.—La "Gaceta" dispone que se conceda autorización ministerial para el legal funcionamiento de la Asociación de Maestros de Escuelas Normales del partido de Mataró (Barcelona).

—Concediendo un mes de licencia por enferma a doña Concepción Yagüe Barral, auxiliar de la Delegación de Hacienda de Gerona.

—Adjudicando definitivamente las obras de conservación del firme, incluso su empleo en recargos, de los kilómetros 143 al 1;9 de la carretera de Castellón a Tarragona, provincia de Tarragona, a don José de Mora Requejo, vecino de Barcelona, Cortes, 423, en 105.350'10 pesetas.

—Idem de los kilómetros 195 al 200 de la misma carreera al citado individuo en 88.088 pesetas.

—Idem de los kilómetros 206 al 210 de la misma carretera a don Tomás Gascón Lahoz, vecino de Zaragoza, en 83.747 pesetas.

—Idem de los kilómetros 174, 181 y 184 al 186 de la mencionada carretera al citado individuo, en 92.887 pesetas.

—La Junta administrativa de primera enseñanza de la provincia de Barcelona anuncia los siguientes destinos vacantes:

San Julián de Cerdañola, escuela unitaria para maestro.

Masnou, dirección graduada para maestro.

Tarrasa, escuela unitaria número 3 para maestro.

Monistrol de Montserrat ,escuela unitaria número 2 para maestro.

—Tratado preliminar de amistad y comercio entre España y China.

—Disponiendo que los jefes, oficiales y salimilados del Ejército que se encuentren en servicio en otro Ministerio, con arreglo al Decreto de 25 de marzo de 1927, podrán solicitar durante el plazo de un mes la baja definitiva del escalafón del Ministerio civil al que se encuentren adscritos, y una vez obtenida la baja continuarán formando parte de los escalafones respectivos de las Armas y Cuerpos, quedando en situacinó de disponibles forzosos. Los que no opten por pedir la baja definitiva en los escalafones de los Ministerios civiles, seguirán pertenciendo a los mismos en las condiciones que deermina el R. D. de 25 de marzo de 1927, sin que en lo sucesivo puedan modificar la situación.

—Disponiendo que los liquidadores de contribuciones sobre utilidades de la riqueza mobiliaria pueden continuar ejerciendo todos sus derechos p funciones propias de su especialidad, cualquiera que sea su categoría y clase qu calcancen en el escalafón del Cuerpo general de Administracinó de la Haciendo pública.

—Dictando bases para la concesión de depósitos flotantes para guardar la peeca procedente de nuestras aguas nacionales.

—Disponiendo se acepten las facturaciones en canal de ganado lechal para abasto con riñonada, siempre que aquellas vayan protegidas por la piel y acompañadas de certificación sanitaria.

—Disponiendo que la pérdida de puesto que en lo sucesivo experimenten los funcionarios de Telégrafos que no tuvieran aprobados los estudios para el ascenso en el momento que por antigüedad deban pasar a la escala directiva, quede anulada cuando ganen la aptitud reglamentaria, en cuyo momento recuperarán los puestos perdidos.

—Concediendo la colegiación obligatoria de las matronas y aprobando los Estautos de su colegio.

—Concediendo un plazo hast ael día 20 del actual para que los usuarios de vehículos de tracción de sangre puedan proveerse con el recargo del 20 por 100 de los recibos y placas correspondientes; a partir del 21 se retiran los permisos de circulación de vehículos cuyos dueños no hayan cumplido con dicho requisito.

—Disponiendo quede en suspenso la admisión a exámenes de ingreso de segunda enseñanza para los alumnos que no tengan once años antes de primero de octubre próximo.

—Disponiendo que a los alumnos que les falte un ejercicio de idiomas para la obtención del grado de bechiller universitario puedan ser examinados en los cinco últimos días del mes de mayo.

Una carta del señor Alba

Desmiente que tenga realidad el llamado «Pacto de las Ramblas», entre él y el señor Cambó, y se ractifica en cuanto dijo acerca de las responsabilidades a raíz de la dimisión del general Primo de Rivera

Madrid, 9. — «El Liberal» publica una carta del ex ministro don Santiago Alba, contestando a un editorial del citado periódico, que titulaba «El pacto de las Ramblas».

El señor Alba dirige la carta al director de «El Liberal», y dice:

«Gracias muy sinceras por la atención que «El Liberal» viene consagrando al prólogo que he escrito para «Figuras de España», de Darío Pérez; pero permítame una observación; nos lo impone a los dos la gravedad de las circunstancias.

No autorizan éstas, evidentemente, el equívoco en los hombres públicos; pero tampoco las críticas periodísticas sin estricto respeto a la libertad de las palabras y de la conducta de aquéllos.

Usted habla de un fantástico «pacto», que no me entretendré en rectificar, entusiasta como soy del ingenio de mis antiguos colegas en la Prensa, hasta cuando él me elija como blanco de sus discreteos; pero es más grave que usted me impute la especie de considerar como un problema artificial el relativo a las responsabilidades. Esto no puede afirmarse sin un olvido absoluto — no he de creer que deliberado — de cuanto yo vengo, no ya diciendo, sino gritando hace mucho tiempo, aun en los días en que eran notorias las concomitancias entre la Dictadura y muchos de los que hoy presumen de terribles revolucionarios.

A poco de caer el general Primo de Rivera, en «Le Temps», de París, con fecha 27 de febrero, antes siquiera de que en España lo hubieran planteado antiguos e ilustres colegas míos en el Parlamento, yo suscité el problema de las responsabilidades como algo ineludible e indispensable para la justicia y para la vida futura de España.

Yo repito mis palabras: ni me refiero siquiera a su alcance. Tropezaron entonces en nuestro país con la censura, y es probable que ahora nuevamente cayera sobre ellas, impidiendo apreciar íntegramente mi razonamiento. Me bastará evocarla, añadir que las mantengo, naturalmente, sin enmienda ni atenuación, y que en igual forma las han reproducido desde entoncess, con mi autorización, periódicos diversos de Europa y América.

No creí que fuera preciso repetirlas en un trabajo de la naturaleza singular de mi prólogo para que usted ni nadie las estimara vivas o las considerase caducadas; ni yo soy de los hombres que en materia trascendental evolucionan tan rápidamente ni, por lo mismo, llego a comprender la razón de ciertos apremios a que yo defina lo que tengo, repito, definido y pregonado con claridad y con insistencia.

Procuro vivir alejado de la miscelánea política que se cultiva todavía en España como en ningún otro país del mundo, con más ruído que eficacia.

No me siento indiferente ante las cuestiones nacionales sustantivas; pero no me creo tampoco en el caso cuando y como a los demás se les antoje, sino cuando y como yo lo juzgue de mi deber, de colaborar en un ambiente en el que, por desgracia, la confusión y el barullo, acompañados por movimientos de triste estridencia infecunda, han seguido hasta hoy, salvo muy contados casos, a la caída de la Dictadura, que nos explotó y nos deshonró inícuamente ante el mundo.

Meditemos sobre la situación los hombres de izquierda y no demos su comedia escrita y ensayada a los que espían y aguardan en acecho detrás de los bastidores de la escena.

Permítame, amigo mío, estas reflexiones que acreditan, sobre todo, la predilección que usted y su periódico me merecen, y seguro de la buena acogida que ha de tener para ellas en las columnas de «El Liberal», me reitero suyo en un afectuoso apretón de manos. — Santiago Alba. París, 6 de mayo de 1930.»

BANQUETE A LOS CONGRESISTAS DE FERROCARRILES

Madrid, 9.—Esta noche, en el Hotel Palace, se verificó el banquete con que la Comisión organizadora del Congreso de Ferrocarriles obsequia a los congresistas.

En las primeras horas de la tarde se sintió enfermo el delegado español de dicho Congreso, señor Krahe, a consecuencia del intenso trabajo de estos últimos días.

UN AUTOMOVIL CHOCA CONTRA UN GUARDACANTON Y RESULTAN HERIDOS SUS OCUPANTES

Burgos, 9.—Cerca del pueblo de Buniel, un automóvil chocó contra un guardacantón, a consecuencia de un falso viraje.

El coche quedó destrozado, resultando heridos de importancia sus ocupantes don Luis Landia, don Luis Delgado, don Gregorio Rodríguez, don Ismael Sebastián y don Juan Arce, todos personas muy conocidas en esta capital.

UN AUTOMOVIL ATROPELLA A UN HOMBRE QUE MONTABA UNA BICICLETA

Gijón, 9.—En la parroquia de Granda, un automóvil conducido por su dueño, atropelló al vecino de la misma, Cándido Menéndez, de treinta años de edad, que montaba una bicicleta y que resultó con la fractura de la base del cráneo, a consecuencia de cuya lesión falleció al ingresar en la Casa de Socorro.

UN NIÑO DE CORTA EDAD PERECE ASFIXIADO EN UN INCENDIO

Castellón, 9.—En el pueblo de Bequi, esta mañana se declaró un incendio en el domicilio de Manuel Franch, pereciendo asfixiado un hijo del dueño, niño de corta edad. Otro hermanito suyo, también pequeño, se halla en gravísimo estado.

UNA VELADA PARA CELEBRAR LA INAUGURACION DEL NUEVO DOMICILIO DE LA ASOCIACION DE PADRES DE FAMILIA

Guadalajara, 9.—Se ha celebrado una velada en el teatro Cómico, con motivo de la inauguración del nuevo domicilio de la Asociación de padres de familia.

Presidieron el Primado, el subsecretario de Gobernación y autoridades locales.

Se pronunciaron algunos discursos, que fueron resumidos por el cardenal Segura. Este marchó, una vez terminado el acto, para Brihuega, continuando su visita pastoral. Pernoctará en la finca Cabañuela, propiedad del señor Montes Jovellar.

ARAGON

FUNCION A BENEFICIO DE LA VEJEZ

Zaragoza, 9. — Esta tarde, en el teatro Principal, cuya sala presentaba brillantísimo aspecto, se ha celebrado la función a beneficio del Homenaje a la Vejez.

Ha sido puesta en escena la obra en siete actos, en verso, titulada "La rendición de Granada".

EL CONGRESO DE SANIDAD MUNICIPAL

Zaragoza, 9. — Hoy continuaron las sesiones y actos del Segundo Congreso de Sanidad Municipal.

Por la mañana los congresistas han visitado el Hospital y Hospicio provinciales.

A las once se ha celebrado la segunda sesión científica del Congreso, leyéndose varias ponencias.

Al mediodía, en el Centro Mercantil, se ha celebrado un banquete.

Por la tarde los congresistas han visitado los depósitos de agua de Casablanca y recorrido el Parque de Buenavista, depositando una corona de flores en el monumento allí erigido a la memoria del doctor Cerrada.

Seguidamente se ha celebrado la tercera sesión científica.

Mañana continuarán los actos.

OFICIO DE GRACIAS

Zaragoza, 9. — En el Ayuntamiento se ha recibido un oficio del de Valencia, haciendo constar su gratitud por la concesión de la medalla de oro e la ciudad que le fué recientemente otorgada.

LOS MONTES MUNICIPALES

Zaragoza, 9. — Se ha reunido la comisión permanente de la Diputacion provincial, tratando diversos asuntos que figuran en el orden del día.

Entre otros figuraba el relativo a una instancia solicitando sea devuelto a los Municipios el pleno dominio de sus montes.

RIÑA ENTRE MUJERES

Zaragoza, 9. — Dicen de Alagón, que las vecinas Luisa Casañas y Casimira Larrodé, sostuvieron una riña.

La primera resultó con una herida por desgarro en la mejilla izquierda, que le produjo al morderle su contrincante.

LA MEDALLA DEL TRABAJO PARA UN PERIODISTA

Madrid 9.—Por iniciativa de "La Epoca" se ha concedido la Medalla de plata del Trabajo al veterano redactor de dicho diario don Eusebio Montes Ayala.

INFORMACION EXTRANJERA

RADIO-TELEGRAFO TELEFONO y CABLE

LA INDIA EN REBELION

En los sucesos de Sholapour, que dan un balance trágico, perecieron siete policías, seis de los cuales fueron rociados con petróleo y quemados vivos después

Poona, 9. — Los sucesos de Sholapur tuvieron mayor importancia de lo que se dijo en un principio.

Después de la agresión a los policías musulmanes, tres de los cuales murieron abrasados, la multitud musulmana, como represalias, atacó a los hindus, durando las colisiones todo el día y no cesando hasta que por la noche llegaron toda clase de refuerzos. — Fabra.

MAS DE LOS SUCESOS DE SHOLAPUR

Poona, 9. — Un grupo de voluntarios de Gandhi constituído por 150 mujeres y niños, han llegado a esta población huyendo de Sholapur, para no ser víctimas de la represión.

Entre las víctimas de Sholapur dícese que hay tres policías muertos, sobre quienes la multitud derramó aceite mineral inflamado. — Fabra.

LA DETENCION DE UN SIGNIFICADO NACIONALISTA

Lahore, 9. — El secretario general del Congreso de Lahore, señor Gopichano, ha sido detenido, acusado de sedición. — Fabra.

PROTESTA CONTRA LA POLITICA TERRORISTA BRITANICA

Calcuta, 9. — La organización comercial ha presentado al virrey un escrito de protesta por la política terrorista que siguen las autoridades británicas en la India. Consideran que la atmósfera de intranquilidad que reina en el país no es propicia para el desarrollo de los negocios y causa la grave crisis que sufre todo el comercio del país. — Fabra.

ACTITUDES DE VIOLENCIA A PESAR DE LO QUE SE DICE EN LONDRES

Bombay, 9. — A pesar de ciertas informaciones de procedencia inglesa, tendiendo a presentar el estado mayor de Gandhi, como fatigado de la lucha, es lo cierto que los actos contra la autoridad inglesa siguen menudeando.

Los actos organizados para escuchar a los oradores nacionalistas son muy concurridos.

De Surat comunican que se confirma la decisión de realizar la marcha hacia el depósito gubernamental de sal de Dharasans. El sucesor de Gandhi, Abbas Tyabji, acaudillará la comitiva. — Fabra.

LA DECLARACION LEIDA EN LOS COMUNES SOBRE LA SITUACION DE LA INDIA

Londres, 9. — En la Cámara de los Comunes ha sido leído un telegrama del Gobierno de la India diciendo que domina enteramente la situación en todo el país, a pesar de no haberse podido evitar los disturbios en algunos lugares, a consecuencia de la detención de Gandhi.

El espíritu de las tropas es excelente y la situación en Peshawar, añade, es tranquila.

El secretario de los Asuntos de la India, ha dicho que a pesar de todas las campañas, el Gobierno británico mantiene con respecto a la India una política conciliadora. Esta declaración ha sido recibida con generales aplausos en la Cámara. — Fabra.

***

Bombay, 9.—Las últimas noticias recibidas de Cholapour, anuncian que se ha restablecido el orden, pero a pesar de ello, diversas patrullas continuan circulando por la población.

Todavía no ha sido posible precisar el número exacto de víctimas, pero se cree que unas veinte personas, entre ellas varios policías, han resultado muertas, y que además hay un centenar de heridos.—Fabra.

***

Londres, 9.—Interrogado en la Cámara de los Comunes respecto a los incidentes de Cholapour, el secretario de Estado del Departamento de Indias, ha contestado comunicando a la Cámara las noticias que había recibido y que no añaden, por otra parte, mucho, a las informaciones publicadas por la Prensa.

El ministro declaró que no se ha registrado ningún cambio en la situación de la frontera del Noroeste, a partir del comunicado del 5 del actual.

La ciudad de Penshawer está tranquila, pero sin embargo, siguen manteniéndose las precauciones en previsión de que nuevamente pueda alterarse el orden.—Fabra.

***

Londres, 9.—El «Evening News» anuncia que 50 personas han resultado muertas y 400 aproximadamente heridas en el curso de los desórdenes que se registraron ayer en Cholapour.

Entre los muertos, figuran siete policías, de los cuales, seis, fueron rociados con petróleo y quemados vivos después.—Fabra.

Los dramas de la miseria en el país del dólar

UNA MADRE, DESESPERADA POR NO PODER ATENDER A SUS DOCE HIJOS, MATA A SIETE DE ESTOS Y TRATA DE SUICIDARSE

Nueva York, 9. — En la ciudad de Columbus (Ohío) se ha desarrollado un espantoso drama que apenas puede tener precedentes.

Hace doce años la familia Jelden compuesta de padre, madre y doce hijos, vivía en la mayor miseria. La situación empeoró al entrar el padre en una Penitenciaría. La madre intentó defender a sus hijos contra la miseria trabajando de día en su oficio de planchadora y de noche como vendedora de periódicos.

Hace poco le redujeron el salario a la mitad y desesperada ante la perspectiva de agravada miseria para sus hijos concibió el propósito de matar a éstos y de matarse ella.

Compró con el último dinero que le quedaba fusil y municiones; llevó a todos sus hijos a una galería fotográfica y pidió que le hicieran un grupo.

Por la noche puso en ejecución el trágico plan, pero antes alejó de la casa a los cinco hijos mayores, quedándose con siete y matando a éstos uno tras otro con horrible sangre fría.

Una vez en presencia de los siete cadáveres, limpió el rastro de sangre, vistió los cadáveres y os colocó sobre las camas.

Terminada su lúgubre tarea escribió en un papel la siguiente frase:

«No puedo más. Como no quiero que sufran mis hijos menores, incapaces de ganarse la vida y no tengo ayuda de nadie, decido matarlos y matarme yo después.»

Volvieron los hijos mayores y les recomendó que fueran buenos intentando suicidarse después para lo que se disparó el último tiro que le quedaba. No consiguió su propósito y quedó herida.

Esta horrible tragedia ha producido profunda impresión.

AL DISCUTIRSE EL PRESUPUESTO DE INDIAS EN LA CAMARA HOLANDESA

La Haya 9.—En el curso del debate sostenido en la primera Cámara sobre el presupuesto de las Indias neerlandesas, un diputado perteneciente al partido socialista-demócraata preguntó si las visitas hechas al gobernador general de aquel territorio por el Rey de Siam y el gobernador de Indo-China, significaban la preparación de una alianza secreta.

El ministro de Colonias terminó diciendo que dichas visitas estaban desprovistas por completo de significación política.—Fabra.

DESGRACIAS PERSONALES EN UNAS MINAS DE POTASA

Londres, 9. — A consecueencia de nuevos desprendimientos de tierras ocurridos en las minas de potasa de Vienenburg, situadas cerca de Brunsvich, se han hundido varias galerías quedando sepultados algunos vagones del f. c. minero.

Además se teme que hayan perecido algunos obreros.—Fabra.

INGLATERRA Y EGIPTO

La Prensa comenta la ruptura de las conversaciones anglo-egipcias, lamentándola, y cree que no será óbice para que los dos pueblos continúen en buenas relaciones

Londres, 9.—La Delegación egipcia que ha tomado parte en las recientes negociaciones anglo-egipcias, ha marchado esta mañana de regreso a El Cairo.—Fabra.

***

Londres, 9.—Las negociaciones anglo-egipcias han terminado a las doce cuarenticinco de ayer tarde.

Los delegados egipcios emprenderán el viaje de regreso al Cairo mañana, a las once.—Fabra.

***

Londres, 9.—Los diarios comentan la ruptura de las conversaciones anglo-egipcias y ponen de manifiesto que con ello se vuelve al "statu quo" anterior que se había negociado con Mahmud Bey.

Creen, sin embargo, que las buenas relaciones entre los dos países seguirán manteniéndose, a pesar de no haberse llegado un acuerdo en la presente ocasión.—Fabra.

***

Londres, 9. — Un numeroso grupo de estudiantes egipcios, acompañados de otros compatriotas suyos, ostentando la bandera egipcia y con visibles inscripciones de "viva la independencia egipcia en el Sudán", han hecho esta mañana una gran manifestación con motivo de la salida de la Delegación egipcia para su país.

Los jefes de la susodicha delegación, antes de dirigirse al tren, tuvieron todavía una conversación que duró más de media hora con los señores Mac Donald y Henderson, despidiéndose afectuosamente.

El señor Mac Donald les despidió afectuosamente y diciéndoles:

—Esperamos que volveréis pronto.—Fabra.

***

Londres, 9.—Como consecuencia del fracaso de la Conferencia anglo-egipcia, continuará en El Cairo la guarnición británica y los intereses de las comunidades extranjeras en Egipto continuarán confiados al Alto Comisario británico.

El Sudán continuará bajo la administración anglo-sudanesa que está en vigor desde el año 1924 y de acuerdo con lo estipulado el país será preparado por Inglaterra para la eventual formación de un gobierno propio.—Fabra.

***

Londres, 9.—El «Manchester Guardian», hablando de la Conferencia anglo-egipcia, dice que Nahas bajá y sus delegados, con pretensiones han complicado las relaciones anglo-egipcias.—Fabra.

En el Senado americano

Combaten los demócratas el optimismo de Hoover y ponderan la gravedad de la crisis de trabajo

Wáshington, 9.—El señor Robinson, jefe del grupo demócrata del Senado, ha criticado vivamente en un discurso, los optimismos del presidente de la República, señor Hoover, acerca de la cuestión económica, diciendo que la crisis del trabajo es cada vez más intensa, constituyendo ya un problema difícil, que es necesario afrontar con decisión.—Fabra.

LA TRADICIONAL PASCUA MUSULMANA DE AIT-KEBIR

Tetuán, 9.—Ha comenzado la tradicional pascua musulmana de Ait-Kebir.

El Jalifa, rodeado del Maghzen y cofradías religiosas y escoltado por las tropas jalifianas, que vestían de gran gala, se trasladó a la Mexala, sacrificando el tradicional carnero, que, trasladado por un indígena a caballo, llegó vivo al palacio del Jalifa.

Esto se interpreta entre los musulmanes como un buen augurio para el pueblo.

POETA LAUREADO EN SUSTITUCION DEL DOCTOR BRIDGES

Londres, 9.—Mr. John Masefield, ha sido nombrado poeta laureado en sustitución del difunto doctor Bridges.—Fabra.

UNA EXPLOSION. -- HAN MUERTO VARIAS PERSONAS, RESULTANDO ADEMAS, NUMEROSOS HERIDOS

San José (Missouri), 9.—Se han retirado ocho cadáveres de los escombros de una fábrica de conservas de carne, donde se ha producido una explosión.

También han sido retiradas doce personas heridas y, además, otros doce obreros han faltado a la lista.—Fabra.

La comunicación telefónica entre California y Ceuta

Las complicaciones que ha presentado han sido vencidas y la transmisión de la voz ha sido un éxito

Londres, 9.—La primera comunicación entre Oakland (California) y Ceuta (Africa del Norte) se ha efectuado, utilizando, primeramente, las líneas aéreas y subterráneas a través de América del Norte, luego la radiofonía, entre Nueva York y Rugby, después el cable submarino franco-inglés, luego las redes aéreas y subterráneas en Fracia, las líneas aéreas a través de España hasta Gibraltar, y por último, el cable submarino entre Gibraltar y Ceuta.

Esta comunicación, la más complicada que se ha ensayado nunca, ha tenido enlace en 18 puestos y ha sido completamente lograda, propagándose la voz de una manera en absoluto clara.—Fabra.

Acta de depósito de ratificación de los acuerdos de la Haya

París, 8.—Esta tarde ha tenido lugar, a las 17'30 en el despacho del señor Briand la ceremonia de la firma del Acta de depósito de ratificaciones referentes a los acuerdos de La Haya.

Esta Acta la firman los Embajadores de Bélgica, Italia e Inglaterra, y el señor Briand, en representación de Francia.

El ministro de Negocios Extranjeros francés, ofreció después un te en honor de los Embajadores de las Potencias signatarías.—Fabra.

HENDERSON Y BRIAND

París, 9.—El señor Briand ha invitado esta mañana a almorzar al ministro de Negocios Extranjeros inglés, señor Henderson, que se encuentra en París, de paso para Ginebra, en donde asistirá a la 59 sesión del Consejo de la Sociedad de Naciones.—Fabra.

SESION DEL COMITE DE ARBITRAJE Y SEGURIDAD

Ginebra, 9.—El Comité de arbitraje y seguridad ha registrado el anteproyecto de Convención general, encaminado a reforzar los medios de prevenir la guerra.

Se ha hecho constar el acuerdo a que se ha llegado en lo que concierne a las aeronaves y a la asistencia financiera en favor de los Estados víctimas de agresión, así como el arreglo de las divergencias profundas que existían sobre muchos puntos esenciales.

El señor Benes, resumiendo las declaraciones hechas por muchas Delegaciones, ha hecho resaltar que las discusiones sostenidas han servido para aclarar las distintas tesis sostenidas y desembarazar el terreno, para que pueda ser más fácil una aproximación futura.

Terminado el discurso del señor Benes, se declaró clausurada la sesión.—Fabra.

ESTUDIANTES ESPAÑOLES EN PORTUGAL

Lisboa, 9.—Ha llegado a esta capital un grupo de estudiantes de Badajoz, que fué recibido en la estación por numerosos estudiantes portugueses, los cuales tributaron a sus compañero extremeños una acogida entusiasta.

Los estudiantes españoles fueron acompañados hasta el Liceo Camöens, en donde se les obsequió con un vino de honor.—Fabra.

DE UNA FALSIFICACION FAMOSA SE DECLARA AUTOR EL PROCESADO ALBES

Lisboa, 9.—En el proceso que se sigue por falsificación de billetes del Banco de Angola, el procesado Albes se confesó autor de todas las falsificaciones de contratos que sirvieron para obtener entregas de billetes de 500 escudos, de la Casa impresora de Londres.—Fabra.

LOS ACTOS DE HOY DEL CONGRESO EUCARISTICO DE CARTAGO

Túnez, 9.—Con motivo del Congreso Eucarístico, se celebrarán los siguientes actos mañana:

A las dos, reunión sacerdotal en la iglesia.

A las cuatro, reunión de estudio de las Seccionales nacionales.

A las cinco, Asamblea general, y a las nueve de la noche reunión plenaria para hombres, en la que predicará monseñor Tisier.—Fabra,

EN LITUANIA

NO SE PIENSA EN DESIGNAR PARA CARGO ALGUNO A VOLDEMARAS

Kowno, 9.—La Agencia Elta declara que en oposición al rumor que han prapalado diversos periódicos, el señor Voldemaras no ha sido nombrado representante de Lituania en Moscou, y no se trata de ofrecerle, por ahora, ningún cargo representativo.—Fabra.

LAS CONSTRUCCIONES AMERICANAS EN LOS AÑOS PROXIMOS

Wáshington, 9.—El señor Britten ha hecho públicos algunos detalles sobre el proyecto de la ley que se presentará en la Cámara de Representantes sobre las construcciones navales a realizar durante los próximos ocho años.

Independientemente del tonelaje que se halla en construcción, se prevé en el proyecto 73.500 toneladas en cruecros armados, con piezas de seis pulgadas; cincuenta y cinco mil quinientas en destroyers; cuarenta y dos mil ciento en submarinos y un sesenta y nueve mil, en buques porta-aviones, con un gasto total de cuatrocientos noventa y nueve millones de dóllares.—Fabra.

DE LAS GUERRAS DE CHINA

Continúa la lucha entre los Gobiernos del Norte y del Sur, y el bandidaje ha hecho estragos en el Honan meridional

Se cree que a consecuencia de las privaciones han muerto tres millones de chinos

Shanghay, 9. — Las conversaciones relativas a las modalidades de constitución y funcionamiento del Gobierno nordista, han proseguido entre los jefes militares y los elementos de izquierda del Kuo Mi Tang.

El general cristiano Feng Yu Siang, es el único jefe que ha dado pruebas de espíritu ofensivo, pero la falta de cohesión con sus aliados ha retrasado su acción, que de haber sido llevada más rápidamente, hubiera puesto en aprieto quizás, las defensas del Gobierno.

Actualmente cada uno de los dos partidos en pugna, pretenden tener la iniciativa.

Los heridos afluyen a Nankin, trepezándose cada vez con mayores dificultades para atenderlos.

El Gobierno dispone de tropas bien entrenadas.

La guarnición local ha salido de Shanghay para dirigirse al frente. — Fabra.

***

Shanghay, 9. — Según nuevos informes recibidos en esta población, los habitantes del Honan Meridional, han vivido días trágicos al final del mes de abril último, cuando las autoridades se negaron a pagar el tributo reclamado por numerosos bandidos y a consecuencia de ello, éstos hicieron irrupción en la región, saqueando y quemando cuanto encontraron a su paso, y condenando a muerte después de haberles infringido terribles suplicios a miles de personas.

Hechos semejantes permiten darse cuenta de las dificultades que encuentran los misioneros para cumplir su misión en el interior.

Un Comité de religiosos pertenecientes a todas las Religiones, ha llegado a Shanghay procedente del Chang Si Meridional, con objeto de allegar fondos para socorrer a las poblaciones que sufren los efectos del hambre.

El número de chinos del valle de Oué, que se cree han sucumbido a consecuencia de las privaciones, parece que es considerable. Según algunos informes el número de muertos se eleva a más de tres millones.—Fabra.

La reparación a don Santiago Alba

El fiscal del Tribunal Supremo contesta al escrito del Colegio de Abogados de Madrid, y dice examinará todo lo referente al proceso

Madrid 9.—Se ha publicado la contestación del fiscal del Tribunal Supremo al escrito recibido por el Colegio de Abogados de Madrid referente al proceso Alba.

Dice que examinará cuidadosamente todos los antecedentes que se relacionan no sólo con el procedimiento seguido contra Alba, sino también los que afecten a otras personas, pues todos merecen de la Fiscalía la misma celosa atención.

Por la índole especial de los hechos y expedientes que habrá que analizar no podrá verificarse en corto plazo con la celeridad que fuera de desear, pues desea que las determinaciones que se adopten vayan acompañadas de todas las máximas garantías que exige y requiere un posible acierto.

El ministerio fiscal responderá a su legítima función sin temor a que el actual Gobierno, que no abriga otro deseo que el de atender y restablecer el imperio de la ley, se esfuerce en apagar la voz fiscal y sin necesidad de apelar a posibles peligros juzgados en el supuesto de que la fiscalía debe rechazar ya que actualmente no tienen razón ni fundamento alguno que los abone.

LOS PREMIOS DE LA POESIA EN FRANCIA

París, 9.—La Casa de la Poesía ha otorgado los premios Emile Blemont y Petitdidier, correspondientes al año 1930.

El primero, de 5.000 francos, ha sido concedido al señor José Poirier, por su obra «Nuestro secreto» y el segundo, de 1.200 francos, al presbítero Luis Le Cardonnel.—Fabra.

FALLECIMIENTO

Varsovia, 9.—Ha fallecido el señor Stanislas Posner, vicepresidente del Senado.—Fabra.

La jornada del general Berenguer

Visitó ayer el Museo del Traje, instalado en el edificio donde estuvo el antiguo Hospicio, y cuyos edificios necesita el Municipio

Madrid 9.—El general Berenguer recibió esta tarde al ministro de Justicia y Culto, con el que conferenció extensamente. Después despachó con el subsecrtario de la Presidencia.

Hablando con los periodistas, el general Berenguer dijo que esta tarde había visitado el Museo del Traje, instalado en el edificio donde estuvo el antiguo Hospicio.

Elogió el Museo, diciendo que es una cosa que se debe procurar no desaparezca. "Parece ser—añadió—que el Ayuntamiento necesita esos edificios, y, por lo tanto, hay que pensar en dónde ha de instalarse el Museo, porque lo merece. Hay en él gran cantidad de curiosidades y cosas de gran valaor y gusto extraordinario que necesariamente hay que trasladar a otro sitio. El Gobierno verá dónde se hace."

El general Berenguer marchó luego a cenaara aa acasaafñi-No'hS'Eoc go a cenar a casa de la condesa de la Maza.

CONTINUA CERRADA LA UNIVERSIDAD DE GRANADA

Granada, 9.—La Universidad continúa cerrada. Ante el anuncio de algunas algaradas, hoy se adoptaron precauciones por la fuerza pública, pero fueron innecesarias, pues la tranquilidad ha sido completa.

Probablemente, la Universidad se abrirá de nuevo el lunes próximo.

El terrorista Capone

HA SIDO DETENIDO EL REY DE LOS LADRONES DE CHICAGO

Nueva York, 9.—El famoso bandido de Chicago, Alfredo Capone, a quien la policía federal buscaba activamente, ha podido ser detenido en Miami, cuando se disponía a abandonar el territorio de los Estados Unidos.—Fabra.

A L C E R R A R

Liquidación de la Comisión de reparaciones

Desaparece a causa del Bancoco Internacional y ha funcionado durante 10 años en virtud del Tratado de Versalles

París, 9.—La Comisión de reparaciones quedará liquidada el día 31 del corriente, como consecuencia de la creación del Banco Internacional de Pagos.

Dicha Comisión, que fué creada en virtud de lo dispuesto en los artículos 233 y siguientes del Tratado de Versalles, celebró su primera sesión el 20 de enero de 1920 y ha actuado durante más de diez años, habiendo estado presidida sucesivamente, por los señores Jonnart, Poincaré, Dubois, Barthou y Chansal.—Fabra.

HENDERSON, A GINEBRA

París 9.—El ministro de Negocios Extranjeros británico, señor Henderson saldrá mañana por la mañana de esta capital con dirección a Ginebra. Fabra.

Preparando un recibimiento

Con motivo de la llegada del general Federico Berenguer a Linares, el cual realiza una visita de inspección oficial

Linares, 9.—Previamente convocades por el comandante militar de esta plaza, se reunieron en el domicilio oficial de la Comandancia, las autoridades, elementos representativos y cuantos están obligados por su destacada significación social, con el fin de proyectar el recibimiento que ha de tributarse al capitán general de la región, don Federico Berenguer, con motivo de su anunciada visita de inspección oficial.

Llegará mañana por la tarde, procedente de Ubeda, y acompañado por el gobernador militar de Madrid, general Saro.

El alcalde y el comandante militar dirigieron una inviatción a todas las fuerzas vivas y también una alocución al vecindario rogándole coopere a la brillantez del recibimiento adecuado a la alta jerarquía del visitante.

La colonia catalana en Madrid

Para celebrar los actos de confraternidad entre intelectuales castellanos y catalanes tuvo lugar un banquete en un restaurante madrileño

Madrid, 9. — Con objeto de celebrar los actos de confraternidad llevados recientemente a cabo en Barcelona, entre intelectuales castellanos y catalanes, se reunieron esta noche en un restaurant de la Corte destacados elementos de la colonia catalana.

Presidieron el doctor Civil, el señor Puig de Asprer y varias significadas personas, concurriendo un centenar de comensales.

Durante la comida no se pronunciaron discursos, trazándose, empero, normas encaminadas a la constitución en Madrid, absolutamente al margen de toda política y con el exclusiva objeto de llevar a cabo una fecunda labor cultural y de aproximación entre castellanos y catalanes, de un Centro o Círculo catalán, llámese como se llame.

En la fiesta, altamente simpática, reinó el mayor entusiasmo.

EN LA CAMARA ITALIANA

El ministro de Negocios Extranjeros pronuncia un discurso sobre la conferencia del desarme naval y la reunión de La Haya para la aprobación del Plan Young

Roma, 9. — En la Cámara de los diputados el señor Del Croix, mutilado de guerra, ha pronunciado un gran discurso criticando la política de Francia sobre la limitación de armamentos.

En los centros oficiales no se disimula que este discurso representa el punto de vista del Gobierno.

La tesis desarrollada por el señor Del Croix ha sido desde el armisticio la tesis oficial de todos los Gobiernos de Italia. Francia ha obtenido de su victoria todo lo que ha querido y nosotros nada, a pesar de que Italia fué la providencia de Francia.

El discurso del señor Del Croix ha sido objeto de una ovación constante. — Fabra.

***

Roma, 9. — El ministro de Negocios Extranjeros, señor Gandi, ha pronunciado en la Cámara un importante discurso relativo a la Conferencia del desarme celebrado recientemente en Londres.

Después de una pequeña introducción, el ministro de Negocios Extranjeros examinó los dos acontecimientos internacionales de importancia mundial, que se han celebrado este año: la Conferencia de La Haya, para la aprobació y aceptaciióón del Plan Young y la Conferencia de Londres sobre el desarme naval.

Habiéndose notado la necesidad de revisión del Plan Dawes sobre las reparaciones, después de sendos debates, el Gobierno italiano declaraba en su memorándum le 12 de noviembre de 1928 que su acción se basaría en el principio de la conexión de las reparaciones con las deudas.

La dificultad para esto consistía en el problema de equilibrar las reparaciones que Alemania debía a Italia con las deudas que Italia se había comprometido a pagar, según los acuerdos de Washington y de Londres, sobre la base del Plan Dawes, que colocaba Italia, lo mismo que Inglaterra y Francia, reducir en una gran cantidad las reparaciones, sin [illegible] de inferioridad.

Si el porcentaje del diez por ciento fijado en Spa hubiese sido aplicado, hubiera quedado nuevamente en descubierto.

Italia es sinceramente favorable, no solo al principio de la limitación sino también a la reducción efectiva de los armamentos, idea que inspira su acitud en este problema y que ha sido varias veces enunciada a priori a aceptar cualquier cifra aun la más baja, como límite de sus armamentos a condición de que esta cifra no sea superada por ninguna otra potencia continental europea.

Italia estaría por tanto dispuesta a aceptar como cifra de su tonelaje global, la que Francia indique para sí misma.

Italia reconoce, por otra parte, que debe dejarse a cada país en libertad de estimar el límite mínimo de sus armamentos, con arreglo a las exigencias de su seguridad.

La cifra global indicada por Francia debería constituir el límite máximo.

Si Francia está dispuesta a aceptar este principio como base inferior, Italia está dispuesta a examinar otros problemas, teniendo en cuenta el punto de vista francés.

El acuerdo de principio entre los dos países facilitaría la tarea de las delegaciones respecttivas en la Conferencia de Londres, así como el resultado favorable de la Conferencia.

Si no fuera posible llegar a un acuerdo, Italia se reserva su plena liberad de acción en la Conferencia.

Al ofrecer a Francia la Facultad de fijar el límite más alto de tonelaje y aceptar a priori las cifras fijadas por Francia, Italia se comprometía a no discutir lo que Francia hubiera declarado ser para ella una necesidad exacta.

El Gobierno francés no aceptó la propuesta italiana para discutir sobre estas bases, y esta negativa causó profunda desilusión en Italia, pero no nos desalentó.

La Cámara ha seguido con gran atención el discurso del señor Grandi, sobre todo cuando ha tratado de las negociaciones que precedieron a la Conferencia naval de Londres.—Fabra.

ULTIMAS NOTICIAS DE BARCELONA

GOYA

MARTINE, DE BERNARD

Drama sin gritos y sin sangre, el del amor de una muchacha del campo, ingenua y sensible, que halló un día a un hombre que pone en su alma, nada más con su presencia y sus palabras sencillas, el hondo enamoramiento que llenara, marchitándola, su vida. «Martine» es la obra de lo cotidiano trágico, con tragedia de corazón. Con los mismos personajes, otro los lleva al melodrama. Bernard prefiere extrangularlo, diciéndonos que, a veces, los grandes dolores, son los más callados.

Madeleine Renaud creó, con «Martine», un nuevo tipo de mujer, que fué, anoche, la mujer virginal del campo, encontrada ante el amor, sufriente luego ante el amor frustrado. Tardaremos en ver otra actriz que sepa tanta dulce simplicidad y tanta apenada ternura en el papel de «Martine», o en otras caracterizaciones análogas. Fué perfecto. Y perfecto también Simon, en su papel de labrador concentrado y adustote, pegado a la tierra, con gestos sobrios y precisos y palabras justas de hombre de la tierra, el antípoda del payesito galán joven que por aquí gastamos teatralmente.

Luego vimos «A quoi revent les jeunes filles», de Musset. Fantasía de 1830. Nuestro público de 1930 se aburrió un poco—confesémoslo — con Musset...

***

Ayer escribimos, inadvertidamente, el nombre del actor Guillard, en vez de Wall, a quien rogamos exculpe nuestro involuntario error.

SUSPENSION DE UN BANQUETE

Por disposición gubernativa ha sido suspendido el banquete y actos que en honor de los presos y procesados por el supuesto complot de septiembre de 1928 tenía que celebrarse mañana, domingo, en Molins de Rey.

Las personas que hayan adquirido tickets para el banquete, pueden devolverlos en donde los adquirieron, que les será devuelto su importe.

CONFERENCIA DE ALBERTO CARSI

Prosiguiendo el ciclo de conferencias políticas y culturales organizado por la Unión Republicana Graciense (Buenavista, 20 bajos), hoy, sábado, a las diez de la noche, don Alberto Carsi disertará sobre "La Tierra y el Cielo".

Dicha conferencia será acompañada de proyecciones.

EL INDIVIDUO QUE SE EVADIO DE LA CARCEL Y FUE DESPUES DETENIDO, HIZO OBJETO DE ESTAFAS A DOS CHOFERS

A la policía se han presentado los chófers Joaquín Farré y Ramón Rull, denunciando que Joaquín Baró, que días pasados se evadió de la cárcel, siendo ayer detenio, les ha hecho objeto de sendas estafas.

Según los denunciantes, Baró les alquiló los autos que conducen, haciéndose llevar a Borjas Blancas (Lérida), y regresando después a Barcelona, dejándoles de abonar el importe del viaje. A Farré le dejó de abonar doscientas cuarenta y cinco pesetas, y al otro doscientas siete.

Estos viajes los efectuó el Baró en unión de otras personas, suponiéndose que los realizó a fin de preparar la huida de esta ciudad.

CONTRA UN SUJETO QUE FUE DETENIDO EN MADRID ACUSADO DE GRAN NUMERO DE SUPUESTAS ESTAFAS

Días pasados la policía detuvo en Madrid a un sujeto que vestía elegantemente y que se hospedaba en uno de los mejores hoteles.

La detención fué originada por haberse presentado contra él gran número de denuncias acusándole de haber hecho objeto de importantes estafas a determinados individuos que le entregaron elevadas cantidades, a pretexto de que las iba a invertir en fantásticos negocios. Se llama el detenido Román Lalasch.

Con motivo de su detención, la Prensa madrileña publicó extensas informaciones dando cuenta de las andanzas de aquél.

Don Luis Espona, que habita en Barcelona, al leer estas informaciones, ha presentado una denuncia contra el detenido, al que acusa de haberle estafado, el año 1915, once mil pesetas, cuya cantidad le entregó al hacerle creer el denunciado que contaba con un negocio de explotación de energía eléctrica.

¿EL CORONEL DON SEGUNDO GARCIA PRESENTARA SU CANDIDATURA POR BARCELONA EN LAS PROXIMAS ELECCIONES?

Se dice que en las próximas elecciones legislativas se propone presentar su candidatura por Barcelona el coronel de Caballería don Segundo García, cuya reclusión en Montjuich por haber combatido la Dictadura, le dió gran notoriedad.

PETICION DE INDULTO

Los presos de la Cárcel Modelo han dirigido a Madrid los siguientes telegramas con motivo del cumpleaños del Príncipe de Asturias.

«Mayordomo del Palacio Real, Madrid. Población penal ruega nuestro amado Rey (q. D. g.) conceda indulto delitos comunes aminore penas conmemoración cumpleaños y mayoría Príncipe Asturias que inagotable caridad regia alcance a todos.»

«Príncipe de Asturias. Madrid. Humildemente imploramos, confiando caridad inmensa, interceda Augusto padre conceda indulto delitos comunes aminore penas conmemoración cumpleados mayoría edad, cuya vida guarde Dios muchos años.»

«Ministro Justicia. Madrid. Población penal suplica V. E. proponga S. M. indulto delitos comunes conmemoración cumpleaños y mayoría Príncipe de Asturias.»

«Presidente del Consejo de Ministros. Madrid. Población penal suplica interceda S. M. (q. D. g.) indulto delitos comunes conmemoración cumpleaños y mayoría Príncipe de Asturias.»

OFRENDA A LA VIRGEN DE LA MERCED

Hoy, a las once, las señoritas de la agrupación gallega que se encuentra en Barcelona, harán ofrenda, en la Basílica de los ramos que se les ha entregado en la Diputación, Ayuntamiento y Gobierno Civil, a la Virgen de la Merced.

EL HOMENAJE AL CONCEJAL RADICAL, DON RAMON OLIVELLA, APLAZADO

El homenaje organizado por la Junta municipal del partido radical, en honor del concejal don Ramón Olivella, ha quedado aplazado por disposición gubernativa.

Supone la Comisión organizadora, que el aplazamiento del acto será por pocos días, por lo cual hace público, que los tikets vendidos hasta hoy serán válidos para el banquete, que repetimos, se celebrará en breve y cuya fecha oportunamente se anunciará.

Herniados

TRENCATS Tened siempre muy presente que los mejores aparatos del mundo para la curación de toda clase de hernias, son los de la **CASA TORRENT**, sin trabas ni tirantes engorrosos de ninguna clase, no molestan ni hacen bulto, amoldándose como un guante. Hombres, mujeres y niños deben usarlos. En bien de vuestra salud, no debéis nunca comprar bragueros ni vendajes de clase alguna, sin antes ver primero esta Casa, n.º 13, calle **DE LA UNION**, n.º 13. **Casa Torrent**, Barcelona. — No confundirse, es el n.º 13.

El anuncio en la Prensa es un sistema de propaganda muy eficaz, si da usted con un periódico que sea muy leído. Ese periódico es, sin duda alguna, EL DIA GRAFICO. Anuncie, pues, en él, y verá realizado su anhelo.

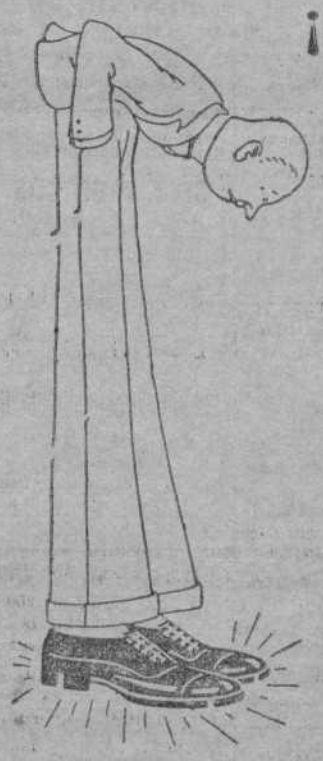

¡UN BRILLO!

COMO DE ESPEJO

con

2 EN 1

Betún que lustra y conserva el calzado

No Acepte Imitaciones

EN TODOS COLORES

Depositario EDUARDO SCHIERLOH

Calle Consejo de Ciento, 409 - Barcelona

ALQUILERES

ALMACEN
muy grande, con sótanos, secos y claros, para talleres o depósitos. Mallorca, 460, se alquila por 1.100 ps mensuales. R: en la portería y Bruch, 30, primero

ALMACEN
ventilado, por 0 ptas. se alquila en la calle Besalú, núm. 53, S. M. Razón: DIPUTACION, 167, 1.o, 2.a

Alquilo sótanos
por 70 pesetas, mucha ventilación, sin humedad. Calle de Romanins, 42, primero, segunda, Coll-Blanch

CASA NUEVA
soleada, higiénica, con todo confort y comodidades, se alquilan pisos a 21 y 23 duros, con agua, gas, water, baño, elect., ascensor y comunicación directa con la nueva línea de autobuses. Calle Arzobispo Padre Claret, 234-236, frente al Hospital de San Pablo. R.: Diputación, 167, primero, segunda. De 2 a 3 y de 8 a 9 noche.

CARDEDEU
torre amueblada p. alquilar, bajos y 1.er piso, con 10 camas, garaje. Razón: Balmes, 26, 4.o, 2.a; de 10 a 2

CADAQUES
Casa amueblada, en el mejor sitio del puerto, panorama espléndido. Darán razón: Giralt Pellicer, 18, 1.o, 2.a; de nueve a once.

En San Fausto de Campcentellas
casa por alquilar. Razón: París, 160, 4.o, 2.a De nueve a una.

En Molins de Rey
junto estación, local para garaje, alq. 75 ptas. Razón: calle del CARRIL, 8.

LA FLORESTA
torre para alquilar, cerca estación. Razón: SANS, núm. 378. Teléfono 33984.

LINDOS PISOS
nuevos, uno de 15 y 19 duros. BAILEN, número 230.

LAS PLANAS DE VALLVIDRERA
Se alquila espaciosa casa con planta baja y primero, por junto o separado. Razón: Colono CASA VENTURA.

MASNOU
Dos torres nuevas frente al mar y carretera, al final de Ocata. Razón: Luis Ferrer, Teyá.

PIANOS
Alquileres d. Ptas. al mes. G. Bieger. BRUCH, 78 **8**

Piso con garaje
magnífico, baño, teléfono, 25 duros. PORT-BOU, número 46, torre.

Piano de estudio
en perfecto estado, 85 duros. Tapinería, 29, 2.o, 1.a

SE ALQUILA
piso pral., 3.a, por 18 ds., en la calle de Muntaner, núm. 502. Líneas de tranvías 58 y 59. Casa nueva. R: Diputación, 167, 1.o, 2a

San Juan Despí
se alquila piso torre con huerta. Razón: PROVENZA, 183, primero, primera.

TIENDA
muy céntrica y espaciosa, en la calle del Clot, esquina Montaña. Razón Avenida Marqués Argentera, núm. 1 bis, entresuelo.

Tienda nueva
con vivienda espaciosa se alquila en la calle Arzobispo Padre Claret, 234-236, frente al Hospital de San Pablo, barrio de gran porvenir por su rápida urbanización. R.: Diputación, núm. 167, 1.o, 2.a; de 2 a 3 y de 8 a 9 noche.

COMPRAS

Discos gramófono
compra-venta. Corribia, número 23 (frente Catedral)

DISCOS VIEJOS SE COMPRAN Y SE CAMBIAN Tallers, 16

Joyas de ocasión
Compra oro, plata, platino, brillantes y perlas. Pagamos su valor. RAMBLA FLORES, 8, Joyería Núñez.

LIBROS
compro de todas clases.

DEMANDAS

APRENDIZAS
modista sombreros, enseña como en las mejores casas de París. Faltan en Maison Germaine, 6, PUERTAFERRISA, 6.

Cobro de Créditos
y tramitación de asuntos, por abogados. **Balmes, 139, 2.o, 2a.** Tel. 76760. de 7 a 9

FALTA
aprendiz carbonero. Razón: BLASCO DE GARAY, 17, tienda (P. S.)

FALTA
aprendiza pantalonera. FERLANDINA, 5, 2.o, 4.a

Joven distinguido
se pondría a disposición de señora o viuda distinguida. Absoluta discreción y reserva. Esc. 3.999, Rambla Flores, 16, Anuncios.

MODISTA
Faltan ofic., ½ of. y aprendizas. Clarís, 119, pral., 2a

NOI DE 15 ANYS
per repartir, falta. RIBERA, 8, baixos.

Noiet per recados
farmacia Bolós. RAMBLA DE CATALUNYA, 77.

NEGOCIO
bueno, necesita colaboración capitalista. Informarán: RAMBLA DEL CENTRO, 7, entlo., primera.

SILLONES
confortables, fundas y cortinajes: BRUCH, 80.

Sirvientas faltan
camarera, cocinera, niñeras, amas, otras para matrimonio solo. Sueldo 60 a 100 ptas. Valencia, 184, prl., 1a

Sirvienta y niñera
faltan. CALABRIA 96.

SIRVIENTAS
Faltan camareras y cocineras. Ronda S. Antonio, número 10, primero.

Señorita alemana
taquimecanógrafa, habla y escribe correctamente español, traduce inglés y francés, desea colocarse en despacho o cosa análoga. Escribir: 7.191, Vergara, 11

HUESPEDES

Aribau, 23, prl 1.ª
hab. balc. c. todo est. 25 ds., o sólo comer, 20 ds

Casa particular
espaciosa hab. balcón c. p. 1 o 2 cabs. todo estar. CORTES, 550, 3.o, 2.a

Casa particular
comer, dormir, ropa limpia, 35 ptas. semana. Devuelvo dinero. ANCHA, 31, segundo, primera.

Casa particular
desea 1 o 2 jóvenes todo estar, precio económico. BORRELL, 173, 1.o, 2.a

Comedores ROIG
Viajeros: Para comer bien y económico, visiten esta casa. Comidas de todos precios. Buenas habitaciones. Calle BOT, 4 bis (entrada Puertaferrisa).

Espléndd. hab. con
o sin. Sepúlveda, 36, 5o 1a ascensor día y noche, baño, sol, luz, confort, etc.

EN GRACIA
habitación amueblada para matrimonio o 2 amigos. VERDI, número 15, 4.o, 1a

En casa particular
se admiten huéspedes a todo estar o sólo dormir o comer. CONDAL, 9, 2.o, 2a (junto plaza de Cataluña)

EN PALLEJA
matrimonio cede espaciosa habit. amueblada, dcho. cocina, temporada verano. Precio económ. Informes: P. Biset, CARRETERA, 40

EN S. GERVASIO
se alquila habitación con balcón calle. Alfonso XII, número 54, 2.o, 1.a, estación Metro Balmes.

Familia castellana
des. 1 o 2 cabs. t. est. vist Consejo Ciento, 275, 1.o, 2a

FA ILIA
desea Srta. todo estar b. c. económico. ENRIQUE GRANADOS, 91, 3.o, 2.a

Familia castellana
desea matr. o 2 amig. t. e. asc., baño. Balmes, 46, 1-2

HABITACIONES
bonitas, con y sin pensión. MENDIZABAL 13, 2.o

Habits. agua corriente
baño asc. día y noche, telf 24037. R. Centro, 36-38, 2o2a

HABITACION
caballero o señorita a dormir o matrimonio s. hijos derecho cocina. VALEN-

Habitación con sol
pra 1 o 2 personas t. p. BRUCH, 78, 2.o, 2.a

HABITACION
para joven a dormir. Calle SAN PABLO, 82, 1.o, 1.a

MUNTANER, 77
2.o, 2.a, habitación uno o dos caballeros todo estar o dormir.

Pequeña habit.
económica caballero sólo a dormir. Villarroel, 68, 2.o, 1a

Pensión para 1 ó 2 amigos
o matrimonio con derecho a cocina. Unión, 9, 2.o, 2a

SE ALQUILAN
2 habitaciones 1 con b. c. y la otra para un caballero. Blay, 53, pral., 1.a

Se desea 1 ó 2 cabs.
todo estar. PUERTAFERRISA, 15, primero.

UNA BONITA
habitación con balcón calle, toda pensión o sólo dormir. Magallanes, 61, 1-2

OFERTAS

A industriales
y peq. comerciantes, resuelvo apuros económicos. **Calle SANS, 12, 2o** Tl.35203

Clínica Mt. Asuero
de 9 a 21. Puerta Angel, 36

CAPITALISTAS
Disponemos de buenas hipotecas y operaciones similares. RONDA DE SAN ANTONIO, 10, primero.

Delineante
hago trabajos en casa. Lauria, 96, entlo., primera.

Enseñanza rápida
y práctica de vest. y som. Mallorca, 246, 2.o, j. P. G.

English lessons
Rda. San Antonio, 3, 4o, 2a

EMPLEOS
De todas clases, de despachos y oficinas, para ambos sexos. RONDA DE SAN ANTONIO, 10, 1.o

FOTOGRAFOS
Se retocan ampliaciones. Córcega, 253, 2.o, 2.a

JOVEN
para oficina o almacén, se ofrece de 5 a 8 noche. Razón: MEDIANA SAN PEDRO, 12, 3.o, 2.a; de 2 a 8.

LA TORRE DE BABEL HUBIERA LLEGADO HASTA LOS CIELOS
Si en los tiempos bíblicos hubiese existido el sistema rápido de aprender idiomas que se practica en Consejo de Ciento, 255, 4o, por 6 pesetas al mes.

MADAME GABY
Masagista Manicura
Depilación eléctrica radical sin dolor
Salón para Señoras
Asturias, 28, prl. (Gracia)

Multicopistas
varias marcas ocasiones excepc. VALENCIA, 278.

PIANO
Profesora da lecciones de solfeo y piano, en Córcega, 182, 1.o, 3.a, y también a domicilio. (Junto a Clínica)

RAPIDO DINERO
a comerciantes, industrial, propietarios, sin hipotecar y sobre mercancías. San Pablo, 76, 1.o, 4.a; de 6 a 8

RESTAURANT
LA MALVASIA. Comida excelente, habitaciones ventiladas. Abonos semanales y mensuales. DIPUTACION, número 317 (chaflán BRUCH).

Sres. MEDICOS:
Toda su contabilidad y gran economía de tiempo en sus visitas, la obtendrá con un pequeño fichero adaptado a sus necesidades, por persona especializada. J. P. Valencia, 284, 3o.1a

SEñORAS
Disponemos de buenas cocineras y camareras. Ronda San Antonio, 10, 1.o

Sras. sombreros
modelos París económ. Reformas 2'50. Boters, 12, 1o

SE OFRECE
joven de inmejorables referencias para guarda almacén de noche o cosa análoga. Fontbonrada, 19.

Tenedor de Libros
muy práctico se ofrece a horas organización de contabilidades, balances, etc. b. refs. Escr. a J. R., calle

PRESTAMOS

¿Le vence letra?
Antes de protestarla acuda Cortes, 461, 4.o, 1.a; 3 a 6. Hipotecas desde 5 ½ %.

VENTAS

ALCYONETA
1 HP. vendo barata estado toda prueba. «Ciclos Carbonell». COMERCIO, 2.

Aceites y Jabones
trasp. 800 ds. muy acreditada, cajón 30 ds., alquiler 150 pts. Cidi, Cortes, 565, 1.o

CON 50 PESETAS
¡¡Qué corte y confección tan elegante que tiene esta Casa, llevando el género!! Trajes al contado y a plazos. Nuestros artículos van directamente de la fábrica al comprador, y por eso resultan tan económicos. Examine nuestros precios y quedará cliente de esta Casa. Sección de reformas. MONTESION, 7. (lado plaza Santa Ana).

Casa 11 mil duros
en la Barceloneta, tienda y 5 pisos, renta el 8 neto. Condesa Sobradiel, 1, 1.o, 1.a

Cafés y bombonería
r. 800 ds., por no poderlo atender, en calle concurrida. Cidi, Cortes, 565, 1.o

Con 5.000 pesetas
admitiré socio señora o caballero negocio muy acreditado, toda garantía. Condesa Sobradiel, 1, 1.o, 1.a

Despacho americ.º
nuevo con 6 sillas, 2 sillones. ASES, 3, entlo, 2.a

Estupendo bar
en el Paralelo, cajón 250 pt de m. porvenir v. 25 mil ptas. Cidi, Cortes, 565, 1.o

GRAMOLA de ocasión verdadera ganga vendo por 300 Ptas. TALLERS 16

DISCOS DOBLES LIQUIDAMOS A 3'50 P. Reparaciones económicas de Gramófonos Tallers, 16

Garaje 2 mil duros
con taller mecánico, renta 600 ptas. limpias al mes. Facilidades de pago. Condes Sobradiel, 1, 1.o, 1.a

Granja avícola
y gran merendero con su instalación, ocasión se traspasa. 1.500 pt. R: Olivetas, 30, torre (Guinardó).

Garaje 2 mil duros
con 40 coches, renta 600 pesetas líquidas al mes. Facilidades de pago. Condesa Sobradiel, 1, 1.o, 1.a

Hojas de afeitar
«SKELLINGTON, D. & B.» (Acero inglés: Scheffield)
Probarla es adoptarla
Máxima duración
Mínimo coste
Pídase en todas partes

Kiosco-bar Ganga
del mejor teatro Paralelo, TRASPASO 3.500 ptas. No poderlo atender. Razón: FLORIDABLANCA, 102, 2.o, 2.a; de 1 a 3 y media.

Kiosco-bar 600 ds.
dentro teatro abierto todo el año, cajón 20 duros día. Es ganga. CONDESA SOBRADIEL, 1, 1.o, 1.a

LA ORIENTAL
Gomas higiénicas de las mejores marcas. Cuando las necesiten con toda reserva y garantía, dirigirse siempre a **La Oriental, San Pablo, 53, Barcelona.** Clase especial, a 2 y 4 pesetas docena. Envíos discretos por correo.

Llinás del Vallés
vendo casa recién construída, con bonito jardín. Plaza Iglesia, cruce carretera. Razón: José Surñach, maestro albañil.

MOTO SIDECAR
5 HP., Harley Davidson, baratísima, urge vender. Santas Creus, 14 (HORTA

MUEBLES
A PLAZOS, SIN FIADOR
No olvide V. que es la Casa que vende más barato y da más facilidades en el pago. Muebles muy elegantes y de gran duración. **18, calle Santa Ana, 18.**

NEGOCIO FACIL
de venta al detall, cerca mercado, para señora o caballero que aporte 5 mil pt Condesa Sobradiel, 1, 1.o, 1a

Pensión Rambla
Centro tr. barato p. retirarme, 15 hab., deja 3 mil pts. mes. Cidi, Cortes, 565, 1.o

Preciosa habit.
con cuarto de baño, para caballero o 2 amigos sólo dormir. Cortes, 565, 1.o

Precioso bar
y de mucho porvenir trasp 8 mil pts. c. Paralelo. Es ganga. Cidi, Cortes, 565, 1.o

RECIBIDORES
y **Despachos** Renacimiento lujo. **Comedor** Jacobino regio Vargueño Arca, líquida baratos taller: BRUCH, núm. 125. Son ganga.

SANT JORDIS
Montserrats en azulejos para fachadas. Casa más barata Barcelona. Canuda, número 11.

Saldo de bañeras
lavabos, videts, lavaderos. FLORIDABLANCA, 24.

Traspaso piso pral.
5 habitaciones, todo nuevo, precio de instalación y muebles que convenga, alquiler barato. INDEPENDENCIA, número 292, pral., segunda. De 1 a 4.

TRASPASO
tienda propia para cualquier negocio, sitio céntrico, a dos calles. Calle CIUDAD, número 3.

Traspaso b.
carbonería y alpargatería. DIPUTACION, 124.

Tapicería y
restauración de toda clase de muebles. BRUCH, 80.

Torre en Vallirana
vdo. por 12.500 pts. Gran recreo. Cidi, Cortes, 565, 1.o

Tienda P.º Aduana
a propósito para cualquier artículo, trasp. y alquiler barato. Cidi, Cortes, 565, 1.o

Taller carpintería
tr. 15 mil pts. o me asociaría aportándome igual cantidad. Cidi, Cortes, 565, 1.o

TERRENO
para vder. 5.000 palmos calle Marina, chaflán Caspe y Ribas. R: Oliva, 14, 2.o

Taller de plisados
trasp. por ausentarme; ganancia 3 duros día p. 3.000 ptas. Cidi, Cortes, 565, 1.o

Vendo tres torres
trayecto 15 céntimos. Renta el 8 x 100 las 3, 45 mil ptas. Pl. del Rey, 4, pral.

VENTA CASA
4 pisos dobles en 21 mil palmos. 10 mil ds., en Esplugas. Cidi, Cortes, 565, 1.o

V. torre en Arenys
3 mil metros 2 pisos t. confort, garaje, jardín, árboles frut. Cidi, Cortes, 565, 1.o

Vendo dos solares
en el mejor punto de Pueblo Seco de 5.000 y 6.000 palmos, todos edificables. R.: CALABRIA, 91, bajos. De siete a nueve noche.

VARIOS

Aviso a los poseedores
de participaciones del número 38.575, correspondiente al sorteo del día 12 de Mayo, que se sirvan pasar por Muntaner, 83 B, 2.o 2a a recoger su importe, porque dichas participaciones quedan sin efecto legal, debido a un error al emitirlas.

Casamientos Badía
Asuntos de todas clases SAN PABLO, 56, Pral., 1a

COMADRONA
Dolores Casals. Clínica partos. Visita de 3 a 5. Pasaje Velluters, 4, 1.o, 2.a (entrada por la plaza de San Pedro)

CONDUCIR AUTOS
NAVARRO
Buena enseñanza. Seriedad
Rocafort, 66

Clínica Mt. Asuero
de 9 a 21. Puerta Angel, 36

CASAMIENTOS
Legales, nivelando capitales. RONDA DE SAN ANTONIO, 10, primero.

Depilación eléctca.
Clínica, Puerta Angel, 36

DETECTIVE
Averiguo todo cuanto V desee, por difícil que sea. Ronda San Antonio, 10.

FINCAS
Se administran a renta fija y comisión.
Tramitación de toda clase de documentos.
Préstamos - Hipotecas
Diputación, 167, 1.o, 2a
A. RODRIGUEZ

GESTIONO
vuestros asuntos por difíciles que sean. RONDA SAN ANTONIO, 10, 1.o

LIMPIEZA ALFOMBRAS
Sacudirlas al tecrado está prohibido. Nosotros las limpiamos mecánicamente sin aspiradores ni bastones. Precios económicos. M. TORRES, Provenza, 266 estrería. Teléfono 75.394.

METODO ASUERO
en la Clínica Ballesteros, San Pablo, 19, 1.o, 1a. Sordera, tartamudez, reumatismo, impotencia, parálisis. Cta. g., de 4 a 8; de pago, de 11 a 1.

MECANOGRAFIA
INDISPENSABLE PARA TODOS
Underwood, Royal, Remington, etc **3** Ptas. mes.
Clases de 9 m. a 10 n.
20 % descuento a la presentación de este anuncio
LEBRUN
TALLERS, 27, Pral.

TRESILLOS
de piel de cabra, o piel imitación para despacho. BRUCH, número 80.

ANUNCIESE USTED EN EL DIA GRAFICO

LA MODA

40 - AVENIDA PUERTA DEL ANGEL - 40

TELEFONO 11.075

Secciones de Sastrería, Camisería y Sombrerería para Caballero y niño

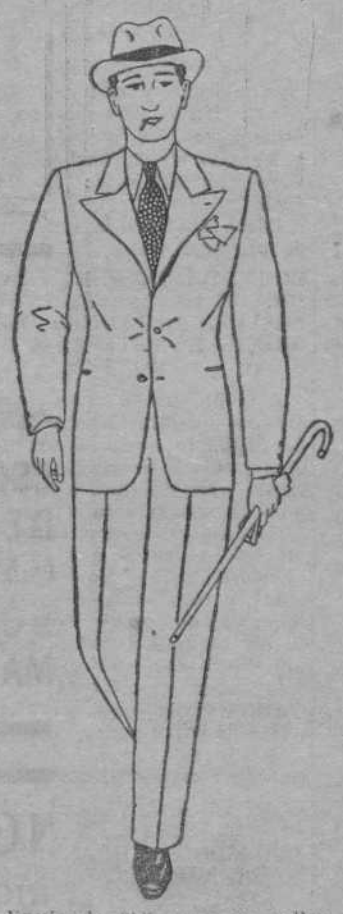

Nuestro nuevo sistema, a cargo de excelentes cortadores, nos permite ofrecer en calidades superiores y gustos novedad, trajes de corte irreprochable a precios tan baratísimos que están fuera de toda competencia. — Se convencerá, visitándonos y leyendo nuestra

INTERESANTE OFERTA

SECCION SASTRERIA, CONFECCION	Pesetas
Trajes sport, lana, clase superior	50'-
Trajes sport, lana, clase extra	75'-
Trajes dril, dibujos novedad, desde	17'-
Impermeables pluma, calidad superior	20'-
SECCION A MEDIDA	
Trajes estambre, desde	50'-
Trajes estambre superior, gustos selectos	75'-
Traje estambre Australia, gtos. gran nov., desde	100'-
SECCION CAMISERIA	
Calcetines fantasía, seda artificial	1'50
Camisetas sport, muy fuertes	1'-
Camisas popeline inglés	7'75
Pijamas cefiro, colores sólidos	12'90
Dibujos novedad para camisas a medida	
Gran surtido en géneros de punto	
Selectas novedades en corbatas	
SECCION SOMBRERERIA	
Gorras novedad, gusto inglés, desde	0'95
Sombreros paja fina, gran novedad desde	3'-
Sombreros paño, calid. extra, forro seda art....	8'-
Sombreros pluma, fieltro, clase extra	14'-

Enviando 0'25 ptas. en sellos de Correo, remitiremos muestras de géneros, figurines y el más moderno sistema para tomarse uno mismo la medida, y también las instrucciones para recibir el encargo antes de cuatro días.

SECCIONES DE SEDERIA, LANERIA y ALGODONES FANTASIA para Señora.
Ultimas novedades.

MUEBLES CHARLOT

AL CONTADO
A PLAZOS
SIN FIADOR

DORMITORIO	Ptas. 650	- 10	Ptas. semana	
COMEDOR	» 350	- 6	»	»
RECIBIDOR	» 165	- 4	»	»

La casa que da más facilidades de pago en todos sus MUEBLES

32-Princesa-32

AGUA DE ROCALLAURA

El manantial más rico del mundo. Si usted padece de ALBUMINURIA LITIASIS URICA (MAL DE PIEDRA), BRONQUITIS PARENQUIMATOSAS, NEFRITIS CRONICA, se curará radicalmente con el

AGUA DE ROCALLAURA

DEPOSITARIOS GENERALES: **FORTUNY, S. A.,** HOSPITAL, 32, y SALMERON, 133

MUEBLES FONT

PLAZOS (sin fiador) CONTADO

La casa que: VENDE más barato TIENE mejor surtido y DA mayores facilidades

30 - HOSPITAL - 30

(Junto Ramblas)

GRAN BAZAR DE SASTRERIA
SISTEMA NORTEAMERICANO

CASA BASTIDA

PASEO DE GRACIA, 18 - TELÉFONO, 15247

Nuestra actuación es una continua MODERNIZACION; para ello liquidamos a cualquier precio todas las existencias de temporadas pasadas.

NUESTRO IDEAL es el lograr vestir con la MAXIMA BARATURA y MAXIMA ELEGANCIA; para ello, en el ramo de CAMISERIA, SASTRERIA y SOMBRERERIA, ofrecemos los más refinados gustos iniciados en PARIS y LONDRES, a precios imposibles de competirnos.

Somos los comerciantes de SASTRERIA detallista más formidables, y somos los campeones en la rapidez, confeccionando cualquier encargo en cuatro horas.

Exhibimos en modernos maniquíes cuantos modelos hemos traído de PARIS y LONDRES.

Formidable colección en PAÑERIA, tanto en gustos serios y clásicos, como NOVEDADES algo exageradas de la moda actual, a los precios siguientes:

A LA MEDIDA, a 50, 75 y 100 PESETAS.

Y en la sección de TRAJES HECHS, para llevarlos en seguida, a 10, 20, 30, 40 y 50 pesetas.

PANTALONES desde 5, 10 y 15 pesetas, y a la medida desde 15, 20, 25 y 30 pesetas.

Sección especial de trajes HECHOS y a la MEDIDA, SMOKINGS, FRACHS, LEVITAS, CHAQUETAS de CAZADORES y PANTALONES BRICHS, TENNIS y GOLF, todos a precios inverosímiles, TRINCHERAS e IMPERMEABLES, desde 15 pesetas.

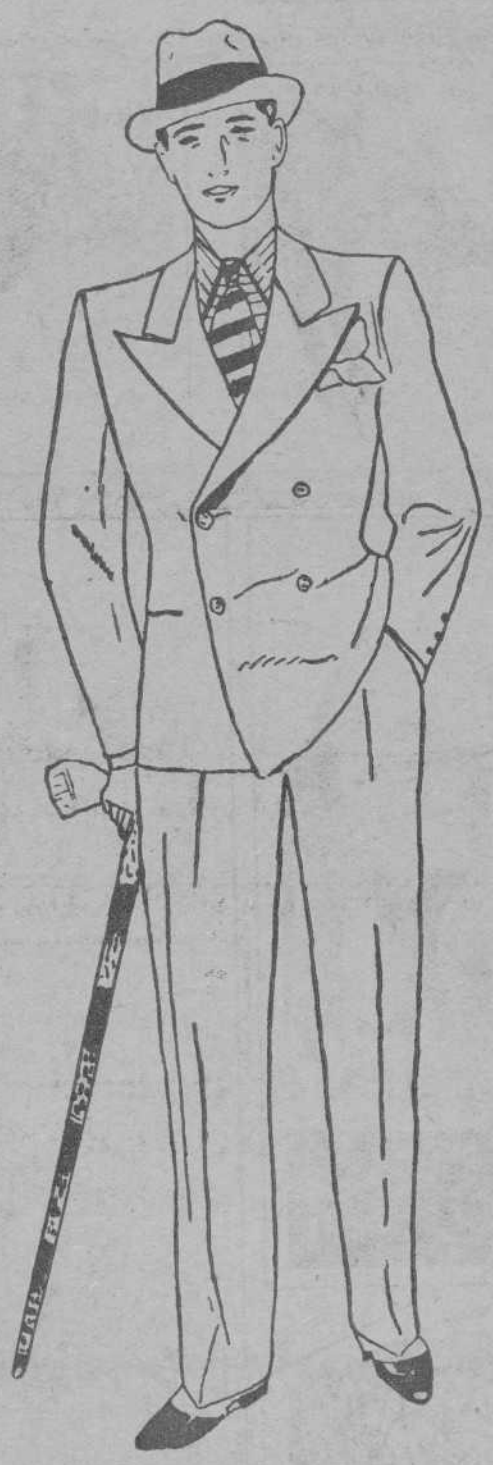

EN CAMISERIA:

Creación Dernier Cri, Camisas y Calzoncillos ultramodernos, de grandes cuadros, forma especial, desde 10 pesetas, y **Pijamas,** desde 5 ptas.

Para la medida disponemos un monstruoso surtido en **Cefiro, Popelín, Seda** y **Semiseda** del país y extranjero para **Camisas, Sport, Pijamas, Blusas** y **Saltos de Cama.**

Nota de algunos de nuestros artículos:

	Ptas.
CAMISAS BLANCAS, desde... ...	3'95
CALZONCILLOS, desde	1'95
AMERICANAS SPORT, desde...	20'—
GUARDAPOLVOS, desde...	5'95
SOMBREROS, desde	2'95
GORRAS, desde	0'95
CINTURONES, desde	0'95
LIGAS, desde	0'50
CALCETINES, desde	0'50
PAÑUELOS, desde	0'50

Obsequiamos con sellos de ahorro de la Caja de Pensiones y otros sorprendentes regalos.

Los de fuera de Barcelona podrán servirse de nuestra casa, remitiéndonos 0'50 pesetas en sellos, y recibirán nuestros catálogos, figurines y un sistema especial para tomarse la medida.

Vias urinarias
Impurezas de la sangre
Debilidad nerviosa

Basta de sufrir inútilmente de dichas enfermedades, gracias al maravilloso descubrimiento de los

MEDICAMENTOS del Dr. SOIVRE

Vias urinarias: BLENORRAGIA (purgaciones en todas sus manifestaciones) URETRITIS, PROSTATITIS, ORQUITIS, CISTITIS, GOTA MILITAR, etc., etc., del hombre, y VULVITIS, VAGINITIS, METRITIS, URETRITIS, CISTITIS, ANEXITIS, FLUJOS, etc., de la mujer, por crónicas y rebeldes que sean, se curan pronto y radicalmente con los Cachets del Dr. Soivré. Los enfermos se curan por sí solos, sin inyecciones, lavados y aplicación de sondas y bujías, etc., tan peligroso siempre y que necesitan la presencia del médico, y nadie se entera de su enfermedad. — VENTA: 5'50 PESETAS CAJA.

Impurezas de la sangre: SIFILIS (avariosis), ECZEMAS, HERPES, ULCERAS VARICIOSAS (llagas de las piernas), ERUPCIONES ESCROFULOSAS, URITAMAS, ACNE, URTICARIA, etc., enfermedades que tienen por causa humores, vicios o infecciones de la sangre, por crónicas y rebeldes que sean, se curan pronto y radicalmente con las PILDORAS DEPURATIVAS DEL DR. SOIVRE, que son la medicación depurativa ideal y perfecta, porque actúa regenerando la sangre, la renuevan, aumentan todas las energías del organismo y fomentan la salud, resolviendo en breve tiempo todas las úlceras, llagas, granos, furúnculos, supuración de las mucosas, caída del cabello, inflamaciones en general, etc., quedando la piel limpia y regenerada, el cabello brillante y copioso, no dejando en el organismo huellas del pasado. VENTA: 5'50 PESETAS FRASCO.

Debilidad nerviosa: IMPOTENCIA (falta de vigor sexual), POLUCIONES NOCTURNAS, ESPERMATORREA (pérdidas seminales), CANSANCIO MENTAL, PERDIDA DE MEMORIA, DOLOR DE CABEZA, VERTIGOS, DEBILIDAD MUSCULAR, FATIGA CORPORAL, TEMBLORES, PALPITACIONES, TRASTORNOS NERVIOSOS DE LA MUJER y todas las manifestaciones de la NEURASTENIA o agotamiento nervioso, por crónicas y rebeldes que sean, se curan pronto y radicalmente con las GRAJEAS POTENCIALES DEL DR. SOIVRE. Más que un medicamento son un alimento esencial del cerebro, médula y todo el sistema nervioso, indicadas especialmente a los agotados en la juventud, por toda clase de excesos (viejos sin años) para recuperar íntegramente todas sus funciones y conservar hasta la extrema vejez sin violentar el organismo, el vigor sexual propio de la edad. VENTA: 5'50 PESETAS FRASCO.

Agente exclusivo: Hijo de José Vidal y Ribas, S. en C., Moncada, 21, Barcelona. — Venta en Segalá, Rambla de las Flores, 14; Farmacia Gelart, Princesa, 7, y principales farmacias de España, Portugal y América.

Pie y pantalla como la muestra completo, a punto de enchufar.

50'75 pesetas

Fábrica de Armazones y Pantallas

MEDALLA DE ORO Exposición Internacional Barcelona 1929

J. CAMPS

Exposición y despacho Paseo de Gracia, 125 Teléfono 74055

PARALISIS

Se evita y cura sólo con el acreditado **Anti - apoplético "Viá"** (25 años de éxito). Tratamiento para 6 meses, 8 pesetas.

Viladot, Segnia, Farmacias: Este, 20; Cortes, 424, y Clarís, 13, y Centros.

INDUSTRIALES - COMERCIANTES

Por módica cuota mensual cuidamos asuntos, contabilidad, cobro facturas. «CIVIT», FUSTERIA, 8.

BARES, CAFES, ganarán dinero fabricándose las gaseosas y sifones en su casa con la Fuente Carbónica. Aparato completo, 850 ptas. Facilidades en el pago. J. Codina. Clo. Ciento, 95.

La seriedad de EL DIA GRAFICO es la más sólida garantía de los anunciante.

SE ADMITEN ESQUELAS DE DEFUNCION HASTA LAS DOS DE LA MADRUGADA

AGUA

Administración completa del agua en toda clase de fincas, por medio de contadores de las mejores marcas aprobadas oficialmente

¡¡PROPIETARIOS!!

No tiréis vuestro dinero comprando contadores, pudiendo ahorrarlos con los nuestros, que los suministramos sin necesidad de comprarlos. Contamos con Laboratorio Oficial para la verificación y comprobación de Contadores de agua. EFECTUAMOS EL COBRO DIRECTAMENTE DEL INQUILINO. Solicítese la visita de nuestros agentes. BRUCH, 74, Pral. TELF. 15011, BARCELONA

HYDROLANTE S.A.

LAS FAJAS **"MADAME X"** dan distinción a la figura y esbeltez a la silueta **"MADAME X"**

Rambla de Cataluña, 24 (Entre Cortes y Diputación)

GRAN PREMIO en la Exposición Internacional de Barcelona

Compramos **DERRIBOS** de todas clases

GARCIA Y VIDAL

COMPRA-VENTA Puertas, ventanas, balcones, vigas, jácenas, columnas, bañeras, rejas, barandas y demás materiales de derribo

CLOT, del 1 al 9 - Teléfono 54998

EL INGENIO

FABRICA DE **Maniquíes** DE TODAS CLASES

PIDASE CATALOGO

RAURICH, 6 TELEFONO 15086

Sardanistes Demaneu el MITJO **SANT JORDI**

Fábrica: Vilamari, 37, interior — De venda a totes les botigues

Anuncie en EL DIA GRAFICO

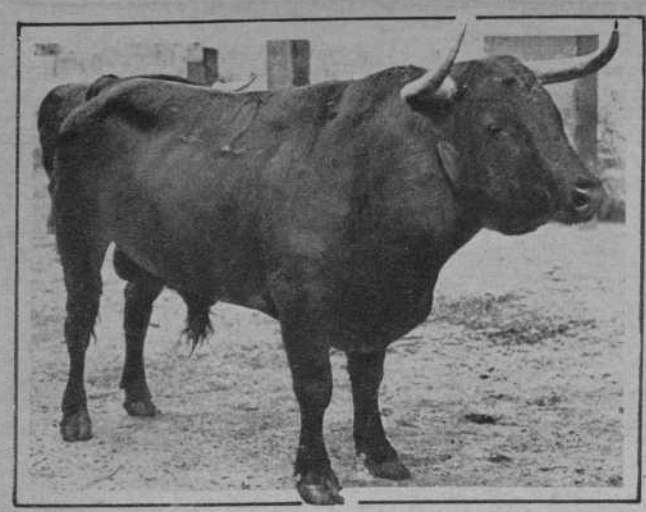

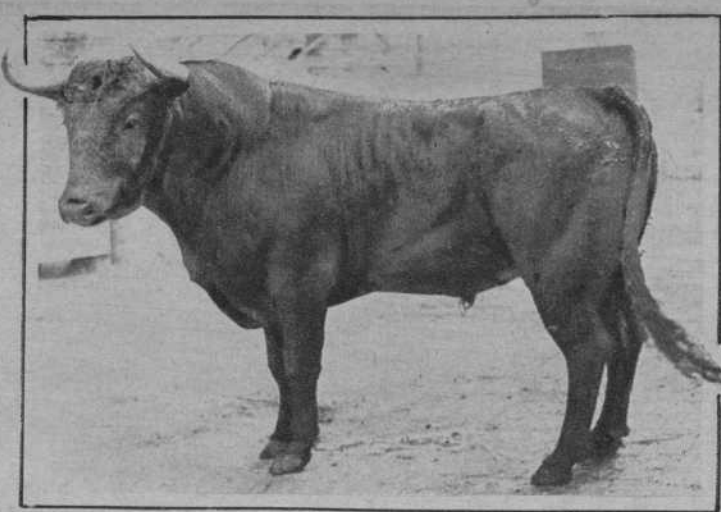

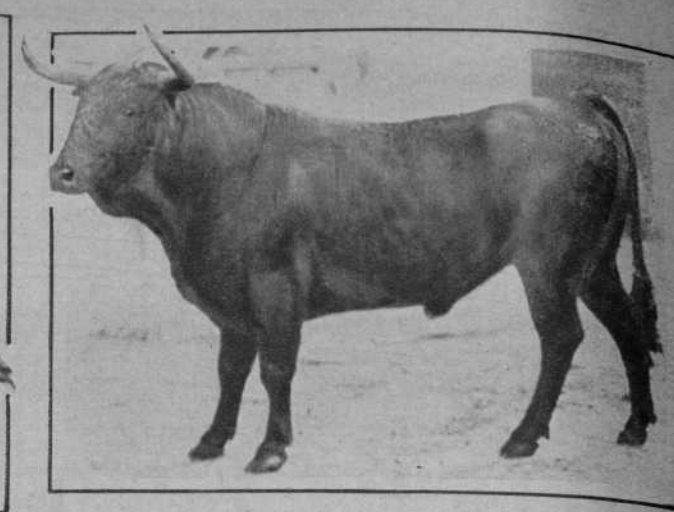

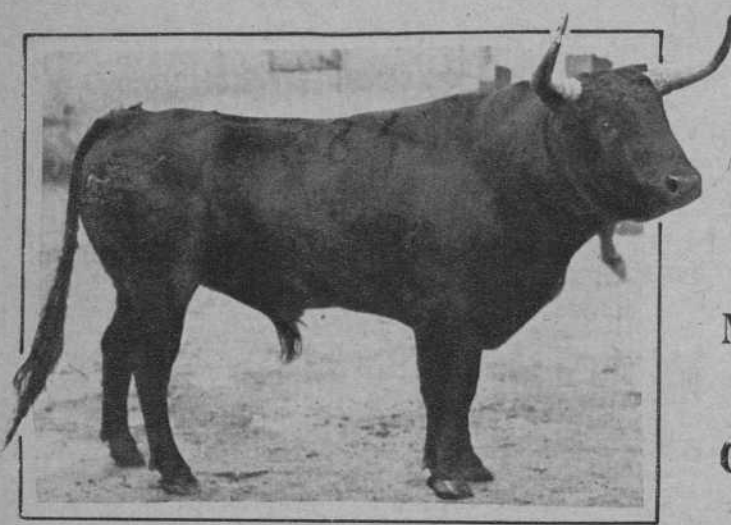

La corrida de mañana en la Monumental

Los ocho preciosos toros de Villamarta que estoquearán

Márquez
Marcial
Cagancho
Gitanillo de Triana

A las cuatro y media

(FOTS. VIVES)

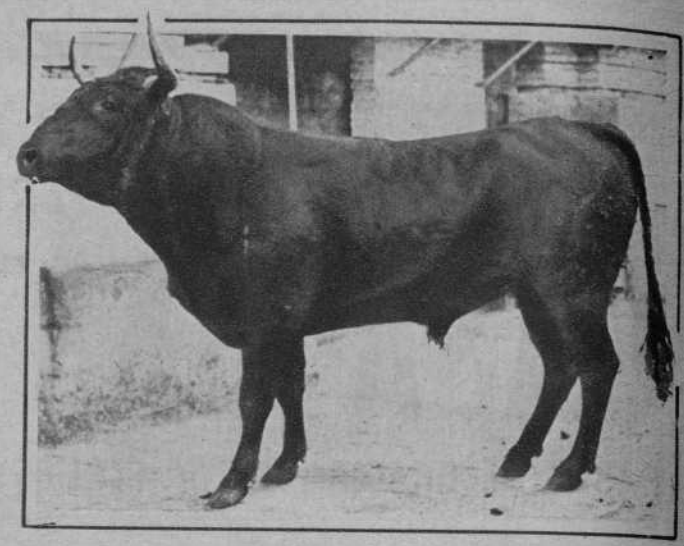

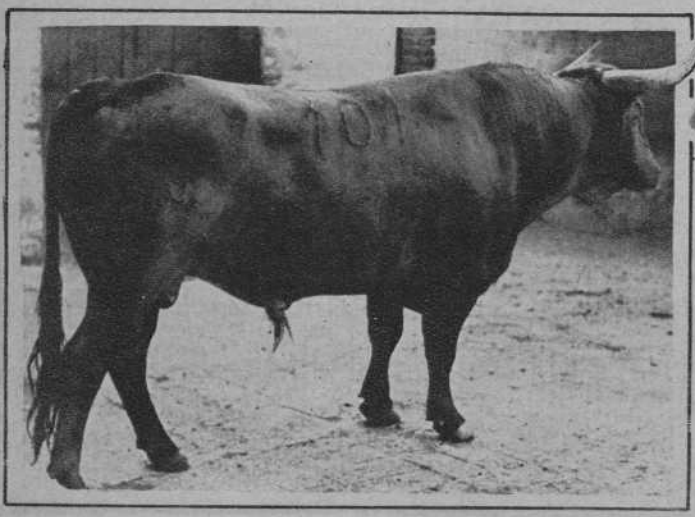

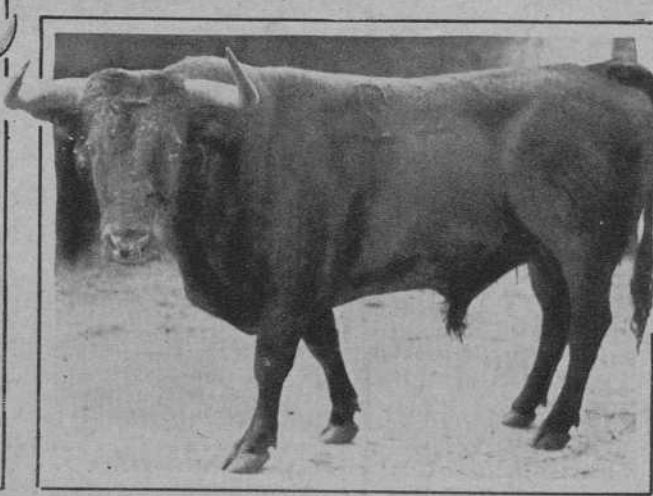

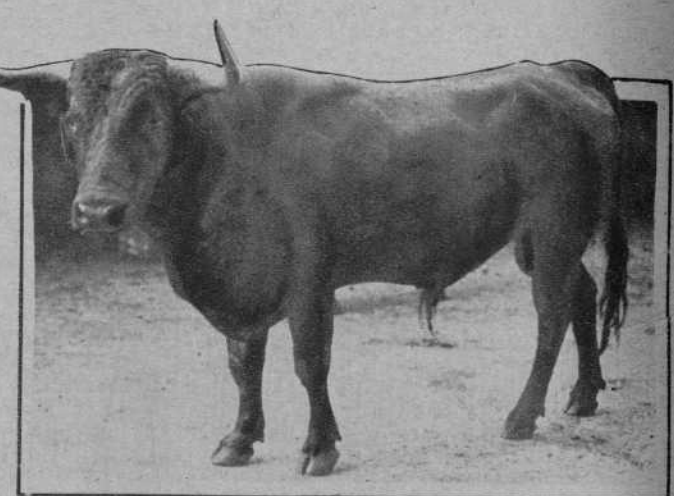

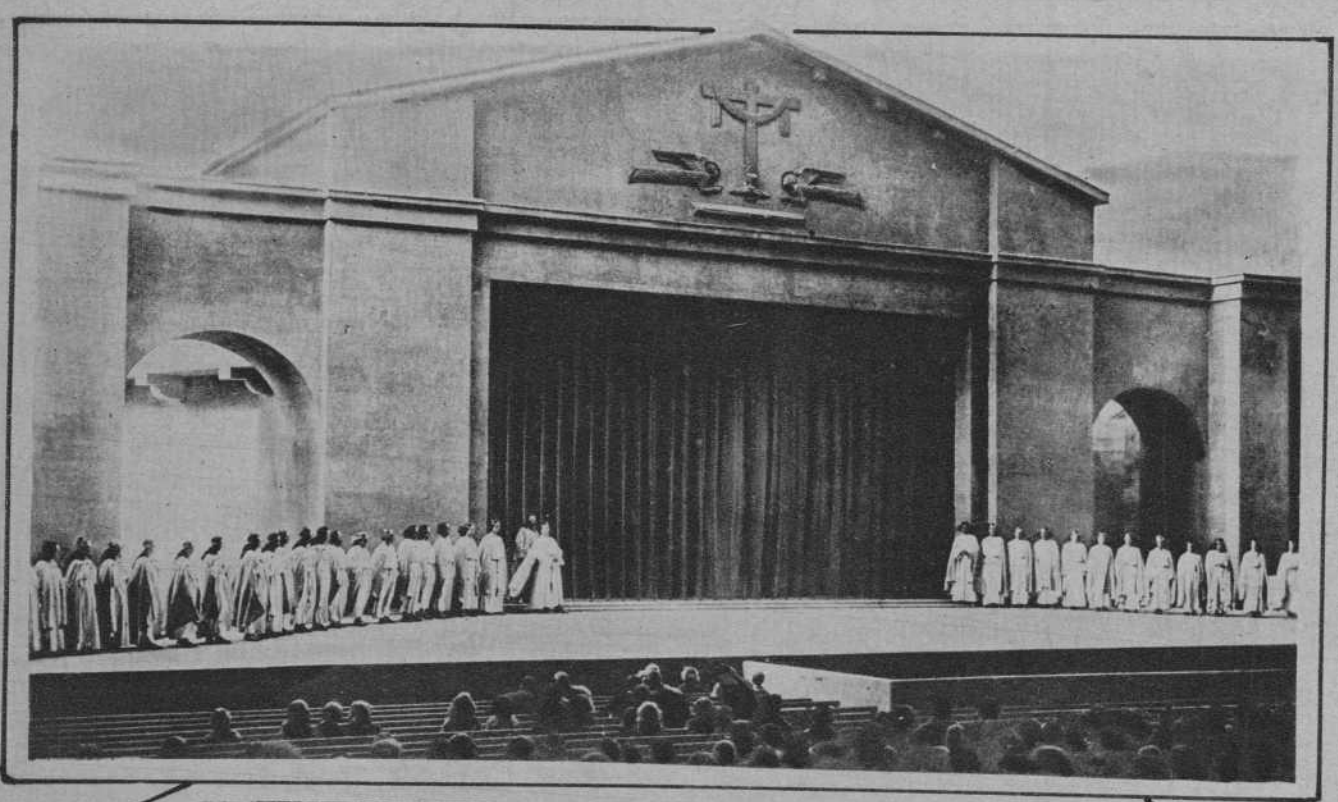

En Oberammergau, la pintoresca población alemana, cuya «Pasión» ha conseguido mundial celebridad, ha sido inaugurado este año el nuevo teatro donde se están dando las representaciones del drama sacro. He aquí dos aspectos—el escenario y la sala—del nuevo coliseo de Oberammergau.—(Fots. Scherl)

El entrenador Jabez Wolfe, que cuida de la nadadora inglesa Miss Mickey West, preparando a ésta para su proyectada travesía del Canal de la Mancha, de Sea a Brighton. — (Fot. Keystone)