Diario de Burgos

Año LXII - Núm. 18.963 - Martes 25 de Marzo de 1952 - Apartado 46 - Teléfono 2015 - 70 céntimos

El nuevo embajador de EE. UU. presenta la copia de estilo de sus credenciales al Sr. Martín Artajo

Se han celebrado en toda la nación las elecciones provinciales

Casi cuatro mil delegados asistirán al Congreso de empresarios de Cine

Madrid. — Se han celebrado en todas las capitales las elecciones para la renovación de las Diputaciones provinciales por mitad.—Cifra.

LLEGA EL NUEVO EMBAJADOR NORTEAMERICANO

Madrid. — A las cuatro y media de la tarde del domingo llegó a Madrid procedente de Mérida donde pernoctó, el nuevo embajador de los Estados Unidos en España, Mr. Lincoln Mac Veagh acompañado de su secretario diplomático, Mr. Theodore A. Santeaky.

En su despacho del palacio de Santa Cruz, el ministro de Asuntos Exteriores recibió ayer la visita del primer embajador del Ecuador en España, don Luis A. Bossano y del nuevo embajador de los Estados Unidos, Mr. Lincoln Mac Veagh, quienes acudieron a presentar al señor Martín Artajo la copia de estilo de sus cartas credenciales.—Cifra.

CONFERENCIA DEL DIRECTOR GENERAL DE PRENSA

Sevilla. — En el club "La Rábida", ha pronunciado esta noche una conferencia sobre el tema ¿Por qué se compran los periódicos?, el director general de Prensa, don Juan Aparicio, cuya disertación corresponde al ciclo sobre periodismo organizado por el citado centro en colaboración con la Dirección General de Prensa.—Cifra.

EL MINISTRO DE JUSTICIA, EN BILBAO

Bilbao. — El ministro de Justicia don Antonio Iturmendi, acompañado del director general de Asuntos Eclesiásticos, subió a Begoña para orar ante la Patrona de Vizcaya. Después saludó al Prelado de la diócesis, doctor Morcillo, en unión del cual se trasladó a Derio, con el fin de visitar las obras del nuevo Seminario que van muy adelantados, por lo que el ministro y el Prelado expresaron su complacencia.

¿PROXIMA LIBERTAD DE PRECIOS EN EL CALZADO?

Madrid.—Una comisión integrada por varios industriales de la piel estudia actualmente bajo la presidencia del jefe nacional Sr. Carrasco, el problema de dichas industrias con vistas a una próxima libertad de precios en el calzado e industrias derivadas.

REUNION DE EMPRESARIOS DE CINE

Madrid.—Han comenzado a llegar a Madrid los empresarios cinematográficos que de toda España son cuatro mil y que en casi su totalidad están inscritos para participar en el próximo congreso nacional. Por su número, ha habido que buscar un local más amplio y parece ser que el Ateneo ha dado toda clase de facilidades y ofrece sus salones.—Cifra

Elecciones a diputados provinciales

Como en el resto de España, tuvo lugar en Burgos la renovación de la Diputación provincial, por mitad. En nuestro grabado, un momento de la jornada electoral de que damos cuenta en tercera página.—(Foto "Fede")

Elecciones libres en todo el país y libertad para integrarse en el ejército del pacto Atlántico

Estas serán las condiciones de la respuesta a la nota rusa sobre Alemania

Bonn.— De fuente autorizada se dice que la respuesta occidental a la nota soviética sobre Alemania establece que una Alemania futura debe tener derecho a integrarse en el ejército europeo. Los aliados occidentales rechazarán también la sugestión soviética de un tratado de paz alemán que prohiba a la nueva Alemania entrar en asociaciones pacíficas, como el Plan Schuman.

Se cree que la nota será entregada en las próximas veinticuatro horas. Al parecer contiene dos condiciones cardinales para aceptar las negociaciones sobre un tratado de paz alemán:

1 Ha de haber elecciones en toda Alemania auténticamente libres; 2 La posición internacional e independencia de la Alemania que resultare de estas elecciones quedarán garantizadas.

Al Magisterio español le será fijada una pensión complementaria de jubilación

También se estudian otras mejoras

Avila.— El director general de Enseñanza Primaria, ha hecho unas declaraciones al "Diario de Avila", en las que, después de tratar temas relativos a la Enseñanza Primaria en la provincia y en la capital, dijo que está pendiente de aprobación, por parte de la Junta Nacional de la Mutualidad del Magisterio, la implantación de la pensión complementaria de jubilación.

Asimismo, añadió, se estudia la posible concesión de pensiones a las viudas y huérfanos de los mutualistas, aunque, de momento, sean cuestiones sometidas también a la aprobación de la Junta Nacional.

S. S. el Papa recibe en audiencia a numerosos directivos de grandes periódicos y emisoras americanos

Se dirigió a ellos en inglés insistiendo sobre la grave responsabilidad que tiene la misión informativa

Ciudad del Vaticano.—El Padre Santo recibió esta mañana en el Salón del Trono a cuarenta y tres directores y directivos de grandes periódicos y emisoras de radiodifusión de los Estados Unidos, que están haciendo una jira por Europa y el Oriente Medio.

El Pontífice se dirigió en inglés a esos representantes de los principales órganos de la opinión pública norteamericana recordándoles que vienen de un país en que, al parecer, la opinión pública disfruta de un poder considerable, lo que —dijo— puede ser sano para cualquier nación que tenga una opinión pública ilustrada, consistiendo por tanto el problema en asegurarse de que lo es y de que está formada a la luz de la verdad, de la justicia y de la caridad cristiana. Señaló que no es preciso decir, cuánto debe la repetida opinión pública a la Prensa y hoy a la Radio y a la Televisión, por lo que siempre resulta oportuno reflexionar sobre la grave responsabilidad que ante la comunidad tienen todos los miembros de la profesión informativa. Normalmente, dijo, la verdad en cuestiones de importancia no está tan oculta que no la descubra una investigación minuciosa y sincera, pero que, sin embargo, y aunque se escriba en caracteres enormes, frecuentemente se falsea en forma irreconocible, o se suprime por motivos indignos. Afirmó que de semejante práctica vienen la disensión entre los ciudadanos, la encarnizada lucha y el rencor y que la opinión pública, alimentada con el error y la calumnia, no puede menos de envenenar el organismo político. Por ello, aseguró el Padre Santo, es grato encontrar directores y periodistas que tratan de consignar sinceramente los hechos y de presentar con juicio imparcial la verdad a sus lectores. "Que siempre tu verdad me guíe y enseñe" es una divisa —dijo Pío XII— que ofrece a la Prensa el salmista.

El Padre Santo terminó dando la bendición apostólica a los presentes, a sus familias y a los que trabajan con ellos.—Efe

Cuba normalizará plenamente sus relaciones con España

La Habana.— Cuba está dispuesta a normalizar plenamente sus relaciones diplomáticas con España, ha manifestado el nuevo ministro de Asuntos Exteriores, doctor Miguel Angel Campa, a los directivos tabaqueros que fueron a visitarle.

Los periodistas publican en lugar destacado y bajo grandes titulares estas manifestaciones del nuevo ministro cubano.

En la actualidad Cuba está representada en Madrid solamente por un encargado de Negocios.—Efe.

UN EDITORIAL DEL "DIARIO DE LA MARINA"

La Habana.— En un editorial titulado "Plenas relaciones con España", el "Diario de la Marina", dice lo siguiente: "En términos sinceros, el nuevo ministro de Asuntos Exteriores, Miguel Angel Campa, ha expuesto el criterio del nuevo Gobierno respecto a las relaciones diplomáticas y comerciales con los demás países. En líneas generales, este criterio ha tenido confirmación posterior, aplicado al caso específico de España.

La política exterior seguida con la nación española por el régimen anterior —prosigue el editorial— no ha podido ser más vacilante, cautelosa e irresoluta. De uno en otro aplazamiento, las relaciones diplomáticas se han diluido en una atmósfera anormal y falsa, de medias tintas, de puertas entreabiertas y de mercados restringidos".

Más adelante se señala en el editorial que la acogida que los españoles prodigan a los cubanos es espontánea y entusiasta y tan vibrante por sus impulsos cordiales, que la hacen inolvidable.

UN ARTICULO DE "A VOZ"

Lisboa.— "A Voz" ha publicado en su sección "Figuras de actualidad", una fotografía del ministro español de Asuntos Exteriores, don Alberto Martín Artajo, acompañado de estas palabras de homenaje: "Franco está haciendo una hábil política árabe. Recordemos que el Rey Abdullah de Jordania asesinado en Jerusalén, visitó Madrid, donde fué recibido con grandes demostraciones de amistad. El mes próximo, el ministro español de Asuntos Exteriores, va a visitar los países árabes del Oriente Medio.

Esta visita está despertando vivo interés en los círculos internacionales, y los países árabes la esperan con alborozo. Hay una verdadera y cierta analogía de posiciones entre estos países y España. En El Cairo especialmente, se cree que será de importancia política la visita del señor Martín Artajo.

Concurso de arrastre

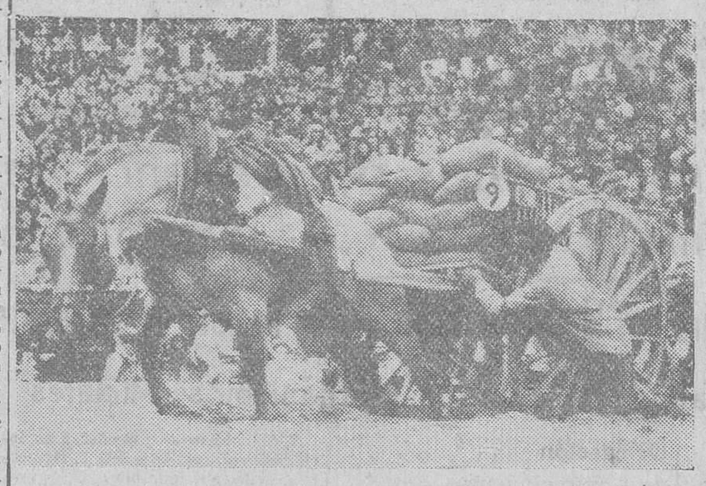

Castellón de la Plana. — En el variado programa de los festejos de la Magdalena, figuraba el concurso de caballos de tiro, celebrado en la plaza de toros, y al que son muy aficionados los labradores de esta provincia. En la foto, un aspecto de dicho concurso donde el carretero y la caballería aunan sus esfuerzos para mover el carro, con 1.750 kilos de peso, hasta la meta. (Foto Cifra)

Truman solicita la admisión de trescientos mil inmigrantes europeos en el trienio próximo

También ha pedido fondos para reclutar a los evadidos del Este en el «ejército de Europa»

Cayo Hueso (Florida). — El presidente Truman ha pedido hoy al Congreso que se autorice la entrada en Estados Unidos durante los tres años próximos de trescientos mil europeos sobre los cupos establecidos, incluyendo a fugitivos de los países del "telón de acero".

El presidente ha propuesto un programa de inmigración de urgencia trienal, destinado a ayudar a los fugitivos del terror soviético y a hacer frente a la necesidad de aumentar la emigración de las regiones europeas superpobladas.

Este programa sigue a la acción del domingo del presidente de iniciar la asignación de fondos norteamericanos para el reclutamiento de fugitivos de los países del telón de acero en las fuerzas defensivas del Atlántico del Norte. Truman pidió una primera asignación de 4.300.000 dólares de los fondos de la ayuda mutua, de acuerdo con la llamada enmienda Karsten, que autoriza la utilización de un máximo de cien millones de dólares para este fin.—Efe.

LA EXPORTACION DE ALGODON

Washington.—El Departamento de Agricultura anuncia que durante el mes de Enero se han exportado por los Estados Unidos 700.000 balas de algodón, 500 libras de peso bruto cada una, con lo que el total desde el pasado mes de Agosto se eleva a 3.674.000 balas.

El Departamento añade que esta cifra representa un 63,5 por ciento de aumento sobre el período similar del año anterior, siendo las mayores exportaciones las dirigidas a la India, Reino Unido, Bélgica y España, por este orden.

En el comunicado se dice que ha habido un "rápido descenso" en los precios del algodón extranjero en las recientes semanas.

Actualidad gráfica burgalesa

El secretario general técnico del Ministerio de Agricultura, don Esteban Martín Sicilia, con otros ingenieros agrónomos, autoridades y representaciones, en el acto inaugural de la exposición del ingenio inventado por el mecánico burgalés don Cecilio Ortiz Urtarán, que permitirá a las máquinas segadoras efectuar el trabajo de las guadañadoras.-(F. Fede)

Miles de estudiantes rumanos piden la devolución de Trieste entonando canciones fascistas

El ex-ministro laborista Gaitskell señala a los izquierdistas del partido la necesidad del rearme

Roma.—Varios millares de estudiantes universitarios y de estudios superiores esjeciales han paralizado esta mañana el tráfico en la parte central de Roma, al reclamar la devolución de Trieste a Italia. Daban vivas a la patria y entonaron himnos fascistas, entre ellos el "Giovinezza". Se les unieron numerosas personas de diversa condición social.

Por toda la ciudad han aparecido en las paredes carteles que dicen "Trieste para nosotros" y en los que se protesta por la ocupación aliada de la ciudad y su territorio. Las octavillas llevan la firma de "estudiantes del movimiento social italiano". No hubo muchas medidas especiales por parte de la policía, aunque los edificios de las Embajadas de los Estados Unidos e Inglaterra estuvieron fuertemente escoltados por agentes.—Efe

DETENCIONES Y HERIDOS

Roma.—Grupos especiales de la policía han luchado hoy con los estudiantes del Movimiento Social Italiano con porras, palos y piedras durante una violenta manifestación nacionalista en la que se atacó a Estados Unidos, Inglaterra y Rusia y se ha clamado en favor de la devolución de Trieste a Italia.

Por lo menos veinte estudiantes han sido detenidos y varios policías resultaron heridos.

Largas columnas de estudiantes desfilaron por las calles cantando el himno del partido fascista, al mismo tiempo que distribuían impresos en los que se reclama la devolución del territorio de Trieste, incluyendo la zona yugoeslava, a Italia inmediatamente.—Efe

MANIFESTACIONES EN TRIESTE

Trieste.—Centenares de estudiantes se manifestaron por las calles de Trieste de manera ordenada, pidiendo la devolución de Trieste a Italia. No hay que lamentar incidentes.—Efe

NUMEROSOS HERIDOS CONTUSOS EN TODA ITALIA

Roma. — En toda Italia se registran contusos en los choques habidos entre la policía y los estudiantes con motivo de las manifestaciones de éstos a favo de la vuelta de Trieste a Italia.

En Roma, los "jeeps" rojo de las fuerzas de choque de la policía disolvieron un desfile de estudiantes que gritaban vivas a Trieste y consignas contra los anglosajones y Tito. La policía dirigió contra ellos mangas de riego, y los estudiantes contestaron con una granizada de piedras y ladrillos cogidos de una obra. Hubo diez estudiantes y siete policías heridos.—Efe.

Nuevos diputados

Don Teófilo López Mata, don Virgilio Mazuela, don Luis de Juana, don Marino L. Linares, don Rafael Miranda, don Francisco Manrique, don Hilario Pérez, don Claudio Calvo y don José Ruiz de Rivas, elegidos diputados provinciales en las elecciones celebradas el domingo.--(Fotos "Fede")

El Instituto Histórico - Jurídico "Francisco Suárez", celebra solemne sesión en Madrid

Autoridades y relevantes juristas burgaleses, designados miembros de número

El pasado sábado a las siete y media de la tarde, se reunió en Madrid en el Instituto "Francisco de Vitoria" del Consejo Superior de Investigaciones Científica la Sección Española de la Sociedad Internacional Francisco Suárez, bajo la presidencia del Obispo de Ciudad Rodrigo doctor Enciso y del presidente de la sección española don José Yanguas Messias. Asistieron el exrector de la Universidad de Santiago don Luis Legaz Lecambra; el vice-rector de la Universidad de Salamanca don Teodoro Andrés; el doctor don Abilio del Campo en representación del excelentísimo señor arzobispo de Burgos; el reverendo Padre Javier Baeza, Rector de la Universidad de Deusto, en representación del Patronato de Bilbao; el director del Instituto don Juan Beneitc; el secretario general don José María Codón que representaba además al Patronato de Burgos y a su alcalde don Florentino Díaz Reig; don Juan del Rosal, decano de Valladolid; el reverendo Padre Eleuterio Elorduy en representación de los Excmos. Sres. Obispos de Calahorra y Lérida y de las Facultades de Oña; el presidente de la Institución Francisco de Vitoria, catedrático señor Luna; don Isidro de Arcenegui, exsubsecretario de Justicia; Su Alteza Real el profesor don Constantino Lascaris Conmeno; don Juan José Fernández Villa, presidente del Colegio Nacional de Secretarios; los profesores de la Universidad Pontificia de Salamanca Padre Aldama y Padre Llorca; el señor Castañón, profesor de la Facultad de Ciencias Políticas; don Ramón Ceñal, del Instituto Luis Vives; el Padre Hellín, de la Facultad de Filosofía y el Padre Zamora, archivero de la Biblioteca Nacional.

Enviaron su adhesión el excelentísimo señor subsecretario de Justicia, don Ricardo Oreja; el Excmo. Sr. Obispo de Astorga; el Rector Magnífico de Salamanca, señor Tovar, el director general de Política Exterior, señor Erice; los directores generales de Relaciones Cuturales, Enseñanza Media y Congresos, señores Lojendio, Muniain y Vaca de Osma. El secretario del Instituto de Cultura Hispánica señor Fraga entre otros, todos ellos como los anteriores miembros de la Sociedad Internacional Francisco Suárez.

Hicieron uso de la palabra los señores Yangüas, Elorduy, Codón y Luna y tras una discusión en la que intervinieron la mayor parte de los asistentes se aprobaron definitivamente los estatutos del Instituto Histórico Jurídico post-universitario "Francisco Suárez".

A continuación se procedió a la propuesta y designación de los nuevos miembros de número de la Sociedad Internacional acordándose conferir nombramientos a favor de todas las autoridades de Burgos y Bilbao que forman parte de los Patronatos de ambas provincias y además a favor de las siguientes relevantes personalidades de las ciencias históricas y jurídicas y de las profesiones del Derecho.

Don José Félix de Lequerica, don Fernando María Castiella, don José María de Doussinague, don José Casado, don Alejandro Gallo, don Luis Vacas Andino, don Luis Cortés Echanove, don Dimas Camarero, don Desiderio López de Ruyales, don Abilio del Campo, don Juan José Fernández Villa y Dorbe; don Pedro Alfaro y Alfaro, don Luis Gómez Arancia, don Julio Gonzalo Soto y don Demetrio Mansilla.

En las reuniones del Consejo Rector del Instituto Histórico - Jurídico celebradas el propio día 22, se discutió y aprobó en principio el programa de los cursos monográficos, coloquios y conferencias a desarrollar en Burgos.

Ha constituido, pues la sesión reseñada un acto de gran transcendencia para el desarrollo de este Instituto que ha venido a incorporarse a la vida y al porvenir cultural de la Cabeza de Castilla.

Aviones a reacción se utilizarán para servicio de viajeros

La primera línea se inaugurará en el próximo mes de Mayo

Londres.— El día 2 de Mayo se iniciará el primer servicio mundial de aviones a reacción de pasajeros, en la inauguración por la Boac de una línea Londres-Johannesburgo (Unión Sudafricana) servida por bimotores ingleses "Comet".—Efe.

Aparecen 76.302 pesetas en un colchón

El dueño las había guardado allí para que no se las robaran y luego se olvidó

San Sebastián. — La hermana Lamourouse, de la Misericordia, cuyo convento está establecido en el barrio de Ategorrieta, con la superiora de la Comunidad, han comparecido en la Comisaría de Policía, donde han entregado 76.302 pesetas que hallaron dentro de un colchón, que para su confección les había sido entregado.

Esta cifra, cuyos billetes fueron debidamente reseñados, ha sido entregada al dueño del colchón, que resultó ser un vendedor de frutas y que tiene su puesto en el mercado de San Martín, y que había escondido entre la lana por temor a que se la robaran. El colchón fué entregado por la esposa del vendedor a la Comunidad, para su limpieza, el pasado día 11.--Cifra.

M.E.C.D. 2017

ACTUALIDAD BURGALESA

Ayer

YO no sé a qué puede obedecer este excepcional y gratísimo tiempo que disfrutamos, más propio de Agosto que de Marzo. Puede ser que la Primavera, abrumada por tanta lisonja, tanta endecha, tanto madrigal y tanto poema como en el presenta año se le han dedicado, haya querido corresponder del modo extraordinario que supone vernos sometidos a un calor que se mide en 18 y hasta 20 grados centígrados sobre cero en pleno periodo marceño.

No hay duda de que la ciudad parece cómo mecida por una sonrisa, bajo ese límpido azul que ha inclinado a los propietarios de los cafés del Espolón a perpetrar con sus veladores la invasión de la "acera del Suizo", la cual se mantendrá —salvo que el tiempo ordene en contrario— hasta que las hojas que comienzan a brotar empiecen a ser barridas... Entretanto, el paseo se ha convertido ya en un abierto pugilato de galas femeninas, en que las muchachas en flor pugnan por lucir las mejores novedades de la moda; los árboles empiezan a ocultar sus muñones de ramas retorcidas bajo el adorno de sus verdes hojas, que comienzan a aflorar en maravillosa eclosión. Y como siempre, la vanguardia de esta deliciosa floración natural, son los castaños tercero y cuarto del paseo de Andrés Manjón, que lucen ya al aire y al sol todas sus hojas, mientras otros similares están en el periodo evolutivo de abrir el capullo que atesora el fruto.

Bajo esas tonalidades, el domingo se deslizó como la primera jornada del año actual dedicada ampliamente al culto del paseo. Los diversos parajes de los alrededores burgaleses se encontraban atiborrados de público, igual que si nos hallásemos en plena canícula. Así, la Quinta ofrecía el abigarrado espectáculo de un continuo desfile de gente ansiosa de liberarse de la opresión que la vida en la ciudad supone. Y en la Isla sucedía otro tanto. No ha empezado aun el hábito de la merienda al aire libre, porque para esto es aun muy prematuro.

Pero todo estriba en que este tiempo se mantenga unos pocos días más.—B. 1.

NOTICIAS

MOVIMIENTO DEMOGRAFICO.— Durante el domingo y el día de ayer, se verificaron en el Registro Civil las siguientes inscripciones:

Nacimientos: Miguel Angel Menéndez Bartolomé, María Blanca Negro Alonso, Bienvenida Pérez Machado, María del Carmen Renges Pérez, y José Antonio Figuero Rojo.

Defunciones: Victoria Calleja Miguel, de Villaveta, 66 años, Santa Clara, 53 y Ramón López Conde, del Romeral, 69 años, San Juan, 30.

Lara
MUEBLES—TAPICERIA
TELEFONO 1823

—o—

UN TIMO.— En la noche del domingo, fué víctima de un timo el vecino de Valbuena de Pisuerga (Palencia), Gerardo Turzo Vicario.

En la calle de Calatravas, se le acercó un individuo preguntándole si era de curso legal un billete de cinco pesetas, que le mostró. Contestó afirmativamente y luego le dijo que se había encontrado un sobre lleno de billetes parecidos, pero mucho más grandes.

Intervino otra mujer y entre los tres "convinieron" que Gerardo se hiciese cargo del hallazgo, a cambio de una señal, que el último depositó, consistente en nueve mil pesetas en Billetes.

Luego guardó el sobre y al llegar al estanco de la Plaza del General Primo de Rivera lo extrajo del bolsillo para cambiar, encontrándose entonces con la desagradable sorpresa de que había sido timado.

Puso el hecho en conocimiento de la Comisaría de Policía, que a su vez tramitó el correspondiente parte al Juzgado de Instrucción.

El doctor D. Antonio Santos, suspende su consulta en Aguilar de Campóo, hasta su regreso que avisará. Durante su ausencia, del servicio de Rayos X estará encargado don Luis Millán.

—o—

BOLETIN METEOROLOGICO comprensivo de los datos facilitados por el Instituto de Enseñanza Media, correspondiente al día de ayer:

Barómetro.— A las ocho de la mañana, 688'5; a las dos de la tarde, 688'0; a las siete de la tarde, 687'6.

Termómetro.— Temperatura máxima, 18'4 grados a las 17 horas; mínima a la sombra, 5 grados a las 6'45 horas.

Dirección y velocidad del viento.— A las ocho de la mañana, calma; a las dos de la tarde, SSW—3'6 Kms.; a las siete de la tarde, SW—7'2 Kms.

Recorrido, 139'3 kilómetros.

Especialidad en bodas y banquetes
Hotel - Restaurante Castellano

FARMACIAS DE GUARDIA. — Hoy prestarán servicio de guardia las farmacias de los señores siguientes:

González Santos, Generalísimo, 3 y Vda. de Palacios, San Juan, 25.

—o—

HERIDO AL CORNEARLE UNA RES, EN EL MERCADO.— Segundo Bueces Peña, de 49 años, natural y vecino de Retamoneda (Santander), fué corneado ayer tarde por un novillo en el mercado de San Amaro, sufriendo una herida a colgajo en el escroto, que fué calificada de pronóstico menos grave en la Casa de Socorro, donde se le prestó asistencia facultativa, siendo trasladado después a la clínica de Nuestra Señora del Carmen, donde quedó hospitalizado.

HUESPEDES
estables con habitaciones confortables y camas viajeros en Pensión Niza, General Mola, número 12

—o—

CUPON PRO-CIEGOS.— El número premiado con 50 pesetas, correspondiente al día de ayer, es el 599. Premiados con cinco pesetas, los números terminados en 99.

—o—

TRANSFORMACION DE UNA ESCUELA.— En virtud de Orden Ministerial de Educación Nacional, se ha resuelto que la escuela de párvulos de "Orientación Agrícola" del poblado de Guma, del término municipal de La Vid y Barrios, se considere transformada a todos sus efectos en mixta, servida por maestra, conservando el mismo carácter.

DECLARACION DE ESCUELAS SUBVENCIONADAS.— Por el Ministerio de Educación Nacional, han sido declaradas las siguientes escuelas privadas:

Colegio de Reverendas Concepcionistas de la Enseñanza (dos grados), de Burgos.

Escuela de Franciscanas Misioneras de María (ocho grados), de Burgos.

Colegio del Sagrado Corazón de Jesús, Esclavas del Sagrado Corazón (cuatro grados), de Burgos.

Colegio de la Sagrada Familia (dos grados), de Miranda de Ebro.

Colegio de los Sagrados Corazones, Orden Benedictina (dos grados), de Palacios de Benaber.

Escuela de la Milagrosa (tres grados), de Rabé de las Calzadas.

Colegio de la Asunción (dos grados), de Soncillo.

—o—

LETRAS DE LUTO.— Confortado con los Santos Sacramentos, dejó de existir ayer en nuestra ciudad, a los 64 años de edad, el señor don José Villahoz Redondo, a cuya atribulada esposa, doña Ascensión Santamarta; hijos políticos, entre los que se cuenta nuestro particular amigo don Juan Díez, sargento topógrafo, hermanos y resto de la familia doliente, testimoniamos nuestro profundo pesar.

EL "BOLETIN OFICIAL DE LA PROVINCIA".— El "Boletín Oficial de la provincia", publica en su número de ayer, entre otras cosas, lo siguiente:

Servicio provincial de Ganadería.— Circular declarando oficialmente extinguida la enfermedad denominada fiebre aftosa en el término municipal de Berberana.

Vida religiosa

SANTORAL

SANTOS DE HOY

La Anunciación de Nuestra Señora. Ss. Ireneo, Pelayo, obs., Quirino, mr., Desiderio, Dimas el Buen Ladrón.

Misa, con rito doble de primera clase y color blanco, de la Anunciación de Nuestra Señora, segunda oración y Evangelio último de la feria, tercera Et famulos. Gloria, Credo y Prefacio de la Virgen.

SANTOS DE MAÑANA

Ss. Braulio, Castulo, Félix, obs., Serapión, pbr., Ireneo, dc., Teodoro, ob., Pedro, Marciano, Tecla, Casiano, Máximo, Teodosia, Manuel, Eutiquio, mrs.

Misa, con rito simple y color morado de la feria, segunda oración A cunctis, tercera Omnipotens, cuarta Et famulos.

CULTOS

CATEDRAL: Capilla del Santísimo Cristo de Burgos. A las siete y media, rosario y visita.

Conserve nuevos sus muebles

Un mueble nuevo adquiere aspecto de antiguo si tiene barniz deslucido. Para conservar el barniz de sus muebles, límpiclos con GLASOL. Es un producto moderno que da nueva vida a los muebles, limpiándoles las manchas, haciendo desaparecer las rozaduras y restaurando el brillo que han perdido.

Usando GLASOL sus muebles parecerán siempre nuevos.

Burgos Hace 30 años

DEL «DIARIO DE BURGOS» correspondiente al *Viernes 24 de Marzo de 1922*

EN la sesión municipal celebrada ayer fué rechazada tras amplio debate y después de ser sometida a votación, una propuesta de la Comisión de Hacienda sobre un aumento de 5.000 pesetas, en la renta que satisface por arriendo la Sociedad "Salón de Recreo".

✻ ESTA mañana ha llegado a Burgos el nuevo gobernador civil don Eduardo Rosón López, que inmediatamente se ha hecho cargo del mando de la provincia.

✻ LOS jefes y oficiales del 12.º Tercio de la Guardia Civil han ofrecido hoy, en simpático acto, a su ex-coronel, el nuevo general de brigada don Leopoldo Centeno Jiménez Peña, el fajín distintivo de su nuevo empleo.

✻ LA temperatura máxima de hoy fué de 4'4 a la sombra y la mínima a la sombra de 12 bajo cero.

TRASLADO DE ENFERMOS
AMBULANCIA SANITARIA
TELEFONO 2210

Doscientas mil pesetas de subvenciones para abastecimiento de agua a cuatro pueblos

El gobernador inaugurará hoy la Central telefónica en Pedrosa de Valdeporres

Resumen informativo de Centros y organismos oficiales

Gobierno civil

El gobernador civil de la provincia, señor Posada Cacho, recibió en el día de ayer a los periodistas, a quienes dió cuenta de que por el excelentísimo señor ministro de la Gobernación habían sido aprobadas las propuestas de subvención formuladas por la Dirección General de Regiones Devastadas para ejecución de obras de abastecimiento de aguas en los pueblos que a continuación se mencionan y a los cuales se asignan las cantidades siguientes:

Rutena, 20.000 pesetas; La Sequera de Haza, 28.000; Villarmero, 58.000 y Alfoz de Bricia, 94.000. Total, 200.000 pesetas.

El señor Posada Cacho comunicó, igualmente, que en el día de hoy inaugurará la Central telefónica del pueblo de Pedrosa de Valdeporres, a donde le acompañarán el jefe de Teléfonos de Burgos y un miembro del Consejo provincial de Falange.

GUIA DEL ESPECTADOR

Calificación moral autorizada por la Comisión diocesana de Vigilancia de Espectáculos:

COLISEO. — "Reclutas" (3) y "Vuelven de la guerra" (1).

AVENIDA.— "La mies es mucha" (1) y "El hombre invisible vuelve" (2).

CALATRAVAS.— "Jinetes del desierto" (2) y "La nao capitana" (2).

CORDON.—"La primera Legión" (2).

GRAN TEATRO. — "Una hora en su vida" (3) y "Carta de una desconocida" (4).

POPULAR.— "Pasarse de vivo" (3) y "Trece onzas de oro" (2).

REX. — "Los piratas de la Malasia (1) y "Los estranguladores" (1).

EXPLICACION. — **(Para cine): 1, todos, incluso niños; 2, jóvenes; 3, mayores; 3-R, mayores, con reparos y 4, gravemente peligrosa.**

SALA DE FIESTAS

3'30, 7'30 y 11'30, TRES GRANDES SESIONES DE VARIEDADES CON REME RODRI, PAULINA OTERO, MARY ALARCON Y CROQUETA INTERNACIONAL TRUCHADO.

Delegación de Abastecimientos

CIRCULAR CONJUNTA DE LA DELEGACION PROVINCIAL DE ABASTECIMIENTOS Y TRANSPORTES Y DEL INSTITUTO NACIONAL DE ESTADISTICA DE ESTA CAPITAL RELACIONADA CON LOS SERVICIOS DE FICHEROS PROVINCIALES DE RACIONAMIENTO Y MAPA NACIONAL DE ABASTECIMIENTOS.—En el "Boletín Oficial del Estado", correspondiente al día 1.º del mes en curso, se publicó el Decreto de la Presidencia del Gobierno de fecha 22 de Febrero último, por el que se dispone que se traspasarán al Instituto Nacional de Estadística, los Servicios de Ficheros provinciales de racionamiento y los de las capitales de provincia y actuales Delegaciones locales de Abastecimientos que están hoy a cargo de la Comisaría General de Abastecimientos y Transportes.

Serán también objeto de traspaso a dicho Instituto los Servicios del Mapa Nacional de Abastecimientos.

La efectividad de tales traspasos, tendrá lugar de acuerdo con las normas que al efecto se dicten por la Presidencia del Gobierno y Ministerio de Comercio, y hasta que tales disposiciones se promulguen, continuará el régimen actual establecido por la Comisaría General de Abastecimientos y Transportes.

En virtud de todo ello, se hace preciso aclarar y concretar que, tanto el Servicio de Ficheros de Racionamiento (locales y provinciales) como el del Mapa Nacional de Abastecimientos, seguirán desarrollándose en todas las fases de ejecución en la misma forma en que hasta la fecha lo verifican relacionándose entre sí y con la Comisaría General de Abastecimientos y Transportes, los organismos y dependencias que hoy actúan, y que toda variación que en ello haya de producirse, será objeto de la pertinente disposición.

Comisaría del Cuerpo General de Policía

ENTREGA DE CARNETS DEL DOCUMENTO NACIONAL DE IDENTIDAD.— Ya ultimados y revestidos obran en las oficinas de este "Equipo" los "documentos nacionales de identidad" del núm. 12.863.001 al 12.866.400.

Y con objeto de proceder a su inmediata entrega, se señala la siguiente distribución, por días:

Día 31 de Marzo, del 12.863.001 al 12.863.200.

Día 2 de Abril, del 12.863.201 al 12.863.400.

3, del 12.863.401 al 12.863.600.
4, del 12.863.601 al 12.863.800.
5, del 12.863.801 al 12.864.000.
7, del 12.864.001 al 12.864.200.
8, del 12.864.201 al 12.864.400.
9, del 12.864.401 al 12.864.600.
12, del 12.864.601 al 12.864.800.
14, del 12.864.801 al 12.865.000.
15, del 12.865.001 al 12.865.200.
16, del 12.865.201 al 12.865.400.
17, del 12.865.401 al 12.865.600.
18, del 12.865.601 al 12.865.800.
19, del 12.865.801 al 12.866.000.
21, del 12.866.001 al 12.866.200.
22 del 12.866.001 al 12.866.400.

Consiguientemente se encarece a sus titulares deben personarse, por sí o por persona delegada, en estas oficinas, con arreglo al número del documento que les corresponde, "de ocho a nueve de la noche", siendo portadores del resguardo provisional y tarjeta blanca de Abastecimientos para mejor confrontación, encareciéndoles, asimismo, lo hagan con puntualidad, en su propio beneficio y a fin de conseguir la máxima rapidez en la entrega.

Por último y con objeto de que los interesados puedan consultar el día que les corresponde efectuar la recogida del "documento", en el vestíbulo de estas oficinas, a cualquier hora, encontrarán colocada una relación numérica, por días, que les aclarará y ratificará tal extremo.

ATENCION
Queso manchego 17 ptas. kilo; por piezas, 16,50
Ultramarinos DELGADO
Madrid, 12

LUBRIFICANTES IMPORTACION
en bidones precintados de origen. Firma Importadora solicita vendedores especializados debidamente introducidos en la Provincia y residentes en localidades consumidoras. Inútil sin dichas condiciones. Escribir al núm. 9928. Vegara, 11. BARCELONA

✝
TERCER ANIVERSARIO
EL SEÑOR
Don Jesús Albarellos Zamorano
Administrador que fué de DIARIO DE BURGOS
Falleció el día 26 de Marzo de 1949
(Q. E. P. D.)
Su desconsolada esposa, doña María Cob Ruiz; hijos, María Purificación, María del Pilar y Fernando y demás familia
SUPLICAN a sus amistades la asistencia a alguna de las misas que por el eterno descanso de su alma, se celebrarán mañana miércoles, día 26, a las nueve de la mañana, en la parroquia de la Anunciación, de los Vadillos y el jueves, día 27, a las ocho menos cuarto y nueve en la misma iglesia, así como las de ocho, ocho y media y nueve, en la capilla de Casa de Venerables, por cuyos actos de piedad les anticipan las gracias.
Burgos, 25 de Marzo de 1952.

✝
EL SEÑOR
DON JOSE VILLAHOZ REDONDO
falleció en el día de ayer, a los 64 años de edad, habiendo recibido los Santos Sacramentos y la Bendición de Su Santidad
Q. E. P. D.
Su apenada esposa, doña Ascensión Santamarta; hijos, don Andrés (Industrial pintor), don José, doña Clementina, doña Rosario, don Eugenio y doña Pilar; hijos políticos, doña María Gloria Hertigüela, doña Consuelo Alzaga, don Juan Díez (sargento topógrafo) y don Gonzalo Villar; hermanos, don Pedro, doña Cesárea, don Eugenio y don Alejandro (ausentes); hermanos políticos, nietos, sobrinos, primos y demás familia
RUEGAN a sus amistades le encomienden a Dios Nuestro Señor en sus oraciones y les suplican la asistencia a las honras fúnebres y funeral que se celebrarán en la iglesia parroquial de San Julián, San Pedro y San Felices, las primeras hoy martes, a las CINCO y acto seguido la conducción del cadáver al Cementerio de San José y el segundo el miércoles a las DIEZ; actos de caridad por los que les quedarán muy reconocidos. Casa doliente: Crucero de San Julián, 37.
Burgos, 25 de Marzo de 1952.
Gran Funeraria LA CRUZ.— P. Rey San Fernando, 16.— Teléfono 1111.

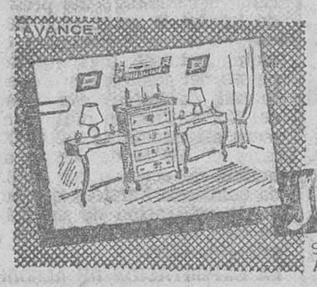

UNA IDEA... UNA REALIDAD
Muebles Angulo
SAN PEDRO Y SAN FELICES, 15-17
ALMACEN: CALERA 9
BURGOS

ANUNCIOS ECONOMICOS

ARRIENDOS

INTERESA habitación en casa céntrica y buena para oficina. Ofertas Administración.

AUTOMOVILES Y ACCESORIOS

VENDO Vivasport Renault seis cilindros, siete plazas, moderno, admito cambio. Santa Cruz, 5. Teléfono 2256.

VENDO omnibus 25 plazas precio interesante. Garaje Europa. Palencia.

COMPRARIA coche pequeño hasta 11 H. P. buenas condiciones. Talleres Ferarios, Madrid 85.

OCASION vendo moto 3 H. P. a toda prueba bien equipado. Defensores de Oviedo 7.

CAMIONETA "Citroen" 500 Kg. ruedas nuevas, vendo. Informes Cabestreros 1, tercero, derecha.

VENDO Topolino y coche S. P., ruedas a estrenar. Informes Garaje Central.

VENDO coche Ford modelo T, para tratar con Apolonio Velasco. Puentedera.

COLOCACIONES

SE NECESITA criado de labranza, Monte de la Abadesa. Carretera Madrid.

PLANCHADORA de Bilbao ofrécese en casa y a domicilio. Diego Laínez 16, tercero, izquierda.

PRECISASE oficial carretero o carpintero bien impuesto. Taller de Bonifacio la Torre. Santa María del Campo.

SE NECESITA guarda de campo en Zaldiendo. Buenos informes. Informes el alcalde.

SE NECESITA muchacha, inútil sin informes. Queipo de Llano 2, 4.º

AMA para niños se necesita. Calle del Cid 2, segundo.

ASISTENTA se necesita. Vadillos 48, segundo, derecha.

GRAN compañía española de seguros precisa inspectores - productores jóvenes. Comisión, dietas y viajes. Escribir con informes núm. 185. "Avance". Apartado 140. Burgos.

SE NECESITA muchacha para cocina o limpieza. Razón San Juan, 22, tercero, derecha.

SE NECESITA cocinera. Santander 3, tercero izquierda.

SE NECESITA servicial para labranza. Huelgas, 14.

SE NECESITA medio oficial sastre, Sastrería Basconcillos.

SE NECESITA doncella. Vitoria 20, primero.

SE NECESITA pastor a zerrón. Vivencio Martín. Villagonzalo Pedernales.

DESEO chica formal o ama, sueldo 200. Madrid 1, quinto, centro, izquierda.

SE NECESITA asistenta Calle Vitoria núm. 27 quinto izquierda.

JOVEN 23 años conocedor ramo alimentación desea representación casa seria. Escribir al número 9926 Vergara, 11. Barcelona.

SE OFRECE señor para coser en casa o domicilio. Informes esta Administración.

SE NECESITA aprendiza para Sastrería en Melchor Prieto núm. 17, tercero. (Vadillos).

COMPRAS Y VENTAS

SE VENDEN 40 corambres para vino. Informes esta Administración.

POLLITOS Leghorn y Prat. Sólo de nuestras reproductoras. Explotación Agrícola La Calzada. Santo Domingo Calzada (Logroño).

VENDO motor gasolina 3 H. P. 5.000 pesetas. Informes esta Administración.

POLLUELOS selecionados varias razas, dispone 1.500 diarios. Santocildes 1, 2.º, izquierda.

HIERROS, carbón hulla, especial fraguas. Hierros aprovechables, Carmen 9 Carbonería Giménez.

SE VENDE coche de niño. San Juan 22, segundo, izquierda.

POLLITOS Leghorn y Castellana, gran selección. Alvaro Ruiz Pascual. Nevera 8.

OCASION vendo máquina sierra cinta 1.500 pesetas. Otra 2.500. Banco de carpintero con todas sus herramientas, carrecilla y ruedas de carro de mano. Razón esta Administración.

SE VENDE coche niño alto, barato. Razón San Juan 43, segundo.

VENDO máquina escribir americana, barata. General Mola 32, H. 17.

VENDO "Singer" cosiendo bien, 400 pesetas. Mola 32, habitación 17.

SE VENDEN 30 pellejos para vino. Informes Casa Arribas. El Capiscol. Burgos.

VESTIDOS para niña de 10 a 12 años, vendo. Sanz Pastor 18, tercero.

MAQUINAS de punto, modernas, dos guía-hilos rodamientos de bolas, 20 meses plazo. Rubín. Fernán González, 36. Burgos.

VENDO máquina escribir "Remington" teclado universal. Miranda 6, cuarto, izquierda.

TUBOS de cemento, de uralita y de gres. San Pedro y San Felices, 12. Puente Carcaga. Burgos.

POLLITOS todos los días, Granja San Benito. Aparicio Ruiz, 12, bajo. Detrás Audiencia.

MAQUINAS hacer punto Hernando Ros. Plazos. Casa Hernando. José Antonio, 24. Teléfono 216057. Madrid.

POLLITOS. Los mejores y más sanos de Granja Ebro. Leghorn, Castellana y Prat. Felipe Barrieso. Estación Villaquirán a Estación de Autobuses.

PATITOS. Pollitos. Rhedes, Leghorn. Precisamos representantes. Granja María Victoria. Franco 43, Zaragoza.

MOTORES Diesel para trilladoras, riegos e industrias. Elu. Maquinaria Eléctrica. Carmelo Gil, 4. Teléfono 13433. Bilbao.

COMPRO caja registradora C. Libréns Castelló. Avenida José Antonio, 598. Barcelona.

MAQUINAS punto. Ultimos modelos. Enseñanza gratuita. Olivar, 14. Madrid.

COMPRARIA motor Diessel de 30 a 40 H. P. Escribir señor Luque. Villahoz (Burgos).

SE VENDE perro de pastor buen trabajo. Su dueño Sabino Sagredo. Presencio.

VENDO máquina "Singer", cosiendo, barata. Cid 28, bajo.

ELECTRICIDAD Y RADIO

MOTORES, maquinaria eléctrica. Reparaciones garantizadas. Talleres Carpu. San Pablo 37.

ENSEÑANZAS

PROFESOR Matemáticas, amplias referencias. Barrio Gimeno número 6, cuarto.

FINCAS

CASA unifamiliar, con garaje, huerta y gallinero, vendo libre. Razón Fernán González, 2, tienda.

VENDO casa unifamiliar con terreno libre. Razón San Pedro Cardeña, Barriada Cuatro Casas.

VENDO casita unifamiliar llave en mano, con terreno. 45.000 pesetas. General Mola 12, Martínez.

SE VENDE parcela 294 metros, precio interesante. Informes: Rivalamar núm. 19.

SE DESEA comprar finca labor y pastos, libre de renteros, en las provincias de Burgos o Palencia. Dionisio Asegurado, López Gómez 8, Valladolid.

PISO reciente construcción, llave en mano, vendo directamente. Electricidad Castilla, Santa Clara 1.

SE VENDEN diez y ocho fanegas de heredad de tercera en las proximidades de San Pedro de la Fuente. Para tratar con José Ramírez, camino de Villalón, Barriada Juan Yagüe. Por las tardes.

VENDO casa unifamiliar planta y piso, agua y terreno, 65.00 pesetas. San Gil, 1. Carbonería.

GRANDIOSA oportunidad: Vendemos piso semi-llave en mano de 5 amplias habitaciones, despensa, cuarto trastero, cocina y water en 25.00 pesetas; dos pisos de 4 habitaciones y pesetas y dos hermosas buhardillas a 4.000 pesetas precios sumamente rebajados; los pisos están situados en el centro calle San Juan Bravo (López-Brea), Héroes Alcázar, 1.

VENDO piso nuevo, llave en mano facilidades pago. Informes Llana Herrera 12, entresuelo.

SE VENDE casa tres viviendas, una libre. Informes esta Administración.

ALBILLOS Vadillos, piso libre reva construcción, amplias habitaciones y servicios, vendo 100.000.

ALBILLOS vende piso nuevo y libre Carretera Arcos, muy barato, ocasión.

ALBILLOS. Piso cuatro habitaciones y gallinero vende, vista.

ALBILLOS. Casita individual planta y piso con jardín, vendo desocupada barata.

VENDO casa unifamiliar, nueva construcción, llave en mano. Vadillos 48, segundo centro.

VENDO pisos libres 28, 30, 35, 40, 50, 52, 62, 75.000 pesetas, algunos con baño, otros calefacción y baño. Saenz de Santa María. San Juan 1.

VENDO lote de fincas rústicas 65 fanegas, una alfalfa de 25 fanegas, libre. Sáenz de Santa María. San Juan 1.

CREDITO, plazos, para compra rústicas, urbanas, construcción viviendas, mejoras, maquinaria. Escribid: 500. Apartado, 40. Madrid.

VENDO pabellón 700 metros al pie carretera baratísimo. Saenz de Santa María. San Juan 1.

EN CALLE muy céntrica vendo libre entresuelo con patio y 800 metros susceptible fábrica, industria, garaje. Saenz de Santa María. San Juan 1.

GANADOS Y APEROS

VENDO burro treinteno propio semental. Admito cambio. Santa Cruz 5.

SE VENDE máquina segadora Ajuria. Perfecto Val. Villahoz.

PEGAD con motores-bombas económicos, garantizados, de "Central Agrícola". Frente Estación Autobuses.

VENDO carro de par, caja nueva, ruedas usadas. Marcial Puente. Valles de Palenzuela.

POR tener trilladora vendo ensacadora Ajuria, con motor Rex 3 H. P. y triturador de pienso, junto o separado. Máximo Martínez. Villagonzalo Pedernales.

CARRO galera, nuevo. Se vende barato. Razón Calle Madrid 69, fábrica.

SE VENDEN dos aventadoras núm. 3 Ajuria, y una segadora marca "Massey Harrys" poco uso. Victoriano Sancho. Hoyales de Roa.

VENDO tartana nueva. Paseo de la Quinta 17.

VENDO dos terditos Yorck 8 semanas. Emperador 8, Barrio San Pedro.

TRILLADORAS Angeles tipo A, producción en trigo 5.000 kgs. Tipo C, producción en trigo 10.000 kgs. Industrias Siderúrgicas S. A. Apartado 557. Barcelona.

TRILLADORA Ajuria número 1, con elevador de mies y lanza-pajas tipo, 3 campanas, estado seminueva, motor Buik, 28 H. P. modelo 1940, gran ocasión. Vende en Encío (Burgos) a 5 kilómetros de Pancorbo. Para tratar Vicente Vadillo.

VENDO vaca holandesa segundo parto, abundante leche. Pedrosa del Príncipe. Silvino Escribano.

SE VENDE máquina aventadora marca Ajuria, buen uso. Sandalio Martínez en Renuncio.

MUEBLES

ALMONEDA, de toda una casa; de 12 a 2 y 4 a 7. Santocildes 7, primero.

SE VENDE gabinete de matrimonio seminuevo. Prisión Central, Pabellón núm. 9.

VENDO comedores renacimiento, poco dinero, dormitorios encargo. Ebanistería Guada. Rey Don Pedro, 30.

SE VENDEN armarios de luna y comedor, sillas, cama y mesas. Fernán González 24, entresuelo izquierda.

VENDO comedor en buen uso, barato. Muebles Oteiza, San Julián número 26.

PERDIDAS

PERDIDA rosario de plata de Divina Pastora a Cid, por Plaza Mayor. Entrega Huerto Rey 6, tercero.

HALLAZGO por unas niñas de dos sortijas, en la vía pública. Quien acredite ser su dueño puede pasar a recogerlas. Barriada Militar 4 entresuelo izquierda.

HALLAZGO de cierta cantidad dinero en la vía pública. Entregaré quien acredite ser dueño en Madrid, 40, tercero, derecha.

PERDIDA pluma estilográfica "Waterman". Gratificaré devolución 40 pesetas. Vadillos 33, primero, izquierda.

PERDIDA sábado noche, reloj señorita "Bury". Se gratificará entrega por ser recuerdo familia. Sanz Pastor 8, tercero, derecha.

TRASPASOS

TRASPASO local propio oficina en Concepción 2. Alvaro Ruiz Pascual. Nevera, 8.

EN 30.000 pesetas traspaso comestibles con existencias, pequeña renta, por ausencia. Informes esta Administración.

TRASPASO bar o para cría industria. Huerto del Rey núm. 7.

SE TRASPASA bar y tienda de comestibles en 47.000 pesetas con existencias y vivienda, Argente G. Mola núm. 12. Agencia Martínez.

TRASPASO local céntrico, poca renta, adaptado para comestibles, mercería, oficina o agencia. En 15.000 pesetas. Informes Bar La Viña.

ALBILLOS. Tienda para oficina o industria, renta baja traspaso 12.000.

ALBILLOS. Ultramarinos calle San Lorenzo, se traspasa 50.000.

ALBILLOS. Confitería con obrador vendo 40.000. Plaza Vega 36.

VARIOS

GRIPE, resfriados, desaparecen radicalmente con coñac y ron especiales. Fabricante: Valeriano del Barrio, Santander, 25.

FOTOGRABADOS: Confección rápida y esmerada. Talleres Gráficos DIARIO DE BURGOS. Calle Vitoria, 13. Teléfono 2015.

SABANONES sin ulcerar, cintura bolear, ulceradas, cemo en grietas, úlceras y toda herida. Cicatrizante Séptico Liras.

IMPRESOS, tarjetas, invitaciones, trabajos comerciales. Talleres Gráficos. Calle Vitoria, 13. Teléfono, 2015.

M.E.C.D. 2017

Importación de caballos daneses de tiro

Ayer llegaron noventa y cinco

Irún.—Procedente de Dinamarca y con destino a la agricultura de diferentes pueblos de España, ha llegado un tren que contenía noventa y cinco caballos de tiro.

El despacho aduanero se ha realizado con tal rapidez, que hoy mismo estos caballos partirán, por ferrocarril, para sus puntos de destino.

ACORDEON-PIANO
Enseñanza rápida. Profesorado especial. Clase para señoritas. Academia QUESADA
Juan Albarellos, 11

RODAMIENTOS
Construcción, sobre encargo, de rodamientos axiales y de rodillos, y cualquier otra pieza de precisión. R. & T. Apartado, 3.033. MADRID

¡¡ESPAÑOLES Y EXTRANJEROS!!
¡¡LA LEGION OS ESPERA!!

Acudid a alistaros al Banderín de Enganche de la Legión instalado en el Gobierno Militar de esta capital con la documentación siguiente:

Para los menores de 21 años, acta de nacimiento y consentimiento paterno.

Ia mayores de 21 años solamente firmarán declaración jurada en este Banderín.

Condiciones:

Edad de 18 a 35 años (sin haber cumplido treinta y seis).

Ser soltero o viudo sin hijos.

Fuerte constitución física.

Los extranjeros informarse personalmente.

ANUNCIOS OFICIALES

LOS BALBASES

El domingo día 30 del corriente, a las doce de la mañana se procederá a la venta en pública subasta de 140 fanegas de tierra, casa inmejorable para labrador y bodega con lagar, facilidades para el pago, libre renteros. Propiedad de Juliana García.

FISCALIA PROVINCIAL DE TASAS DE BURGOS

COMISION PARA LA VENTA DE AUTOMOVILES INCAUTADOS

El día 5 de Abril de 1952, a las doce horas y en los locales de esta Fiscalía Provincial de Tasas, calle Vitoria número 29 principal, se celebrará subasta de los vehículos siguientes:

Primero. Un lote conteniendo los vehículos siguientes:

Una camioneta marca CHANDLER, matrícula BI-8.154 de 17 H. P., 6 cilindros.

Una camioneta marca TALBOT, matrícula BI-3.639, de 4 cilindros.

Una furgoneta marca HUDSON, matrícula S.-6.842, de 21 H. P., 6 cilindros.

Segundo. Un camión marca Chevrolet, matrícula A.-4.654. Motor 6 cilindros.

Con arreglo al precio de acta de tasación aprobada y demás condiciones que figuran en el pliego, correspondiente, que podrá ser examinado por los interesados en esta Fiscalía Provincial de Tasas, todos los días laborables de 5 a 7 de la tarde.

La presentación de proposiciones, se efectuará de 11 a 1 de la mañana en la Secretaría de esta Fiscalía, cerrándose la admisión el día 4 de Abril a las catorce horas.

Los citados vehículos podrán ser examinados hasta las 14 horas del día 4 de Abril, de 9 a 1 y de 3 a 6 en el Garaje Auto Servicio de esta capital, sito en la carretera de Madrid.

El importe del presente anuncio, será de cuenta del adjudicatario.

Burgos a 24 de Marzo de 1952.—El presidente de la Comisión, Florentino Fernández Divar.

Ayuntamiento de Burgos

Hasta las doce horas del día 18 del próximo mes de Abril, se admitirán en el Negociado de Subastas de la Secretaría Municipal, las proposiciones para optar al concurso de las obras de instalación de alumbrado público en la Plaza de José Antonio y calles de Santa Dorotea, Alfareros, San Isidro y Diego Polo, de la Ciudad de Burgos, por un presupuesto de DOSCIENTAS CUARENTA Y DOS MIL NOVECIENTAS DOCE pesetas con NOVENTA Y SIETE céntimos.

En la citada dependencia se hallan de manifiesto las condiciones y demás antecedentes del concurso, donde pueden ser examinados durante las horas de oficina de los días hábiles.

Burgos, a 24 de Marzo de 1952
EL ALCALDE

Confederación Hidrográfica del Duero

Se pone en conocimiento de los señores regantes de los Canales del Arlanzón, del término municipal de Burgos, que el próximo día 28 y desde las diez de la mañana a las dos de la tarde, se procederá al cobro del Canon de riego de la campaña de 1951, en las oficinas de la calle del Carmen núm. 9, 2.º (Sr. Carqués), donde también pueden ser examinadas las listas cobratorias hasta el citado día 28, único día de cobranza.

Burgos, 25 de Marzo de 1952

CONVOCATORIA

Se convoca concurso-oposición para la provisión de tres vacantes de Auxiliares, existentes en la Jefatura de Intervención Militar de la VI Región. Las condiciones estarán expuestas en los quince días siguientes a la publicación de este anuncio, en las oficinas de la Jefatura, edificio de las Dependencias Militares, calle Vitoria, número 63.

Abundancia de demandas y tendencia al alza, en la feria de San José

El mercado de San Amaro registró el domingo una animación extraordinaria, efectuándose transacciones de elevada cuantía

Con extraordinaria animación dió comienzo el pasado domingo la feria de ganados llamada de San José, que en los últimos años va adquiriendo una importancia y prestigio notables, como prueba inequívoca de la pujanza ganadera de la provincia de Burgos.

El mercado de ganados de San Amaro se vió concurridísimo de ganados y feriantes, tanto en los pabellones ya puestos en servicio, como en los lugares cerrados inmediatos a los mismos y la animación no decayó durante toda la jornada dominguera, apreciándose ayer menor concurrencia.

Los puestos de compra-venta de objetos usados, baratijas, dulces, frutas, bares, etc., jalonaban ambos lados de la carretera de Valladolid, realizándose numerosas ventas, no faltando tampoco los tradicionales charlatanes y vendedores de rifas, que pusieron la nota típica en esta ya renombrada feria burgalesa.

Debido a la inmejorable temperatura primaveral que venimos disfrutando y por coincidir el día inaugural con una jornada festiva, el domingo fué incesante el desfile de curiosos por el mercado, presentando aquel lugar animadísimo aspecto, a lo cual contribuyeron los servicios de autocares establecidos por la Caja de Ahorros Municipal y los de los taxis burgaleses.

En la feria se ha apreciado en general una tendencia al alza, ya manifestada en los recientes mercados de Miranda de Ebro, Villadiego y Melgar de Fernamental, abundando las demandas y escaseando las ofertas. En la oficina del Servicio de Veterinaria se han registrado oficialmente, durante los dos días, unas 500 transacciones y el registro de entrada en el recinto del mercado, facilitado por la oficina municipal de Arbitrios arroja el siguiente balance:

Domingo: Vacuno, 1.200 cabezas; mular, caballar y asnal, 2.000; cerda, 525 y lanar, 650.

Lunes: Vacuno, 1.117; mular, caballar y asnal, 1.180; cerda, 525 y lanar, unas 150 cabezas.

Los precios a que se han cotizado estos ganados son, aproximadamente, estos:

Caballar.—Potros de un año, a 6.000 pesetas; de dos, de 6.000 a 9.000; de tres, de 12.000 a 15.000. Caballos de cinco a seis años, de 10.000 a 12.000 pesetas.

Mular.— Muletos, de un año, de 10.000 a 16.000 pesetas; de dos años, de 16.000 a 25.000 pesetas. Se efectuaron varias transacciones por encima de las 20.000 pesetas, pagándose por una pareja de muletas de dos años, la elevada cifra de 49.000 pesetas. Estos dos ganados fueron vendidos por un ganadero de un pueblo palentino a otro de Pradoluengo, que se dedica a la reventa.

Las mulas treintenas se cotizaron entre 20.000 y 25.000 pesetas y las yeguas de vientre, sin rastra, entre 12.000 y 20.000 pesetas.

Vacuno.—Bueyes de labor, parejas buenas, de 18.000 a 25.000 pesetas; vacas, de 14.000 a 18.000 pesetas; bueyes para sacrificio, de 10 a 11 pesetas kilo en vivo.

Lanar.— Ovejas, de 7,50 a 8,00 pesetas, en vivo, para sacrificio; lechazos, a 14 pesetas.

Cerda.—Cerdos al destete, de 14 kilos, a 600 pesetas; de 30, a 1.000 pesetas, de 40, a 1.200. Cerdos para sacrificio, de 18 a 19 pesetas kilo en vivo. En este mercado de cerda se registró mucha animación, si bien las ventas no abundaron, caracterizándose la jornada por los tanteos, vendiéndose bien las crías.

EL MERCADO DE MADERAS

Los precios que rigieron en el mercado de maderas, de la Sierra, fueron los siguientes:

Portones, de una hoja, de 600 a 800 pesetas, según tamaños; puertas para habitaciones, a 180; ventanas de un metro a metro y medio, de 150 a 180 pesetas; puertas para calle, de 300 a 500 pesetas, según tamaños; escaleras, desde 40 a 150 pesetas, según bandos o peldaños; machones de 7 x 5 pulgadas de ancho y 5 metros de largo, a 110 pesetas uno; de cuatro metros, a 87 pesetas; de tres, a 45 pesetas; tabletas, de dos metros, a 1,50 pesetas; de cuatro, sobre 8 pesetas; verjilla, fajo de 40 tiras y dos metros de largo, a 20 pesetas; palos redondos, a 5 pesetas el metro lineal.

PRESTAMOS HIPOTECARIOS
sobre rústicas, urbanas y construcciones. Largo plazo amortización, reducido interés. Apartado 10.049. Madrid
LERIN

Almacén de maderas
Se traspasa en Madrid almacén de maderas en pleno funcionamiento con o sin existencias. Escribid al número 2.029. "Alas". Alcalá, 32. MADRID

AVICULTOR
Pollitos y patipollos de un día. Pollitas tres meses. Huevos para incubar. Incubadoras desde 50 huevos, Criadoras. Anillas, comederos, bebederos, nidales registradores. Huevos desinfectantes D.D.T. Vacuna contra la peste. Comprimidos para castración. Medicamentos. Harinas especiales. Desgranadoras, molinos, cortahierbas. Textos.

APICULTOR
Enjambres núcleos. Colmenas modernas. Perfume captaenjambres. Cera estampada pura. Extractores. Material de manipulación. Polen natural. Medicamentos. Textos.
— Asesoría —

GANADERO
Tatuadoras y marcas para conejos, ovejas, etc. Equipos para inseminación artificial y partos. Sondas tocológicas, trocares, abrebocas cortadientes, castradores, etc. Desnatadoras, batidoras, amasadoras, moldes para quesos y mantequillas
— Instrumental veterinario —
INDUSTRIAS FERAMA
Avenida Universidades, 3. - TIF 13910
BILBAO

Exhibición de un invento agrícola ideado por un técnico de nuestra ciudad

A mediodía del domingo y en la sala de exposiciones del Teatro Principal, fué exhibido, ante diversas autoridades y representaciones, el aparato ideado por el mecánico burgalés don Cecilio Ortiz Urtarán, para ser adaptado a las máquinas segadoras agavilladoras con el fin de simplicar el trabajo de una guadañadora.

Alentamente invitados por el expositor e inventor del aparato, asistieron al acto, el secretario general técnico del Ministerio de Agricultura señor Martín Sicilia; el ingeniero jefe de la Sección Agronómica, don Eufemio Olmedo; presidente de la Hermandad Sindical de Labradores y Ganaderos; varios capitulares de la Corporación municipal burgalesa; representantes de la Cámara Oficial Sindical Agraria y otras diversas personalidades, a quienes el señor Ortiz explicó detalladamente el funcionamiento del aparato y la utilidad y economía que supone para la agricultura e industria nacional.

Todas las autoridades y representaciones hicieron cálidos elogios del nuevo aparato, que en breve será exhibido en Madrid, en la Exposición Nacional de Inventores.

"Fiesta de la Poesía" en el Círculo de la Unión

Se celebró el domingo a mediodía

El domingo a mediodía, celebróse en el Círculo de la Unión un recital poético, bajo la denominación de "Fiesta de la Poesía" y con motivo de la llegada de la Primavera.

Tomaron parte diversos poetas locales y otros de fuera de Burgos, con la lectura de composiciones originales.

En la primera parte del recital intervinieron Federico Salvador, Puy, Iñigo Xavier de Aranzadi, Martín Garrido Hernando y Magda Jiménez y en la segunda, Pedro García, Ormaechea, Mariano de Abajo Blanco, Manuel Albiñana y Sanz y Julián Velasco de Toledo. Previamente la señorita Magda Jiménez dió lectura a un "Pregón Literario".

Todas las intervenciones fueron subrayadas con calurosos aplausos del numeroso y distinguido público que asistió al acto.

En la presidencia de la reunión tomó asiento juntamente a los directivos del Círculo, el alcalde de la ciudad, don Florentino Díaz Reig.

La conmemoración poética concluyó con una cena íntima en el salón de té del Círculo de la Unión, a la que acudieron todos los recitadores, a más de varios simpatizantes. Presidió el alcalde de la ciudad y la fiesta se deslizó en un simpatiquísimo ambiente, salpicado con nuevas intervenciones poéticas de los comensales.

A iniciativa del señor Díaz Reig, que fué nombrado presidente de honor de la Peña Literaria del Casino, los poetas fueron dando definiciones de lo que cada uno entiende por Poesía, definiciones que resumió el propio alcalde de modo magistral.

Al señor Díaz Reig le fueron dedicadas poesías por los señores Iglesias (que no no pudo intervenir, dado su cargo, en la velada matinal), Puy, Albiñana y Velasco de Toledo, el último de los cuales leyó varias coplas alusivas al día y que fueron muy celebradas.

Reapertura de la "Escuela de Arte" de Educación y Descanso

Asistió el gobernador civil de la provincia

A las siete y media de la tarde, celebróse ayer, el acto oficial de reapertura de la Escuela de Arte que la Obra sindical "Educación y Descanso" tiene establecida en la calle de Fernán González y cuyos locales han sido objeto de una gran transformación y mejora.

Presidió el gobernador civil y jefe provincial del Movimiento, a quien acompañaban el alcalde de la ciudad, delegado de Sindicatos, vicesecretario de Obras Sindicales, asesor religioso de la C. N. S. de Burgos, director de la Escuela de Trabajo, jerarquías sindicales, representaciones e invitados.

El señor Posada Cacho recorrió detenidamente las diversas dependencias de la Escuela, siendo informado de su organización y funcionamiento, así como de los fines que persigue. La visita sirvió de ocasión para que nuestra primera autoridad provincial y los mandos sindicales trataran de diversos asuntos en orden a la misión social y asistencial de los Sindicatos burgaleses.

Antes de abandonar el edificio, el señor Posada Cacho conversó con los enlaces del Sindicato de la Madera, que asisten a un cursillo de capacitación en una de las aulas de la Escuela.

Actualmente, funcionan en el Centro reinaugurado clases de Dibujo y Pintura y se han instalado locales para enseñanza de idiomas, corte y confección y música de cuerda, existiendo el proyecto de ampliar la función docente a otras materias.

¡AVICULTORES! ¡GANADEROS!
Productos RUVEL para granjas
HARINAS DE PESCADO
de carne, hueso y alfalfa
RUVELPEX Aceite higado bacalao
JULIO RUIZ DE VELASCO
Avenida J. Antonio, 12 - BILBAO
Representante:
ENRIQUE VILLA MATIENZO
Lain Calvo, 24. 1.º - BURGOS

El campo

El Servicio de la Patata de siembra contesta a un artículo del secretario de la Cámara Sindical Agraria de Vizcaya

Carta abierta al director del Diario "Pueblo"

El ingeniero secretario del Servicio de la Patata de Siembra del Instituto Nacional para la producción de semillas selectas, del Ministerio de Agricultura, nos interesa la publicación de la siguiente carta abierta, dirigida a "Pueblo", de Madrid.

En el periódico de su digna dirección de fecha 20 de Febrero bajo el título "La abundancia actual y la posible escasez de patata en la nueva cosecha", carta abierta al director de "Pueblo", se publica un artículo del secretario de la Cámara Oficial Sindical Agraria de Vizcaya, don Herminio Gómez Corada, que contiene juicios equivocados cuya acción se debe desvirtuar, porque aunque dicho señor carezca tal vez de una gran influencia ante la población agrícola, la importancia de ese diario puede desorientar a la opinión pública. Por ello agradeceré dé cabida en ese periódico a las siguientes manifestaciones:

Primera.— Es evidentemente cierto que en el presente año se observa una disminución en las superficies destinadas al cultivo de la patata, pero es debido fundamentalmente, no a la causa que apunta el secretario de la Cámara referida —esto es, un precio excesivamente elevado de la patata de siembra— sino a que la cosecha de patata de consumo ha sido muy abundante como consecuencia de un aumento del área de cultivo y del rendimiento unitario por Ha. lo que unido a haberse obtenido en la pasada campaña de producción agrícola, buenas cosechas de cereales y leguminosas, ha motivado que el precio de la patata de consumo, al labrador, sea extraordinariamente bajo, tanto en valor absoluto como en comparación con otros productos agrícolas.

Segunda.—Los señores guasones a que se refiere en el artículo mencionado, son los facultativos del Ministerio de Agricultura, quien por medio de sus Organismos competentes vigila la producción de patata de siembra eligiendo las localidades y parcelas donde ha de producirse esta patata, inspeccionando los cultivos durante su vegetación, eliminando las parcelas dudosas o inadecuadas, vigilando la selección de tubérculos en almacén, estudiando la demanda del mercado, experimentando el comportamiento de las variedades cultivadas en nuestro país, bien sean obtenidas en el mismo, por cruzamientos o procedentes del extranjero facilitando semillas originales procedentes de escrupulosos trabajos técnicos basados en la selección genealógica realizada por la Estación de Mejora de la Patata, etc., es decir, "que el secreto de los polvos de la Madre Celestina" que cree el articulista atribuirse al certificado que ampara los sacos de patata seleccionada de siembra, es el resultado de un intenso trabajo desconocido, por lo visto, por dicho señor.

Este trabajo de vigilancia no se realiza sólo en España, sino que en todas las naciones cultas la producción de patata de siembra está vigilada e intervenida por el Estado que garantiza, mediante un certificado incluido en el saco, que la patata ha sido seleccionada en el campo y almacén y proviene de cultivos sanos.

Tercera.—Ignora asimismo el autor de la carta referida, que el precio de la patata, sea de siembra o de consumo, es libre y que cuando las Entidades concesionarias piden precios elevados por su patata es porque encuentran mercados que se lo paguen y que cuando éstos no aceptan la mercancía quedan dichas Entidades sin venta, con el natural perjuicio, evidentemente para el agricultor productor pero también para la Entidad, ya que su negocio radica en la venta de siembra y no en una inactividad comercial.

El precio de la patata de siembra ha seguido de cerca al de la de consumo y si proporcionalmente no ha descendido igual es debido a que hay sumandos constantes que no están en la mano de las organizaciones del Ministerio de Agricultura el modificarlas, como son importe del envase, transporte en camión, transporte en ferrocarril, alquiler de almacenes, etc.

El Servicio de la Patata de Siembra, dentro de la libertad de precios no ha permitido abusos y por lo tanto es absolutamente falso lo que asegura el Sr. Gómez Corada en "La Gaceta del Norte" de 8 de Marzo de 1952, que las concesionarias hayan tenido beneficios de 7 a 8.000 ptas. por vagón, ni siquiera cifras inferiorísimas a las indicadas.

Cuarta.—Por el contenido del artículo parece que su autor ha recibido la tendenciosa información de personas heridas en sus intereses por recientes medidas adoptadas por el Ministerio de Agricultura para perseguir actividades fraudulentas sobre el comercio de la patata. Efectivamente, ha sido sorprendida la intensa e ilícita actividad de algunas personas que se han venido dedicando a vender encubiertamente para su empleo en la siembra, patata de consumo adquirida en las zonas de siembra, como por ejemplo Villanueva de la Nía, Villamoñicos, Cabañas de Virtus, etc. Esto es, adquirida precisamente en las localidades donde más intensa es la labor de los técnicos. ¿No sería más natural que tales personas adquirieran las patatas en zonas donde la "nefasta" acción técnica no se haya dejado sentir, o que comerciaran con otras variedades distintas de las introducidas por el Ministerio? Haciéndolo así es como el Sr. Gómez Corada puede demostrar que puede comprar semilla más barata. Evidentemente, el comerciante de mala fe puede pagar al agricultor que se comprometió con una Entidad Concesionaria mejor precio que ésta y vender en destino más barato, pues en realidad lo que hace es beneficiarse a costa de tal concesionaria de los siguientes gastos que ya había ésta efectuado: Los de selección y arranque de matas enfermas, los gastos de los capitales anticipados, en forma de semillas, abonos, insecticidas, etc.; el mantenimiento de una organización técnica y comercial con almacenes especiales que todo el mundo puede conocer y visitar, etc. No hay que demostrar nada en el caso más frecuente aún, en que el comerciante compra verdadera patata de consumo, la mayor parte de las veces procedente de campos y colaboradores desechados por el Ministerio de Agricultura. Es lamentable que en Vizcaya casi todas las Hermandades se hayan provisto de esta clase de semilla en vez de establecer una firme colaboración con el Ministerio de Agricultura.

Quinta.—Es sorprendente la conducta del Sr. Gómez Corada pues no obstante ocupar un cargo público, no se ha dirigido a los Organismos que rigen la producción de semillas presentando sus notables iniciativas sobre esta materia.

El Servicio de la Patata de Siembra se complace en invitar al Sr. Gómez Corada a conocer todo el complicado proceso de selección de patata de siembra y así durante el próximo verano podrá comprobar los errores de su información, visitando la Estación de Mejora de la Patata, el Servicio de la Patata de Siembra, las operaciones de selección en el campo, la amplia red de almacenes y hasta hablar con los agricultores, que en alguna ocasión han formado por sí mismos una Concesionaria.

Con este motivo queda muy agradecido por la publicación de las anteriores líneas y me ofrezco s. s. y amigo,

Jaime Nosti

Dirección General de Prensa

Premio «Aureliano López Becerra»

De acuerdo con la base sexta de la disposición de esta Dirección General de Prensa, de fecha primero de Marzo de 1952, el día 5 de Abril próximo, a las veinticuatro horas, expirará el plazo de admisión de los artículos que han de concurrir al premio "Aurelio López Becerra".

Dichos trabajos han de ser enviados a esta Dirección General de Prensa, Sección de Asuntos Generales, consignando el nombre y domicilio del autor, requiriéndose para su admisión que sean inéditos. El tema del concurso para el mes de Marzo versará sobre "Repoblación forestal española, considerando al árbol como uno de los factores más básicos de la riqueza nacional".

TOROS

RESUMEN DE LA JORNADA DOMINGUERA EN LAS PLAZAS ESPAÑOLAS

Barcelona.— Toros de Antonio Pérez, bravos y codiciosos. "Parrita" fué ovacionado en los dos y en el primero dió la vuelta al ruedo. Capetillo cumplió en uno y cortó una oreja en el quinto. Martorell obtuvo un triunfo resonante. Cortó tres orejas y un rabo y fué sacado en hombros.

—Madrid.— Novillos de los herederos de Flórez Albarrán, que dieron un juego desigual. Ramón Barrera oyó aplausos en los tres toros que estoqueó. Julián Alvarez fué cogido al muletear a su primero y resultó con una herida de veinte centímetros en la región perineal superior, de pronóstico grave. El debutante Joselito Torres, se mostró muy valiente en los tres toros que estoqueó y fué ovacionado, dando una vuelta al ruedo.

—Castellón de la Plana.— Novillos de Pérez de la Concha. Enrique Vera cortó tres orejas y fué sacado en hombros. Fernando Jiménez, no se lució en ninguno de los tres novillos que estoqueó. Coriano no pudo actuar por estar enfermo de alta fiebre.—Cifra.

EN LOS RUEDOS AMERICANOS

Méjico.— Corrida a beneficio del Sanatorio español. Silverio Pérez cumplió en su primero y oyó aplausos en el otro. Antonio Velázquez estuvo bien en los dos. Rafael Rodríguez cortó tres orejas y un rabo y fué paseado en hombros.

Toledo.— Arruza cortó una oreja en su primero y fué aplaudido en el otro. Julio Aparicio cortó oreja y rabo en su primero, arrojando el rabo ante las protestas de parte del público. En el otro estuvo bien.

Saltillo.— Curro Caro oyó aplausos en los dos. Eduardo Vargas ovacionado en ambos, dando vueltas al ruedo. Héctor Saucedo cumplió en uno y cortó orejas y rabo en el último.

Caracas.— Pepe Dominguín mal en los dos. Oyó un aviso en el cuarto. Luis Miguel Dominguín obtuvo dos grandes triunfos, cortando cuatro orejas y un rabo. "Diamante Negro" ovacionado en los dos. En su primero hubo petición de oreja.—Efe.

Belleza en el ritmo, gracia y delicadeza en los movimientos, que llevarán al espíritu estampas de bella armonía. Educación Física de la Sección Femenina.

GUIA FACULTATIVA

F. URRACA
OCULISTA
LAIN-CALVO, 17 TELÉFONO 1311

DR. MUÑOZ CASAS
PIEL Y VENEREAS — ONDA CORTA
DIRECTOR DEL DISPENSARIO ANTIVENEREO
Consulta de 11 a 2 y de 4 a 6
Almirante Bonifaz 12, 1.º - Telf. 1539

M. A. Ruiz de Temiño
DENTISTA
San Juan, 3, 2.º

P. LOPEZ
DIRECTOR DEL DISPENSARIO ANTITUBERCULOSO
Puebla, 2. — Teléfono 2231
Cruz Roja. — RAYOS X

J. GUTIERREZ MANZANEDO
GARGANTA, NARIZ y OIDOS
Especialista diplomado
Madrid, 1, 1.º Teléfono 2975

JOSE CARAZO
PARTOS Y ENFERMEDADES DE LA MUJER
del Hospital de Barrantes y Cruz Roja
Vitoria, 36, 3.º — Teléfono 1591

G. BAÑUELOS
OCULISTA
EN LOS SERVICIOS DE SANIDAD DEL ESTADO
SAN MAMOL 67 TELEFONO 1204

DOCTOR GARZON
PARTOS Y ENFERMEDADES DE LA MUJER
Plaza Rey S. Fernando, 3, 2.º Tel. 1446

J. MARTIN PARDO
Diplomado Escuela Nacional de Tisiología, Ex-jefe Clínica Hospital Militar
PULMON Y CORAZON
RAYOS X — ELECTROCARDIOGRAFIA
Madrid, 14, 2.º — Teléfono, 2406

PABLO VILLADA GUTIERREZ
MEDICINA GENERAL
Consulta de 12 a 2 y de 4 a 8
San Juan, 1

MANUEL MEDRANO CAMARA
MEDICINA GENERAL
Consulta de 2 a 4

RICARDO CUEVA
GARGANTA, NARIZ Y OIDOS
Vitoria, 17, 1.º dcha. — Teléfono, 1721
Paloma, 35

DOCTOR VILLA
Huesos y Articulaciones
Cirugía general Rayos X
Calera, 15

Sanatorio de Nuestra Señora de la Blanca
CURAS DE REPOSO
Enfermedades de Medicina general
Pisones, 33 — Tel. 2323 — BURGOS

V. OJEDA CARCEDO
APARATO DIGESTIVO Y NUTRICION
Análisis clínicos. Rayos X. Metabolimetría. Consulta de 10 a 2 y de 3 a 5.
Vitoria, 20, 1.º. — Teléfono 1667

HERNAEZ MOLINER
ESPECIALISTA EN MEDICINA INTERNA Y NIÑOS
RAYOS X
Calle Santander, 6, 3.º, izquierda

Doctor de la Cuesta
PULMON Y CORAZON — RAYOS X
Miranda, 3 — Teléfono, 1988

OPTICA CIENTIFICA FUNDADA 1840

JOYERIA VILLANUEVA PZA. J. ANTONIO, 11

LA PRIMERA CASA EN BURGOS Despacho de recetas

Nuestra relevante ampliación de talleres de reparaciones de motores y transformadores nos permiten ofrecerle nuestra máxima garantía y rapidez.

Un paso más en favor de la industria

Presupuestos: Delicias, 7 - Telf. 3133 - BURGOS

¡¡MAQUINAS DE ESCRIBIR POR 135 PTS.!!

MODELO 1952. De sólida construcción, de escritura maravillosa, reforzada en todo su mecanismo. Un verdadero alarde de fabricación que en plan de propaganda no altera su precio, al objeto de que todos puedan conocer su utilidad, su rendimiento, la buena aceptación que ha de causar en el público esta NUEVA MAQUINA HOGAR y el esfuerzo económico que ello representa, por nuestra parte, para satisfacer las exigencias de todo comprador. Sus características son: Tipos de impresión metálicos, mayúsculas, minúsculas, signos y numeración, carro de 25 cm., cambio automático de letras a signos, esmerada presentación. Haga su pedido hoy mismo, aprovechando esta oportunidad, ya que transcurrido el plazo de propaganda, forzosamente será alterado su precio. Servimos a reembolso, contra talón orden-envío, dirigiéndose a: JENARO CALATAYUD. Calpe (Alicante).

ALMACEN DE PAQUETERIA
MERCERIA Y GENEROS DE PUNTO
HIJO DE LEONARDO MIGUEL
(Venta exclusiva por mayor)
Calatravas, 5 (junto estación Autobuses) — BURGOS

M.E.C.D. 2017

Elecciones a diputados provinciales

Se celebraron el domingo, resultando reelegidos seis de los actuales miembros de la Corporación

Los nuevos son el concejal del Ayuntamiento de Burgos, señor Mirando; el alcalde de Melgar, don Francisco Manrique y el teniente de alcalde de Lerma, don Hilario Pérez

Según teníamos anunciado y con arreglo a lo dispuesto en la Ley de Administración local y a las normas emanadas al efecto del Ministerio de la Gobernación, se celebraron el domingo último las elecciones a diputados provinciales.

Según es sabido, habían de elegirse a los representantes de los partidos judiciales de Briviesca, Burgos, Castrojeriz, Lerma, Roa y Salas de los Infantes y a los tres puestos vacantes del sector corporativo de la Diputación.

A las diez en punto de la mañana se constituyó la Mesa electoral, integrada por la Junta provincial del Censo, con su presidente, don Tomás Pereda, vocales señores Zanón, Pérez (Don Mariano) e Iturriaga y secretario, señor Martínez Díaz, a quienes se unieron los compromisarios de mayor y menor edad, conforme a lo dispuesto en la legislación vigente.

En primer término, se procedió al examen de las credenciales de los representantes de los Municipios, que votaron después, por orden alfabético de partidos judiciales y de Municipalidades. A continuación se efectuó el escrutinio, resultando elegidos:

Don Marino López Linares, alcalde de Briviesca, en representación de este partido judicial.

Don Rafael Miranda Barredo, concejal del Ayuntamiento de la capital, por el partido de Burgos.

Don Francisco Manrique Ruiz, alcalde de Melgar de Fernamental, en representación del partido judicial de Castrojeriz.

Don Hilario Pérez García, primer teniente alcalde del Ayuntamiento de Lerma, por su partido judicial.

Don Claudio Calvo Fernández, alcalde Roa, por su mismo partido.

Don José Ruiz de Rivas, concejal de Salas de los Infantes, por su mismo partido.

Después se verificó la elección de los diputados que han de ocupar las vacantes correspondientes a Corporaciones, entidades y asociaciones culturales, económicas y profesionales, resultando elegidos, por mayoría de votos, don Teófilo López Mata, don Virgilio Mazuela Royo y don Luis de Juana Rubio, este último, alcalde de Miranda de Ebro.

Han sido reelegidos, pues, los señores López Linares, Calvo Fernández, Ruiz de Rivas, López Mata, Mazuela y De Juana.

EL GOBERNADOR CIVIL SALUDA A LOS COMPROMISARIOS

Por la tarde, a las cuatro, en el salón de actos del Gobierno Civil, el gobernador, señor Posada Cacho, recibió a los compromisarios de representación municipal que se habían desplazado a la capital para participar en las elecciones a diputados provinciales.

La primera autoridad civil de la provincia, a la que acompañaban el presidente de la Diputación, señor Martín Cobos y los diputados señores Miranda y Calvo, dirigió un cariñoso saludo a las representaciones municipales, congratulándose de hacerlo y establecer el primer contacto en lo que ha de ser relación absoluta y cordial, de hombre a hombre y de corazón a corazón, como saben hacerlo los castellanos, en servicio de Burgos y de España.

Dijo que con ese cariño y ese interés acogerá cuantos problemas, necesidades o aspiraciones eleven los pueblos y a este respecto dedicó un sentido recuerdo para su antecesor, señor Rodríguez de Valcárcel, diciendo que él había depositado una fecunda semilla cuyos frutos deben ser ubérrimos y altamente beneficiosos para Burgos y para los burgaleses.

Tuvo un párrafo especial para subrayar la profunda inquietud que el Caudillo siente por los problemas sociales y especialmente por los del campo, cuyos hombres han sabido ser esforzados trabajadores en la paz y valerosos soldados cuando la Patria lo demandó y terminó el señor Posada Cacho, ofreciéndose a todos y diciendo que su despacho estará abierto de par en par a toda legítima aspiración que sirva a Burgos, a España y a su Caudillo.

El acto terminó estrechando el gobernador civil la mano de todos los compromisarios.

"Creo que hemos sido demasiado a la izquierda" dice el general Eisenhower

Washington.—"Creo que hemos ido demasiado a la izquierda. Norteamérica no es país del tipo de los que necesitan el socialismo. Cualquier reforma conveniente podemos conseguirla sin un cambio tan radical, en nuestra economía", dijo el general Eisenhower, hace dos años, cuando era presidente de la Universidad de Columbia, al director del semanario "U. S. News y World Reporter" que ha solicitado y obtenido la autorización para publicar las declaraciones del general.

INVESTIGACION

Washington.—Una comisión senatorial de investigación está estudiando ciertos informes según los cuales en la construcción de la base ultrasecreta de Groenlandia denominada "Blue Jay" que se halla próxima al polo, la ruta aérea a la URSS, se han despilfarrado varios millones de dólares. Se cree que esta misma semana empiece la declaración de testigos ante la comisión.—Efe

EL NUMERO DE COMNUISTAS HA DESCENDIDO EN LOS ESTADOS UNIDOS

Washington. — El número de afiliados al partido comunista norteamericano ha descendido a 31.608, pero muchos de sus dirigentes han pasado a la clandestinidad, y es "una amenaza puede que mayor que la quinta columna nazi en 1951", ha dicho el director de la F. B. I., Edgar Hoover.

Detención de una banda de falsificadores de botellas de coñac de marca, en Cádiz

Asesinato de un hombre por su antigua novia mientras presenciaba una sesión cinematográfica

San Sebastián.— Esta mañana detrás del frontón de Cementos Rezola, en el barrio de Añorga, ha sido hallado muerto el vecino de dicho barrio, Ignacio Aguirrezarobe Urquizo, de 37 años y con domicilio en el caserío Lindaberri. Parece ser que Ignacio había estado el domingo, hasta mediada la noche, en la Sociedad de Añorga, jugando al futbolín, de donde se retiró a las doce con dirección a su casa. Esta mañana, al darse cuenta su familia de que no había regresado trató de informarse de su paradero y fué hallado cadáver por su hermana política, en el lugar indicado, de que fué dada cuenta inmediata a las autoridades. Ignacio presenta dos heridas en la cabeza que le produjeron la muerte, y que le fueron causadas con un garrote, que fué encontrado cerca del cadáver. Las autoridades practican las oportunas diligencias para poner en claro lo ocurrido.—Cifra.

HERIDO AL PRETENDER FRENAR A UN CABALLO DESBOCADO

Orense.— Al querer impedir que su carro se precipitara contra el escaparate de un comercio, resultó con graves heridas, Andrés González Rey, de 29 años, que ha sido hospitalizado. La caballería se espantó al mojarla los barrenderos que regaban una calle y se lanzó sobre la acera. Andrés, al querer sujetarla, fué aprisionado por el animal contra la pared.

OTRA VICTIMA DE TRIQUINOSIS

Logroño.—En el hospital provincial ha fallecido hoy José Luis Martínez López, de 19 años, que es otra de las víctimas de la intoxicación producida en Viguera hace un par de meses por comer varias familias de aquel pueblo un jabalí afectado de triquinosis. Con ésta son ya cuatro las víctimas hasta ahora de esta intoxicación. En Logroño quedan otras siete personas hospitalizadas por el mismo motivo, las cuales se hallan en grave estado.—Cifra.

CRIMEN PASIONAL

Santander.— En el Cine Carrión, de Ontaneda, se desarrolló el domingo por la tarde, en la función de las siete y media, una tragedia amorosa, de la que fué víctima Vicente Martínez Pérez, de 38 años, residente en el pueblo de San Vicente.

Este había ido al cine acompañado de su novia y apenas se había sentado en la butaca, de la anterior se levantó Felicitas Sainz San Emeterio, de 41 años y tras pronunciar pocas palabras hundió en el pecho de Vicente una navaja recién afilada que llevaba causándole la muerte instantánea. La agresora había sostenido relaciones amorosas con la víctima y habían cesado de hablarse hacía cuatro años. Felicitas, después de cometido el hecho, se entregó a la Guardia Civil.—Cifra.

DETENCION DE UNA BANDA FALSIFICADORA DE COÑAC

Cádiz.— La policía de esta capital ha descubierto una banda de falsificadores de botellas de coñac y ha procedido a la detención de todos los individuos que la integraban. Como autores de los hechos figuran siete individuos y como cómplices otros siete.

Los primeros, puestos de acuerdo, llenaban botellas de coñac de baja calidad y las colocaban etiquetas, cápsulas y precintos del impuesto de alcoholes, que robaban en varias bodegas de Jerez, haciéndolas pasar por botellas de coñac de la mejor calidad, que después vendían a los que aparecen como complicados a bajos precios y éstos a su vez, las expendían a precios elevados a los mayordomos y tripulantes de los buques que recalan en nuestro puerto.

Según han declarado, habían falsificado y vendido más de un centenar de cajas de botellas de primera marca y unas 70 cajas de botellas de otra marca registrada, si bien la policía tiene la certeza de que la cantidad falsificada es bastante mayor. Los detenidos, convictos y confesos pasaron a la cárcel a disposición del Juzgado de Instrucción.—Cifra.

Nuevo instrumento terapéutico para la lucha contra el cáncer

Ottawa. — El Canadá ha comenzado la construcción de un instrumento terapéutico de poderoso radiación de cobalto 60 para luchar contra el cáncer. Es creación de los científicos atómicos canadienses y se puede instalar en un hospital por un coste de cincuenta mil dólares.—Efe.

Francia, dispuesta a negociar una mayor autonomía para los tunecinos

Túnez.—El residente general francés, conde Jean de Hauteclocque, pedirá probablemente hoy al Bey Sidi Mohamed Amin Bajá una audiencia especial con el fin de presentar nuevas propuestas con las cuales Francia espera poner fin a la agitación nacionalista en el protectorado. De fuente fidedigna se indica que Francia propondrá la reapertura de negociaciones sobre modificaciones en el estatuto del Protectorado. Se añade que el residente propondrá el establecimiento de una comisión franco-tunecina para estudiar la posibilidad de aumentar la autonomía.—Efe

Hallazgo de tres niños que se habían perdido en un bosque

Dos de ellos murieron de frío

—o—

Perecen quince personas al estrellarse un avión francés

Río de Janeiro.—En los arrabales de Recife, un autobús se precipitó por un barranco, resultando trece pasajeros muertos y otros treinta y cinco heridos.—Efe

TRAGICO ACCIDENTE DE AVIACION

Marsella.—Quince personas resultaron muertas al estrellarse un avión en Gao, Africa ecuatorial francesa, según noticias recibidas en Marsella. Hay tres supervivientes.—Efe

TRES NIÑOS PERDIDOS EN UN BOSQUE NEVADO

Lakewood (Wisconsin). — Después de 48 horas de intensas búsquedas, han sido encontrados los tres niños que se perdieron en un bosque próximo sobre el que había caído una fuerte nevada. Fué hallada con vida la niña de tres años Mary Ann Church, y muertos su hermana Kathy y su primo Steven, de cinco años de edad cada uno. En la búsqueda han participado centenares de personas.—Efe.

NEVERAS

BUENA CALIDAD Y BAJO PRECIO. FACILIDADES DE PAGO, EN

RADIOLANDIA

CID, 9 — BURGOS

LA HERNIA ELIMINADA

LAS DOLOROSAS E INSUFRIBLES MOLESTIAS Y TORTURAS que ocasionan los anticuados bragueros de serie con hierros rígidos, pelotas duras y vendajes que con sus presiones magullan y perjudican, ésta será corregida adoptando el obturatriz "KORR-SAN" (patente de invención núm. 14.616) innovación ortopédica americana, que eficazmente obtura y cierra el orificio herniario sin dejar rastro. Consulte al médico. C. C. S. núm. 12.081).

AVISO Instituto Ortopédico "KORR-SAN" atenderá a cuantos estén interesados de 10 a 1 solamente y día indicado, en la plaza y consultorio médico siguiente: en BURGOS, jueves 27 de Marzo. doctor M. HERNAEZ MOLINER, calle Santander, 6, según su prescripción.

"KORR-SAN" INSTITUTO ORTOPEDICO Valencia, 214, pral, 2.ª BARCELONA

TRESILLO ORO

PESETAS 30

alemán inalterable, igual modelo, enviamos contra reembolso a su domicilio. Mande medida del dedo, una tira de papel, a

ESTUDIOS ESPAÑA

Apartado, 16.123 MADRID

ESTOMAGO INTESTINOS (APROBADO CENSURA SANITARIA Nº 2859) SERVETINAL

Contra el dolor estómago, Acidez, Peso, Ardores, Malas digestiones, Ulceras, Vómitos biliosos, de Sangre, Colitis, Estreñimiento, Diarrea, Mareos siendo un buen regenerador de las paredes del Estómago e intestinos.

Aprobación del plan de conservación de caminos vecinales para el año actual

Importa más de tres millones y medio de pesetas

Sesión de la Comisión de Gobierno de la Diputación

El sábado último celebró sesión la Comisión de Gobierno de la Diputación provincial, bajo la presidencia de don Honorato Martín Cobos y asistencia de los señores López Mata, Moliner, Plaza, Mazuela y De Juana, adoptándose los acuerdos siguientes:

Informar favorablemente la concesión a doña Silvana Granado, viuda del peón caminero Eleuterio Rodero Andrés, de la pensión correspondiente.

Id. el nombramiento de Longinos Díez Maté para el cargo de peón caminero de las carreteras provinciales.

Id. la propuesta de la Comisión de Educación para que se otorgue la beca para estudios de Pintura en la Real Academia de Bellas Artes de San Fernando al opositor Julián Santamaría López y que se den las gracias a los señores que formaron el Tribunal de oposiciones.

Quedar enterada que ha sido aprobado por la Jefatura de Obras Públicas el plan de conservación de caminos vecinales para el año de 1952, por su presupuesto de ejecución de 3.688.123,12 pesetas.

Informar favorablemente la propuesta de la Dirección de Obras y Vías provinciales en la petición de los Ayuntamientos de Baños y Hontoria de Valdearados, que solicitan la redacción del proyecto para la construcción de un camino vecinal que una ambos pueblos.

Quedar enterada de haberse concedido autorización para ejecutar obras en terrenos contiguos a carreteras provinciales y a caminos vecinales a Gregorio Heras, de Pedrosa de Duero; Juan I. Torrontegui, de Villanueva Rampalay; Anacleto Hortigüela, de Tañabueyes de la Sierra; Pedro Mariscal, de Pedrosa de Duero; Diocleciano Martínez, de Presencio; Gregorio Ayala, de Oquillas; Arsenio Ruiz, de Olmes de Atapuerca; Víctor Albillos, de Cabia; Celestina González, de Burgos; Teodoro Arrabal, de Aranda de Duero; Jesús Díez, del mismo municipio; Basilio Lázaro, de Arlanzón; Eugenio Pascual y Aurelio Campo, de Canicosa de la Sierra; Víctor Barrio, de Madrigal del Monte; Eusebio González, de Robredo Temiño y Fermín Real, de Dobro.

Informar favorablemente la concesión, al señor cura párroco de la iglesia de San Lorenzo de esta capital, de la subvención de dos mil pesetas como complemento de la que anteriormente le fué concedida para el pago de la vidriera artística dedicada a Santa Casilda.

Idem en el sentido de que se concedan cinco mil pesetas de subvención al Ayuntamiento de Villalbilla de Burgos para ayuda de los gastos de instalación de teléfono en la localidad.

Idem idem que se concedan diez becas de 250 pesetas cada una, por un total de dos mil quinientas pesetas, al Frente de Juventudes para la participación de la juventud falangista burgalesa en el próximo Congreso Eucarístico Internacional en Barcelona.

A propuesta del presidente se adopta el acuerdo de felicitar en los términos más expresivos al vicepresidente, don Teófilo López Mata, por su valiosa publicación "Moreria y Juderia Burgalesas en la Edad Media", que constituye una brillante aportación a la historia de la ciudad, pues con su gran maestría y singulares dotes de investigador estudia la presencia de moros y judíos en Burgos en el transcurso de la Edad Media y recoge datos inéditos del máximo valor. También se acuerda felicitar muy cordialmente al insigne académico de la Institución Fernán-González, don Matías Martínez Burgos, por su nueva obra, publicada con merecido esmero por el Excmo. Ayuntamiento, que bajo la rúbrica "Puente, Torre y Arco de Santa María", analiza el Concejo histórico burgalés y la sede del mismo, con tanta riqueza de notas y comentarios que rescata para siempre la historia admirable de la antigua Casa del Consistorio de la Caput Castellae. La felicitación se hará extensiva al Excelentísimo Ayuntamiento de Burgos que una vez más realiza una transcendental obra de cultura y defensa de valores históricos al patrocinar la publicación del magnífico libro.

Burgaleses en el Volchof

Un "mano a mano" de Moisés Puente y Dionisio Porres en la "Mesa de Burgos"

Bajo la presidencia del señor Tarduchy, se ha celebrado en la "Mesa de Burgos", de Madrid, una interesante velada en la que tomaron parte nuestros distinguidos paisanos don Moisés Puente y don Dionisio Porres, quienes dialogaron durante hora y media, con amenidad y profundidad, sobre el gesto cidiano de la División Azul. En esta evocación de horas, paisajes y reflexiones vividas por burgaleses en la lejanía de la Patria, Porres y Puente dieron un perfecto anticipo del libro "Don Quijote en la Estepa" que con ánimo de perfilar la heroica biografía de la División Azul, tienen nuestros paisanos en preparación.

TALLERES GRAFICOS "Diario de Burgos"

Imprenta - Fotograbado - Encuadernación

Para las actividades de su profesión, comercio ó industria, Vd. necesitará impresos modernos bien concebidos, bien ejecutados y presentados.

"Talleres Gráficos" *le efectuará además los trabajos rápidamente.*

DESCUENTOS A ANUNCIANTES Y SUSCRIPTORES

Vitoria, 15 — Teléfono 2015

Próxima llegada de la auténtica CREMA Servus

Su felicidad exige un... PHILIPS RECEPTORES Variedad

PÉREZ CECILIA

Espolón, 2 y 4 -:- Teléfono 3012

1952 PHILIPS

M.E.C.D. 2017

Los deportes en «Diario de Burgos»

Pierde el Barcelona, pero no hay variación en la Liga

LA PRIMERA DIVISION, EN SINTESIS

Todo sigue igual en la Primera División de Liga. Es decir, el título prácticamente resuelto y el embrollo formado en torno a los puestos promocionales, lo cual se ha complicado aún más con el empate alcanzado por el Zaragoza en el Sardinero.

En el Metropolitano el Atlético de Madrid derrotó al Coruña por 3-1. Los coruñeses desaprovecharon una magnífica ocasión de triunfar y de escapar de los peligrosos lugares que merodean, ya que se encontraron ante un Atlético desmoralizado que dió todas las facilidades. Durante el primer tiempo dominó intensamente el Deportivo, llegándose al descanso con ventaja para este equipo. El único tanto de esta parte fué marcado a los tres minutos por Moll. Nada más empezar la segunda parte llegó el empate logrado por Méndez. Ben Barek y Juncosa volvieron a marcar luego, pero sin que el juego se animara lo más mínimo.

Celta y Madrid disputaron un reñido encuentro en Balaídos. Antes de iniciarse el juego se impuso la medalla al Mérito Deportivo al jugador gallego Yayo. A los dos minutos Atienza inauguraba el marcador, empatándose a los dieciséis al introducir Lolín el esférico en su propia puerta. Hermida puso el tanteador en el 2-1 con que se llegó al descanso. Poco después de iniciarse el segundo tiempo Hermida largaba un pildorazo que se convertía en el tercer tanto. Hay otro gol céltico que el árbitro anula, en medio de una gran bronca. Cuando faltaban diez minutos Pahiño logra el segundo para su equipo y el Madrid se lanza decidido al ataque, pero no puede volver a marcar.

El Santander vió cómo un directo rival —el Zaragoza— le arrebataba un punto en su propio terreno. Durante todo el primer tiempo dominó insistentemente el Santander, cuyos delanteros estrellaron tres balones contra los larqueros y obligaron a Higinio a emplearse de forma verdaderamente providencial en algunas ocasiones. Hasta los veintiocho minutos no marcaron, por mediación de Mayulli. En el segundo tiempo Echeveste puso el marcador en 2-0; pero a los siete minutos de esta parte lograba un gol Hernández para el Zaragoza. Reacciona este equipo y es el propio Hernández quien a los dieciséis minutos se aprovecha de una falta de Juanito para volverle a batir.

El Barcelona, que alineó a César de medio, no dió sensación de "leader" en el campo del Nervión, donde el Sevilla le batió por un 3-0 rotundo. Los sevillanos superaron netamente a sus contrarios y obtuvieron su primer gol por mediación de Gallardo y el segundo por Domenech. Con 2-0 se llegó al fin del primer tiempo. Ayala estableció el resultado definitivo.

En Las Palmas, con la visita del Gijón se jugó el peor partido de la temporada. Fué un fútbol carente de toda emoción y vistosidad el que se practicó y además se prodigaron los incidentes, hasta el punto de que el público invadió el campo en una ocasión y llegó a agredir al árbitro. Vencieron los canarios por 2-0 obtenidos por Parajón y Cedrés.

El Atlético bilbaíno superó netamente al Valencia. Realizaron buen partido los vascos, pero al abusar del pase corto, desaprovecharon magníficas ocasiones para rubricar sus excelentes combinaciones. El Valencia se limitó a defenderse y produjo pobre impresión, a excepción de su portero. Se marcó un gol en cada tiempo. El primero por Venancio y el segundo por Panizo.

En Sarriá se enfrentaron dos equipos que apenas si se jugaban nada: Español y Valladolid, triunfando los propietarios del terreno por 3-0, después de un encuentro francamente malo. Los tres goles los obtuvo el delantero centro español Mauri. En el curso de este partido resultó lesionado, al parecer de alguna consideración, Lesmes I.

La Real Sociedad no lució en Tetuán más que la táctica del "cerrojo" la cual no le dió ningún resultado práctico. Paz fué el primero en marcar, al aprovechar un fallo de Marcón. Se llegó al descanso con ventaja realista, pero nada más reanudarse el juego, Bernal incurre en penalty que Sevilla transforma en gol. A la salida de un córner marca Manolín y cuando faltaba un minuto para concluir el "match" es el propio Manolín quien vuelve a batir a Eizaguirre.

Resultados de la jornada del domingo

PRIMERA DIVISION

Celta, 3; R. Madrid, 2.
Santander, 2; Zaragoza, 2.
Sevilla, 3; Barcelona, 0.
Las Palmas, 2; Gijón, 0.
At. Tetuán, 3; R. Sociedad, 1.
Español, 3; Valladolid, 0.
At. de Bilbao, 2; Valencia, 0.
At. Madrid, 3; Coruña, 1.

SEGUNDA DIVISION

(Grupo primero)

Ferrol, 1; Lucense, 1.
Lérida, 1; Baracaldo, 0.
Badalona, 3; Tarragona, 3.
Osasuna, 1; Caudal, 1.
Oviedo 1; Alavés 1.
San Andrés, 1; Logroñés, 2.
Sabadell, 7; Torrelavega, 2.
Huesca, 2; Orensana, 0.

SEGUNDA DIVISION

(Segundo grupo)

Mallorca, 3; Melilla, 1.
Levante, 1; Murcia, 0.
Plus Ultra, 4; Córdoba, 3.
Alicante, 1; Granada, 1.
Linense, 2; Hércules, 0.
Málaga, 2; Salamanca, 0.
Cartagena, 0; Mestalla, 0.
Alcoyano, 4; Baleares, 0.

TERCERA DIVISION

(Segundo grupo)

Portugalete, 2; Indauchu, 0.
Mirandés, 5; Burgos, 2.
Recreación, 3; Calahorra, 1.
Elbar, 5; Arenas Guecho, 2.
Guecho, 3; Izarra, 0.
Sestao, 2; Basconia, 2.
Ar. Zaragoza-Rayo (día 30)
Erandio, 1; Numancia, 0.

Así va la Liga

PRIMERA DIVISION

	J.	G.	E.	P.	F.	C.	P.
Barcelona	28	17	5	6	80	41	39
At. Bilbao	28	16	5	7	72	43	37
R. Madrid	28	15	6	7	75	46	36
At. Madrid	28	16	4	8	79	53	36
Valencia	28	14	5	9	63	48	33
Sevilla	28	13	4	11	65	50	30
Español	28	13	4	11	66	59	30
Valladolid	28	9	9	10	44	41	27
Celta	28	11	3	14	58	62	25
R. Sociedad	28	10	4	14	56	55	24
Coruña	28	9	5	14	42	62	23
Zaragoza	28	9	5	14	49	49	23
Santander	28	8	7	13	42	63	23
R. Gijón	28	9	5	14	46	71	23
Las Palmas	28	8	4	16	32	77	20
At. Tetuán	28	7	5	16	49	77	19

TERCERA DIVISION

(Segundo grupo)

	J.	G.	E.	P.	F.	C.	P.
BURGOS	28	16	7	5	74	39	39
Eibar	28	17	3	8	67	35	37
Rayo	27	13	6	8	48	41	32
Ar. Zaragoza	27	14	0	10	48	53	31
Recreación	28	15	1	12	54	53	31
MIRANDES	28	13	4	11	54	44	30
Guecho	28	11	7	10	45	27	29
Portugalete	28	11	6	11	50	53	28
Sestao	28	11	5	12	50	50	27
Basconia	28	10	7	11	42	45	27
Izarra	28	11	3	14	46	68	25
Numancia	28	9	6	13	62	55	24
Erandio	28	8	7	13	26	52	23
Calahorra	28	9	4	15	39	61	22
Indauchu	28	7	6	15	49	46	20
Ar. Guecho	28	8	4	16	41	55	20

SAN ROQUE QUINADO
Gran reconstituyente

Buen partido del Mirandés que ganó ampliamente al Burgos por cinco a dos

Miranda (De nuestro corresponsal).—Se esperaba y temía este partido con verdadera expectación y ha respondido su desarrollo y resultado a ello, ya que ha sido un partido muy movido, bien jugado, correcto y por añadidura se han marcado siete goles legales y uno anulado.

La expectación que había se ha traducido en una muy buena entrada, habiendo entre los espectadores muchos burgaleses. Acaso llegaban a quinientos. La tarde estaba espléndida y en el campo de juego delante de ambas porterías, había sendas lagunas y alguna más en un lado del campo. Los primeros en salir son los burgaleses que saludan desde el centro del campo y son recibidos con una ovación. Esta se reproduce y aumenta al presentarse el Mirandés.

Elige campo Grijuela, de espaldas al sol y desde el primer momento ambos onces se lanzan francamente al ataque siendo el Burgos el primero en llegar ante Martiarena, siguiendo varios ataques locales con tiros de Félix, Saura y Del Val que para Mezo. Seguidamente es el Burgos el que ataca, siendo Saeta el que internándose lanza un gran tiro al ángulo superior que Martiearena blo ca admirablemente siendo ambos jugadores ovacionados. El juego es rápido y sin dominio ostensible y ambos porteros realizan paradas de mérito, hasta que a los cuatro minutos Burgos cede córner que saca Melgosa largo y algo abierto y Mardones de un cabezazo fenomenal incrusta el balón en la red, marcando el primero que es recibido con gran ovación. El juego sigue muy movido aunque poco preciso y Pérez bien situado logra un gran tiro por bajo que para bien Martiarena. Y a los 28 minutos se produce una falta contra el Mirandés, por mano de Gabilondo que corta un pase a Carro. Lo lanza Barrios sobre puerta y a Martiarena se le escapa el balón yendo a parar a Lolo que por bajo y despacio hace llegar el balón al fondo de la abandonada portería.

El empate da nuevos bríos a ambos equipos y Miguelito lanza un volcón que sale fuera por poco. Pero a los 39 minutos se lanza falta contra el Burgos. La tira Mardones, es despejada de cabeza y Miguelito repite el tiro anterior y esta vez más afinado, entrando como una exhalación por el lado contrario. Con este resultado termina el primer tiempo, de juego muy nivelado y entusiasta. Acaso haya habido algún mayor dominio local, pero poco acentuado.

Al comenzar el segundo tiempo sopla el viento Norte que favorece al Mirandés y éste se lanza en tromba sobre la puerta de Mezo y solamente han pasado dos minutos y medio, cuando de resultas de un córner se marca el tercero para los locales. Se produce así: Lo lanza Melgosa largo, es enviada la pelota sobre puerta nuevamente y antes de que sea despejada, Félix muy rápido, mete el pie y logra un tiro cruzado, que entre varios jugadores va, imparablemente a la red.

Nuestro equipo se crece y la defensa burgalesa se ve y se desea para lograr desbaratar esta avalancha. Se suceden los avances y los tiros, que favorecidos por el viento, son peligrosísimos y así se llega al minuto 19 en el que se logra otro córner que saca Mardones pasado y Félix, por bajo, fusila el cuarto gol mirandés. Es el cuarto gol, que resulta el tercero marcado de córner. ¡Tres goles de córner! Han sido lanzados todos estupendamente por nuestros extremos y aprovechados espléndidamente.

En estos momentos el Burgos parece entregado y los rojillos mandan en el campo, haciendo trabajar a Mezo que tiene grandes aciertos, pero no puede impedir el quinto gol válido, a los 35 minutos. Lo consigue Melgosa que juega de interior, por lesión de Villaverde (Félix), que lo hace de extremo, al resolver un insistente acoso con varios tiros y despejes, logrando uno raso y cruzado imparable.

Antes de éste hubo otro gol de otro córner lanzado por Mardones y que entró solo en la portería, pero que fué anulado por empujar un rojillo a un defensa burgalés. Los jugadores locales van a por la media docena, hambrientos de cuero y cuando en varios momentos parecía iban a lograrlo, se produce el segundo gol burgalés. Faltan tres minutos escasos e Igartúa hace falta, lejos del área de penal. La falta es sacada rasa y fuerte, cruzada y al llegar al charco que hay ante la puerta, resbala sobre el agua y con fuerza y efecto, se cuela junto al lateral, en la puerta defendida por Martiarena. Poco después termina el partido.

Hasta aquí a grandes rasgos la película del partido. Vamos a enjuiciar a los equipos. El Burgos puede dividirse en dos partes. De medios atrás y su delantera. Pirulo especialmente cortó una enormidad de juego y sirvió muy bien los balones. Barrios y Clemen, bien aunque absorbidos en el segundo tiempo. Mezo, colosal en muchas paradas. Los goles fueron imparables, casi todos de muy cerca. Tuvo un enorme trabajo y su actuación fué muy buena. La otra parte del equipo, bajó mucho. Es floja esa delantera y tiene poca efectividad. Con Brigido y Casiano formarían una línea atacante, pero falta de los dos jugadores, es casi nula. Carro en el primer tiempo, abandonado por Grijuela, creó peligros, pero no supo internarse y tirar a gol. Después, en el segundo, anulado, pues Grijuela, lo marcó bien; Pérez tuvo solo detalles y Saeta fué el que más tiró. Los dos goles que consiguió el Burgos, el uno fué fallo de Martiarena y el otro logrado por Almaraz.

Desde luego, como conjunto, naufragó. Sólo es digno de señalarse la entusiasta y formidable actuación de Pirulo durante todo el partido y un par de pildorazos de Saeta.

El Mirandés jugó con mucho entusiasmo y cuajó una buena actuación. En el primer tiempo respondió con rapidez y entusiasmo al ataque del Burgos, no dejándose dominar, sino más bien lo contrario, si bien el juego no fué ordenado ni brillante. Pero en el segundo se lanzó a un ataque arrollador, continuado, conjuntado y hasta brillante en muchas ocasiones, trayendo en jaque al Burgos, al que desbordó por completo, marcando tres goles y estando a punto de lograr algunos más. Fueron brillantísimos estos 45 minutos y su delantera toda, hasta cuando Félix jugó lesionado de extremo, hizo avances muy ligados y peligrosos, prodigando el tiro y acosando constantemente a la defensa contraria. Desde luego, es el mejor tiempo logrado por el Mirandés. Durante estos 45 minutos, el equipo fué esto, un conjunto homogéneo que jugaba al fútbol con virilidad, brillantez y eficacia. De destacar a algún jugador, pongamos a Del Val y Félix, los cerebros de la delantera. Pero repetimos que los cinco delanteros jugaron mucho y bien. Miguelito y Saura, mandaron en el campo y con esto está dicho todo. Fueron unos señores medios volantes. Y los defensas, cortaron en sus comienzos todo avance y se hartaron de servir cuero a los delanteros. Martiarena, salvo el descuido en el primer gol, estuvo bien y en una ocasión, rodeado de contrarios, se hizo con el balón, buceando en la lagana de delante de su marco y levantándose que no se le distinguía el color de la vestimenta.

El arbitraje, a cargo del colegiado guipuzcoano señor García Hernández, fué bueno y vió muy bien los orsais, siguiendo bien el juego y sabiendo aplicar la ley de la ventaja. Bien es verdad que el juego, viril, fué en todo momento correctísimo y no le dificultó su trabajo. Pero él tampoco creó dificultades. Estuvo bien, ayudado en las bandas por Basilio Rodríguez y Sierro.

En el partido sacó el Mirandés nueve córners. Tres en la primera parte y seis en la segunda. El Burgos logró dos, uno en cada parte. Se castigó al Burgos con doce faltas y al Mirandés con once.

El público, tanto el burgalés como el mirandés, estuvo correctísimo y la afición de ambas ciudades hermanas, dió una prueba de lo que deben ser estas luchas deportivas: pasión y nobleza.

Y tras este gran triunfo mirandés, a prepararse para, tras el forzoso descanso oficial del próximo domingo, en que no hay partidos ligueros, y ya embalados en el triunfo, lograr aprisionar éste en los dos partidos que restan, para ver de lograr el puesto que le permita seguir en Tercera División. ¡ A por ello, rojillos!

A PLAZOS Relojes
CON CERTIFICADO DE GARANTIA
PIDA CATALOGO ILUSTRADO GRATIS
ROTVAL APART. 678 MADRID

Suspensión del procedimiento de embargo contra el Burgos

Ha sido retirada la demanda y en la Asamblea ya autorizada se propondrán fórmulas concretas de solución

Nota oficial del Burgos C. de F.

Anoche fué facilitada a la Prensa la siguiente nota:

"La Directiva (interinamente en funciones) del Burgos C. de F. tiene la satisfacción de publicar esta nota oficial para poner en conocimiento de sus socios y de la afición en general, que las conversaciones que han venido manteniéndose con don Juan Riu Deván, han cristalizado en un principio de acuerdo que se concretará en la próxima Asamblea General de socios, ya autorizada.

Don Juan Riu Deván, con el mejor espíritu deportivo y de comprensión, ha solicitado en el día de hoy del Juzgado de Primera Instancia número uno de los de esta capital, la suspensión con todas sus consecuencias del procedimiento ejecutivo pendiente, por hallarse la cuestión en vías de amistosa solución; solución que se propondrá, sobre la base de fórmulas concretas, en la referida Asamblea que espera esta Directiva acepte cualquiera de ellas, ya que las mismas, son beneficiosas para los intereses de la Sociedad.

Al propio tiempo esta Directiva hace público que la oferta hecha, desinteresadamente, por don Ashad Ali Haji no ha podido ser aceptada ya que la misma, pese a su buena voluntad, no hacía más que demorar la definitiva solución del problema.

Esta Directiva espera que los socios del Burgos C. de F. sigan prestando al mismo su eficaz ayuda pensando, principalmente, en la dificilísima próxima temporada.

Burgos, 24 de Marzo de 1952.—La Junta Directiva del Burgos C. de F.".

—o—

Vivamente nos congratulamos del final de este enojoso pleito, que había puesto en dificilísima situación al Burgos Club de Fútbol.

Como no podía menos de suceder, se ha impuesto el buen sentido. Y el brillante historial de nuestra primera sociedad futbolística no se interrumpirá. Por el contrario, cobrando nuevos bríos, toda la ciudad debe formar tras las filas del Burgos, para que nuestro pabellón deportivo vuelva por sus fueros y acreciente su personalidad en el ámbito nacional.

Desconocemos, como es natural, los términos del acuerdo. Pero nos basta y nos sobra con la precedente nota de la Secretaría del Burgos C. de F. para confiar plenamente en su directiva. Y aplaudir el gesto de las dos partes, llegando a una conciliación que demandaban no ya todos los aficionados, sino la ciudad entera.

Juventud y Haro empataron el domingo a uno, en Zatorre

El domingo devolvió el Haro la visita que el Juventud efectuó el pasado día 19, festividad de San José. Con tal motivo se celebró un partido amistoso que se vió desasistido de la mesa espectadora, que prefirió el paseo en lugar de acudir a Zatorre.

El encuentro, ciertamente, no ofreció grandes alicientes. Se hizo poco fútbol y como además no existía el interés que encierra una pugna campeonil se comprenderá que lo que más imperó fué lo anodino. Terminó con empate a uno, lo cual refleja la escasa profundidad de ambas delanteras pues ocasiones tuvieron tanto uno como otro equipo para conseguir un tanteo más abultado.

Desde luego, el Haro es más equipo que el Juventud. En los riojanos se aprecia mayor preparación y mejor sensación de conjunto, puesto que no en vano pertenecen a la Primera Regional (preferente) de la región guipuzcoana y han de contender con potentes adversarios. Dominaron más, sobre todo en el primer tiempo, pero su falta estribó en los elementos de su ataque, netos a la flora de la verdad. Tanto es así que no consiguieron marcar un solo gol, hasta el minuto final de la contienda y éste fué logrado merced a un penalty. En su conjunto destacaron el defensa central y lateral izquierda; el medio del mismo lado y, en ocasiones, el interior.

Al Juventud le faltan en esta temporada algunas piezas fundamentales. Del cuadro que ayer sacó destacó la seguridad de Paco en la defensa, aunque abusa de marrullerías; la entusiasta brega de Izarra en la media y el conocimiento de Hernando, aunque éste tuvo pocas ocasiones de lucimiento por el escaso juego recibido y por tener enfrente un buen defensa.

El gol del Juventud se obtuvo a los 39 minutos del primer tiempo. Hernando desbordó al defensa que le marcaba, se internó y tiró a puerta; el portero detuvo el esférico, se le escapó y volvió a hacerse con él. ¿Dentro del marco? ¿Fuera? Pareció que dentro y el árbitro no dudó en conceder el tanto. Se produjo el empate en el minuto 44 de la segunda parte. Al hacer una falta el Haro incurrió Damián en penalty. Lo lanzó formidablemente el medio Seni y Mendizábal no pudo hacer nada.

Dirigió el partido el señor Pastor. Estuvo bien y supo seguir el juego. Tan sólo en un par de ocasiones no acertó a aplicar la ley de la ventaja, favoreciendo al equipo que había de sancionar. No obstante, le vimos actuar con seguridad y acertando a captar bien los fueras de juego. A sus órdenes los equipos formaron así:

Haro.— Javier; Pozo, Ramón, Calleja; Corra, Seni; Cantabrana, Hilario, Sanzini, Verde y Villanueva.

Juventud.— Mendizábal; Palenzuela, Lasarte, Paco; Izarra, Emilio; Hernando, Barrós, Argüelles, Baruque y Arendo. En el segundo tiempo salió Damián sustituyendo a Emilio y Chapela a Barrós.

ARQUERO

Castilla se proclama campeón nacional en fútbol juvenil

Madrid. — En el Estadio Metropolitano se jugó el domingo con anterioridad al partido de Liga, la final del campeonato nacional Juvenil de selecciones regionales entre los representantes de Vizcaya y Castilla. Venció Castilla por tres goles a cero.

Dominio nunca debió perder la selección vizcaína, que dominó mucho más tiempo que sus adversarios, pero éstos ligaban mejor en su ataque y eran mucha más peligrosos ante el gol.

Tiro al plato y pichón

Triunfo de los señores Urraca Ballesteros y Malaxechevarría

En la mañana del pasado domingo y en el campo de tiro de la Ciudad Deportiva, se celebraron las anunciadas tiradas de plato y pichón, que se vieron bastante animadas, tanto en lo que se refiere a participantes como a espectadores.

Se disputaron dos "poules" de plato, triunfando en la primera el señor Urraca, seguido del señor Vecino y en la segunda, el señor Ballesteros, seguido del señor Malaxechevarría.

Finalmente, tuvo lugar la tirada de pichón a cinco pájaros, proclamándose campeón el señor Malaxechevarría, clasificándose a continuación el señor Villanueva.

PRODUCTO REVOLUCIONARIO
de gran porvenir, para el ramo del Automóvil, solicita
REPRESENTANTES Y VIAJANTES
en las rutas de esta zona
Dirigirse a: PUBLICIDAD VILA, S.L.
Núm. 20351. Pje. Concepción, 15.
BARCELONA

ULTIMAS NOVEDADES
en toda clase de prendas de lana, 40 por 100 de rebaja.
Novedades D O R A
Paloma, 29

BOMBAS
Para riegos, para usos domésticos, para fábricas y minas y para todos los usos industriales que se puedan precisar.
Tenemos la mejor calidad, al mejor precio y en las condiciones normales de siempre.
Para cualquier asunto de bombas hidráulicas accionadas por motor de gasolina, Diesel o eléctrico, pídanos precios, dando detalles de lo que necesita y será inmediatamente nuestro mejor cliente.
Pida informes al Apartado 294 de León

M.E.C.D. 2017

Diario de Burgos

Hombres y tierras de España

Cavestany, en Andalucía

Por el Dr. Ignacio MARIA DE LASA

No hace todavía un año que el señor Cavestany fué nombrado ministro de Agricultura y ya su labor es tan abundante y copiosa, son tantos y tan resonantes los éxitos alcanzados en sus numerosos viajes de peregrinación a través de las diferentes regiones de la Península para estudiar sus necesidades e impulsar las reformas que urgentemente reclama el agro nacional y tantas y tan sabias las enseñanzas que va prodigando por doquier que el noble y sufrido pueblo español se pregunta, con razón, si no habrá encontrado en este gran paladín de la empresa agrícola de España el "Mesías" prometido.

Fenómeno poco frecuente es éste de lograr la unanimidad, el asentimiento y la aprobación de un pueblo que durante siglos ha sido testigo del rudimentarismo, atraso y rutina en que yacía postrada su Agricultura, sin más esperanza de salvación que las vanas promesas de sus políticos y gobernantes y alguna que otra voz iracunda que de vez en vez se alzaba en el ruedo ibérico para apostrofar a los que consideraba como responsables de nuestra decadencia.

Aquella estampa trágica de una España hambrienta y miserable, pauperrima e irredenta, con sus feraces campos abandonados, poco menos que estériles e infecundos por falta de riegos y cultivos, durmiendo sobre la altiplanicie de Castilla una modorra de siglos, sin otros personajes en la escena que la figura trashumante del buen celtíbero desperezándose al sol y la enjuta mujeruca que aventaba la mies en las eras, que tanto hizo clamar a Joaquín Costa, "el León de Graus", así como también a Angel Ganivet, sin que faltara en este coro de voces la enfática y profundamente patriótica de nuestro nunca bastante bien llorado maestro y sabio histólogo don Santiago Ramón y Cajal, ha sido sustituída hoy, afortunadamente para todos los españoles por otra más risueña, halagadora y venturosa, en cuyo centro y primer término, como símbolo de una apoteótica resurrección nacional, se alza un patriota español, mil veces insigne, don Rafael Cavestany y de Anduaga que, a las órdenes de nuestro invicto caudillo Franco se inclina amorosamente sobre la tierra para dialogar muda y expresivamente con ella y arrancarle sus secretos y para despertarla de su letargo con el poderoso influjo de su milagrosa voz que, como Cristo al paralítico del Evangelio, le dice: "¡Levántate y anda...!"

Voz que ya se dejó sentir el pasado Octubre a orillas del Pisuerga, del Duero y del Carrión, cuando nuestro admirado y muy querido ministro de Agricultura, desde el escenario del Teatro Calderón de la Barca dirigió su elocuente y cálida palabra a una multitud enfervorizada de labradores vallisoletanos que habían acudido de todos los pueblos de la provincia para escuchar la exposición de su sólida y maciza doctrina agraria, salvadora de España.

Voz, repetimos, que sin que todavía se haya extinguido el eco que vibrando en el ámbito nacional dejara el grandilocuente discurso que el señor Cavestany pronunciara el pasado Diciembre en el Pleno de las Cortes españolas, en el que dirigiéndose a los Procuradores, entre otras cosas, dijo: "Preguntad por el campo de España, porque hacerlo es preguntar por la Patria misma", para terminar su admirable oración con estas hermosísimas palabras: En España empieza a amanecer. Amanece para todos y en primer lugar para quienes desde la infancia están en pie a esa hora suprema del alba, cuando la tierra despierta y llama a sus hombres...", ha vuelta a resonar a través de los campos de la Bética, en la bella y riente Andalucía, que él y sus progenitores amaran tanto y a los que apenas llegado a Sevilla, el día 1.º de Marzo, ha saludado con emoción sin par desde el escenario del Teatro de San Fernando.

Porque el señor Cavestany, además de eminente ingeniero agrónomo, competentísimo ministro de Agricultura y heroico y valeroso soldado español, el notable poeta y orador, aunque modestamente lo niegue y por sus venas corre sangre de los más ilustres y puros linajes; y porque, sobre todo, es labrador, buen labrador, de esos que saben y pueden enseñar porque en sus entrañas lleva dibujada la imagen de la tierra y de los surcos que abre el arado con el sudor y con las lágrimas del labriego, y porque para vivir en este mundo, como decía un poeta de inolvidable memoria, es necesario sufrir.

Esta es la razón de que, en nuestro comentario anterior dijéramos que don Juan Antonio Cavestany (q. e. p. d.), padre de nuestro querido ministro de Agricultura, era poeta y sevillano; pero poeta en la más alta concepción del vocablo, que es tanto como decir superior a todo y a todos; porque para ser poeta, como dice Dante en "La Divina Comedia", poema que tanto le hizo enflaquecer, hay que saber auscultar el corazón de la Humanidad y padecer todos sus dolores, y sentir la plural devoción de la belleza telúrica y estelar, y toda la infinita tristeza que palpita en la armonía del Mundo y leer en esa página azul del firmamento donde está escrito el sublime misterio de tantos mundos ignorados y tantos millones de estrellas, que sólo se puede descifrar y definir con esta única y mágica palabra: ¡Dios!, y decir siempre la verdad, toda la verdad, aunque ésta nos cueste espantoso dolor y lágrimas de sangre, depurados y embellecidos por el sufrimiento, comprendiéndolo y perdonándole todo, que es como mejor se practica y mejor se cumple el mayor de los Mandamientos de la Ley divina y como Cristo nos enseñó, y sabiéndonos consolar de nuestra angustia y nuestra pena, cuando ya ha desaparecido lo que más amábamos en la Tierra...

Que es exactamente lo que ha dicho y hecho el señor Cavestany en Sevilla, al saludar a los labradores sevillanos y dedicar un sentido recuerdo a la memoria de su progenitor, recordándoles su parentesco con Andalucía: "Parentesco —estas fueron sus palabras— que me obliga a ser sincero, de la misma manera que la crianza castellana me obliga a ser claro y transparente como el cielo de las mesetas frías donde transcurrió mi juventud".

"—Lo que os vengo a decir —agregó— es lo mismo que conteste en alta voz a los labriegos de las tierras del Duero, del Pisuerga y del Carrión".

Hay que renovarlo todo, hay que transformarlo todo, hay que revolucionarlo todo, hay que llegar a convertir en realidad todo el programa de Gobierno que inspira la sabia política de nuestro providencial caudillo Franco, tan conocedor de los problemas vitales de nuestra Patria y de las necesidades del agro español.

Para luchar contra esas curvas de escasez y de carestía, de abundancia y depreciación en un movimiento pendular tan extremista como el clima mismo, es necesario buscar el equilibrio con todas las fuerzas a nuestro alcance y hay que asegurar a la Patria una continuidad económica y una superación de rendimiento que tiene ganada en siglos de zozobra, de incertidumbre y de vaivenes.

Tenemos que ser nosotros, los agricultores, mediante una iniciativa privada que tanto decimos amar y que pocas veces nos decidimos a ejercer, quienes marchemos como exploradores en descubierta y quienes planteemos y ofrezcamos soluciones a todos los problemas del campo.

Protegeremos abiertamente la iniciativa privada pero, lo repito, siempre que ésta se emplee como fuerza creadora de riqueza y bienestar.

Conozco bien las necesidades de todas las comarcas españolas, estando en condiciones de discernir entre lo legítimo y lo falso de las lamentaciones del labrador; y yo os digo a todos los labradores de buena fe y de buena casta que me escuchais, con absoluta sinceridad, que vuestros problemas no pueden ser resueltos de manera taumatúrgica y en un instante, sino por etapas sucesivas, por lo cual debéis pensar que no he venido a monologar sino a dialogar con vosotros y ver la manera de reforzar la autoridad, el prestigio y las posibilidades de los labradores de verdad y de alejar a los pícaros y a los aventureros.

Y nadie podrá negar que el campo ha respondido a los llamamientos y a las exigencias de la política actual.

Hacia esos hombres se dirige principalmente la mirada del Estado, la mirada del Caudillo, cada día con más clara preferencia.

Porque la hora óptima está próxima a llegar y aunque todavía tarde en mostrarse en toda su plenitud venturosa, vosotros y yo, que conocemos la realidad del campo español y la intensa y fecunda labor creadora que venimos desarrollando, sabemos que ésta llegará y que llegará tanto más pronto cuanto mayor sea nuestro entusiasmo y más prisa nos demos en dejar terminada nuestra obra.

Pero yo os digo que con la poca maquinaria que va entrando, con la mejora en el suministro de fertilizantes y con la tutela del Estado en materia de precios, el labrador puede esperar andando la solución total y puede ufanarse con seguridad en perfeccionar sus métodos y en intensificar sus cultivos y no demorar las mejoras que puede introducir en sus tierras.

Paralelamente a esta gran labor de intensificación de las producciones de nuestro suelo y a ese soberbio plan de repoblación forestal, inseparable de aquélla, se va realizando el milagro del alumbramiento de grandiosos planes de regadío, esa grande y fabulosa obra colonizadora mucho menos difícil de lo que parece dados los medios actuales para disponer de agua que, dominada y conducida, unirá el hombre a la tierra, aumentará el esfuerzo individual y enriquecerá e inspirará la iniciativa privada.

Este es el anhelo y ésta es la posición del Gobierno. Con este propósito señalamos el centenario de aquella mente privilegiada de Dios, Ramón y Cajal, que veía la salvación y la grandeza inmarcesible de España en el día en que no se perdieran ni los talentos en la ignorancia, ni los ríos en el mar.

No quiero terminar sin hacer constar que no merecería la confianza del Caudillo ni mi propia estimación, si no sintiera de una manera acuciante, casi físicamente dolorosa, la llamada de lo social, de ese ansia de justicia que alimentó desde los primeros instantes del glorioso Movimiento Nacional y por él murieron entonando himnos primaverales los mejores españoles de nuestra generación.

Precisamente al final de nuestro programa, que forzosamente tiene que poner los pies en la tierra, está la aurora rutilante de la justicia social.

Una justicia social que, sin que se hayan extinguido todavía en Sevilla los ecos del clamor con que fué acogida la iniciativa revolucionaaria de poner en manos de los trabajadores del campo, no solamente los necesarios elementos para desterrar las rutinas que haga posible el empleo inmediato por nuestros trabajadores de los adelantos más audaces, sino también de los elementos necesarios para que, si el caso del genio se produce, la mano del Estado, la mano de Franco, eleve hasta las alturas universitarias al hijo de la gleba, al zagal, devolviéndole a la sociedad y a la Patria convertido en conductor de la vida nacional, ya se está realizando con el aplauso y la admiración de todos los españoles.

Así con la creación de la Universidad laboral, concebimos nosotros coronado nuestro programa.

Esto es lo que dijo nuestro ministro de Agricultura en Sevilla y esto es lo que han repetido los ecos a través de las ocho provincias andaluzas, que ha recorrido en amorosa peregrinación, con infatigable espíritu de trabajo, ocupándose de cerca en el estudio de sus más urgentes problemas y más perentorias necesidades.

Desde la ciudad que baña en Betis, en la que su paso ha dejado un recuerdo perdurable, hasta Encinarejos de los Frailes (Córdoba) donde dió por terminada su visita a nuestra muy amada Andalucía, después de haber convivido en estrecha hermandad de las armas y de las letras y de las inquietudes del campo, como diría Cervantes, con los naturales de Cádiz, Huelva, Almería, Málaga, Granada, Córdoba y Jaén, que según Estrabón fueron las antiguas provincias romanas Tarsis, Málaca, Hispalis, Abdera, Gades, Córduba, Onuba y Sex y que según la tradición fundara Hércules para que Hispalis —nuestra ahora España— no tuviera que llorar la pérdida de su Atlántica, ha resonado su voz como un clarín de guerra y una jubilosa esperanza que nos convoca a todos los españoles para la magna empresa agrícola de esta hora histórica en que se está operando el milagro de nuestra resurrección nacional.

¿No estáis oyendo su voz, españoles todos?

"Cumpliremos con nuestro deber; cumpliremos con el mandato de la Historia y cumpliremos el mensaje de nuestros camaradas caídos por una España más hermosa, más justa, más España, en suma.

Cumpliremos con el deber que tenemos para con el hombre español a quien exigimos sacrificio y de cuando en cuando sangre; cumpliremos con la obediencia a Franco, nuestro providencial Caudillo y cumpliremos con el mandamiento mayor de la Ley de Dios: El amar a nuestros semejantes...

¡Viva Franco! ¡Arriba España!

Mujer que pasas seis días de la semana en una oficina ¿No sientes necesidad de que el último sea para ti de luz y de aire? Haz deporte con la Sección Femenina.

CADA DIA UNA COSA CURIOSA

Después de recorrer diez kilómetros de las cloacas de Cannes, aparece un valioso anillo de brillantes

Cannes. — Un anillo de brillantes, valorado en cuarenta mil dólares, cuya desaparición de un lujoso hotel había sido denunciado por la esposa de un coronel norteamericano, ha sido encontrado esta mañana después de una búsqueda por diez kilómetros de las cloacas de la ciudad.

Bibliografía

MUNDO HISPANICO (N.º 47)

"Fiesta en las Universidades hispánicas" es el tema principal de este número de la revista "Mundo Hispánico", en cuya portada figura una espléndida foto de Müller con "Fiesta en Salamanca".

Los cuatro siglos que han cumplido recientemente las Universidades de San Marcos, de Lima; la de Méjico y Santo Domingo, sirven de punto de partida para hacer semblanza y reportaje de la vida universitaria española, en todos sus aspectos: académico, científico, religioso, folklórico y deportivo. A este objeto se encaminan los artículos: "La Universidad en la vida española", de Lain Entralgo; "La ciudad Universitaria de Madrid", "Se acabó la Casa de la Troya" (dando cuenta de la vida en los Colegios Mayores); "La media filiación del universitario español"; "El adiós a la calabaza"; "La Universidad de Panamá", "Fiesta en la Universidad de Salamanca", etc. Todas estas páginas van ambientadas con fotografías en color, escudos de las Universidades y dibujos.

"Horas de Madrid" es un anecdotario gráfico del extraño horario con que se vive y se trabaja en la capital de España con respecto al Mundo. "Calendario para el exterior", un repertorio de hechos y dichos para estudiar la evolución de los Estados Unidos con respecto a España, tema que viene completando con un reportaje gráfico de la estancia de la VI Flota en puertos españoles. "Mundo Hispánico" recoge también un documentado y completísimo artículo titulado "Siete países hispánicos juegan a la pelota vasca". El tema de los "Molinos españoles" queda bellamente tratado en una página de Azorín y un óleo de Gregorio Prieto, así como una poesía de Juan Alcaide Sánchez. También destacaremos las páginas "Pasodoble a Pepe Luis Vázquez", del famoso compositor Joaquín Rodrigo; "Doctrinas en jeroglíficos", de Francisco Esteve Barba; "Sentencias del Juan Anzoátegui", del escritor Ignacio B. Anzoátegui y "Mayorazgos de Indias", por el Marqués del Saltillo.

Aparte de todo este interesante material, bellamente presentado, la revista nos ofrece sus secciones habituales: "Los lectores también escriben", "Estafeta", "Heráldica Hispanoamericana", "Tabloncillo", etc.

MAQUINAS PUNTO
"CARHER"
Nuevas, rodamientos bolas. Enseñanza a domicilio. Garantía. Facilidades.
ELEGANCIAS MARGOT. Montero Calvo, 2 — VALLADOLID
Necesitamos agentes capacitados

PASATIEMPO

CRUCIGRAMA

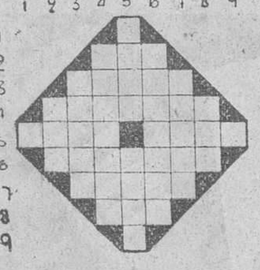

HORIZONTALES.—1 Consonante. 2 Número divisible por dos. 3 Canales en los barcos por donde la bomba de desagüe vierte el agua al mar. 4 Mamíferos carniceros que se emplean para cazar conejos. 5 Venci. Especie de bisonte, ya desaparecido. 6 Naranjas producidas por el injerto del naranjo dulce sobre el agrio. 7 Reunión nocturna de personas para divertirse. 8 Posesivo, en plural. 9 Consonante.

VERTICALES. — 1 Consonante. 2 Manojo de leña, hierba, etc. 3 Pequeños montoncillos de arena que se forman en las playas. 4 Conjunto de dos cosas o personas semejantes o correlativas. 5 Corona solar o lunar. Invertido, sin mezcla (femenino). 6 Rendijas. 7 Grave, formal. 8 Señal de auxilio emitida por un barco en peligro. 9 Consonante.

JEROGLIFICO

—¿Has jugado mucho en tu nuevo equipo?

Solución al jeroglífico anterior

Le conocí en París

YA LLEGO LA PRIMAVERA...

Y con ella, los más bellos tejidos para

CHAQUETONES
TRAJES DE CHAQUETA
ABRIGOS ENTRETIEMPO
FALDAS

en el colorido indicado por la moda

Veálos en escaparates

Almacenes El Paraíso

PL. José Antonio, 25
(Esquina Almirante Bonifaz)

URODONAL
indispensable al reumático
C. S. 4401

ESQUINA PUNTUAL

Y A TI, ¿CUANDO TE PREMIAN?

Por Antonio RODRIGUEZ DE LEON

Me acaban de premiar un artículo, no te puedes figurar, querido lector, cómo han engordado mi moral y mi prestigio. Las dos cosas a la vez y en idéntica medida. En la calle y en mi casa. Familia y amigos no dejaban de preguntarme, con inequívoco acento de ironía: "Y a ti, ¿cuándo te premian?" Yo era, lo confieso, un desventurado escritor sin recompensas, ni oficiales ni oficiosas. Me ceñía a cobrar el estipendio de mis colaboraciones y, allá en el fuero de la conciencia, rogaba a Dios no me abandonase en tan correcta y habitual costumbre. Costumbre que, por la abundancia de premios sobre el haz de la Península e islas adyacentes, llegó a convertirse, ustedes lo saben, en maravillosa excepción. Lo corriente pasó a ser, pues, lo raro, como lo raro de entonces se ha convertido en lo vulgar y consuetudinario. El escritor no premiado, como yo, era en medio de la sociedad actual un triste, aunque meritorio caso de hombre sin imaginación, ni eco, ni relieve. Lo utilitario se impuso sobre lo idealista y la profesión se justipreciaba por la cuantía de sus sólidos ingresos. Por este trueque de mi papel, por pasar de un estado a otro, de escritor sin premio a escritor premiado, he conocido, como ustedes pueden suponer, los antipódicos climas que diferencian al precursor del seguidor y viceversa, hasta que mi lado feliz me zambulle, inopinadamente, en el amplio y regocijado coro de los elegidos. Ahora temo, lógicamente, por los que, igualmente ávidos, como yo en otros días, aguardan en la estremecida cola de los rezagados. Pero...

Pero también temo, claro está, por algo más y que nos une a todos, con la fe y el entusiasmo de las profesiones altruistas. Temo, verbigracia, por que este uso desmedido y como a boleo de los premios, induzca a frutos contrarios a los que se pretenden. O sea, a malear los materiales y los fundamentos de nuestra profesión. Y, consiguientemente, de la del poeta y de la del novelista. Y de la del dramaturgo. Y de la del guionista fílmico. En fin, de la de todos los que, bien o mal, mueren de la pluma. Mariano Daranas se ha permitido dar la voz de alarma. Y como me recome cierto remordimiento quiero, la verdad, contribuir a evitar, en lo posible, el peligro que nos amenaza. ¿Cuál peligro es ese? Lo vamos a examinar enseguida...

Estamos al borde de crear, para salir del paso, una literatura interesada y ocasional. O sea, oliendo a tiempo antes que a eternidad. La historia está cuajada de soberbias advertencias meridianas. Nunca fué la literatura —cual quiera sean su rumbo y dimensión— tan permanente y profunda, incluso para los temas livianos, como aquella que procede de las épocas más hurañas, reservadas y mezquinas en retribuciones económicas al escritor, desde Cervantes a Pío Baroja, pasando por Lope de Vega. "Entonces el escritor —se me objetará— escribía por amor al arte". En efecto. Y no hay arte sin amor. Entonces se escribía —o se pintaba, o se esculpía, o se guerreaba— por estimarse superiores a la misma economía, por una especie de retribución moral que, en definitiva, es la que salva a los pueblos.

Es para desconfiar de una literatura basada sobre alicientes materiales. Un gran esteta no se ha cansado de repetir, a este respecto y cuando temía, como Chenier, que la tormenta de la revolución apagara la antorcha de la poesía. "Amad el arte por sí mismo, y entonces todo se os dará, como en la parábola bíblica, por añadidura". Y añadía. "Esta devoción a la belleza y a la creación de las cosas magníficas, es la piedra de toque de todas las grandes naciones civilizadas, pues el arte es lo que hace de la vida de cada ciudadano un sacramento y no una especulación".

¿No se estará especulando demasiado, en estos días, con el arte? Por lo menos corremos el riesgo de fomentar una literatura amañada, imbuida de conceptos preseleccionados con el fin inmediato de ofuscar la voluntad de los jurados. Una literatura, por otra parte, fenicia, de toma y daca, de circunstancia; de día de fiesta. Es decir, atildada, no por hábito, sino por efeméride, como esas poblaciones provincianas que, llegado el domingo o la fiesta preceptiva, sacan sus mejores ropas y se muestran bajo ellas, no como suelen sino como la conmemoración las comporta, estiradas, cohibidas, afectadas. Este es el peligro de nuestra literatura. Lo estamos viendo ya a estas alturas, en el teatro, en el cine, en la poesía, en la novela, en el artículo... Un aire enrarecido, sin la gracia fragante de lo natural y espontáneo, parece perturbar el equilibrio y la serenidad de sus elementos formativos, precipitando una textura impersonal y bastarda, endomingada y para domingos...

¡Nunca hubo más premios que ahora. Y que no cesen. Más ¿no sería mejor aplicarles sin previa convocatoria, y si "a posteriori", para impedir la inminente recreación de una literatura externa, mecánica, y fría? Una literatura que sorprende por su abultado acicalamiento, por su escolástico maquillaje, por su correcta artesanía pero, lo diré sin rodeos; pero que no porta en su entraña insobornable ese espíritu artístico que atesoran todas las literaturas que se han forjado sobre la ambición, el renunciamiento y el dolor augustos de la gloria.

PASTILLAS DISPAK VENCEN LA TOS

MOTORES DIESEL ATOS, S. A.
OFICINAS: RAMBLA CATALUÑA, 66, 1.º, G. — TELEFONO 27-91-40
TALLERES: VIRIATO, 25, 27 y 29 (SANS) BARCELONA
Fábrica de motores de combustión interna para la Marina, la Industria y la Agricultura. Grupos electrógenos, Grupos moto-bomba para riego. Locomotora Diesel para minas.

La población madrileña se volcó en el extrarradio para disfrutar las delicias de un tiempo veraniego

Carta de Madrid

Mr. Mac Veagh presentará el jueves las credenciales.--Mucho público en el Estadio y lleno en las Ventas.--Un cornalón a Julián Alvarez

MADRID. De nuestro corresponsal ANTONIO DE ERGOYEN.

La dulce Primavera, todavía mocita y recién presentada en sociedad ha dado muestras en pocos días de una precocidad que bien pudiéramos calificar de malsana. Lo cierto es que disfrutamos de una temperatura que suele ser la agosteña en el litoral cantábrico. Y así el domingo tuvo los mayores alicientes el aire libre, viéndose una animación desusada por todas partes, pero principalmente en el extrarradio madrileño y sobre todo en los pinares de la Dehesa de la Villa, con sus trincas de gimnastas en agraz (¡cómo nos acordamos de Ramper que allí, sobre aquellos montículos hizo sus primeros aprendizajes!) con sus cuadrillas de toreritos incipientes dando a la peñosa escarlata y al capote un elegante giro de toreo de salón, con sus "naturistas" y heliófilos, gordos y flacos, calvos y melenudos, tostándose al sol, con sus familias, sus bártulos y las inevitables merendolas, en fin, con toda esa gran "mise en escene" de las grandes jornadas festivas que los madrileños saben aprovechar hasta lo inverosímil.

Los deportivos y los aficionados a las espectaculares traumatologías acudieron en tropel a los alrededores del estadio de Chamartín transformadas sus calles en pistas para las carreras de coches de turismo organizadas por el Real Madrid con motivo de sus bodas de oro. Afortunadamente las tres pruebas se desarrollaron sin coscorrones ni lamentables accidentes, alcanzándose la mayor velocidad a poco más de ochenta y cuatro kilómetros por hora, cosa que para los profanos significa algo así como la velocidad que llevan muchos coches por el Paseo de la Castellana, cuando sus conductores pisan el acelerador con demasiado optimismo.

Por la tarde hubo más gente de la que se esperaba, sin duda por la bondad del tiempo, en el Estadio Metropolitano, y ese buen público de Madrid que suele olvidar pronto las cosas sucedidas, recibió al Coruña con ligera pita contrarrestada con aplausos, sin que el hecho tuviese en el transcurso del encuentro ninguna continuación, siendo despedidos los visitantes dentro de la mayor cortesía. Deportividad se llama a ese trato, no hay duda.

Con anterioridad el público del Metropolitano presenció un partido bastante más entretenido que el del Atlético-Deportivo coruñés, entre las selecciones de Vizcaya y de Castilla, que se disputaban la final del campeonato de España de equipos juveniles. Los simpáticos mozos vizcaínos fueron derrotados por un tres a cero, que puso de manifiesto la superioridad del conjunto representativo de Madrid, con un "metá" seguro, una sólida línea defensiva y una delantera fácil en buscar el camino del gol contrario. Fué muy cordial el momento en que, al finalizar el encuentro los capitanes de los dos equipos subieron al palco presidencial donde el conde del Alcázar de Toledo, don Sancho Dávila y don José María Gutiérrez del Castillo hicieron entrega a dichos capitanes, entre una larga ovación, de los trofeos conquistados. Buen final de una competición de la que pueden salir en sucesivas temporadas los hombres que han de dar al fútbol nacional las figuras del día de mañana.

No se podría decir —y no lo decimos— que la novillada de ayer en las Ventas fuera del todo mala; pero se podría decir —y lo decimos— que los espectadores que llenaban la plaza se aburrieron bastante. Hubo que lamentar el cornalón que a Julián Alvarez al dar un muletazo en su primer todo, le propinó éste en la región perineal que obligó al doctor García de la Torre a realizar una minuciosa operación sobre el latídico hule de la enfermería.

Lo mejor de la tarde torera, aparte la buena voluntad de Ramón Barrera y del debutante Joselito Alvarez fué cuando el viejo picador Boltañés picó el quinto novillo de Flores Albarrán, como picaban los de su lejana época, y la gente lo supo apreciar y le aplaudió con largueza. Así era de justicia.

Por lo demás quedó renovada por mitad la Diputación provincial, lamentando los amigos de don Francisco Casares que quedara eliminado por un tris, cuando tanto ha hecho y trabajado en esta última etapa de diputado.

Otra nota del día fué la llegada a Madrid del nuevo embajador norteamericano Mr. Lincoln Mac Veagh, que hoy mismo comenzó sus visitas oficiales, y hará entrega esta tarde de la copia de estilo de sus cartas credenciales al ministro de Asuntos Exteriores. La ceremonia de la presentación de dichas cartas al jefe del Estado, Generalísimo Franco, se efectuará el jueves, al mediodía.

Hoy "san lunes" seguimos con un tiempo delicioso que clama unas vacaciones de estraperlo. La gente sigue comentando las incidencias de la Liga y a pesar del magnífico salto que ha colocado a los leones de San Mamés en el segundo puesto de la clasificación, se sigue creyendo que el título será para el Barcelona, cuando el 6 de Abril gane sin ninguna duda en su campo de Las Corts a Las Palmas.

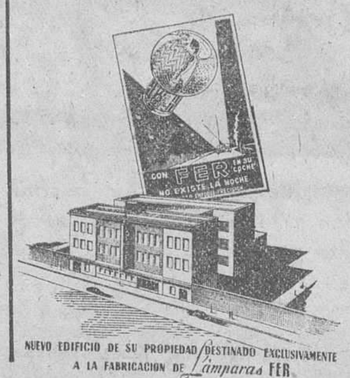

CINE CORDON

HOY

ESTRENO de un drama humano de inspiración divina.

CHARLES BOYER
WILLIAM LILE BARBARA
DEMAREST·BETTGER·RUSH
Director: DOUGLAS SIRK

La Primera Legión

La eterna lucha entre la fe y el materialismo que no acepta hechos sobrenaturales.

Sesiones 5,15, 7,45 y 11 noche

Popular Cinema

Grandioso programa doble en sesión continua de 4 a 11 noche

PASARSE DE VIVO (N. T.)

— Y —

TRECE ONZAS DE ORO (N. T.)

Precios: 1 y 2 pesetas

Noticiario nacional

NUEVA DELEGACION DE HACIENDA, EN SEVILLA

Sevilla.—A mediodía se ha celebrado con toda solemnidad la bendición e inauguración del nuevo edificio de la Delegación de Hacienda. Ofició en la ceremonia el cardenal-arzobispo Dr. Segura y presidió el ministro del Departamento, señor Gómez de Llano, acompañado de los directores generales del Ministerio en unión de las autoridades sevillanas.

Después de la bendición, el cardenal Segura pronunció unas palabras. Habló seguidamente el delegado de Hacienda y por último lo hizo el ministro de Hacienda.

A continuación, las autoridades recorrieron las dependencias del

FUNERALES POR EL ALMA DEL GENERAL VARELA

Cádiz.—A las doce de la mañana, se han celebrado en el Santuario de la Patrona de Cádiz, Nuestra Señora del Rosario Coronada, solemnísimos funerales dedicados por el Ayuntamiento en sufragio del alma del capitán general Varela, al cumplirse el primer aniversario de su fallecimiento.

Asistieron la viuda de Varela, su hija, hermana y otros parientes.—Cifra

FALLECE EL BARON DE TERRADES

Barcelona. — A las seis y cuarenta y cinco de esta tarde ha fallecido en su domicilio el ex-alcalde de Barcelona, don José María de Albert y Despujol, barón de Terrades.—Cifra.

LLEGA A MADRID VICTORIO MACHO

Madrid. — Ha llegado a Madrid el escultor Victorio Macho, hace años ausente de nuestra Patria.—Cifra.

M.E.C.D. 2017