1A SECCION

SERVICIO DE ASSOCIATED PRESS
Esta queda autorizada para usar nuestro servicio y noticias de información.
HILO DIRECTO CON NUEVA YORK

DIARIO DE LA MARINA

El DIARIO DE LA MARINA es el periódico más antiguo de Cuba. Fué fundado en el año mil ochocientos treinta y dos.
SERVICIOS ESPECIALES DE ESPAÑA

1A SECCION

AÑO CV.—NUM. 172 | ACOGIDO A LA FRANQUICIA POSTAL | LA HABANA, MIERCOLES, 21 DE JULIO DE 1937.—SANTOS DANIEL Y CLAUDIO | TIEMPO PARA HOY: BUENO. | PRECIO: 5 CENTAVOS

URGIO EN INGLATERRA EL ESPERADO DEBATE SOBRE LOS EXTRANJEROS Y LA BELIGERANCIA

(COLUMNA SIETE)

30,000 rojos quedaron copados al ser reconquistado Brunete por los franquistas

TUVIERON QUE REPLEGARSE Y QUEDARON AISLADOS POR EL ATAQUE DE LOS AVIONES

Comenzaron una retirada en buen orden, pero durante la tarde se inició la desbandada cuando nuevas tropas de los nacionalistas entraron en acción bombardeando las líneas

MADRID RECONOCE EN UN PARTE OFICIAL QUE HAN PERDIDO DOS IMPORTANTES ALTURAS EN LA LUCHA

PERPIGNAN, Julio 20. (Exclusivo.)—30.000 milicianos madrileños y tres de la Legión Internacional quedaron aislados hoy de su cuartel de Madrid con la toma de Brunete pro las fuerzas del general Franco, según se ha informado esta noche. Los madrileños pelearon bravamente, pero no pudieron resistir las toneladas de metralla que desde el cielo les lanzaron cien aviones, y los proyectiles de veinte piezas grandes lleva-das por la avanzada de 24.000 hombres que constituye el primer grupo de la vanguardia contra Madrid en esta contraofensiva que se convierte en ofensiva general.

Los madrileños se retiraron hasta trincheras construídas a la ligera en las de Brunete, mientras que una división en el flanco izquierdo ata-caba, tratando de forzar la retirada hacia Valdemorillos.

Al terminar el ávance franquista, los madrileños tendrán sus aveni-das de escape cortadas. Para ello las fuerzas en el flanco derecho coope-ran con bombardeos en la dirección de la carretera de Getafe.

En esa sección se trata de cortar las fuerzas que han estado moles-tando desde la Cuesta de la Reina.

La resistencia roja comenzó a de-bilitarse ayer cuando varias líneas de trincheras en las faldas de los cerros cedieron al ataque; y cuando, finalmente, a mediodía, llegaron nuevos cuerpos de 48.000 hombres en reserva, los milicianos se retiraron, primeramente en buen orden, y ha-cia la caída de la tarde en desor-den.

Al caer el sol, el combate se re-contraba hacia los Carabancheles, por el kilómetro 7, en un lado, y hacia Valdemorillos, en los lados se-rranos.

Es evidente que el general Fran-co ha puesto más de 200.000 hom-bres en las cercanías de Madrid y que la ofensiva continuará hasta en-trar en la ciudad.

La aviación del general Franco ha tomado parte activísima en los com-bates y hasta 180 aviones de va-rios tipos participaron en los com-bates y bombardeos en la zona.

La toma de Brunete fué anunciada oficialmente esta noche en Salaman-ca por el alto mando.

Otros despachos recibidos en esta frontera indican que las fuerzas de Madrid han sido batidas en los com-bates de hoy en dos sectores.

Salamanca confirma que más de 9.000 madrileños han caído en el combate de Brunete desde ayer.

Varios regimientos entraron en las trincheras y a la bayoneta ocuparon los reductos de los madrileños, to-mándoles muchas ametralladoras y otras armas.

Ocuparon los nacionalistas varias trincheras rojas

BILBAO, julio 20. (Havas). — La Radioemisora de los Requetés, comu-nica que en el sector de Brunete los nacionalistas, tras de una lucha en-carnizada, ocuparon varias trinche-ras pertenecientes a los rojos, que se hallaban repletas de cadáveres. El material ocupado y los prisioneros son numerosos.

En el día de hoy la lucha fué in-tensísima, principalmente en el sec-tor de Boadilla del Monte, sobre el ala derecha de Franco. Todos los combates que se registran en los frentes de Madrid son ventajosos a las huestes nacionalistas.

En el sector de Albarracín, en el frente aragonés, los nacionalistas ocuparon un polvorín.

En San Martín de Valdeiglesias se está realizando la concentración de los elementos rojos que han caído prisioneros; muchos milicianos se han presentado con sus armas en las líneas nacionales. Según sus de-claraciones, la contra-ofensiva de los nacionalistas sorprendió extraordina-riamente al mando republicano del sector de Brunete.

Entre el material quitado a los ro-jos en Brunete figuran 60 ametralla-doras, 500 fusiles y 3.000 cajas de mu-niciones.

En el frente de Santander existe una relativa calma; los nacionalis-tas se limitan a despejar las cumbres, en que se han parapetado los restos de las tropas rojas.

Confiesan los rojos su derrota en Villanueva de la Cañada

MADRID, julio 20. (Havas).—El mando rojo reconoce que sus tropas se vieron en la precisión de ceder el terreno en el sector de Villanueva de la Cañada, abandonando la cota 660. Refiere el parte oficial de Miaja que seis veces los nacionalistas se lanzaron a un ataque intenso sobre las líneas rojas que defienden a la lo-calidad durante cinco horas, sin darse reposo, las oleadas nacionalistas se estuvieron arrojando sobre los ba-luartes rojos, que tuvieron que sopor-tar el fuego conjugado de la artille-ría y la aviación.

Los nacionalistas concentraron pa-ra el ataque una cantidad considera-ble de cañones de todos los calibres, volando incesantemente los aviones sobre el campo de batalla; los repu-blicanos abandonaron sus líneas de la Cota 660 y entonces los tanques se arrojaron sobre las trincheras sin parar y sin que ni los dinamiteros ni la artillería anti-carros pudieran contener el empuje. Cada vez, los na-cionalistas hacían entrar en acción nuevas unidades. La batalla se ha librado en plena Villanueva de la Ca-ñada, por lo cual la población se ha convertido, por el constante batir de los obuses, en un montón de ruinas.

La acción se desarrolla actualmen-te con furor, en la segunda línea de las tropas rojas.

Se combate ahora intensamente también por la posesión del viejo cas-tillo de Aulencia.

Confiesa el gobierno de Madrid que los nacionalistas se han apoderado de la cota 660 y del monte 15

MADRID, julio 20. (AP).—Las na-cionalistas se apoderaron hoy de la cota 660, después de un fiero ataque que realizaron al este de Villanueva de la Cañada, según informa un co-municado del propio gobierno iz-quierdista esta noche.

También se adueñaron de la colina 15 como resultado de un reñido com-bate con los republicanos, según el parte oficial.

El comunicado del gobierno agrega que hubo intenso fuego de artillería en el frente occidental de Madrid, comentando de paso que las tropas nacionalistas, que últimamente re-cibieron importantes refuerzos, lu-chan denodadamente por conquistar más terreno.

La ciudad de Guadalajara, en el nordeste de Madrid, fué bombardea-da por los aviones nacionalistas, y el parte oficial dice que las bombas de los aviones produjeron incendios.

Declara el comunicado que los marxistas se sostienen en las líneas de Brunete a pesar de las acometi-das nacionalistas.

Por dos veces ha sido bombardea-da la ciudad de Tarragona, en el es-te de España por las escuadrillas enemigas y las informaciones oficia-les de Barcelona dicen que se han extraído 45 cadáveres de las ruinas causadas por las bombas y que son unos 110 los heridos.

El consulado francés resultó seria-mente averiado por algunas de las ochenta bombas que dejaron caer los aparatos de Franco.

La famosa y anunciada ofensiva del gobierno, del oeste de Madrid, ha sido abortada por la resistencia nacionalista

HENDAYA, Francia, Julio 20. (AP) Las grandes concentraciones de fuer-zas nacionalistas y del gobierno en el oeste de Madrid, parece que son causa de la paralización de las ope-raciones militares en los alrededores de Brunete, donde se han estado li-brando los combates más sangrien-tos de la guerra civil.

Los despachos nacionalistas dan cuenta de que la famosa ofensiva del gobierno, que había creado un sa-liente detrás de las líneas de Fran-co próximas a la capital, ha aborta-do merced a la contra-ofensiva de los nacionalistas.

Agregan que los combates no han originado cambios importantes en las posiciones de los dos ejércitos.

Muchos edificios han sido demoli-dos en Tarragona y la aldea de Cam-briles, según dicen los despachos de Barcelona, por cuatro bombardeado-res nacionalistas que visitaron año-che en dos ocasiones dichos lugares, dejando caer sus cargamentos morti-feros.

Asegúrase que veinte personas per-dieron la vida en Tarragona.

Las tropas del general Franco en el frente de Aragón han ocupado po-siciones cerca de Albarracín, entre ellas, el pueblo de Bronchales, al cual se habían retirado ayer las fuerzas catalanas.

Tres aviones rojos derribados en el sector de Albarracín

SALAMANCA, julio 20. (Havas).—Comunícase que en el sector de Al-barracín han sido abatidos tres aviones enemigos de bombardeo, con los cuales son ya 76 las máquinas rojas que han sido derribadas en el frente aragonés.

Los nacionalistas del frente de Madrid han avanzado, recuperando mucho terreno al enemigo

SAN JUAN DE LUZ, Francia, ju-lio 20. — Las noticias que llegan a esta ciudad dan cuenta esta noche de los violentos combates que se es-tán librando en el frente de batalla de Madrid, así como de las ganan-cias de los nacionalistas.

Asegura el alto mando nacionalista que sus tropas, en 48 horas de incesante lucha, habían avanzado a posiciones situadas al este de los pueblos de Villanueva del Pardillo, Villanueva de la Cañada y Brunete.

Las fuerzas nacionalistas se abren camino a lo largo de las carreteras de Majadahonda, a diez millas al noroeste de Madrid, y a Boadilla del Monte, casi a la misma distancia por el Oeste.

Las tropas del gobierno están ame-nazadas por un movimiento envol-vente que, si tiene éxito, cambiará totalmente la situación al Oeste de Madrid.

Desde el cuartel general nacionalista de Avila se anuncia que se ha encontrado prolongada resistencia por parte de la brigada internacional del gobierno concentrada en el es-trecho frente de Brunete al Pardillo. Los nacionalistas agregan que estas brigadas ofrecieron «terribles blan-cos» a la artillería y ametralladoras nacionales.

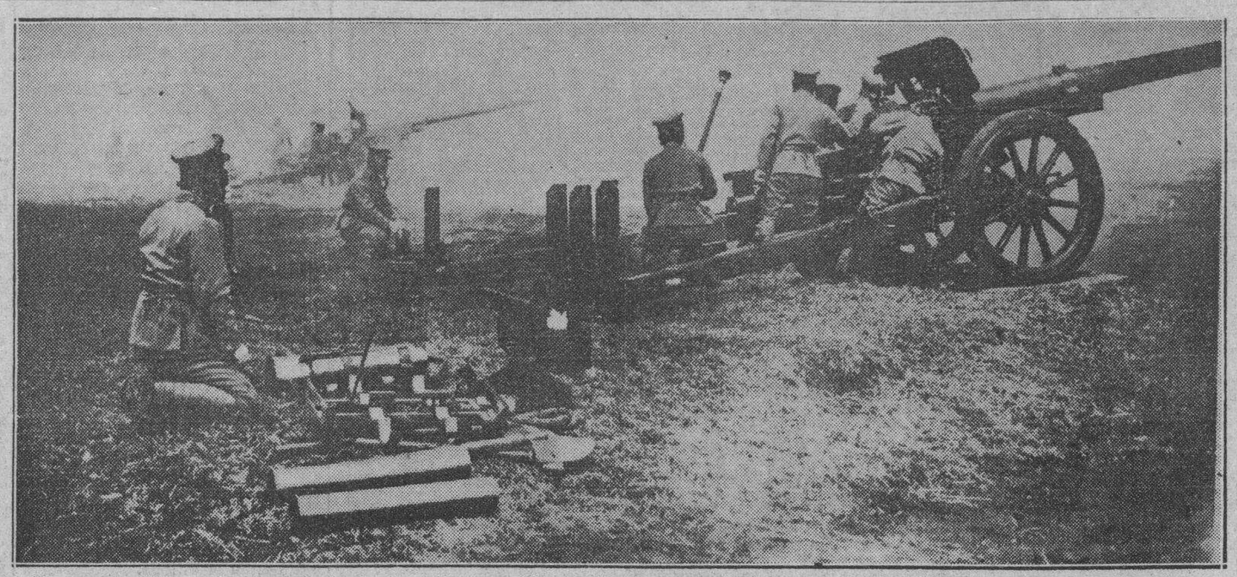

La guerra entre China y Japón parece inminente, a juzgar por la rapidez con que el ejército japonés procedió a bombardear la ciudad de Wang Ping Hsien, después de vencido el ultimátum enviado a las autoridades militares de China para la retirada de las fuerzas del ejército vigésimono de las ccreanías de Peiping. La artillería japonesa destruyó el Cuartel chino de Wan Ping Hsien y causó grandes destrozos en la ciudad. La foto ofrece un aspecto de la potencia militar nipona al mismo tiempo que permite augurar que si, a pesar de todas las negociaciones, estallara la guerra, será uno de los episodios más sangrientos de la moderna historia militar. Las mujeres de Pieping recomiendan a los jefes militares que resistan con todos los recursos a su alcance la invasión del ejército japonés, y declaran que sus esposos e hijos se lanzarán al campo para defender la independencia china o sucumbir.

EL PRIMER PUNTO A RESOLVER ES MOTIVO DE HONDA DIVISION EN LA REUNION DEL SUBCOMITE

Italia y Alemania sostienen que debe concederse la beligerancia, y luego tratar sobre los voluntarios; Francia, lo mismo que Rusia, estima que a la inversa

INGLATERRA NO CONSENTIRA QUE EL PLAN DE EDEN SUFRA ALTERACION SUSTANCIAL ALGUNA

LONDRES, julio 20. AP. La subcomisión creada por el Comité de neutralidad para que estudiase el plan británico de no intervención en la guerra civil española se ha dividido en dos bandos.

Italia y Alemania constituyen un grupo contra otras siete naciones, a la cabeza de las cuales se encuentra la Gran Bretaña.

En un centro político se ha interpretado este acontecimiento como indicación del fracaso de las negociaciones de neutralidad.

Lord Plymouth, representante de la Gran Bretaña en el Comité, aplazó la reunión para consultar a su gobierno, esperándose que el próximo jueves vuelva a reunirse el Comité.

El secretario de Relaciones británico Anthony Eden había dicho anoche en la Cámara de los Comunes que su plan para la revitalización de la no intervención en el conflicto español tendría que ser aceptado íntegramente o fracasaría.

El origen de la división fué si la subcomisión debía discutir la retirada de los voluntarios extranjeros de España antes de las concesiones de la beligerancia a los dos combatientes españoles.

El Conde Dino Grandi, Embajador de Italia en Londres, insistió de manera rotunda y terminante en que antes que ninguna otra cosa se trata de la concesión de la beligerancia y Lord Plymouth pidió con insis-tencia también que esa cuestión se dejara para el final.

En los centros informados se dice que Alemania apoyó la proposición italiana, mientras las demás poten-cias se pusieron al lado de la tesis británica.

La delegación inglesa había con-currido a la reunión con la esperan-za de que la subcomisión autorizaría al gobierno inglés para acercarse al régimen de Salamanca y al de Va-lencia para tratar sobre la retirada de los voluntarios.

La actitud italo-alemana constitu-yó un revés para el plan británico después que los dos países habían in-dicado su aprobación, en principio, del plan en general.

Las objeciones de Dino Grandi, según se cree en algunos centros, posiblemente obligarán a la Gran Bretaña a abandonar el plan.

El Embajador italiano insistió en la discusión de los puntos contenidos en la proposición inglesa en el or-den en que se daban en un comuni-cado oficial publicado el 14 de julio, en el cual aparecía la cuestión de los derechos de beligerancia antes que la retirada de los voluntarios.

Lord Plymouth manifestó que la subcomisión debía atenerse al suma-rio que aparecía al final del comuni-cado, en el que se menciona la re-tirada de los voluntarios antes que los derechos de beligerancia.

Un representante del gobierno in-glés citó una parte del comunicado en que se dice que «el reconocimien-to de los derechos de beligerancia entraría en vigor cuando el Comité de no intervención considerase que la retirada de los voluntarios ex-tranjeros funcionaba de manera sa-tisfactoria».

Grandi declaró que el plan debe ser aceptado por entero antes de que las dos partes contendientes en España sean consultadas. Lor Ply-mouth en cambio pretendía obtener la aprobación de la parte concer-niente a la elominación de los vo-luntarios y dejar para más tarde la discusión del resto del plan.

El Embajador francés en Londres, Charles Corbin, arguyó que si se se-guía el procedimiento recomendado por Grandi, plantearía la cuestión de la supervisión de las fronteras, agregando que «tenía algunos pe-queños puntos que discutir, lo que sería causa de demora».

El Embajador alemán Joachin von Ribbentrop no asistió a la reunión y fué sustituído por el consejo de la Embajada alemana.

Portugal realiza un esfuerzo intenso pero vano para resolver la disputa sobre la neutralidad

LONDRES, julio 20. Havas. El de-legado de Portugal, Monteiro, minis-tro de Relaciones Exteriores del ré-gimen de Lisboa, dirigiéndose en el día de hoy a la Comisión de Neutra-lidad, hizo esfuerzos desesperados pero vanos por salvar de un seguro fracaso esas pláticas; adujo Montei-ro que antes de que se proceda a ningún debate sobre el plan Eden, presentado ante la Comisión, habría que certificarse de si las partes in-teresadas en el conflicto español de un modo directo, o sea, los peleantes, estarían en disposición de aceptar inspectores y veedores en sus puer-tos. Coincidiendo con Dino Grandi, Monteiro dijo que su gobierno no podía aceptar de ninguna manera el que las cuestiones de los voluntarios y el reconocimiento de la beligeran-cia se tratasen conjuntamente, cuando son problemas diferentes. En la sesión celebrada por la mañana, las diferentes delegaciones sostuvie-ron que habrá que proceder a la re-forma del plan de Eden en algunos de sus extremos, advirtiendo la Gran Bretaña que su posición está bien señalada y que no tolerará que se re-forme el plan en ninguna manera que haya de modificar su esencia.

Todos los indicios son de que nin-guna de las finalidades que se han señalado los delegados podrá ser al-canzada en el día de hoy y que, por tanto, la discusión de los puntos en debate será objeto de deliberaciones posteriores, en otra reunión.

Salen barcos al salvamento del Crucero 'Omaha'

Está encallado frente al faro Castle Island, a unas cien millas de Santiago

WASHINGTON, julio 20. (AP).—El departamento de Marina dijo hoy que el buque-tanque «Salinas» y otro barco de servicio en la estación na-val de Guantánamo llegarán esta no-che para ayudar a los trabajos de sal-vamento del crucero ligero «Omaha» que está encallado frente al faro Cas-tle Island, a unas cien millas al este de la extremidad oriental de Cuba.

Las últimas noticias del capitán Howard B. Mecleary, comandante del «Omaha», dan cuenta de que está ali-gerando el barco. El mar está en cal-ma, agrega, y no corre ningún peli-gro el crucero.

El «Omaha» encalló en la madru-gada de ayer.

También ha partido para partici-par en los trabajos de salvamento el vapor «Killer G».

El departamento de Marina dice que el faro está cerca de Mira Porvos.

Estiman fuerte la palabra 'vendetta' que empleó Eden

A la Prensa de los Lores le parece «ofensa gratuita contra una nación amiga»

LONDRES, julio 20. (Exclusivo).—El discurso de Sir Anthony Eden en la Cámara de los Comunes, en el cual usó la palabra «vendetta»—se interpretó como evidencia de que se refería a Italia—es considera-do por la prensa de los Lores como «muy mal gusto».

«Es un insulto gratuito a una na-ción amiga», dice el **Daily Mail.**

«Una multitud de palabras para ocultar las Galerías», dice el perió-dico **Express.**

La prensa conservadora, en cam-bio, cree que el discurso estuvo opor-tuno y que es conveniente que el Go-bierno de Su Majestad haga saber cuál será su actitud en una contien-da en el Mediterráneo, como ante-riormente ha definido su actitud en una contienda entre Alemania y Francia.

La prensa liberal, especialmente el «News Chronicle», dijo que Eden ha-bía esquivado numerosos problemas con su habilidad proverbial».

Saltó Welles la Pastor de América a favor de la paz

Elogio de la amistad que reina entre las 21 democracias del «Nuevo Mundo» y sus resultados

WASHINGTON, julio 20. (AP).—El subsecretario de Estado, Sumner Welles, declaró esta noche que en este crítico momento en la historia de la civilización moderna, las de-mocracias americanas no solamente han fortificado su propia seguridad, sino que también han dado valerosa ayuda a la causa de la paz en todo el mundo».

Tras esta declaración el subsecre-tario Welles en un discurso por radio, en el que puso de relieve el éxito y la significación de la reciente Confe-rencia Interamericana de Buenos Ai-res.

Welles dijo que el «millenium» no ha llegado aún, «pero que de esa conferencia resultó una nueva psi-quis, un nuevo sentimiento de so-lidaridad en este Continente, una nueva idea acerca de la necesidad de convenios sobre ciertas normas de procedimiento en la vida internacional», todo lo cual es tan valioso como los tratados que allí se firmaron.

«En unos pocos años—dijo mister Welles—se ha creado dentro del Nue-vo Mundo una amistad entre nues-tras veintiuna democracias, que ja-más existió antes, y una aproxima-ción de intereses, políticos y econó-micos que no sólo ha sido algo nue-vo, sino algo de ventaja palpable y tangible para todos nosotros».

Subrayó Welles que el Presidente había definido el «buen vecino» co-mo un vecino que resueltamente se respeta a sí mismo y porque al pro-ceder así respeta los derechos de los demás.

«Los Estados Unidos, agregó mister Welles, han seguido la política del buen vecino «con sinceridad y con diligencia».

«En nuestras relaciones individua-les con las demás repúblicas ameri-canas—terminó diciendo—hemos tra-tado de eliminar por medio de ne-gociaciones amistosas todas aquellas dificultades que habían empañado nuestras relaciones con los vecinos del sur».

Muere el jefe de artillería roja, General Aranz

TOLEDO, julio 20. (Havas).—Según las informaciones dadas por los milicianos prisioneros, el general Aranz, comandante ge-neral de la artillería roja, fué muerto el día 1o. de julio en la línea de fuego, conjuntamente con otros oficiales gobiernistas, al intentar reventar en la ladera de la colina de Valdemorillo, en don-de se hallaban, una granada na-cionalista.

Las exportaciones de azúcar cubano hasta el 17 de este mes.

NUEVA YORK, julio 20. (AP).—Las exportaciones de azúcar cubano hasta el primero de enero al 17 de este mes fueron de 1.707.992 tonela-das en crudos contra 1.642.355 tone-ladas en el mismo periodo del año anterior, o sea un aumento del 4 por ciento.

Dice el Presidente que no se pagará el crédito del dragado de Cárdenas

El Secretario de la Presidencia, doctor José Enrique Bringuier, hizo entrega ayer a los repórters palatinos de la si-guiente nota:

Es errónea la información publicada en un diario de esta capital relacionada con la in-clusión en los presupuestos para el actual ejercicio económi-co, del crédito de $200.000.00 con destino al pago de las obliga-ciones derivadas de la escri-tura número 28, de fecha 29 de marzo de 1933, en cumplimiento de la Ley de primero de diciem-bre de 1924.

Ni en el Mensaje Presiden-cial acompañando el ante-pro-yecto de presupuestos, ni en es-te último documento, fué in-cluído dicho crédito, destinado al pago del Dragado de Cárde-nas.

Y puedo afirmar que el Pre-sidente de la República no pa-gará este crédito de $200.000.00.

Importantes declaraciones del Presidente sobre las Leyes del Trabajo. (Véase información en la página tres).

Cesa el pánico por los cañones puestos cerca de Gibraltar

Pruébase que, por su alcance y efectividad sólo se destinarán a atacar a los barcos enemigos

LONDRES, julio 20. (Havas).—Se-gún informaciones de fuente impe-cable, los cañones montados por el generalísimo Franco en los alrede-dores de Gibraltar y que fueron obje-to de intensas y duras denuncias de la oposición en el Parlamento, principalmente por Winston Chur-chill, son de dos clases: (1) Obuses austriacos, de modelo anticuado, de 305, comprados hace varios años por el Gobierno español como hierro viejo; y (2), cañones modernos, de 202, que fueron instalados hace poco en aquel punto.

Según Lord Cranborne, las pri-meras piezas fueron retiradas hace poco, no quedando allí sino los ca-ñones.

Los técnicos de la artillería brití-nica declaran que tales cañones son inferiores en alcance a las baterías pertenecientes al sistema de defen-sas del Peñón, por lo cual serían desmontables con suma facilidad; tales cañones, en todo caso, serían utilizables contra los buques rojos de la armada española.

Dícese aquí que esto explica el por qué de la indiferencia de Lord Cran-borne hacia las denuncias que se hi-cieron.

Sir Thomas Inskip, ministro de Preparación de Guerra, hablando an-te el Parlamento, se refirió a las pa-labras de Cranborne y dijo que aun-que las exigencias del momento im-ponen la discreción, la Gran Breta-ña es, tanto en Gibraltar, como en todas partes, más fuerte cada día. Agregó que el Gobierno no se pre-ocupa solamente de la acumulación de material de guerra en el presen-te, sino también de procurar prepa-rarse a los efectos de la provisión en el futuro.

Su Santidad se asocia al gran duelo de Italia por la muerte de Marconi, que ha conmovido al mundo entero

El Duce besó la frente del insigne científico, que estaba citado a una entrevista con el Premier cuando le sorprendió la muerte. Toda Italia unida al duelo

ROMA, julio 20. (AP).—El mundo entero está de duelo hoy con motivo de la muerte del Marqués de Marconi, padre de la telegrafía inalámbrica.

Su Santidad sentía gran afecto

El famoso inventor, que sólo con-taba 21 años de edad cuando descu-brió la manera de telegrafiar por me-dio del espacio, falleció esta madru-gada a consecuencia de una parálisis cardíaca en su residencia palaciega de Roma, a los 63 años de edad.

Deja sin terminar sus trabajos acerca de la onda ultra-corta, pero se tiene entendido que serán continua-dos por un grupo de expertos que ha estado estudiando con Marconi los misterios de la trasmisión sin con-ductores.

Marconi, cuyos mensajes inalám-bricos cruzaron el Atlántico por vez primera en 1901, había hecho fre-cuentes visitas a los Estados Unidos.

El primero de los grandes de la tierra en rendir un tributo de res-peto a Marconi en su lecho de muer-te fué el Primer Ministro Benito Mussolini, quien le besó en la frente.

Marconi tenía concertada una en-trevista con el Duce para la noche de ayer, pero un repentino ataque cardíaco le obligó a cancelar la vi-sita.

El Papa Pío XI, que considera la invención de Marconi como una de las mayores contribuciones individua-les al bienestar de la humanidad, en-vió mensajes expresando el dolor que le causaba la muerte del inventor, agregando que oraba por su alma en la capilla privada de Castel Gandolfo.

El anciano Papa sentía gran afecto hacia Marconi, quien diseñó la esta-ción de radio de onda corta instala-da en la Santa Sede para las comu-nicaciones entre el Vaticano y la re-sidencia veraniega del Sumo Pontí-fice en Castel Gandolfo.

El sábado último Marconi había sido recibido por el Santo Padre, quien le dió una bendición para sí y su familia.

La repentida muerte de Marconi ha causado profunda pena a los familia-res del ilustre inventor que se pro-ponían hacer fiesta con motivo del octavo cumpleaños de su hija Electra Elena en Viareggio, balneario donde se encuentra la niña.

Guillermo Marconi.

Su madre, la ex Condesa Cristina Bezzi-Scale, segunda esposa de Mar-coni, llegó anoche a Viareggio y hoy era esperado el padre.

La Marquesa se trasladó rápida-mente a Roma en automóvil esta ma-drugada tan pronto recibió noticia de la gravedad de su esposo y estaba a la cabecera de su lecho cuando fa-lleció.

El cadáver del inventor, vestido con el uniforme azul de miembro de la Real Academia de Italia, de la cual era Presidente, fué trasladado des-pués al edificio de la Academia, don-de permanecerá en capilla ardiente hasta mañana.

Los funerales se celebrarán a las seis de la tarde de pasado mañana antes de conducir el cadáver a Bo-lonia, su ciudad natal, donde recibirá cristiana sepultura.

En un principio se pensó en efec-tuar el sepelio el jueves, pero hubo que variar los planes a causa de que varias ciudades situadas a lo largo de la ruta ferroviaria hasta Bolonia expresaron deseos de rendir home-naje a esa lumbrera de Italia.

En vez de salir mañana por la no-che, el tren funeral lo hará el jueves por la mañana, con parada en las principales estaciones, y llegará a Bolonia por la noche.

Mañana por la noche el cadáver será trasladado desde la Academia a la Iglesia de Santa María de los An-geles, donde permanecerá toda la noche.

Entre los mensajes de pésame re-cibidos por la viuda se encuentran los del Rey Víctor Manuel y la Rei-na Elena. Las compañías telegráfi-cas y cablegráficas tuvieron un día de intenso trabajo.

Cerca de 50.000 personas desfilaron por la Cámara de la Academia donde fué expuesto el cadáver de Marconi.

Las estaciones telegráficas e inalám-bricas de Inglaterra suspenderán dos minutos el servicio en señal de respeto a Marconi

LONDRES, julio 20. (AP).—Como señal de respeto a la memoria del Marqués Guillermo Marconi, que fa-lleció hoy en Roma, el departamento de Comunicaciones acordó suspender el servicio en todas las estaciones in-alámbricas y telegráficas de las Islas Británicas durante dos minutos en el momento en que se celebren los fu-nerales del famoso inventor italiano.

Reclama Borah que siga rigiendo el sistema de cuotas Costigan-Jones

WASHINGTON julio 20. AP. El senador Borah, por el Es-tado de Idaho, declaró en el día de hoy que los cosecheros de azúcar de remolacha necesitan urgentemente que se prolongue en sus efectos la ley Costigan-Jones y que se paguen los bene-ficios que en ella se establecen; defendiendo el sistema actual cuotas. En un telegrama a Cla-rence R. Bitting, azucarero de la Florida, Borah dice que los 80 000 remolacheros no contem-plan ahora sino la miseria y el hambre por lo cual hay que res-tablecer el sistema de cuotas, cuya expiración se fija para diciembre 31. Se opone, además, en el telegrama, al aplazamien-to de la consideración de las le-yes sobre azúcares.

Bitting quería que no se le-gislase este año, con el fin de poder ejecutar el convenio de Londres, pero Borah dice que los tratados nunca pueden sus-tituir a la legislación local y que si se aguarda un año más la in-dustria azucarera sería arrui-nada.

No fué posible salvarle la vida al cubano telegrafista del "Cantábrico" por el gravísimo delito que cometió

Muerto el Capitán del barco a la altura del Cabo Finisterre, Pérez Pérez lo sustituyó en sus funciones y en la jefatura de la expedición. El Director del DIARIO lamenta de veras el caso

El Subsecretario de Estado, doctor Miguel Angel Campa, informó a los repórters, en la tarde de ayer, que se había recibido un cable del Cón-sul de Cuba en La Coruña, señor Eduardo Alvarez, dando cuenta de que el ciudadano cubano Pedro An-tonio Pérez Pérez, telegrafista del va-por «Mar Cantábrico», había sido fu-silado, de acuerdo con sentencia dic-tada por el Consejo de Guerra a que fué sometido.

La sentencia de muerte fué cumpli-mentada por fuerzas del Apostadero Naval del Ferrol, donde guardaba pri-sión el reo.

Huelga recordar que Pérez Pérez formaba parte de la tripulación de di-cho buque cuando éste fué apresado por la Armada nacionalista en aguas del norte de España. Al igual que sus compañeros de navegación, fué con-denado a la última pena. Y, según parece, todos ellos fueron fusilados antes que Pérez, a causa de que por éste se hacían activas gestiones des-de Cuba, para lograr que se le con-mutara la pena de muerte por la in-mediata de cadena perpetua.

Las gestiones iniciales

Una de las primeras gestiones a fa-vor del telegrafista del «Mar Cantá-brico», fué la de nuestro Director, doctor José I. Rivero, quien se diri-gió al efecto, por vía cablegráfica, al Ministro de Estado del Gobierno Na-cionalista.

Pedro Antonio Pérez y Pérez.

La contestación que a dicho men-saje dió el señor Serrat Bonastre, por aquel entonces Ministro del Exterior en Burgos, significaba que sería aten-dida la petición de clemencia. Pero ello se debió a que aún no se tenía conocimiento de la gravedad del de-lito en que había incurrido la tripu-lación del «Mar Cantábrico», y, por ende, el telegrafista Pérez Pérez.

Sustituyó al Capitán

Según se ha podido conocer, el bu-que español que—convertido en trans-porte de guerra—conducía a España, desde México, una expedición de re-volucionarios y un cargamento de ar-mas y pertrechos, fué cañoneado a la altura del cabo Finisterre por un barco nacionalista.

En ese ataque hubo de perecer el capitán del «Mar Cantábrico», susti-tuyéndolo en todas sus funciones y como jefe de la expedición, el cubano Pedro Antonio Pérez y Pérez.

Dijo ser español

Más tarde, cuando el barco fué apresado y detenida la tripulación, se le dió traslado al Ferrol. Allí se ini-ció el sumario. Y Pérez Pérez agravó su situación al declarar que era ciu-dadano español, pensando que si ma-nifestaba ser extranjero, podría co-rrer el riesgo de que se le aplicara la pena con más rigor.

Algunos antecedentes

Hace algún tiempo, Pedro Antonio Pérez y Pérez renunció voluntaria-mente su cargo de telegrafista en la Secretaría de Comunicaciones. Se-guidamente se dirigió a New York, donde poco tiempo después comenzó a trabajar. A los dos o tres meses, y dada su condición de extranjero, que-dó cesante. Fué entonces cuando en conocimiento de que el «Mar Cantá-brico» se disponía a partir de New York rumbo a México, para seguir luego viaje a Europa, gestionó—lo-grándolo—ser enrolado en dicho bu-que.

Y de ese modo, Pérez—dotado posi-tivamente de espíritu revolucionario y un tanto aventurero—se vió envuel-to en la jornada que le costa la vida.

Sentimiento por el suceso

Nuestro Director doctor Rivero, se encuentra apesadumbrado por el trá-gico fin del telegrafista Pérez.

Desde los primeros momentos—co-mo queda dicha—se interesó viva-mente por su suerte. Gestiones que fué reiterando cada vez que lo esti-mó preciso. De ahí que sea el primo-ro en lamentar que las peticiones de clemencia para el reo no hayan podido ser atendidas, como lo fueron otras.

Un joven demente atacó a balazos a su familia, matando a una hermana e hiriendo de gravedad a otras dos

Consumado el hecho, se entregó sin resistencia al Comandante de Policía. Hacía poco tiempo que había contraído matrimonio. Una niña de diez años resultó también herida de gravedad

SANTA CLARA, julio 20. (Por te-léfono de larga distancia, de nues-tro corresponsal señor Armando Ma-chado).—Esta noche, cerca de las nueve, se presentó en la casa Colón, 69, en esta ciudad, el sargento de las Escuelas Cívico-Militares Marcelino Padrón Gomara, de 23 años, y resi-dente aquí, y sin mediar palabra al-guna, desenfundó la pistola Starr, calibre 38, con 16 proyectiles que lle-vaba, disparando contra todos los presentes.

A consecuencia de la inesperada agresión, murieron Haidée Marín, de 18 años, avecindada en Colón, 71, soltera; y Dolores Padrón Gomara, hermana del victimario, de 26 años, también soltera, residente en la casa del suceso, Colón, 69; y heridas de gravedad las siguientes personas: Edelmira Padrón Gomara, soltera, de 30 años; Esther Padrón Gomara, ca-sada, ambas de igual domicilio, y hermanas de la anterior y de Mar-celino; y la niña de diez años María del Carmen Sánchez, vecina de Co-lón, 71. Las heridas fueron llevadas al centro de socorro, prestándoles los auxilios del caso los doctores Vila y Figueroa y el practicante Valdés.

Poco después de cometido el he-cho, Padrón fué arrestado por el co-mandante Izquierdo, de la Policía Nacional, de esta ciudad, quien le ocupó la pistola con ocho proyectiles en el cañón, habiendo disparado ocho, y llevando en uno de los bol-sillos de la ropa que vestía, nueve más. El homicida no opuso resis-tencia alguna y se le recluyó en el vivac, a disposición del Juzgado de Instrucción.

Aunque no ha explicado las cau-sas de su acción, se sabe que tiene perturbadas sus facultades mentales debido a una grave e incurable en-fermedad que padece.

ESTA ANCLADO EN FERROL EL «CANDLESTON CASTLE» BUQUE MERCANTE INGLES

CARDIFF, Gales, julio 20. AP. La casa consignataria de la em-presa propietaria del mercante inglés «Candleston Castle», apre-sado por los buques de guerra na-cionalistas cuando intentaba pe-netrar en Santander, ha recibi-do un cablegrama del capitán de dicho buque informando que está «anclado en la bahía del Ferrol» y que permanecerá en puerto mientras duren las investigacio-nes».

M.E.C.D. 2016

MAS DE 500 ESTUDIANTES DEL INSTITUTO SE PRONUNCIAN CONTRA LOS EXAMENES SELECTIVOS DE MEDICINA

CONDENADOS A CADENA PERPETUA 3 ACUSADOS POR EL ASALTO A UN GARAGE DE OMNIBUS

ARMONIAS

COMPLACIDO

Matanzas, julio 17 de 1937.
Arq. Gustavo E. Urrutia.
DIARIO DE LA MARINA.
La Habana.

Mi generoso amigo:

Me hago eco de las «Armonías» que vieron la luz en la edición de DIARIO DE LA MARINA de ayer, para agradecerle de un modo muy cordial los inmerecidos elogios que me dedica y el meditado comentario acerca de mi plan contra el desempleo.

A ese reconocimiento quisiera agregar este otro: el de la hospitalidad que le pido para esta carta en su interesante sección.

No es por pueril afán de publicidad por lo que insisto en aclarar, hasta donde sea posible, el alcance de mi ambicioso proyecto, sino porque considero también un deber muy propio de esta hora agitada, acudir donde quiera que se susciten estas cuestiones con el aporte de mi criterio sobre materias tan trascendentales. Mi juicio podrá ser más o menos certero, mas mi intención es absolutamente desinteresada, y, en gracia a este propósito, solicito su noble cooperación y el concurso de su clara inteligencia, para que me ayude y me excuse.

La excusa se pide, porque adopto ante usted, en apariencia, un tono polémico. Le ruego considere que no hay en mí tal intención, y vamos al grano.

Su comentario del viernes, me enaltece; pero—siempre el inevitable **pero**—coloca mi teoría del desempleo en un plano subalterno, frente a un proyecto como el del señor Fredrick Norman, por ejemplo. Confieso que no conozco en toda su extensión este plan del señor Norman, del que sólo tengo noticias por lo que DIARIO DE LA MARINA ha venido publicando alrededor de ese sistema. Sé que el señor Norman, avecindado ahora en la Habana y persona de talento y de profunda información, ha publicado recientemente un libro que contiene las direcciones generales de su plan. No he leído este libro y me atengo a las noticias que poseo sobre ese proyecto y a lo que usted informa sobre el mismo.

Por lo que se ve, el señor Norman va al origen de la causa económica, que provoca, entre otros factores de malestar social, el desempleo. Mi proyecto no es tan ambicioso ni persigue un concierto universal, de tan difícil solución en su lamentable objetividad económica y política. No creo que será tarea fácil, por ejemplo, convencer a un pueblo privilegiado por la naturaleza, en cuanto posea abundancia de materias primas, para que no las aproveche como factor de éxito en los métodos de la competencia universal de la industria, y la industria ya sabemos lo que es, en sus etapas de monopolio de materias primas, racionalización, especialización, etc., o sea: causa de las catástrofes que liquidan sus bárbaros resultados en los campos de batalla. Con decir que es **causa** de esto, huelga significar que lo es de otras cosas, entre ellas el desempleo, pero a su vez aquella causa no es sino un efecto de otras, porque en la concatenación de estos accidentes sería preciso llegar a la verdadera esencia de todo fenómeno, para descubrir allí el verdadero origen de las causas iniciales.

Yo considero que el **desempleo** es, por consiguiente, **causa** y **efecto** de otras causas, bien que de inferior jerarquía en la escala gradual de estos fenómenos secundarios.

Con decir que le atribuyo **inferior jerarquía**, afirmo implícitamente que mi proyecto es menos ambicioso que el del señor Norman, y, dentro de un orden lógico de posibilidades, sostengo, también de un modo tácito, que ofrece mayores garantías para una solución de carácter general, porque no se propone reducir a un común denominador de riqueza natural, de competencia y de aptitud, a todos los pueblos.

Mi proposición de concierto y de arbitraje es más humilde, pero persigue resultados de gran trascendencia, a título de **causa** que determine efectos de **relativo** equilibrio económico en el mundo, sin acudir a medios artificiales y onerosos, en demasía, para el libre desarrollo de la función social, política y económica del capitalismo.

Implica, sí, una forma de intervención del Estado, que no alarmará al capitalismo ni lesionará, por consiguiente, al crédito, o sea: a la función más importante que el capital desempeña en la presente civilización, como ocurre con otras medidas que pretenden apelar a medios artificiales, para resolver los problemas contemporáneos de la economía.

Si en el convenio propuesto para dar fin al desempleo hay equilibrio y no afecta al interés particular de cada país signatario del arbitraje, la solución es posible.

De otro modo, no.

Excúseme y ordene a su agradecido amigo,

F. Ducassi.

* * *

Es extraño que la vigilancia de nuestro compañero Ducassi, o siquiera su curiosidad de especialista, no le haya movido a leer el libro de Norman, donde encontraría adecuada contestación a sus objeciones.

En cuanto a su aversión a las medidas económicas artificiales, ¿habrá nada más artificioso que **las restricciones**? Y, no obstante, su plan viene a remachar la restricción de la producción con otra restricción: la de horas de trabajo.

Pero, puesto que él no quiere ser polémico, y puesto que su plan tiene mucho de bueno, debemos esforzarnos por que llegue a las cancillerías y sea sometido a la crítica como una contribución cubana al arreglo de la peliaguda cuestión del desempleo.

Gustavo E. URRUTIA.

FECHAS Y ANIVERSARIOS JULIO 21

—En 1814, Fernando VII dictó su famoso decreto restableciendo la inquisición.

—En 1588 tuvo lugar el desastre de la Armada Invencible de Felipe II.

—En 1825 nació Don Práxedes Mateo Sagasta, figura preminente de la política española del siglo XIX.

—1821, nació en Matanzas, Luisa Molina, la célebre poetisa cubana.

—En 1828 murió en París Leandro Fernández de Moratín, escritor y autor dramático español.

—En 1908 murió en Quito Ignacio de Veintemilla, político y general ecuatoriano.

—En 1796 murió en Dunfriece Robert Burns, el gran poeta escocés.

—En 1898 nació Ernest Hemingway, el novelista autor de «Adiós a las Armas».

—En 1880 nació en Koenne (Livonia) Hermann, Conde de Keyserling, filósofo y literato alemán.

—En 1908 murió Rimsky Korsakov, el eminente compositor ruso.

OTROS TRES SON ABSUELTOS POR EL MISMO HECHO

El Fiscal mantuvo los cargos. Confirmada una pena de 14 años, en causa por homicidio

El Tribunal de Urgencia de la Habana liquidó con tres condenas de cadena perpetua el proceso por el asalto y robo a las oficinas y garage de los Omnibus Aliados, de Concordia 186. Los condenados a dicha pena fueron Armentino Feria Pérez, llamado «El Indio»; José Sanjurjo Gómez, y Rómulo Hernández de la Noval, conocido por «Cotorrita Segundo»; y los absueltos fueron Guillermo Ramírez Rodríguez, para quien el Fiscal pidió catorce años, ocho meses y un día de reclusión temporal, por complicidad, Carlos Ulacia Gómez y Eusebio Mesa Amaral, para quienes retiró la acusación el referido Ministerio.

Este caso fué el único de que conoció Urgencia ayer, suspendiendo los demás que tenía señalados. En dicho acto, informaron el doctor Jenaro G. Brito, defensor de Hernández de la Noval; Claudio E. Miranda del Pozo, que abogó por Ramírez Rodríguez, y cuya inocencia demostró, como se ha visto; Enrique Núñez Espinosa y Calixto Massó, defensor de los otros dos procesados. Pero la condena no fué por unanimidad, ya que el Magistrado doctor José P. Ferrer Saavedra, salvó su voto en el sentido de que Sanjurjo debió ser absuelto también.

Los repetidos Ulacia, Mesa y Ramírez Rodríguez fueron puestos en libertad, previa providencia dictada por el Tribunal, saliendo de la cárcel de la Habana, donde guardaba prisión, en horas de la tarde.

Dos causas por desobediencia en reponer dos empleados

Ha terminado ya el Juez Especial Magistrado doctor Jesús Rodríguez Aragón la causa instruída a virtud de denuncia de Octavio Nuiry Olivares, que afirma no se le ha repuesto en su cargo que desempeñaba en la Secretaría de Hacienda, a pesar de la resolución de la Comisión del Servicio Civil, reposición que, por cierto, fué declarada lesiva a los intereses del Estado; y se ha comenzado por el propio Juez Especial a instruir causa por denuncia de José López Anyaumat, el que pide se le reponga en el cargo que desempeñaba en la Secretaría de Obras Públicas como se ordenó por sentencia firme del tribunal competente. Actúan en dichas causas, que son por desobediencia, los Secretarios del citado Juzgado Especial, doctores Maceo Potts y José Antonio Eloy del Risco, y los Oficiales doctores Calderín y Llaca Escoto; de Alguacil, el señor Rafael Medina.

Confirmada una pena de catorce años por homicidio

El Tribunal Supremo ha cinfirmado la sentencia de 14 años, ocho meses y un día de reclusión temporal que se impuso a Francisco Sánchez, por la Audiencia de Oriente, como autor del delito de homicidio. Dicho tribunal rebaja, en cambio, a solo ciento ochenta días de encarcelamiento la pena de un año, ocho meses y un día de prisión que se le impuso al mismo, por lesiones.

Un ciudadano teme ser agredido por uno que lo amenazó

La Secreta dió una batida a los traficantes en drogas, en Caibarién. Varias detenciones

Indalecio Armesto Rey, avencidado en San Nicolás 136, participó a la Policía Secreta, ayer, que Pedro Bejerano, cuyo domicilio ignora lo ha amenazado con acometerlo con una navaja si no le conseguía trabajo en el garage de su citada residencia y que, precisamente, el pasado diez de mayo cuando el denunciado sostenía una reyerta con Rafael Pérez, que trabaja con él en dicho garage, Bejerano aprovechó la ocasión para herir al denunciante en el brazo izquierdo, de cuyo hecho tiene conocimiento el Juzgado de Instrucción de la Tercera Sección.

Se dió traslado de la denuncia al Juzgado de Instrucción ya citado.

Condenado el delincuente Ras Kasa

El juzgado Correccional de la Sección Primera castigó ayer con 380 días de encarcelamiento a Angel Peñalver, vulgar delincuente, conocido por Ras Kasa, contra el que se celebraron tres juicios por hurto. Como se sabe, el expresado Peñalver era integrante de una banda de ladrones de bicicletas en esta capital, cuyas actividades logró descubrir el grupo 9 de la Policía Secreta. Peñalver tiene aún pendiente juicio en la Audiencia en proceso por tenencia de instrumentos dedicados especialmente al robo, y ya ha sido condenado a tres años de prisión por los Juzgados Correccionales por delitos análogos a los que nos ocupan.

Batida a expendedores y viciosos en Caibarién.

El subinspector jefe del grupo de la Secreta destacado en Caibarién, informó al Comandante Menéndez, que en unión de otro subinspector del mismo Cuerpo dió una batida a los expendedores y viciosos de la droga, en aquella villa, logrando comprobar las actividades delictivas de Francisco Madariaga Cárdenas, avecindado en Narciso López, 3, en dicho población, al que no pudieron detener por haberse dado a la fuga, pero sí le ocuparon en su casa tres goteros, dos agujas hipodérmicas, un inyector en su estuche, una tapa de botella de laguer que se utiliza para diluír la droga en el agua y dos papelillos de morfina. Se dió cuenta al Juzgado de Instrucción de Remedios y se sigue buscando a Madariaga, el cual escapó por el fondo de su casa.

Una identificación en la cárcel

La Secreta, por medio del grupo 9, identificó en la cárcel habanera a Florencio Hernández Rivera, vecino de Santa Rita 132 B, en Matanzas, que se encuentra recluído en dicho penal sujeto a causa por estafa, del Juzgado de Instrucción de la Quinta Sección, como el mismo que está reclamado por el Juzgado de Instrucción de la Segunda Sección, por estafa, también.

Detenciones varias practicadas

La Secreta arrestó ayer a Eduardo Carmona Rodríguez de Nuestra Señora de los Angeles 19, Luyanó, por ser el que reclama el Juzgado Correccional de la Sección Cuarta, por lesiones y daños por imprudencia. Prestó fianza de cien pesos y quedó en libertad; practicó el servicio el grupo 1.

También detuvo la Secreta, por medio del grupo 9, a Evelio Gómez y Medero, sin domicilio fijo, por ser el autor del hurto de prendas de vestir a Antonio Cillero Gamba, de San Ignacio 33, y a Pedro Según García, de Arroyo 8, donde tiene un rastro, por ser el que compró dichas ropas, las cuales fueron ocupadas en ese establecimiento. Se dió cuenta al Juzgado Correccional de la Primera Sección y se remitió a los dos detenidos al vivac.

Finalmente, la secreta detuvo y presentó al Juzgado Correccional de la Primera Sección al ya citado Antonio Cillero Gamba, por aparecer reclamado por dicho Juzgado, por infracción municipal.

Un accidente en la Finca «Antilla». Un endeble puente que cruza un tramo estrecho de la Zanja Real, en el Cerro. Un camión del Regimiento 7 se dispuso a atravesar lo y las maderas no resistieron. Un horcón salvó al chofer la vida, sosteniendo el pesado vehículo. De no existir ese madero fijado en tierra, el camión se hubiera volcado y caído en la zanja con sus ocupantes.

Hallan dos agentes de la Judicial en el Hospital de Mazorra a un individuo que fué herido hace más de un mes

Durante ese tiempo, por su estado de gravedad no pudo articular palabra. En la Plaza de la Fraternidad, (Parquecito de Mella), vejó a un individuo que lo hirió. Se dedicó a ingerir bebidas

El pasado 4 de junio apareció sobre el césped del parquecito conocido por Mella, situado en el tramo comprendido de la Calzada de Reina a Monte, en un charco de sangre, sin conocimiento, un individuo de raza blanca, como de 40 años de edad el cual fué conducido por el Cabo de la Marina de Guerra Constitucional José Vila González, al primer centro de socorros, donde fué curado de lesiones graves que presentaba en la cabeza. Como se encontraba en estado comatoso, fué trasladado al Hospital Calixto García, sin que llegara a prestar declaración.

Estos hechos motivaron causa 1875 de 1937, del Juzgado de Instrucción de la Segunda Sección, interesándose por el Juez del Jefe de la Policía Judicial, Julio Moreno Coll, la designación de agentes para que con toda urgencia practicaran investigaciones, así como para identificar al herido y conocer la forma en que sufrió las lesiones que presentaba.

Designados los agentes de la citada Policía Judicial, Jacinto Hernández Nodarse y Luis de la Puente, lograron llevar a término esas investigaciones, rindiendo amplio y documentado informe, en el que quedan aclarados perfectamente todos los extremos del hecho.

Dicen los agentes Nodarse y Puente que el individuo lesionado se nombra Leónides de Armas y González Quevedo, que también ha usado los nombres de Leónides de Arma o González Quevedo, o de Armas Quevedo, es natural de Colón, hijo de Bernabé y de María de la Paz, de 45 años de edad, soltero, mecánico, con instrucción y actualmente recluído en la Sala Trevejo, del Hospital de Dementes de Mazorra. Desde hace algún tiempo adquirió el vicio de ingerir bebidas alcohólicas con exceso, y cuando se hallaba embriagado acostumbraba a ofender de palabra a cuantas personas encontraba en su camino. El día 4 de junio último, en horas de la noche, Leónides transitaba por el Parque de la Fraternidad, lugar conocido por «Parquecito de Mella» y al pasar frente a un banco que era ocupado por un grupo de indigentes, como tenía por costumbre hacerlo, se dirigió a ellos ofendiéndolos de palabra y al ser requerido por un individuo de raza negra, que formaba parte del grupo, para que continuara su camino, ofendió al mismo gravemente, mencionándole la autora de sus días, lo que originó que dicho sujeto le propinara un fuerte golpe con los puños en la región nasal y por el estado de embriaguez en que se encontraba Leónides de Armas, cayó sobre dicho banco, causándose las lesiones graves de que fué asistido en el primer centro de socorro; de este lugar fué trasladado al Hospital Calixto García, donde posteriormente o sea, con fecha 11 del expresado mes, fué llevado al Hospital de Dementes de Cuba, ingresando en la Sala Trevejo, por estimar se encuentra perturbado de sus facultades mentales. Agregan los agentes Nodarse y Puente en su informe, que el Leónides de Armas es un individuo de mala conducta y antecedentes penales, el cual en 13 de septiembre de 1917, fué condenado por la Sala Primera de lo Criminal de la Audiencia de la Habana, en la causa 919 de 1917, por el delito de robo fragante y frustrado, del Juzgado de Instrucción de la Sección Primera; y con fecha 30 de marzo de 1935, fué condenado por el Tribunal de Urgencia de la Habana, en causa 475|935, por provocación al desorden, a 31 días de arresto, el que originó encontrándose en estado de embriaguéz y por un hecho análogo, fué condenado en 30 de enero de 1936, por el Juzgado Municipal de Placetas en causa 55|936, por faltas contra el orden público y las personas a 31 días de arresto.

Leónides de Armas, terminan diciendo los agentes, pertenece a familia adinerada y ha estado privado del uso de la palabra por espacio de un mes a causa de su situación mental.

Leónides de Armas González Quevedo, cuya identidad ha logrado la Policía Judicial.

HURTO

Inocencia Martínez Santaella, de 68 años y de Corrales 36, denunció en la Cuarta Estación, que de su domicilio le sustrajeron un reloj de pulsera y dos anillos de oro, todo lo que aprecia en 50 pesos, teniendo sospechas de su criada, Paula López, de Fernandina 80.

NOTICIAS DE ESPAÑA HA RECIBIDO LA CRUZ ROJA

Relación de personas que tienen noticias de residentes en España en el departamento de información de la Cruz Roja Cubana, recibidas de la Cruz Roja Internacional:

Antonio Raimunder García, de Arturo Raimundes García, Cerezar; María González viuda de López, de Angel López Escobar, Segovia; Ana Merino viuda de Fernández, de David Fernández Merino, Barcelona; Norberto Rodríguez Bulnes, de Flora Rodríguez Bulnes, Pedrosa del Rey; Ramón Ruisánchez, de Gregoria Saenz, Calahorra; José L. Bianchi, de Enrique Ariza Perón, Coruña; Dalmico Nillar, de Eduardo Nillar, Bobadela; Ignacio Rodríguez de Palmira Rodríguez, Forcinas; Salustiano Liyo, de Eduardo Carbonell, Valencia; Isabel Sedante, de Estrella Rodríguez, Orense; Pilar Souto, de Josefa Insua viuda de Sauto, Orense; Visitación Suárez, de Ramón García Alvarez, Zafra; Andrea Penin, de Luis Penin, Oterode Bodas; Francisco González Román, de José Peñate, Oviedo; María de la Luz García, de Francisco Anaya Ramos, Gavia Grande; Pilar Fernández de Prieto, de Rafael Fernández, Oviedo; señora de Alsina, de Juan Moreno Zaragoza, Málaga; Ulises Iriarte Martín, de Josefina Iriarte Martín, Oviedo; Antonio García Vidal, de Manuel García Fernández, Pravia; Raimundo Vázquez, de Juan Vázquez, Ferreira de Pantón.

El pintor mexicano Cornejo logra la alianza del arte, puro y bello, con la práctica divulgación industrial

Su sistema de almanaques modernos, con estampas de ricos coloridos, de artistas de toda la América, servirá para conocer más nuestro interesante Continente

El pintor Cornejo en charla con nuestro compañero Bedriñana.

Mariano Miguel—sonrisa y espejuelos en «sketch»—lo trajo anoche a nuestra redacción, experimentando vivo alborozo, porque las cosas de México son para nuestro artista como cosa propia. Y de México era el visitante: tratábase del pintor Francisco Cornejo, uno de los más valiosos representativos de la hermana República azteca, y uno de los espíritus de más amplio vuelo en eso del compañerismo de la gente de arte. Habla por él, a fin de cuentas, su estudio del Paseo de la Reforma—corazón de Ciudad México—siempre concurrido por lo más selecto de dentro y de fuera.

Estampa

Francisco Cornejo—ya lo hemos dicho—es un representativo de la pintura mexicana. Sus cuadros están pletóricos de esa riqueza de color que es algo ingénito en los artistas del pincel que a México tuvieron por causa. Ha consagrado su vida al estudio, divulgación y aplicación del arte precortesiano y de las artes populares mexicanas, tan variadas y tan ricas en expresión, en matices, en temario. Permaneció durante cerca de 20 años en los Estados Unidos, ofreciendo conferencias en las Universidades, organizando cursos especiales, exhibiendo cuadros propios y de compañeros suyos. Uno de los aspectos que más ha contribuído, sin duda, a cimentar su nombre, fué la intensa labor desarrollada a través de dichas aplicaciones del arte precortesiano. El decorado del gran Teatro Maya de Los Angeles (California), es obra suya. Y como suya, sólida, admirada, aplaudida...

Su tertulia de Ciudad México es un clima agradable para todo artista, para todo escritor. Allí se cambian impresiones. Y allí han surgido no pocas iniciativas artísticas y literarias de indudable envergadura.

Tierras que baña el Mar Caribe...

Llegó a nuestra tierra cubana, en un descenso rápido del azul del cielo. Su salto aéreo de Santo Domingo a Antilla, fué una indudable ruta azulada. El color había de embriagarlo—como buen pintor—en el cielo, en el mar y en el primer atisbo de nuestra campiña. Detalle: fué el primer viajero de la ruta de Antilla, recientemente inaugurada.

—Todo mi viaje lo he hecho en avión. Nuestro América es muy linda abajo, pero desde el aire lo es más...

—¿Recorrido?

—Verá usted: llevo dos meses de viaje. Desde mi salida de México, he visitado Guatemala, Salvador, Nicaragua, Honduras, Costa Rica, Panamá, Puerto Rico, Santo Domingo y ahora Cuba. En este país termino mi itinerario. De aquí, «volandito» a México lindo...

Embriaguez del color...

Y he aquí que, ahora—hechos primero, palabras después—Francisco Cornejo nos invade la mesa con varias estampas de colorido tal, que nos sentimos subyugados. Nuestro buró semeja un sarape. Uno de esos sarapes de Saltillo que parecen haber aprisionado todas las gamas imaginables.

—Luego le explicaré; vea usted ahora...

Y ¿qué vemos? Bien. Vamos al grano.

Cornejo nos muestra doce estampas con motivos mexicanos tradicionales. Cuadros magníficos firmados por los pintores más notables del país azteca. Abajo de cada estampa, los días de cada uno de los doce meses del año. Es decir, que las 12 estampas integran el calendario. Un calendario comercial que deja de serlo de primera intención, para convertirse en un alarde artístico. Un anuncio indirecto, en que la propaganda y el arte salen bien parados por igual. Es la idea artística, en la más fina expresión, puesta a la contribución industrial.

En esas doce estampas hay motivos tan bien captados, tan fielmente interpretados, que subyugan desde el primer momento. Así «La Ofrenda», de González Camarena, en que aparece «ese desprecio mexicano a la muerte, ese juguete macabro con los símbolos del más allá»; «Fiestas Patrias», de Andrés Audiffred, observador atento de los tipos arrabaleros, intérprete feliz del «peladito» zumbón; «Posada de Barrio», del gran García Cabral, kaleisdocopio multicolor de cristales luminosos; «Tehuantepec», de Miguel Covarrubias, («El encanto de Tehuantepec—escribió Marc Chadourne—es de matices tiernos»). Y del propio Cornejo, «Sábado de Gloria», un girón del alma mexicana. Cartones todos ellos vigorosos, alimentados de gracia, dotados de elegante ironía. Cartones de costumbres, que hacen que el que no conozca a México arde en deseos de visitarlo...

Un gran proyecto, una realidad palpable

Y ahora es cuando Cornejo habla:

—Como usted ve, amigo, esto es la demostración de una labor seria. Como director de la propaganda artística de la mayor empresa petrolera del mundo, concebí la idea de unir la labor de los artistas en la campaña de divulgación industrial. El empeño, ahí lo puede observar cristalizado. Pero ahora queremos ampliar el proyecto; por eso recorro estos países que baña el Caribe. En vez de ofrecer el Calendario en estampas sueltas, mes tras mes, brindaremos el álbum anual, que como puede ver, será un alarde artístico y tipográfico. Constará una serie de Estampas de América que trazarán prestigiados artistas continentales con devoción y fervor, unidos a nuestra franca intención de que cada día se estrechen más las relaciones fraternas entre los países cuyo espíritu, color y ambiente habrán de quedar impresas en el magnífico Album.

—¿.....?

—Vengo en estudio de ambientes y recogiendo las obras características de los pintores de todos estos países. Entiendo que nuestra labor, a través de las pinturas de costumbres típicas, aspectos originales, leyenda y poesía, significan un valioso contingente para una efectiva unión panamericana.

—¿.....?

—Es la primera vez que en la América se va a realizar una obra de esta índole. Por la vía de lo educativo, de lo cultural, se transforma el antiguo y clásico almanaque en un vehículo de divulgación artística y costumbrista.

—¿Figurarán, pues, obras de artistas de los países que usted acaba de visitar?

—En efecto. La reproducción a colores será fidelísima y la tirada de cerca de 100,000 ejemplares, que serán distribuídos en distintos países del mundo.

Seguidamente, el pintor Cornejo nos muestra una copia del trabajo que le hiciera por encargo suyo, nuestro Mario Karreño, actualmente en México. Recoge un aspecto popular: la comparsa habanera, y cuenta con el vigor peculiar en el gran «Karreñito».

—¿.....?

—Todos los años la Compañía hará trabajo análogo. Un año recogeremos costumbres, otros paisajes, asuntos históricos, bellezas, etc. El objeto de mi viaje, pues, es ponerme en contacto con los artistas cubanos, a quienes recibiré gustosamente en el Hotel «Sevila». Deseo conocerlos, admirar sus obras y de ese trato saldrá de Cuba, como de los demás países del Caribe, un nuevo eslabón de esta cadena de arte que soñé con realizar un día y tengo la dicha de ver convertida en realidad. Traigo también un saludo de todos los artistas y escritores mexicanos para los cubanos. Y diga que, igualmente, tengo especial interés en conocer a estos últimos—a los escritores—porque en nuestro álbum también ellos habrán de figurar con sus aportes.

Después, la charla deriva hacia México y sus temas. Y el repórter se desliza por la pista del recuerdo, añorando los días de entusiasmo vividos en tierras aztecas. A través de la evocación, Xochimilco es, una vez más, una senda de flores fragantes...

F. C. B.

DOLOR DE CINTURA

Lave los riñones de venenos y de ácidos y ponga fin a las levantadas de noche

40 CENTAVOS LO DEMUESTRA

Cuando los riñones están obstruídos, la vejiga irritada, y la eliminación es escasa y ardorosa, necesita Ud. tomar las Cápsulas MEDALLA DE ORO de Aceite de Haarlem, un estimulante eficaz e inofensivo y un diurético experimentado que siempre da los resultados apetecidos y que solo cuesta 40 centavos el frasco en cualquier farmacia moderna.

Son siempre seguras y efectivas para devolverles a los riñones y a la vejiga su actividad normal y saludable. Pruébelas y dormirá tranquilamente toda la noche. Pero insista en que le den las Cápsulas MEDALLA DE ORO, el legítimo y original de Haarlem, Holanda.

Otros de los síntomas de debilidad de los riñones e irritación de la vejiga son: el dolor de cintura —los ojos abotagados— los calambres en las piernas— las manos sudorosas.

Por su enemigo en los negocios, fué herido un hombre

El autor es buscado por la Policía. Tienen bodegas en el barrio «Isla de Pinos»

Ricardo Arce Ojeda, de 22 años de edad, dueño y vecino de una bodega situada en el barrio de indigentes, «Isla de Pinos», en las faldas del Castillo de Atarés, fué asistido en el centro de socorro de Jesús del Monte, de cuatro heridas de carácter grave diseminadas por el cuerpo. Declaró que se las había ocasionado, al agredirlo con una navaja un individuo a quien conoce por Perico, estimando que la agresión la motivara rivalidades en el negocio, con motivo de poseer otra bodega en dicho barrio el acusado, que acto seguido se dió a la fuga, siendo buscado por la Policía.

Dependiente arrollado

En el segundo centro de socorro fué asistido de lesiones de carácter grave, Miguel Fernández Alfonso, de 19 años de edad, dependiente y vecino de la bodega situada en Aramburo y Hospital, que le produjo al arrollarlo cuando transitaba por San Lázaro y San Francisco, el auto 15,440, que conducía Raul Acosta, vecino de Línea 105, en el Vedado.

Dieron a beber a un muchacho, por un error, creolina

Lesionado grave un hombre al caerse de un ómnibus en marcha. Motorista procesado

En el primer centro de socorro fué asistido Joaquín Linares González, de 57 años de edad, vecino de Agua Dulce número 5, de fracturas de varias costillas del lado izquierdo, contusiones y desgarraduras diseminadas por el cuerpo.

Manifestó Linares que viajaba en el ómnibus 50,288, que por Monte entre Zulueta y Cárdenas, conducía el chauffeur Santiago Delgado Mora, vecino de Cerro número 552, cuando al apearse lo hizo sin esperar a que el vehículo detuviera su marcha, siendo comprimido contra un poste que en el lugar antes indicado existe.

Le dió creolina al niño

El menor Roberto Díaz Robeiro, de 2 años de edad, vecino de Industria número 115, fué asistido en el primer centro de socorro de graves síntomas de intoxicación, que sufrió al tomar una cucharadita de creolina que le dió su madre Coralia Robeiro, en vez de una medicina para el pecho.

Cayó de su domicilio

Al caer en su domicilio, Figuras número 112, sufrió graves contusiones por el cuerpo el menor Roberto Herrera Suárez, de 1 año de edad, quien fué asistido en el primer centro de socorro.

Con una puerta

Al pillarse los dedos de la mano izquierda con una puerta de un establecimiento situado en Galiano y San Rafael, se ocasionó la fractura de la primera falange del dedo índice, la señora María Alvarez Alvarez, de 65 años y vecina de Blanco número 43.

Procesado el motorista que arrolló al señor Garri.

El Juez de Instrucción de la Sección Primera, dictó auto de procesamiento contra el motorista Virgilio Calvo Rodríguez, señalándole fianza de 800 pesos, por un delito de lesiones graves por imprudencia en la persona del señor Angel Garri, Presidente de la Cámara de Comercio de Santiago de Cuba.

El señor Garri, hace unos días fué alcanzado en la calle de Cuba por el tranvía que manejaba Calvo, sufriendo múltiples fracturas, de las que se está asistiendo en una clínica particular.

Tomó unas cápsulas para el asma y se intoxicó

José Pérez Díaz, de 21 años y vecino de Cerro y Tulipán, fué asistido en el Primer Centro de Socorro de graves síntomas de intoxicación, que se produjo al ingerir unas cápsulas para el asma, equivocándolas por otras.

DENTRO DE CINCO DIAS HA DE TERMINARSE EL CURSO EN LA UNIVERSIDAD DE LA HABANA

Todavía no se ha constituído la Federación de Estudiantes. Los alumnos del primer año de Medicina que gozaron de unos días de vacaciones, oficialmente, quieren terminar el día 26

Más de quinientos estudiantes del Instituto de la Habana han elevado un escrito al decano de la facultad de Medicina de la Universidad protestando del examen selectivo para el ingreso en esa escuela, que se acaba de aprobar.

Alegan que no es oportuno para implantarlo el momento actual, en el que millares de jóvenes cubanos, con entusiasmo y aplicación, están recuperando, a fuerza de perseverancia en el estudio, el tiempo perdido.

El examen, agregan, es un valladar al paso de esas legiones de jóvenes que se aprestan a su ingreso en la Universidad, como a la recepción de un premio a sus desvelos, afanes y sacrificios.

En el día de ayer numerosos estudiantes del Instituto fueron calzando con su firma la exposición a que aludimos, la cual ha sido elevada al decano de Medicina.

Es verdaderamente considerable el ambiente de protesta que se ha levantado entre los estudiantes, tanto los que piensan cursar Medicina como los de otras carreras, ante la posibilidad de que en las demás escuelas universitarias también se acuerden los exámenes de limitación a los efectos de la matrícula.

Hoy se han de seguir recogiendo firmas de estudiantes, a fin de elevar otra comunicación análoga al rector de la Universidad.

Aún no se ha constituído la Federación de Estudiantes

Sólo faltan ya unos días para que se termine el curso en la Universidad de la Habana y todavía la Federación de Estudiantes no se ha constituído.

La generalidad de los estudiantes desea tener de inmediato sus legítimos representantes, manifestándose por ello a favor de que se acaben de elegir todos los delegados de asignaturas y de curso que aún no han sido designados.

Los alumnos del primer año de Medicina quieren terminar el día 26

Los alumnos del primer año de Medicina desean terminar su curso, al igual que los de los otros años, el día 26 de los corrientes.

Con objeto de hacer esa solicitud se reunirán mañana, jueves, a las ocho de la mañana, los delegados en el local de la escuela.

La Asociación de Medicina se constituirá el sábado

El próximo sábado ha de constituirse la «Asociación de Estudiantes de Medicina», a las diez de la mañana.

Según se afirma será electo presidente el conocido estudiante José Angel Bustamante.

Antes del día 26 podrán solicitarse exámenes de precedencias

Los estudiantes que cursen asignaturas de las denominadas precedentes en la Escuela de Cirugía Dental, deberán solicitar anticipos de exámenes, antes del día 26 de los corrientes, en el decanato de la escuela.

El recurso del defensor de Carlos Souto poro la muerte de Wilfredo Prendes

Ya se encuentra en el Tribunal Supremo, en casación, la causa seguida a Carlos Souto Campanioni, condenado a la pena de catorce años ocho meses y un día de reclusión, por la Audiencia de Oriente, por el homicidio de Wilfredo Prendes, en el cabaret «Blanco y Negro», en la ciudad de Santiago de Cuba. Sostiene el recurso, que es por infracción de ley y quebrantamiento de forma, el doctor Alfonso Duque de Heredia, defensor de dicho procesado, y lo rebate el acusador particular doctor Gastón Godoy Loret de Mola, que obtuvo la citada condena por el tribunal de Oriente. Posiblemente el recurso sevea en las presentes Vacaciones.

MALTRATO

En el segundo centro de socorro fué asistida de lesiones leves, Zenaida Valdés Fernández, de 22 años y de Chávez letra B, que sufrió, según manifestó a la Policía, al ser maltratada de obras por Gerardo Tarafa Amorós, del mismo domicilio.

El decano de Odontología, doctor Rafael Biada Dini, se propone constituir los tribunales para esos exámenes en los cinco primeros días de agosto.

Varias cátedras de profesores agregados, a oposición

Serán sacadas a concurso-oposición antes del mes de noviembre, en la escuela de Cirugía Dental, varias plazas de profesores agregados que se encuentran vacantes.

Así nos lo informó el decano de la escuela, doctor Biada.

Una ponencia sobre el departamento de Copias de Derecho

El claustro de profesores de Ciencias Sociales ha designado una comisión, que integran los doctores José Pérez Cubillas, Rafael Santos Jiménez y Julián Modesto Ruiz, para que presente una ponencia sobre la situación futura del departamento de Copias de la Universidad, cuyo carácter oficial ya se viene discutiendo.

Conocieron de los presupuestos

En la propia reunión la facultad de Ciencias Sociales estuvo estudiando la distribución de los créditos presupuestados para la escuela.

Elegirán delegados de curso en Ciencias

Los delegados de asignaturas del segundo curso de Ciencias Físicas Matemáticas han de reunirse el sábado 24, a las cinco de la tarde, en el decanato de la facultad de Ciencias, para elegir su delegado de año.

Los delegados de asignatura serán por Análisis Matemático, María Teresa Suárez y René Montero; por Geometría Descriptiva, René Montero y Lilia López Goldarás; por Física Superior, René Montero y Roberto Acosta; por Zoología, Edmundo Gutiérrez y José A. Llert; por Química Orgánica, Aníbal Rogés y Angel Alvarez Ponte; por Cosmografía, Luis Morte y Gloria López; y por Agrimensura, Luis Morse y Mario González.

El propio día 24, a las once de la mañana, deberán elegir delegado de curso los delegados de asignaturas del tercer año de Ciencias Físico-Químicas; y así también los del primero, segundo, tercero y cuarto años de Ciencias Naturales.

Mañana señalan los exámenes en Ciencias

La facultad de Ciencias ha de celebrar mañana, jueves, a las cinco de la tarde, una sesión extraordinaria a fin de fijar las fechas para los exámenes y los tribunales calificadores.

También tratarán del reglamento interior y otros asuntos urgentes.

Última convocatoria en Teoría General y Derecho Constitucional

Hoy, en segunda convocatoria, se efectuarán los últimos exámenes parciales de Teoría General del Estado y Derecho Constitucional.

Tendrán lugar a las nueve y media de la mañana y a las tres de la tarde.

El doctor Pablo F. Lavín, profesor de dicha asignatura, ha fijado los avisos correspondientes en las tablillas de la facultad de Derecho, a fin de imponer a los estudiantes de que esta es la última llamada.

Un menor apodado "El Príncipe de la Mentira", detenido

Ha contado varias historias en relación con su estancia en Cuba. Vino desde España

Procedente de Santiago de Cuba, conducido por un oficial del Departamento de Inmigración, ingresó en el Campamento de Tiscornia un menor de raza blanca, de unos 15 años de edad, a quien los oficiales de Inmigración llaman el «Príncipe de la Mentira», puesto que ha referido a cada uno de los que lo han interrogado, una historia distinta, haciéndose pasar en algunas de ellas como héroe en un combate en la guerra civil española.

El menor fué internado en el Campamento de Inmigración de Casa Duan, en Santiago de Cuba, de donde se fugó, siendo más tarde capturado en Camagüey, y retornando a Santiago, desde donde se le ha remitido a la Habana.

Dicho menor dice nombrarse Constantino Outimuro y Outimuro, ser natural de España, de 15 años de edad, y que su madre,

UN BUQUE DE GUERRA DE LOS ESTADOS UNIDOS RECOGERA A LOS CUBANOS QUE SE ENCUENTRAN EN GIJON

FIJA LA CONSTITUCION QUE NATIVOS Y NATURALIZADOS TIENEN IGUAL DERECHO AL TRABAJO

LA MUJER Y EL NIÑO CUBANOS AL AMPARO DE EXTRANJEROS, NO PUEDEN SER ABANDONADOS

Esta es la opinión del Presidente de la República. Agrega que la Secretaría del Trabajo no debe poner traba alguna al desenvolvimiento del ciudadano. Entrevista en Palacio

Al mediodía de ayer celebraron una importante entrevista con el Honorable señor Presidente de la República los señores Luciano J. Peynó y Mario Petriccione, Presidente y Secretario, respectivamente, de la Asociación para la Defensa de los Derechos Ciudadanos, en relación con la aplicación de la Secretaría del Trabajo en los problemas creados por la Ley de Nacionalización del Trabajo.

Los comisionados expusieron al señor Presidente que antes de la sentencia de Marzo de 1936, confirmada y ampliada por la de noviembre del mismo año, la Secretaría del Trabajo llevaba la aplicación de dicha Ley hasta más allá de lo que su letra y espíritu contenían respecto de todo caso que no fuera precisamente nacional en Cuba. Más tarde, al restituirse por el Tribunal Supremo el derecho al trabajo del naturalizado, la Secretaría, lejos de rectificar la actitud arbitraria y parcial que venía asumiendo, coloca a los cubanos naturalizados en posición aún más desfavorable que a los propios extranjeros. Así burla los efectos de dichas sentencias del Supremo por medio de resoluciones dictadas fuera de las facultades que le están conferidas. Desde el número 212 de noviembre 14 de 1936 y la número 301 de diciembre 29 del mismo año, por las que particularmente promulga una nueva Ley de Nacionalización totalitaria en perjuicio del cubano por nacimiento, haciendo imposible el trabajo del naturalizado dentro de distintas empresas como la Havana Electric, Ferrocarriles Consolidados de Cuba y otras.

Otro de los medios de que se está valiendo dicha Secretaría —siguen exponiendo los comisionados— para anular el derecho del cubano naturalizado, es el de no darle curso a las reclamaciones que éstos presentan por haber sido desplazados indebidamente de su trabajo, con lo cual les imposibilita de ejercitar ninguna otra vía de las que conceden las leyes. Y cuando no le queda más remedio que resolver, por influencias extraordinarias que el interesado tiene que poner en juego, tampoco lo hace atendiéndose a la Ley, y en todos los casos rechaza la reclamación injustamente, como lo demuestra el hecho de que la Presidencia de la República acepta todos los recursos de alzada que le son presentados. Esta resistencia pasiva no cesa ni aún en los casos de resoluciones favorables de la Secretaría de la Presidencia, por cuanto es la Secretaría del Trabajo la encargada de cumplirlas, cosa que siempre logra evadir.

Así ocurre, por ejemplo, que la resolución del señor Presidente que resuelve con lugar la alzada presentada por «Ferroviarios y Trabajadores Unidos de Cuba», es interpretada y aplicada por la Secretaría en forma totalmente contraria a lo que en la misma se dispone, dándose el caso de que el recurrente haya ganado el recurso y sin embargo se encuentre con que la Secretaría del Trabajo, dicta órdenes en contrario a la Empresa.

Lo propio sucede con el personal de la Havana Electric, en que las plazas vacantes, que deben ser ocupadas por los obreros de mayor antigüedad, no son cubiertas en los casos en que los obreros son cubanos por naturalización, aunque les pertenezca por razón del tiempo que llevan en la empresa.

Otro caso evidente se encuentra en la Resolución del Presidente de la República, publicada en la Gaceta de mayo 13 de este año, por la que se revoca una orden del Secretario del Trabajo que desplazó a un obrero naturalizado de la empresa Torres Gener y Hno., ordenando su reposición, lo cual, a pesar de haber transcurrido dos meses, no ha sido cumplido por la Secretaría, lanzando a la desperación y a la miseria a un cubano con mujer cubana y cuatro hijos cubanos. ¡Y después queremos ser ultranacionalistas!

La Secretaría del Trabajo —siguen exponiendo los comisionados sustenta una nueva y peregrina teoría, o sea de que la antigüedad de los cubanos naturalizados debe contarse a partir de la fecha en que adquirieron su carta de naturalización, lo cual es, a todas luces, arbitrario, porque la antigüedad del trabajador no la dan más que los años de servicio que lleve prestando a una empresa, según así lo estipulan todos los pactos de trabajo en vigor, sin que haya ninguna ley que diga lo contrario, y esta teoría se viene aplicando a pesar de que la Presidencia de la República ha dicho en distintos recursos de alzada, entre otros los números 54 y 57 del año en curso, que «no hay razón suficiente para considerar que la antigüedad comienza en la fecha en que se obtuvo la carta de naturalización, a no ser que tal distinción constara en el convenio de trabajo de forzoso respeto para el patrón y para sus obreros y empleados». Y esto es natural, porque la Carta da el título de la ciudadanía, mientras que la antigüedad no la puedan dar más que los años de trabajo.

Los comisionados manifestaron, por último, al señor Presidente, que lo único que deseaban era que se cumpliera la Ley de Nacionalización del Trabajo y los fallos de los Tribunales, que es la garantía más firme que tienen todos los cubanos sin distinción para ganarse el sustento en su patria.

El doctor Laredo Bru, Presidente de la República, que conoce a fondo estos problemas, y que tiene una amplia visión de lo que debe ser la nacionalización del trabajo de manera que ampare a todos los cubanos por igual y especialmente a la mujer y al niño que aquí han nacido, cualquiera que sea la nacionalidad de la persona a cuyo amparo se encuentren, sin desconocer el esfuerzo noble y generoso de los que, sin haber nacido en Cuba, con nosotros conviven y laboran por el engrandecimiento de la Nación, ofreció a los comisionados que daría las órdenes oportunas para que cesaran los males apuntados y que desapareciera la pugna suicida que trata de establecerse entre cubanos por nacimiento y cubanos por naturalización, por cuanto tanto unos como otros tienen iguales derechos para ejercer el trabajo en Cuba.

Sus Altezas Reales Doña María de las Mercedes de Borbón y de Orleans y Don Juan de Borbón y Battemberg, Príncipes de Asturias, presidiendo la solemne recepción que ofrecieron con motivo de sus esponsales.

Don Juan de Borbón y Battemberg, quinto hijo del ex rey Alfonso XIII, es señalado como heredero del trono

En el año 1935 contrajo nupcias con una princesa de España, acto que se efectuó en Roma. Más de 20,000 españoles en la ceremonia, de afirmación monárquica

Las recientes declaraciones del Generalísimo Francisco Franco, Jefe Supremo de la Revolución Española, no dejan lugar a dudas: apenas triunfen definitivamente las armas nacionalistas, será proclamado Rey de España Su Alteza Real el Serenísimo señor don Juan de Borbón y Battemberg, Príncipe de Asturias, quinto hijo del ex rey don Alfonso XIII y de doña Victoria Eugenia de Battemberg.

Nació el augusto señor en el Palacio Real de Madrid, el 12 de diciembre de 1913, y se le pusieron los nombres de Juan, Carlos, Teresa, Silverio y Alfonso.

Desde pequeño, el Infante fué muy popular en España. Madrileño neto, era el encanto de cuantos le trataban por su clara inteligencia y extraordinaria simpatía.

Cuando el golpe revolucionario del 14 de abril derribó la monarquía, don Juan ingresó como guardia marina en la Armada de Su Majestad Británica, obteniendo, meses después, el Despacho de subteniente, con notas brillantísimas.

La novia.

En el año 1934, el infante don Juan comunicó a su augusto padre sus deseos de casarse con la Princesa María de las Mercedes de Borbón y de Orleans, hija tercera del segundo matrimonio del Infante don Carlos de Borbón y de Borbón, con la Princesa de la Casa de Francia, doña Luisa Francisca de Orleans, Doña María de las Mercedes nació en Sevilla el 23 de diciembre de 1910, y lleva los nombres de Cristina, Jenara, Isabel, Luisa, Carolina y Victoria.

Inmediatamente don Alfonso XIII dió su consentimiento para este enlace. Un Infante madrileño, con una Princesa sevillana. Tenía grandes motivos para sentirse satisfecho el Jefe de la Casa Real española...

Verdadero matrimonio de amor el de la Princesa María de las Mercedes y el Infante don Juan despertó desde el primero momento la curiosidad y la simpatía de los españoles.

«A nadie se ocultaba la extraordinaria importancia de este casamiento—dice R. Martínez de la Riva en su libro «Bodas Reales»—. Príncipe de Asturias y heredero de la Corona el Infante don Juan, por renuncia de sus dos mayores hermanos; último vástago de don Alfonso, por el triste fin del malogrado Infante don Gonzalo, era asegurar la descendencia directa y ponerla a salvo de futuras contingencias».

«La princesa María de las Mercedes—continúa Martínez de la Riva—tiene, a más de su juventud y de su belleza espléndidas, una aureola de bondad por todos reconocida. En Sevilla la adoran. Educada por sus padres, la princesa Luisa, dama de preclaras virtudes, y el infante don Carlos cuya caballerosidad y simpatía son proverbiales, en un ambiente familiar, hogareño y cristiano, su popularidad, como la de sus augustos hermanos, se basa en hacer el bien a manos llenas y en un don de gente que aúna la soberana distinción con la más encantadora sencillez».

Y finaliza Martínez de la Riva afirmando: «Constituyen, pues, los jóvenes Príncipes, una pareja ideal, halagueña promesa de una familia española con todas las características raciales, futura esperanza para el día en que Dios y la Patria los colocaran en el trono».

El matrimonio de Sus Altezas Reales se celebró en Roma con extraordinario esplendor, en la iglesia de Santa María de los Angeles, oficiando Su Eminencia el Cardenal Arzobispo de Florencia, Ellas Dalla Costa.

La novia vestía un magnífico traje plateado, luciendo sobre las sienes una corona de flores de azahar llevadas de Sevilla. El novio, de frac, ostentaba las insignias del Toisón.

Asistieron a la ceremonia el Príncipe del Piamonte, heredero de la Corona de Italia, con su esposa la Princesa María José de Bélgica, en representación de los Reyes Víctor Manuel III y Elena; el Infante don Carlos y la Princesa doña Luisa, Su Majestad el Rey don Alfonso XIII y casi todos los títulos de Castilla que fueron expresamente a Roma para rendir homenaje a los contrayentes.

Fueron testigos, por ella: sus hermanos, el Infante don Alfonso de Borbón—primo de don Juan e hijo de la Princesa de Asturias—y el Príncipe don Carlos Borbón; y por él: don Jaime de Borbón, Duque de Segovia y el Infante don Fernando de Baviera.

En el comedor de gala del Grand Hotel de Roma se celebró la comida de bodas. En torno de la mesa monumental—cubierta con un rico mantel de damasco bordado con las armas reales, tomaron asiento: a la derecha del Rey don Alfonso XIII la Princesa María de Saboya, don Carlos de Borbón, Princesa Beatriz de Civitella Cesi, Príncipe Chigi, Infanta de España doña Paz de Borbón, Princesa de Baviera, Princesa María de Orleans, Príncipe Luis de Borbón de Parma, Archiduque Mazante, Príncipe Roberto de Borbón Parma, Princesa María de Borbón Sicilia, Príncipe Alberto de Orleans Braganza, Princesa Dolores de Borbón de Orleans, General Aymonin, Condesa Odiel, Almirante Leonides, Condesa Rambuteau, Conde Filangiero, Capitán Nieri y Príncipe de Azcona. A su izquierda, doña Luisa de Borbón, Príncipe de Orleans Braganza, Infanta Cristina, don Alfonso de Borbón, Infanta Eulalia de Borbón, Príncipe Eugenio de Baviera, Princesa María Luisa de Baviera, Príncipe Jenaro de Borbón, Princesa Pilar de Baviera, Príncipe Gabriel de Borbón, Princesa Esperanza de Borbón, Príncipe de Torlonia Saboya, Conde de Rambuteau, Condesa de Campo Alegre, Vizconde de Rocamora, Capitán Turinello y Teniente Messía. Al frente del Rey se sentaron los novios, ocupando la derecha de don Juan la duquesa de Aosta, Príncipe Cristóbal de Grecia, Condesa Zamoiski, Duque de Spoletto, Princesa Rita de Borbón de Parma, Príncipe Fernando María de Baviera, Infante de España; Príncipe Raniero de Borbón, Princesa María Antonia de Borbón Sicilia, Príncipe Juan de Orleans Braganza, Princesa Yolanda, Conde de Aybar, Vizcondesa de Rocamora y Marqués de Carignani. A la derecha de la novia, ocuparon asiento el Príncipe de Piamonte, Infanta doña Luisa de Orleans, Infante don Jaime de Borbón, Duque de Segovia, Princesa Mercedes de Baviera, Príncipe Pedro de Orleans, Princesa Cristóbal de Grecia, Duque de Ancona, Archiduquesa Inmaculada de Hapsburgo, Duquesa de Segovia, Príncipe Saxi, Marqués de Bendaña, Príncipe Gabriel de Borbón, Princesa María de Saboya, Condesa de Filandresi, Marqués de las Torres de Mendoza, Secretario particular de Su Majestad—, señora viuda de Urcola, coronel Aramburu y Príncipe Pío de Saboya, marqués de Castel Rodrigo.

Veinte mil españoles fueron expresamente a Roma para asistir al matrimonio de los Príncipes de Asturios, produciéndose escenas conmovedoras cuando éstos salieron del templo. La ovación fué interminable y los gritos de «¡Viva España!» se confundieron con los de «¡Viva el Rey!»

Ahora—según las palabras de Franco—don Juan de Borbón ascenderá al trono de sus mayores, apenas triunfen definitivamente las armas nacionalistas. Y será el eslabón que ha de unir el nuevo sistema con la España grande, gloriosa y tradicional.

J. S. A.

EVACUARAN POR LEVANTE MUY PRONTO, TODOS LOS ASILADOS EN LA EMBAJADA DE MADRID

El Gobierno izquierdista ha brindado seguridades para llevar a cabo el traslado. Cuando no quede un solo refugiado en la casa de Cuba, será trasladada esa oficina a Valencia

El problema de los refugiados en la Embajada de Cuba en Madrid, está al resolverse. Así se desprende de las últimas impresiones trasmitidas en el día de ayer a la Secretaría de Estado por el Encargado de Negocios de Cuba en España, doctor Ramón Estalella. Según parece, el Gobierno de Valencia le ha brindado seguridades al representante diplomático de Cuba, al objeto de que puedan abandonar la Embajada todos los que en ella buscaron refugio.

Una de las mayores dificultades, ahora, es la de encontrar medios de transporte. De ser solucionado este aspecto de la evacuación, es posible que todos los refugiados salgan en una sola expedición, rumbo a Levante, y de aquí a Francia.

De tener éxito los planes trazados, la Embajada de Cuba en Madrid quedará libre de refugiados, pudiendo realizarse entonces su traslado a Valencia, de conformidad con lo que se ha venido estudiando desde hace algún tiempo.

En relación con este asunto de los amparados bajo el pabellón cubano, y aunque la Cancillería nada ha dicho sobre el particular, pudimos conocer ayer que algunos periódicos rojos de Madrid han atacado duramente—desde sus columnas—en las últimas semanas, a la Embajada de Cuba e, igualmente, a la de la hermana República de Chile.

Pero la campaña citada ha cesado —posiblemente a causa de alguna queja oficial de los Gobiernos de Cuba y Chile—y, como dejamos apuntado, está al resolverse el problema de los refugiados con la salida de todos ellos de la ex capital española.

Recogerán a los cubanos en Gijón

Confirmando las anteriores informaciones ofrecidas en torno a la situación y evacuación de cerca de 350 cubanos que se encuentran en Gijón, ayer se recibió en la Cancillería un cable dando cuenta de que un buque de bandera americana los recogerá dentro de breves días, trasladándolos a Marsella o a algún otro puerto francés.

Cablegramas recibidos de España ayer en la Cancillería

Madrid: El encargado de Negocios de Cuba, doctor Estalella, informó a la Secretaría de Estado que Ramona Blanco continúa enferma y su salida supeditada a prescripción facultativa.

Alicante: El Cónsul de Cuba, señor Fernández Sarrasí, ha informado que Bartolomé y María Dolores Gómez Sánchez, documentados, ruegan les giren mil pesetas a nombre del Cónsul.

Vigo: El Cónsul de Cuba, señor Bas Molina, informó que José Tercedro Rodríguez, documentado, comunicará la fecha de su embarco.

Barcelona: El Cónsul General de Cuba, señor Leopoldo Dolz, informa que Ramón Tomás falleció el día 14.

La Coruña: El Cónsul de Cuba, señor Eduardo Alvarez, informó a la Secretaría de Estado que Eugenia del Campo se encuentra bien con su esposo e hijo, y que Juan Blanco Cao se encuentra bien e inscripto en el Consulado.

Cartas de naturalización firmadas por el Secretario de Estado

Leandro Blanco Fernández, Isidoro López del Barrio, Fernando Gómez Gómez, Donato Gómez Vinuesa, José González Fernández, Elvira Castro González, Vicente Vázquez, Cesárea Vidal Alijo, José María Sanfiz Saa, Victoriano Ruiz Sáinz, Felipe Ramos Floufe, Antonio Quintanilla Toyo, Domingo de los D. Aldama Lorenzo, Juan J. Rodríguez Rodríguez, Miguel Cámara Herrera, Luciano Pérez Rodríguez, Francisco Ramón Castro Verez, Policarpo Astelarra Landeta, Mateo Alcober Conill, Nicolás González González, Antonio Fernando Alonso, Auretino Cid Boo, Antonio Barrera González, Ginés Pérez Guerrero, Blas Rodríguez Torres, José María de J. Regil y Puras, Antonio Rivero García, Clementino Ramos Expósito, José María Paniagua Sánchez, Antonio Iglesias Martínez, Manuel Porto López, Ernesto Wilkoff Lucas, Armando Wilder Birmbaum, Lilly Bravstein Schoklender, oJsé Blanco Muñiz, Manuel Fernández Menéndez, Manuel Lan Yu, Joaquín Menéndez Rodríguez, Ernest Ludwing Gaus Abenheiner, José Antonio Roldán Martínez, Mordjay Derechinsky, Manuel Fernández Díaz, Remedios Candelo López, Ramón Luis A. Fernández Casanueva, Alfredo Arias Valledor, José Souto Fente, Aurelio Carlos Alonso Tuero, Manuel Alvarez Alvarez, Vicente González Dopazo, Engracia Sauri Vilá, Gabriel Sitjes Alcaraz, José Rodríguez Gallo, María Fernández Rodríguez, José María Iglesias.

El sepelio de don Alfredo Cañal se efectuará a las 9

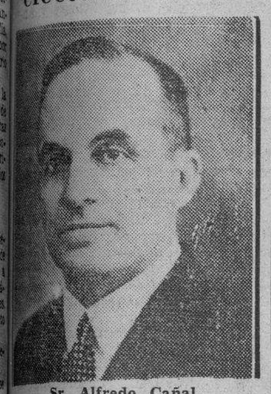

Sr. Alfredo Cañal.

El más profundo sentimiento ha causado en muchos sectores de la sociedad habanera, centros mercantiles y comerciales y especialmente en la colonia española, la noticia del fallecimiento, ocurrido a las nueve de la mañana de ayer, del Excmo. señor don Alfredo Cañal y Canteli, ex Presidente y Presidente de Honor del Casino Español, socio de mérito, ex Presidente del Banco Comercial, y de la Compañía de Seguros del mismo nombre, comerciante, colono y hacendado en Cidra, provincia de Matanzas, donde poseía el ingenio «Porvenir». Gozaba de general aprecio por sus cualidades como hombre sencillo, afectuoso, que a fuerza de laboriosidad y sacrificios, había logrado conquistar una posición económica elevada y situarse en el plano social que mencionamos al principio.

Su actuación se destacó notablemente al frente de la presidencia del Comité de Sociedades Españolas y del Casino Español, sociedad a la que estaba entrañablemente y la que le debe la mayor parte de su preponderancia actual.

Sucedió en la presidencia a Don Laureano Falla Gutiérrez, y durante el primer período en el cargo, fué aprobado el proyecto del establecimiento del balneario en la playa de Marianao, y en el segundo, que desempeñó por reelección unánime, se adquirió el primer lote de terreno convirtiéndose en realidad la aspiración social y propiciándose el afianzamiento de la grandeza que supone la existencia del admirable palacio de Pedregó. Estaba en posesión de las grandes cruces de Isabel la Católica y Mérito Militar por su labor durante la visita del «Almirante Cervera».

De la honorabilidad del señor Cañal da fe su actuación al ocurrir la suspensión de pagos del Banco Comercial, establecimiento que fundó en unión del señor Jesús Fernández Vicente y el doctor García Mon.

Don Alfredo Cañal, q.e.p.d., deseoso de contribuir a que los accionistas y depositantes sufrieran el menor quebranto posible, cedió todas sus acciones y entregó en efectivo más de veinticinco mil pesos de su fortuna particular, con el noble fin indicado al principio.

Fué presidente de la Asociación de Montañeses, entidad asturiana del municipio de Samá de Langreo, de donde era natural, y se mostró siempre interesado por los actos sociales y el desenvolvimiento de la entidad.

Por cuanto favoreciera a sus compatriotas en desgracia, realizó todo cuanto de esfuerzos interponiendo la consideración de que gozaba entre miembros de nuestros principales hombres de Gobierno.

Inmediatamente después de ocurrido el fallecimiento, fué notificado el Casino Español, acudiendo a la morada del extinto, 17 y K, en el Vedado, el presidente en uso de licencia, don Bernardo Pardías, el presidente, doctor José Pérez Cubillas y el secretario general, señor Valeriano Fernández Viña, quienes testimoniaron su pésame a la viuda, la distinguida dama, señora Estela Barrachina y sus hijos, y le ofrecieron los honores sociales para que fuese tenido el cadáver.

La señora viuda de Cañal y sus hijos agradecieron mucho el ofrecimiento, pero manifestaron sus deseos de que el cadáver fuera tendido en su casa, de donde partirá hoy el entierro, a las nueve de la mañana.

El Casino Español, por su parte, ha izado la bandera social a media asta y enlutado sus salones, y así lo mantendrá mientras el cadáver esté en el sepulcro. Ha dedicado también una hermosa corona de flores naturales.

Durante el día de ayer, han sido muchas las personalidades del mundo habanero y colonia española, que han acudido a la casa mortuoria a dar constancia de su pésame a la inconsolable viuda, la distinguida dama señora Estela Barrachina, y a sus hijos María Teresa Cañal de Cowley, Alfredo y Avelino Cañal, e hijo político señor Alberto Cowley.

El DIARIO DE LA MARINA, que conoce de las grandes virtudes que concurren en el señor Cañal, se asocia al dolor que hoy experimentan sus familiares.

300 Radios EMERSON serán regalados por el JABON CANDADO en su concurso del MILLON

Viva en casa propia. Disfrute de las delicias de la música con un Radio EMERSON y juegue la Lotería gratis, usando Jabón CANDADO.

EN CONTRA DEL TRATADO CON EL URUGUAY

(Por el doctor Ramiro Areces)

V

Uruguay tenía (datos oficiales 1934) 1.993.234 habitantes. 72.153 millas cuadradas. 27.6 habitantes por kilómetro cuadrado. Presupuesto 1935 $67.329.572. Deuda pública (1934) $250.746.339. Importó en 1933 (estadísticas Sociedad de Naciones) 36 millones 390.136 pesos, habiendo aumentado en la actualidad sus importaciones. Exportó en el referido año $40.206.456.00. Carnes congeladas 4.984.000 pesos. Carnes refrigeradas $3.265.000. Cueros de res 1 millón 206 mil pesos. Sebo y carne gruesa 1 millón 86 mil pesos. Trozos de carnes refrigeradas 860 mil pesos. Extracto de carne 861 mil pesos. Ganado vivo 581 mil pesos. Tasajo 178 mil pesos. En 1926 le compramos $4.031.424; en 1927, $3.910.785; en 1928, $2.933.064; en 1929 (ya iniciada la industria tasajera nacional) $1.666.995; en 1930, $1.001.198; en 1931, $416.565. En contraste le vendimos en 1926, $687.436; en 1927, 823 mil 965 pesos; en 1928, $851.059; en 1929, $1.088.589; en 1930, $1.104.853; en 1931, $698.591. Nuestra balanza en el período 1926-1931 fué desfavorable en $5.254.493, no obstante la reacción a partir de 1929 con motivo de la fabricación del tasajo. En 1932 y 1933 vendimos a ese país $242.504 y $213.542 en aguardiente. $35.443 y $35.274 en azúcares. En hilo y cordelería $19.499 y $22.625.00. En tabaco en rama, $171.780 y $66.815. En tabaco torcido $5.119 y $6.466. El pueblo uruguayo está habituado al consumo de tabaco de mala calidad y barato procedente del Brasil (Río Grande) y Paraguay y recibe también tabacos americanos y de otros tipos. Tienen un tratado básico preferencial con Brasil. Nuestras exportaciones de tabaco torcido para las clases selectas del Uruguay, poco numerosas, y de hoja de tabaco habano, siempre han sido renglones de poca monta en nuestro comercio con ese país. En tabaco picado sus principales importaciones proceden de Brasil (Río Grande) y Paraguay. Uruguay consume un aproximado de 40 mil toneladas de azúcar refino por los cuales percibía (dato 1933) $2.500.000, renta de Aduana, indispensables para un país que tiene como fuente principal este concepto fiscal. El azúcar del consumo uruguayo procede de Estados Unidos y principalmente de Inglaterra, países con los cuales le es indispensable mantener su intercambio por el enorme volumen de compra de los productos que exporta Uruguay. Nosotros exportamos crudos a los países que le re-exportan el refino.

Uruguay tiene una excelente representación diplomática y consular, celosa y vigilante de toda acción que propulse producciones que puedan interferir en sus exportaciones. Lo evidencia la pertinaz gestión que viene haciendo, intensificada ahora, del Tratado comercial que estudiamos. Uruguay pretende el establecimiento gratuito de almacenes en el litoral de la Habana. Un gravamen para nuestro territorio nacional. Lograría de este modo destruir nuestra riqueza que lo amenaza y el uso de nuestras costas para beneficiarse de nuestra situación geográfica distante 90 millas del país mayor consumidor del mundo, que importa varios millones en carnes en sus distintos tipos o conceptos. Sus líneas a Gran Bretaña tocarían la Habana para descargar su tasajo y las carnes en tránsito a Estados Unidos, fáciles de conducir por ferry a cualquier punto de destino de ese territorio. Nos concede igual derecho a nuestros tres productos citados, con la diferencia que nosotros a través del río de La Plata no tenemos la distribución que el Uruguay tiene a través de Cuba. Son países, excepto Argentina, relativamente pobres con un comercio ya establecido con otras naciones. En cuanto a Brasil recordemos las recientes manifestaciones de su embajador en Washington, en el sentido de una completa comprensión con Estados Unidos para impedir que interfieran mercancías de otros países en las relaciones comerciales entre el coloso del Norte y el coloso del Sur. Brasil produce azúcar para su consumo. En algunas zafras ha tenido superproducciones que en parte ha exportado. Produce aproximadamente los mismos artículos que nuestro país.

Nuestro comercio con el Uruguay ha sufrido su prueba, ya hemos consignado las cifras, lógica consecuencia de lo que es Uruguay y su organización.

Supongamos que Uruguay se obligue a adquirir mercancías por valor de $1.500.000 importe de su tasajo o a reintegrarnos cualquier diferencia en efectivo. ¿Sería posible admitir en buenos principios de la ciencia económica y política en un país como el nuestro, la destrucción de la industria que propulsó el Estado y que ejerce funciones tan vastas y saludables en el campesinado, en la riqueza ganadera, en la tierra, en las distintas facetas de nuestra vida intestina dentro de las realidades cubanas, en nuestra balanza comercial, en la creación y rotación de riquezas interiores que se reflejan en múltiples actividades proletarias, a cambio de una ampliación en la exportación de determinadas industrias que tienen su consumo nacional acaso más importante del que pudiera representar Uruguay y que mostrándoles todo nuestro respeto no son más respetables que la gran industria ganadera nacional y las industrias de aprovechamiento de carnes, que ya integran la segunda riqueza básica del país y primera por las características que encierra según hemos dicho en los trabajos publicados? ¿Es posible conducir al país a una disminución positiva de su capacidad consumidora con proyección en nuestras relaciones con Estados Unidos y en una serie de reflejos de la vida social y política y en la economía integral del país a cambio de ampliar la exportación de las industrias que obtendrían los beneficios del Tratado, merecedoras de todo nuestro respeto, en cuyo análisis no vamos a entrar, pero que efectivamente no tiene esa ampliación de exportación la virtualidad de alcanzar el concepto de necesidad nacional para destruir una riqueza de la envergadura y naturaleza de la ganadera y de estas industrias? ¿Es posible quebrar el sistema político establecido para la creación de nuestra economía interna a cambio de los beneficios a esa ampliación de exportación?

En estos días los fabricantes de cerveza, industrias clasificadas dentro de las que merecen el concepto de útiles, convenientes y necesarias a la organización nuestra, se han opuesto a la rebaja arancelaria interesada para ese producto, entendiéndola lesiva en grado sumo a sus factorías. La petición es más que justa y razonable por parte de los opositores. ¿Qué razón hay para atentar contra las industrias de la carne y la ganadería nacional que le sirve de materia prima que tanto pesan y significan a nuestras realidades económicas nacionales como se ha explicado en trabajos anteriores, con la perspectiva que de manera positiva tienen hacia el exterior riquezas tan peculiares y tan propias del territorio nacional? Se ha analizado en el fondo toda la actuación de Uruguay? ¡Reflexionemos!

El Senador don Luis Loret de Mola, distinguido hombre público, consagrado a la defensa de la industria ganadera y de las principales clases agrícolas del país acaba de publicar un brillante trabajo en relación con el Tratado del Uruguay. Termina con esta frase: "Con Cuba o contra Cuba, tal es el dilema de la hora actual."

Quiero terminar por mi parte el esfuerzo que he realizado consignando en forma pasiva la frase del Almirante Nelson: "He cumplido con mi deber" exponiendo a la opinión pública los puntos más salientes y las consecuencias lógicas y evidentes que para nuestro presente y futuro tendría la concertación del Tratado que con tanta insistencia y por tantos motivos gestiona la cancillería uruguaya.

Habana, Julio 20 de 1937

M.E.C.D. 2016

UN CALLO ES COMO UNA TACHUELA CLAVADA EN EL DEDO

Hay un método infalible para extirparlo de raíz

TRATE ese doloroso callo como si fuera una tachuela. Arránquelo del todo—no superficialmente. Use Blue-jay, el parche callicida de doble acción. Quita el dolor al instante y en tres días extirpa el callo de raíz. Es seguro y fácil de usar. Quítese los callos de manera definitiva — no volverán a reproducirse. Consiga hoy mismo en su farmacia un sobre de parches Blue-jay.

BLUE-JAY
Parche Callicida
científico de Bauer & Black

UN SECRETO FEMENINO

¿Pero por qué sufriste tanto cuando nació tu niño? ¿Es que nadie te había dicho nada del COMPUESTO MITCHELLA?

Una amiga lo recomienda a otra, y esto explica el uso casi universal de este maravilloso remedio para las mujeres, de este verdadero amigo de tres generaciones. Para las mujeres que padecen de menstruación irregular y dolorosa, para las que están próximas a ser madres y desean dar a luz sin sufrimientos un niño robusto y sano, y para las matronas que empiezan a sentir las miserias incidentales al cambio de edad, el COMPUESTO MITCHELLA les será de gran ayuda y las beneficiará enormemente en esas horas de angustias y de sufrimientos. De venta en todas las boticas.

Dr. J. H. Dye Medical Institute
Buffalo, N. Y., U. S. A.

Los Riñones Deben Eliminar los Acidos

El único medio de que su cuerpo dispone para eliminar de la sangre los ácidos destructores de la salud es valiéndose de los nueve millones de diminutos tubos renales, o filtros. ¡Pero mucho cuidado con las drogas ordinarias, irritantes! La debilidad de los riñones es frecuentemente la causa de frecuentes micciones nocturnas, nerviosidad, hinchazón de los tobillos, reumatismo, dolores de espalda, vértigos, ojeras, piel reseca y manchada, acidez, ardor, escozor o pérdida de vigor. ¡No arriesgue! Consiga pronto en la farmacia o botica la fórmula de un médico, conocida con el nombre de Cystex (Siss-tex). $5.000,00 dólares han sido depositados en el Westminster Bank, de Londres, Inglaterra, para respaldar la garantía de que Cystex le dará nueva vitalidad en pocos días, hará que Ud. se sienta años más joven y pondrá fin a sus males en 8 días, o se le reembolsará su costo al devolver la caja vacía. Pero exija Cystex.

FARMACIA
DROGUERIA
DE
"JOHNSON"
DE TURNO LOS LUNES
Obispo No. 30 TELEFONO-A-2129.

LA MAYOR
35 EDIFICIOS
700 EMPLEADOS
SARRÁ
DROGUERIA
ABIERTA TODOS LOS DIAS
TODA LA NOCHE LOS MARTES
A-8026 A-3641

FARMACIAS DE TURNO HOY MIERCOLES

DESDE BAHIA A PASEO DE MARTI

Habana No. 112	A-8778
Inquisidor No. 1	A-6413
Luz y San Ignacio	M-6677
Cuba entre O-Reilly y Obispo	A-7544
Villegas No. 33	M-4036
Cuba No. 52	A-7544

DE PASEO DE MARTI A BELASCOAIN

S. Lázaro y Campanario.	M-4436
Reina No. 107	U-4188
Escobar No. 48	U-6812
Consulado y Trocadero	M-5052
San Rafael No. 37	M-5588
Suárez y Apodaca	M-5190
Amistad y San José	A-6663
San José y Gervasio	U-3030
Tenerife y Carmen	M-5121
Neptuno y Manrique	M-4160
Neptuno No. 17	A-6566

DE BELASCOAIN A INFANTA

Cristina No. 22	
Carlos III e Infanta	U-6896
Carlos III. No. 8	
Castillo y Santa Rosa	M-4655
San Rafael No. 172	U-7077
Monte No. 246	M-5086
Neptuno y Oquendo	U-6924

VEDADO

Calle 7 No. 84	F-6271
Calle 9 esquina a L	F-6161
D y 19	F-6292
Línea No. 156	F-4040
Calle 23 y G	F-6119

VIBORA

Jesús del Monte No. 695	I-7678
San Francisco y Buenaventura	I-7207

JESUS DEL MONTE Y SANTOS SUAREZ

J. Delgado y Lacret	I-7755
Rodríguez y Dolores	I-7613
Santos Suárez No. 10	I-7332

LUYANO

Cueto y Santa Ana	X-1111
J. Alonso e Infanzón	X-2371
Justicia y Herrera	X-1936

CERRO

Calzada del Cerro No. 895	I-7436
Palatino y Atocha	I-7719
Calzada del Cerro 527	M-9768

NOTA.—Este grupo deberá prestar servicio público todo el día y la noche de los domingos siguientes: Enero 3; Febrero 14; Marzo 28; Mayo 9; Junio 20; Agosto 1o.; Septiembre 12; Octubre 24; Diciembre 5.

Estos turnos han sido acordados en cumplimiento de lo dispuesto en el Art. VI del Decreto-Ley 2604 de 7 de Noviembre 1934.

CRONICA HABANERA

AMPARO LOPO

EN LA IGLESIA DE LA MERCED.—Una boda elegante se efectuó anteayer, a las nueve y media de la noche, en la Iglesia de Nuestra Señora de la Merced.

Fueron los contrayentes la encantadora señorita Amparo Lopo y Secane y el atento joven Jorge Alcázar y Groso, pertenecientes ambos a conocidas familias de nuestra sociedad.

La señorita Lopo hizo una novia lindísima.

Vestía un precioso y elegante modelo de Lanvin, con el nombre «Aibez Moi», interpretado por el mago de las novias, esto es, por Ismael Bernabeu.

Era de crepé Rosalía brillante, avalorado con finos bordados de brillantes y perlas.

La redonda y amplia cola estaba cubierta totalmente por un vaporoso velo de tul ilusión, sostenido por una coiffure de perlas.

En sus manos el ramo.

Un modelo de gran originalidad y belleza, todo de gardenias, que procedía de la «Casa Trias», el famoso jardín de la calle 12 del Vedado.

Fueron padrinos, la señora María Groso de Alcázar, madre del novio, y el señor Segundo Lopo Docal, padre de la gentil fiancée.

Como testigos por ella dieron fe, el señor José Ramón Fernández, Representante a la Cámara, el señor Julio P. Esnard, Vicepresidente de la Bolsa de la Habana, el doctor Carlos de la Torre, Catedrático de la Universidad de la Habana, el señor Evaristo Taboada y el exquisito artista Ismael Bernabeu.

Por él, lo hicieron a su vez, el doctor Carlos Reyes, Magistrado del Tribunal Supremo, los doctores Luis P. Calzada y Miguel Miñoso, y los señores Darío del Río y Reinaldo de Zúñiga.

NACIMIENTO.—Una linda y ...mosa niña ha venido a colmar de felicidad el hogar del doctor Manuel Rojo, notable especialista de niños y su gentil esposa Conchita de la Concepción.

Fué asistida la señora de Rojo por el reputado ginecólogo doctor García Navarro.

Nuestra enhorabuena.

MISA DE REQUIEM.—En la Iglesia de la Merced se celebrará mañana, a las ocho y media a.m., una solemne misa de requiem en sufragio del alma del doctor Mario García Kohly.

Triste acto para el que invitan sus hijos Margarita y Mario.

EN TRIANON.—Mañana será un gran día en «Trianon», el aristocrático cinema de la calle Línea en el Vedado.

Se estrena en Cuba una gran super comedia titulada «La mujer persigue al hombre», que dirigida por el genial Samuel Goldwyn, está interpretada por Miriam Hopkins y Joel Mac Crea.

Estos dos artistas del drama y de la obra fuerte, tan admirados del público habanero, triunfan ahora en el arte de la alegría y de la risa.

Un éxito cinematográfico.

Dr. HUMBERTO FAZ TABIO
Especialista en ENFERMEDADES DE NIÑOS.
CALZADA No. 90 entre PASEO y A. CONSULTAS de 3 a 5 P. M.
VEDADO Teléfono F-2679

MUSICA Y MUSICOS

La Orquesta del Cuba

En su recorrido por Europa no solo han sido éxitos y agasajos sociales los que han recibido los marinos del «Cuba». A nosotras llegan las noticias de los éxitos que para nuestra música han alcanzado y gustosas los trasladamos a nuestros lectores. La prensa parisién habla con encomio sobre los dos conciertos que la orquesta del Cuba ofreció uno en la Square Saint—Jaures, y otro en la de Saint Roch. Los comentarios se producen de la manera más exquisita en el reconocimiento hacia la gentileza de nuestros músicos dedicando esos conciertos al pueblo parisién. Hacen el elogio de la música cubana, para ellos muy interesante.

Dedican al Director Sr. Alberto Rabury elogios por la excelente batuta que posee. Hace mención el cronista de la atención del auditorio y de la viva expresión de los aplausos que premiaron la labor de los meritísimos músicos que componen en número de 16 ese conjunto.

Mucho nos complace poder ofrecer estas notas que servirán de estímulo merecido a los citados profesores de la orquesta del Crucero «Cuba».

Concurso Anual del Conservatorio Nacional

En medio de la mayor animación e interés se efectuaron los concursos de piano y violín que anualmente celebra el decano Conservatorio Nacional. Ante un competente Jurado se presentaron los aspirantes logrando la victoria final en este orden: Sexto año de piano Medalla de Bronce Aurora Luis del Calvo, Séptimo año Medalla de Plata, Olga González. La Srta. Elsa Guichard que también aspiraba a esta Medalla, se vió impedida de asistir por haber sufrido un accidente en la mano izquierda. La Medalla de Oro correspondió a Ofelia Martínez.

En los concursos de violín alcanzó la Medalla del Sexto Año el inteligente jovencito discípulo del profesor Juan Torroella, Cynithio Vitier

El numeroso público que presenció los concursos impartió su aprobación a la decisión del Jurado en vibrantes aplausos y felicitaciones a los vistoriosos y al propio Jurado que presidiía la Directora del Conservatorio Pilar M. de Blanck que tenía como secretario al co-director profesor Arcadio Menocal. Un nuevo éxito que se anota este reputado conservatorio.

El día 29 tendrá efecto la solemne repartición de Premios con un pequeño concierto y se cierra de este modo el curso. El curso de 1937-38 se abrirá el día 1 de Septiembre. Las inscripciones de matrículas pueden efectuarse en Galiano 47, teléfono M-8814.

Los niños cantores de Viena triunfan en México

Noticias del estupendo triunfo que han alcanzado los Niños Cantores de Viena» en capital de México, nos llegan y trasladamos a nuestros lectores. El debut fué el 9 en el gran teatro Alameda» que acomoda 3.800 personas. Los asientos a $3 y$2, se agotaron, ya desde el día 7 quedaron vendidas todas las numeradas a $2.00. Total de venta 4.000 tickets. El éxito artístico fué completo. El entusiasmo del público desbordante. Y eso que a la misma hora ofrecía un concierto la Sinfónica de México con Chávez de director.

Entre las obras que cantaron figuró «Estrellita» de Ponce y la Habanera «Tu» que fué aplaudidísima. Estarán diez días en México y después seguirán a Puebla, Guadalajara, Tampico, Torreón, Monterrey, Saltillo, San Luis Potosí y otras ciudades para terminar en México y donde actuarán entonces en el Bellas Artes el grande y moderno teatro recientemente inaugurado.

La sección de Música de la Secretaría de Educación contó también como los Niños Cantores en un Festival que celebró. Asistieron más de 2.000 niños y junto a los vieneses cantaron varios coros y pusieron una opereta. Un espectáculo maravilloso.

Los comentarios los harán nuestros lectores.

Instituto Musical «Estrada»

Presentada por este reputado centro de enseñanza escucharemos a la inteligente niña Martha Cuadra de 9 años de edad en un recital de piano que tendrá lugar en la Sala Cristal del Hotel Nacional el próximo martes día 27 a las 5 y media de la tarde. Martha que reune muy serias cualidades en su personalidad musical ejecutará un bellísimo programa que cuenta entre otras la Suite de Piggot, Pieces Gaies de Tscherepnine y Pezzi Infantil de Casella. Este acto es por invitación patrocinándolo el Instituto Estrada que tiene como directora a la distinguida y competente profesora Sara Estrada.

TRADUCEN LA BIBLIA A MIL IDIOMAS

El Encargado de Negocros de Cuba en la Gran Bretaña, Dr. Gabriel Suárez Solar, ha informado a la Secretaría de Estado que hacia la terminación del mes en curso, la Sociedad Bíblica Británica y Extranjera habrá completado la milésima traducción de las Escrituras. En la última sesión anual de la Sociedad celebrada recientemente, se aseguró que en la Casa Bíblica se encontraban especies de 997 idiomas diferentes, a los cuales se había traducido la Biblia.

Se aseguró hace tres días que las dos últimas traducciones que faltaban, para llegar al número 1000, eran las de los idiomas de las razas nativas del Congo belga, la número 999, la de la raza Ngwana, y la número 1000 la de las tribus de Sakata. Esta última traducción ha sido llevada a cabo para satisfacer la petición de la Misión cuyo fin es donar las Escrituras, la Eccleston Hall S. W. de esta capital, para poder cumplir las necesidades de cerca de 70.000 habitantes que radican entre los ríos Kasai y Lukeni, en el Congo belga.

GRAVE INTOXICACION

Luis Rosa Buzán, de 21 años, divorciado, estudiante y vecino de Animas 139, bajos, fué asistido anoche en el tercer Centro de Socorro, de graves síntomas de intoxicación, que se produjo al ingerir bebidas alcohólicas y tomar acto seguido un purgante.

DISTRIBUIDORES DE:
"HOTPOINT"
General Electric Cubana, S. A.
Edificio "La Metropolitana"
Andux, Beltrán y Cía.
Ave. Italia 26
Félix A. Bertrán y Cobo
Neptuno 136
"WESTINGHOUSE"
Cía. Westinghouse Electric de Cuba
San Martín 16 y 18
Ferretería Monserrate
Presidente Zayas 120
"NORGE"
Sucs. de Casteleiro y Vizoso, S. A.
Lamparilla 4
"UNIVERSAL"
Enrique J. Meneses
Cuba 76

Y esto, que formalmente le promete K-LISTO KILOWATT, es una rigurosa verdad. Acogiéndose a nuestra Tarifa Opcional Residencial, puede cocinarse eléctricamente por un promedio de 25 centavos diarios, para familias de seis a ocho personas.

"Cocinar como por Arte de Magia" es a lo que equivale disponer de una cocina eléctrica. Rapidez inigualable — Limpieza absoluta — Resultados perfectos al preparar las comidas, dado el control automático para la temperatura del horno y Retención íntegra de las propiedades alimenticias en todos los comestibles, son otros tantos factores que justifican la predilección, cada vez mas creciente, de que goza la cocina eléctrica en estos modernos tiempos.

Visite cualquiera de las casas que se mencionan en este anuncio para admirar los nuevos y bellos modelos 1937 y

¡MODERNICESE —
Cocinando Eléctricamente!

Cía. Cubana de Electricidad
A las Ordenes del Público

ALTAS Y BAJAS EN EL HOSPITAL «CALIXTO GARCIA»

Director: Dr. M. Costales Latatú, Cirujano de Guardia: Dr. José A. Solís. Médicos de Guardia: Doctores Vicente Toyos y Manuel Táboas.

INGRESOS: Juana González, Pablo Cabrera, Margarita Catá, Juana Bridón, Serafín Llavero, Micaela Mahy, Antonio Martorell, Tiostita Abreu, Gumersinda Fernández, Luis Pérez, Félix Fernández, Rafael Pérez, Dolores Mera, Leocadio Hernández, María Fernández, Benito Cabrera, Heriberto Pérez, Miguel Rosado, Margarita Villafranca, Secundino Gómez, Tomás Aguilar, Domitila Jiménez, Carlos Batista, Paula Tapanes, Concepción Peláez, Modesta Valencia, Josefa Boza, Caridad Sardá, María A. Beyerena, Jacoba Pérez, Rafaela Morales, Augusto López, Julián Nodarse, Mercedes Menéndez, Emma Arias, Rafaela Corcho, Celia Lima, Cristina Pérez, Dora González, Enrique Díaz, Juan de Dios Hernández, Ramón Acosta, Valentín Martínez, Domingo Ortiz, Antonio González, Enrique Morales, Victoria Rojas, Francisco Caluares, Luis García, Gabriel Martín, Antonio Sánchez Dolores Mera, Hervenio González, Lázaro Alpízar, Eustasio González, Cecilio Vilela, Georgina Calvó, José Sánchez, Martha González.

Total: 63 enfermos.

ALTAS: Pablo Miranda, Cecilio Navarrete, Fernando Salazar, Eduardo Diviñó, Lilia Pocuort, Mercedes Benítez, Esperanza García, Cecilia González, Encarnación González, Carmen Hernández, Cecilio Lauret, Rafaela Illarramendi, Rosalía Márquez, Felipe Martínez, María Martínez, Emilio Menéndez, Ramón Mesa, Raimundo Montoto, Amelia García, Silvia Hernández, Ernestina Martínez, Angela Disotuarte, José Pérez, Eugenio Navarro, Cira Fernández, Loreta Fernández, Antonia Sánchez, Luiz Veitia, Anicia Quiñones, Mercedes Naveira, Isabel Amboage, Verónica Suárez, Candelaria Rivero.

Total: 33 altas.

OPERACIONES: Francisco Fernández, Apendicectomía, doctor R. Menocal. Emilio Barceló, Herniorrafia, doctor V. Banet. Ramón Antiga Apendicectomía, doctor Varela, José Timosa, Litotricia, doctor Rodríguez Molina, Eloísa Fernández, Apendicectomía, doctor Solís Suárez. Emilio Barcet, Herniorrafia, doctor V. Banet, María Josefa Rodríguez, Apendicectomía, doctor Banet, Juan García Olave, Uretero-Litotomía (Urgencia), doctor Amador Rojas, Gumersindo Fernández, Esquirlectomía de la tabla externa, doctor Tarafa. Antonio González, Sutura por sección del tendón, (Urgencia, doctor Tarafa.

Total: 10 operaciones.

Radiografías 37; Fluoroscopías: 15; Laboratorio Central: 228 investigaciones.

✝
E. P. D.
EL SEÑOR
Manuel Vidal y González
HA FALLECIDO

Dispuesto su entierro para hoy, Miércoles, a las cuatro de la tarde; la que suscribe su viuda, en su nombre y en el de los demás familiares, ruega a las personas de su amistad se sirvan concurrir a la Capilla de la Casa de Salud «La Purísima Concepción» (Asociación de Dependientes) para de allí acompañar el cadáver hasta el Cementerio de Colón, favor que agradecerá eternamente.

Habana, 21 de Julio de 1937.

MERCEDES BERAZA VDA. DE VIDAL.

Defunciones ocurridas ayer en La Habana

Juan Llanes, negro, 56 años, Corrales 153.

Carlos M. de Calvo, blanco, 48 años, Monasterio 1.

Rafael Muey, s. o. a. amarillo, 38 años, S. Nicolás 79.

Osvaldo González González, blanco, 1 año, H. Mercedes.

Norma Alvarez Valdés, blanca, 18 meses, Lacret 507.

Hilario Borrallo, negro, 10 meses, H. C. García.

Antonio Arche López, negro, 33 años, H. C. García.

Vicente Prieto Barta, blanco, 56 años, H. C. García.

Gregoria López López, blanca, 53 años, Sitios 53.

Miguel Angel Echezabal, blanco, 1 año, H. Municipal.

Soria Alfonso Cabrera, blanca, 20 meses, Porvenir letra I.

Antonio Quílez Illas, blanco, 54 Q. Dependientes.

Antonio Muñoz, mestizo, 74 años, H. Mercedes.

Antonio Pineda Dorado, blanco, 54 años, H. P .Nacional.

Esperanza Díaz Pérez, blanca, 7 meses, H. Infantil.

Remigio López, blanco, 85 años, A. Llansó.

Mario Campos Pineda, blanco, 12 años, H. Municipal.

Mercedes González, blanca, 60 años, H. C. García.

Abelardo Padrón San Martín, blanco, 39 años, J y 11, Vedado.

ENCARCELADOS

El vigilante 1581, José Ballesta, de la Tercera Estación, arrestó a Jaime York, de 44 años y de San Isidro 73, por haberlo sorprendido cuando en el litoral frente al Malecón, se bañaba completamente desnudo, sin tener en cuenta que numerosas familias lo veían. También fué arrestado por el cabo Angel Prado, de la Marina de Guerra Constitucional, Mario Mendoza Mesa, de 18 años, barbero y vecino de Zulueta 26, porque completamente desnudo, se bañaba en dicho lugar. Ambos fueron remitidos al Vivac.

POR ESCANDALO

Sara Díaz González, de 25 años, Olga García, de 26 años, Yolanda González Martínez, de 25 años y vecinas de Crespo 80 y María Fernández Fernández, de 24 años y de Animas 34, fueron arrestadas por el vigilante 1637, R. Montalvo, de la Tercera Estación, por haberlas sorprendido cuando en el domicilio de

ACUSACION

Guillermo Delgado Puentes, ... Magnolia 39, denunció en la Dé... Estación, que la encargada de la ... sa Aurora del Moral, se ha apropi... de $2.75, que le dió el pago del ... quiler de la habitación donde vive ... las primeras, formaban un fuerte ... cándalo.

EMPRESA DE OMNIBUS
Santiago - Habana
CARROS PULLMAN DE LUJO

UNICA EMPRESA EN CUBA QUE SOSTIENE 15 SALIDAS DIARIAS PARA SANTA CLARA, CAMAGUEY Y SANTIAGO DE CUBA.

SALIDAS DE LA HABANA

4.30 A.M. Directo hasta Santiago de Cuba. Rápido.
6.00 A.M. Directo hasta Santiago de Cuba. Rápido.
7.00 A.M. Directo hasta Camagüey.
8.15 A.M. Directo hasta Santa Clara.
9.30 A.M. Directo hasta Santiago de Cuba. Rápido.
11.00 A.M. Directo hasta Santa Clara.
12.30 P.M. Directo hasta Camagüey. Rápido
2.00 P.M. Directo hasta Santa Clara.
3.30 P.M. Directo hasta Santiago de Cuba. Rápido.
5.30 P.M. Directo hasta Santiago de Cuba. Rápido.
7.30 P.M. Directo hasta Santiago de Cuba. Rápido.
9.00 P.M. Directo hasta Santiago de Cuba.
1.15 P.M. Directo hasta Santiago de Cuba. Rápido.
2.30 A.M. Directo hasta Santiago de Cuba. Rápido.

Salón de Monserrate y Muralla, Hotel «Puerta de Tierra». Esta Empresa sostiene relevo de personal cada seis horas, por eso llevan cuatro años prestando servicios sin accidentes.

Reservación de asientos numerados. Puede hacerlo personalmente por el Teléfono M-2266.

ECONOMIA, SEGURIDAD, ITINERARIO FIJO.
NUEVOS PRECIOS REBAJADOS EL 30%

M.E.C.D. 2016

NUMEROSOS NIÑOS, MENORES DE OCHO AÑOS, HAN FALLECIDO SIN ASISTENCIA MEDICA EN MANZANILLO

74 MENORES DE UN AÑO, 32 DE DOS AÑOS Y 46 HASTA OCHO, SEGUN INFORMES OFICIALES

El Dr. Zenón Zamora dicta enérgicas medidas y pide el concurso del Municipio y de la Secretaría de Gobernación. El Jefe del Abasto de Leche reorganiza el servicio. 2,200 raciones crudas

La crisis sanitaria porque atraviesa en estos momentos la ciudad de Manzanillo y que tanto preocupa a los altos funcionarios del Departamento, viene a justificar una vez más el abandono en que siempre han dejado las poblaciones del interior de la República, sin que se aumenten en los presupuestos las indispensables consignaciones para atenderlas debidamente. Estas últimas palabras o parecidas, han sido dichas en más de una ocasión por el Secretario de Sanidad y Beneficencia, doctor Zenón Zamora, quien tiene que luchar contra las enfermedades endémicas que no pudieron expulsar sus antecesores, sin contar con los recursos suficientes para actuar de acuerdo con las circunstancias.

Últimamente el doctor Zamora ha recibido un nuevo informe relacionado con el número de niños fallecidos durante los seis meses anteriores en «La Ciudad de las Moscas», como sus propios habitantes llaman a Manzanillo. Durante ese período de tiempo murieron 74 niños menores de un año de nacidos, 32 de más de un año hasta dos y 46 de 2 a 8 años, sumando un total de 152.

De esos niños según los informes oficiales, puede decirse que 102 murieron sin asistencia facultativa, pues el Ayuntamiento sólo cuenta con los servicios de dos médicos.

Además se ha informado al doctor Zamora que por la falta de laboratorio no existe en la ciudad un verdadero control sobre la venta de leche de vaca, ignorándose si es buena o no para el consumo.

Finalmente se informa que en el Hospital Civil no existe ningún pabellón destinado a enfermos infectocontagiosos, importando unos mil Pesos la adaptación de uno para esa finalidad, sin contar el equipo correspondiente.

Con vista de los anteriores informes, el doctor Zenón Zamora se ha dirigido al Alcalde Municipal de Manzanillo, así como a los ediles del Ayuntamiento pidiéndoles su cooperación, sin pérdida de tiempo, para sanear la población de acuerdo con los recursos con que cuenta el Departamento.

En cuanto al Jefe Local de Sanidad del Término le ha dado instrucciones severas para que proceda a la verdadera higienización de la ciudad, y para que denuncie a los tribunales de justicia a cuantos adulteradores de leche y de otros productos alimenticios existen en el término, etc.

También el doctor Zamora se ha dirigido al Secretario de Gobernación pidiéndole que obligue al Ayuntamiento de Manzanillo a mantener mayor número de médicos municipales, que con el jefe local de sanidad puedan prestar mayor atención a los enfermos carentes de recursos.

La vigilancia del abasto de leche

Los servicios de vigilancia de abasto de leche de vaca en las ciudades de Cienfuegos y Santiago quedarán pronto organizados de acuerdo con los propósitos que guían al Secretario de Sanidad, que con el Jefe de Abasto de Leche, comandante Arencibia, viene prestando atención a ese problema para garantizar la pureza del producto, utilizando, al efecto, los créditos que se han incluído para ese fin en los nuevos presupuestos.

Cumpliendo las instrucciones del Jefe de la Sanidad el comandante Arencibia viene reorganizando debidamente ese importante sector del Departamento, habiendo solicitado los servicios del doctor Rogelio Rodríguez Barquín, actual jefe local de sanidad de Marianao y del letrado José Ignacio Rodríguez, para encauzar la vigilancia sanitaria de la leche, concurriendo, cuando sea necesario, a los tribunales de justicia para mantener las acusaciones contra los infractores.

Hace unos días el doctor Rodríguez Barquín celebró una reunión con todos los vaqueros radicados en su jefatura de sanidad, explicándoles los beneficios que reportará al campesino el Plan Trienal propuesto por el Jefe de las Fuerzas Armadas, Coronel Batista, así como la necesidad de cumplir lo dispuesto por el Departamento de Sanidad para la producción y venta de la leche de vaca.

El comandante Arencibia nos informó ayer haber procedido a la clausura de la vaquería denominada «Mi Gloria», establecida en San Miguel del Padrón, al comprobar que su dueño, el señor Cristóbal Guillermo, manipulaba la leche que expendía a pesar de padecer de un cáncer en la cara y estar próximo a ingresar en el Instituto del Cáncer.

El saneamiento del barrio chino

Bajo la dirección de los doctores Latour y Antonio Gálvez, Jefes Locales de Sanidad y de Desinfección, respectivamente, continúa el saneamiento de las casas y comercios del barrio chino, habiéndole tocado ayer a la calle de San José, donde se comprobó la existencia de numerosas viviendas habitadas por familias pobres con niños de corta edad en completa promiscuidad con mujeres de mal vivir, ocurriendo estos casos en San José 89, por Manrique, y Escobar 138, por San José, casas de vecindad ambas y a cuyas inquilinas el comandante Serra, de la Policía Nacional, les dió un plazo perentorio para que se mudaran.

En análogas condiciones a las anteriores hallaron los doctores Latour y Gálvez las casas San José 10, taller de lavado de Ricardo Lee; San José números 81, 83 y 86; comprobando en la panadería y dulcería establecida en el número 84 de la propia calle, que los pasteles estaban colocados sobre papeles de colores, prohibidos por las Ordenanzas Sanitarias vigentes.

De lo actuado ayer, el Jefe local de la Habana dió cuenta al Secretario del ramo, doctor Zamora, informándole que la campaña continuará hoy.

Distribuídas las raciones a los pobres

Nos ha informado el Director de Beneficencia, doctor Antonio de la Riva, que se han presentado 7,600 solicitudes para obtener raciones de comida cruda, habiéndose entregado las 2,200 acordadas por el Comité Nacional para la Alimentación y Defensa de los Necesitados, quedando terminada, por tanto, la distribución de dichos talonarios, con los que obtendrán esos alimentos dos veces al mes durante los seis que restan del presente año.

12 atacados de poliomielitis

Atacado de Poliomielitis Anterior Aguda ingresó ayer en el Hospital Las Animas la niña Martha Esquivel Hernández, de un año de nacida y vecina del Lucero, Luyanó, existiendo, con este caso, doce de dicha enfermedad.

En el propio Hospital falleció a consecuencia de Meningo-encefalitis, el niño Alvaro Pérez Rodriguez, de 16 meses de nacido, vecino de Consolación del Sur.

De Paludismo había ayer, en las seis provincias, 3,286 casos y de fiebre tifoidea 289.

Estudios sobre la ciguatera

El Secretario de Agricultura ha informado al de Sanidad que ha designado al doctor Mario Sánchez Roig, Inspector General de Caza y Fauna, para que forme parte de la Comisión organizada por el doctor Zenón Zamora, para realizar estudios sobre la ciguatera en distintas especies de peces.

DOMINE SUS NERVIOS

Cuando los nervios excitados causan dolores de cabeza y otros trastornos nerviosos, Nervina del Dr. Miles proporciona el anhelado alivio. Compre en la botica Nervina del Dr. Miles y pruébela en el acto. Quedará asombrado de los resultados. En pocos minutos calma sus nervios sobreexcitados y pronto recobra Ud. su estado normal. Consiga hoy un frasco y tómela cada vez que se sienta nervioso

De venta en farmacias y boticas.

Mal Aliento

Usando Mi 31 regularmente se contrarresta cualquier mal aliento, causado por negligencia en la higiene de la boca.

También, cuando Vd. sienta los primeros síntomas catarrales, haga gárgaras con la Solución Mi 31 cada dos horas. Así matará todos los gérmenes del catarro y evitará su desarrollo.

La doble efectividad de la Solución Mi 31 permite mezclarla con agua a partes iguales y obtener así doble cantidad de desinfectante con la misma eficacia.

Compre hoy un frasco

65 ¢.

TAMAÑO GRANDE

PRODUCTOS Rexall GARANTIA ABSOLUTA

De venta en las farmacias del letrero Rexall

OMNIBUS "LA CUBANA"

UNICOS EN CUBA CON CARROCERIAS DE ACERO Y CRISTALES INASTILLABLES

6 SALIDAS DIARIAS

TERMINAL EN HABANA: HOTEL NEW YORK, DRAGONES 16 (AL LADO DE LA CUBAN TELEPHONE)

TELEFONO A-7166

SALEN DE LA HABANA

4.30 A. M.—7.00 A. M.—12 M.—3 P. M.—6.30 P. M.—10.00 P. M.

LA SALIDA DE LAS 7.00 A. M. ES HASTA CAMAGUEY

LAS DEMAS DIRECTAS A SANTIAGO

VINO DE CAFEINA HOUDÉ

DOSIS 3 à 6 cucharadas comunes por dia

VENTA AL POR MAYOR

Laboratorios HOUDÉ, 9, rue Dieu, PARIS

AVISO A LOS HEREDEROS DEL GRAL. DON DOMINGO DE ORUE Y MIRONES

Relación completa de los herederos nativos de Cuba, del General de Brigada de los Ejércitos Libertadores del Perú, Don Domingo de Orúe y Mirones, los cuales deben de dirigirse por escrito al Honorable Señor Secretario de Estado, manifestándole sus actuales domicilios, los nombres de sus descendientes actuales, si conservan la ciudadanía cubana y si poseen su correspondiente carta de ciudadanía.

1.—Herederos de Doña María de las Mercedes Felicía de los Dolores de Orúe y Guerrero. 2.—Herederos de Don Alberto Félix de Jesús de Orúe y Fiallo. 3.—Herederos de Don Bernardo Ramón Vicente de Orúe y Fiallo. 4.—Herederos de don Néstor Emilio de Jesús de Orúe y Fiallo. 5.—Doña María de Arúe y Hernández. (Bauta) Hoyo Colorado. 6.—Doña Francisca Orúe y Hernández. (El Cano) Marianao. 7.—Don José Manuel Orúe y Hernández. Playa de Santa Fe, P. B. 8.—Don Enrique Orúe y Hernández, P. de Santa Fe. Punta Brava. 9.—Doña María Josefa Orúe y Hernández. (El Cano). Marianao. 10.—Don Ignacio Orúe y Hernández. (El Cano). Marianao. 11.—Don Ricardo Orúe y Hernández. (El Cano) Marianao). 12.—Don Ricardo Alvarez y Orúe. (La Lisa) Marianao. 13.—Don Amado Alvarez y Orúe. (La Lisa) Marianao. 14.—Don Oscar Alvarez y Orúe. (a isa). Marianao. 15.—Doña Elvira Alvarez y Orúe. La Lisa. Marianao. 16.—Herederos de Doña María Cipriana de la Merced Orúe y Fiallo. 17.—Herederos de Doña Rosa Angélica Petrona Alvarez y Orúe. 18.—Herederos de Doña Ana Luisa de la Osa y Orúe. 19.—Herederos de Don Joaquín María de la Osa y Orúe. 20.—Hederedos de Don Miguel Angel de Jesús de la Osa y Orúe. 21.—Herederos de Doña María Felicia de la Merced Orúe y Hernández. 22.—Herederos de Don Pedro Regalado José de Orúe y Hernández. 23.—Doña María de las Mercedes de Orúe y Hernández. 24.—Don Ignacio José del Rosario de Orúe y Hernández. 25.—Herederos de Doña Antonia María Francisca Orúe y Guerrero. 26.—Herederos de Doña María Belén de Orúe y Guerrero. 27.—Herederos de Doña María Manuela Tecla de Orúe y Guerrero. 28.—Herederos de Don Joaquín María Francisco de Orúe Guerrero. 29.—Doña Rita María Octavia Díaz y Orúe. 30.—Doña María Manuela de los Dolores Díaz y Orúe. 31.—Herederos de Doña María de las Mercedes Díaz y Orúe. 32.—Doña Luisa María Rita Díaz y Orúe. 33.—Herederos de doña María de los Dolores Orúe y Guerrero. 34.—Herederos de Doña María del Carmen Orúe y Guerrero. 35.—Herederos de Don Antonio M. Francisco de Orúe y Guerrero. 36.—Herederos de D. Antono José Muñoz y Orúe. 37.—Doña Francisca Manuela Muñoz y Orúe. 38. Doña Filomena Clorinda Muñoz y Orúe. 39.—Doña Teresa Abrana Muñoz y Orúe. 40.—Doña Mercedes Muñoz y Orúe. 40.—Doña Mercedes Muñoz y Orúe. 42.—Don Ambrosio Muñoz y Orúe. 43.—Don Gustavo Muñoz 45.—Doña Amparo San Román viuda y Orúe. 44.—Doña Sofía Muñoz y Orúe. de Muñoz. 46.—Don Mario Muñoz y San Román. 47.—Don Elio Muñoz y San Roman. 48.—Don Raoul Muñoz y San Román. 49.—Don Oscar Muñoz y San Román. 50.—Don Antonio Muñoz y San Román. 51.—Doña Caridad Muñoz y San Román. 52.—Don José Muñoz y San Román. 53.—Don Luis Muñoz y San Román. 54.—Don Miguel Muñoz y San Román. 55.—Herederos de Don Gaspar Joaquín de Orúe y de Isla. 56.Herederos de Don Ignacio María de Orúe y de Isla. 57.—Herederos de Don Enrique María de Orúe y de Isla. 58.—Herederos de Don Federico de Orúe y de Isla. 59.—Herederos de Don Carlos de Orúe y de Isla. 60.—D. Emilio de Orúe y Zenea. 61.—Doña Sofía de la Caridad de Orúe y Zenea. 62.—Doña Esperanza de las Nieves de Orúe y Zenea. 63.—Herederos de Don Guillermo de Orúe y Zenea. 64.—Herederos de Don Francisco de Paula de Orúe y Zenea. 65.—Herederos de don Gonzalo de Orúe y Laynaz. 66.—Herederos de don Amalia de Orúe y Loynaz. 67.—Herederos de doña Clotilde de Orúe y Loynaz. 68.—Herederos de Doña Rafaela de Orúe y Loynaz. 69.—Don Guillermo de Merry y Orúe. 70.—Doña Adelaida de Merry y Orúe. 71.—Herederos de Don Enrique Bosselmann y Orúe. 72.—Herederos de Don Carlos Bosselmann y Orúe. 73.—Herederos de Don Emilia Bosselmann y Orúe. 74.—Doña María Bosselmann y Orúe. 75.—Doña Georgiana Bosselmann y Orúe. 76.—Don Guillermo de Herrera y Orúe. 77. Herederos de Don Miguel Angel Faría y Herrera. 78—Herederos de Don Enrique Faría y Herrera. 79.—Don Julio Faría y Herrera. 80.—Herederos de Don Rafael Faría y Herrera. 81.— Doña María Faría y Herrera. 82.—Doña Eugenia Estrella Faría y Herrera. 83.—Don Juan Miguel de Herrera y Sotolongo. 84.—Don Pedro Herrera Sotolongo. 85.—Herederos de Don Guillermo de Herrera y Sotolongo. 86.—Herederos de Don Alfonso de Herrera y Sotolongo. 87.—Doña María de las Mercedes Du-Quesne y Herrera. 88.—Herederos de don Miguel Antonio de Herrera y Orúe. 89.—Herederos de D. José Miguel Martínez y Herrera.90.—Don Alfredo Martínez y Herrera. 91.—Don Carlos Martínez y Herrera. 92.—Doña María Martínez y Herrera. 93.—Doña Mercedes Martínez y Herrera. 94.—Don Miguel Antonio Martínez y Herrera. 95.—Doña Sofía Cantero y Herrera. 96.—Doña Esperanza Cantero y Herrera. 97.—Doña Gonzalina Cantero y Herrera. 98.—Don Eugenio Cantero y Herrera. 99.—Herederos de Don Juan Ignacio de Orúe y Vivanco. 100.—Herederos de Don Braulio de Orúe y Vivanco. 101.—Herederos de Doña Isidora de Orúe y Vivanco. 102.—Herederos de Don Salustiano de Orúe y Vivanco. 103.—Herederos de Don Manuel de Orúe y Vivanco. 104. Herederos de Don Francisco de Orúe y Vivanco. 105.—Doña María Josefa de Orúe y Vivanco. 106.—Doña María de las Mercedes Lama y Orúe. 107.—Doña María de la Concepción Lama y Orúe. 108.—Herederos de Doña María Josefa de Orúe y Falcó. 109.—Doña María Inés de Orúe y Falcó. 110.—Don Joaquín de Orúe y Vigil. 111. Doña María de las Mercedes de Orúe y Vigil. 112.—Doña María del Buen Viage Leonor de Orúe y Vigil. 113.—Herederos de Don Juan de Orúe y Palacios. 114.—Herederos de Doña Isabel Justiz y Orúe. 115.—Don Santiago Jústiz y Orúe. 116.—Doña Clementina Eugenia Ruíz viuda de Orúe. 177.—Don Enrique de Merry y Orúe.

Hermosee su Cutis Rápida y Facilmente Con Cera Mercolizada

Cuanta vez usted observe una tez lozana y hermosa, tenga la seguridad que quien la luce, ha completado esa irresistible belleza con la Cera Mercolizada que da a cualquier cutis el máximo de belleza obtenible. La Cera Mercolizada convierte suavemente la capa de piel exterior vieja y descolorida en diminutas e invisibles partículas, eliminando toda impureza cutánea. Así el nuevo, bello y puro cutis aparece claro, de suavidad aterciopelada y con resplandeciente color natural. Descubra la belleza oculta de su cutis con Cera Mercolizada.

Vendo Chevrolet particular año 35, modelo 34, Cerrado, 5 gomas nuevas Goodycars de 6 capas. Garantizado de todo, varias extras. Precio $450.00. Por embarcar, la Agencia da más. verlo «Optica Folch», O-Reilly 92.

ABANDONO

Alvaro Rolo González, de Tamarindo 32, denunció en la Oncena Estación que su esposa Inés María Herrera, abandonó su domicilio sin causa justificada.

EN SU CASA

En el Cuarto Centro de Socorro, fué asistida de lesiones menos graves, María Bellmás Pozo, de Camagüey, de 34 años y vecina de Fomento 33, que sufrió en su domicilio al caerse.

R. I. P.

El señor

CARLOS CANO SAINZ

(Que falleció en esta ciudad el día 23 de Julio de 1936)

Y debiendo celebrarse misas por el eterno descanso de su alma, pasado mañana Viernes a las 8 y 8 y 30 en la Iglesia de la Caridad, (Salud y Manrique), los que suscriben, viuda e hijos, invitan a las personas de su amistad se sirvan acompañarlos en tan piadoso acto.

Habana, Julio 21 de 1937.

Herminia Canales Vda. de Cano; Carlos y Roberto Cano Canales.

CRONICA HABANERA

CUMPLEAÑOS

Una felicitación especial llegará con estas líneas, con motivo de su santo, hasta la lindísima señorita Margot Zúñiga y Reyes, perteneciente a nuestra mejor sociedad.

La señorita Zúñiga, festejando el acontecimiento, tendrá una comida esta noche para un grupo de parejitas en el prestigioso Vedado Tennis Club. Se bailará desde las ocho y media de la noche.

ALFREDO CAÑAL. — Recoge la crónica de hoy una nota de dolor.

Ha fallecido el distinguido caballero Alfredo Cañal y Canteli, personalidad muy conocida de la sociedad, la banca y el comercio así como de la colonia española capitalina de la que era uno de sus miembros más prestigiosos.

El señor Cañal, en la actualidad Presidente de Honor del Casino Español de la Habana, del que fué uno de sus más entusiastas Presidentes, hallábase retraído desde hace algún tiempo a consecuencia de una delicada enfermedad.

Rodeado del cariño y los cuidados de su amantísima esposa, la señora Estela Barrachina y de sus hijos, exhaló el último suspiro en horas de la mañana de ayer.

Su muerte será hondamente sentida entre todos los que lo conocían ya que por su hombría de bien, por su exquisito trato y por su caballerosidad intachable gozaba de grandes afectos y simpatías.

El entierro se verificará hoy.

Y partirá a las nueve de la mañana de su residencia del Vedado, en la calle Diecisiete esquina a K por donde vienen desfilando desde ayer nuestros principales elementos.

Para su atribulada viuda y para sus hijos, los doctores Alfredo y Avelino Cañal y la señora Nena Cañal de Cowley, así como para sus hijos políticos el doctor Alberto Cowley y la señora Cuca Menocal de Cañal, sean estas líneas portadoras de nuestra más sentida expresión de condolencia.

Descanse en paz.

EL ALMUERZO DE HOY.—En el Country Club de la Habana se celebrará hoy un almuerzo de señoras.

Lo ofrece a sus amigas de la sociedad habanera, la bella y bentilísima dama Conchita Morales de García Montes.

Después del almuerzo se jugará bridge.

Tema para la crónica.

MARIA JULIA DE CESPEDES.—Se halla recluída en su residencia del Vedado a consecuencia de una luxación en un pie, la bella señorita María Julia de Céspedes, hija del confrere de «¡Alerta!», Julio de Céspedes y de su gentil esposa Evangelina de la Vega.

Hacemos votos por su pronto y total restablecimiento.

LA BODA DEL VIERNES.—Un acontecimiento social promete constituir la boda de Gaby de la Riva y Hamel, la bella y encantadora señorita, con el apuesto joven Augusto Castro Montejo.

Se llevará a efecto el viernes, a las nueve y media de la noche, en San Juan de Letrán, que lucirá las galas de una decoración floral primorosa obra de la «Casa Trías», el acreditado jardín del Vedado.

Cuanto al bouquet nupcial, bello y elegante, llamará la atención por su novedad y por su chic.

Será una creación «Martín», o sea, una de esas bellísimas creaciones del mago Martín, el conocido florista del jardín «El Fénix».

Por qué esperar para comprar todo cuanto le hace falta en vestidos, sombreros, bolsas, pañuelos, cuellos de lingeria bordados a mano. Infinidad de mercancías propias para regalos de gusto.

Todo esto lo tiene en casa de

MATHILDE CUMONT

Prado 88

A precios reducidos del mes de Julio.

Se han adquirido en E. U. aparatos, maquinarias e implementos de labor para el Instituto Cívico Militar

El Coronel Batista sigue estudiando diversos puntos del Plan Trienal. El Patronato de las Escuelas Rurales examinó varias obras de las que se efectúan para la Escuela de Aplicación

El Coronel Batista —nos dijo ayer el comandante Mariné— invitó a almorzar en su residencia de la Ciudad Militar al teniente coronel Demetrio Despaigne y al Comandante Porras Pita, médicos del Consejo Nacional de Tuberculosis.

Terminado el almuerzo, el Jefe del Ejército y ambos galenos partieron para el Cuartel General, donde trataron ampliamente acerca de los asuntos pendientes del Consejo, así como de la eficaz campaña iniciada para combatir la tuberculosis.

A mediados de la tarde el coronel Batista recibió a varias personas expertas en el campo de la economía, con quienes discutió distintos puntos relacionados con el Plan Trienal.

Regresaron a la Habana

Nos informaron ayer que habían regresado a la Habana, procedentes de los Estados Unidos, los doctores Mario Sánchez Roig y Fernando Aguado Rico, designados por el Instituto Cívico Militar y en calidad de miembros de ese organismo, para que adquieran en aquel país, diversos aparatos, maquinarias, etc., con destino a varios departamentos del Instituto.

La gestión de estos funcionarios ha resultado muy conveniente a los intereses de la institución referida, si se tiene en cuenta que todos los útiles adquridos, representan la última palabra en la técnica moderna sobre la materia.

Aparatos, moblaje, utensilios y maquinaria están siendo instalados convenientemente a fin de que el próximo cuatro de septiembre, fecha en que será inaugurado el Instituto Cívico Militar en su centro escolar de Ceiba del Agua, estén listos para funcionar inmediatamente.

Plantilla

El Cuartel General del Ejército Constitucional ha aprobado y puesto en vigor la Plantilla de Personal civil para la Clínica-Hospital «4 de Septiembre», durante el ejercicio fiscal de 1937 a 1938.

Visita a «Doña Juana»

El Patronato Administrativo de las Escuelas Cívico Militares ha hecho, recientemente, una visita a la finca «Doña Juana», con el fin de inspeccionar las obras que allí se realizan para la Escuela de Aplicación, Instrucción y Perfeccionamiento «José Martí».

El Patronato Administrativo de las Escuelas Rurales Cívico Militares quedó muy satisfecho de esta inspección. Las obras adelantan a ojos vistas y se realizan con cuidadoso celo.

Para septiembre, con motivo de la conmemoración del 4 de ese mes, hace cuatro años, serán inaugurado este edificio que se destinaa la Escuela de Aplicación, Instrucción y Perfeccionamiento «José Martí».

Tribunal de Exámenes

Por párrafo 1 de la Orden General No. 142 el Cuartel General del Ejército de acuerdo con la circular No. 21 s. o. ha nombrado los Tribunales para los exámenes de ingreso en la Escuela de Aspirantes a Oficial.

Detención

El segundo teniente González Pino, jefe del Puesto de Cruces, informó al Cuartel General de la detención de Justo González Cabrera (a) «Caña Seca» que se encontraba rebelde por varios juicios delitos de hurto y cómplice de otros bandoleros. Dicho individuo ha sido puesto a la disposición de los tribunales competentes.

Vacunación gratuíta

La Secretaría de Agricultura de acuerdo con el Cuartel General del Ejército está estudiando la forma de realizar la vacunación gratuíta de todos los animales (cerdos y reses) de los campesinos pobres de la República, a cuyo fin cooperará el Servicio de Veterinaria del Ejército con sus profesionales.

CASUAL

En la casa le salud «La Benéfica», fué asistido de la fractura del pie derecho José Trivín Rivas, de 55 años y de Santa Emilia 17, que sufrió cuando bajaba las escaleras del cine Dora.

Gran Venta Popular de Julio

Interesantes Ofertas en la Sección de Adornos

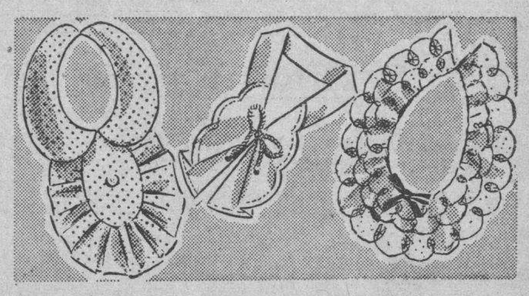

Cuellos *de muselina, en los más nuevos estilos, para adornar vestidos, a* **39 c**

Cuellos *de muselina y encaje, en calidad muy fina y variado surtido, a* **58 c**

Cuellos *de encaje, de seda y de georgette, en amplísima colección, desde* **1.28**

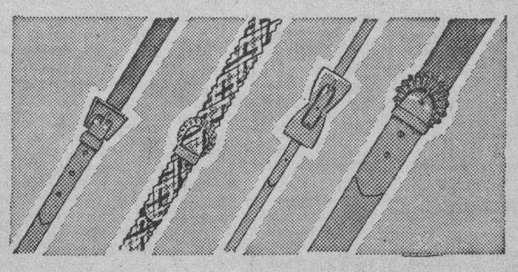

Cinturones *de piel imitada, en gran variedad de modelos, anchos y colores, desde* **12 c**

Cinturones *de charol, en todos los anchos y colores. Modelos nuevos, desde* **18 c**

Cinturones *de cuentas, muy finos, en varios elegantes tonos, a* **2.25**

Flores *de terciopelo, en gran variedad de tonos, rebajadas a* **42 c**

Flores *y* **Rosas** *de seda, de muselina y de terciopelo, en todas las combinaciones, desde* **50 c**

Cintas *para lazos, en todos los anchos y colores, lisas y estampadas, desde* **12 c**

En artículos "DMC", hilos, estambres, etc., contamos con un extenso y nuevo surtido, en todos los tonos. Véalo en la planta baja.

fin de Siglo

san rafael y águila, teléfonos: m-5991-92-93

De los Juzgados de Primera Instancia

Nulo un juicio ejecutivo contra la Compañía Azucarera del Norte.

El Juez de Primera Instancia de Almendares, doctor Manuel R. Zaldívar Cordero, dictó ayer sentencia ante el secretario Miguel A. Sainz Silveira ,en los autos del juicio ejecutivo seguido por Isidoro Benavides y Betancourt contra la Compañía Azucarera del Norte, S. A., declarando nulo dicho juicio y alzándose en consecuencia los embargos decretados contra la entidad demandada.

Pensionado Ramón María Valdés

El Juez de Primera Instancia de Almendares, doctor Zaldívar, concedió ayer una pensión ascendente a $420.00 a Ramón María Valdés, sargento segundo del Ejército Libertador.

Sentencia de divorcio

Con fecha de ayer el Juez de Primera Instancia del Centro, doctor Rubio Linares, dictó sentencia ante el Secretario Manuel I. de la Fuente, declarando con lugar la demanda de divorcio establecida por Agustín Ramón Blanco y Hevia contra Noemí Leopoldina de la Caridad Damas Morejón y en consecuencia disuelto el vínculo matrimonial existente entre ambos.

Revocada una sentencia del Municipal del Oeste.

En el rollo formado para conocer de la apelación establecida contra la sentencia dictada por el Juzgado Municipal del Oeste en el juicio verbal seguido por Crusellas y Cía. contra Suárez y Cía., el Juez de Primera Instancia del Este, ante el Secretario doctor Juan Manuel Macías y Betancourt, dictó sentencia declarando con lugar la apelación, y en consecuencia, revocando la sentencia apelada y condena a la demandada a pagar a la actora $11.06 que le reclama.

Despachada ejecución contra bienes de la Sociedad «El Cafeto», S. A.

En el juicio ejecutivo seguido por Miguel Puig y Santa Cruz Pacheco contra la entidad denominada «El Cafeto, S. A.» el Juez de Primera Instancia del Este, ante el Secretario doctor Juan Manuel Macías y Betancourt, dictó sentencia ayer mandando seguir adelante la ejecución despachada contra los bienes de la demandada hasta hacer trance y remate de los mismos y con su producto pagar al ejecutante la suma de $1,584.01 de principal, más los intereses legales.

Relación de los asuntos civiles turnados ayer.

Exhortos: De Guanabacoa, en relación jurada por Luis Piña, al Norte. De Morón, en accidente a Antonio Martín, al sur.

Nombramiento de Administrador: Adela Fustes y Miranda, al Norte.

Pensión de veterano: Rodolfo Lima Alba, al Norte.

Apelación: Sabatés, S. A. contra Fermín Menéndez, al Sur; Eusebio Astiazaras, contra Eloy Ocariz, al Norte.

Cambio de nombre y adición de apellido: Prósculo Agustín Pérez sobre supresión del nombre Prósculo y adición del apellido Castellón, al Oeste.

Recíproco disenso: Adolfo Molina y María Josefa Ferrer, al Sur.

Adicin de apellido: Berta González Fustes y Caturla sobre adición del apellido de la Cruz a su menor hijo Jesús González Fuentes, al Centro.

Divorcio: Modesta Faife García contra Vicente Marrero, al de Almendares; José Arbelo y Jórge contra Acela Nicolasa Capo y Cordovi, al Este.

DE UN PUENTE

En el centro de socorro del Vedado fué asistido de lesiones graves, Cecilio Vilela Pérez, (a) «Barberán», que sufrió al caerse de un puente de ferrocarril que existe en la calle A, víctima de un vahido

M.E.C.D. 2016

DIARIO DE LA MARINA

(S. A.)
FUNDADO EN 1832.
(Dirigido hasta 1919 por D. Nicolás Rivero y Muñiz)
DIRECTOR: Dr. JOSE I. RIVERO
ADMINISTRADOR: D. CELSO GONZALEZ
Domicilio Social: PASEO DE MARTI, número 103
Joshúa B. Powers, Ins. 220St. 42nd. St. New York City

Editado por la Cía. DIARIO DE LA MARINA. (S. A.), cuyo programa consiste en la defensa de los intereses generales y permanentes de la Nación cubana, de los especiales de la Colonia Española establecida en la misma y de la unión y armonía entre los diversos elementos que conviven en el país. Art. 1o. de los Estatutos.

TELEFONOS DEL DIARIO

Dirección	M-2356
Administración	M-7911
Suscripciones	M-7911
Quejas	M-7911
Clasificados	M-7915
Jefe Redacción	M-1287
Redacción	M-7913
Sports	M-7912
Ag. Guanabacoa	XO-1584

PRECIOS DE SUSCRIPCION

	Territorio Nacional	Extranjero	Países Fuera del Convenio Postal
Año	$ 13.50	$ 17.00	$ 20.00
Semestre	7.00	9.00	11.00
Trimestre	3.75	5.00	6.00
Mes	1.30	—	—
Dominical Semestre	—	5.00	7.00

EDITORIALES

Las defraudaciones y sus causas

En una de las zonas fiscales de esta capital se han descubierto fraudes de importancia.

Como todo el mundo sabe, no se trata de nada nuevo; pero eso es, precisamente, lo peor del caso.

Frecuentemente se registran delitos de igual naturaleza, siendo de suponer que son más los que pasan inadvertidos que los que se descubren.

Y no ya por lo que naturalmente quebrantan el prestigio de la Administración, sino por lo que en el orden material representan de pérdida para el erario público, hay que reprimirlos con saludable energía.

A dos causas obedecen esos delitos: a la funesta práctica de proveer de cargos burocráticos, aun los de mayor responsabilidad, con miras a complacer a los políticos, y a la mezquindad con que se retribuye a los funcionarios y empleados que manejan fondos.

El personal reclutado en las clientelas políticas que nutren las filas de la burocracia, necesariamente tiene que carecer, por lo general, no sólo de técnica, sino de todo lo que además se requiere para el desempeño de una función pública y especialmente de moralidad.

Casi desde la instauración de la República ha venido resintiéndose de eso la Administración. Pero nunca tan gravemente como a partir de la caída de la dictadura machadista, porque primero la invadieron revolucionariamente millares de opositores a aquel régimen, en su mayoría ayunos de los más elementales conocimientos administrativos, y recientemente, millares también de políticos subalternos sin preparación para los cargos, a quienes se favoreció con las llamadas «compensaciones».

Tal sistema de encasillamiento burocrático bastaría, de por sí, para perturbar la Administración y corromperla, pues lógica y naturalmente no puede dar otros frutos que el desorden y la corrupción; pero ésta se deja sentir más, con incalculable perjuicio para el fisco, por el hecho de hallarse mal retribuído el personal de las oficinas recaudadoras, como todo el que realiza una función de responsabilidad, de la cual depende, las más de las veces directamente, el resultado de las recaudaciones.

Mientras esto y aquello ocurra, habrá fraudes, y más cuando, por otra parte, en definitiva quedan sin el debido castigo aunque se descubran y sus autores lleguen a ser condenados; porque más o menos pronto logran salir de Presidio—si en él llegan a entrar—por efecto de las amnistías que tanto se prodigan y en las que imprudentemente son incluídos esos delitos y hasta otros peores contra el propio Estado, cuya situación financiera tiene que ir, naturalmente, de mal en peor, cosa que no ven o no quieren ver los gobernantes.

Como lo pretendió en vano el ingeniero señor Montoulieu a su paso por la Secretaría de Hacienda, hay que hacer una revisión del personal burocrático, al menos del que presta servicio en las oficinas recaudadoras y del que desempeña funciones de responsabilidad; hay que separar la política al uso de la Administración; hay que establecer, después de limpiar a ésta de lo malo y lo inútil, escuelas especiales para las carreras administrativas, del tipo, por ejemplo, de las que, atendiendo a las mismas razones que aquí lo imponen imperativamente, se establecieron en España con magníficos resultados; hay que asegurar el ingreso a los alumnos salidos de esas escuelas, en vez de preterirlos, como ocurre con los egresados de la Diplomática y Consular; hay que respetar de hecho la inamovilidad y conceder los ascensos por métodos rigurosos; hay, al mismo tiempo, que fijar sueldos que permitan al empleado vivir con decoro y estar libre de la tentación de ser infiel en el desempeño de su función, al sentirse apremiado por necesidades propias o familiares.

Acaso se diga que el programa que proponemos es demasiado amplio y que se tropezaría con ingentes dificultades para cumplirlo íntegramente; pero sin duda puede cumplirse de inmediato, en su parte más esencial. Procédase a la revisión limitada, y para complacer a los políticos, resérvense los puestos que no son de responsabilidad y no requieren conocimientos técnicos; dótense con toda la amplitud posible los cargos de cuyo honesto desempeño dependen las recaudaciones fiscales, cosa factible mediante la supresión de plazas innecesarias, que las hay en abundancia en todos los departamentos; adóptese, además, la norma de no perdonar nunca el fraude, y así quedará, si no cortado de raíz, sí aminorado mucho el mal que nos sugiere este comentario.

El vuelo Pan-Americano

SE va aproximando a una halagüeña realidad el vuelo panamericano con que, bajo los auspicios del gobierno de Santo Domingo, de Cuba y de la Asociación Colombina, se ha de propiciar el proyectado Faro de Colón. Ha de ser un noble mensaje de confraternidad que ha de unir más estrechamente a todas las Américas, bajo la inextinguible y protectora luz del magno monumento.

Todo en él evocará la insuperable empresa del Descubrimiento; la fecha —Día de la Raza— en que se ha de iniciar el vuelo; los nombres de los aviones de expedición que se llamarán, respectivamente, «Santa María», «La Niña», «La Pinta» y «Cristóbal Colón», y el gigantesco Faro, con el cual el Almirante descubridor ha de guiar las naves que surquen las mismas aguas desfloradas por sus galeones.

Ha de ser un piloto cubano, el Teniente Menéndez, quien desde la «Santa María», conduzca la expedición. El fué, también, el primero que llevó a la nación progenitora triunfalmente un saludo y un mensaje de cordialidad. Un piloto de Santo Domingo, ha de guiar otro de los aviones. Y ha de ser desde aquella Isla que Colón llamó «La Española» y que él quiso con tanta predilección, desde donde ha de salir la flota mensajera hacia las demás tierras descubiertas por el audaz navegante genovés.

Los pueblos americanos pagan con este vuelo y con este monumento la sagrada deuda de gratitud que, desde tan luengos años, tenían contraída con el descubridor. No fué éste muy afortunado en el galardón moral que por su prodigiosa hazaña recibió. Américo Vespucio le usurpó el nombre que le correspondía al Continente. Sus restos mortales anduvieron peregrinando por los mares reiteradamente y sin reposo. El lugar de su nacimiento ha sido traído y llevado con acaloradas controversias. Hasta su nombre ha sido motivo de vivas discusiones y polémicas. Ya es hora de que los pueblos americanos resarzan a su memoria estas vicisitudes póstumas y le prueben su gratitud con un monumento digno de él; con un monumento en cuya erección participen todos ellos y que los una bajo una misma evocación.

Bulle hoy en todas las Repúblicas del Continente, un intenso espíritu panamericanista. Se tiende con persistente ahinco a la unidad o a la unificación panamericana en la cultura, en los vínculos económicos, sociales y raciales. Para su realización ha de ser indudablemente, de poderosa eficacia, el proyectado monumento a Colón. En él se ha de grabar, con él se ha de simbolizar esta unidad panamericana. La memoria del descubridor, rebasa todos los lindes nacionalistas y todas las diferencias étnicas. Abarca todo el vasto Continente que él encontró.

Para que la evocación colombina sea más general y popular y para que el monumento alcance la magnitud que merece, se hará en los distintos pueblos de América, una emisión de sellos conmemorativos de la hazaña descubridora, que se irán propagando y repartiendo en el citado vuelo pan-americano.

La misma grandeza de esta empresa colombina ha ido aplazando su realización. Pero en este asunto como en otros que parecían sueños, el verbo se está haciendo carne. ¿Quién tropezó con mayores y más obstáculos para el suyo que Cristóbal Colón? Y, sin embargo, ahí está cuajado en la inmensa extensión de un Continente. Ni Cuba ni Santo Domingo han cejado ante las dificultades que han encontrado en el camino del Faro de Colón. Y hoy, con la cooperación de todas las Repúblicas americanas, que ha de redoblarse, de seguro, va derechamente hacia él, con el vuelo que está ya próximo a emprenderse. El gobierno cubano y el dominicano propician desde la prensa, desde el folleto, desde todo medio de publicidad, el éxito más feliz del vuelo y del monumento. El panamericanismo ha de responder a esta labor con aquel celoso afán con que se está desenvolviendo e intensificando.

EL CABALLO DE PASO

El chalán, que es un negro musculoso y garboso
se sienta en la enchapada montura de cajón,
destacándose su albo pantalón, primoroso
sobre la crespa y suave brillantez del vellón.

El potro, grácilmente, gira activo y brioso
con un juego de riendas o un golpe de talón,
se cumbra, cabriolea, se revuelve nervioso
y golpea los suelos con aires de matón.

Curva el crinado cuello con viril elegancia,
como si contuviese su fuerza en su arrogancia
dócil a los manejos del vivo amansador;
que de gran jipijapa y poncho entrelistado,
alborota la calle con el paso golpeado
del potro que camina como un conquistador.

José GALVEZ.

RECETARIO

Arsenal de teorías. Hoy se cree que el cruzamiento elimina toda tendencia al cáncer. ¡Lo de siempre, se dice!

¿Qué produce el cáncer?

—Comer carne—dicen los vegetalistas, algo tocados del chirumen.

No debe ser así porque se hubieran extinguido ya los esquimales, que se alimentan sólo o principalmente de carne, y muchos argentinos o australianos.

Las vegetaciones no se libran del cáncer. Ni se libran vacas y caballos que sólo se alimentan de vegetales.

El hambre que hoy sufre España de carne no producirá tampoco el cáncer. Cuando la guerra mundial el hambre en Alemania disminuyó la diabetes y la gota; pero los tumores siguieron su marcha triunfal.

¿Es hereditario? Dicen los científicos que sí y que no.

—¿Es contagioso? No lo es, no se pega.

Véanse las conclusiones a que ha llegado el gobierno de la Gran Bretaña.

1a. La causa radical de la ocurrencia del cáncer está oscura.

2a. Estamos muy lejos de decir cómo puede ser evitado.

3a. No se puede expresar opinión sobre si es o no hereditario.

4a. No se tiene criterio que exponer con respecto a la selección de alimentos.

5a. No se puede expresar un juicio favorable de alguna droga o preparación.

En medio de tanta negación y oscuridad, la estadística lanza un rayo de luz.

Nos dice que hay climas más favorables al mal que otros, según nos aseguraba también el doctor Goyanes. Nos dice que es enfermedad de ricos y saludables y una excrecencia de la civilización.

Nos dice que los escrúpulos sanitarios, balneación, cuidado dentario, lugares salutíferos, buena cocina, etcétera, de la vida moderna, no son preservativos. Hay menos tumores en los distritos sucios industriales y en los barrios indigentes que en los lugares de moda como Clifton y Bats, en Inglaterra.

Nos dice, lo que no es poco, que es mejor comer manjares indigestos que los refinados y predigeridos, para evitar la constipación, puerta de entrada.

Es sabido que un gastrónomo no sufre de estreñimiento. La razón es fisiológica. La grasa comida apenas produce bolo alimenticio, por lo que el residuo intestinal resulta insuficiente para dilatar el intestino y provocar el reflejo evacuador o peristáltico; la digestión necesita mucha agua que principalmente suplen alimentos groseros; sin humedad el residuo se adhiere a las paredes y la expulsión se dificulta, de donde la utilidad de los lavados repetidos con agua, lo que hoy está muy en boga para impedir las auto-intoxicaciones, véanse los anuncios franceses. Y naturalmente, el bolo seco lesiona el intestino y por el resquicio es posible que se cuele el morbo.

¡Golfo profundo de confusiones?

Véanse distintas teorías sobre otra enfermedad, el beri-beri, que si hay alguna cierta la lógica nos dice que las otras han de ser falsas.

1. Teoría de Gelpke.—Que la enfermedad es debida a un pescado seco infectado de trichina.

2. Teoría de Grimm.—Que es causada por la ingestión de un pescado infectado.

3. Teoría de Miura.—Que es causada por la ingestión de cierta clase de pescado crudo.

4. Teoría de Ross.—Que es debida a un envenenamiento arsenical.

5. Teoría de Takakis.—Que es causada por el agotamiento de nitrógeno.

6. Teoría de Grogner.—Que es debida a una hemameba.

7.—Teoría de Braddon.—Que es causada por la ingestión de un organismo específico que crece en el arroz enmohecido.

8. Teoría de Hose.—Que es debida al arroz morboso.

9. Teoría de Mauson.—Que es debida a un germen del lugar (tierra piso, casa) que destila una toxina volátil o fija y del que la inhalación o la ingestión causa la enfermedad.

10. Teoría de Laurent.—Que es causada por insuficiencia de grasa en la dieta.

11. Teoría de Trentrein.—Que se debe a un envenenamiento por un oxalato.

12. Teoría de Pekelharing y Winkler.—Que es debida a un coco liquifaciente blanco, que requiere repetidas introducciones.

13. Teoría de Hamilton Wright.—Cierto bacilo específico que yace durmiente en ciertas localidades.

14. Teoría de Tzuzuki.—Un diplococo de la orina: el micrococo beriberi.

Supongo, lectores, que habréis quedado tan enterados como yo.

No son menos numerosas, y lo numeroso es equivalente a contradictorio, las teorías sobre los tumores.

Gabriel CAMPS.

LIBROS

REVISTA DE TUBERCULOSIS

Hemos recibido el segundo ejemplar de la «Revista de Tuberculosis», así como un suplemento de la misma, que trimestralmente edita el «Consejo Nacional de Tuberculosis de la República de Cuba».

Este valioso documento, exponente de cuanto en Cuba se trabaja en pro de la Ciencia y de la Humanidad, es de un valor inestimable para los técnicos y para los legos conscientes del azote que constituye la llamada «peste blanca».

Enriquecen el texto de este ejemplar, firmas tan valiosas como las de los doctores Juan J. Castillo, Francisco J. Menéndez, Luis de la Cruz, Antonio Navarrete, Indalecio Aranda Oscar Esparza, con sus memorias y trabajos originales, y colaboraciones de otros valiosos prestigios de nuestra Medicina, como los doctores Ernesto Arias Rodríguez, Carlos F. Barroso, Luis Ortega, H. Faz Tabío, José A. López Martínez, Manuel Infante, José L. Llorente, Julio Morera, Guillermo Pujadas, José F. Ferrer, Rafael Setmanat, ec. etc.

Todos hombres de ciencia que, en sus clínicas, hospitales y consultas van recogiendo, pacientemente, el historial de las enfermedades para dar a conocer sus experiencias y aplicarlas al bien de los demás, bien merecen que les dediquemos un aplauso de gratitud pública.

También hemos recibido un interesante folleto del Dr. Ernesto Arias Rodríguez, que en la «Revista de Tuberculosis» colabora con un brillante trabajo acerca de la «Neumopatía supurada». En ese folleto trata el doctor Arias Rodríguez de «La tuberculosis y sus distintas formas de adquirirse», conferencia ofrecida en la Sociedad de Estudios Clínicos del Hospital «Calixto García», que merece difundirse para general conocimiento, como toda obra de beneficio público.

COGIDO EN EL BRINCO — *Por Roseñada*

«No pagarán un centavo al dragado de Cárdenas»

—¡Conque te querías colar, sinvergüenzón...!

Epistolario de OTEYZA

EX LIBRIS LUIS DE OTEYZA

Sr. Max Haas,

Nueva York.

Muy señor mío:

Se reirá usted si le digo que la más atroz de las maldiciones gitanas es la de «¡Así te parta un rayo!» Y tendrá usted sobrada razón para reirse, pues que un rayo le ha caído, dejándole tan entero como estaba. Ni le partió ni le produjo grandes deterioros siquiera. Libró usted del trance con un par de leves quemaduras sólo, que no fué el rayo, además, quien se las hizo.

El rayo se limitó a fundirle la metálica montura de sus gafas y su no menos metálico reloj de pulsera, siendo estos metales en fusión los que le abrasaron la piel de la muñeca y de la frente. Pero el rayo, propiamente dicho, apenas si le causó un ligero aturdimiento, del que logró salir usted antes de llegar al Hospital a donde le conducían, supongo que para hacerle la autopsia.

Y de que a usted le cayó el rayo no cabe duda, porque está plenamente demostrado con prueba testifical. Son varios los testigos que les vieron descender, respectiva y simultáneamente, al rayo de las nubes y a usted del autobús de Crotona Park, yendo a reunirse ambos junto a la barandilla que circunda la Cottage Place. Vieron también que usted se quedaba en el suelo y que el rayo se perdía entre los árboles. Visto todo lo cual, pensaron que el rayo había matado a usted y que se escapaba como un **gangster** cualquiera.

Pero, sí sí... Usted estaba más vivo que la mayoría de los espectadores, entre los que hubo algunos que quedaron medio muerto del susto, y el rayo lo que hizo fué rebotar, por haber dado contra tan recio obstáculo cual su invulnerable persona constituye. Y ¡no acabó ahí la cosa!

Después vino lo más grande. Me refiero a las declaraciones que inmediatamente hizo usted a la Prensa. Esas declaraciones reveladoras de que tiene usted el cerebro tan rudo como la parte externa de su organismo. Ha dicho usted que proyectaba «exhibir en público su experiencia», sin comprender que eso resulta imposible. Desde luego que usted estará dispuesto a dejar que le caigan rayos encima, ya que, prescindiendo del reloj de pulsera y usando gafas con montura de caucho, nada le puede pasar. Pero ¿y los rayos?... Los rayos no creo que estén dispuestos a tropezar con usted. ¡Temerán ser ellos los que se partan!

Pues usted, señor Haas, por muy a la orilla del Hudson que naciese, resulta digno de haber nacido en las estribaciones del Moncayo, de donde era aquel mi compatriota y su competidor, que fué cantado con la copla siguiente:

«Un baturro se cayó
al barranco, de cabeza,
y si no es por el sombrero...
¡Hubiese roto una piedra!»

Pero aun cuando se le frustre su propósito de ganar dinero en la referida forma, tiene usted un magnífico porvenir. ¡Dedíquese a la política! Tal como se ha puesto la lucha de los partidos en todo el mundo, sólo puede resistirla quien merezca realmente que se le aplique la ponderativa frase de «A ése no le mata un rayo...» Y visto está que «ése» es usted.

Felicitándole porque posee condiciones tales, quedo de Ud. atento s. s. q. e. s. m.

Luis de Oteyza

La Habana, 21 de Julio de 1937.

BROMAS Y VERAS

Mientras el hambre...

Hace pocos días dijimos cómo en Cuba, caricatura de un Estado, se hacían las leyes mal, su reglamentación peor, con abundancia de nebulosidades y, luego, cada departamento del Gobierno se encargaba de su incumplimiento o de su interpretación caprichosa.

No sé si la Comisión del Servicio Civil habrá advertido su disposición al exigir el certificado de nacimiento como prueba de cubanidad, en lugar de la Carta de Ciudadanía. En cambio en la Hacienda, exigen «ahora» la Carta de Ciudadanía. En la Hacienda y en la Comisión del Servicio Civil hay dos cubanidades distintas.

Y así en todo. Por ejemplo, la Secretaría del Trabajo, muestra magnífica de Estado Independiente, donde se gobierna y aun se legisla aparte del resto de la República, con ocasión del Decreto 1024, tan funestamente puesto en vigor, la Secretaría de los trabajadores, que persigue a los patronos hasta ver cómo logra que no quede uno y que los trabajadores se mueran de hambre, ha «dispuesto», por sí y ante sí, a espaldas de lo dedecretado, que se sustituya a los extranjeros por mujeres. Y menos mal que sólo ha exigido que se sustituya a los extranjeros «solteros».

Pero es el caso que el Decreto no establece «extranjeros» ni «nacionales»; establece «hombres», para dar paso a las «mujeres». Y como afecta sólo a los españoles, porque ninguna mujer querrá ir a vender fruta a un puesto de chinos, ni cabe en ninguna tienda de «retazos», polaca, porque los polacos tienen la habilidad de no necesitar empleados (todos son familia o «socios») resulta que se crea para esos «solteros» españoles, que eran ideales candidatos a la paternidad cubana, el siguiente problema que el Secretario del Trabajo no resuelve:

Que han de convertirse en «carga pública», quieras que no, porque no pueden ir a ocupar otros empleos, a «virtud» (¡menuda virtud!) de la ley del Todos por Ciento. Que no se les envía al lugar de su destino, ni ahora que no debiera hacerse ni se les envió antes que pululaban hambrientos, con sus familias cubanas, por las calles. Que, pues, no pueden irse, ni quedarse, ni esa gente joven ha de avenirse a ser carga pública y a morirse al sol, secándose como una pasta, tienen que defender la vida por ley superior a todos los decretos humanos, y los tendremos destruyendo toda la obra de la legislación social, ofreciéndose por menos dinero y compitiendo ruinosamente en el trabajo o, peor aún, dedicándose a los negocios inconfesables de las drogas y vicios o, peor todavía, al bandolerismo con todos sus matices. Porque hay hombres de «pelo en pecho» que no se van a conformar con que una sociedad los acorrale, más estúpida que cruelmente, y se revolverán como fieras en uso de un perfecto derecho que viene de más alto que el de los códigos.

Esto sin contar con que toda profesión exige aprendizaje y que no se puede establecer el disparate de que, por el Decreto 1024, toda mujer inexperta puede sustituir a cualquier hombre soltero por experto que sea; como es una enormidad imponer que, por la Ley del Todos por Ciento, cualquier nativo bisoño puede ocupar el cargo de un extranjero experimentado.

Para llegar a esa «nacionalización» del Trabajo, tanto por la ley como por el decreto que nos ocupan, sin destruir principios de Derecho tan fundamentales como el de la propiedad (porque, o el Trabajo es una propiedad, o no lo es la finca urbana; y por algo se empieza) no hay más camino que el de abrir las puertas del aprendizaje a los nacionales.

Porque un país como éste, que recibe y absorbe las inmigraciones sin límite y que no llama, como hizo con los españoles, sino que trae brazos, pagándoles pasajes, como ocurre con los antillanos que ahora se echan inconsultamente, no tiene, fundamentalmente, problemas de desocupación. Y lo prueba que un ingenio pide 500 braceros, le mandan treinta, al otro día no queda ni uno, y las Bolsas de Trabajo sólo ofrecen mecanógrafos, oficinistas, taquígrafos, etc., porque son labores que cree la gente que puede hacer cualquiera y, además, labores cómodas.

Para una labor de nacionalización como esa, sin destruir los fundamentos sociales del Derecho, no había más medio que establecer la obligación de admitir «únicamente» aprendices nativos y nacionalizados. Así, automáticamente, en un plazo de diez o veinte años, quedaría todo el Comercio y toda la Industria servidos por cubanos y éstos en competencia ventajosa con todo extranjero, pues únicamente puede competirse con la suficiencia personal para el trabajo, si no se quiere destruir la riqueza.

No se ha hecho así y las quejas son unánimes. No hay más que preguntar a los patronos cubanos. Las industrias y los comercios sufren toda suerte de tropiezos y el daño de éstos va en beneficio de quienes supieron burlar las leyes, en daño de la sociedad y para corrupción de las mismas disposiciones que tienden a establecer una mejor justicia y disciplina sociales.

Y todo porque no hay orden, ni método, ni conocimiento profundo de las materias que se tratan, ni previsión para las consecuencias de las resoluciones.

Y de que en Cuba no hay desempleo, el terrorífico fantasma de otros países, lo demuestra cualquier Departamento del propio Estado. Por ejemplo, Educación: cualquiera podrá demostrarnos que hay maestros sobrantes. Son legión los que piden aulas. Pero todos quieren aulas cerquita de casa, si posible que no haya que coger la «guagua». Ir al campo, a la sierra, ninguno. Y mientras sobran maestros en las ciudades, el campo vive analfabeto porque nadie quiere ir a él a darle enseñanzas.

Por tanto, mientras el hambre obligue a los maestros al campo, y a los braceros nativos a cortar caña, no tendremos desempleo ni tampoco legisladores con aptitudes para sus altas funciones.

Y, por ende, tampoco tendremos Estado.

Joaquín ARISTIGUETA.

A TRAVES DE LA VIDA

VER CLARO

Rara es la conversación en que su interlocutor no le dice, en apoyo de su aserto y como argumento incontrovertible:

—Porque yo soy un hombre que ve muy claro.

Y no obstante, no hay más que fijarse en la generalidad de las personas para advertir que la mayoría ve dificultosamente; el que no es miope (por exceso de vista) es présbita o la tiene corta o es tuerto o medio ciego. Esto lo comprueba el gran número de establecimientos de óptica que hay en la Habana y hasta en todo el mundo. No hay tienda, que entre barómetros y termómetros (que marca cada uno la temperatura que más le agrada) no hay tienda, repito, que no posea un apartado, un tanto misterioso, semioscuro y nigromántico, para reconocer la vista al que se presta a ello y, naturalmente, para venderle el mayor número de gafas, espejuelos y cristales, montados como se quiera y que regulan la vista tal como uno debe tenerla.

Así, pues, el individuo que ve «muy claro» es porque usa cristales ajenos propios por su fuerza superior o es miope, como dije antes, porque tiene «exceso de vista» y «se pasa».

Hay que usar la vista conveniente, ni mucha ni poca, y para ello se debe acudirse sino a las casas respetables donde son incapaces de darle a usted unos cristales de cuatro «dioptrias» (palabra que no sé a qué idioma pertenece) cuando con tres tienen más que suficiente. Si la percepción viera la fuerza de los cristales, no había más que comprar unos bien graduados para ver, con más claridad que los demás, la marcha y desenvolvimiento de las cosas que ocurren.

Hay que tenerles miedo a esos individuos que usan de ciertas artimañas para hacer que el «paciente» crea que está perdiendo la vista y que va a quedarse ciego si la buena Fortuna no le depara aquel docto especialista que hace el milagro de darle más vista de la que en realidad necesita.

Pero aparte de ese juego de saltimbanquis, hay, sin duda alguna, muchas personas que no ven más allá de su nariz, y todas esas que dicen que lo ven muy claro están más turbias que las aguas de nuestro acueducto.

¿Quién puede decir que ha visto claro, ni una sola vez, en todo lo que nos ha pasado y aun en todo cuanto ha ocurrido en el mundo?

Hasta los augures profesionales que en toda época han sentado cátedra sin reparar en sitio ni auditorio, por la sola gloria de predecir, después de cimentar profunda y misteriosamente los sucesos que han dejado atónitos a todos y que el «orador» explica, cual nuevo Schopenhauer, como la cuádruple raíz del principio de la razón suficiente».

La experiencia nos ha vuelto un tanto descreídos, y de todos los que blasonan de esa clara vista que les permite percibir lo que a los demás no se les alcanza, hacemos ya poco caso y nos retiramos convencidos de que debe haber muchos ópticos que dicen a sus numerosos clientes, que con los cristales de que los han provisto, no hay sentimiento tan bien oculto que ellos no puedan conocer.

Ha habido muchas personas, bien versadas, como son todas las que juzgan estas materias, que no hayan repetido frases atribuídas al propio Napoleón o algún otro héroe de menor cuantía, pero todos, al fin, han confesado, en el seno de la honradez y la confianza, que siempre han estado equivocados.

Hay que recordar a don Tomás Rodríguez Rubí, cuando dice en su graciosa comedia «La Familia»:

Que con lentes o sin lentes
Los ojos de usted ven tanto
Como los ojos de un puente.

Héctor DE SAAVEDRA.

PAGINAS DE LA CONTIENDA

UNA FLOR

Hidalga, noble, incomparable tierra española, nadie agotará en tu entraña la vena siempre henchida de tus generosidades.

En las páginas áureas que los caudillos y los soldados tuyos superponen al volumen tenebroso y terrible que escriben tus traidores, acaba de prenderse una de las más claras, de las más gentiles, de las más gloriosas.

Ha sido el Caudillo quien la dictara y rubricara en el tono altísimo y con el rasgo firmísimo de su corazón y de su mano:

—Serán libres y volverán a su patria...

—De las torturas del infierno rojo, pasando por el alivio de la cárcel salmantina esto es lo más venturoso que en la vida pudo sucederme —viene a declarar el inglés Bernard Thomas.

Y su compatriota David Mirisk añade:

—Cuando vuelva a mi hogar contaré cómo se vive en la España de Franco... Y diré mi experiencia a cuantos quieran formar en la Brigada Internacional...

Como estos dos ingleses, otros veintiseis; y otros tantos franceses, algunos belgas tendrán ya bastante que relatar de éste su avatar sinnico en las maravillosas y hoy convulsas tierras hispanas.

Luego del caos, la luz. Luego de la carroña, la purificación. Luego de la condenación, la vida.

—Serán libres y volverán a su patria...

Hemos visto la prieta fila de hombres de la más degradante esclavitud. El mundo rojo vuelca sobre España inmortal la más varia y desconcertante tipología: junto al Calibán simodo huguesco el shakespeariano Ariel: junto a la testa de Rembrandt, el cráneo de Lombroso. Dos o tres cabezas rubias impresionan por su juventud; se escapa de ellas un destello simpático de malaventurada fuerza. Seguirán creyendo muchachos la mentira trágica, sanguinaria, aplastante que hizo vibrar sus cerebros como un vino infernal. Olvidarán que no fué de redención y humanidad sino de odio y destrucción la empresa a que los aherrojaron... Creemos que ninguna de esas manos que han tomado el óbolo del perdón de la España verdadera han roto vidas, hogares y amores de honradas gentes de España a quienes no debían ni el cruce de un mirar. Por qué habían de hundirlas en la muerte?

Manos de soldados nacionales tendieron en las suyas —que ojalá guarden lealtad de hombres— cigarros para el ansioso devanar de planes y recuerdos; dinero para el deconcertante repatriarse. Manos de mujeres españolas cosieron y pusieron en las nuevas ropas nuevas con que limpiar y humanizar la presencia...

A ellos, que fueron traídos por el exterminio, ruina y despojo de España, que sienten las justas y santas libertades, se les dió en cambio la riqueza suprema del perdón, el tesoro más apreciable de la vida.

Se los dieron España, su Caudillo, sus soldados, sus mujeres... Y sus niños también; única y bellísima guardia que sólo con el arma de sus manos abiertas y tendidas les cerró todo en la frontera.

Para la solemnidad de esta ceremonia de vencedores y vencidos, el bueno y legendario estilo cristiano hispano, dió Vizcaya su luz de otoño bruñido; dieron los asistentes el grave silencio de su nobleza, y la dama de España dió la sublime gracia de su poesía maternal: la esposa del comandante Troncoso puso en las manos de un ex-prisionero francés el don leve y palpitante de un pensamiento de jardín español. ¿Simbolismos? Se nos ocurren muchos ante el madrigal inefable y mimado de la española dulce y gentil, dama que no quiere saber de rencores ni amarguras en el gesto y que, en instintivo arranque de sabiduría generosa, parece aconsejar a la Francia enemiga a quien devuelve su hijo:

—Medita... Medita...!

Agustina de SOUSA.

RAREZAS DE INGLATERRA

No todo el mundo sabe que el Rey de la Gran Bretaña recibe anualmente una libra esterlina como retribución por su carácter de prebendado de la Catedral de San David, Pembrokeshire. Además tiene el derecho de predicar en ella una vez por año.

Por su parte, el obispo de Kensington recibe un estipendio anual de veinte chelines por pronunciar un sermón en una iglesia de Londres. Esto se debe a que en cierta ocasión el Lord Mayor de Londres estuvo a punto de perecer en las garras de un león. El episodio tiene una antigüedad de doscientos años y desde entonces ha sido invariablemente abonada una libra esterlina por un sermón

El Lord Mayor en cuestión era miembro de la Compañía de la India. Cruzando el desierto de Arabia se separó de sus compañeros y se extravió. Aquella noche vió venir hacia él un león. Entonces se prosternó y empezó a orar. La plegaria fué escuchada. La fiera se alejó. Cuando regresó a Londres, el Lord Mayor depositó 200 libras esterlinas para que con su interés se pagara un sermón por año.

DE REGNIER Y DE HEREDIA

Henri de Regnier y su suegro, José María de Heredia, habían nacido para entenderse. Ambos eran poetas, de nacimiento aristocrático, y demostraban, uno y otro, una reserva distante que muchos interpretaban como actitud despectiva. Cuando Heredia y su joven esposa concurrieron por primera vez al salón de Nina de Villars, centro parnasiano muy importante, vieron a varios de los invitados debajo de la mesa, y a otros trepados sobre las consolas o arrinconados en los ángulos del salón, fumando en pipa y recitando versos.

—¿Nos vamos, amiga mía?—dijo, dando vuelta—. Esto no es el Parnaso sino el antro de Dionisio.

Cuando, treinta años más tarde, Henri de Reignier publicó versos en el «Mercure de France», que acababa de fundar Vallete, éste le habló de honorarios:

—¿Cómo?... ¿La poesía se paga?—exclamó, sorprendido, el célebre autor.

M.E.C.D. 2016

CRONICA HABANERA

EN SUS VISPERAS

Mañana, en la festividad del día, celebra su onomástico la señora Flo. Rodríguez Sarabia, bella esposa del señor Francisco Alomá, Subsecreta. de Comunicaciones.
No recibe, pues pasará el día en el campo.
Felicidades.

MITSOUKO NIGHT CLUB.—Próximo está a abrirse uno de los cafés más bellos y elegantes de nuestra capital.

Nos referimos al «Mitsouko Night Club», situado en la Calzada de San Lázaro, que muy pronto será el sitio elegido de reunión de nuestras más conocidas familias.

La inauguración —fiesta de gran gala que congregará a cuanto vale y brilla en esta sociedad— ha sido fijada para el jueves veintinueve del presente.

Muchos arreglos en el embellecimiento del salón, decorado al estilo francés, han sido llevados a cabo, en combinación con innumerables mejoras en el ring de baile, y con la instalación de plantas eléctricas para la iluminación y fresco del lugar.

La dirección del «Mitsouko Night Club» estará a cargo de los señores Baby Giménez y Miguel Angel González, personas muy conocidas en nuestros círculos sociales.

Con ellos también laborará nuestra gran artista María Cervantes, tan admirada del público habanero, quien con sus grandes conocimientos se hará cargo de la parte artística.

María Cervantes, cuya reaparición ante el público, después de tres años de retraimiento absoluto, será muy bien acogida por nuestra sociedad, es la figura principal en el monumental show que se prepara, donde nos ofrecerá sus más lindas canciones y las famosas danzas de su padre, el inolvidable músico Ignacio Cervantes.

Muchos detalles nos reservamos para próximas notas sobre el «Mitsouko Night Club».

Un acontecimiento su inauguración. Lo augurabos.

TRISTE BAJA.— Cuando ya cerramos esta crónica nos enteramos del fallecimiento del señor Carlos Manuel del Calvo y Figueroa, ex-teniente de la Policía, que en la actualidad escribía en el DIARIO DE LA MARINA la leída sección «A Pico Tablas».

Repentinamente, cuando nada hacía presumir su triste fin, dejó de existir el señor del Calvo, que gozaba de grandes simpatías en esta casa.

Llegue hasta sus atribulados familiares la expresión sentidísima de nuestro pésame.

DEL LAWN TENNIS.—Una gran actividad tiene preparando el Lawn Tennis para el próximo día siete de agosto.

Trátase de un baile de gala para damas exclusivamente, que llevará a la simpática sociedad de la Calzada del Vedado una representación selecta y distinguida de nuestra más exclusiva sociedad.

La Directiva del Lawn que preside la gentil señorita Inés María Blanco Mesquer, lleva a cabo muchos preparativos que harán de esa fiesta algo inolvidable.

Como invitados de honor asistirán todas las muchachas y los jóvenes que tomaron parte en la inolvidable fiesta del Auditorium organizada por el Lawn Tennis.

A propósito de la exclusiva sociedad vamos a decir que hasta el mes de agosto solamente se admitirán socias sin cuota de entrada.

Un plausible acuerdo de la Directiva que está teniendo mucho éxito entre las muchachas que quieren aprovechar tan magnífica oportunidad de ingresar en su seno.

TRASLADO. — El señor Miguel Domingo Valencia, su interesante esposa Graciella Heydrich y su encantadora hija la señorita Nora Valencia se hallan instalados en una moderna casa en la calle G, entre 9 y 11, en el Vedado.

Sépanlo así sus numerosas amistades de la sociedad habanera.

DE AMOR.—La señorita Antonia Iglesias, muy gentil y muy graciosa, acaba de ser pedida en matrimonio por el joven Miguel Peláez.

La petición la hizo el propio elegido a la madre de la novia señora Inés Martorelli viuda de Iglesias.

Felicidades.

RIVIERA.—Día de gran concurrencia es el de hoy en el teatro «Riviera» tan favorecido por nuestra sociedad.

Se estrenan dos grandes producciones. «El hijo del delincuente» y «Los asesinos del mar».

La primera, cuyo argumento es de gran emoción, está interpretada por Nan Grey, Robert Wilcox, Alma Krugger y Ralph Morgan.

También es muy emocionante la segunda que se desarrolla en las profundidades del mar

Se completa el programa con un Noticiario Fox.

DE VIAJE.—Anteayer a bordo del «Cristóbal Oropesa» embarcó rumbo a España el querido amigo Alex del Valle, quien va como Corresponsal de «Carteles» de la Revista Carteles.

El joven del Valle se propone enviar amenas crónicas de los graves sucesos que ensangrientan el suelo español.

Muchos éxitos le deseamos.

SENSIBLE FALLECIMIENTO. — Días pasados ha dejado de existir en su residencia de Prado No. 20 la señora Lucrecia Moreno viuda de Neda, madre amantísima del doctor Neda y Moreno, Juez Municipal de Madruga.

Los restos de la distinguida dama aparecida recibieron cristiana sepultura en el Cementerio de Artemisa por expresa voluntad de la finada.

Llegue nuestro pésame sentidísimo hasta el doctor Neda Moreno y hasta su hermana, la Dra. Lucrecia Neda Moreno, pésame que hacemos extensivo a su tío el doctor Arturo Moreno que ejerce en Artemisa.

EN EL MIRAMAR.—El sábado último se celebró un gran baile en el Miramar Yacht Club, la prestigiosa sociedad que tan dignamente presidía el doctor Eduardo C. Betancourt.

Con tal motivo aquella gran casa de la Primera Avenida se vió engalanada y embellecida, congregando la selecta representación de socios y familiares.

El adorno floral llamó poderosamente la atención.

Baste decir en su elogio que fué de «El Fénix», el decano de los jardines habaneros.

La orquesta de los hermanos Castellanos, el septeto «Terry» amenizaron el baile que se prolongó hasta avanzada la madrugada.

Gran concurrencia.

El primer vicepresidente, doctor Rivero Machín y su interesante esposa señora Paulina De Beche de Machín. El segundo vicepresidente, doctor Moisés Almansa, y su distinguida esposa señora Nena Pequeño de Almansa. Dr. Mario B. de Rojas y señora Sara Ledo de Rojas; doctor Ignacio Calvo y señora Mirta Vieta de Calvo, señor Francisco Castro y señora Carmela Sánchez de Castro, doctor Carlos Acosta y señora Pura Ledo de Acosta, señor Armando Iglesias del Castillo y Moraima Bécquer de Iglesias, Julián Salup y señora Clara Coro de Salup, doctor Jesús Ledo y señora Silvia Coello de Ledo, señor Manuel Ramos y señora Carmen López Castro de Ramos, Manolo Sánchez Merino y señorita Olga de Moya.

Sr. José T. Bravo y señora Gloria Rodríguez de Bravo, señorita Nena Rodríguez, señor José Bravo, Jr., señorita Blanca Bravo Rodríguez.

En un party animadísimo se reunían estas parejitas, invitadas de la señorita Emma Fernández, que arribaba en ese día a la dulce edad de los 15 años: Emma Fernández y Alberto Almasqué, Cuca Pérez y Francisco Tabernilla, Cristina Fernández y Rolando Fernández, Marta Fernández Morell y Eduardo Redondo, María E. Cabarrocas y Juan J. Guzmán, Gloria Juncadella y Enrique Almasqué, Marta Pérez y Felo Tovar, Nenita Alvarez y Quin Tovar, Beba Ubeda y Gabriel Casuso, Marta Nogales y Juan de Cárdenas, Mariita Beunza y Pepe Garmendía, Lidia Balanza y Jesús Redondo, Rosa Vildósola y Pablo López, María A. Balmaña y Genaro Alonso.

Rafael A. Comdom y señora Aurora Sastre de Comdom, Julio de Cárdenas y señora María Carlota Pérez Piquero de Cárdenas, Carmela Cofiño de Menéndez.

Manuel Pérez Benitoa y señora Lolita Boullón, Antonio Santana y señora Alicia Acevedo, doctor Felipe Domínguez Gari y señora Americana Alvarez.

Chony Pérez Benitoa y Willy de Castro, y Aida Armand y Juan O'Farrill.

José Manuel Muiño y señora Tulia R. de Muiño, señorita Mercedes Muiño y señor Luis Duthil.

Carlos López Lay y señora Josefina Llavería de López Lay, Rodolfo Martínez y señora Carmelina Suárez de Martínez.

Charles A. Simpson y señora Blanquita U. de Simpson, señorita Yolanda Simpson y Mario Meneses.

Sra. viuda de Forrest, Nenita Forrest y Erasmo Penichet.

Miguel Santos y señora Consuelo Fernández, Lilia Santos, Delia Fernández, María T. G. de Hidalgo y José M. Hidalgo.

Sra. María Lama de Velo, señorita Cheché Velo, doctor Héctor Betancourt, señorita Josefina Velo y el señor Manuel Morán.

Sra. María Luisa Nodal de Lasa, señorita Hilda de Lasa, Andrés Luis Bacarisse, Eugenio B. Bacarisse y señora.

El presidente del Comité de la Casa, señor José Díaz Sera y su esposa, señora Concepción F. de Díaz Sera.

José M. Franco y señora Isolina Illás de Franco, señora Amparo Martín de Mesa.

Carlos Enseñat y Julita Demestre, señora Julia Perera de Demestre.

Bernardo García Palacio y señora María C. de García Palacio, Manuel García Valdés y señora Virginia de García Valdés.

Cuatro parejitas: Eida Porro y Fernando Subirats, Mimí Flórez Estrada y Bernardo García, Josefina Flórez Estrada y Julio Fernández Sellés, Cuca Crespo y Calixto Subirats.

Dr. Benito Costo y señora, y la señorita Georgina Costo y Alfredo León.

Augusto Piloto y señora Olga F. Centurión de Piloto, Angel Naya y señora Raquel Anaya de Naya, doctor Gaspar Betancourt y señora Adelaida Torres de Betancourt, Alejandro Molina y señora Loreto Dorrbécker de Molina, Ramón Pérez y señora Matilde Dorrbécker de Pérez.

Antonio Galofre y Cecilia Bowman de Galofre, Carlos Pavón y señora Silvia Gros de Pavón, señorita Lucy Julius y José A. Hidalgo.

Ana Santos de Abella, Angela Abella de Montes de Oca, Elvira Abella, Kiko Fusté, Malucha Montes de Oca, René S. Castellanos.

Sra. Emma Sorondo de Larraz, Carmen Pérez Benitoa, señorita Fela R. Pérez Benitoa y Pichín Larraz Sorondo.

Félix García Alonso y señora Lolita Morera de García Alonso, señora Clara R. de Hermida, señorita Graciela Hermida y doctor Isaías M. Cartaya.

Dr. José A. Prieto y Mirtha Llorens de Prieto.

Sra. María Antonieta R. de Gottardi, chaperoneando a esta interesante parejita: Bertha Gottardi y Julio Gardano.

Teresita Pujol y doctor Juan Landa, S. Cancio Peña y señora, y la señorita Gloria Cancio.

René Bustamante y señora Sarita Lambrán de Bustamante, doctor Félix Hurtado y señora Concha Balcera de Hurtado, doctor Mario Verdugo y señora Blanquita Ríos de Verdugo, señor Eduardo Moncada y señora Lolita Gómez de Moncada, señor Antonio Suárez y señora Mercy Barrio de Suárez, doctor Mario Saladrigas y señora Nené Arias de Saladrigas.

El señor Félix O'Shea y señora con estas parejitas: Carmen O'Shea y Tonny Rousseau, Siomara Martín y Mario Fernández, Margarita O'Shea y Jorge Escobar.

El señor Alejandro Fernández Díaz y señora, señor Mario Medina y señora Emelina M. de Medina, señorita Emelina Medina y José E. Alonso, Panchitín Medina, Angel E. Medina y Enrique Collazo.

Amparo Velasco y Andrés Richardson, señora de Balsinde, Elsa Richardson y Emilio Masforrol, Olga Richardson y Pepe Atienza, Graciella Balsinde y Marcelo Aragón, Graciela Fresneda y Trinito Cruz, Lilian Santos y Napoleón Richardson, Raquel Richardson y Humberto Benítez.

Ubaldo Ubeda Gispert y señora Rosalina M. de Ubeda, señora María R. de Bensa, señorita María Rodríguez y señor Henry Mereer.

Ramón Cortés y señora Olga Castaño, Randolfo Cortés, Juan M. Roque, Myriam Cortés, Walter Weiss, Elba Fernández, Beny L. Barrié.

Nenita Tamargo y Emilio A. San Pedro, Gloria Revilla y Manuel A. Tamargo, doctor Francisco J. Tamargo, Emma Revilla, José L. Tamargo, Odette de Céspedes.

Sra. Gloria Tarafa de Camaraza, Yiye Camaraza, Mingo Inclán, Ofelia Camaraza, Fernando Santirso, Georgina Camaraza, Cuco Cartaya.

Jaime Alberú y señora, y Rubén Moré y señora.

La señorita Consuelo Ledo Rojas y Manuel Antuña, señorita Elena Iglesias del Castillo, Armando Córdova.

Dulce María Márquez, Alicia Arroyo y Bebo Foyo, Alicia Rasco y Lin Arroyo.

Ernesto Martín y señora Eva Loyola de Martín, Fernando de Cárdenas y señora Olga Méndez de Cárdenas.

Dr. José María Hernández Pérez y señora Teté Aquino de Hernández Pérez, y Luis Juncadella y señora Florita Montoro de Juncadella.

Sra. de Vila, señorita Bertha Vila y Pedro Labourdette, Josefina Díaz Fraga, Aurelio Espinosa.

Sra. Amparo M. viuda de Giraud, Nenita Giraud Morera y Reinaldo Recio.

Joe Kates, Betty Hartman, Earl Brandon, Dorothy Shapiro, Sherwood Wolfer, Pete Najena, doctor Mario Robau y señora Martín de Robau, señorita Dora Luisa Robau y Mario Robau, Jr.

Manuel Fraga Rivera y Angelita Cruz de Fraga, señora Isolina Díaz, señora de Noriega, Carmen Noriega y Emilio Ruiz Trelles, Esther Noriega y Carlos E. Pascual.

Sra. Evangelina L. de Palacio, señorita Ninina Palacio y Bernardo R. Navarro, señor Juan Andrés Richardson y Amparo Velasco de Richardson, Tonito Balsinde y Teté Faura de Balsinde.

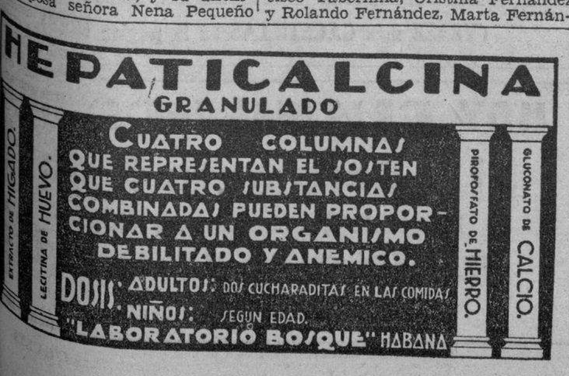

M.E.C.D. 2016

ESCENARIO y PANTALLA

ENCANTO: «AMOR Y PERIODISMO)

Es una pena que Hollywood se obstine en producir cosas transcendentes cuando en la farsa posee un estilo propio, inimitable y lleno de eficacia. La altura y la profundidad son climas difíciles aun para los espíritus mejor templados. A veces se imagina un cineturgo cualquiera que está planeando por la estratósfera o que ha descendido al centro mismo de la tierra y, en realidad no ha pasado de una modesta azotea o de un inocuo sótano sin un mal duende familiar. Muy a menudo se confunden en el cinema el vuelo del águila o la penetración del rayo con los aletazos de una gallinácea vulgar o con el cotidiano descenso de un embotellador de vinos. De lo sublime a lo ridículo.

La farsa, en cambio, cuando está exenta de chabacanería, no ofrece peligros. Ni siquiera le exigimos ese rigor en la forma fílmica que está obligada a guardar toda producción de envergadura. En la farsa son maestros los yanquis. Ponen en ella originalidad, ingenio auténtico, frescura, gracia deportiva, ingenuidad gustosa, comicidad de buena ley. Recordemos, por ejemplo, «Los pecados de Teodora», una de las películas más graciosas exhibidas en lo que va de este año. Y aun yendo más atrás, acordémonos de «El secreto de vivir», aquel «film» de intencionado humorismo tan bien interpretado por Gary Cooper.

Dentro de esta línea, aunque más inclinada todavía a la farsa pura, a lo cómico sin trascendencia, está «Amor y periodismo», el «film» estrenado el lunes en el «Encanto». Su título inglés es «Love is News».

La fiebre de sensacionalismo que padece la prensa de los Estados Unidos tiene, sin duda, serios inconvenientes; pero es, en cambio, altamente estimuladora para el repórter. El llamado «reportaje por papelitos» no se conoce en el periodismo yanqui. Si existe, está relegado a una categoría invisible. El repórter ha de bucear diariamente en los más hondos estratos de la opinión pública para hallar la noticia interesante y exclusiva. Toda colectividad humana es un hervidero de sucesos. Pero en materia de sucesos, hay lo que se ve y lo que no se ve. Lo primero apenas interesa desde el punto de vista periodístico. Lo que interesa, lo que apasiona al público, es lo segundo. De ahí la puja de los reporteros por cazar noticias exclusivas, por ponerle trampas a lo sensacional, por llevar a sus rotativos informaciones dignas del cintillo de primera plana.

Es curioso ver en las películas de periodismo filmadas en Norteamérica la pugna de los reporters por conseguir las mejores noticias y los matices más inesperados, más sorprendentes, de ellas. Esa pugna llega, en ocasiones, hasta el encono y no pocas veces se resuelve por la vía del «knock out». Pero ,en el fondo, es una liza deportiva. Una vez terminada, los contrincantes se dan la mano y se van a tomar una copa juntos. El compañerismo no excluye, pues, la noble, la estimuladora rivalidad.

Todos los conflictos que forman la trama de esta película son producidos por el regateo reporteril en torno a las pintorescas andanzas de Miss Gateson, una joven millonaria, bella, simpática y excéntrica. Los acontecimienos derivan, naturalmente, hacia el amor; pero de un modo original e ingenioso. Pudiéramos recordar el caso del alguacil alguacilado. También aquí a un repórter «reportereado», si se nos permite la expresión. Miss Gateson resulta tener una intuición reporteril muy superior a la de todos los noticieros que la asedian. Para vengarse de uno de ellos, les da a los demás la noticia, exclusiva, sensacional, de que va a casarse con el protagonista, es decir con el repórter a quien desea jugarle la mala pasada. Al día siguiente todos los periódicos, salvo el de la «víctima», publican el notición en primera plana. Todo lo demás que ocurre es consecuencia de esta maniobra. Que, al cabo, naturalmente, acaba en boda, después de una serie de divertidísimas y bien traídas peripecias.

La película se desarrolla bajo la forma de la pura farsa, sin el menor propósito de verosimilitud. Hay pasajes afortunadísimos, como el de la cárcel. Constantemente la acción se desliza ligera, fluída, salpicada de donairosas ocurrencias. El diálogo es un rotundo acierto.

La interpretación, excelente. Tyrone Power será pronto uno de los actores predilectos de nuestro público. No es sólo un buen mozo. Es además un buen histrión, gracioso, espontáneo, personal. Loretta Young también realiza una buena labor en el papel de la millonaria. Y lo mismo cabe decir de Don Ameche, una buena conquista hecha por el cine en los dominios del aire, y de Slim Summerville, cuya «vis cómica» es bien conocida.

Francisco ICHASO

NOTAS

DOS EXTRAORDINARIAS ATRACCIONES EN EL RIVIERA

Dos extraordinarios estrenos en Cuba presenta hoy, en día de moda la empresa de este elegante teatro, «El hijo del delincuente» y «Los asesinos del mar». Por una de esas cosas inconcebibles de la vida, «El hijo del delincuente» es educado y llevado por el buen camino por el matador de su propio padre... Una película que conmoverá a todo padre y a todo hijo; una producción que los enamorados nunca olvidarán... Emocionante drama que encantará al público. Son sus brillantes intérpretes Nan Grey, Robert Wilcox, Alma Krugger, Ralph Morgan y Billy Burrud. ¿Qué vió en las celdas de la prisión que lo hizo caer de rodillas? ¿Qué gran secreto confió él al hombre que lo traicionó...? «Los asesinos del mar» es un auténtico y realista drama tomado en las profundidades del mar. Usted verá en esta película lo que nunca hasta ahora había visto antes, un hombre temerario que se juega la vida luchando contra la fiera marina en el Golfo de México. Créalo o no, usted verá a este héroe matando a un tiburón tigre, a una ballena, a un pez espada, pero donde llega la emoción al máximum, donde usted tendrá que contener hasta la respiración, es cuando el capitán Wallace Casewell sostiene una espectacular y feroz lucha con un gigantesco pulpo. Completa este programa el noticiaro Fox Movietone. Aviso importante: el orden de exhibición de esta película será el siguiente: «El hijo del delincuente», a las 4.30, 6.23, 8.45 y 10.38; y «Los asesinos del mar», a las 5.36 y a las 9.51. Los precios para hoy, 30 centavos por la tarde y 40 centavos por la noche. Niños, tarde y noche, 20 centavos y tertulia 15 centavos.

El viernes, a precios populares, «El príncipe y el mendigo», y complaciendo innumerables peticiones, la copia nueva de «Frágil como el cristal», la película que hizo reina del cine a Kay Francis, con William Powell.

NACIONAL: «EL DESTERRADO» Y «CORAZONES SIN RUMBO»

Vuelve hoy a la pantalla del «Nacional», en exhibiciones continuas desde las dos de la tarde, el magnífico programa doble integrado por dos películas que el público ha recibido con unánime complacencia.

Una de ellas, «El desterrado», interesante drama en el que se distinguen como principales intérpretes Preston Foster, Jean Muir y Virginia Wildler, y la otra «Corazones sin rumbo», la realización máxima de Charles Boyer y Katherine Hepburn.

La primera pasa por la pantalla a las 4, 7.15 y 1020 de la noche, y la segunda a las 2.30, 5.40 y 8.55. Horario que permite al público que entre por la noche, a las nueve, a ver completo todo el programa.

Además se exhibe la comedia «Bodas de Monterace», cartón en colores y el noticiario Paramount con la actualidad reportada gráficamente.

Los precios: 30 centavos por el día y 40 centavos por la noche.

Pasado mañana, otro gran programa a base de dos estrenos en Cuba de primera categoría aunque de índole distinta.

«El rey de los jugadores» es uno de los estrenos; se trata de un fuerte drama de acción, basado en la vida de un gangster que controlando el negocio de los «traga-níckels», los impone por el terrorismo en todos los establecimientos, realizando pingües ganancias diarias. Su obsesión por este negocio lo lleva hasta el crimen y el drama se desenvuelve en dinámicas escenas entre él y sus perseguidores. Sobresalen en el elenco, el genial actor Akim Tamiroff (Steve Kalkas, rey de los traga-níckels), Claire Trebor (su amante, una vedette teatral), y Lloyd Nolan (repórter judicial que desenmascara a los criminales). Además, en el elenco figura una esmerada selección de estrellas, comparsas, extras, etc., para representar espectacularmente este intenso drama en el que las balas son el argumento convincente. La otra película estreno de pasado mañana, es «Boda en Waikini», la mejor y más costosa película de Bing Crosby. Una producción que nos presenta en bellísimos cuadros las danzas eléctricas del Hawaii y en la que hay derroche de gracia, lujo, pimienta e interés.

UNA PELICULA ENCANTADORA EN EL ENCANTO

Una película encantadora, repleta de buen humor, alegría, escenas de comicidad extraordinaria, romance cautivador, risas y carcajadas por toneladas... una verdadera supercomedia, donde todo es amable, optimista; la acción se agiganta por cada minuto de su proyección, y son 90 minutos. Le odiaba hasta el extremo de darle un millón de pesos y proclamarle su novio... Vea «Amor y periodismo», la incomparable producción, brillantemente interpretada por el nuevo ídolo Tyrone Power, con Loretta Young, Don Ameche, Slim Summerville, Dugley Digges, Jane Darwell y Stepin Fetchit. Hoy se presenta nuevamente esta lindísima film acompañada de la hilarante comedia «La gran satisfacción», el chispeante cartón «Kiko el Kanguro» y el noticiario Universal. Los precios: 30 centavos de 3.30 a 6.30 y 40 centavos después. Niños, a todas horas, 20 centavos.

El lunes, una atrevidamente moderna película, para las mujeres aficionadas al lujo, y para los hombres que confían en ellas... «Mujeres de lujo», con Melvyn Douylas y Virginia Bruce. Si ha estado alguna vez enamorada, se emocionará con la historia de la adorable modelo que no tenía derecho a enamorarse del artista para quien posaba... «Mujeres de lujo» es un drama que le hablará muy profundamente de las lágrimas y alegrías de la vida.

Pronto, «Puerto Arturo», una ardiente aventura de amor y espionaje que se desarrolla paralelamente a un conflicto agudo de razas. Acción impetuosa, realismo vigoroso y fascinante, genialmente interpretada por Danielle Darrieux y Adolph Wohlbruck. Pierre Frondaye, cuya fama ha pasado los mares, es el autor de la novela. Observador agudo, hábil en sondear las misteriosas profundidades de la sensibilidad humana, dotado de todas las cualidades el verdaero ramaturgo, sobre un fondo de historia violenta con reflejos de incendio, con dos seres devorados por las pasiones, que juegan ardientemente su juego en el destino que les ha tocado vivir...

MARTI: GRAN EXITO DE «TENTACIONES HABANERAS»

Con verdadero cariño ha recibido el público habanero el retorno de los artistas cubanos al radioescenario MARTI. Ellos ofrecen diariamente una revista plena de color y animación. Nos referimos a «Tentaciones habaneras», con arreglo musical del maestro Rodrigo Prats, quien también dirige la orquesta.

En «Tentaciones habaneras» actúa el simpatiquísimo «negrito» Alberto Garrido, la dinámica Candita Quintana, el bailarín Arturo Rodríguez, el dúo integrado por Minín Bujones y Juanito González, Alicia Rico, la gallega torona... De maestro de ceremonias actúa el gran Guillermo Moreno. Evoluciones de Eduardo Muñoz (el Sevillanito). «Tentaciones habaneras» va en los shows de 5.30 y 10 de la noche, trasmitiéndose por radio.

La función, como de costumbre, comienza desde la una y media, exhibiéndose dos soberbias producciones: «Tomai» o «El niño de los elefantes» y «Los amores de Don Juan», por Douglas Fairbanks. Cartones, comedias y revistas completan el programa cinematográfico. Sólo 20 centavos vale la entrada antes de las 6 y media, y 30 centavos después; tertulia, 10 cts. antes de las 6 y media y 15 cenavos después.

Mañana, reaparición de la formidable pareja de bailes Lazo D'Argos. El sábado, a las 12 de la noche, se estrenará una formidable revista, titulada «Frivolidades», original de Alvaro Suárez con arreglo musical de Rodrigo Prats. En ella debuta Yolanda González, Alvarito Suárez, Angel Vilches y otros. En la pantalla: «Comenzó en el trópico», de Carole Lombard. El domingo, a las 10 de la mañana, reprise de «La cucarachita Martina», con evoluciones de Arturo Rodríguez.

MAÑANA: «EL CAZADOR BLANCO» EN EL ALKAZAR

Si usted no ha visto todavía «Allá, en el Rancho Grande», no pierda hoy esta última oportunidad; véala de todas maneras. «Allá, en el Rancho Grande» es, sin lugar a dudas, el máximo triunfo del cine en español, y esto no lo decimos nosotros, sino que es la opinión unánime de los miles de personas que la han visto. «Allá, en el Rancho Grande» se exhibe hoy por última vez acompañada del excitante drama «La ciudad tiembla», con Edward G. Robinson, y el episodio 11, penúltimo, de la dinámica serie «Jim de las selvas», titulado «En los anillos de la cobra». Completa el programa el noticiario Fox Movietone. Los precios: 20 centavos de 1.30 a 6.30 y 30 centavos después. Niños, a todas horas, 15 centavos y tertulia 10 cts.

Proscripto, en una tierra inhospitalaria y cruel, por la crueldad de un malvado, llevaba aquel hombre una monótona existencia, hasta que el destino se encargó de llevar a esas mismas tierras al culpable y ponerlo al alcance de su venganza... ¿Qué hizo la víctima? ¿Ejerció su venganza o perdonó al culpable?... Vea «El cazador blanco» y vivirá esa tragedia, proporcionándole su desenlace una fuerte y profunda emoción. Son sus intérpretes Warner Baxter, June Lang y Gail Patrick. «El cazador blanco» es la producción que sugestiona el ánimo y cautiva la atención su escena final; su trama es un drama fuerte, de odios, amores y pasiones... También se estrenará «Héroes perdidos», con Conrad Nagel y el episodio final de «Jim de las selvas».

Pronto, Carole Lombard y Frey MacMurray en el exquisito romance musical «Comenzó en el trópico». Y más adelante, Maurice Chevalier en la cinta «Con la sonrisa en los labios».

«EL PRINCIPE Y EL MENDIGO» EN EL CAMPOAMOR

«El príncipe y el mendigo» cambiaron sus trajes y sus posiciones en la vida y estuvieron a punto de cambiar también los destinos de todo un pueblo en una sola noche de sensacionales aventuras, en que vivieron un siglo de angustias y desengaños... Warner Bros. produjeron esta hermosa y espectacular superproducción basada en la inmortal novela del famoso humorista Mark Twain, con Errol Flynn y los gemelos Billy y Bobby Mauch, en los papeles centrales; además aparecen en el reparto de esta soberbia película Claude Rainms, Barton MacLane, Alan Hale y el más extraordinario conjunto de actores y extras que jamás haya aparecido en película alguna. «El príncipe y el mendigo» se exhibe hoy nuevamente y seguirá presentándose toda la semana, acompañada de la cinta «Una rubia dinámica», con Glenda Farrell y Barton MacLane; la despampanante comedia de Buster Keaton, «La gran magia», el hilarante cartón «Paddy el Cachorro», y el noticiario Universal. Los precios como siempre, 20 centavos de 1.30 a 6.30 y 30 centavos después; niños, a todas horas, 15 centavos y tertulia 10 centavos.

El martes, la película que ha estremecido al mundo, «La Legión Negra» Nuevamente Warner toma el asunto de un fuerte drama de los sucesos de actualidad y hace vibrar la pantalla del cinema con el realismo desgarrador de hechos que conmueven a la sociedad... este es el drama que ha obtenido un éxito colosal en todo el mundo, por lo humano de su tema trágico. ¡Aqué está! La más poderosa denuncia contra el crimen; la película que condena «La Legión Negra».

Pronto, «El secuestrador» o «Nancy Steele ha desaparecido», con Víctor MacLaglen, Peter Lorre, Walter Connolly, June Lang y Robert Kent.

RADIO CINE: «LA SERPIENTE ROJA»

Exito insuperable, llenos horribles los que obtuvo el moderno teatro de Galiano y Neptuno, con la soberbia producción «La serpiente roja», de Chan Li Po, primera película cubana. Un film de largo metraje, de intrigas y misterios, bajo la dirección de Ernesto Caparrós, quien la tuvo a su cargo conjuntamente con Chan Li Po a Pituca de Foronda, Carlos Badías, Segarra y otros, todos cubanos.

«La Serpiente Roja» a más de tener un argumento de lo más interesante, actúan en ella todos los artistas con una maestría tan extraordinaria como los actores de más alto relieve.

También se exhibe «Sinfonía Tropical», donde reaparece nuevamente la gran actriz Bebe Daniels y el cómico Lupino Lane, como intérpretes principales. Un gracioso cartón y el último noticiario Metrotone de asuntos mundiales completan el programa. Empieza la función desde las 2 y media, y los precios son de 30 centavos luneta antes de las 6.30 y después 40 cts.; los niños, 20 centavos y la tertulia 15.

Mañana, otra vez «La Serpiente Roja».

El día 2, notables producciones, dos estrenos: «Su última aventura», de W. Powell y Joan Crawford, con «Sumar... restar... y amar», de Betty Furnes y Stewart Erwin.

CONTINUA TRIUNFANDO LA PELICULA DE CHAN LI PO

Grandioso por todos conceptos ha sido el éxito alcanzado por Chan Li Po interpretando el rol central de «La Serpiente Roja». Varios miles de personas acudieron ayer al RADIO CINE y al PAYRET para disfrutar de esta soberbia joya de la cinematografía cubana.

El público se entusiasmó con la cinta. Siguió con avidez todos los detalles de la intensa labor policíaca que en la película realiza este popular detective chino. Y al final premiaron su labor con una ovación inolvidable.

«La Serpiente Roja» es la primera película sonora de largo metraje filmada en Cuba. La misma lleva una firma de garantía: «Royal», productora que dirige Luis R. Molina, quien en unión de Félix O'Shea ha hecho posible que se inicie esta industria en nuestro país. También triunfa decididamente en «La Serpiente Roja» la bellísima actriz Pituca de Foronda, eficientemente secundada por el veterano actor Pedro Segarra, Carlos Badías, Ramón Valenzuela, Paco Alfonso y otros.

Hoy vuelve nuevamente «La Serpiente Roja a exhibirse tanto en el RADIO CINE como en PAYRET. No permita que nadie le cuente.

Cartel del Día

POR LOS TEATROS

PRINCIPAL: A-6737. A las 8:30. Tres matrimonios y un enredo. A las 10 Brujería amorosa.

MARTI: M-2724. Desde la 1:30: Tomai o El niño de los elefantes. Los amores de Don Juan. A las 5:30 y 10: Presentación de Tentaciones habaneras.

POR LOS CINES

NACIONAL: A-6700. A todas horas: El desterrado, Corazones sin rumbo y cartón.

ENCANTO: M-6055. A todas horas: Amor y periodismo, comedia y cartón.

ALKAZAR: A-6869. A todas horas: Allá en el rancho grande, La ciudad tiembla y episodio.

CAMPOAMOR: A-7054. A todas horas: El príncipe y el mendigo. Una rubia dinámica, comedia y cartón.

AUDITORIUM: F-4555. Sabotaje y Todos a bailar.

PAYRET: A-7157. La serpiente roja y El dragón blanco.

RIVIERA: F-2040. El hijo del delincuente y Los asesinos del mar.

TRIANON: F-2403. Escándalos de París y Fugitivos del aire.

RADIO-CINE: FO-1130. La serpiente roja y Sinfonía tropical.

NEPTUNO: M-1515. Tres en un edén y Donde la mula tumbó a Genaro.

ROXY: FO-3255. El amor de un extraño y El pequeño lord.

RIVOLI: FO-1130. Cuando el amor nace. Yo no me caso.

REINA: M-2272. Justos por pecadores y Tres desalmados.

RIALTO: M-1831. Hogueras de noche y Marinos en tierra.

LARA: M-2421. Los misterios de París y Oriente contra Occidente.

PRADO: M-4817. Rembrandt y El diablo suelto.

VERDUN: A-9206. Allá en el Rancho Grande y La historia se escribe de noche.

ACTUALIDADES: M-5575. Los crímenes del barrio chino (Serie completa).

ESMERALDA: M-4080. Preludio de amor. y La legión del terror.

BOHEMIA: X-2300. El predilecto y Contante y sonante.

LIRA: M-4474. La historia se escribe de noche y Fuego sobre Inglaterra.

MAJESTIC: M-4477. Ayúdame a vivir y Don Quintín el amargao.

OLIMPIC: M-6263. Las preciosas y Peligrosa.

VEDADO: F-3128. Luz de esperanza y Ya tenemos dinero.

CARMELO: F-6030. Tres tíos ladinos y Anna Karenina.

MODERNO: X-1305. Esos hombres y Secretos navales.

WILSON: U-5863. El poder del corazón y Las preciosas.

MAXIN: U-7049. Los crímenes del barrio chino (serie completa).

INGLATERRA: M-5527. Las preciosas y El poder del corazón.

CUBA: M-9796. Prisionero del odio y Una en un millón.

SALON ROJO: M-4794. El pobre Pérez y El cañonero de Giles.

UNIVERSAL: Egido y Monte. Justicia Serrana y El pecado de los hijos.

BELGICA: A-9128. Vals de champagne y Su noche de bodas.

VIOLETA: M-3238. La esquina del pecado y Tres señoritas a la moderna.

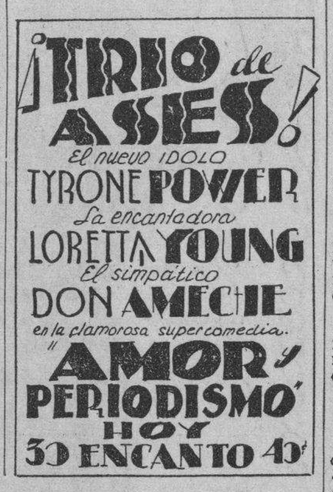

GACETILLAS

AUDITORIUM: SILVIA SIDNEY EN «SABOTAGE»

La super-sensacional producción cinematográfica «Sabotage» cubre hoy las carteleras de este aristocrático teatro, en sus tandas elegantes de 5:15 y 9:45. Silvia Sidney, la excelente actriz, especializada en esta clase de películas, nos vuelve a emocionar y entusiasmar con su exclusivo arte, por la realización que nos ofrece del personaje central de la obra la valiente mujer que hace frente al mundo, hasta que se enamora del único hombre que amó a primera vista. John Loder y Oscar Homolka comparten con Silvia Sidney la responsabilidad de «Sabotage», el nuevo triunfo del famoso director Alfred Hichcock, especialista en películas sensacionales. En los turnos de 4:00 y 8:30, se exhibe «Todos a bailar», super-joya musical de Cicely Courtneidge, Ernest Truex y Helen Hayes. Luneta tarde 30 centavos. Noche 40 centavos. Niños 20 centavos. Tertulia 10 centavos.

Mañana: Comenzando desde la 1:30 con una matinée extraordinaria (como todos los jueves) el simpatiquísimo Maurice Chevalier, el actor de la gracia y de la simpatía, en su más reciente triunfo «Con la sonrisa en los labios», y el formidable actor Víctor McLaglen en la sensacional joya Dick Turpin a más de cartón en colores, comedia y revista. En las tandas de 5:15 y 9:45« «Con la sonrisa en los labios». A las 8:30: Dick Turpin. El viernes: Programa doble de estreno en Cuba Paramount: El notable actor Akim Tamiroff con Claire Trevor, Lloyd Nolan, Larry Crabbe y Helen urgess en la emocionante producción «El rey de los jugadores» y ing Crosby, Shirley Ross y Martha Raye en la colosal película musical «Las bodas de Waikiki».

TRIANON: «ESCANDALOS DE PARIS» CON KAY FRANCIS

La Warner ros ofrece hoy en este simpático teatro, la lujosa y exquisita producción cinematográfica «Escándalos de París», donde se destaca la encantadora figura de la estrella toda personalidad y distinción, la genial Kay Francis, y donde se nos muestra más bella y seductora que nunca, luciendo costosas y elegantes creaciones parisieneses. Kay Francis actúa en colaboración de Claude Rains, Lan Hunter y Alison Skipworth. Admire el arte exclusivo de Kay Francis en «Escándalos de París», la que se exhibe en nuestros turnos preferentes de 5:15 y 9:45. Y «Fugitivos del aire», sensacional joya también Warner, pasa en los turnos de 4:00 y 8:30. Está interpretada por Warren Hull y Jean Muir. Precios: Luneta mayores 30 centavos. Niños 20 centavos. Tertulia mayores 20 centavos. Niños 10 centavos.

Mañana: Día de moda en el «Trianón»: A las 5:15 y 9:45: Estreno en Cuba de la colosal joya de los Artistas Unidos: «La mujer persigue al hombre» (Women Chases Man) creación del famoso productor Samuel Goldwyn y que interpretan para ofrecernos una grata sorpresa, Miriam Hopkins y Joel McCrea. Fina y deliciosa super-comedia que se desarrolla a través de admirables escenas: «La mujer persigue al hombre» ha constituído, en todos los Estados Unidos, un verdadero acontecimiento. A las 4:00 y 8:30: «Mujeres enamoradas« de Simone Simon, Loretta Young, Constance Bennett y Tyrone Power.

PAYRET: EXITO DE «LA SERPIENTE ROJA»

Hoy y mañana ya son los últimos días que se exhibe por ahora la gran película cubana en «Payret» «La serpiente roja», que tan bien interpreta el popular Chan Li Po», el más famoso entre nuestro público que cuenta con las simpatías de miles de personas. Figuran además en el reparto Pituka de Foronda, Carlos Badías, Segarra, Valenzuela etc. Todos interpretan maravillosamente este bello film, primero que se realiza en Cuba. Además de «La serpiente roja» se exhibe: «El dragón blanco» superproducción Metro, que interpreta Elissa Landi, Edmund Lowe, Zazu Pitts, Edgar Kennedy etc. Una revista de asuntos mundiales completa este gran programa.

Los precios son: 30 centavos hasta las 6 y media y 40 centavos después. Niños 20 centavos. Tertulia 15 centavos.

Mañana: este mismo programa.

El viernes estreno de: «Jugando a la misma carta» de Robert Taylor y Jean Harlow. Además: «La serenata de la muerte» de Chester Morris.

NEPTUNO: MAÑANA: «EL LAGO DE LAS DAMAS»

Hoy, se exhibe por última vez el exótico drama «Tres en un edén», con Margaret Lindsay, Humphrey Bogard y Donald Wood, y la comedia «Donde la mula tumbó a Jenaro», con Joan Blondell y Frank McHugh. Completa el programa el Noticiero Universal. Los precios: 15 centavos de 2 y media a 6 y media y 20 centavos después. Niños, a todas horas, 10 centavos.

Mañana, la estrella de personalidad más atractiva y cautivadora de la pantall, la dorble francesita Simone Simon, en «El lago de las damas» y Frankie Darro en el excitante drama «Nacido para pelear».

El sábado y domingo, Tito Guizar en la película que conquista a todos, «Allá en el Rancho Grande».

El lunes: Bárbara Stanwyck y Joel McCrea en: «La canción del Río» y Robert Taylor, Mary Carlisle y Will Rogers en «Receta para la felicidad».

El martes, la versión de la atrevida novela de Marcel Prevots: «Vírgenes a medias».

ROXY: «EL AMOR DE UN EXTRAÑO»

Puede concebir usted en su imaginación la monstruosidad de asesinar a su esposa?... Seguramente no; pero aunque usted lo considere increíble este fué el crimen que pretendió realizar el hombre demente que logró hacerse amar de Ann Harding en «El amor de un extraño», la extraordinaria producción que estrena hoy el «Cinema Roxy». Un argumento completamente original, con escenas escalofriantes, basado en el extraño amor de un hombre de exterior elegante y culto, que odiaba intensamente a las mujeres, y que acostumbraba alquilar una pequeña casa en el campo, donde llevaba a las jóvenes incautas y después de vivir con ellas dos o tres meses, allí en el sótano en medio de satánicas explosiones las asesinaba... Una película intensa, emocionante.... Además se estrenará la última Revista Fox Movietone con los sucesos más salientes ocurridos últimamente, un gracioso cartón de Mickey Mouse, y la regia cinta de argumento conmovedor: «El pequeño lord», donde se glorificó el prodigioso niño Freddie Bartholomew. Los precios serán: Luneta 15 centavos por la tarde y 20 centavos por la noche. Niños y tertulia familiar 10 centavos.

Mañana estreno de la preciosa producción: «El Carnaval del diablo», toda en colores y hablada en español, interpretada por Fortunio Bonanova, Blanca de Castejón y Juan Torena.

COSAS DE CINELANDIA

LA VIDA DEL REY GUSTAVO

En Berlín acaba de realizarse una escrupulosa evocación de la simpática de Gustavo Adolfo, aquel guerrero sueco que tantos días gloria dió a su patria. Es, a juzgar por la crítica, una producción rosa y suntuosa. Los «sets» son bellísimos y responden plenamente época. Aquí puede verse uno de ellos, en el que aparecen la joven Marie-Luise Claudius y una de las interesantes figuras de «Mujer que ha producido el cine germano: Lil Dagover. La Dagover hace cho tiempo que no es visita de nuestras pantallas. En Europa gu gran reputación. Dirigio esta película histórica el actor y cineturgo Wegener. ¿La veremos en nuestros cinemas?

RIVOLI: «CUANDO EL AMOR NACE»

Para las tandas de 4 y 30 y 8:30 de hoy, tiene señalado el simpático cine «Rívoli» de 4ta. y 5ta. Reparto «La Sierra FO-1130, un monumental programa con dos colosales películas en las que actúan varios favoritos del cinema, siendo la primera de éstas la que lleva por título: «Yo no me caso», una chistosísima comedia en la que Doris Nolan y George Murphy hacen alarde de exquisito trabajo en la pantalla, yla segunda «Cuando el amor nace», donde se podrá ver a la bellísima Virginia Bruce, cantando por primera vez en el cine, cinta ésta última de un precioso asunto que agradará a cuantos la vean; teniendo como galán joven al simpático Kent Taylor, nuevo ídolo de la pantalla, completando el programa, una interesante revista de asuntos mundiales.

Los precios para estas dos tandas son de 15 centavos por la tarde y 20 centavos por la noche, niños menores de 10 años, 10 centavos a todas horas.

Mañana: «La canción del Río» timista, dinámico y episodio «Jim de la Selva».

Nan Grey y Robert Wilcox en hijo del delincuente», film que estrena hoy en el «Riviera».

REINA: «JUSTOS POR PECADORES»

Dos grandes películas Metro, anuncian para hoy, las carteleras del concurrido y bien situado super-cine «Reina» y Rayo, con el teléfono M-2272. «Tres desalmados» la popularísima novela de Peter B. Kyne es una de las producciones a proyectarse Chester Morris el joven bandido, a quien la salvación de un tierno niño reivindica en los mismos umbrales de la muerte, Lewis Stone es otro bandido: Irene Hervey es el que desempeña el papel femenino.

«Justo por pecadores» en este film se combinan el Amor y Arte, esta deliciosa producción de la Metro sulta la más rica fuente de abu te risa de la temporada, Robert gomery, Madge Evans y Frank gan, figuran en el reparto. Los cios como de costumbre serán centavos la luneta hasta las 6 y 20 centavos después. Niños 10 tavos y la tertulia familiar 10 vos, el programa se completa con revista Fox Movietone y la gra sa comedia de Charles Chase: «Ma de Riña».

El viernes: «La cena de los dos» y «Genio y figura».

RIALTO: «HOGUERAS DE NOCHE»

Gran programa el que anuncian para hoy las carteleras de «Rialto», comenzando como siempre en función continua desde las 2:15. «Hogueras en la noche», una producción genuinamente española de las últimas que se han filmado después de empezada la guerra civil, es la que sirve de base al programa de hoy. «Hogueras en la noche» es un drama que comienza en las celebradas noches de San Juan, en el que la alegría predomina y cuya trama finamente hilvanada está salpicada del humorismo característico de nuestra raza. Son sus principales intérpretes el conocidísimo actor Luis Villasiul, Carmen Rodríguez y José Telmo. La otra película de hoy tiene por «Marinos en tierra», una simpa sima comedia dramática que mucho... enseña más... y d extraordinariamente; está Inte tada por Lew Ayres, Isabel Jew James Burke. Completan el pro ma un gracioso cartón y el Noti Metrotone Hearst de asuntos m diales.

Precios: 15 centavos mayores ta las 6:30 y 20 centavos desp Niños 10 centavos.

Mañana: este mismo programa

El viernes: William Powell y na Loy otra vez juntos en la in sante producción, titulada: «Gen figura» además: «Tres desalma

LARA: «LOS MISTERIOS DE PARIS». 10 CTS.

El confortable cine de las familias «Lara», de Prado y Virtudes, con el teléfono M-2421, anuncia hoy un progra mamagnífico a sus muchos favorecedores.

En función continua de 2 de la tarde a 11 y 30 de la noche se exhibirá revista, comedia, estreno de la formidable, magnífica, interesante producción «Los misterios de París» con Madeline Ozeray y se de la grandiosa, regia y cu producción «Oriente contra O dente» con George Arliss.

Precio: 10 centavos la luneta todas horas. Entre y salga cu quiera.

Mañana: Formidable progr con la «Historia de dos ciudade «Una noche interminable».

PRADO: «REMBRANDT». 10 CTS.

Continúa «Prado» el elegante y concurrido teatro de Prado y Trocadero exhibiendo en su acostumbrada matinée de 2, y tandas de 5, y 8 y 15, dos grandiosas películas por el más bajo precio, 10 centavos, para hoy tiene en primer lugar a petición el más emocionante drama llevado a la pantalla «El diablo suelto», por Ronald Colman y Ly tta Young, y el estreno de la resante producción «Rembrandt» más grande caracterización del actor Charles Laugthon. Completa do el programa un gracioso cá Mañana: una nueva aventura mar «La armada invencible» Lawrence Oliver y «El Cardenal R chelieu,» por George Arliss

VERDUN: «ALLA EN EL RANCHO GRANDE»

Terminan hoy las exhibiciones del programa más extraordinario que esta empresa ha presentado en el predilecto teatro «Verdún», de Consulado 120, teléfono A-9206 a base de grandes atracciones. «Allá en el rancho grande» magnífica joya en español interpretada por el gran tenor mexicano Tito Guizar secundado por la bellísima Esther Fernández, se exhibe en los turnos preferentes de tarde y noche. Además «La historia se escribe de noche» uno de los mayores triunfos del favorito Charles Boyer, secundado por Jean thur y Leo Carrillo. Un noti Metrotone y un cartón animado el complemento del programa.

La función que es continua mienza a las 2 de la tarde y los cios serán los de costumbre: 15 ce tavos hasta las 6 y 30 en lunetas 20 centavos después. Los niños tertulia con butacas 10 centavos todas horas.

Mañana: «Escuela de secretarias» y «Los pecados de Teodora».

ACTUALIDADES: «LOS CRIMENES DEL BARRIO CHINO»

Estupendo es el programa que anuncia hoy la popular empresa del confortable y céntrico cine familiar «Actualidades», de Monserrate 8 y 10, con el teléfono M-5575, diariamente tan concurrido por las familias de la barriada.

En función continua de 2 de la tarde a 11 y 30 de la noche se exhibirá completa la sensacional, emocionante, formidable super-serie en 15 episodios (30 rollos) de acción continua titulado «Los crímenes barrio chino» una creación fica de Bela Lugosi (Drácula usted es amigo o amiga de los gramas de mucha emoción, ves en el «Actualidades» esta sensa nal serie.

Mañana: regio programa en español con la maravillosa joya «Ad dame a vivir» con Libertad La que y «Los tres berretines» con Sandrini.

(VEASE más GACETILLAS en la página DIEZ)

HOY CHAN-LI-PO HOY

La Serpiente Roja

El triunfo del cine Sonoro Cubano

RADIO-CINE Y PAYRET

Es una película "Royal"

ES POSIBLE QUE EL "BREMEN", UNO DE LOS MAYORES TRASATLANTICOS, VISITE ESTE AÑO LA HABANA

LLEGAN ONCE MILLONES EN BONOS DE O. P.

El Presidente ha prometido promulgar el reglamento de los Corredores de Aduanas

El turbo eléctrico «Oriente» llegó de New York con carga y 91 pasajeros con destino a la Habana, y 181 pasajeros que regresan en el propio buque a New York, después de pasar breve temporada en nuestra capital.

Por el vapor de la New York and Cuba Mail S. S. Co. llegaron Máximo Alarcón, Gaspar Alvarez, señora América Garrigó e hija María; Manuel García y señora; Rafael García, Manuel Muñiz, Vicente Pereira, Aurelio Fabré, Ramón Valle y señora; Ramón Vilardebó y familia; señora Elizabeth Lawton, familiar del Secretario de la Embajada de los Estados Unidos en Cuba, Mr. Griffin; el médico español Jorge Pelais, José Pérez, comerciante español, Higinio Alvarez, Henry Busch, banquero; William Cosgriff y Alexander Dewar; John Curley y señora; Luis Landa y señora; Frade Mooney, Arthur Pick y señora; Marguerite Paris, doctor Maximiliano Ramírez, Norman Smith, Alfred Noble y doctor Jack Woof.

Se quedaron a bordo

En el «Oriente» han regresado los señores Rodolfo Ponce de León Llorente y Manuel Pardo Díaz González, los cuales, en el pasado viaje de dicho buque, fueron a bordo a despedir a unos amigos, pero, entretenidos, no se dieron cuenta, según declaraban, de que salía la nave, teniendo que ir a New York, que no vieron hasta que desde la cubierta del «Oriente» les han regresado en el propio barco.

También fué devuelto, por haber sido como polizón, Pedro Angel.

El «Estrada Palma»

El ferry «Estrada Palma» llegó de Everglades con carga general.

Valores de Obras Públicas por once millones

En el turbo eléctrico «Oriente» llegaron ayer los señores Alexander Howard y William J. Gasgriff, funcionarios del cajero de la Central National City Bank, los cuales son portadores de tres cajas con bonos de Obras Públicas por valor de once millones de pesos, nominales.

Cumpliéndose instrucciones del administrador de la Aduana, doctor Pérez, el jefe de la Sección de Estadísticas, señor Jesús Figarola, y el jefe de la Sección de Pasajeros, doctor Raúl del Cristo, con personal a sus órdenes, levantaron la oportuna acta y las tres cajas con dichos valores, bajo la custodia del propio señor Figarola y del inspector de Aduanas, señor Francisco López Fernández, fueron llevadas a la sucursal del National City en la Habana, donde allí comprobado que era lo declarado, se legalizó el despacho y los bonos quedaron depositados.

Se dice que dichos bonos, que tienen vencidos, sin pagar, ocho cupones, van a ser canjeados, abonándose cuatro de los cupones pendientes con rebaja de más de un uno por ciento del interés.

Inspección a un muelle

En la visita de inspección que hizo el doctor Alfredo Botet, administrador de la Aduana, a unas adaptaciones que se ehabían hecho en los muelles donde se manipulan los Seatrains, dispuso que el departamento de vistas permaneciera donde siempre estuvo, por ser más adecuado al caso y poderse controlar mejor la inspección.

El Reglamento de los Corredores

El doctor Botet acompañó ayer al presidente y al Secretario de los corredores de Aduana a Palacio, para hablar sobre el Reglamento que regula el Decreto número 752, que impuso la colegiación forzosa de los Corredores de Aduanas de la República.

El coronel Laredo Bru prometió a los visitantes que en breve sería promulgado.

La recaudación

La Aduana de la Habana recaudó ayer $127,735.98.

Salidas

Salieron ayer el «Estrada Palma», para Port Everglades; el «Cuba», para Key West y Tampa; el alemán «Memel», para Amberes, y el «Oriente», para New York.

Va como corresponsal

Amigos del señor Alex del Valle piden que aclaremos que éste no va a incorporarse a las fuerzas comunistas españolas, sino simplemente como corresponsal de guerra de una revista de la Habana.

Pasajeros por la vía de Miami

Por la vía de Miami llegaron ayer Miss Katherine O'Connor, que viene con un hermano operado; Charles Ward, Federico Alvarez, Matías Campos, María y Carmen Arredondo.

Por la misma vía embarcaron Ramón Conoy, Manuel Campo, Antonio Fernández, Mr. James Hott, editor del «Illustration Sport Journal», señora; W. H. Douling, Joseph McCrede.

Dos de Lykes Bros

Dos barcos de la Lykes Bros llegarán mañana: el «Velma Lykes», con 1,300 toneladas de carga y 9 pasajeros en tránsito, y el «Genoveva Lykes», pasado mañana, con 1,700 toneladas.

El ferry «Estrada Palma» trajo una caja de fulminantes para el Ejército.

El «Memel» lleva para Alemania dos fardos de tabaco en rama y dos barriles de miel deabeja.

Vendrá este año el «Bremen»

Es casi seguro que este año visite la Habana, en viaje de turismo, el gran buque alemán «Bremen», uno de los de mayor tonelaje del mundo.

Los que van en el «Oriente»

En el turbo eléctrico «Oriente», de la Ward Line, embarcaron en la mañana de hoy para New York los señores Lino Merens, Manuel Vega y señora; Fernando Mier, José Alemany Vidal, Luis Colli y familia; Florentino Suárez, Conrado de la Mar y familia; Ernesto Frank y señora; Agustín Ramírez, doctor Victoriano Agostini y señora; Pedro Plasencia, Angel F. Vals y señora; Carlos M. Castro, Michael Brook, Manuel Aroneck, Luis Pablo Dreyman, Cecilia Salinas, Octavio Cohen y familia; Jesús Eligio y más de 150 turistas.

El «Florida»

Con gran número de pasajeros llegará hoy de Miami el vapor americano «Florida».

Sunset

Cambio de estación
Cambio de ropa
Cambio de colores
Quite el color antiguo
con
DESCOLORANTE SUNSET
Tiña después
con los preciosos
tonos claros que
SUNSET ofrece.
Vea su carta de colores.

Una circular que se relaciona con la Ley de Antigüedad

Los empleados de la Sec. de Comunicaciones demuestran su gratitud a los legisladores

Una comisión de empleados de los ramos de Correos, Telégrafos y Radio dirigió una circular a los Representantes a la Cámara manifestándoles su gratitud, por la reiterada buena voluntad que demostraron en sacar triunfante la ley que reintegra la totalidad del sobresueldo por antigüedad, proporcionándoles un poco de bienestar. Dichos empleados en estos momentos abrigan la fundada esperanza de que el Senado, siguiendo el ejemplo justiciero de la Cámara de Representantes, reconsidere a su vez el veto presidencial, que, como obstáculo casi insuperable se presentó en el camino de la humana comprensión que señalaba esa importante resolución legislativa.

Tarjeta extraviada

Una tarjeta de socio de la «Sociedad Internacional Filatélica», a nombre del señor Jorge Lazcano, ha sido encontra en la Administración de Correos. El interesado puede reclamarla en la Dirección de Inspección y Vigilancia de la Secretaría de Comunicaciones.

Diversas solicitudes

El señor Aurelio García Leal, Capitán de Fragata y auxiliar del Jefe del Estado Mayor General, ha solicitado se le reserven las frecuencias de 1480 y 1500 kls. para uso de la Dirección de la Marina de Guerra Constitucional.

—El señor Genaro Sabater Foz, de Cárdenas, ha solicitado autorización para aumentar a 200 watts la potencia de su estación radioemisora comercial CMGE.

—El señor Adolfo Gil Izquierdo solicitó cambio de indicativo de llamada para la estación de onda corta de su propiedad, para el servicio de relevo de programas de radiodifusión entre puntos fijos, a fin de que se le asigne el «CO-9-CW».

—El señor Alberto Alvarez Ferrera, solicita licencia para establecer en esta capital, una estación radiodifusora de 200 watts, para el relevo de programas entre la Habana y Matanzas.

—El señor Pedro Vidal, solicita el cese de la suspensión provisional que le fué impuesta a la Estación Radiodifusora comercial CMKX, de Santiago de Cuba.

—Los señores Lavín y Paz, propietarios de la estación radiodifusora comercial CMHI, de Santa Clara, solicitan un nuevo plazo de 30 días para ajustar debidamente aquella planta.

—El señor Li Ken, arrendatario de la estación radiodifusora comercial CMOA, solicita licencia para instalar un equipo radiotrasmisor de 200 ws., para relevo de programas entre la Habana y Oriente.

—El señor Aurelio Hernández, propietario de la estación radiodifusora comercial, solicita se deje sin efecto la cancelación de funcionamiento de dicha radioemisora, hasta tanto se resuelva el recurso contencioso administrativo que ha interpuesto contra la resolución presidencial que declaró sin lugar el recurso de alzada interpuesto por el mismo contra la resolución de la Secretaría de Comunicaciones, que canceló su licencia.

LA MUJER que sabe no obra al azar cuando un callo la atormenta—sabe que el callo se extirpa rápidamente y sin peligro con

GETS-IT

Lehman, contrario a la reforma del Tribunal Supremo

En Washington, no ocultan su júbilo los enemigos del plan reorganizador

ALBANY, Nueva York, julio 20. AP. Colocándose frente a su antiguo «jefe», el gobernador democrático de Nueva York, Herbert H. Lehman dijo que el plan de reorganización del Supremo es «un precedente muy peligroso».

Más tarde el secretario del Gobernador dipo que Lehman ha recibido docenas de telegramas de felicitación.

En Washington los enemigos del plan de reorganización no ocultan su júbilo.

Al dar a la publicidad una carta dirigida al senador democrático Robert F. Wagner, pidiéndole que «haga constar su oposición al proyecto de reorganización del Supremo», Lehman elogia el «programa social» de Roosevelt.

La aprobación de la ley, asegura Lehman, crearía un precedente muy peligroso que pudiera aprovecharse en lo futuro por cualquiera administración no tan bien intencionada con el propósito de probar a los ciudadanos de sus derechos constitucionales.

Declara Lehman que hace meses expuso sus puntos de vista personales al Presidente Roosevelt, agregando que «desde entonces sus convicciones se han arraigado».

El senador Wagner se negó a hacer comentarios acerca de la carta de Lehman hasta que la haya leído, probablemente mañana, cuando regrese a Washington después de una semana de vacaciones en Avon, N. J. Tampoco hubo comentarios en la Casa Blanca.

La inesperada actitud del Gobernador Lehman ha caído como una bomba en los círculos políticos.

CRONICA HABANERA

DEL CASINO DE LA PLAYA

El acontecmiento de mañana.

Reina verdadero entusiasmo entre las principales familias de nuestra sociedad para asistir a la fiesta de mañana, jueves, en el aristocrático y elegante Casino de la Playa.

Será una fiesta inolvidable, dados los numerosos alicientes que ofrecerá a sus asiduos.

Durante el show se anuncian dos debuts extraordinarios.

La pareja de «flirtation tap» que componen Buddy and Claire Green, artistas de bien ganada fama que actuaban últimamente en el «Hollywood Restaurant», de New York y en el «Hotel Savoy», de Londres, y que han de gustar mucho a nuestro público por sus exquisitas interpretaciones coreográficas.

El otro debut es el de Bárbara Blane, bailarina acrobática y contorsionista que causará verdadera sensación.

Miss Blane acaba de filmar una película con la Warner Bross que próximamente se exhibirá en nuestros teatros.

Y continuará sus actuaciones el famoso trío Kay-Katya-Kay, que viene ensayando nuevos números.

El baile estará a cargo de la orquesta Casino de la Playa, que dirige Guillermo Portela y del Conjunto del Ritmo, que dirige Armando Valdespí.

Hay numerosas reservaciones para la fiesta de mañana, jueves.

Estas pueden hacerse por el teléfono F0-7165 al señor Casamiquela, el caballeroso y siempre atento maitre d'hote.

Triunfa el Casino de la Playa.

TEATRO NACIONAL. — Muchos los atractivos de hoy en el Teatro «Nacional», nuestro máximo coliseo del Paseo del Prado.

Se exhiben las películas «El Desterrado» por el notable actor Preston Foster y también «Corazones sin rumbo» la máxima creación de los grandes artistas Charles Boyer y Katherine Hepburn.

Además, como complemento de tan magnífico programa, la comedia «Nupcias de Monterace»; un cartón en colores y el siempre interesante noticiario mundial.

NOTA DE DUELO.—Llega hasta nosotros la noticia del fallecimiento ocurrido en Oloron, Francia, de la virtuosa y respetable dama Tomasita Agüero de Briol esposa amantísima de Juan Bautista Briol antiguo comerciante de esta plaza.

Llegue nuestro pésame a todos sus familiares.

DEL CASINO ESPAÑOL.—Ha sido suspendido el almuerzo bailable que estaba anunciado para el domingo próximo en el prestigioso Casino Español de la Habana.

Obedece este acuerdo de la Directiva a la muerte tan sentida del señor Alfredo Cañal y Cantelí, Presidente de Honor de dicha institución.

Sépse así.

LOS QUE LLEGAN.—En el vapor «Oriente» llegó ayer martes a nuestra capital el joven Ramón del Valle, Administrador General de Exportación de la Compañía «The Hotchkiss Sales Co». de Norwalk, Connecticut, acompañado de su esposa Clara F. Young.

Los viajeros mencionados vienen por una corta temporada.

Bienvenidos.

DOLORES DE FREIXAS.—Con profunda pena consignamos el fallecimiento, acaecido anoche en su residencia del Vedado, de la respetable señorita Dolores de Freixas y Pascual, perteneciente a una distinguida familia habanera.

La señorita de Freixas fué ejemplo de virtud durante toda su vida que dedicó al cultivo del bien y al cariño de los suyos.

Entre otros familiares quedan llorándola inconsolables sus sobrinas Hortensia, Carmen y María López Freixas a las que enviamos nuestro pésame.

Esta tarde, a las cinco, será el entierro partiendo el cortejo fúnebre de la calle 14 esquina a 21, en el Vedado.

CLUB JAIMANITAS.—Muy animado resultó el té del pasado sábado en el «Jaimanita Club», la elegante sociedad.

Parties infinitos se congregaron aquella tarde en las preciosas terrazas del Club, disfrutando del baile y de la alegría que predominó como nota saliente durante todo el tiempo.

El baile estuvo amenizado por un magnífico conjunto musical.

Entre los parties anotamos algunos nombres.

Primeramente el señor Miguel Suárez y su esposa Esperanza de Cárdenas, con el doctor Joaquín Lebredo y Sra. Elena de Arcos, las Srtas. Beba Suárez y Carmelina de Cárdenas y los jóvenes Roberto Suárez y Claudio Mendoza.

Santiago Estévez y señora María Aguilera en otra petite-table.

Las señoras Minita Rasco de Rasco, María Josefa S. de Aguilera y Laura de Arguedas con la señorita Violeta Kreel y el señor William A. Arguedas.

El senador José Manuel Casanova y su bella esposa Rosita Soto con el doctor Oscar Gutiérrez y Margarita Cuéllar y Mrs. McIntire.

Miguel Estévez y Nena Montalvo, José Benítez y Esther Hoymann y Juanillo Montalvo y Olga Oliva.

Dos parejitas en otra mesa: Silvia Beale y Pichón Herrera. Beba Quevedo y Juan Galán.

Eloy de Castroverde y Elvira Covani.

Las siguientes parejitas se hallaban en otra table:

Monadita Brendes y Enrique Bringuier, Gracielita López y Julio Arellano, Adriana Moenck y Carlos Mendoza, Tita Medina y Mike Gastón, y Lavinia Arguedas y Lutgarda Aguilera.

La señora Celia Rosales viuda de López Muñoz chaperoneaba a su hija Hilda y a su compañero el joven Luis de Cubas y a la señorita María Parreño y José R. Callejas.

Las señoras Hortensia Martell de Brendes Romero de Medina.

La lindísima señorita Beatriz Muñoz y su compañero Jorge Morales se hallaba en una mesa con Olga Lombard y Oswaldo Montero. Gloria Rasco y Jimmy Fenton Jr. y Gloria Aguilera y Rafael Rasco.

Mr. y Mrs. Paul Miller.

El doctor Roberto Quero y señora de Quero.

Mr. N. Ames y Mrs. Ames, en otra mesa con un grupo de amigos de la colonia norteamericana.

Y así continúa la relación que resulta interminable.

CIRCULO MILITAR.—Con la animación acostumbrada se efectuó el domingo en el Círculo Militar y Naval de la Playa de Marianao, el té bailable semanal.

Esta fiesta estuvo amenizada por dos orquesta y resultó de lo más alegre y divertida.

Entre la concurrencia recordamos este grupo numeroso.

Señoritas: Fabia Domínguez de Soca, Herminia Plá de Travieso, Carmen Mota de Leal, Manuela Gómez de Cepero, Teté Martell de Martínez de la Cotera, Emilia Méndez viuda de Lorenzo, Odilia Edorzarreta de Fernández, Dolores Mulkay de Martell, Hortensia Nutira de Varona, Delia C. de Fernández, Rosa Córdova de Córdova, Rosa Ríos de Casanova, Matilde Eiras de Rodríguez, Lulú Urruela, Lola Cruz de García.

Ana Ríos de Ríos, Blanca Miranda de Blanca, Esther López de Silva, Asunción Fernández de Alvarez, Consuelo Miranda Ochoa, Celia González, Julia Fernández, Clotilde B. viuda de Hamel, Dalia Mesa del Valle, Erlinda Torres de Usatorres, Francisca Pendás de Díaz, Ana Roque de Roque, Isabel Sardiñas de Dubrocá, María Clemencia de Miranda, María Teresa Agramonte de Miranda, Angélica González de Romeu, Carmen Alvarez de Cuesta, Emma Sánchez Havá, Emma Havá de Sánchez, Nena del Río de Ortiz.

Cristina Berroca lde Castells, Alicia Fernández de Santana, Amparo Alvarez de Bermúdez, Catalina Portuondo de Pascual, Nina Suárez de Lázaro, Nena Suárez de Cervantes, Conchita Muñoz de Michelena, Edith Lima de Villiers, Luz María Rojas de Díaz Castañeda, Adelaida Rey de Cantero, Pura Torno de García Lago, Cristina Guerra de Espinosa, Lidia Fernández de Varona, Diana Stanler, Zoila Cuní de Gibert, Africa Acosta de Kaba, Catalinita Alcalde Rodríguez, Margot Salas, María Antonieta Marrero de Gordon.

Señoritas: Ada Torra, Alicia Marina Estévez, Esther Hernández, Cheché y Tina Hernández García, Estrella Lorenzo, Dora y Aída Martínez de la Cotera, Julia May, María Teresa Varona, Olga Aragonés, Rosa Ríos de Casanova, Matilde Eiras de Rodríguez, Nenita Rodríguez, Enriqueta Hamel, Carmen Leal, Elsa Willryex, Berta Sánchez, Cusa Sánchez.

María Lluis, Adelaida Sánchez, Loló, Elena, Alicia y Sarah Mata, Rosa y Julia Pascual, Fefé Gil, Esther Sargasola, Rosario María y Elena Cabrera, María Victoria Lázaro, Virginia Fuentes, Conchita, Clarita Mary y Teté Villanueva, Alicia del Valle, Egipcia Sastre, Carolina Molinet, Margarita Campi.

Raquel Michelena, Lillian e Hilda Mesa, Amparito Díaz Rojas, Esther Travieso, Carmelina López, Ana María Fernández Cabada, Aída Rodríguez Díaz, Nena Sánchez, Olga Lavín, Adriana y Gioconda Saladrigas, Virginia Ochoa, Gladys Kaba, Silvia Ruiz, María Muñoz, Cuquita Sánchez Muñoz, Mercedes Infante, Manolita Aparicio Margot Salas y Manolita Rodríguez.

Para el próximo domingo serán inaugurados los nuevos departamentos de cantina, frigidaire etc., por lo que la animación que reina para acudir el balneario de la playa ese día es inusitada.

1. DIENTES DIFICILES DE LIMPIAR
2. DIENTES SIN BRILLO
3. DIENTES MANCHADOS
4. ENCIAS BLANDAS
5. LENGUA SARROSA

"transformó MIS DIENTES EN 6 DIAS"

La extraordinaria fórmula especial de la Crema Dentífrica Listerine combate 5 condiciones comunes

Todos están hablando de lo mismo—la manera como este dentífrico moderno transforma los dientes.

Contiene una fórmula especial—una combinación de excelentes ingredientes para limpiar y pulir mucho más eficaces que dentífricos corrientes. Por eso es que combate las 5 condiciones que afean tanto. Dientes difíciles de limpiar inmediatamente se ven mucho mejor. Aquellos sin brillo adquieren lustre después de haberse limpiado con Listerine una o dos veces. Las manchas desaparecen como por encanto; la lengua sarrosa queda limpia y las encías se ven sanas y firmes.

Pruebe un tubo hoy. Observe cuanto mejor se ven sus dientes.

S-21

CREMA DENTIFRICA LISTERINE

En días pasados ha quedado formalizado el compromiso amoroso de la graciosa señorita Elisita Ingles Muntadas con el correcto joven José María Molina y González Llorente.

Llegue hasta ella nuestra enhorabuena.

FIESTA DE FIN DE CURSO.—En el Teatro Nacional, rebosante de público selecto y distinguido, se llevó a cabo el domingo por la mañana la fiesta de fin de curso organizada por los conocidos colegios María Corominas y Corominas de esta capital.

Aquella fiesta, en cuya dirección trabajó incansablemente la doctora María Corominas de Hernández, notable y competente educadora que dirige los mencionados planteles que llevan su nombre, dió comienzo a las nueve de la mañana.

En el jurado, con la doctora Corominas, tomaron asiento el señor Heliodoro García Rojas, Superintendente de Escuelas de la Habana; el doctor José Enrique Bringuier, Secretario de la Presidencia; un ayudante del Jefe del Estado; el doctor Eduardo Sánchez, inspector provincial de Escuelas Privadas; el doctor Carlos Génova de Zayas, inspector escolar de la Habana, los doctores Ricardo Sarabasa, Enrique Diago y Joaquín Llaverías, director este último del Archivo Nacional y la señora de García Rojas.

Durante la fiesta se desarrollaron números de gran interés.

Tras las notas del Himno Nacional cantado por los alumnos, se presentaron alumnas y alumnos premiados, desde el Kindergarten hasta la Segunda Enseñanza, siguiéndole la notable cantante María Horrutiner, que hizo gala de su voz.

Comenzó la segunda parte con la investidura de toga a dieciséis alumnas graduadas que se presentaron ante el público acompañadas de sus madrinas, dirigiendo la investidura como maestra de ceremonias, la señorita Angelita Martel.

Antes de recibir sus premios la doctora Corominas leyó un bello trabajo, que arrancó cálidos aplausos a la concurrencia.

Después se oyeron los discursos de gracias y de recepción a las señoritas Elia María García y Mercedes Sendon, finalizando la fiesta con la recepción de las graduadas del 1930 al 1936, cantándose el himno de las graduadas.

Felicitamos a la doctora Corominas por su labor educativa que a través de los años se mantiene entre nuestras primeras y más prestigiosas educadoras.

DR. CARLOS M. PALMA.—Se encuentra ya completamente restablecido de la grave enfermedad que lo mantuvo en cama por más de una semana el joven criminalista y popular Representante a la Cámara, doctor Carlos M. Palma, Vicepresidente de aquel cuerpo colegislador.

El doctor Palma durante su enfermedad, se vió solícitamente atendido por un médico joven, de singulares méritos, el doctor Roberto Céspedes Le-Batard, a cuya ciencia debe su rápido restablecimiento.

Mucho celebramos la curación del querido amigo al que felicitamos, lo mismo que al doctor Céspedes Le-Batard.

EL FESTIVAL DE MODESTIN MORALES.—Modestín Morales continúa infatigable dirigiendo los ensayos de su comedia musical «Viva la Pandilla», magnífica obra en la que hará la presentación de los alumnos de baile y declamación de su «Academia de Arte y Gimnasium».

Vamos a reseñar los títulos de los cuadros, que por sí solos revelan el enorme interés que «Viva la Pandilla» ha de despertar en nuestro público:

1.—En cualquier calle. 2.—El primer premio: «Aves, flores y frutas». 3.—En el atelier del Colegio. 4.—Los tres cochinitos. 5.—La Princesa de Ensueño. 6.—El Club de la Pandilla. 7.—¿Dónde está ese muchacho? 8.—La Corte de Alí-Tohalla. 9.—Adiós mi Pandilla. 10.—En marcha. 11.—Cocktail rítmico. 12.—En la capital. 13.—La Fraternidad de los Leones o Peripecias de un Novato. 14.—La fiesta del segundo curso. 15.—A lo Fred Astaire y Ginger Rogers. 16.—Estampa de otra época. 17.—Blanco y Plata. 18.—Azul Danubio. 19.—Gimnasium No. 2. 20.—¡Ritmo, ritmo, ritmo!

Para esta obra Rogelio Dalmau ha hecho los diseños de los trajes y la maquetta del famoso cuadro «Aves, flores y frutas», cuyos decorados corpóreos, al estilo de las grandes revistas neoyorkinas, se está realizando en los talleres de la Casa Pi, donde sus artistas con gran experiencia adquirida en el extranjero sobre esta clase de trabajos, es la primera vez que ejecutan en Cuba algo de índole semejante.

Para el lunes 26 del corriente mes de julio, a las cinco de la tarde, en el teatro «Auditorium», está señalada esta gran función.

Las localidades, a base de un peso la luneta numerada y ochenta centavos la sin numerar y ochenta y sesenta centavos, el primer balcón, se pueden solicitar en la Academia de Arte, F-3782 y U-3612.

Luis DE POSADA.

UN COCINER OHERIDO GRAVE AL ARROLLARLO UN AUTO

Oscar Ponce Tavío, cocinero, de 21 años y vecino de Avenida 12, en la Ampliación de Almendares, fué asistido en el Hospital Militar de Columbia, de lesiones graves, que le produjo al arrollarlo en 12 entre 9 y 10, el auto chapa número 7816, que conducía Alberto Raggi Rodríguez, de 43 años y de Malecón 6, altos. Declaró el herido a la policía de Marianao, que el hecho había sido casual.

CUTIS DEFECTUOSO con poros tupidos y espinillas, mejorado en muy pocos días por el Jabón Resinol y la medicación mitigante del Ungüento Resinol

DESPUES DE TODA FATIGA

Después de toda fatiga así como después de toda enfermedad, un fortificante se impone. Pero los efectos benéficos dependen de una elección juiciosa. Por eso recomendamos muy particularmente el uso de la Quintonine cuyo elogio ya no es de hacer. Su empleo fácil —basta con verter el contenido de un frasco de Quintonine en un litro de vino de mesa— su eficacia y su precio módico la hacen preferir por todos. La Quintonine puede tomarse también a la dosis de una cucharadita antes de cada comida, sea pura, sea en una copa de agua gaseosa, azucarada o no, añadiendo jugo de limón. El frasco $0.40 en la DROGUERIA DE JOHNSON, Obispo 30, La Habana, y TODAS FARMACIAS.

Julio 21.

LOS AUTORES LIRICOS CON EL PLAN TRIENAL

Los señores Florentino Gassó Morote, Alfredo Brito Ibáñez y Lino Zerquera Suárez, a nombre y representación de la «Sociedad Nacional de Autores Líricos y Literarios», cuya oficina radica en la casa calle Mercaderes once, nos ruegan hagamos constar que en la junta directiva celebrada en quince de los corrientes, se acordó felicitar al Jefe del Ejército Constitucional, coronel Fulgencio Batista Zaldívar, por su magnífica iniciativa del «Plan Trienal».

Complacidos los solicitantes.

ABURRIDO

En el primer centro de socorro fué asistido de grave intoxicación Eduardo Diviñó Turvides, de 18 años y de Cuarteles 1, que sufrió al ingerir una botella de creolina, con ánimo de privarse de la vida.

SERENIDAD
nervios tranquilos con las tabletas de
BAYER
ADALINA

Cavamos Nuestras Tumbas Con Nuestros Dientes

El alimento que comemos o nos desarrolla o nos destruye. Lo que Ud. come, cuánto come, cuándo y cómo come, todo desempeña un papel importantísimo en su vida, ya sea de día o de noche, ya sea que Ud. esté ascendiendo o descendiendo. Y millones de personas están descendiendo, descendiendo gradualmente a sus sepulcros.

¿Por qué? Porque las cosas que comemos y bebemos están creando continuamente ácidos venenosos en nuestro organismo. Cuando estos ácidos tóxicos se acumulan en exceso, sufrimos de males del estómago, grave indigestión ácida, agruras, gases, resfriados, dolores de cabeza, neuralgias o dolores musculares.

Es peligroso descuidar este estado de cosas. Lo que Ud. necesita sin pérdida de tiempo es aliviar el dolor y neutralizar este exceso de acidez.

Alka-Seltzer

es el único remedio en su clase que hace estas dos cosas—que produce estos dos resultados al mismo tiempo.

Tome una o dos tabletas de ALKA-SELTZER disueltas en un vaso de agua. Su dolor se calmará y su incomodidad desaparecerá con una rapidez asombrosa. Cuando Ud. cometa el error de comer o beber con exceso, ALKA-SELTZER siempre vendrá a su ayuda. Pruébelo hoy mismo. Garantizamos que lo dejará satisfecho o su dinero le será reembolsado.

SUMAMENTE AGRADECIDO:

"He usado ALKA-SELTZER para Resfriados, Dolores de Cabeza, Recargo de Estómago, Gases e Indigestión. Soy gran partidario de ALKA-SELTZER y soy de opinión que si más personas lo usaran el país sería más sano y un lugar mejor en que vivir. No puedo expresar en palabras lo que ALKA-SELTZER ha hecho para mí y para mi esposa."

Alka-Seltzer no es laxante. Por lo tanto, puede Ud. tomarlo con tanta frecuencia como guste sin ningún inconveniente.

En todas las Farmacias.

Tubo de 8 Tabletas.....30c Tubo de 25 Tabletas.....65c

Agentes Exclusivos para Cuba: ADOLPH KATES & SON, Habana

Glostora

● Señora: De todas maneras, ya sea que Ud. acostumbre usar un peinado completamente liso, ondeado o rizado (natural o permanente), Glostora es la preparación que Ud. necesita para realzar la belleza de su cabello.

● Todo lo que Ud. tiene que hacer es poner unas pocas gotas de Glostora en la palma de la mano y pasárselas suavemente por el cabello, antes de peinarlo u ondearlo. Su cabello quedará al instante lustroso y suave, dócil y sedoso.

DA ELEGANCIA Y ESPLENDOR AL CABELLO

COMPAÑIA HAMBURGUESA AMERICANA

La próxima salida a

LISBOA (Puerto de desembarque para ESPAÑA)
SOUTHAMPTON
BOULOGNE S.M.
HAMBURGO

AGOSTO 3 con la Motonave "IBERIA"

Para informaciones sobre pasaje y carga

LUIS CLASING, S. A.

Bajos Hotel Plaza — M-2580

DOLLAR STEAMSHIP LINES

EL VAPOR "PRESIDENT VAN BUREN" saldrá en Julio 26 para Panamá y California

EL VAPOR "PRESIDENT WILSON" saldrá el día 25 de Julio Para New York

Dollar Steamship Lines

Lonja del Comercio 210. Telf. A-8226, M-8826.

M.E.C.D. 2016

G A C E T I L L A S

ESMERALDA Y BOHEMIA: GRANDIOSOS PROGRAMAS

Grandioso programa ofrece hoy en sus tres tandas elegantes y el confortable cine familiar «Esmeralda», de Monte 242 (Cuatro Caminos). En matinée a las 2, tanda a las 5 y nocturna a las 8 y 15 se exhibirá revista, comedia, estreno de la preciosa, regia, grandiosa joya musical «Preludio de amor» con Grace Moore y Gary Grant y estreno del formidable, emocionante drama de pistoleros: «La legión del terror» con Margaritte Churchill y Bruce Cabot. Mañana: homenaje a Jean Harlow con «Los enredos de una dama y «Flor de arrabal».

Muy precioso y magnífico es el programa que anuncia el confortable y elegante cine familiar «Bohemia», de Calzada de Luyanó y Manuel Pruna, con el teléfono X-2300. En tanda a las 5 y nocturna a las 8 y 30 se exhibirá revista, comedia, estreno de la magnífica, preciosa, original cinta «El predilecto» con el dinámico actor James Cagney y Pat C-Brien y estreno de la preciosa, original, regia joya musical «Contante y sonante» con Beverly Roberts y Ross Alexander. Mañana: «Una en un millón» y «Princesita de arrabal».

LIRA: «LA HISTORIA SE ESCRIBE DE NOCHE. 5 Y 10 CTS.

Dos formidables films forman el grandioso programa que para hoy anuncia el predilecto y coquetón cine de las familias «Lira», de Industria y San José, con el teléfono M-4474.

En función continua siempre comenzando a la 1 y 30 de la tarde pasa por su pantalla gigante extra-luminosa revista, comedia, estreno de la magnífica, regia, extraordinaria super-joya cinematográfica «La historia se escribe de noche» la última creación del genial actor Charles Boyer con Jean Arthur y estreno de la formidable, sensacional, intensa producción «Fuego sobre Inglaterra» con Leslie Banks y Flora Robson.

Precios de costumbre: mayores 10 centavos hasta las 6 y 30 y 15 centavos después. Los niños a todas horas 5 centavos, entre y salga cuando quiera.

Mañana: «Madre tierra» con Paul Muni y «Ladrones» con Stan Laurel y Oliver Hardy.

MAJESTIC: «AYUDAME A VIVIR» CON L. LAMARQUE

Un gran programa doble en español nos anuncia para hoy la empresa del simpático y concurrido cine «Majestic» de la calle de Consulado No. 118 con el teléfono M-4477. La función comenzará a las 2 de la tarde, exhibiéndose un cartón en colores, la comedia «El Descortés», las películas cortas de Imperio Argentina «La casa es seria» con Carlos Gardel y «Ojos negros», la magnífica producción en español de Ana María Custodio titulada «Don Quintín el Amargao» y como complemento de este maravilloso programa, Libertad Lamarque, la reina del tango con Florence Delben en «Ayúdame a vivir».

Los precios de costumbre. Luneta o preferencia hasta las 6 y 30 10 centavos. Después de esa hora 15 centavos. Tertulia familiar damas y niños 5 centavos, caballeros 10 centavos.

Mañana: Nelson Eddy y Jeanette McDonald en sus dos mejores producciones «Primavera» y «¡Oh... Marietta!».

OLIMPIC: «LAS PRECIOSAS»

«Olimpic», en «Línea y B. en el Vedado», con el teléfono F-6263, de la cadena Alvarez-Hernández.

Hoy en turnos elegantes de 4 y 45 de la tarde y 9 y45 de la noche se exhibirá el cartón Ramón Ramos y su orquesta y estreno de la preciosa, regia, original super-joya musical «Las preciosas» con Joan Blondell, Dick Powell y otras estrellas.

A las 6 y 30 y 8 y 30 se pasa por la pantalla la magnífica, regia producción de bello argumento «Peligrosa» con Bette Davis y Franchot Tone.

Precios: mayores 15 centavos en la tanda y 20 centavos por la noche. Los niños y la tertulia a todas horas 10 centavos.

Mañana: programa doble en español con «Melgarejo», «Muchachos de la ciudad» y el episodio 13 de la serie «La selva africana».

VEDADO Y CARMELO: REGIOS PROGRAMAS

«Vedado», en la calle B, entre 27 y 29, en el Vedado, con el teléfono F-3128, de la cadena Alvarez-Hernández.

En tandas de 5 y 9 y 45 se exhibirá el cartón «Fedora» y estreno de la maravillosa, regia super-joya «Luz de esperanza» con Errol Flyn y Anita Louise. A las 6 y 30 y 8 y 30 la preciosa y divertida joya «Ya tenemos dinero» con Glenda Farrell, Joan Blondell y otros. Precios: mayores 10 centavos, niños 10 y tertulia 5 por la noche. Mañana: «Pimienta», «Dormitorio para señoritas» y episodio.

«Carmelo», en Línea y 18, en el Vedado, con el teléfono F-6121, de la cadena Alvarez-Hernández.

Hoy a las 5 y 8 y 30 revista, la preciosa y divertida producción «Tres tíos ladinos» con Betty Funnes y Robert Young y estreno de la grandiosa, regia super-joya Anna Karenina» con Greta Garbo y Fredrick March. Precios: damas y niños 5 centavos y caballeros 10 en la tanda y mayores 10 centavos y niños 5 por la noche. Mañana: «El expreso aerodinámico», «Una carrera con la muerte» y episodio.

MODERNO: «ESOS HOMBRES»

El elegante y confortable cine de las familias «Moderno», de Jesús del Monte, brinda hoy a sus faorecedores un programa grandioso.

En tanda y noche pasa por su pantalla gigante revista, estreno de la más grande producción hispanomexicana de sensacional y muy interesante argumento «Esos hombres», con Adriana Lamar y Arturo de Córdova, y estreno de la formidable, colosal producción «Secretos navales», con Conrad Nagel y Judith Allen.

Precios de segundo turno: 10 cts., 15 centavos y 20 centavos.

Mañana: «Vírgenes a medias», extraordinaria film, y «Momentos difíciles», con Ken Taylor y Sally Eilers.

WILSON:: «LAS PRECIOSAS»

«Wilson», en Belascoaín y San Rafael. U-5863. 10 centavos de 1.30 a 6.30 y 15 centavos después. Niños, 10 centavos a todas horas.

Hoy, tarde y noche, la revista semanal (Metroton); la variedad musical «Phil y su orquesta»; el cartón «La alarma de incendio» y las super atracciones «Las preciosas», regia joya musical extraordinaria de la Warner, interpretada por Dick Powell, Joan Blondell y Warren Williams; y «El poder del corazón», super producción, toda en preciosos colores, interpretada por George Brent, Beverly Roberts y Alan Hale.

A las 5 p. m.: «Las preciosas», por Dick Powell, Joan Blondell y Warren Williams; y «El poder del corazón», por George Brent, Beverly Roberts y Alan Hale.

Mañana: «Pimienta», estupenda comedia especial de la Fox, interpretada por Jane Withers y Slim Summerville; y «El honor de un médico», magnífica producción Paramount, interpretada por George Brent y Helen Burgess.

MAXIM: «LOS CRIMENES DEL BARRIO CHINO»

Día de la emoción será el de hoy en el predilecto y siempre concurrido cine de las familias «Maxim», de Bruzón y Ayestarán, con el teléfono U-7049, pues su programa la forma hoy una de las últimas series de episodios más formidable.

En tanda a las 5 y nocturna a las 8.30 se pasa por la pantalla revista y se exhibirá completa la sensacional, emocionante, formidable super serie en 15 episodios (30 rollos) llenos de acción y misterio «Los crímenes del barrio chino», creación magnífica de Bela Lugosi (Drácula).

Precios: damas y niños 5 centavos y caballeros 10 en la tanda, y por la noche: entrada, 10 centavos.

Mañana: «Los jardines de Murcia» (en español), y «Ching Ching», con Shirley Temple.

INGLATERRA: «LAS PRECIOSAS»

«Inglaterra», en San Rafael y Consulado. M-5527. 10 centavos de 1.30 a 6.30 y 15 centavos después. Niños, 10 centavos a todas horas.

Hoy, tarde y noche, la revista semanal (Metroton); la variedad especial «Phil y su orquesta»; el cartón especial «La alarma de incendio» y las super atracciones «Las preciosas», regia joya musical de la Warner, interpretada por Dick Powell, Joan Blondell y Warren Williams; y «El poder del corazón», magnífica producción en preciosos colores, interpretada por George Brent, Beverly Roberts y Alan Hale.

A las 5 p. m.: «Las preciosas», por Dick Powell, Joan Blondell y Warren Williams; y «El poder del corazón», por George Brent y Beverly Roberts.

Mañana: «Pimienta», estupenda producción especial de la Fox, interpretada por Jane Withers y Slim Summerville; y «El honor de un médico», regia producción Paramount, interpretada por George Bancroft y Helen Burgess.

CUBA Y ROJO: MAGNIFICOS PROGRAMAS

Grandioso es el programa que las carteleras del predilecto cine familiar «Cuba», de Suárez y Corrales, anuncian para hoy. En tanda a las 5 y nocturna a las 8.15 se exhibirá revista, comedia, estreno de la formidable, sensacional producción «Prisionero del odio», con Warner Baxter, y estreno de la preciosa, regia, grandiosa joya «Una en un millón», con Sonja Hennie y Don Ameche. Precios: damas y niños 5 cts. y caballeros 10 en la tanda y mayores 10 y niños 5 por la noche. Mañana: «Sólo vivimos una vez» y «La historia se escribe de noche».

El más precioso y divertido programa en español lo ofrece hoy el favorito cine familiar «Salón Rojo», de Monte y Antón Recio. En tanda y noche se exhibirá revista, comedia, estreno de la preciosa, original super comedia «I pobre Pérez», con Pepe Arias, y estreno de la divertida super comedia argentina «El cañonero de Giles», con el popular cómico Luis Sandrini. Precios: damas y niños 5 cts. y caballeros 10 en la tanda y mayores 10 y niños 5 por la noche. Mañana: «Una semana de felicidad» y «La historia se escribe de noche».

UNIVERSAL: «JUSTICIA SERRANA»

Rigiendo, como de costumbre, sus muy populares precios de5 cts. damas, niños y tertulia, y 10 cts. caballeros hasta las 6.30 y 10 cts. mayores y 5 cts. los niños y tertulia después, ofrece hoy un programa grandioso el predilecto y concurrido cine «Universal», de Egido, entre Muralla y Sol.

En función continua de 1 a 11 se pasa por la pantalla gigante revista, comedia, estreno del emocionante, estupendo drama del oeste de mucha acción «Justicia siniestra», con el popular cowboy Buck Jones, y estreno de la sensacional, magnífica, intensa superproducción «El pecado de los hijos», con Cecilia Parker y Eric Linden.

Mañana: la serie completa de «La clave infernal» y «Justicia siniestra».

BELGICA Y VIOLETA: REGIAS PELICULAS

«BELGICA».—«Vals de champagne» y «Su noche de bodas».—Damas, 0.05

Dos grandes estrenos se anuncian para hoy en el cine de las familias: «Su noche de bodas», película por Imperio Argentina y Miguel Ligero, pudiéndose decir que es la mejor interpretación de estos geniales astros de la pantalla española; y «Vals de champagne», preciosa producción por Gladys Swarthout y Fred Mac Murray, comedias y cartones por Popeye. Cinco centavos damas y niños en matinée y tanda. Para mañana: «Ligero de cascos», con William Gargan. El viernes 23: «Quítese el sombrero», por Mae Clark y John Payne.

«VIOLETA».—«La esquina del pecado» y «Tres señoritas a la moderna»

Dos magníficas producciones, grandes por su argumentación; sublimes por su interpretación, son las que se pasan en todos los turnos de hoy en este cine de Monte y Rastro al precio de cinco centavos damas y niños en matinée y tanda. Son ellas: «Tres señoritas a la moderna», por Deanna Durbin; y «La esquina del pecado», por John Boles e Irene Dunne. Mañana: «Guitarra vaquera» y «El conventillo de la Paloma».

Tome "IRONBEER"
FOSFATOS-FRUTAS-CEREALES-HIERRO
Para sus fiestas IRONBEER

CRONICA CATOLICA

PROGRAMA DE LOS DIVERSOS ACTOS CATOLICOS QUE SE ANUNCIAN PARA MAÑANA EN LOS TEMPLOS HABANEROS

En la iglesia de San Francisco

Se celebran los Quince Jueves en honor de Jesús Sacramentado en la iglesia de San Francisco con el siguiente programa. A las cinco de la tarde exposición de S. D. M., corona seráfica, ejercicio, cánticos, sermón, bendición y reserva.

En la iglesia del Inmaculado Corazón de María

Los quince jueves en la iglesia del Inmaculado Corazón de María de los Padres Claretianos del Cerro: A las 8 de la mañana, misa y comunión. A las 5 de la tarde exposición de Jesús Sacramentado, Rosario con misterios cantados, ejercicio de los quince jueves, cánticos, sermón, bendición y reserva.

El Jubileo Circular

En la iglesia Nuestra Señora del Pilar sita en Castillo y Estévez, el Jubileo Circular.

La exposición de S. D. M. después de la última misa, que se celebre en esta iglesia. A las cinco de la tarde, Santo Rosario, visita a Jesús Sacramentado cánticos, sermón, bendición y reserva.

Invita a estos solemnes cultos eucarísticos, el Párroco P. Agustín Morillas.

En la capilla de María Reparadora

La Asociación Eucarística Popular, celebra adoración reparadora al Santísimo Sacramento del altar de 7.30 de la tarde a diez de la noche, en la Capilla de María Reparadora.

Se invita a los fieles.

Jueves Perpetuos Eucarísticos

En la iglesia Parroquial de San Nicolás de Bari y en el templo salesiano de María Auxiliadora, los jueves Perpetuos Eucarísticos:

Por la mañana a las ocho.

Por la tarde a las cinco.

Hora Santa.

A las cinco de la tarde se celebra Hora Santa, en las iglesias del Santo Angel, San Francisco, María Auxiliadora, San Nicolás de Bari, Nuestra Señora de la Caridad, Jesús María y José, Nuestra Señora del Pilar, Padres Claretianos de Tulipán y Cerro, Padres Pasionistas de la Víbora, Padres Redentoristas de Luyanó, Madres Eucarísticas del Vedado, Parroquia de Jesús del Monte, Madres del Servicio Doméstico del Cerro, Nuestra Señora de Monserrate, Nuestra Señora del Carmen, Parroquia del Sagrado Corazón de Jesús del Vedado e iglesia de los Padres Carmelitas del Vedado.

A las seis de la tarde en la iglesia de la Merced, sita en Cuba y Merced.

A las siete de la noche en la iglesia parroquial del Cano.

A las ocho de la noche en la iglesia parroquial de los Quemados de Marianao.

En la iglesia del Santo Cristo

A las nueve de la mañana en la iglesia del Santo Cristo, misa solemne a Santa Rita de Casia ofrenda de la distinguida familia de Argüelles.

Se invita a sus devotos.

A Nuestra Señora de las Angustias.

A las nueve de la mañana en la iglesia Nuestra Señora del Carmen, misa solemne y ejercicio mensual a Nuestra Señora de las Angustias por su Congregación.

Invita a los asociados y fieles, la Camarera, señora Petra Sardina de Martín.

Octavaro a la Virgen del Carmen

En la iglesia Nuestra Señora del Carmen, solemne Octavario. A las 8.30 de la mañana, misa solemne. A las 5.30 Rosario, ejercicio del Octavario a la Virgen del Carmen, bendición y reserva.

En la iglesia de los Padres Carmelitas del Vedado

A las ocho de la mañana, misa, según las intenciones de sus devotos. A las cinco de la tarde, Rosario, ejercicio del mes con cánticos.

Misa y responso en el cementerio por Monseñor Amigo

El próximo domingo día 25 a las ocho de la mañana en la capilla Central del Cementerio de Colón, se celebrarán honras fúnebres por el eterno descanso del alma de Monseñor Santiago G. Amigo (q.e.p.d.)El responso será cantado ante el panteón que guarda sus preciados restos.

Las Honras son un piadoso recuerdo a su memoria por ser el día de su santo.

Nota: Debemos advertir a los fieles que en los domingos no privilegiados se puede celebrar misa de requiem en la capilla del cementerio.

Junta general extraordinaria.

La M. I. Archicofradía de los Desamparados, celebrará Junta General de Asociados de ambos sexos, el sábado 24 del actual a las cinco de la tarde en Campanario 70 altos, para tratar de la reconstrucción del altar de Nuestra Señora de los Desamparados.

Se ruega la puntualidad en la asistencia.

Novena y fiesta al fundador de la Compañía de Jesús.

El día 23 del actual a las ocho de la mañana, dar; comienzo en la iglesia de Reina, la novena en honor de San Ignacio de Loyola, fundador de la Compañía de Jesús el siguiente programa: ejercicio de la novena, misa armonizada de comunión general y plática.

Las pláticas a cargo de los Padres de la Residencia de Reina.

La parte musical, será interpretada por el barítono señor José Fuentes.

El 31 del actual, festividad de San Ignacio deLoyola a las 7.30 de la maña na, misa de comunión general para todos los fieles, pero de un modo especialísimo para las Cofradías, Congregaciones y Asociaciones de la iglesia de Reina.

A las nueve de la mañana, misa solemne y panegírico con asistencia de las Comunidades de Belén y Reina.

A las secciones Adoradoras Nocturna de Cuba

Como presidente del Consejo Supremo de la Adoración Nocturna Cubana, agregada a la Prima Primaria de Roma, teniendo en cuenta el estado de guerra que aflige a España, de la cual recibimos esta herencia espiritual de la Obra semidivina de la Adoración Nocturna, venimos en suplicar a las Secciones de la Obediencia de este Consejo Supremo hagan cuantos esfuerzos les sean posibles por celebrar una vigilia general extraordinaria en la noche del 24 al 25 del actual festividad del Apóstol Santiago, Patrón de España, siendo intención especial de la Vigilia: «el pedir al Señor por intercesión del Apóstol Santiago, el beneficio de la Paz para España.

Las Secciones que lleven a cabo esta Vigilia en caridad para con la Adoración Nocturna Española(les suplicamos, nos lo comuniquen, para que con fecha oportuna, se lo hagamos saber al Consejo Supremo de la Adoración Nocturna Española, amadísimos hermanos nuestros en Jesús Sacramentado pues todos somos guardias Reales Nocturnos de J. S. — Ldo. Juan Iserns Pérez, presidente.

Programa de las fiestas anuales a Santa Marta

Día 27. Primer día del triduo, misa cantada, sermón y ejercicio del triduo a las nueve de la mañana.

Día 28. Segundo del triduo. A las nueve de la mañana, misa cantada, sermón y ejercicio. A las seis de la tarde, Rosario, sermón y solemne salve.

Día 29. Fiesta principal de Santa Marta. A las siete y treinta de la mañana, misa armonizada de Comunión general. A las nueve misa solemne con orquesta y sermón. Se obsequiará a los asistentes con preciosos recordatorios.

A las seis de la tarde, Santo Rosario, sermón, ejercicio del Triduo, procesión y despedida.

Los sermones del día 28 por la tarde el panegírico de Santa Marta por la mañana y la plática de la tarde, estarán a cargo del conocido orador sagrado R. P. Fr. Juan de la Cruz, Superior de los Padres Carmelitas de Sancti Spíritus.

La música será interpretada por el coro de la Asociación dirigido por la señorita Titi Escobar.

Solemne novenario de Nueve Lunes. a Santa Teresita del Niño Jesús

Empezará el lunes dos de agosto conforme al siguiente programa: Todos los lunes a las nueve de la mañana misa solemne con plática y al fin se hará la procesión con la imagen de la Santita.

Las pláticas de los Nueve Lunes están a corgo de los Padres Carmelitas.

Costean estos cultos varias personas devotas de Santa Teresita.

Todos los lunes se dará a besar la reliquia de Santa Teresita.

La parte musical estará a cargo del coro de Santa Teresita, bajo la dirección del maestro Jaime Ponsoda y de la señora Carmelina Díaz.

En la procesión se cantará por todo el pueblo el Himno a Santa Teresita del P. Ricardo O. C. D.

Magna función artístico musical

En conmemoración del primer aniversario de la Fundación de la Agrupación Juvenil Católica de la Unión número 27 de la Asociación Nacional d eCaballeros Católicos de Cuba.

Con la valiosa cooperación del magnífico tenor de la voz de oro, señor Agustín Godoy.

Salón de Actos del Convepto de los RR. PP. Franciscanos, Aguiar 87, Habana.

Domingo 25 de julio de 1937, a las cuatro de la tarde.

Entrada: veinte centavos.

Primera parte:

1. Himno Nacional por el profesor Carlos Fernández Vilá.
2. Palabras de Apertura.
3. a) «Así cantan los chicos» a dos voces, de J. Guridi.

b) «Tú» célebre habanera de E. Sánchez de Fuentes, arreglada a 3 voces por el coro de la Agrupación Juvenil bajo la dirección del R. P. Benigno de Iturriaga.

4. «El Piccolino», zapateando por el juvenil Jesús González Giroz, acompañado al piano por Carlos F. Vilá.
5. Números de canto por el señor J. Tejeiro acompañado al piano por Carlos Fernández Vilá.
6. Canciones españolas y argentinas, por la diminuta artista Onelia Fernández, acompañada por Carlos Fernández Vilá.
7. «El cuartito de hora», entremés de los Hermanos Alvarez Quintero, con el siguiente reparto:

María Luisa. . .Angelita Dopazo.
Rogelio . . . Florentino Fernández

Segunda parte.

1. Cuadro argentino por el trío hermanos Valea-Rodríguez.
2. Poesías Afro-Cubanas, declamadas por la precoz artista Gladys Pinillo.
3. Números de guitarra y de canto por el duetto Purón.
4. Romanzas, por el gran tenor señor Agustín Godoy, acompañado al piano por el R. P. Benigno de Iturriaga.
5. El novio de doña Inés.

comedia en un acto original de Javier de Burgos, por el Cuadro Artístico de la Unión 27, con el siguiente reparto.

Doña Brígida . . . Angelita Dopazo
Pascuala. . . . . .Obdulia Díaz.
Inés . . . . . .Edelmira N.
Don Gonzalo . . .Ferreol Rodríguez.
Juanito . . . . Manuel Mendoza.

UNA MISA SOLEMNE SE HA CELEBRADO EN S. FRANCISCO POR LA PAZ DE ESPAÑA

Ya Venerable Comunidad de Padres Franciscanos de la Habana, celebró en su iglesia de San Francisco de Cuba, y Amargura, el domingo 18 a las 9 de la mañana, solemnísima misa, implorando del Altísimo la Paz para España.

El templo aparecía regiamente engalanado con plantas y flores y profusamente iluminado.

Ofició en la misa el P. Serafín Ajuria, Superior de la Comunidad con los Padres de la misma, Juan Ibabe y Santos Ruíz.

Se celebró con todo el esplendor del ritual, católico, dirigiendo las Ceremonias el hermano Fr. Leonardo de Jesús León, O. F. M. y la corte seráfica de acólitos, revestidos de gran gala.

De manera brillantísima, interpretaron el coro seráfico de Padres Franciscanos de la Habana, el Orfeón Vasco y las tiples de los Juveniles de la Unión 27 bajo la dirección del Padre Fr. Benigno de Iturriaga O. F. M. la misa segunda de Pontificales de Perosi.

Fué muy celebrada la parte musical por parte del numeroso concurso de fieles qu ea esta grandiosa misa asistió con fervorosa unción.

Al Ofertorio, el Padre José Luis de Zaragoitía, famoso cantante franciscano interpretó una preciosa Ave María.

Después de la misa, el Padre Iturriaga al órgano, ejecutó una hermosísima tocata religiosa de música clásica española.

La grandiosa función de Rogativa por la paz, se concluyó a las diez de la mañana.

Bien hicieron los Hijos del Serafín de Asís en orar para que descienda sobre la tierra española el beneficio de la Paz.

LOS FALANGISTAS ORARON POR SUS MUERTOS EN LA PARROQUIA DEL CARMEN

La Falange Española de Cuba, se congregó en la iglesia Parroquial Nuestra Señora del Carmen de la Comunidad de Padres Carmelitas Descalzos de la Habana, el domingo 18, asistiendo corporativamente de uniforme a la misa cantada parroquial, la cual aplicaron por el eterno descanso de los falangistas muertos durante el primer año de guerra en España.

Presidieron con el capitán de la Falange el señor Luciano López Ferrer el señor Espelius, el Conde de Morales y nuestro Director doctor José I. Rivero y su bella esposa.

Asistió un concurso extraordinario de fieles.

Cantó la misa, el R. P. Rafael de Jesús, prior y párroco del Carmen.

Después del Santo Evangelio ocupó la sagrada cátedra.

Da comienzo a su grandilocuente y conmovedor sermón, manifestando, que el como sacerdote, era de todos, no habiendo diferencia para él de clases, pues su misión es amar, lo mismo al que le dispensa bien, que al que le persigue y le maltrata.

Su misión es perdonar y salvar las almas, por eso somos más del malo que del bueno, pues tiene aquel más necesidad de perdón y de eterna salvación.

Dadas las fiestas, que en estos días hemos celebrado a la Virgen del Carmen, no he podido pensar en lo que había de predicar, pero he aquí que el Evangelio de la Dominica de hoy es apropiado a esta conmemoración. Se refiere a la predicación de la destrucción de Jerusalén, por Jesucristo, que llora al ver que se alejan del servicio de su Padre celestial, matando a los Profetas y disponiéndose ahora a crucificar a su Unigénito Hijo.

Voy a darle lectura, y fijaos bien, no son mis palabras, son las de Cristo.

Después de la lectura, expresa que también el Sacerdote en nombre de Cristo al ver apartarse a la Sociedad de Dios, clama incesantemente para que vuelva a El, pero lejos de ello, le persigue y maldice, y entonces el sacerdote se postra ante el ara santa, y ora para que el Señor haga descender sobre la tierra las bondades de su misericordia, y generosamente ofrece su sangre, por la redención de los mismos que la derraman.

Si la sociedad no solamente se aleja de su servicio, sino que le persigue, qué extraño es que sobre ella sobrevenga la guerra destructora como en Jerusalén.

Describe lo que es la Patria, y cuan meritorio es al soldado que da su vida por defenderla.

Exhorta a volverla a la vida cristiana, si queremos que la era de las guerras y grandes catástrofes se cierre para la humanidad.

Para que haya buenos ciudadanos, hay que hacer buenos cristianos.

Pide para Cuba y España, esa gracia por intercesión de la Virgen del Carmen, a fin de qu sean libres de la desgraciada suerte de Jerusalén que por haber perseguido a los Profetas y Crucificado al Hijo de Dios, fué destruída por el azote de la guerra, como lo refiere el Evangelio de la Dominica.

Se interpretó la misa «Te Deum Laudamus» de Perosi por el coro de la Unión 65 de la Iglesia del Carmen y el coro de tiples de este mismo templo.

Fueron dirigidos por sus directores R.R. P. P. Domingo y Eugenio, con acompañamiento de órgano por el Profesor Carlos Fernández Vilá, el cual después de la misa, interpretó el Himno de la Falange Española.

Fué un acto muy piadoso, a la par que muy emocionante el acto religioso de la Falange Española de Cuba en la iglesia del Carmen de la Habana.

LOS RR. PP. CARMELITAS HAN CELEBRADO BELLOS CULTOS A SU S. PATRONA

La comunidad de los P. P. Carmelitas del Vedado, con La Semana Devota y su Ropero obsequiaron a su Excelsa Madre de la Virgen del Carmen con los siguientes cultos en su capilla de Línea y 16 en el Vedado.

Mes de julio:—Durante todo el mes a las ocho de la mañana misa armonizada en el altar de la Virgen a intención de diferentes donantes.

Por la tarde a las cinco de la tarde ejercicio del mes rosario, cantos con misterios, terminándose con cantos a la Virgen.

Triduo: Dió principio el día 16, siguiéndole 17 y 18.

A las ocho de la mañana misa cantada a intención de la señora Mercedes M.

A las cinco de la tarde exposición, rosario, estación, triduo, cánticos y reserva.

Este día los cultos tuvieron lugar en la ntigua iglesia del Carmelo, en la cual el superior de los Carmelitas del Vedado R. P. Juan Manuel y el R. P. Reginaldo, Capellán del Carmelo puestos de acuerdo celebraron los cultos de la mañana en la antigua iglesia de la Loma del Carmelo, los de la tarde en la iglesia de Línea.

A las seis estaba organizada una hermosa procesión que saliendo de la iglesia de La Loma, recorrería varias calles pero el fuerte aguacero de esa tarde, no permitió este número.

Esta procesión tendrá lugar a fines del presente mes.

Día 17: Los ejercicios como el día anterior en la iglesia de Línea. La misa a intención del señor R. Lut T. O.

Por la tarde el sermón a cargo del Prior P. Juan Manuel quien terminó pidiendo que se propague la devoción de la Semana Devota.

Hecha la reserva se cantó solemne salve a toda orquesta interpretándose la partitura de Azurmendi por el coro de los C. Católicos de la parroquia del Carmen número 65 bajo la dirección de los P. P. Eugenio y Domingo O. C. D. oficiaron en la salve el Provincial Rvdo. P. Benito con los P. P. Ambrosio y Juan Antonio, auxiliados por el activo sacristán Hermano Esteban.

Al final se cantó el himno de Martínez.

Los cultos de este día fueron a intención de la señora Mercedes Montalvo viuda de Martínez presidenta de la Semana Devota.

La fiesta principal:—Tuvo lugar el día 18 desde temprano que llegamos al antiguo templo se notaba gran afuencia de fieles.

A las siete y treinta llegó el Excmo. Monseñor Fr. Valentín Zubizarreta arzobispo de Santiago de Cuba, que fué recibido por el Vicario R. P. Benito el Superior P. Juan Manuel resto de la comunidad y el Prior de la O. Tercera señor Martín.

A las ocho dió comienzo la misa de comunión oficiando Monseñor Zubizarreta ayudado del P. Superior y el Hermano Esteban.

Al evangelio pronunció una sentida plática versando sobre la comunión y como la recibían los antiguos cristianos en la Catacumbas.

Fué armonizada con bellos motetes.

Se acercaron todas las asociaciones presididas por la señora Mercedes Montalvo viuda de Martínez.

Se repartieron preciosos recordatorios de la fiesta.

Los cultos de este día se aplicaron a intención de las señoritas Concepción Vildosola y Carmen Gálvez vice presidenta y tesorera de la Semana Devota.

A las diez de la mañana, no era posible penetrar en la linda capilla, tal era el numeroso público que la ocupaba.

Pocos momentos después, dió principio la misa solemne a toda orquesta oficiando en ella el vicario provincial R. P. Benito con los PP. Juan Antonio y Ambrosio.

La parte musical a cargo del coro de los C. Católicos número 65, de la Parroquia del Carmen que de manera magistral interpretó la partitura de L. Perosi, Te Deum Laudamus, al ofertorio «Flos Carmeli» y al final la marcha de Martínez.

El panegírico estuvo a cargo del R. P. Prudencio Lerena Superior de los P. P. Claretianos del Cerro.

Como todos los suyos su sermón fué una joya oratoria.

Basa su tema en el título antiguo por excelencia «La Virgen del Monte Carmelo».

Estos cultos se aplicaron a intención de la señora Josefa Penín de Rodríguez Fuentes, presidenta del ropero por un favor obtenido de la Virgen del Carmen.

Un hermoso adorno floral ostentaba el altar de la virgen ejecutado por el jardín «La Violeta» coadyudado por el activo sacristán Hno Esteban.

Presidieron este solemne acto las Directivas de las asociaciones q, radican en la iglesia los Priores de la O. Terceras señores V. Martínez y la señora Hortensia Aguilera.

En el prebisterio presidió el gran acontecimiento el Excmo señor Arzobispo de Santiago de Cuba Monseñor Valentín Zubizarreta a quien acompañaban dos P. P. Carmelitas.

El antiguo convento del Carmelo ha sufrido una completa transformación desde que lo dirige el P. Juan Manuel, sin quitarle el sello de antiguedad que tenía.

Pisos todos nuevos con mosaicos modernos, salones nuevos para catecismo y reuniones, doble sacristía, nuevas verjas, pinturas etc, remozaron el viejo caserón.

El Padre Juan Manuel debe estar satisfecho de su obra en tan corto tiempo.

Agradecidos a las atentas y delicadas atenciones que nos prestaron las cultas y distinguidas catequistas señoritas Norma Gómez, y la linda y entusiasta Amalia Erezuma.

Por la tarde los ejercicios del triduo.

Felicitamos a La Semana Devota, el Ropero del Carmen y al Director P. José Manuel por estos cultos en honor de la Virgen del Carmen.

SOCIEDADES ESPAÑOLAS

EL HOMENAJE A VARIOS CONNOTADOS MIEMBROS DE «UNION PROGRESISTA GALLEGA», QUE SE EFECTUARA EL PROXIMO 25, PROMETE RESULTAR UN VERDADERO ACONTECIMIENTO

Al aproximarse el día señalado para el homenaje a los socios separados del «Centro Gallego», que son afiliados de «Unión Progresista Gallega» está ahora en su apogeo la adquisición de billetes de adhesión al banquete y de entradas para la matinée pues diariamente se reciben numerosas solicitudes en las oficinas que en Prado 115, altos, tiene instaladas e gran partido que preside el señor Jesús Pérez Cabo, así como en el antiguo hotel Luz, de Oficios 35, en cuyos lugares las adhesiones se reciben a cualquier hora del día o de la noche.

Según cálculos de la comisión organizadora, que preside el señor Telmo Garrido, varios centenares de comensales habrá en el banquete y más de tres mil asociados con sus familiares asistirán a la matinée, cuyo programa estará a cargo de los afamados conjuntos musicales de Antonio María Romeu, Belisario López, «Señora Matancera» y el Quinteto Barcalés.

El próximo domingo, día 25, puede afirmarse que hará una nueva demostración de su pujanza y cohesión el formidable partido «Unión Progresista Gallega».

Liquidación de talonarios

En la noche de hoy, miércoles, tendrá lugar en Prado 115, altos, una importante reunión, convocada para ultimar detalles del homenaje a que nos hemos referido y proceder a la liquidación del billetaje distribuído por lo cual han sido especialmente citados los que tienen en su poder talonarios para el banquete y la matinée, entre los que se encuentran muy bellas señoras y gentiles señoritas pertenecientes al Comité de Damas que preside la graciosa señorita Aida Riveiro.

Esta junta está señalada para las ocho y media de la noche, y a la misma pueden asistir los afiliados de «Unión Progresista Gallega».

LOS «INDEPENDIENTES» DE LA CASA DE ASTURIAS HAN ELECTO NUEVA DIRECTIVA

La candidatura electa últimamente por el Partido Independiente de Centro Asturiano, está integrada por los siguientes distinguidos señores:

Presidente: José C. Rodríguez Rozán; vice presidente primero: Agustín Fernández Maldonado; vice presidente segundo: Adolfo Alonso Alonso; vice presidente tercero: Carlos Suárez Alonso; vice presidente cuarto: Aladino Fernández García; vice presidente quinto: José Fernández García; secretario: Aladino Alvarez Piñera; vice secretario primero: Belarmino Alvarez Alvarez; vice secretario segundo: José de la Torre Fernández; vice secretario tercero: Jesús Calvo; vice secretario cuarto José Rodríguez Fernández; vice secretario quinto: Daniel Díaz González; tesorero: Eladio Fernández Alonso; vice tesorero primero: Fernando Collar Hernández; vice tesorero segundo: Avelino García.

Vocales: Eduardo F. Martínez, Luis López García, Antonio Suárez Rodríguez, Constantino García, David Rodill Díaz, Bernardo Suárez Rodríguez, Eustasio Santana López, Adolfo Rodríguez, Mario Miguel, Ramiro Fernández, Misael Miranda, Tomás García, Manuel M. Garrido, Joaquín G. Buigas, Evaristo Llera, José A. Rodríguez, Basilio Campillo, Guillermo Llosa, Esteban Rodríguez y Alfredo R. Cañal.

PASADO MAÑANA, LA JUNTA GENERAL DE DEPENDIENTES

El viernes, pasado mañana, se reunirá la junta general de la Asociación de Dependientes, para celebrar sesión ordinaria, a las ocho y media de la noche, en el palacio social, Paseo de Martí número 61.

Es la oportunidad que tienen los asociados para conocer de la administración y gobierno que realiza la directiva, y en esta, por razón de la extensa orden del día, se apreciará todo lo que se ha hecho durante el cuarto trimestre del pasado año y en los dos primeros de este año, al darse cuenta de la Memoria Anual y de los informes trimestrales.

Con el recibo de julio y el carnet de identificación, presentados a la Comisión de Puerta, podrán concurrir los asociados mayores de 21 años siempre que lleven un año de inscriptos.

A la asamblea, de interés general, es de esperarse que concurran todos los socios a quienes interese el mavor progreso de la Asociación

La entrada será por el Paseo de Martí. La sesión debe comenzar a las ocho y media de la noche.

RESPECTO A LA COVADONGA OPINA EL POPULISMO ASTUR

El Partido Popular del «Centro Asturiano», nos envía la siguiente nota:

«El Partido Popular está conforme con el proyecto de obras a realizar en la casa de salud «Covadonga», ya que es parte de su programa, toda vez que es una necesidad sentidad.

«Dichas obras deben realizarse siempre que la situación económica del Centro Asturiano lo permita, y previo estudio detenido y concienzudo a fin de que no sea una necesidad afrontar nuevas obras porque las que se realicen resulten insuficientes.

«Debe afrontarse sin demora la adaptación de «Simón Corral», para la asistencia a la mujer y al niño, con la adaptación natural de «Celorio» y «Varona» para enfermedades nerviosas; pero no consideramos conveniente la adaptación de «Muñiz» para pabellón de cirugía, ya que con el costo de éste y muy poco más podría construirse nuevo, y de esta manera quedarían satisfechas las aspiraciones de la masa social.

«Este acuerdo fué adoptado por el pleno del Ejecutivo del Partido Popular en la noche del día 20 del actual.»

SIGUEN DISFRUTANDO LOS BAÑOS DE MAR NUMEROSOS SOCIOS DEL C. CASTELLANO

Existe gran animación entre los señores asociados que, acogiéndose a los benefic

ALEN BARCOS PARA AUXILIAR A UN CRUCERO AMERICANO QUE ENCALLO EN CASTLE ROCK, PUNTA MAISI

l presupuesto de usticia aumentado más de$150,000

debido a destinarse cien l pesos a insertar en la Gaceta el censo de población

Secretaría de Justicia, Depar- de la Administración Públi- continúa teniendo el presu- más bajo, ha visto aumentado mo en el presente año econó- en 152,600 pesos; ello es debido se han destinado 100,000 pe- la publicación en la Gaceta del censo de población y el agropecuario, con arreglo al de Cuba en la Liga de las Na- llares a que está internacional- y envío de los millares de obligada la República dentro decenio que expira en 1937; y pesos a aumento de personal, elevado la categoría a va- cionarios del Departamento ahora son directores generales. el capítulo de personal tem- ha visto reducido en 4,000 teniendo ahora solamente 11,000 vez de 15,000 pesos, que era del presupuesto pasado.

diversos capítulos de Justicia los siguientes: personal de la Se- personal de la Policía Judi- personal del Laboratorio Químico- oficina nacional del Cen- personal temporero, oficina del parcelario—, de nueva crea- material y gastos diversos de Secretaría, material y gastos di- de la Policía Judicial, material diversos de la Oficina Na- del Censo, en el que se in- la publicación en la Gaceta Ofi- que nos hemos referido, mate- gastos diversos del Labora- de Química Legal, haberes de fallecidos, alumbrado y eléctrico, alquileres y arren- e improvistos de la Se- hemos de terminar sin expo- que en la ya citada cifra de pesos se incluye el capítulo alquileres y arrendamientos, o sea de los locales que ocupan Secretaría y sus dependencias, que en Belascoaín y Desagüe y que a 7,800. En cuanto a la Po- Judicial ha continuado con su nómina, de 75,660 pesos, para y 7,000 pesos para efectos territorio, libros, impresos, encua- y demás gastos menores, empleados—, 4,000 pesos—, y de transporte.

IDAURRETA PRONUNCIARA BANA UNA CONFERENCIA BRE LA MUSICA CUBANA

Habana, jueves, a las nueve de la ofrecerá una conferencia so- música cubana, en los salones del Atenas, el joven musicólogo José Vidaurreta, uno de nuestros po- valores en el arte del sonido.

Sociedad de Estudios Afrocu- que preside don Fernando Or- ha organizado el acto, que ha de un éxito.

conferencia será un sugestivo sobre la música cubana, que permitirá poner de relieve sus mu- estudios sobre la materia y su personalísimo.

José Luis Vidaurreta no necesita de presentación: recientes se encuen- sus triunfos obtenidos por conferencias en la Sociedad Pro- Musical y en el propio Ayun- Pro-Arte nos deleitó con una ilustrada de la música folk- hispano-americana, comentada Pro- nuestros elemen- Habana por la noche, cosechará nuevos aplausos.

PADEROS EN HUELGA

capitán Pérez, al mando de la Estación y los cabos Acosta del Valle, de la Sección de Investigaciones, se personaron en la situada en Cuba 87, pro- de los polacos Jacobo Rubi y Moisés Bagerman, con mo- haberse declarado en huelga

motivo fueron arrestados Coleria, vecino de Paula 79; Eizenbasub, de San Isidro Zorodztre, de San Isidro 39; Bolstey, de Cuba 119; Hi- Golabarin, de Ricla 4; Isidoro García, de San Ignacio 71 y Espinosa, de Zequeira 31, cuenta con lo actuado al de Urgencia.

INFORMACION TELEGRAFICA
DEL INTERIOR DE LA ISLA
Por nuestros Corresponsales a través del Hilo directo del DIARIO

PINAR DEL RIO

LOS AMIGOS DEL CORONEL MANUEL BENITEZ Y EL PLAN TRIENAL

P. DEL RIO, julio 20. DIARIO, Habana. Los amigos del señor Manuel Benítez, actual Director General de Inmigración, reunidos el domingo en esta capital acordaron apoyarle franca y desinteresadamente en sus nobles propósitos, para la feliz realización del plan Trienal del coronel Batista. La Asamblea acordó dirigir telegramas al coronel Manuel Benítez y al Jefe del Ejército dándoles a conocer el acuerdo.

Las autoridades vienen laborando intensamente por el cumplimiento de las leyes sociales, y aplauden la labor del Jefe de la oficina provincial del Trabajo, que viene exigiendo el cumplimiento de las mismas. Serán denunciados todos los infactores que en sus talleres no cumplan dichas leyes.—**Guillermo Rodríguez.** Corresponsal

GRAVE ENVENENAMIENTO

P. DEL RIO.—julio 20. DIARIO. Habana. La joven Aguéda Diéguez y Rodríguez, vecina de la finca «Barreto» en Taco Taco, con el fin de privarse de la vida, ingirió un tóxico desconocido, sufriendo un grave envenenamiento.

Murió de tétano

El vecino del Mariel, Ricardo Orta Suárez, con objeto de poner la cabeza de una picúa, y observar si las auras se la comían, para saber si estaba «ciguata», se dirigió a la playita existente frente a la Avenida Balsinde, yendo descalzo, causándose una lesión con un vidrio, sobreviniéndole el tétano, el cual le produjo la muerte. —Guillermo Rodríguez, Corresponsal.

POR LA AMNISTIA

GUANE, julio 20. DIARIO, Habana. Este pueblo pide a la alta Cámara que apruebe la amnistía de los delitos cometidos en 1924, sin ser causantes de los mismos los que están cumpliendo condena.— **Juan F. Fábregas** Corresponsal.

HABANA

DETENIDOS POR JUGAR AL PRHIBIDO

S. DE LAS VEGAS, julio 20. DIARIO. Habana. Los vigilantes de la policía de esta Sección, Antonio de la Torre y Pedro José Pous, detuvieron a Juan Serir, Vidal Valdés, Pedro González, Sixto César, Carlos Valdés y Edelmiro Hernández, todos vecinos de Calabazar, por encontrarse jugando al prohibido, ocupándose dinero y también papeletas de rifas no autorizadas.

Los detenidos fueron trasladados a la Jefatura de Policía, donde el teniente Ferrer, levantó acta para dar cuenta al Juez Municipal, exigiéndoseles, fianzas de cien pesos, para gozar de libertad, prestándolas cuatro de ellos, quedando los dos restantes en el vivac.

Un nuevo caso de tifoidea

Un nuevo caso de fiebre tifoidea fué reportado hoy a la Jefatura local de Sanidad por el director del hospital de Dementes de Mazorra.

Continúa el doctor Minsal la campaña contra la tifoidea en el término; diariamente son inyectadas varias personas en la Jefatura de Sanidad.

Hoy el propio doctor ha tomado muestras de las aguas que se consumen, para que sean analizadas por el Laboratorio Nacional.

Menor mordido por un perro.

El menor, Antonio Pedré Pérez, vecino de la calle Real 65, en Rancho Boyeros, fué mordido en la mañana de hoy por un perro callejero.

El can fué agarrado por el inspector de Sanidad de esta ciudad Mauricio Suárez, que en esos momentos pasaba por aquel lugar, siendo trasladado a la Jefatura de Sanidad, donde ha sido puesto en observación.

El menor fué inyectado inmediatamente, por el doctor Minsal, con el suero antirrábico. —Manuel Perera, Corresponsal.

Permaneció la ciudad en tinieblas largo rato anoche

Por rato permaneció la ciudad anoche en tinieblas, debido a haber cogido candela un poste frente al teatro Minerva en la calle 11 y 8, por un corto circuito. Los espectáculos tuvieron necesidad de suspender sus funciones hasta después de las diez de la noche.

El público que se encontraba en el teatro, corría hacia la calle al ver la candela, creyendo que el mismo se había incendiado, pero a pesar del correr corre, no hubo que lamentar desgracias personales, sino el consiguiente susto. Los empleados de la Compañía Cubana de Electricidad, actuaron rápidamente, pudiendo apagar las llamas y restableciendo la luz.

EN LA ESTACION EXPERIMENTAL AGRONOMICA FUE EXHIBIDA UNA INTERESANTE FILM EXPERIMENTAL

S. DE LAS VEGAS, julio 20. DIARIO. Habana. El señor Pedro A. Sánchez Díaz, Ingeniero Agrónomo, representante técnico en Cuba de la Chilean Nitrate Sales Corporation, exhibió en la mañana de hoy en los amplios salones del edificio principal de la Estación Experimental Agronómica una interesante cinta cinematográfica hablada en castellano, relacionada con los experimentos que recientemente se han efectuado en la Estación Agrícola de New Jershey y de la Universidad de Hutgers, sobre la influencia en el crecimiento vigoroso y normal de las plantas en diversos cultivos, entre otros tabaco y tomate.

Resalta la importancia del boro, manganeso, calcio, azufre y magnesio además de nitrógeno, ácido fósforico y potasa, demostrando que la ciencia agronómica ha tomado ya en consideración otros elementos, además de los usados por lo común, hasta ahora, en la mayoría de los abonos y los beneficios que representa para la Agricultura en general utilizar fertilizantes que contienen determinados elementos

Presenciaron la proyección de tan interesante como instructiva película el ingeniero Antonio Portuondo, director de la Estación Agronómica, el ingenero Gonzalo M. Fortún, director de las Estaciones Experimentales, los jefes todos de los distintos departamentos y demás personal de ese centro. Todos felicitaron colurosamente al ingeniero Sánchez. —Manuel Perera Corresponsal.

La Cuban Land comenzará sus labores el jueves

Hoy fué dado a conocer oficialmente la reapertura de ltaller de despalillado «Cuban Land» para el próximo jueves día 22, el cual cerró sus puertas hace cerca de dos meses dejando en la miseria a mas cuatrocientas cincuenta obreritas, que ganaban el sustento en dicho lugar.

Según se nos informa, ha llegado la citada Compañía a un acuerdo con sus obreras ya que desde hace más de tres meses, se encuentra en litigios, por haber comprobado la Secretaría de Trabajo, que se le entregaba mayor cantidad de tabaco, para despalillar, que el marcado en los ticker, dando lugar a una causa que se encuentra en la Audiencia habanera.

Nuevo caso de fiebre tifoidea

Hoy nuevamente fué reportado a la Jefatura local de Sanidad, un nuevo caso de fiebre tifoidea, el Jefe de Sanidad doctor Minsal toma diariamente medidas para que esta cruel enfermedad no cauce nuevas víctimas.—

UN BANDOLERO PRESO EN SANTA ISABEL DE LAS LAJAS

STA. ISABEL DE LAS LAJAS, julio, 20. DIARIO. Habana. Ha sido conducido a esta localidad por fuerzas del Ejército, un individuo llamado Justo González, alias «Caña Seca», bandolero que se cree forma parte de la banda de foragidos que merodea por esta comarca.—Gómez Fuentes, corresponsal.

MATANZAS

COMISION DE BECADOS DE LA NORMAL

MATANZAS, julio 20. DIARIO. Habana. Una nutrida comisión de becados de la Escuela Normal, visitó hoy al Alcalde Municipal, gestionando el pago de las becas, informándoles en la Alcaldía, que hasta el 30 de junio próximo pasado, ingresó por concepto del tres por ciento de las becas 5.977 pesos 43 centavos. Con tal motivo el Alcalde cursó telegramas a los Secretarios de Hacienda y Educación, informándoles del particular. Lovio, Corresponsal.

UN CASO SOSPECHOSO DE POLIOMIELITIS

MATANZAS, julio 20. DIARIO. Habana. Ayer fué reportado a Sanidad un caso sospechoso de poliomielitis, en la paciente Victoria Torres Rodríguez, de 26 años, casada, procedente de la finca Margarita en Canímar, hospedada accidentalmente en Mercedes 134. El Jefe local de Sanidad dictó inmediatamente las medidas de saneamiento y desinfección de la zona, para evitar el contagio. —Lovio, corresponsal.

FALLECIO LA JOVEN MANUELA DE DIOS

MATANZAS, julio 20. DIARIO. Habana. Ha fallecido la joven Manuela de Dios González, víctima de la dolorosa tragedia ocurrida el sábado en la finca «Consuelo» en Limonar. Los facultativos autopsiantes informaron que presentaba una lesión medular, de carácter mortal.—Corresponsal.

COMITE LOCA PRO PLAN TRIENAL

P. BETANCOURT, julio 20. DIARIO Habana. Con gran entusiasmo se ha constituído en esta el Comité local Pro Plan Trienal, asistiendo el Alcalde de Camaraza, el Jefe del Puesto Militar teniente Antonio Sotolongo y numerosas representaciones, colonos etc, y público en general estimándose la concurrencia en más de mil quinientas personas. Hicieron uso de la palabra. Marcos Torrientes, Carlos Núñez, Balbino Jorrín y el doctor Mesa que resumió el acto en un hermoso discurso, explicando los distintos aspectos de la industria azucarera, elogiando el Plan cumplidamente.

Los concurrentes demostraron el mayor entusiasmo, dándose vivas al coronel Batista, por la restructuración nacional, que propugna nuestro estimado Alcalde, quien fué designado Presidente del Comité. Corresponsal.

ACTO DE AFIRMACION CUBANA PRO PLAN TRIENAL

BOLONDRON, julio 20. DIARIO. Habana. Nuestro hermoso teatro Martí, se vió invadido por inmensa concurrencia, integrada en su mayoría elementos agrícolas, con la asistencia de las autoridades civiles y militar y una selecta representación de todas las clases sociales, incluyendo una brillante representación femenina. Fué un hermoso acto de afirmación cubana, Pro Plan Trienal, propulsor de innovaciones económico sociales, del que es autor el Jefe del Ejército coronel Fulgencio Batista.

Desfilaron por la tribuna, los señores Manuel Pérez, Concejal Oswaldo Padrón, secretario municipal; Domingo Vega, Everardo Pola, Juan Rafael Quintana y Agustín Jaquinet, quienes pronunciaron elocuentes discursos, haciendo el resumen el señor José J. Fundora, ex alcalde y alto jefe de la Secretaría de Gobernación. Todos emitieron bellos conceptos de las patrióticas concepciones del jefe de la Revolución del 4 de Septiembre, coronel Batista, cuyo nombre fué saludado con nutridas salvas de aplausos, que se prodigaron también a las fuerzas del Ejército del destacamento local, cuyo jefe sargento Sotolongo, con algunos de sus subarternos ocupaba un palco. El Plan Trienal para todas las clases sociales, condensa en sí halagüeñas esperanzas, una definitiva aspiración de que constituya el resurgimiento de nuestra nacionalidad.—Oña, Corresponsal.

SUFRIO GRAVE FRACTURA EN UNA CAIDA

BOLONDRON, julio 20. DIARIO. Habana. Al espantársele el caballo que montaba cuando se dirigía a la finca «Jicarita» que administra, sufrió el señor Miguel Fundora Núñez, la fractura del brazo izquierdo, siendo trasladado a una Clínica de Matanzas. Antiguo Alcalde Municinal y ex presidente del Consejo Provincial, es el lesionado persona que goza de grandes simpatías en esta sociedad. Es también Jefe del liberalismo local y recibe en estos momentos el testimonio del afecto de todos. —Oña. Corresponsal.

SANTA CLARA

ATENTO CONTRA SU VIDA

RANCHO VELOZ, julio 20. DIARIO Habana. Margarita Reyes, de la raza negra, de catorce años de edad, atentó contra su vida, tomando fuerte cantidad de yodo, por contrariedades amorosas.—Sarabia, Corresponsal.

DESAPARECIO DE SU DOMICILIO.

SAGUA LA GRANDE, julio 20. DIARIO. Habana. Olaya García, de la raza negra, de 43 años de edad, de Sagua, desapareció de su domicilio el día 17 por la noche, dejando abandonados a sus hijos. Ayer apareció su cadáver flotando en las aguas del río Sagua en horas de la mañana. Se desconocen los motivos que tuviera para atentar contra su vida. —**E. Isoba.** Corresponsal

CAMAGUEY

UN MENOR MURIO AHOGADO EN UN POZO DE CAMAGUEY

CAMAGUEY, julio 20, DIARIO, Habana. El menor de trece años Jorge Rosabal y Peña, que se encontraba empinando papalote, retrocediendo cayó en un pozo y pereció ahogado luego de recibir un fuerte golne en la cabeza, según las investigaciones practicadas. El cadáver fué extraído del pozo por Pedro Hernández Rife, a cuya familia se le entregó aquel por no tener padres el desgracido niño.

—La gastro enteritis sigue produciendo sus mortales efectos en la infancia de esta ciudad. Hoy fallecieron tres niños de uno y dos años. La Sanidad interviene investigando acerca de la causa que produce esta enfermedad, con el propósito de acabar con la misma.—Hernández Jorge, corresponsal.

ORIENTE

FULMINADO POR UN RAYO

S. DE CUBA, julio 20. DIARIO. Habana. En la colonia «Miel» del pueblo de Cueto, resultó fulminado por un rayo, el haitiano Miguel Luis.

—Un crucero americano que nos visitó hace poco, encalló cerca de Punta Maisí, en el lugar conocido por Castle Rock, habiendo salido en su auxilio barcos de la Estación Naval. —García, corresponsal.

PENA DE MUERTE A LA MUJER QUE ESTRANGULO A SU HIJA

S. DE CUBA, julio 20. DIARIO. Habana. La Audiencia ha dado a conocer la setencia de mluerte a Blanca Torres, que estranguló a su hija recién nacida en la sala de maternidad del hospital civil.

—En todos los términos de esta provincia se vienen celebrando reuniones de comerciantes, campesinos, veteranos y otros elementos en apoyo del Plan Trienal.

—José Fuente fué agredido a tiros por Silvio Canadá, en el barrio de Belice, de Niquero. Es grave el estado del herido.

—La Audiencia impuso veintiocho años de presidio a Armando Schaud y Cordovi, por el delito de doble homicidio cometido en su hermana Fredesvinda Schaud y una amiga de esta nombrada Isabel, hecho ocurrido en una ferretería de Bayamo en enero del presente año.

—El fiscal doctor Pérez Cisnero solicita pena de muerte para Francisco Cisnero, por asesinato de su concubina Josefa Suárez, ocurrido en el término de Sagua de Tánamo.—García, Corresponsal.

MUERTO A PALOS

SANTA LUCIA, julio 20. DIARIO. Habana. En la colonia «El Colorado» fué muerto a palos el ciudadano inglés, José Charles, siendo transportado a distancia su cadáver para ocultar el crimen, que se perpetró el día 16, fecha en que desapareció de su casa. Han sido detenidos como autores Valeriano Quitana e Hipólito Pue.—

ASALTO A UN MENOR

SANTA LUCIA, Oriente, julio 20. DIARIO. Habana. Alejandro Arias y Suárez, individuo de malos antecedentes, asaltó machete en mano, al menor José Victoriano Rodríguez, en el lugar conocido por «Mineros», despojándolo del dinero que llevaba. Perseguido por la rural fué detenido en Junucún y conducido al batey.—Campo. Corresponsal.

Alfonso Hernández Catá disertó ayer en la tribuna del "Lyceum" sobre el "Arte de la Conferencia"

El Lyceum —la femenina institutde Calzada y A, en el Vedado— Universidad popular, remanso del espíritu— reunió en la tarde de ayer en sus salones a una extraordinaria concurrencia de diplomáticos, escritores, periodistas, profesores, artistas y bellas mujeres, invitada para escuchar a Alfonso Hernández Catá, nuestro eminente compatriota, gran señor de las letras y de la palabra, actualmente en la Habana, con motivo de la charla que prometiera sobre «el arte de la conferencia».

Palabra fácil y precisa, segura y redonda; giros bellos, armoniosos, como si a ratos el sutil poeta que hay en Hernández Catá fuera iluminando de suave lirismo el panorama, o si el pintor se complaciera en llenar de matices y juegos de colores el ambiente. Cultura amplia, vasta, profunda, y al propio tiempo, alada, transparente, sin densidades de autor y texto, sino la cita fiel y oportuna dejada caer a la ligera con tanta discreción como elegancia. Ademanes sobrios, de conversador gentil, de animador de la plática de alto rango, de fina aristocracia espiritual. Y luego, la simpatía espontánea, desbordante y cálida que logra desde el primer momento ganar el conferenciante del auditorio.

Alfonso Hernández Catá

La disertación de Hernández Catá sobre la conferencia, se encuentra fuera de la órbita de todo reportaje, por muy hábil que éste sea. La improvisación que toda conversación con el público supone, no le resta a los puntos de vista y a las peculiares apreciaciones expresadas por Hernández Catá el más alto valor crítico que de la oratoria y la conferencia, de los oradores y los conferenciantes pudiera hacerse e hizo ayer en el Lyceum.

En el primer periodo de su charla, el ilustre autor de «Mitología de Martí», señala, enumera los géneros de conferencia y clases de conferenciantes, y delimita, separa, rotula con frases admirables y sienta las diferencias esenciales entre orador y conferenciante. Para él la conferencia es un arte de conversación de excelencia suprema, una antesala de la cultura y el conocimento, el aperitivo, el preludio de las grandes faenas del intelecto.

El segundo periodo, lo dedica Hernández Catá a hacer incursión por los predios de la oratoria. Briand, Martí, Lloyd George. Categorías, jerarquías, color, forma, sentido, transcendencia, actitud del espíritu frente a la vida. Del insigne político inglés recuerda el discurso a los mineros de Gales, pieza macisa de «ironía, sentido tradicional y realidad patética». El conferenciante llega en estos momentos a sentar su tesis: «hay potencias, fuerzas ocultas que se desdoblan en un instante en el orador y que lo ungen de excelsitud.

Pasa luego por la oratoria religiosa y por la forense. De la primera hace en síntesis logradas las más ricas observaciones y el tema le presta a su visión de viajero por el tiempo y por la tierra oportunidad de acompañar por las campiñas de Galilea a los apóstoles en prédica. (Bellísima página que de haberse tomado una versión taquigráfica de sus palabras, iría en el pórtico de su mejor libro).

El último periodo, a manera de resumen, está todo cuajado de anécdotas ingeniosas y sutiles en las que el humorismo —el fino homour de Hernández Catá— va salpicando la narración y deriva la charla hasta darle término, recordando que, como todo conferenciante, comenzó diciendo «señoras y señores» y terminará exclamando, «he dicho».

Una gran ovación acogió las últimas palabras de Hernández Catá, quien de seguida, fué felicitado y congratulado por la concurrencia.

SOLEMNES HONRAS FUNEBRES A LA MEMORIA DEL GENERAL E. MOLA EN CAMAGUEY

Solemne y brillantísimo fué el piadoso acto celebrado por la filial del Comité Nacionalista Español de Camagüey en memoria del general Emilio Mola y demás caídos en la lucha por el ideal salvador de España. Al acto, celebrado en la Santa Iglesia Catedral, cooperó toda la legendaria ciudad. La organización estuvo a cargo de los Comités Nacionalistas de damas y caballeros.

Ofició el Rev. Monseñor Antonio Salas, acompañado por los demás sacerdotes de la Diócesis. Fué levantado un Solemne túmulo cubierto por la bandera roja y gualda y encima la espada, símbolo de los militares.

Al pie las ofrendas florales de los Comités Nacionalistas.

Rindieron las primeras guardias las virtuosas damas señoras Lucila Amengual de Castillo, María Abán de Cabada, Juanita Revilla de Camargo, Esther Recio de López, Conchita Rodríguez de Fernández, Caridad Mata de Pardo, señoritas Caridad Lavastida Nené Maluff Aurelia Garcés, Catalina Recio, Lidia Pérez Anriol y Catalina Cabrera. Iniciaron las guardias de caballeros la integrada por el Presidente, Vicepresidente, Secretario y Tesorero de la Filial en Camagüey del Comité Nacionalista, señores, doctor Eduardo Martínez Moreno, doctor Manuel Paisán de la Cabada, Manuel Conde Carballo y Francisco Bango Rodríguez, siguiendo los demás miembros del Comité, periodistas, veteranos, alumnos del Instituto y el pueblo. Figuraron en ellas varios niños y un joven apellidado Ortega, que la prestó en traje de falangista.

Debido a la gran cantidad de personas que deseaban rendir guardia de honor hubo necesidad de relevarlas cada dos minutos.

Actuó una orquesta dirigida por el culto profesor señor Jesús Centenos.

Terminados los actos religiosos, se efectuó una peregrinación a la estatua del Mayor General Ignacio Agramonte Loynaz, depositándose en ella una hermosa corona de flores. Hizo uso de la palabra el señor Abelardo Chapelli, director del diario «Libertad» y veterano de la guerra de Independencia. Muy elocuente y expresiva fué la peroración del señor Chapelli, incitando a todos para que unidos estrechamente defendamos los fueros de la justicia, de la familia, de la tradición gloriosa y de las creencias contra esas falsas doctrinas que quieren acabar con lo poco bueno y honrado que nos queda. Se refirió a lo significativo que era el que en un acto organizado por elementos españoles en su mayor parte, se vieran tantos cubanos confundidos con ellos y que al rendirse un tributo a un general del Ejército español, pero cubano por nacimiento, se le rindiera al Mayor General Agramonte. Si esos dos héroes vivieran, ambos unirían sus espadas para ponerlas al servicio de la causa del orden y de la justicia. Terminó abogando por la pronta terminación de la tragedia que vive la nación progenitora. Muy aplaudido fué el señor Chapelli.

IDENTIFICADOS LOS DOS MENORES AHOGADOS EN UNA ALCANTARILLA DEL CERRO

Esta madrugada fué identificado el cadáver del menor que pereció ahogado en la alcantarilla que existe en la calle de Auditor, en la barriada del Cerro.

Se nombraba Julián Pérez Rubalcaba, de 15 años de edad, vecino de Flores, 23, hijo de Esteban Pérez, guarda jurado del Mercado Unico, a quien le fué entregado el cadáver.

Junto con el menor Pérez fué hallado ahogado en dicho lugar, el menor Francisco Peñalver, de 9 años de edad y con domicilio en Flores, 1, cuyo cadáver le fué entregado a su madre, María Petronila Peñalver.

La Policía ha informado que ambos menores, en unión de otros, acudieron a bañarse a dicho lugar, pereciendo ahogados.

La Zona Franca

El representante Héctor Pagés estuvo en Palacio interesándose por la promulgación del Reglamento de la Zona Franca de Matanzas.

Han pedido al Alcalde de La Habana que prorrogue el plazo para hacer convenios de liquidación de atrasos

Incurrirán en penalidades los que oculten la variación de la renta en fincas urbanas. El Ayuntamiento está tratando de cobrar setenta mil pesos a una Empresa de esta plaza

El jefe de Impuestos Municipales, presidente de la Junta de Amillaramiento, trasladó ayer al doctor Ruperto Arana el expediente de cobro de 70,000 pesos a la «Havana Ports Docks», por el impuesto territorial sobre los muelles que explota en el litoral de bahía.

La sección de Aduanas ha comunicado al Municipio la forma en que viene operándose en esos muelles. Según esos datos, existe constancia de que el muelle de Santa Clara está arrendado a la «United Fruit Company» para usos privados y comerciales de esa empresa, por lo que en él sólo pueden atracar, descargar y hacer operaciones los barcos de esa compañía. En los demás muelles operan barcos de distintas empresas y líneas. Estos informes robustecen el criterio de la Administración Municipal de que la «Hvana Ports Docks» está obligada al pago del impuesto que se le reclama.

Recaudaciones por cuotas ocasionales en el Municipio

El jefe del Negociado de Impuesto Industrial ha elevado un informe al jefe de los Impuestos Municipales, dándole cuenta de que la recaudación obtenida por Cuotas Ocasionales en la taquilla 12, durante el último trimestre, por concepto de altas y cambio de clase, ascendió a 32,438 pesos 30 centavos, lo que, teniendo en cuenta que en el último trimestre del año fiscal baja la recaudación por ese concepto, representa un gran éxito.

Piden liquidar con convenios los atrasos al Municipio

El alcalde municipal se ha dirigido al presidente del «Círculo Mercantil de la Habana», señor Stenio Suárez, solicitando que disponga, por medio de un decreto, que se pague al Municipio el recibo del ejercicio corriente y, por medio de convenios, los atrasos que tengan los contribuyentes, o sea, prorrogar el procedimiento de facilidades dado por la Administración en el anterior ejercicio fiscal, ya que con esa medida se beneficiaron contribuyentes y Municipio, evitándose drásticas disposiciones.

Infractores de la ley del cierre en farmacias

El secretario de la Administración Municipal ha sabido que la Federación Nacional Farmacéutica de Cuba viene cooperando de manera efectiva a perseguir a los infractores de la ley del cierre, habiendo designado al señor Ramón Guarro Fernández para que, con la cooperación de los vigilantes de la Policía Nacional, proceda a hacer cumplir esas disposiciones. Ultimamente han sido denunciados los infractores siguientes, doctor Ramón H. Ruiz, calle Quinta número 40; doctor Andrés C. Ramos, calle 23 número 257; doctora Carmen Morales, calle 17, entre E y F; doctor Fernández Xiqués, calle 17 y 4; doctor Fernando Fernández, calle 12, esquina a 15; señores Miguel A. Durañona, calle 23 número 19; Rafael Tejeiro, de Hospital y Jovellar; doctor Andrés de la Flor, Neptuno y Oquendo; doctor Martín Novela, Jesús del Monte número 204; Manuel Mimó, de Jesús del Monte número 280; doctora Aida Bermúdez, de San Salvador y Moreno; Manuel Pucheo, de Calzada y Patria, en el Cerro; doctor Vicente Villaverde, de Salud 173, y doctor Norberto Fernández, de Belascoaín y Pocito, a todos los cuales les impondrá el Municipio multa de 25 pesos.

Fincas urbanas, rústicas y solares yermos al cobro

El secretario de la Administración Municipal ha dispuesto que se comunique a los contribuyentes por concepto de fincas urbanas, fincas rústicas y solares yermos, que las cuotas correspondientes al primer trimestre y al primer semestre, se pondrán al cobro el próximo día 2 de agosto hasta el 7 de septiembre, en las taquillas recaudadoras del Ayuntamiento. Todo el que satisfaga sus cuotas dentro de los diez primeros días tendrá el cinco por ciento de bonificación.

Incurrirán en la penalidad de 500 a mil pesos de multa por ocultación

El secretario de la Administración Municipal advierte a todos los propietarios de fincas urbanas, fincas rústicas y solares yermos, que, conforme a la ley de 15 de agosto de 1936, se encuentran obligados a declarar cualquier variación sufrida en la renta de sus fincas, evitándose con ello una penalidad de 500 a mil pesos.

Cuatrocientos expedientes de fincas urbanas en Amillaramiento

La Junta de Amillaramiento se reunió ayer tarde a fin de conocer de 400 expedientes de fincas urbanas que han sufrido variación en sus rentas.

Cultura impondrá multas a los que no paguen los arbitrios

El jefe del Departamento de Cultura Municipal y Sección de Espectáculos, doctor Manuel Calás Dávila, ha dado instrucciones a los inspectores delegados para que actúen drásticamente contra los empresarios de bailes, festivales o cualquier clase de espectáculo que traten de burlar los arbitrios municipales, imponiéndoles una penalidad del duplo o disponiendo la suspensión del espectáculo cualquiera que sea, evitando que la Administración Municipal sea burlada en sus recaudaciones.

Esta medida obedece a que distintos empresarios de bailes, verbenas y otros festivales, declaran cobrar una cuota por entrada y luego cobran más; también suelen pedir autorizaciones gratis, cobrando a los concurrentes.

Los fotutos se oirán a 50 metros solamente, en la ciudad

El jefe de Gobernación Municipal viene obteniendo los datos necesarios para elevar al alcalde un escrito a fin de que éste dicte las medidas pertinentes para evitar los ruidos innecesarios en los autos de alquiler y ómnibus, adoptándose un fotuto que solamente pueda oirse a cincuenta metros dentro del radio urbano.

La recaudación

La recaudación obtenida por el Municipio habanero el día 19 del actual, fué como sigue: ejercicio corriente, $3,500.83; ampliación, 2,059 pesos 6 centavos; resultas, $384.93; acueducto, $432.16; resultas, 132 pesos 89 centavos; Consejo Provincial, $1,301.41; por cuotas ocasionales, la suma de $1.006.80, y por multas varias, $47.42.

La existencia en Caja, en igual echa, era como sigue: Municipio: ejercicio corriente, $201,821.17; resultas, $12,640.63; Consejo Provincial, ejercicio corriente, $55,367.01; resultas, $734.94; Ampliación, Municipio, ocho mil 251 pesos 39 centavos; ;Consejo Provincial, $2.690.18; Depósitos, del Estado, $49,021.19; acueducto, 4,510 pesos 6 centavos; por depósitos varios, $194,019.86, que hacen un total en capa entre los bancos de 529,056 pesos 43 centavos.

Ordena baja Sanidad

La Jefatura Local de Sanidad ha dado cuenta a la Administración municipal que, habiendo cesado de ejercer por distintas causas, es procedente se proceda a darlos de baja. Entre ellos se encuentran Emilio Seijido y Compañía, almacén de papeles en Teniente Rey 2;; Francisco Urrutia, almacén de ferretería, en teniente Rey 2; José M. Pérez, tiende de accesorios de autos, en Calzada de Bejucal 757;; José M. Rubio, fábrica de tabacos, en Lawton 48; Isek Kogut, taller de confecciones, en Habana 210; Avila y Compañía, almacén de carbón, en Agua Dulce 19; Naya y Compañía, fábrica de perfumería, en Benjumeda 20.

CASINO ESPAÑOL DE LA HABANA

E. P. D.

Nuestro Presidente de Honor
Excmo. Señor Don

ALFREDO CAÑAL Y CANTELI

HA FALLECIDO

Y dispuesto su entierro para hoy Miércoles, a las 9 de la mañana, invitamos por este medio a los miembros de la Junta Directiva y al Cuerpo Social, para acompañar su cadáver desde la casa mortuoria, Calle 17 esquina a K, Vedado, hasta el Cementerio de Colón, en cumplida demostración del alto aprecio que le profesábamos.

Habana, 21 de Julio de 1937.

DR. JOSE PEREZ CUBILLAS, Presidente p. s. r. — VALERIANO FERNANDEZ VIÑA, Secretario.

E. P. D.

Nuestro Socio Gerente
Excelentísimo Señor

Alfredo Cañal y Cantelí

Ha fallecido, después de recibir los Santos Sacramentos; y dispuesto el acto del sepelio para hoy, miércoles 21, a las nueve de la mañana, rogamos a las personas de nuestra amistad se sirvan concurrir al mismo, que habrá de partir de la casa mortuoria, calles 17 y K, Vedado, favor que agradeceremos.

CUERVO, CAÑAL Y COMPAÑIA.

Habana, 21 de Julio de 1937.

E. P. D.

El Excmo. Señor

Alfredo Cañal y Cantelí

HA FALLECIDO

Después de recibir los Santos Sacramentos y la Bendición Papal.

Dispuesto su entierro para las nueve de la mañana de hoy, los que suscriben: viuda, hijos, hermanos, nieto, sobrinos, madre, hermanos e hijos políticos, en su nombre y en el de los demás familiares, ruegan a las personas de su amistad se sirvan concurrir a la casa mortuoria, calle 17, esquina a K, Vedado, para de allí acompañar el cadáver hasta el Cementerio de Colón, favor que agradecerán eternamente.

Habana, Julio 21 de 1937.

Estela Barrachina viuda de Cañal; María Teresa, Alfredo y Avelino Cañal y Barrachina, Alberto Cowley y Cañal; Isabel Rada y Ray; Justina y Corina Barrachina y Rada; Enrique Formendí y Ray; Narcisa G. Menocal de Cañal; Alberto Cowley y Embil; Carmen Cañal Viuda de Fernández; Florentino, Fernando, Aquilino y Amparo (ausente) Cañal y Canga; Matilde, Estela y Fermín Cañal y Fernández; Alfredo Roces Cañal; José Ramón y Alfredo Cuervo y Canga; Dres. Manuel Fernández Muñiz y Elpidio Stincer y Reverendo Padre Larrea.

FUNERARIA DE PRIMERA CLASE
ALFREDO FERNANDEZ
SAN MIGUEL No. 63 — TELEFONO A-6348

M.E.C.D. 2016

Bueno: ahora vamos a tener otro reglamento para la leche. Y serán perseguidos los adulteradores.

Me parece bien, pero que persigan también a los que le echan agua. Que luego, estamos tan escasos de ella como abundantes de leche.

Así, pues, ¡a ver qué leche nos van dar!

Claro está que, cuando yo digo que la popular mueblería "El Leader", de Belascoaín 34 y 75, tiene, además de sus muebles baratos otros lindos, tapizados preciosos, por algo será. Y sobre todo, esa especialidad del sofá-cama "Couch" que se convierte en cama camera o en dos camas personales pero, que conste; sin compañía. Porque hay quien vende camas con chinches.

El Jefe Local de Sanidad de Cárdenas informa que no se recoge la basura en aquella ciudad, por falta de mulos y carros.

Vamos, que para la recogida de basuras tiene de todo, menos carros y mulos. Porque basura sí hay.

Y es una tremenda injusticia que en Cárdenas no tengan ni un mulo, habiendo tantos por acá.

Y volviendo al problema de la leche, no creemos que pueda tener solución, después de tanto tiempo. Esa leche en polvo, que nos hace ídem; ese agua en la leche, que nos deja secos. Y no hay más solución que la leche condensada, sea "La Habanera", sea la "Hatuey", sea la "Crema de Oro" de la Compañía Lechera de Cuba S. A. (y perdonen la lata).

Y seguimos dándole vuelta a la Sanidad. El Jefe Local de Guantánamo informa la muerte de 21 niños en trece días, casi todos a consecuencia de enfermedades de las vías digestivas.

Y el de Santa Clara anuncia muchas defunciones de fiebre tifoidea.

Y creíamos que la epidemia era sólo de Inspectores y de leyes del Trabajo.

Yo sé, querido lector, que tú eres partidario del sorteo; sí, yo lo sé. Y Crusellas también. Por eso sortea todos los meses, entre los consumidores del jabón "Candado", una casa y cincuenta mil cosas de valor.

Y ante la posibilidad de que toque la casa, todo el mundo usa jabón "Candado". Pero los Representantes no quieren el sorteo ¡ni con "jabón"!

Hombre, esto sí que es tener buen humor: en Inglaterra Mr. Alfred Arnold ha comenzado a estudiar canto a los 107 años de edad, y dicen que con muy buenos resultados.

Bueno: será para cantar "Tosca". Estará muy bien en el "Addio a la vita".

Señora: la que no anda derecha, no anda bien. Y hay que andar bien. Y no se puede andar bien con los tacones torcidos o con los pies planos. Salvo que se usen los zapatos con soporte, Patente 9263 de "La Casa Grande". Pase por San Rafael y Amistad y véalos. Además, preciosos. ¡Cuántas señoras deben el andar bien (y algunas, los zapatos) a Sánchez!

Un "ejemplar" magnífico de la eficacia del reformatorio de Guanajay es ese "caballero" conocido por Antonio Picayo y por todos los Alcaides de las Cárceles, que desde 1921 que ingresó en Guanajay ha cumplido 23 condenas por hurto; cuatro por atentado a agente de la autoridad y una por robo.

Vamos; que es un caballero muy cumplido.

Las señoras se visten para disgustar a las amigas. Y las que van a la "Casa Martínez" de Muralla 74, esquina pares a Villegas, las matan a disgustos. Porque tiene Martínez unas sedas frías, unos chifones, bembers, crepés, etc., de estampaciones de moda, que dan ganas de morder. Pues algunas se ponen como para comérselas, de bonitas.

Lo que es la falta de experiencia: Martín Collazo tiene 17 años y, además algunos chichones a consecuencia de que iba en bicicleta, con exceso de velocidad, y fué a chocar con un auto. Cosa que a nadie se le ocurre, porque en bicicleta, con lo más que se debe chocar es, con unos patines y jamás con ningún auto, y menos con guaguas ni camiones.

Y muchísimo menos con apisonadoras ni locomotoras.

Ya lo sabe el joven inexperto y algo ciclista.

Ustedes habrán observado que Cifuentes, Pego y Compañía, tienen un gran letrero en el frontis de su fábrica de tabacos "Partagás" que dice así: "Real fábrica de tabacos "Partagás". Y les habrá chocado lo de "Real". Pues nada; un pequeño lapsus o errata. Se refiere a los "Londres Grandes" y debe decir: "Fábrica de tabacos "Partagás" de a Real". Eso.

Y la Sanidad, que estaba tan contenta porque había dominado la "frambesia", que no es ninguna criada de servicio, sino una enfermedad.

En Baracoa han aumentado los enfermos, durante dos semanas, de 19 a 50.

Y había quien opinaba que los braceros antillanos que se importan, no dejan nada.

Ya ven si dejan. A ellos los embarcan, pero dejan la frambesia.

"Don Julio", el mes de "El Encanto", está ofreciendo actualmente una gran variedad de uniformes para sirvientes y choferes, así que es la oportunidad de las señoras para equipar a su servidumbre.

Pero no se hagan ilusiones algunos caballeros, porque se trata de uniformes para sirvientes. Y muchos señores ya no sirven.

Y se acabó, que me voy a oír la Conferencia de Hernández Catá en el Lyceum Femenino.

Yo no sé si la conferencia será reservada para señoras, pero de todos modos voy, porque, como yo también soy reservado para señoras...

Y si quieren "CARCAJADAS" ya saben: llamen por teléfono a nuestra Administración a fin de que les visite Aristigueta, tan alegre y feliz como siempre.

Porque, tiene una suerte... Se pasa la vida dando "CARCAJADAS". Y luego lo disimula, porque firma

JOTA ARIS

Denegadas varias solicitudes para cargos técnicos

Sólo se aprobó ayer el de un corresponsal en inglés y en japonés. Plazo por Maternidad

Por Resoluciones firmadas al efecto el Secretario del Trabajo ha declarado improcedentes la declaratoria de cargos técnicos solicitadas por The Federal Reserve Bank of Atlnatda, a favor de Daisy V. Holeombe, como experta en billetes de banco; de la Standard Oil Co, a favor de Ramón Pablín Adrio, de Gustavo Couso López, y Gerardo Cortés Amado; de Otilia Cruz Vigil, a favor de Ana Salagay como experta «reparadora de medias», y de la propia Standard Oil, a favor de Agustín Miranda Hernández y Dionisio Hortal y Cossío.

Fué declarada con lugar la solicitud presentada por el señor Keitaro Oliva, propietario del comercio asiático «El Sol Naciente», situado en Obispo 50, para que se declare técnico el cargo que ocupa Katsungan Ohtsu, como Corresponsal en inglés y japonés.

Ofrece sus servicios el Dr. Angulo

El doctor Gustavo Angulo, Asesor Jurídico de la Secretaría del Trabajo en su carácter de Notario, ha ofrecido sus servicios a los compañeros del Departamento para tramitarles sus expedientes para la obtención de la Carta de Ciudadanía, caso de que ésta sea indispensable para acreditar su condición de cubano.

El plazo para tributar a Maternidad

El próximo domingo, día 25, vence el plazo voluntario para el tributo de maternidad, correspondiente a este mes, por lo que los interesados deben hacer sus depósitos antes de ese día, pues de lo contrario, tendrán que hacerlo con el recargo que señala la Ley

BRILLANTE HOMENAJE A GIL CARBALLO

En la tarde de ayer, la «Asociación de Repórters de la Habana» ofreció un brillante homenaje de simpatía al compañero Antonio Gil Carballo, autor del primer libro que se edita entre nosotros acerca del importante tema del uso y tráfico de drogas heroicas.

Habló el Presidente de la Asociación, Sr. Quesada Torres, quien encomió el extraordinario esfuerzo rendido por uno de la clase, que había utilizado en provecho de ella su experiencia de Subinspector de la Policía Secreta. Y contestó el propio festejado, quien después de agradecer aquel acto de camaradería, declaró que si lograba el fin perseguido con su libro, que era prevenir a la juventud inexperta, se sentiría verdaderamente recompensado.

Entre las personalidades que asistieron al acto figuraban el teniente coronel Evelio Figarola, de la Cruz Roja de Cuba; los capitanes Alvarez Moreno, en representación del Alcalde de la ciudad y Carlos M. Choca, de la Marina de Guerra Constitucional, varios miembros de la Logia «Minerva» y numerosos periodistas

El señor Gil Carballo fué muy felicitado.

Una comisión de esponjeros visitará hoy al Sub de Comercio para tratarle acerca de la exportación del producto

Proceden de Caibarién donde desenvuelven sus actividades. Cuba ha comprado a los Estados Unidos durante los cuatro primeros meses del año $29.763,190 y le vendió $67.759,572

Para las 10 de la mañana de hoy se encuentra citada por el Subsecretario de Comercio, una comisión de obreros esponjeros de Caibarién, a cuyo frente figura el señor Ramón Ruiz, para tratar acerca de las disposiciones que regulan la exportación de esponjas.

Cuba ha comprado en 4 meses a los Estados Unidos mercancías por $29,763,190.00

Muy optimistas son las cifras de nuestro intercambio comercial con los Estados Unidos, durante los cuatro primeros meses del corriente año, demostrando los beneficios que reporta el Tratado de Reciprocidad.

De acuerdo con un estudio comparativo enviado a la Secretaría de Comercio, basado en datos oficiales que acaba de dar a conocer el Gobierno de los Estados Unidos, hemos romprado a dicho país $29,763,190, exportando durante esos primeros cuatro meses mercancías por valor de $67,759,572.

Existe, de acuerdo con las anteriores cifras, un saldo favorable a Cuba de $37,996,382, en los primeros cuatro meses, procedentes principalmente de las fuertes exportaciones de azúcar, las que han adquirido una mayor proporción durante esos primeros cuatro meses del presente año.

Nos visitaron 172,861 turistas durante el año fiscal de 1936 a 1937

La Corporación Nacional del Turismo acaba de remitir a la Secretaría de Comercio los datos relativos a los turistas que nos han visitado durante el año fiscal de 1936 a 1937. Según expone ese organismo, 172,861 fueron los visitantes en toda la República.

Esta cifra es la más alta de toda la historia del Turismo en Cuba, superando en más de 10,000, el número de turistas que arribaron a esta Isla durante el ejercicio de 1929-30, y que era considerado como el mejor en cuanto al turismo se refiere.

No obstante la utilidad ha disminuído, atribuyéndose esto a que en épocas anteriores el turista era mucho más espléndido que ahora.

Los 172,861 visitantes que ha tenido Cuba durante el año fiscal de 1936-37, dejaron en la Nación la suma de $14,660,750, mientras en el año considerado como el mejor de nuestro turismo, y en el cual nos visitaron 162,347 personas, estas gastaron $28,410,725.

No existen datos acerca de la mina de mica descubierta en la provincia de Santa Clara

El jefe de Despacho de la Secretaría de la Presidencia, señor Cristóbal Muñoz, ha remitido un escrito a la Secretaría de Comercio, informando que en el archivo de aquella dependencia no existen datos relacionados con el descubrimiento de una mina de mica en la provincia de Santa Clara, denunciada por el señor Darío Duarte Ramos.

Marcas y Patentes

«Come-Back», marca, para distinguir harina hecha a base de chocolate, presentada por S. R. Calderón, Habana.

«Cuban Hosiery, marca, para distinguir medias y calcetines de seda, presentado a nombre de Herman Harler y Cía., Habana.

«Mejoras en Tapas Metálicas», patente, presentado a nombre de F. Coopat, Habana.

«Merck», marca, para distinguir medicamentos y vendajes para hombres, presentado a nombre de E. Merck, domiciliado en Alemania, es la renovación del certificado número 37592.

«Biliflux», marca, para distinguir píldoras tabletas, cápsulas, etc., presentado a nombre de R. de la Arena, Cienfuegos.

NOTAS DE "EL ENCANTO"

DON JULIO OFRECE UN CONCIERTO DE MUSICA ARABE A CARGO DE MIGUEL BESTENI, CON LA ORQUESTA DE EL ENCANTO.

Esta noche, de 9 a 10, Don Julio se complace en ofrecer a la sociedad cubana un originalísimo concierto de música árabe a cargo del notable concertista libanés Miguel Besteni. He aquí el programa: (1) UNA LAMENTACION, pieza mística que se toca en las mezquitas; (2) SERENATA ARABE; (3) DANZA BEDUINA, música de los nómadas de Arabia y (4) MEZQUITA. Actuará, como de costumbre, la Orquesta de Concierto de El Encanto, bajo la dirección del maestro Amadeo Roldán. Estaciones COCO, de onda corta, en 6010 kc. y CMCF, de onda larga, en 810 kc. (Audiciones Transradiocubana S. A.)

LA EXPOSICION MATEO TORRIENTE.

El lunes 26, a las 5 p. m., se inaugura en la Casa Borbolla la Exposición de Esculturas de Mateo Torriente, cuyas obras acreditan en él una personalidad de la más levantada inquietud artística, así como una técnica impecable. Torriente es alumno eminente de la Escuela Profesional de Pintura y Escultura. ¡Digno opositor a la beca que se otorga para estudiar en el Extranjero!

SEGUNDA CONFERENCIA DEL DR. PORTELL VILA.

El domingo 25, a las 10 a. m., en el Teatro Encanto, ocupará la tribuna de la Institución Hispanocubana de Cultura el Dr. Herminio Portell Vilá, que desarrollará la segunda conferencia del interesantísimo cursillo en torno a los Estados Unidos. Tema: «La población negra norteamericana como factor en la vida nacional». La próxima velada cinematográfica de la Institución tendrá efecto el lunes 26, a las 9 p. m., en Campoamor, con un programa selectísimo.

EN LA SOCIEDAD DE ESTUDIOS AFROCUBANOS.

Mañana jueves, a las 9 de la noche, ocupará la tribuna de la Sociedad de Estudios Afrocubanos el Profesor José Luis Vidaurreta. Tema: «Ensayo sobre la música cubana». La conferencia tendrá lugar en los salones del Club Atenas.

El Encanto

★ ¡Hoy es el día de los niños en "El Encanto"! ★

Don Julio, en persona, recibirá hoy a millares de niños y los obsequiará con bellísimos libros de cuentos y aventuras de los mejores autores así como con diversidad de juguetes.

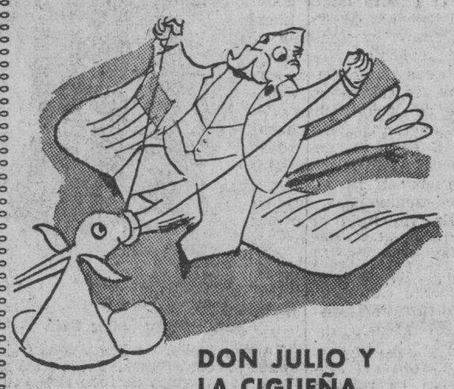

DON JULIO Y LA CIGUEÑA.

La cigueña acaba de traer a EL ENCANTO por encargo de Don Julio las más lindas ropitas de bebé.

Vestidos de linón bordados a mano 69c.

Juegos de camisita y roponcito de opal, con bordados y festón a mano 72c.

Sabanitas de goma, 27x36 — 25c.

Pijamas de linón en colores.
2 a 8 años — 1.22
10 a 16 años — 1.48

NO SE ACABAN NUNCA.

Estas sandalias que hoy ofrezco con motivo del Día de los Niños tienen una virtud: no se acaban nunca. Están hechas para niñas y niños saludables, inquietos y pataleadores. Tamaños: del 5½ al 11

1.15

EN LA PLAYA.

Para las niñas y las jovencitas ha traido Don Julio las más lindas novedades de playa.

Vestidos de piqué, 8 a 16 años 1.35

Trajes de baño, 2 a 6 años 58 y 78c.

Trajes de baño para jovencitas 3.25

Pantalones de gabardina prusia con rojo y blanco. 10 a 18 años — 1.35

BEBEN Y ORINAN.

Estos bebitos — dice Don Julio — hacen las delicias de las niñas. Toman agua —o champán, preferiblemente — y orinan. Tienen 15 pulgadas de alto.

2.95

Llegará a El Encanto en su lujoso automóvil a las 9 a. m.

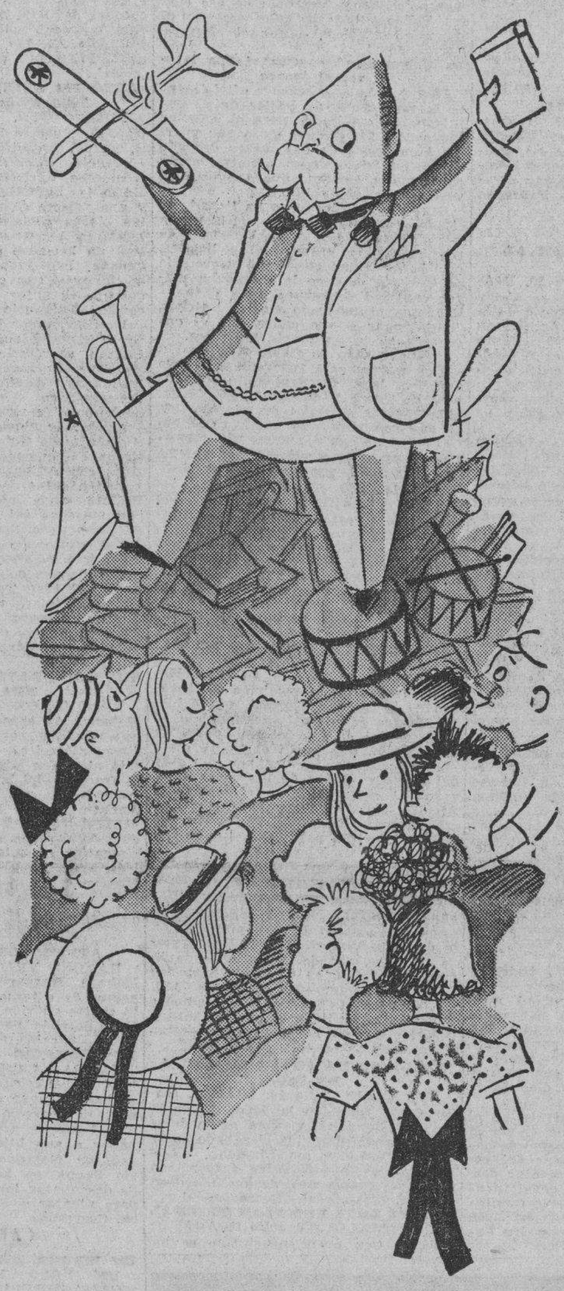

Además, Don Julio hace hoy sensacionales ofertas en todos los artículos del Cuarto Piso.

Por razones fácilmente comprensibles, Don Julio sólo entregará los regalos a los niños cuyos acompañantes se presenten a él con el comprobante de haber hecho durante el día de hoy en los Departamentos del Cuarto Piso una compra, cualquiera que sea el importe de ésta.

En cada libro Don Julio estampará de su puño y letra una hermosa dedicatoria.

¡No prive usted a sus niños del maravilloso espectáculo que para ellos supone la presencia de Don Julio! ¡Venga con ellos a verlo!

CUARTO PISO

El Encanto

CORBATAS PARA GENTE IMPORTANTE.

La corbata es la prenda más cuidosamente escogida por los "hombres importantes". Don Julio tiene en el Cuarto Piso las más finas corbatas

19c.

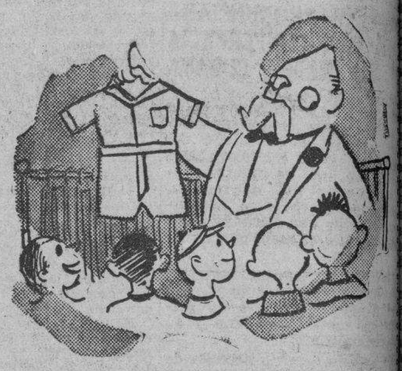

PARA LOS CABALLEROS

Nadie como el niño tiene derecho al título de caballeros, afirma Don Julio. Y un caballero es, ante todo, elegante. Trajes unidos por botones y cinturón, con pantalón corto, y blusa de sport de fino poplín blanco

3 a 5 años 1.15 6 a 9 años 1.35

Trajes unidos por botones y cinturón, de pantalón largo, blancos con detalles en colores. Corte y confección de nuestros talleres.

2 a 5 años 1.14 6 a 9 años 1.29

Trajes de saco y pantalón de magnífico dril blanco inglés. Corte y confección de nuestros talleres.

TALLAS: 30 al 36 6.95

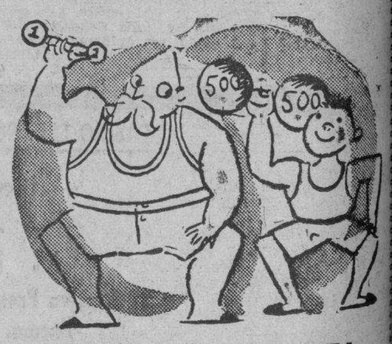

LA ELEGANCIA EMPIEZA POR LA ROPA INTERIOR.

Calzoncillos de fino poplín blanco y beige. Tallas: 24 al 32 — 29c.

Camisetas atléticas de punto de excelente calidad. Tallas: 2 al 16 20c.

PANTALONES DE BAÑO.

Para que ningún niño deje de ir a la playa por falta de trajes de baño, Don Julio ofrece inacabables colecciones de trajes de baño a precios reducidísimos:

DESDE 19c. HASTA 4.75

M.E.C.D. 2016

9ª SECCION

TELEFONOS:
Dirección M-2856
Jefe de Redacción M-1287
Sección de Sports M-7912

DIARIO DE LA MARINA

TELEFONOS:
Quejas M-7911
A. Clasificados . M-7915

9ª SECCION

AÑO CV — EL PERIODICO MAS ANTIGUO DE CUBA — LA HABANA, MIERCOLES, 21 DE JULIO DE 1937 — ACOGIDO A LA FRANQUICIA POSTAL — PAGINA TRECE

LA ACTUALIDAD

DECLARACIONES DE INDALECIO PRIETO

Indalecio Prieto, señor del aire, del mar y de la guerra en el pálido y desdichado gobierno de Negrín, perdió el cetro «El Liberal», desde donde fulminaba sus desenfados contra los nacionalistas y desde cuyas páginas Bilbao resistía victoriosamente el sitio, aun cuando ya las tropas de Dávila andaban por sus calles. Prieto acude a la prensa francesa. En el «París-Soir», ha publicado un artículo en que habla de la guerra y de sus perspectivas. Ya no son las baladronadas en él habituales.

A los pocos días de estallar la reconquistadora, declaró enfáticamente que el triunfo del entonces gobierno de Madrid, era seguro. Tenía el dinero y tenía la escuadra. Se ha dejado aquel optimismo franciscano. Ahora no se atreve a negar la rotunda victoria del gobierno de Valencia en el cual ordena y manda a su arbitrio y en el cual pone a su antojo del almacén bélico cada vez más escaso.

Desconoce Prieto la superioridad de los nacionalistas en ciertos aspectos de la guerra de un modo concreto la importancia y el valor de sus aeródromos. Confiesa que a ellos se debió en parte el éxito franquista en el Norte y en la toma de Bilbao. Lo que no confiesa, es que a pesar de ser el Ministro del Aire, en el gobierno, los aviones de Franco apenas tropezaron con ningún avión rojo en sus formidables y triunfales vuelos sobre la capital de Vizcaya.

Tampoco se siente optimista Prieto al tratar de los preparativos de la guerra y de su desenlace.. «Ganará—dice— el que tenga la retaguardia más sana». Lo cual significa, evidentemente, que ganará Franco. ¿Puede haber nada más indisciplinado, más rebelde, más destructivo que la retaguardia roja? ¿Quién puede poner paz entre los anarquistas y comunistas que se odian cordialmente y que se disputan, a dentelladas, la hegemonía? ¿Quién puede obtener unidad de mando entre los jefecillos de Santander con Bruno Alonso, el «Pelao» de los «jabalíes», de la antigua Asturias; entre los de Asturias, con Belarmino González Peña, el robador de cajas; entre los de la ya deshecha Vizcaya, con Aguirre, el «Napoleuncillo»; entre los de Valencia, con Largo y con Pestaña, y entre los de Almería con Marty, el «carnicero»?

En cambio, ¡qué adhesión más completa y homogénea; qué cooperación más unánime y más armónica; qué compenetración más íntima de los del frente en la retaguardia nacionalista! ¡Qué espíritu el de ella tan constructivo! ¡Qué ascetismo y qué abnegación más desinteresadas en el hombre, ya en la mujer para ayudar y para ser útiles a los que están en los peligros de la vanguardia!

No hay en la retaguardia de Franco odios ni rivalidades ni divergencias. El amor a la España nueva; el sentido vivo anhelo de librarla de la garrafa roja y negra, y de hacerla grande y suya, la devota admiración al caudillo máximo, que tan gloriosamente la ha encauzado hacia su fin y hacia su prestigio son los lazos irrompibles que unen a los de la retaguardia nacionalista en una invencible aspiración.

El único tópico común que todavía queda a Prieto es el de la demofobia. Es ya una cantilena demasiado sonada para que nadie crea en ella. Ya el arma de las palabras sonoras vacías está muy oxidada. Tiene más de un lustro que Prieto y los suyos han paseado por España la mascarada de la democracia, y bien cómo la han puesto. La democracia que asesina en montón a los que no llevan dentro las toxinas de Moscú; la democracia vendida, ciegamente a la más abyecta y bárbara dictadura; la democracia que esclaviza al obrero para encaramarse sobre sus escombros y sus estraperlos; la democracia, que arranca de cuajo las más fundamentales libertades —la de la conciencia, la del culto, la del propio pensar y sentir—, la democracia, empeñada en arrastrar la civilización de los pueblos: ¡ha sido, y esa es la democracia que Prieto y de sus camaradas.

Pasar de todos sus hipócritas rasgamientos contra lo que llaman el «fascismo» español, la democracia verdadera, sana y civilizadora está en la retaguardia, y en la retaguardia de Franco.

León ICHASO

Permite a los corresponsales italos formar los servicios de prensa desde Londres

ROMA, julio 20. AP.— Un anuncio oficial de esta noche dice que los corresponsales italianos que fueron retirados de Londres el ocho de junio podrán reanudar el envío de despachos a la prensa italiana a partir del primero de agosto próximo.

Fueron retirados los corresponsales en la indignación que causaba en Roma los comentarios de la prensa inglesa acerca del comportamiento de los voluntarios italianos en España.

LAS IGLESIAS QUE NO FUERON PASTO DE LAS LLAMAS EN LA ESPAÑA ROJA HAN SIDO CONVERTIDAS EN SALONES DE JUEGO, DE BAILE Y DE BEBIDA

LOS CORRESPONSALES EXTRANJEROS EN BILBAO DIVULGARON LAS MAS ABSURDAS PATRAÑAS CONTRA LOS NACIONALISTAS

Albergados a todo lujo y derroche por el Gobierno vasco, sus noticias se referian sólo a grandes victorias

Algunos de estos desaprensivos corresponsales, que son un baldón periodístico, habían sido expulsados previamente de la zona nacionalista por la divulgación de mentiras

(Por Luigi Barzini, Enviado especial de "Il Popolo d'Italia")

(Continuación)

BILBAO, Julio 20. (Exclusivo.)—En el artículo anterior dije que se me había dado a entender que don José Antonio Aguirre, el Presidente de la republiquita de Euskadi, era un hombre de edad, cubierto de barbas y con todo el aspecto del fanático izquierdista. Imagínese mi sorpresa cuando al entrar en el Hotel Carlton, donde Aguirre tenía su residencia oficial y particular, supe que era un muchacho de unos 28 años de edad, de muy buena familia y enriquecido en la industria del chocolate.

Como relaté anteriormente, Aguirre había amueblado sus cámaras con gran lujo en sus ensueños de grandeza. Este "Mariscal Azucarado" se había nombrado a sí mismo generalísimo de sus tropas. Dije que Aguirre era un fanático, rodeado de clérigos constantemente, a quien se le había metido en la cabeza la manía de que él era un Moisés nombrado por Jehová para libertad al pueblo escogido de la opresión nacionalista.

Con la consciencia tranquila de un inquisidor que escarmienta a los enemigos del Señor, este culto y elegante señorito ha llegado a cometer actos de crueldad feroz, ha ordenado o permitido la comisión de cruentas matanzas. Tenía mucho de patético la ingenuidad pueril con que, creyéndose iluminado del Cielo, se juzgaba capaz de dirigir ejércitos y de dominar las tempestades del pueblo. Su energía era la de los obsesionados, el furor de ideas fijas y de infatuaciones llevadas al paroxismo de una ambición delirante.

Tenía sobre sus conterráneos vascos, taciturnos y lentos, la influencia que da una locuacidad fácil y ardiente. Sus ideas eran simples y prometedoras. Una popularidad inmediata acogió a Aguirre en su comparsa en el remolino político y lo llevó, sobre la onda de una mayoría, a las Cortes, como jefe del Separatismo Vasco.

¿Qué cosa es el Separatismo Vasco? Imaginemos un separatismo milanés fundado en el recuerdo de la Liga Lombarda contra Barbarroja. Para encontrar en el pasado la independencia vasca es preciso remontarse a Carlomagno, cuando cada país, cada ciudad eran más o menos independientes. La Gasconia ha conservado tradiciones locales y privilegios antiguos, pero desde hace más de siete siglos ha estado bajo la Corona de España. Bilbao es español. Su fundador, López de Haro, para construirlo, pidió permiso al rey de Castilla, su soberano, y el permiso fué concedido en Valladolid el 15 de junio de 1300. No, la cuestión es otra.

Nacionalismo Federal

Es que la idea de la unidad federal de España se va desarrollando y afirmando en esta guerra. La antigua y gloriosa unidad de España era dinástica y religiosa. Caída la monarquía, varias regiones comenzaron a manifestar tendencias separatistas. Se habían despedazado las riendas. El ejemplo de la inquieta Cataluña, que desde Felipe V no había tenido para la dinastía otra cosa que un respeto angustioso, animó las esperanzas centrífugas. Las provincias más ricas veían en el nacionalismo regional una diferencia económica.

Estas aspiraciones comenzaron a tener el objetivo limitado de un autonomismo administrativo: eso era algo que permitía el libertarse de la burocracia castellana y de pagar menos contribuciones a Madrid. Pero, ¿por qué pagar menos contribuciones, cuando era posible el no pagar ninguna? Bastaba declararse independientes en vez de autónomos. Las convulsiones políticas de España en los últimos años permitieron contemplar esta posibilidad.

El joven Aguirre no era partidario de los términos medios. Su sueño de independencia vasca lo condujo naturalmente a aliarse a las Cortes con el grupo de los independentistas catalanes. Estos eran socialistas, comunistas, anarquistas. Aguirre era burgués, católico, capitalista. Representaba a un país conservador, religioso, que no piensa en otra cosa que en el trabajo y la Santa Misa. La alianza era inconcebible. Mas las vías de la Providencia son misteriosas, debe de haber pensado Aguirre el cual ha acogido la hoz y el martillo y la estrella soviética entre los símbolos oficiales de la República de Euscadi.

Como todos los exaltados, le faltaba a Aguirre el sentido político. No comprendía la realidad. Hombres expertos, amigos suyos, separatistas como él, pero con juicio, lo aconsejaron siempre aproximarse a Franco y separarse de los rojos. Aún en marzo, cuando sabía que una ofensiva era inminente, le sugirieron hacer saber a Salamanca que la Vasconia no era hostil al movimiento anti-bolchevique y que sus armas eran para la policía interna. Pero en aquel momento llegaban tantas armas a Bilbao, proporcionadas por las democracias pacifistas, que ebrio de certezas triunfales, escogió la batalla.

Por ende, la destrucción del "cinturón de hierro" no intimidó a Aguirre, que en la mañana del domingo hablaba todavía de "mejorar" la situación. Pero al día siguiente, cuando las alturas vecinas aparecieron coronadas de rumorosas nubecillas, todo había terminado. Las vías inscrutables de la Providencia conducían a Santander. No quedaban medios de seguirle.

La hostilidad vasca a los periodistas

Los corresponsales de los diarios del exterior fueron los primeros en fugarse. Los "enviados especiales" eran inquilinos de la república. A principios habitaban en la Pensión Torrontegui, en el Paseo del Arenal, el primer albergue de Bilbao. Después del Carlton, y el único que, en honor a la prensa, tuvo el privilegio de amueblarse ilimitadamente y de aprovisionarse de ricas viandas cuando la población vivía en la penuria.

Pero la prensa acusaba al Torrontegui de ser una "cueva de fascistas" y, además, secundariamente de tener una cocina detestable. Como protesta, un buen día los corresponsales extranjeros arreglaron sus valijas y abandonaron en masa el albergue sin pagar la cuenta.

La cuenta fue pagada por la Secretaría del Exterior de la República, en cuyos departamentos privados los periodistas tuvieron desde aquel momento hospitalidad gratuita. Tres comidas al día, cinco platos por cabeza, te, café, vinos selectos, licores y whiskey a indiscreción. Sin contar, naturalmente, los servicios menores y los automóviles puestos a la disposición de cada corresponsal.

En aquella confusión de oficinas, gabinetes de baño, cancillerías, salones, cámaras dormitorios, secretarías, direcciones militares, salas de almuerzo, archivos, los periodistas extranjeros se acomodaron y eran ahora en el seno del gobierno vasco, en perfecta comunión de alimentos y de ideas. La difusión de noticias falsas tuvieron el curso regular, orgánico y unitario.

Algunos de los diarios más grandes, o que pasaban por tal, estaban representados en el Carlton: especialmente los ingleses. Estamos alejados de los famosos corresponsales de guerra de la vieja Inglaterra de los cuales habíamos conocido los últimos campeones en los campos de batalla del Asia y del Africa. Junto a Aguirre estaban pequeños aventureros para quienes la verdad no es interesante y que tuercen los hechos para adaptarlos a sus propios rencores, a sus propias opiniones, a sus propios intereses, o a la expectativa de los lectores engañados.

El jefe de la turba era el corresponsal del máximo diario londinense. (Nota: Barzini alude a Sir Gerald Steer, corresponsal del "London Times") un hombre pequeño, de apariencia insignificante, lampiño, de color indefinible, cabellos rizados, cuya simpatía mayor es por la botella. Es inglés y protestante, nativo de Sud Africa, ex-corresponsal en la Abisinia y no sabemos en cuál de estas cuatro condiciones se deba buscar la razón de su enemistad personal contra Italia, abiertamente declarada.

Curiosas figuras de corresponsales se movían en aquel ambiente. Los había genuinos y los había misteriosos, agitadores y observadores. Un hebreo gigantesco, nativo de Bélgica, anarquista y amigo de Durruti, ex-oficial de la gran guerra, estaba allí, en pantalones rusos, portando pistolas y granadas de mano, escribiendo artículos para un periódico socialista francés y dando lecciones de táctica a los milicianos.

Varios de los corresponsales ingleses habían sido expulsados de Salamanca por haber enviado noticias tendenciosas, hostiles al movimiento nacionalista, y para vengarse insultaban a Franco en cada párrafo.

Bandidaje internacional

Como corresponsales extranjeros figuraban también españoles que no eran menos interesantes. Un notable periodista rojo madrileño, Herrera, había dejado el puesto de Jefe de la Oficina de Propaganda de Aguirre para ocupar el cargo de corresponsal de la United Press, y el mismo censor de la oficina de la prensa de Aguirre, era corresponsal de periódicos y de agencias de prensas extranjeras que deseaban tener el servicio menos imparcial que fuera posible.

Las opiniones del pueblo, de toda la nación, eran desviadas, engañadas, traicionadas por estas oficinas de falsificados al servicio del bandidaje internacional. El trabajo de los honrados era obstaculizado, paralizado y cerrado. La plebe laboraba en comunidad, de acuerdo para no contradecirse, fundando su éxito en este axioma del periodismo: que la noticia que envía un solo corresponsal es dudosa, mandada por dos, creíble, y por tres, confirmada, y cuando es mandada por cuatro se convierte en Historia—por lo menos durante algún tiempo.

Así hicieron vencer a Aguirre como hicieron vencer al Negús hasta que la capital fué capturada. Después del incendio de Guernica, los periodistas del Carlton, con elocuencia suma, comenzaron su ofensiva contra Franco. Bastaba acusarlo de la destrucción. Gritaban excitados: "¡Ahora liquidamos a Franco!" Y lanzaron al mundo el cuento del bombardeo incendiario, suscitando un clamor de indignación que encontró ecos resonantes en la Cámara de los Comunes.

Después del suceso de Bermeo dijeron: "4.000 italianos muertos en Bermeo". "Los italianos se arrojan al mar para salvarse". "El puerto de Bermeo lleno de cadáveres italianos." Estas y otras monstruosidades fueron lanzadas por la turba inglesa del Carlton mientras un heroico batallón de "Flechas Negras", en Bermeo, rechazó el ataque rojo, batió al enemigo en la cumbre del Solluve e inició la avanzada que los llevó al Nervión.

Para tener mejores argumentos a nano el corresponsal del mayor diario inglés trabajaba en la oficina de la Secretaría del Exterior, donde era fácil hallarlo, vestido en extravagante hábito deportivo, con su máquina de escribir, su cachimba y su botella de whisky. Los otros operaban en una sala común, llena de humo y de voces. De noche daba gusto ver en los corredores a los "gentlemen of the press" tambaleándose hacia sus lechos.

Estos complicados complots se cuentan para aclarar la cuestión española en la opinión pública mundial, que tanto aprecian los ingleses, y de la cual saben siempre valerse.

Ninguna contaba lo que pasaba fuera del Carlton; cómo se vaciaron las bancas y cómo 22,000 personas desaparecieron sin dejar vestigios. El saqueo era común, la ciudad era presa de pánico, la vida era agitada, no se oía por las calles más que el fragor de los autocarros y el paso de las turbas de milicianos. A lo lejos el cañón. En este desorden no fué poco el estupor del raro paseante y de algunos vecinos que, el miércoles por la tarde, en las ventanas del gran palacio en la Gran Vía López de Haro, en el primer piso, vieron aparecer diplomáticos en uniforme y señores con sombrero de copa en la cabeza.

Luigi Barzini

Un nido de ametralladoras nacionalistas en la campa de Urquiola.

EN INGLATERRA SE VE CON MARCADA SATISFACCION EL RETORNO DE LOS CORRESPONSALES DE ITALIA

LONDRES, julio 20. (Havas).—La decisión de los periodistas italianos de reanudar sus funciones en Inglaterra ha sido particularmente bien acogida en los centros políticos, que siempre habían considerado que no se trataba de otra cosa sino de un «gesto de mal humor».

Por otra parte, se observa que la actitud de la prensa italiana respecto a la Gran Bretaña, ha mejorado sensiblemente, desde hace algún tiempo, y, de una manera principal, desde que Eden precisó la posición de la Gran Bretaña en el Mediterráneo.

DEL MOMENTO NACIONALISTA ESPAÑOL

Esta propaganda que dirige el doctor Francisco J. Almodóvar, se radia todos los días por las emisoras «CM CD» (onda larga 950 kc.) y «COCD» (onda corta 6.130 kc.), ambas de «La Voz del Aire», Radiodifusión auspiciada por el Comité Nacionalista Español. Oficinas: altos del Banco del Comercio por Obrapía. Teléfono: M-9086. Apartado de Correos No. 2574.

Audición de la mañana: de 1:00 pasado meridiano a 1:30 p. m. que se dirige de manera especial a los oyentes del interior de la República.

Audición de la noche: de 8:45 pasado meridiano a 9:00 p. m. dedicada particularmente a los radioescuchas de la Habana.

La elocuencia de los números

Transcribimos el siguiente trabajo que dice con la serenidad de las cantidades mucho más que todos los infundios del charlatanismo al uso y que al objeto de demostrar la absoluta normalidad que existe en la España Nacional y los precios a que están actualmente las subsistencias, un periodista que ha visitado recientemente Salamanca, hace sin rodeos literarios:

«En la plaza del mercado de Salamanca, hay dos pisos de los cuales uno contiene 132 puestos y otro 50, dedicados todos ellos a distintas industrias pertenecientes al Comercio de la alimentación. En cada uno hay dos o tres vendedores por término medio. Todos ellos aparecen desde el movimiento, uniformados de blanco. Las mujeres cubren sus cabellos con gorro del mismo color. La limpieza es absoluta. El mercado abre para el público desde las ocho de la mañana hasta las siete y media de la tarde. Un solo guardia vigila. Las horas de mayor afluencia son de 9 a 12 de la mañana. En la mayoría de los puestos hay banderas de España y de Falange Española Tradicionalista. Entre el bullicio actual se ven muchos extranjeros que efectúan sus compras. Dos días a la semana hay mercado. En ellos se ausentan los vendedores, pues hasta cien industriales más, venden sus frutas y hortalizas.

A los cuarteles de milicias y hospitales se les sirve en todo momento sin tener en cuenta el horario establecido. Se facilitan géneros a distintos frentes de guerra.

En ningún momento se ha carecido de nada, nos dice el Administrador. Antes al contrario hay abundancia como se demuestra con los envíos que se hacen a los sitios antes indicados. Solamente en el día de hoy, 15 de junio de 1937, han entrado en el Mercado, 12.500 kilos de fruta; 4.500 docenas de huevos, que con las existencias que había después de terminada la venta del día, queda un sobrante de 4.320 docenas.

Se han vendido 3.053 docenas al precio de 2.10 pesetas y 2.30. Esto en cuanto se refiere al mercado. Porque en las tiendas de las calles, también hay existencias. En la Cámara 6.000 docenas en previsión de cualquier contingencia. Los huevos son del país y en su mayoría de la provincia. Existen dos básculas para que el público pueda comprobar en cualquier momento la exactitud de las pesadas. En verdad se usan poco. Esto prueba el buen despacho de las mercancías.

Todos los alimentos antes de ponerse a la venta al público son reconocidos. Ejemplo de ello es el ovóscopo para el reconocimiento de huevos. Así se tiene la seguridad absoluta de su bondad. Los que no están en condiciones son retirados e inutilizados por los Inspectores.

La limpieza se hace tres veces al día. Hay depósitos de desperdicios que se transportan a las afueras de la ciudad para el sostenimiento de cerdos o como abono.

He aquí los precios que han regido en el día de hoy:

FRUTAS Y HORTALIZAS.—Cerezas, a 0.50 pesetas el kilo; peras a 1.25 el kilo; naranjas 1.80 y 2.40 la docena; albaricoques 1.25 kilo; limones a 0.20 y 0.30 uno; plátanos a 1.20 y 1.30 la docena; pasas de Málaga a 1.70 y 2 pesetas kilo; manzanas 1.50 kilo; patatas a 0.335 kilo; patatas nuevas a 0.50 kilo; repollos a 2 y 2.50 pesetas docena; frijoles a 0.80 kilo; guisantes a 0.45 kilo; y pepinos a 2 pesetas docena.

En la primera decena de junio de este año han entrado en el mercado 1.200 cestos de fruta más que en el mismo tiempo e igual época del año anterior.

CARNES DE VACA.—Pierna-lomo y paletas sin hueso a 4 pesetas el kilo; pescuezo y morcillo sin hueso a 3.50; falda sin hueso a 3.10 y con hueso a 2.60; riñones 4 pesetas; solomillo 6; gordura 1 peseta.

TERNERA.—De primera clase a 5 pesetas kilo; de segunda a 3.80; de tercera a 3; solomillo a 6 pesetas; riñones a 5 pesetas.

CORDERO.—Chuletas a 3.60 el kilo; pierna 3.20; falda y pescuezo 2.80; por piernas enteras a 2.40 y 2.50 pesetas.

CERDO.—Lomo fresco, 8 y 9 pesetas el kilo; magro a 5 pesetas; salchichas a 4.50; longaniza a 5, 6 y 7 pesetas; chorizos cular pura 10 y 12 pesetas; tocino añejo a 2.70; ídem nuevo a 2.50; costilla fresca a 3.50; ídem secas, a 4; morcilla y farinato a 2.50 pesetas.

DESPOJOS DE RES.—Callos, el kilo a 1.50 pesetas; hígado ternera 1.70; hígado res 1.50; corazón 2.20; patas 1.20; carne de cabeza 2 pesetas; lengua 4 y morros 2.40 pesetas.

PESCADOS.—Langosta 7.50 pesetas kilo; salmón 11 pesetas; truchas salmonadas 5.50; congrio 1.60; merluza 3.50 y 4 pesetas; bonito 2; mero blanco 1.70; mero verdaderc a 2.60; abadejo 1.80; lubinas a 3 pesetas; salmonetes 2.20; calamares 2.40; libeas 1.10; pescadilla 1.20 1.30 y 2 pesetas; besugos 1.60; galios 1.90; lenguados 2.60; sardinas 0.90; percebes 2 pesetas; almejas a 1.80; cangrejos mar 1 peseta; chirlas 0.80; rapé a 1.60 pesetas.

Todos estos pescados se venden en Salamanca a diario con la mayor abundancia y a las 24 horas de salir del Puerto de mar. Son transportadas en camiones por carretera y en vagones po ferrocarril, figoríficos.

QUESOS.—De Hinojosa a 3.50 y 4 pesestas el kilo; de tipo manchego a 4 y 4.50 pesetas; de Villalón a 3 pesetas; de bola a 6 pesetas; de cabra a 2.50 pesetas.

PAN.—A 0.60 kilo y dos kilos a 1.10 pesetas.»

No hacen falta comentarios por nuestra parte. Cada uno que los haga por su cuenta y riesgo.

F. J. A.

Un anarquista cuenta con orgullo cómo mató él solo a treinta y siete personas, en una sola noche, en Madrid

Un conocido doctor logró salvar la vida comprando unas credenciales de comunista y haciéndose pasar por tal hasta que logró huir. Dos monjas y un sacerdote, salvados por él

(De nuestra redacción en N. York)

NUEVA YORK, julio 20. (Exclusivo).—En su artículo de esta semana, el periodista norteamericano, H. E. Knoblaugh, que fué corresponsal de la Asociated Press en Madrid, en los primeros meses de la guerra, dice que la eliminación de iglesias católico-romanas en España ha sido sistemática y que los templos no destruídos han sido convertidos en cabarets, bares, casas ayuntamientos y escuelas.

—En el pueblo de Silla, al sur de Valencia— dice el experiodista—está una iglesia católico-romana que fué una de las contadas que escaparon a la antorcha anárquica. Los vecinos se opusieron a los deseos de los anarquistas cuando éstos trataron de incendiar la iglesia.

—Es un edificio gótico, cuya torre domina la comarca. Hoy la iglesia es una combinación de ayuntamiento y cabaret. Los altares han sido derribados y los cuadros religiosos mutilados. En su lugar se ven hoy enorme lienzos marxistas pintados por aficionados locales cuyo entusiasmo es mayor que su talento.

—Donde estaba el altar mayor, se ve hoy una plataforma para los oradores marxistas. Los nichos donde antes estaban los altares laterales son hoy oficinitas de los comités anarquistas y marxistas. Hacia un lado está un bar, y frente al bar hay mesitas y sillas. La sacristía es hoy un enorme salón de baños públicos con equipo moderno de porcelana.

—Un anarquista viejo, con el inevitable pañolón negrirrojo y una escopeta de caza de dos cañones, monta guardia a la puerta. Después de haber aceptado la invitación a tomar un vaso de cognac, éste me contó que los tres curas que vivían en la casa parroquial contigua y doce monjas que vivían en un convento vecino, «habían sido enviados fuera». Con ello quiso decir que los habían «despachado para el otro barrio».

Bailes macabros

—En Barcelona los anarquistas ocuparon una iglesia antiquísima y, sacando los esqueletos de más de un siglo de enterrados bajo las losas del templo, bailaron con ellos en el atrio. Luego se repartieron los cráneos entre los milicianos choferes para que los usaran como adornos de sus autos.

—Una noche me invitó a comer a su casa el doctor Eduardo Martínez Alonso, acaudalado amigo mío. Este hombre tenía las credenciales del Partido Comunista, y esas credenciales le salvaron la vida. En los primeros días de la revuelta era fatal el ser encontrado de noche por alguna de las guerrillas sin que uno llevara credenciales de alguno de los Partidos del Frente Popular. Como muchos otros españoles ricos que yo conocía, el doctor Martínez Alonso, había comprado las credenciales por unos cuantos centenares de pesetas. Como hoy ha escapado de Madrid y está en las fuerzas de Franco, no hay peligro de revelar su nombre.

—Además el buen doctor se había hecho sanitario de la Cruz Roja y en esa forma evitó que le pesquisaran la casa. En ello tenía particular empeño por razones que yo y muy pocos amigos conocíamos. Para que no recayeran sospechas sobre él, en esos días de camaradería espontánea, cuando todo el mundo se tuteaba el doctor de vez en cuando solía invitar a su casa a reconocidos dirigentes marxistas.

—La noche en que yo fuí invitado, estaban en su casa dos anarquistas vestidos de «mono azul» y gorra, y con pistolas al cinto. Después de ingerir varios vasos de Valdepenas los anarquistas comenzaron a contar sus experiencias. Uno de ellos dijo que había matado a 37 en una sola noche, en la Casa de Campo. El otro contó cómo había descubierto el escondrijo de dos curas que andaban disfrazados de carboneros. «Llevaban credenciales socialistas del sindicato de carboneros, y mis camaradas los habían tomado en serio. Pero yo tenía mis sospechas. Abrí la camisa sucia de uno de ellos y debajo de ella ví un escapulario. Los dos canallas se arrodillaron y nos suplicaron que los dejásemos huir; pero yo los lleve a la orilla del camino y después de obligarlos a cavar sus tumbas les descerrajamos los tiros de gracia».

—Continuaron hablando, diciendo que no debería quedar un solo cura vivo y que las monjas eran inmorales y otras monstruosidades. Mientras tanto, las dos camareras del doctor continuaban sirviendo el vino. Creí verlas temblar de vez en cuando. Las dos era monjas disfrazadas de camareras, y sentado a la derecha estaba un sacerdote nervioso, mirándonos de reojo. Durante tres meses los tres religiosos habían sido ocultados por el médico.

Muere con sus verdugos

—Un joven facista tuvo la presencia de ánimo de vengar su muerte en el mismo momento de la ejecución. Estaba en la cárcel improvisada en la Academia de Bellas Artes, cuando lo sacaron «de paseo». A cada lado, en el auto, iba sentado un verdugo. «Moriréis conmigo», les decía a cada rato el joven. Los otros se reían a carcajadas. Pero al llegar al lugar designado para la ejecución, el joven vió un grupo de guardias a corta distancia. Apenas lo hubieron sacado del auto, el joven lanzó un grito de «¡Viva Franco!». Los guardias hicieron fuego y el joven cayó junto con sus ejecutores.

—Según iba adelantando la guerra, el gobierno fué presa de una ola de sospechas incomprensible. No solamente eran los españoles derechistas vigilados sino también los extranjeros. Entre las masas cundió un anti-extranjerismo exagerado. Se hizo del espionaje, crimen capital y el vocablo «contra-revolucionario» era equivalente a una sentencia a prisión. Se aumentó la policía secreta y varias escuadrillas fueron destacadas para espiar en la retaguardia izquierdista. Esta nueva agencia se llamó popularmente la Che-ka española y sus agentes estaban en todas partes.

—Se encuentran en las legaciones extranjeras, entre los militares y entre los comités izquierdistas. Cualesquiera que sean quienes pronuncien cualquiera palabra de censura para el gobierno merece el estudio de los agentes de la Che-ka.

—Un amigo mío que trabajaba en el Ministerio de Guerra ha estado en la cárcel tres meses, acusado de haber cometido una «indiscreción». El «crimen» consistió en que mientras estaba en un café con algunos amigos se puso a relatar que un general conocido se había caído en un pantano y había tenido que pedirle prestados los pantalones a uno de sus edecanes. El de la Che-ka lo oyó, y mi pobre amigo ha sido castigado por su bromita.

—Conozco a un oficial del ejército que fué arrestado por que el de la Che-ka lo vió cambiar saludos con un diplomático extranjero. Cayó bajo sospechas de estar tratando de conseguir asilo diplomático. Un joyero francés fué deportado porque una vez le vendió una sortija al exrey Alfonso.

—Una jovencita fué arrestada porque se la vió en compañía de oficiales de la aviación. Se creyó que era una espía. Un corresponsal extranjero fué arrestado siete veces y finalmente tuvo que huir de España, al ser acusado de espionaje. Sus preguntas sobre hechos para sus artículos despertaron las sospechas de la Che-ka.

—Entre los crímenes de «derrotismo» se incluye el de oír los radios extranjeros con noticias del campo enemigo; el criticar al gobierno o a cualquiera de sus oficiales; el hablar de derrotas o criticar la estrategia del gobierno; el quejarse de la situación; la comisión de cualquier acto considerado «contra-revolucionario».

—El caso del Profesor Robles, de la Universidad de John Hopkins, de Baltimore, ilustra la historia de espionaje. Robles era intérprete del Ministerio de Relaciones Extranjeras, y maestro de español del Embajador ruso Rosenberg. Sin embargo, un día desapareció y todos los esfuerzos que hicimos por sacarlo en libertad fueron frustrados. ¡Nadie sabía su paradero!

DOCE AVIONES DERRIBADOS

LONDRES, julio 20. (Exclusivo).—Despachos a la agencia Reuter procedentes de Lisboa, dicen que las fuerzas franquistas obligaron a las del Gobierno a replegarse en Brunete y que esta aldea fué reocupada por Franco. La agencia cita despachos de Salamanca a Lisboa.

Otro despacho al «Daily Mail» da cuenta de que 12 aviones del Gobierno fueron abatidos en la zona de Brunete-Madrid.

El «Daily Mail» hace una recapitulación, alegando que un total de 149 aviones «rojos» han sido abatidos por los de Franco en los últimos nueve días.

Saturnos
La ropa interior moderna
Indispensable a los elegantes
con o sin elástico
desde 60¢ a $1.50
PRODUCTO DE LOS MISMOS FABRICANTES DE LAS FAMOSAS CAMISAS
Packard

Dr. ROSATI
DENTISTA
O-Reilly 67. — Tel. A-9422

ESTAMPAS DE LA GUERRA

ANTE LAS ARAS

Un brillo de oro en las casullas negras: un resplandor de plata en el altar. Y en las policromías apagadas de los vitrales suntuosos, pedacitos de sol, de oro y de plata, que parecen mariposas...

El catafalco de crespones ásperos sostiene unas insignias militares de máxima sencillez. No hay en él una franja que atenúe con una vibración de colorido, su evocación de dolor. Tinieblas que de repente se recogieron aquí, y se amasaron aquí, y se afirmaron aquí, para que resaltaran estas letras a que les sirven de fondo:

—Por Dios y por la patria.

Nada más...

«Por Dios y por la patria»: es un resumen. La vida de Emilio Mola: en realidad, la verdadera vida de la verdadera España...

La muchedumbre, en silencio, se deja atravesar por la congoja de los trenos funerarios. No hay sol que baje en razadas desde la claridad de los vitrales: el que se posa en ellos juega en ellos, las alas en pedacitos... Todas las moles de piedra que forman la catedral, se hunden en la media luz, y parecen coger, ansiosamente, para que no rueden mucho, todos los trenos del oro y todos los clamores de la música... La catedral no recata la profunda tristeza que la llena, y cada lucecita temblorosa que ha dejado encender en su interior, es una lágrima más...

Ay, lo que dicen los trenos, llevados violentamente, como en un remolino de tormenta entre los sones del órgano...! Es como si las trompetas quisieran escaparse de la caja, para gritar en el aire. Y es como si en la caja se fundiesen con bárbara ebullición fierezas de alma y llamaradas de ira, gritos de espanto y trémolos de enojo, ronquidos de ola y soplos de huracán... Magnificencias del rito, que de todas las cosas hace voz, y que de entre las bocas de metal, y de entre las salmodias de inquietud, de entre los colores negros y de entre las telas blancas, de entre las lucecillas lacrimosas y de entre los espíritus llorosos, saca la lección augusta de la pequeñez del hombre, de la iniquidad del hombre, de la aberración del hombre, que sólo reconquista la grandeza de las excelsitudes de su estirpe, cuando ante la emoción del infinito, pone el cuerpo y el alma de rodillas...!

Ay, lo que dicen los trenos, de nuestras culpas, tan grandes, de nuestras cobardías, tan copiosas, del mal que hicimos, tan hondo, y del bien que no hicimos, tan fecundo..! Toda esta furiosísima manada de furias de apocalipsis que hoy está aniquilando la nación, vino a ella por el sendero de los pecados de todos, que no acabó de recorrer aún...! El órgano que ahora glosa las palabras de honor del «Dies aire», lo hace con bocanadas de murmullos que se diluyen repentinamente, como si desistieran de alongarse en una vibración indefinida, para prepararle el paso a la misericordia del Señor...!

—La justicia de Dios fué como vara que nos hirió en la cerviz —clamaban los viejos reyes de la primera reconquista hispana. Ramiro, Ordoño y Alfonso, nombres de la entraña gótica, gestas de la epopeya universal, contén del viento del Africa que iba a precipitarse sobre Europa... La justicia de Dios fué como vara, pero ya se ha apiadado de nosotros y ahora es su misericordia la que viene a curarnos las heridas...

Calla el órgano un momento... Calla, para que pidamos que en esta reconquista colosal, el día de la Ira acabe al fin... Y todas las lucecitas que arden en el altar en este instante, no son lágrimas ya, ya son estrellas...

«Por Dios y por la patria.» He aquí una historia... Emilio Mola, general cristiano y caballero español. Gestas de la epopeya universal: contén del viento del Asia, que iba a precipitarse sobre el mundo. Todas las viejas noblezas que antaño se buscaban en los godos, cogieron en él raíz. Gran sobriedad de gesto y de palabra: gran prodigalidad de obra y de espíritu...

Es uno de los tres reyes —reyes en las trascendencia, en el símbolo, en el rango— es uno de los tres reyes de la maravillosa reconquista del espíritu de España... Es uno de los tres nombres de nuestra resurrección. Cuando en el sanhedrín de los malvados y en el cubil de las zorras se preparaban las piedras con que se iba a cubrir nuestro sepulcro, fué uno de los tres hombres que dijeron la palabra de milagro, y levantaron a España con resurrección total, que aún llenó su sepulcro de luceros, porque ella estuviera en él...

«Por Dios y por la Patria»... Fué su vida. Ahora, también, fué su muerte, en el momento de tender sus manos para coger su cosecha. Ya en todo el porvenir, hondo y brillante, que la resurrección traiga tras sí, tendrán España y él esta consigna:

—Emilio Mola...!

—Presente...

Y ahora, nos dice la Iglesia, y ahora, sabemos nosotros, que fué cerca de Dios, muy junto a Dios, para decirle la consigna humilde de los conquistadores de otros siglos:

—Tu justicia, Señor, fué como vara: pero mándame ahora tu gran misericordia, que los cure...!

X. X.

CUIDADO con las IMITACIONES

TOS
CATARROS
BRONQUITIS
Solución Pautauberge
DE VENTA EN TODAS LAS FARMACIAS
DISTRIBUIDORES
E. ROELANDTS e HIJOS, S. A.
Presidente Zayas No. 20. Tel. M-2911. HABANA

M.E.C.D. 2016

KID CHOCOLATE PELEARA EN LA HABANA EL DIA 4 DE SEPTIEMBRE

LA TRIPULACION DEL CIENFUEGOS YACHT CLUB PARECE TENER UN CHANCE EN LAS REGATAS

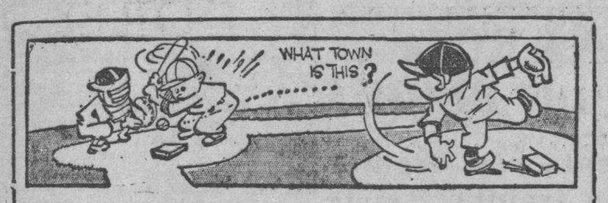

DESDE EL BULL PEN

(Por PEDRO GALIANA)

Don Julio Blanco Herrera se cartea con el Coronel Ruppert, tratando de traer a los Yankees a La Habana, para colocarlos en una serie con los Cardenales.—Buenos proyectos.—Notas

En esta columna se dió ayer una noticia que ha causado, aparentemente, buen efecto. Desde que salió publicada al presente hemos recibido un número grande de interrogaciones en cuanto a la realidad o no del asunto. Otros han pedido más detalles de la información. Y, éstos son precisamente los que vamos a dar hoy aquí.

Don Julio Blanco Herrera está realmente interesado en traer a los New York Yankees a la Habana por los meses de marzo y abril. El popular sportsman no tiene una idea exacta de cuándo podrá ser la tournée. Pero, se está carteando con el coronel Ruppert, que es magnate cervecero como él, y que le colmó de atenciones en su último viaje por Gotham, y, parece que lo tiene prácticamente convencido.

Si el coronel Ruppert contesta afirmativamente, y hay motivos para pensar tal, entonces los Yankees serán traídos a la Habana para celebrar una serie de tres games con los Cardenales de San Luis, jugándose en los primeros días del mes de marzo, cuando los dos teams hayan pasado dos o tres semanas de entrenamiento.

Una lucha de esta índole gustará al público y provocará un record de concurrencia en el gran stadium de «La Tropical», porque hay verdadero interés por ver a los Yankees en acción, y nadie se quedará en casa teniendo a mano el chance de conocer personalmente a Lou Gehrig, Joe Di Maggio, Billy Dickey, Red Rolfe, Frankie Crosetti y George Selkirk. Además, los matches serían con los Cardenales de San Luis, que tienen mucha popularidad aquí por su espíritu agresivo, y que tendrían que hacer el viaje con Dizzy Dean, que este año no se podrá poner con las maromas de otras temporadas.

El programa que está trazando Don Julio Blanco Herrera es interesante, y comprende las siguientes excursiones:

1.—Para fines del campeonato nacional profesional, viaje de las Estrellas de color, incluyendo a los ases más renombrados del baseball independiente.

2.—Viaje de los reclutas del San Luis, que precederán a los regulares en unas tres o cuatro semanas. Mike González se encargará de los muchachos aquí, y los dirigirá en la lucha que han de sostener con nuestros principales equipos, mientras llegan los regulares al mando de Frankie Frisch.

3.—Serie de tres juegos, de exhibición, entre los New York Yankees y los Cardenales.

4.—Posible viaje de los Senadores de Washington, para jugar otros tres encuentros con el San Luis.

Y todos debemos rezar al cielo porque este lindo proyecto basebolero de Don Julio cristalice.

NOTAS PARA TODOS:

Varios clubs de las Grandes Ligas tienen intención de pedir, en el mitin de magnates de diciembre, que se acuerde una garantía de $1,000 para los equipos visitadores en cada terreno... Todo se debe a que los Senadores de Washington jugaron hace poco en San Luis y sólo les correspondieron $27.00 de acuerdo con el tanto por ciento que les tienen fijado... Memphis Bill Terry se ha interesado vivamente en el pitcher Walter Brown, del Jersey City, que está trabajando brillantemente en la Liga Internacional... Brown estuvo durante temporadas con los Yankees y nunca recibió el chance que esperaba... El pitcher Jack Winford, de los Cardenales, ha sido operado de apendicitis en Pittsburgh... Lou Fette, del Boston Braves, es la sensación de pitching de la temporada... Pero, no hay que olvidar tampoco a Cliffton Melton, de los New York Giants... Hank Leiber se ha incorporado a los Giants, pero, tiene 15 libras de sobrepeso... Terry cree todavía que Harry Gumbert podrá ocupar muy bien la plaza de Hal Schumacher en el staff regular... Red Ruffing tiene idea de ganar 25 juegos en la temporada... Los peritos afirman que Red Brown, el nuevo torpedero de los Dodgers, tiene calibre como fildeador, aunque no le da ni al globo de Avelino... Brown bateó .250 para el Beaumont, de la Liga de Texas, el año pasado... Nos han asegurado ayer que actualmente se están haciendo diligencias para devolver a Mike González al baseball nacional... Los pitchers del Brooklyn se quejan de los fanáticos de Flatbush, y dicen que no pueden trabajar con entusiasmo debido a que sólo oyen desde los stands el grito de: «Queremos a Mungo!» «Queremos a Mungo!»... Joe Di Maggio no sabe a qué atribuir su adelanto de este año en el hitting; sin embargo, sus compañeros dicen que todo se debe a que ahora se para con más soltura en el home-plate... Lou Gehrig dice que «Guiseppe podrá ser un magnífico candidato al champion bate del circuito»... «Joe tiene .370 de average y aún no ha empezado a batear como es debido»—dice.

UGALDE Y EPIFANIO TENDRAN SERIOS CONTRARIOS EN EL SEGUNDO DEL "H.-MADRID"

Montes Menor, Gayarre y Carlos frente a la formidable pareja. Pascau contra Federico y Buendía contra Cubota en el match de fin de fiesta. Mucho entusiasmo para esta función

Si Ugalde y Epifanio han de ganar el segundo partido de esta noche en el Habana-Madrid, no sería sino tras larga y sensacional jornada. Pese al calibre de esos dos grandes pelotaris no hay duda que el trío que Ramiro y Comesaña le han colocado frente a frente es uno de los más duros, más difíciles de vencer que pueden encontrarse entre los pelotaris del cuadro de la Bombonera.

Montes menor con su saque tremendo, con derecha terrible, con su revés peligroso; Gayarre, personificación de la defensa hermética, atleta de experiencia, que ha mejorado también mucho en su ofensiva, y Carlos, quizás el más adelantado de los pelotaris que la empresa importó recientemente para reforzar el cuadro del Habana-Madrid, forman, en realidad, un terceto impepinable.

Y por mucho que jueguen Ugalde y Epifanio, cosa que reconocen cuantos saben algo de pelota vasca entre nosotros, el partido resultará duro para los dos gloriosos veteranos. Pero es precisamente por eso, por lo que el match será presenciado a casa llena, ya que tienen que jugar Mingo y el Maestro a todo tren, cosa que obligará a sus rivales a filigranear, es lógico y natural que la batalla resulte interesantísima de principio. Un partido de altísimo arrastre que la afición aprovechará bien.

Para terminar la colosal fiesta que hoy ofrece el Habana-Madrid estarán luchando en el tercer match de la noche Pascau y Buendía, contra Federico y Cubota. Los dos zagueros se hallan positivamente en el apogeo de su carrera artística y los delanteros están tal para cual en materia de efectividad. Partido nivelado que seguramente resultará del agrado de los fanáticos.

HABANA-MADRID

Programa de la función de esta noche que comenzará a las 8 y 30.

PRIMER PARTIDO a 25 tantos: Izaguirre y Ricardo, blancos, contra Vales y Azpeitia, azules. A sacar ambos del cuadro 14 y medio.

PRIMERA QUINIELA a 6 tantos: Izaguirre, Vales, Azpeitia, Gayarre, Montes menor y Buendía.

SEGUNDO PARTIDO a 30 tantos. Ugalde y Epifanio, blancos, contra Montes menor, Gayarre y Carlos, azules. A sacar ambos del cuadro 14 y medio.

SEGUNDA QUINIELA a 6 tantos: Ugalde, Epifanio, Carlos, Pascau, Federico y Cubota.

TERCER PARTIDO a 30 tantos: Pascau y Buendía, blancos, contra Federico y Cubota, azules. A sacar ambos del cuadro 14 y medio.

RESULTADO OFICIAL DE LA FUNCION CELEBRADA ANOCHE

PRIMER PARTIDO

	Tantos
Vales e Izaguirre, blancos	23
Salvador y Rementería, azules	25

Ganadores: AZULES.

PRIMERA QUINIELA

	Tantos	Pagos
1—Salvador	1	$6.16
2—Izaguirre	6	4.10
3—Vales	0	4.10
4—Federico	2	1.89
5—Carlos	0	1.45
6—Buendía	0	2.05

Ganador: IZAGUIRRE.

SEGUNDO PARTIDO

	Tantos
Federico y Epifanio, blancos	23
Constante y Carlos, azules	30

Ganadores: AZULES.

SEGUNDA QUINIELA

	Tantos	Pagos
1—Epifanio	4	$1.33
2—Constante	6	2.43
3—Montes menor	0	5.35
4—Cubota	5	2.43
5—Oscar	3	2.43
6—Aníbal	0	5.35

Ganador: CONSTANTE.

TERCER PARTIDO

	Tantos
Montes menor y Cubota, blancos	30
Oscar y Aníbal, azules	22

Ganadores: BLANCOS.

LLEGO TOMMY FARR RIVAL DE LOUIS A NEW YORK, AYER

NEW YORK, julio 20. (AP.)—Tommy Farr, campeón de peso completo de Inglaterra, que será el contrario de Joe Louis en la primera pelea que éste celebrará como campeón mundial de boxeo, llegó hoy a esta ciudad, procedente de Londres, confiado y seguro que ha de vencer en la pelea anunciada para el 26 de agosto en New York.

Farr dice que ha derrotado hasta ahora a todos los boxeadores de color que se le han enfrentado, y cree que Louis no será obstáculo.

SPORTS DIARIO DE LA MARINA SPORTS

PAGINA CATORCE — LA HABANA, MIERCOLES, 21 DE JULIO DE 1937 — AÑO CV

BONITA FIESTA DARA EN AGOSTO EL CLUB NAUTICO

El día primero entregarán los premios ofrecidos en el último concurso efectuado

El primero de agosto se vendrá abajo el Club Náutico de Marianao. Ese día serán entregados a los ganadores los dos magníficos «snipes» adquiridos en El Encanto, los que están en exhibición en el salón principal del ya famoso club.

Para tener una idea de lo que este acto representa para los dos mil niños con que cuenta el Náutico hay que ir por allá y verlos con la atención que observan los más pequeños detalles de las dos magníficas embarcaciones y los cálculos de la pequeña grey «para cuando se lancen al agua tripulándolos».

Por encima de todos los éxitos obtenidos por el Náutico en su primer año de vida está el que representa la satisfacción de los padres al ver la atención y cuidados que brindan a sus pequeños hijos.

En el Náutico los niños lo merecen todo; siempre están debidamente cuidados y atendidos, hasta en sus más pequeños caprichos, propios de sus cortos años; siendo estos detalles los que han ligado a sus respectivos padres de manera sólida a la novel institución.

A las clases de cultura física que se vienen celebrando martes, jueves y sábados, acuden más de quinientos niños, que bajo la sabia dirección de la doctora Angelina Valdés Rodríguez, van moldeando sus pequeños cuerpecitos.

A los padres interesa grandemente visitar el Náutico; allí se aúnan en conjunción triunfante, la experiencia y la buena fé, armas que han hecho posible el éxito obtenido.

JABEANDO

—Hoy boxeo amateur.
—En el ring del Atenas.
—Training en La Cristal.

Hoy miércoles 21 a las nueve de la noche, tendrá lugar otro programa del campeonato de boxeo de la «Organización Deportiva Amateurs de Cuba». La silla de ring sólo cuesta 30 centavos y cada dama acompañada de caballero a silla de ring gratis.

Programa:

Francisco Hernández de 115 libras (Antilla S. C.) vs. Sergio Bustamante de 118 libras (alteta libre).

Enrique Hernández de 159 libras, (Antilla S. C.) vs. José Andrés Hornedo de 156 libras. (Progreso).

José Alvarez, 111 libras vs. Hilario Santovenia 111 y tres cuarto libras, (Coliseo Juvenil).

Humberto Alio Miranda, 125 y cuarto libras vs. (Deportivo la Fe) vs. Jesús Fernández, 126 libras, (Atleta libre.)

Camilio Alio Miranda 125 libras (Deportivo la Fe).) vs. Nicolás Dueñas de 126 libras (Atleta libre).

Peleas suplentes:

Manuel Martínez, de 11 libras (Atleta libre), vs. Adolfo Salón, de 120 libras. (Atleta libre.)

Gilberto Bello, de 154 libras. (Progreso) vs. Dionisio Isaguirre de 156 libras, (Atleta libre).

Osvaldo Cantero de 115 y media libras, vs. (Atleta libre) vs. Carlos Arizmendi, 115 libras. (Atleta libre).

Ventura Arana, el peso welter mexicano, se enfrentará el sábado próximo, en la Arena Cristal, contra uno de los más fuertes pegadores cubanos. Hemos hecho mención de Coco de Cárdenas.

En realidad a Coco de Cárdenas no se le ha dado nunca un verdadero chance. Después de sostener varias peleas si nimportancia, cayó en manos de Manolo Fernández. Digamos antes que bajo la tutela del sportsman José García, el habilidoso pugilista recorrió un camino de rosas. Con Fernández ha celebrado tres combates y en los tres le ha sonreído la victoria.

En Camagüey tiró cuatro veces a Sotolongo antes de ganar la decisión por amplio margen. Saltó a Pinar del Río y allí desratizó a Jardines, que llevaba cuatro triunfos seguidos y estaba considerado casi invencible. Por último cogió a Sonny Boy y le dió el primer k.o. de su carrera, el primero y el único de su carrera. Esta es la mejor gloria de Coco de Cárdenas. Sonny Boy ha peleado contra los mejores hombres de la división y siempre terminó la pelea sobre sus pies. Pero frente a Cárdenas aterrizó su humanidad. Lo pusieron horizontal. Y esto es demostración de que el rival de Arana es pegador, pegador fuerte. Y este es el peor peligro que puede tener cualquier pugilista.

Todos los rivales del cartel del sábado hacen su preparación en la Arena Cristal. Por las tardes y el movimiento que hay otra vez en la Arena de Infanta es inusitado. Parece que volvemos a los tiempos de oro del boxeo.

Los mexicanos con Rolando Herrera a la cabeza hacen un training perfecto. Kid Yucatán, que debutará el día 11 contra Conguito Camagüeyano los ayuda. Ventura Arana y el maestro Flores se sienten mejor. Están más ligeros, más metidos en el ring. Y cuando estos mexicanos se meten en el ring, costará Dios y ayuda vencerlos.

Pero Cárdenas y Kid Rapidez sus adversarios, son buenos, tienen madera. Rapidez boxea un rato largo. Es un estilista consumado. Lo demostrará en esta ocasión. Flores boxea y pega, pero Rapidez es un torbellino en el ring y apoyado en esto y que saca fuertes y rápidas sus dos manos, será un hueso duro de roer para cualquiera.

Kid Rapidez está ahora bajo la dirección del Chino Mondonguito, quien lo cuida como gallo fino. Juan Oliva, un viejo zarro del ring, ayuda a Rapidez y Juan Oliva, que sabe de estas cosas un poquito, está conduciendo a Kid Rapidez por el buen camino.

DIVIDIO HONORES EL CLUB NAVAL CON EL TEAM DE DE BASEBALL CASA STANY

Tras de perder el primer desafío con un score de 2 x 1, los Marinos batearon lo necesario para alcanzar la decisión en el segundo choque. La excursión a Cienfuegos, interesante

El pasado sábado 17, del actual a las 2 de la tarde, partió del Castillo de la Punta, la hermosa guagua, de la Banda de Música, de la Marina de Guerra Constitucional, en dirección a la Gran Ciudad de Cienfuegos, conduciendo directivos y jugadores del Club Naval, con motivo de celebrarse en la Perla del Sur, un double header, con el club de esa localidad, el casi invencible Casa Stany, compuesto por simpáticos jóvenes cienfuegueros, que orgullosamente ostentan el calificativo de «Los Yankees del Sur», por la buena actuación de sus eficientes players.

La travesía fué felicísima, sin interrupción alguna, gracias a la maestría del experto chofer Antonio Abraham que reveló ser un driver de primera.

Después de algunas justificadas paradas en atención a los excursionistas, llegamos a Santo Domingo, a las 6 y 45, donde nos trasladamos al hotel Central, de ese término, donde nos sirvieron una abundante y bien condimentada comida.

Poco después partimos para Cienfuegos, llegando a la inconmensurable Perla del Sur a las 9 y media de la noche, hospedándonos en el cómodo y bien atendido Hotel Ciervo de Oro, hasta nuestra partida.

El domingo por la mañana visitamos Cayo Loco, cortésmente invitados por el distinguido comandante Miguel Angel Pérez, digno Jefe del Distrito Sur «capitán Hernández Ruda», en donde pudimos apreciar las magníficas obras que se están realizando en la mencionada Estación Naval, y cuya inauguración oficial está señalada para el ya histórico «4 de Septiembre».

Poco después regresamos al hotel donde nos sirvieron un suculento almuerzo.

A las 12 y 45 llegamos a los hermosos y muy calurosos terrenos «Stadium Trinidad y Hermanos», dando comienzo poco después el primer encuentro de los dos anunciados entre el club local, Casa Stany, y el club visitador Club Naval.

El primer juego, exceptuando ciertos lunares que afearon la gran exhibición de base ball de Liga Grande y más que por mala fe, de ciertas decisiones habidas fué por desconocimiento técnico del juego, resultó un magnífico duelo de pitchers, entre el local Dimas Figueredo y el visitante José Valdés, decidiéndose el mismo, en el octavo inning después de un oportuno y perfecto squeeze play.

En este primer juego y de los vencidos hizo su debut como instructor el conocido manager, nuestro amigo Octavio V. Diviñó.

El segundo juego, aunque también fué reñido, pues se decidió por la diferencia de una carrera, igual que el primero, estuvo lleno de gran emoción, pues ambos teams batearon reciamente realizándose jugadas espeluznantes que provocaron muchas ovaciones y aplausos de la inmensa y entusiasta concurrencia, que desde muy temprano invadieron los stands y parte del terreno de juego, teniendo necesidad de establecer reglas especiales de terreno.

Fueron tantas las meritorias jugadas de ambos teams en el double header, que sólo queremos dar a continuación los scores para que nuestros lectores puedan apreciar en algo la división de honores entre el club local y el club visitador.

El lunes y nuevamente invitado por el comandante Miguel Angel Pérez pundonoroso militar, visitamos el Distrito Naval, ya mencionado, en donde como despedida nos sirvieron un riquísimo almuerzo a la criolla.

A las 12 y 45 de la tarde partimos para la Habana, llegando a las 7 después de cómoda y agradable travesía.

De esta memorable excursión conservamos gratos recuerdos.

Primer juego

Club Nava

	V.	C.	H.	O.	A.	E
E. García, lf.	4	0	1	3	0	0
R. Torres, rf.	3	0	1	0	0	0
G. Dávila, x.	1	0	0	0	0	0
L. Martín, cf.	4	1	0	2	0	0
L. Cordero, xx,	1	0	0	0	0	0
M. Docal, 1b.	5	0	2	15	0	0
R. Vega, 3b.	5	0	1	3	6	0
D. Regalado, xxx.	0	0	0	0	0	0
S. H. Ollorán, 2b.	2	0	2	0	1	0
R. Castillo, ss.	3	0	0	0	3	0
F. Sánchez, c.	4	0	0	0	0	0
J. Valdés, p.	2	0	1	0	1	0
O. Cabrera, p.	0	0	0	0	1	0
Totales	34	1	8	23	12	0

Casa Stany

	V.	C.	H.	O.	A.	E
A. Fábregas, lf.	3	0	0	3	0	0
J. Yero, 2b.	4	1	2	7	3	0
D. Pérez, rf.	3	0	0	1	0	0
E. Castro, 1b.	3	0	0	7	1	0
B. Dibut, 3b.	3	0	0	0	0	0
C. Pérez, cf.	3	0	1	4	0	0
J. González, 2b.	0	1	0	0	0	0
Ch. Rosés, ss.	3	0	1	2	1	2
A. Fleitas, c.	3	0	1	3	2	0
D. Figueredo, p.	3	0	0	0	3	0
L. Marrero, p.	0	0	0	0	0	0
Totales	28	2	5	27	10	2

Anotación por entradas

Club Naval . . . . 100 000 000—1
Casa Stany . . . . 000 100 01x—2

Carreras empujadas: Vega, Fábregas, Castro. Two bases hits: Yero, 2. Sacrifices hits: Castillo, Fábregas. Stolen bases: Docal, Vega. Quedados en bases: Naval, 13, Stany, 3. Struck outs: Por Figueredo 2. Bases on balls: Por Figueredo, 6. Umpires: C. González (home). J. Medina y F. Oliva (bases). Tiempo: 2 horas. Scorer: Octavio V. Diviñó. Observaciones: Dávila bateó por Torres, en el noveno. Cordero, bateó por Martín en el noveno. Díaz Regalado corrió por Docal en el noveno. Lo ganó García Figueredo. Perdió Valdés.

CASA STANY

	V.	C.	H.	O.	A.	E.
P. A. Blanco, cf	3	2	0	3	0	0
J. Yera, 2a. 3a.	3	2	1	1	3	0
A. Fábregas, lf.	4	1	3	1	0	1
F. Delgado, rf.	2	0	1	3	0	0
A. Ramos, 1a.	3	0	0	3	1	0
D. Pérez, 1a.	1	0	0	2	0	0
F. Llorens 3a.	3	0	1	1	0	0
F. Cortés	1	0	0	0	0	0
J. González, 2a.	0	0	0	0	1	0
Ch. Rosés, s.s.	4	1	1	3	2	0
E. Castro, c.	4	0	1	4	0	0
P. Escalante, p.	3	0	1	0	0	0
L. Marrero, p.	1	0	0	0	0	0
	32	6	9	21	7	1

CLUB NAVAL

	V.	C.	H.	O.	A.	E.
E. García, lf.	3	1	1	1	0	0
G. Dávila, rf.	5	1	2	1	0	0
L. Martín, cf.	4	1	1	2	0	0
S. H-Oallorans, 2a.	4	0	1	2	3	0
J. Estrada, 3a.	3	1	2	3	3	0
R. Castillo, s.s.	3	1	1	1	1	1
M. Docal, X	1	0	0	0	0	0
R. Vega, s.s.	0	0	0	0	0	0
L. Cordero, 1a.	3	1	1	9	0	0
R. Torres, c.	1	0	0	5	0	1
O. Cabrera, p.	3	1	1	0	5	0
	30	7	10	24	12	2

Anotación por entradas

Casa Stany . . . . 300 021 000—6
Club Naval. . . . 011 005 00x—7

Sumario:

Carreras empujadas: Fábregas 2; Martín 2; H-Oallorans 2; Ramos, Escarlante, García, Dávila, Cabrera; Two bases hits: Yero, Dávila; Sacrifices hits: Delgado; Stolen bases: García, Martín; Quedados en bases: Stany 6; Naval 11; Struck outs: Cabrera 4; Escarlante 4; Marrero 1; Bases on balls: Cabrera 2; Escarlante 6; Marrero 1. Dead balls: Marrero 2; a Estrada y a Torres. Umpires: G. Gouzález (Home); F. Oliva y J. Medina (Bases); Tiempo: 2 horas. Scorer: Octavio V. Diviñó. Observaciones: Cartés bateó por Llorens en el séptimo; Docal, bateó por Castillo en el sexto. Lo perdió Marrero.

BUENOS JUEGOS TENDRA LA LIGA POPULAR AMATEUR

Para el sábado y domingo se anuncian magníficos encuentros en Vic Muñoz Stadium

Muchas promesas para el base ball amateur, han de surgir del Campeonato Junior que con tanto éxito celebra los sábados en el Stadium Municipal la Liga Popular de Amateurs de Cuba.

Hasta el presente, al principio casi de la contienda, se han destacado notablemente buenos outfielders, seguros infielders y magníficos pitchers; pero no sólo en la defensa se han distinguido los «Juniors Populares», hay también bateadores peligrosos, que constituyen ya la pesadilla de los lanzadores.

La mejor combinación de double plays, hasta ahora parece encontrarse en el infield del Deportivo Batista, donde Humberto Pino de torpedero, Oscar Dosal en la intermedia y el notable inicialista Roberto Montañez —que está resultando una de las sensaciones del Campeonato—, están desarrollando una eficiente labor y se mantienen de líderes de las «Matanzas dobles». La Escuela Parroquial del Vedado, luce muy fuerte en el ataque, la tanda R. Surís, M. Pereira, O. Quintana y Román Carreras, están partiendo la pelota y mantienen altos averages.

Eliseo Vidal, modesto ss de la Parroquiales responsable en gran parte de los éxitos del club del Vedado, su elegante fielding y su oportuno batting, le han merecido los aplausos del respetable y las felicitaciones de sus numerosos simpatizadores.

El sábado en «Víctor Muñoz»

Señala el schedule del campeonato para ese día un programa magnífico:

1.30: Deportivo Michelena vs. Deportivo Batista.

3.45 Deportivo Luyanó vs. Escuela Parroquial.

Hay expectación por ver en acción a los Tigres del Deportivo de Luyanó. Cheo Gómez, Rafael Arias y «Pimienta» Santa Cruz, nos aseguran que todos sus fanáticos de Luyanó sin faltar las simpáticas muchachas del Deportivo se trasladarán el sábado al Stadium Municipal, para alentar con sus «cheers» a sus muchachos. La entrada, como siempre, gratis pero por invitación, que están distribuyendo los clubs del campeonato.

Si ha perdido usted sus energías, si se siente usted impotente e inútil, adquiera las

PILDORAS TONIFER

Restauran su vitalidad perdida. Le protegen contra el fantasma de la impotencia.

PILDORAS TONIFER

El mejor amigo de los hombres.

VARADERO ALTERO SU TRIPULACION EN EL NUMERO UNO

Velázquez ocupa ahora la posición de Peña en el shell que regateará el domingo

5 minutos 27 segudos hizo el Varadero ayer

Llegaron los nadadores del Casino Deportivo. Flores de la Escuela Naval también está en Varadero

VARADERO, Julio 20. Por The Iron Man.— Luis Estévez en sus anhelos de presentar fuerte batalla a los crews contrincantes realizó un cambio en su canoa senior, Diego Velázquez ocupa ahora el número uno de la tripulación, Alejandro Peña, ha pasado a la segunda tripulación a ocupar su posición: el No. 3.

El problema era que Alese Peña, resulta muy pesado en el uno, y Diego Velázquez ha resuelto la situación acoplándose rápidamente a la boga del stroke Rubio; Sánchez y Cueto continúan en el dos y tres respectivamente.

Los muchachos hicieron una meta en la mañana de hoy recorriendo la distancia en 5 minutos 27 segundos, lo cual prueba que el Varadero de mantener esos brios resultará un contrario de calibre.

La segunda tripulación del Varadero está compuesta ahora en esta forma: 4 Ulises de la Vega, 3 Alex-Peña, 2 Félix Mondejar, 1 René Asencio, Timonel.

PERICO MIRANDA LLEGO CON SUS MUCHACHOS

Los chicos del «Casino Deportivo de la Habana» se encuentran desde la tarde de hoy instalados en Varadero con su coach Perico Miranda; vienen los chicos del Casino con temprano para acoplarse a las inquietas aguas de esta hermosa playa.

Miranda cree que sus chicos harán un gran papel frente al Miramar, Escuela Naval, Vedado Tennis etc.

FLORES Y SMITH HACEN TRAINNING

Dos excelentes ases del acuatismo que pertenecen al squad de la Escuela Naval también se encuentran en esta realizando trainning para competir el próximo sábado 24.

Flores competirá en 200 metros de pecho y en break stroke, Smith es probable que compita en 100-400 y 1.500 metros.

Kiki Flores dice que se haya en gran forma y con unos deseos enormes de competir; Julito Argüelles espera mucho de sus estrellas el próximo sábado.

EL ROYAL CLUB

El simpático kiosco de los hermanos Sardiñas celebra el próximo sábado 24 un grandioso baile como vísperas de regatas, que será amenizado por un magnífico conjunto.

KID CHOCOLATE PELEARA AQUI EL 4 DE SEPTIEMBRE

Prepara el Comandante Mariné magnífico programa para ese día. En un Stadium abierto

Otra iniciativa del Comandante Jaime Mariné, Presidente de la Comisión Nacional de Boxeo y Luchas, ya está en pleno desarrollo: la de ofrecer el día 4 de Septiembre, como uno de los actos principales del vasto programa de festejos, con que será celebrado el cuarto aniversario de la Revolución, una fiesta boxística de monumentales proporciones.

Esta noticia hemos podido confirmarla para servirla al público no sin gran esfuerzo. Parece que la misma amplitud e importancia del plan concebido, crea en torno de éste una reserva casi impenetrable. Así como que era el propósito de su inspirador máximo, el Comandante Mariné, no revelar nada, hasta que no estuvieran completamente los detalles.

Reaparecerá Kid Chocolate

A esos detalles, la curiosidad periodística se ha asomado, por encima de la discreción que rodea el asunto, si quiera parcialmente. A lo menos, hemos podido saber que el Comandante Mariné está en comunicación cablegráfica con «Pincho» Gutiérrez para que la atracción básica del magno programa sea Kid Chocolate, el glorioso muchacho que fuera una de las principales figuras del boxeo mundial y que ahora está en trance de volver a serlo.

Las negociaciones se encuentran muy adelantadas. Ya inclusive se han barajado varios nombres de púgiles célebres como posibles adversarios del Kid e ese combate extraordinario, con el cual reaparecerá ante la afición cubana. El que se menciona más insistentemente es Phil Baker, con el cual se han familiarizado los fanáticos a través del cable.

Un escenario adecuado

No será esa desde luego la única pelea de alta clase. Hemos hablado y no por gusto de «un magno programa». Habrá cinco o seis «star bouts» más. Y no rebajamos nada.

Aunque todavía no podemos adelantar otros nombres, sí aseguramos que todos, absolutamente todos los combatientes de ese día, serán de gran cartel, capaces, por sí solos, de llenar un programa. No hay que olvidar que «Pincho», a parte de contar con su soberbia «cuadra», está en condiciones de firmar elementos championables.

Entre tanto, se piensa en el escenario adecuado para ese festival deportivo sin precedente. La Arena Cerveza Cristal no tiene capacidad bastante para contener la enorme multitud que de seguro congregará un programa de esa índole, a precios populares. Hará falta un stadium de gradería extensa y mucha perspectiva. Considerando ésto, los organizadores se aproximarán en breve a las gerencias de los que aquí existen —por fortuna son varios— a fin de obtener la fecha.

En sucesivas informaciones que irán apareciendo a medida que nuestras gestiones por conocer a fondo el proyecto vayan dando resultado, enteraremos a nuestros lectores del curso de esta iniciativa, con la cual coronará triunfalmente el Comandante Mariné, su uprimera y segunda etapa cómo Presidente de la Comisión Nacional de Boxeo y Luchas.

EL CREW DEL CIENFUEGOS YACHT CLUB TAMBIEN DARA LA BATALLA EN VARADERO

Noticias que se reciben desde Varadero, nos permiten asegurar que los muchachos de Fructuoso Martínez serán contendientes. El shell de la Marina luce cada vez mejor. El VTC, de...

(Por RUBEN OTERO)

Noticias de última hora, llegadas de la Perla del Sur, nos hacen pensar que el bote del Cienfuegos Yacht Club dará también la batalla a los favoritos el próximo domingo en aguas de Varadero.

El crew que ahora integran Higinio Padilla de stroke, Mazarredo tres, Medina dos, Varela bow y el veterano «Hueso» Lamoglia al timón, disparó una meta el domingo en Revienta Corteles que los hacen luchadores rivales, máxime si tenemos en cuenta que aquellas aguas son muy tas y hay que meter el brazo en forma.

El tiempo hecho por la canoa «Pollitos Hernández», representa un medio excelente en Varadero, ... debe ser alrededor de cinco treinta y cinco a cinco cuarenta aproximadamente.

Decimos esto a título de información y para demostrar una vez más que los cienfuegueros han sido y serán oponentes, están ya hoy en las hermosas aguas de la Playa Azul.

Varadero cambió su tripulación según nos comunica el compañero ... rales, colocando el popular Eli... en el bow al novato Velázquez, ... lugar del camagüeyano Peña.

Aplaudimos la idea del Búffalo, ... ceramente, porque Peña tiene ... siado peso para remar en el uno.

Pero el cambio ha sido hecho ... diamente y creemos perjudica... «swing» de la tripulación.

El Club Náutico ha atravesado ... te año con muchas dificultades ... formar su senior, después que ... los valiosos servicios de Pichi... Prieto y Juanito Lafont.

No estamos conforme con los ... bios hechos por Mr. Spuhn en el ... mer bote del Habana Yacht ... Faltando unos escasos días para ... regatas, puede influir notablemente ... las aspiraciones de los yatistas ... modificaciones.

Dios quiera que el comentarista ... equivoque y lo hecho por Spuhn ... ga sus motivos.

Hoy por la mañana harán la ... ma meta en aguas del reparto ... mar los crews habaneros.

Los muchachos de la Marina, ... primer bote, saldrán hacia Varadero por carretera, después de almuerzo.

El comandante Julito Arguelles ... dificó igualmente su segundo ... en la forma siguiente: Noble ... Prieto junior tres, Sarría dos y ... yes Gavilán uno.

El cambio parece que ha dado ... jor resultado que la anterior ... nación.

Vedadistas y yatistas esperan ... ticar en Varadero el jueves por ... mañana, para lo cual embarcan ... hoy.

Copa Arechabala

A iniciativas del señor Iturrioz ... conocida casa Arechabala, de Cienfuegos, ha donado un hermoso ... para ser discutido en las regatas ... remos de 150 libras.

Ayer por la mañana fué adquirido el referido premio.

Varadero de gala

La información publicada en la ... ción de ayer por el impepinable ... quito González Bacallao, sobre ... actividades preliminares de la ... semana varaderista, hace temer ... cuadra espirituana no puede ser ... notable y maravillosa. La pelea ... haría época en los anales del boxeo ... que todos los sagüeros ansiamos ... finitamente de presenciar es la ... nuestro ídolo y máxima figura, ... berto Bonar (Moño), orgullo y ... de Sagua, con el formidable ... llo de los cubanos, Joe Coego, ... peón laightweight de Cuba. Para ... fin se han venido haciendo todos ... esfuerzos posibles y no se ha ... llegar a un acuerdo con el ... so campeón cubano y nosotros ... como sagüeros y cubanos, ... llenos de júbilo, la cristalización ... este formidable encuentro que ... ría todos los records de concurrencia en Sagua. Nosotros esperamos que ... un gesto de gentileza y caballerosidad ... nuestra gloria de Cuba nos brinde ... ta bella oportunidad, pues ... indecible entusiasmo por ver en ... a lo mejor que hoy tenemos los ... nos y que será recibido por todos ... los brazos abiertos en gesto de ... ración y orgullo al verlo entre ... tros. Próximamente pelearán de ... en Sagua el notable púgil hispano ... riano Arilla, donde cuenta con ... dad de admiradores y amigos.—... Mena, Corresponsal.

FALLECIO EL EX TENIENTE CARLOS MANUEL CALVO

Carlos Manuel Calvo, el popularísimo «Policía de Posta», que después de prolongada ausencia en el periodismo deportivo experimentó un brillantísimo retorno como redactor de la amenísima y buscada sección de «A Pico y Espuela», falleció en la madrugada de ayer, martes, de modo inesperado.

La noticia, por inesperada e increíble, nos dejó anonadados, y se necesitó una confirmación oficial para que pudiésemos creerla.

El buen amigo se vió sorprendido inesperadamente por la muerte. El mism

DERROTARON LOS NORTEAMERICANOS A LOS ALEMANES EN LA COPA DAVIS

MAGNIFICA PERFORMANCE EN REVOLVER DEL DOCTOR GONZALEZ ROIG, OBTENIDA EN MIAMI

TIPS DE AQUI Y DE ALLA!..

(Por DAN)

Ya están llegando los crews a Varadero... Los muchachos del Cienfuegos Yacht Club arribaron al mediodía de ayer, con Fructuoso Martínez como líder... El coach cienfueguero no anticipa victoria, pero, luce contiente y cuando un hombre se presenta así, en vísperas de una justa tan importante como la de Varadero, parece indicar que tiene «gato encerrado»... Un mensaje que nos llega desde la Perla del Sur nos dice: No olvides a Cienfuegos a la hora de tus pronósticos. Los muchachos de allí van a dejar quedar mal, como hizo el junior de la Marina»... Y después nos hablan de tiempos fantásticos... Mientras tanto, el shell de la Marina vive convencido de su triunfo... El coach del Vedado Tennis se vuelve loco buscando el por qué de los fallos de su crew... El mentor del Yacht Club presenta algunas innovaciones en la tripulación y insiste en la esperanza de alcanzar mejor fuerza en los strokes, y Varadero practica con cuidado, haciendo 5 minutos, 27 segundos en el recorrido... Por noticias que nos llegan de Cárdenas podemos decir hoy que la regata de 150 libras se dará el sábado, a las ocho de la mañana, y la de segundas tripulaciones a las 8.15... Media hora después se efectuarán los eventos de natación, que prometen ser reñidos... Los nadadores del Miramar Yacht Club han invadido Varadero en la esperanza de ganar fácil, en tanto que los ahijados de Perico Miranda, apoyados por el excelente training que les proporciona su genial mentor, hacen lo posible por capturar todos los honores de las justas que se anuncian... El domingo por la mañana serán las competencias nacionales de cuatro remos, y la impresión general es que se romperán todos los records conocidos en interés y concurrencia.

El Comité Nacional de Regatas, oficialmente, no ha enviado aún a la prensa las invitaciones correspondientes para las competencias... No se sabe tampoco si el Náutico de Varadero se encargará de esa gestión... César Cano, administrador de la Playa de Marianao, que está proporcionando a los atletas una feliz temporada este año, se propone regalar un abono de 15 años a cada uno de los triunfadores del campeonato Nacional de hand ball que ha organizado la Liga Atlética de Amateurs... Al mismo tiempo, Cano quiere que los ganadores del campeonato de Playa efectúen una serie de tres juegos con los triunfadores de la Habana... Y se propone pedir a la UAA autorización en ese sentido...

Aunque los averages oficiales indican algunas sorpresas interesantes en los promedios de hitting del base ball amateur, si usted observa cuidadosamente los records dados recientemente a la publicidad, verá que entre los primeros bateadores aparecen algunas caras conocidas que no fallan en ninguna temporada... Quilla Valdés, del Hockey, que es en nuestra opinión el jugador amateur más completo de Cuba, está por los .390 y no nos extrañaría nada que al final termine a cargar con el champion bat del circuito... José Luis Garcia, del Cubaneleco, está sostenido un promedio de .391 y Rodríguez, del Fortuna, está por el .315... La Liga presenta 34 bateadores de más de .200, de los cuales cinco pertenecen al Vedado Tennis, cuatro al Teléfonos, cuatro al Fortuna, cuatro al Regla, tres al ADC, tres al Cubaneleco, dos a la Universidad, dos al Yara uno al club Naval.

Es curioso notar que de todos estos bateadores, cinco son pitchers, sosteniendo los siguientes promedios: Mendizábal, ADC, .391; Picazo, Teléfonos, .363; Gustavito García, Atlético, .357; Agapito Mayor, Fortuna, .55 y Cabrera, del club Naval, .313... El club Naval, que salió a la cancha en calidad de favorito, especialmente por la fuerza de su batting, sólo tiene un hombre en los .300 (el pitcher Cabrera), y esto puede explicar fácilmente el porqué de su bajo standing... En los averages se ven jugadores en los trescientos, sin flus suficiente para ello, y en cambio aparecen players efectivos como Juan Ealo, del Fortuna; Estévez, del Cubaneleco; Docal, del Naval; Guasch, de la Universidad; Niño Corbo, del Regla; Tito López, del ADC; Oscar Reyes, del Teléfonos; y Escobar, del VVTC, muy por debajo de sus marcas habituales... Tito López, del ADC, por ejemplo, fué champion bate de la Liga Social durante largo tiempo, manteniendo un promedio de más de .400, y ahora no pasa de los .257... Estos jugadores tienen que reaccionar y finalizar en sus promedios de siempre, y por esto los fanáticos deben prepararse para ver un final espectacular en la presente season.

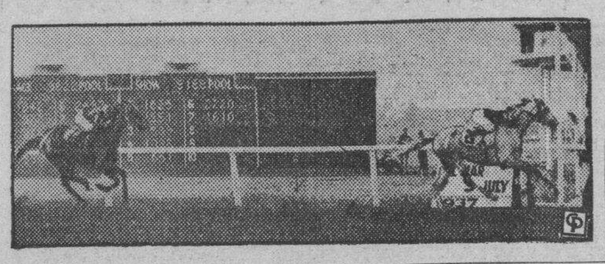

SPORTS DIARIO DE LA MARINA SPORTS

AÑO CV LA HABANA, MIERCOLES, 21 DE JULIO DE 1937 PAGINA QUINCE

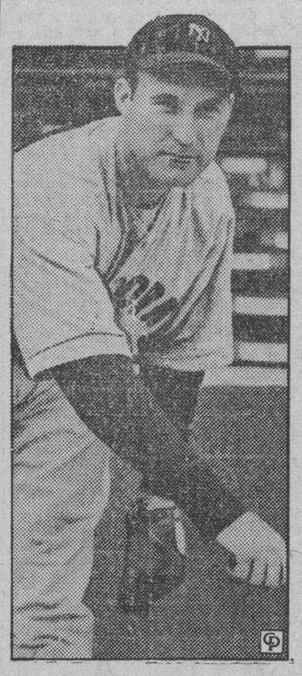

RED RUFFING, pitcher estrella de los Yankees, que espera ganar 25 desafíos en la temporada.

DOS ENCUENTROS GANARON AYER LOS NEW YORK YANKS

Aunque superados en el hitting, los Yankees no dejaron adelantar al San Luis Browns

NEW YORK, julio 20. (AP.)—Aunque superados en hitting por sus rivales, los New York Yankees supieron ligar hoy sus batazos para conquistar a los Browns de San Luis en los dos encuentros del doble header jugado hoy aquí, con scores de 5 por 4, en 10 innings, y 9 por 6.

El doble triunfo aumentó la ventaja de los Yankees a seis juegos y medio.

Véase el score del segundo juego:

YANKEES

	V.	C.	H.	O.	A.	E.
Crosetti, ss	3	1	0	3	3	0
Rolfe, 3b	4	1	0	0	1	0
Dimaggio, cf	5	1	2	6	0	0
Gehrig, 1b	4	2	2	6	0	0
Powell, lf	4	2	2	2	0	0
Henrich, rf	1	0	0	0	0	0
Lazzeri, 2b	5	1	2	1	2	1
Hoag, rf-lf	4	1	1	0	0	0
Glenn, c	3	0	1	9	0	0
Malone, p	4	0	1	0	0	0
Totales:	37	9	11	27	6	1

SAN LUIS

	V.	C.	H.	O.	A.	E.
Davis, 1b	5	2	2	5	0	1
West, cf	5	0	2	3	0	0
Vosmik, lf	4	1	1	2	0	0
Clift, 3b	4	1	0	4	2	1
Bell, rf	5	1	3	0	0	0
Knickerbocker, ss	4	0	2	1	4	0
Heath, c	5	0	1	9	2	0
Carey, 2b	4	0	1	3	1	0
Hogsett, p	0	0	0	0	0	0
Trotter, p	2	0	0	0	0	0
Strickland, p	0	0	0	0	0	0
Bonetti, p	0	0	0	0	0	0
Allen (1)	1	1	1	0	0	0
Bottomley (2)	1	0	0	0	0	0
Totales:	40	6	13	27	9	2

(1)—Bateó por Trotter en el 7o.
(2)—Bateó por Strickland en el 8o.

Anotación por entradas:

Yankees	502 010 001—9
San Luis	000 001 203—6

Sumario:

Empujadores: Powell, Lazzeri, 4; Hoag, Glenn, Bell, 2; West, Vosmik, Gehrig, Davis, Knickerbocker. Two base hits: Lazzeri, Glenn, West, Powell, 2; Bell, 2; Davis, Vosmik. Three base hit: Hoag. Home run: Davis. Double plays: Beath a Carey; Clift a Davis. Quedados en bases: New York, 6; San Luis, 10. Bases por bolas: Malone, 2; Hogsett, 2; Strickland, 1; Trotter, 1; Bonetti, 1. Strike outs: Malone, 7; Trotter, 6; Strickland, 1; Bonetti, 1. Hits: a Hogsett, 4 en dos tercios de inning; a Trotter, 4 en 6 y un tercio; a Strickland, 1 en 1; a Bonetti, 2 en 2. Dead ball: Malone, a Vosmik. Perdió Hogsett. Umpires: Hubbard, Dinneen y Kolls. Tiempo: 2:18. Concurrencia: 4,490 fanáticos.

DERROTARON LOS ASES YANKEES A LOS ALEMANES EN LA LUCHA INTER-ZONAS

WIMBLEDON, julio 20. (AP).—Los americanos serán los rivales del team inglés en los finales de la Copa Davis, en una interesante serie que comenzará dentro de una semana.

El espectacular triunfo de Donald Budge, as de los tennistas americanos, sobre el Barón Von Cramm, capitán del team alemán, en cinco hits, después que Henkel había empatado la serie a dos iguales, derrotando a Bitsy Grant, con scores de 7-5, 2-6, 6-3 y 6-4, fué la nota más interesante de la tarde.

Budge y Von Cramm pelearon como jamás lo han hechos dos tennistas aquí, librando un duelo terrible en los courts que duró dos horas largas.

Budge perdió los dos primeros sets, pero, después se repuso y ganó los tres restantes, rechazando en todo momento el duelo de su rival. Los scores fueron de 6-8, 7-5, 6-4, 6-2, 8-6.

Todos los fanáticos aplaudieron delirantemente a los tennistas diez minutos después que éstos habían desaparecido del court, figurando entre ellos Mlle. Suzzane Lenglen, la excampeona, que ocupaba un asiento de primera fila.

CLIFF MELTON LES DIO UN GAME A LOS "GIGANTES", AYER

Derrotó a los Rojos del Cincinnati con score de 4 por 3 en diez innings de lucha

NEW YORK, julio 20. (AP.)—Gracias al magnífico pitching del zurdo Cliffton Melton, que dejó a los Rojos en cinco hits aislados, los New York Gigantes derrotaron al Cincinnati con score de 4 por 3, en 10 innings, en el primer encuentro de la serie.

George Davis, que sustituyó a Berger en el centerfield, empujo la carrera decisiva en la última mitad del décimo, empujando a Moore, que se encontraba en la inicial.

Dressen fué expulsado del juego por protestar las decisiones del umpire en el noveno inning.

El score fué como sigue:

CINCINNATI

	V.	C.	H.	O.	A.	E.
Jordan, 1b	3	0	1	9	0	0
Miller (2)	1	0	0	0	0	0
R. Davis, p	0	0	0	0	0	0
Grissom, p	0	0	0	0	1	0
Goodman, rf	3	2	1	1	0	1
Cuyler, lf	3	0	0	0	0	0
Hafey, cf	4	1	1	1	0	0
Lombardi, c	4	0	0	6	1	0
Kampouris, 2b	4	0	0	2	2	0
Riggs, 3b	3	0	0	0	4	0
Myers, ss	4	0	1	7	5	0
Derringer, p	2	0	1	0	0	1
V. Davis (1)	1	0	0	0	0	0
Scarsella, 1b	1	0	0	2	1	0
Totales:	33	3	5	28	14	2

(1)—Bateó por Derringer en el 8o.
(2)—Bateó por Jordan en el 8o.
Un out cuando se anotó la carrera de la victoria.

GIGANTES

	V.	C.	H.	O.	A.	E.
Chiozza, 3b	5	0	1	1	0	0
Whitehead, 2b	4	1	2	4	6	0
Moore, lf	4	2	2	2	0	0
Berger, cf	3	0	0	3	0	0
G. Davis, cf	1	0	1	0	0	0
Ott, rf	4	0	1	3	0	0
Leslie, 1b	4	0	1	11	1	0
Schumacher (1)	0	1	0	0	0	0
McCarthy, 1b	0	0	0	1	0	0
Haslin, ss	3	0	0	1	5	0
Danning, c	4	0	2	4	0	0
Melton, p	4	0	0	0	1	0
Totales:	36	4	10	30	13	0

(1)—Corrió por Leslie en el 9o.

Anotación por entradas:

Cincinnati	100 000 002 0—3
Gigantes	200 000 001 1—4

Sumario:

Empujadores: Berger, Ott, Hafey, 2; Davis, Danning. Two base hits: Moore, Ott. Home run: Hafey. Sacrifices: Cuyler, Haslin. Double play: Whitehead a Leslie. Quedados en bases: New York, 8; Cincinnati, 3. Bases por bolas: Derringer, 3; Melton, 2. Strike outs: Derringer, 4; Melton, 3: R. Davis, 1; Grissom, 1. Hits: a Derringer, 5 en 7 innings; a R. Davis, 3 en 1 y un tercio; a Grissom, 2 en 1. Passed ball: Danning. Perdió Grissom. Umpires: Stewart, Barr y Stark. Tiempo: 2:12. Concurrencia: 4,728 personas.

THORTON LEE, LE GANO A FERRELL EN GRAN DUELO

El match duró 10 innings y un single de Appling fué el que decidió el encuentro

CHICAGO, julio 20. (AP.)—Thorton Lee superó a Wesley Ferrell en un duelo de pitchers que duró 10 innings, ayudado por un bonito hit de Luke Appling con las bases llenas, y esto dió al Chicago una victoria de 4 por 3 sobre los Senadores.

Más de 5,000 fanáticos vieron cómo el Washington perdió su décimo encuentro seguido, mientras los Chisox ganaron su sexto match consecutivo.

Véase el score a continuación:

WASHINGTON

	V.	C.	H.	O.	A.	E.
Almada, cf	5	1	2	3	0	0
Lewis, 3b	5	0	0	1	1	0
Bluege, ss	5	0	1	3	4	0
Simmons, lf	5	1	3	2	0	0
Stone, rf	4	1	1	3	1	1
Kuhel, 1b	5	0	2	10	0	0
Mihalic, 2b	4	0	0	1	3	0
R. Ferrell, c	4	0	1	5	1	0
W. Ferrell, p	4	0	0	0	2	0
Totales:	41	3	10	28	12	1

Un out cuando se anotó la carrera decisiva.

CHICAGO

	V.	C.	H.	O.	A.	E.
Hayes, 2b	3	0	1	0	3	0
Kreevich, cf	5	0	1	1	0	0
Walker, rf	5	1	2	4	0	1
Bonura, 1b	5	1	2	10	1	0
Radcliff, lf	3	0	0	0	0	1
Appling, ss	5	1	3	6	2	0
Berger, 3b	2	1	0	0	3	0
Sewell, c	3	0	0	8	1	0
Lee, p	4	0	1	1	2	1
Totales:	35	4	10	30	12	3

Anotación por entradas:

Washington	000 002 100 0—3
Chicago	000 021 000 1—4

Sumario:

Empujadores: R. Ferrell, 2; Simmons, Lee, Hayes, Appling, 2. Three base hit: Bonura. Sacrifice: Hayes. Double plays: Stone a Kuhel; Mihalic a Bluege a Kuhel; Sewell a Appling a Bonura. Quedados en bases: Washington, 10; Chicago, 10. Bases por bolas: W. Ferrell, 5; Lee, 2. Strike outs: W. Ferrell, 3; Lee, 8. Dead ball: W. Ferrell, a Berger. Umpires: Johnston, Owens y Moriarty. Tiempo: 2:13. Concurrencia estimada: 5,000 almas.

JACK DICKSHOT, uno de los outfielders del Pittsburgh, que está jugando admirablemente este año, su primero en el club.

PERDIERON EN UN DOBLE JUEGO LOS DEL CLUB NAVAL

Primero fueron vencidos por el Mundial y después por el Castillo. En Oriente

SANTIAGO DE CUBA, Julio 19. (Rony, por Correo Aéreo).—Ante la más grande concurrencia que ha asistido en estos últimos tiempos a un juego de pelota en esta ciudad, se jugaron los anunciados juegos del Campeonato Provincial Amateur.

Por la mañana, un público nutrido asistió al encuentro de los periodistas de «Mundial» y los muchachos de la Estación Naval de la Marina de Guerra, ganando el encuentro el «Mundial», con la alta anotación de 7x2.

Adolfo González, antigua «estrella» del box, pitcheó una buena pelota, pero un jonrón de «Jabao» Zamora en el octavo acto, le hizo perder el control del juego. Domínguez fué el pitcher usado por el «Mundial», y dejó a los marinos en 4 hits aislados. De Armas, Hudson y Montes de Oca fueron los mejores por la Marina, y «Jabao» Zamora, Menén, el short y Justiz, fueron los mejores por el «Mundial».

Véase la anotación por entradas:

				C.	H.	E.
Mundial	000	020	032	7	9	1
Marina	000	001	001	2	4	1

Baterías: Domínguez y Tuquita; Adolfo González y Hudson.

Por la tarde, ante la mayor cantidad de público, aproximadamente tres mil fanáticos, se jugaron los machte anunciados por la tarde, a la una y media el Castillo derrotó por segunda vez en el día, a los marinos con la apretada anotación de 2x1.

Camarón, el lanzador del Club Naval, pitcheó brillantemente, no teniendo la ayuda de sus compañeros para obtener la victoria.

Quicho, el pitcher del «Castillo», dominó.

En el cuarto, con dos en bases (tercera y segunda) dió un escón perfecto y en el noveno, después que Rodríguez, con uno de los batazos más largos dado en «Leguina Park», que estrelló la pelota en el letrero de Edén en lo profundo del center, se creció y ponchó a M. de Oca y a Hudson, obligando a Hernández a levantar una palomita al jardín central.

La mala dirección de los marinos le costó este encuentro, ya que batearon 9 hits por 5 el «Castillo».

La anotación por entradas de este encuentro, es el siguiente:

				C.	H.	E.
Marinos	100	000	000	1	9	0
Castillo	200	000	00x	2	5	0

Baterías: Camarón y Montes de Oca; Quicho e Infante.

A las 3 y media dió comienzo el mejor encuentro del día, entre los líderes del Rubio y los muchachos del Cobre. En este encuentro, que era favorito el Cobre, obtuvo una amplia derrota, ya que el Martín Dihigo del Campeonato, Reyes, no se presentó en su mejor forma y fué bombardeado desde el tercer inning. El Francés y el Moro Hadad le dieron, juntamente con Abelardo, para anotar cinco carreras en ese acto, que fueron las suficientes para asegurar el encuentro. Juan Ala, pitcheó brillantemente durante todo el encuentro, dejando al Cobre en 8 hits bien aislados.

Con este doble encuentro quedó demostrado que en Oriente hay fanáticos del deporte amateur, ya que las gradas del «Leguina Park» presentaban un aspecto imponente; los fanáticos piden la serie eliminatoria entre el Campeón de esta Ciudad y el club ganador del Campeonato local, por el Campeonato Nacional de este deporte.

Próximamente embarcará este cronista a discutir los detalles de esta eliminación nacional.

El doble encuentro que debía celebrarse en Jiguaní entre el Club «Lechera de Jiguaní» y las «Estrellas de Jiguaní», contra el club local «Partagás B.B.C.», se jugó el primer encuentro, quedando en la siguiente forma: «Partagás», 7; «Bayamo», 4.

El segundo encuentro fué suspendido por lluvia.

LOS DEL BOSTON BEES FUERON MUCHO PARA EL S. LUIS CARDENALES

Errores de los jugadores Cardenales ayudaron mucho al Boston en su conquista

BOSTON, julio 20. (AP.)—Los Cardenales de San Luis no secundaron debidamente al pitcher Bob Weiland hoy, y los Bees de Boston, ayudados por dos errores, capturaron el primer encuentro de la serie con score de 5 por 3.

Guy Bush pitcheó el game completo por el Boston y ponchó a cuatro hitters.

A continuación damos el score:

CARDENALES

	V.	C.	H.	O.	A.	E
Bordagaray, 2b	4	1	1	0	2	2
Brown, 2b	4	1	2	5	2	0
Padgett, rf	4	0	1	3	0	0
Medwick, lf	4	1	2	0	0	0
Mize, 1b	4	0	0	5	0	0
J. Martin, cf	4	0	1	5	1	0
Durocher, ss	4	0	1	1	1	0
Owen, c	4	0	1	5	2	0
Weiland, p	3	0	1	0	0	0
Totales:	35	3	10	24	8	2

BOSTON

	V.	C.	H.	O.	A.	E.
Garms, lf	4	0	0	1	0	0
Warstler, ss	4	1	3	1	5	0
Dimaggio, cf	3	1	1	1	1	0
Cuccinello, 2b	4	0	2	2	5	0
E. Moore, rf	3	1	0	1	0	0
English, 3b	3	0	0	2	0	0
Fletcher, 1b	3	0	0	13	0	0
Mueller, c	3	0	0	6	1	0
Bush, p	3	2	2	0	2	0
Totaels:	30	5	8	27	14	0

Anotación por entradas:

San Luis	000 002 001—3
Boston	000 012 02x—5

Sumario:

Empujadores: Padgett, Medwick, Durocher, Cuccinello, 3; Fletcher. Two base hits: Medwick, Warstler, Cuccinello. Bases robadas: Warstler, Cuccinello, E. Moore. Double plays: Mize, sin asistencia; Brown a Mize. Quedados en bases: San Luis, 5; Boston, 3. Bases por bolas: Weiland, 2. Strike outs: Weiland, 4; Bush, 4. Umpires: Magerkurth, Parker y Moran. Tiempo: 2:11.

EL CLEVELAND PERDIO CON EL FILADELFIA, AYER, CON ANOTACION DE 7 POR 5

CLEVELAND, julio 20. (AP.)—Dos home runs, uno de ellos de Hal Trosky, que fué el vigésimo de la temporada, no valieron de nada a los Indios de Cleveland, que fueron derrotados por los Atléticos en el primer juego de la serie, con score de 7 por 5.

			C.	H.	E.
Filadelfia	000	131	110—7	15	0
Cleveland	012	010	100—5	13	1

Baterías: Caster y Brucker, por el Filadelfia: Whitehill, Andrews, Heving, Brown y Pytlak, por el Cleveland.

BELLA UNION GANO FACIL EN EL GAME DE PELOTA, 8 POR 2

Se ofrecieron dos buenos encuentros en el Campeonato que se dá en Vic. Muñoz Std.

Dos juegos celebraron el domingo en el Campo Deportivo Víctor Muñor los clubs que compiten en opción al Campeonato de Base ball que controla la O. D. A. C.

En el primero el Bella Unión le ganó al Antilla 8 por 2, colocándose en el primer lugar empatado con el Deportivo La Fe, que perdió el segundo con el Artístico Cultural, que ha reaccionado de tal manera, que tiene asombrado a los fanáticos, dándole con sus victorias mayor colorido a la contienda.

Muchas damas concurrieron al campo para darle estímulo a los atletas, quienes responden desarrollando mejor juego.

El resultado de los juegos fué el siguiente:

Primer juego: Bella Unión 8 carreras, Antilla 2 carreras.

Segundo juego: Artístico Cultural 15 carreras, Deportivo la Fe 5 carreras.

«KID CHOCOLTE» VENCIO ANOCHE A YOUN CHAPPIE

NEW YORK, julio 20. AP.—Kid Chocolate, excampeón mundial de los pesos plumas, obtuvo esta noche una decisión en ocho rounds sobre Young Chappie, de Albany, en la pelea principal que ambos sostuvieron en el ring del Carnasie Stadium.

La pelea fué dura y Chocolate superó a su joven rival desde el primer momento, demostrando más clase en el curso del bout. En el quinto round, Chappie alcanzó al Kid con una recta dura a la quijada, pero, el cubanito se repuso y le boxeó en forma tal que lo cansó. Chocolate ganó pegando al estómago.

CIENFUEGOS PRACTICO AYER EN VARADERO

VARADERO, julio 20, DIARIO, Habana.—Cienfuegos hizo remos esta tarde. Las regatas de 150 libras se llevarán a cabo en la mañana del viernes 23, van a competir Vedado Tennis Club, Cienfuegos Yacht Club y Habana Yacht Club. Motiva el adelanto de esta competencia el que el sábado 24 se efectuarán las de segundas tripulaciones y natación. Julito Pertierra ya se encuentra en Varadero esperando a sus muchachos que llegarán el miércoles. Los nadadores del Vedado ya se encuentra aquí. Oscar Martínez Conill viene al frente de ellos Hay un entusiasmo enorme por las regatas. Varadero se muestra muy alegre y se espera que vengan a presenciar las regatas el honorable señor Presidente Laredo Bru, el coronel Batista y el coronel González. Cienfuegos parece ganador en las regatas del viernes; en segundas tripulaciones competirán Habana Yacht Club, Club Náutico de Varadero, Marina de Guerra y Cienfuegos. Los ganadores del Miramar se halla en excelentes condiciones para vérselas con el Casino.—José Julio Morales, coresponsal de

ENTRE CAZADORES

—Hoy por la mañana llegará el experto en tiro de skeet.
—Brillantes triunfos de González Roig, en la Florida.
—Mañana por la noche, tiro de skeet a 50 platillos.

(Por «PETER»)

Uno de los tiradores que más se han distinguido esta temporada en el Club de Cazadores del Cerro, obtuvo recientemente varios éxitos en Miami. Nos referimos al doctor Francisco González Roig, el mayor ganador de premios de la «season». Ha ganado cinco premios en revólver y uno en rifle.

Ese mismo tirador, que ha demostrado su fufirismo con el arma corta en la mano, en el «range» de El Lucero, acaba de demostrar que puede codearse con los mejores tiradores. Es decir, que su bondad como tirador experto, acaba de demostrarse de una manera contundente, es decir, haciendo en patio ajeno, contra tiradores formidables que se pasan la vida en las galerías, lo mismo que ha venido haciendo semanalmente en el Club de Cazadores del Cerro.

Todos los años, por el mes de julio, se celebra en Miami el Campeonato de pistola del Sur-Este y Estado de la Florida, justa que dirige el Club de Pistola de la Policía de Miami y auspician la Asociación Nacional de Rifle y la Liga de la Policía de Miami, detalle que da a entender la calidad de los competidores que asisten a las competencias.

Este año se celebraron dichas justas los días 12, 13, 14 y 15 de este mes. Sabemos que el Club de Cazadores del Cerro estuvo tratando de enviar a ese certamen a algunos de sus más dstacados tiradores de arma corta, pero a última hora se presentaron algunos inconvenientes y se desecho la idea. Y fué entonces cuando el doctor Francisco González Roig, sin encomendarse a nadie más que a su bolsillo, preparó sus bártulos... ¡Y a Miami! Y gracias a su gran disposición de ánimo, Cuba tuvo su representación en ese evento anual, y el día que se repartieron los premios en el bonito local de la Legión Americana, se hizo poner nuestro pabellón nacional al lado de la bandera de las barras y las estrellas. Y gracias a la habilidad de nuestro tirador fué, comparativamente hablando, uno de los que más se distinguió en las competencias. El solo ganó un primer premio y además obtuvo dos segundos lugares, dos terceros y un quinto lugar. ¿Verdad que eso es tirar bien? Así lo han entendido los expertos en tiro del Club de Cazadores del Cerro, y por ese motivo es que los más entusiastas del simpático Club lucerista, le van a ofrecer el próximo sábado un almuerzo criollo, al que, sin duda, se han de adherir muchos socios, pero sobre todo sus compañeros del range de revólver y rifle.

El primer lugar lo obtuvo el doctor Gonzalo Roig en los «re-entry matches», que es una competencia en la cual cada tirador puede tirar todos los cartones que desee, con el objeto de hacer el mejor sobre. Por cada cartón tiene el tirador que pagar 25 centavos, y el total de lo recaudado se divide entre los ganadores y el Club. Nuestro tirador tiró cuatro cartones, y eligió los dos mejores, alcanzando un total de 199. Y a pesar de todos los esfuerzos que hicieron los demás participantes, ninguno pudo mejorar su performance. Hubo uno, Mr. W. M. Hall, de la Policía de Savannah, Georgia, que llegó a tirar once cartones en su afán de ver si podía tumbar al criollo, pero Hall se quedó corto, perdiendo por un punto.

Con la misma arma, calibre 38, quedó en quinto lugar, en «timed fire», a 25 yardas, cinco tiros en diez segundos. Y en fuego rápido, series de cinco tiros en diez segundos, también con calibre 38, quedó en el tercer puesto.

En el match de calificación quedó en segundo lugar, sólo a un punto de diferencia del Stanton, de la Policía de Miami, que quedó en primer lugar. Y en el match individual, de fuego lento, quedó en tercer puesto y en el «timed fire», quedó en tercer lugar.

Es decir, que el doctor González Roig se hizo sentir en casi todas las competencias, y ello justifica el natural entusiasmo que ha despertado entre sus compañeros del Club de Cazadores del Cerro, y el que se hará patente en la fiestecita familiar que se le dará el sábado.

Como detalles simpáticos de este viaje del doctor González Roig por Miami, hay que hacer resaltar tres: el primero, las múltiples atenciones que le dispensaron al representnte cubano y por las cuales quiere hacer público su agradecimiento. El segundo, la cara de extrañeza que puso el sargento J. Tibbits, en el dinner-dance de la Legión Americana cuando el doctor González Roig rechazó los premios en metálico para no perder su condición de amateur. Y la tercera y última cuando al llegar a la Habana el avión paró sus motores para amarizar, que nuestro héroe creyó que le había pasado algo anormal al aparato y por poco se tira al mar.

Ahora, publicamos los recrds obtenidos por el doctor González Roig en las competencias de Miami:

RE-ENTRY MATCHES

Se tiran todos los cartones que se quieran a 25 centavos cada uno, tomándose en cuenta los dos mejores. Diez tiros en cada cartón.

Premios: La recaudación total se divide: la mitad para el Club y de la otra mitad, el 50 por 100 para el primer puesto; el 30 por 100, para el segundo, y el 20 por 100, para el tercero. Calibre 38. Precisión, a 25 yardas

Primero: Dr. González Roig, 199.
Segundo: W. M. Hall, Savannah Police, 198.
Tercero: J. Harmon, Customs Patrol, 197.
Cal. 38. Timed fire, 25 yardas. (Series de cinco tiros en 20 segundos):
Primero: Sam Frederics, Miami Beach Police, 193.
Segundo: F. J. Neff, Coral Gables Police, 191.
Tercero: E. D. Alexander, Savannah Police, 191.
Cuarto: Dr. B. R. Bell, West Palm Beach, 190.
Quinto: Dr. González Roig, Habana, 190.
Cal. 38. Rapid fire, 25 yardas. (Serfies de cinco tiros en 10 segundos):
Primero: C. A. Brown, Tampa, 188.
Segundo: E. L. Hamlin, Miami Police, 178.
Tercero: Dr. González Roig, Habana, 176.

MATCHES

Match de Calificación. (Medalla de Experto, de 270 o más):
Primero: C. D. Stanton, Miami Police, 295.
Segundo: Dr. González Roig, Habana, 294.
Match individual. Slow fire. 50 yardas:
Primero: R. Kirk, Tampa Police, 179.
Segundo: C. D. Stanton, Miami Police.
Tercero: Dr. González Roig, Habana, 178.
Match individual. Timed fire, 25 yardas:
Primero: P. Bakwin, Miami Police, 194.
Segundo: W. L. Hamilton, Tampa Police, 191.
Tercero: Dr. González Roig, Habana, 190.

Esta brillante actuación de «Cuco»—como familiarmente se le llama a González Roig en el Club—ha servido para entusiasmar a los muchachos, y por ello es que ya se está hablando de enviar un team de tiradores de revólver a Miami en el mes de noviembre, que es cuando irá también el team de skeet, a discutir la Copa donada por el Alcalde de la Habana, doctor Antonio Beruff Mendieta. Ya el señor Carlos Enríquez, que es quien está actuando de director del Range, tiene instrucciones del Presidente del Club de Cazadores, doctor Oscar Ochotorena, para ponerse en comunicación con mister Smith, que es el encargado del team de revólver en la Policía floridana.

Hoy, a las diez y media de la mañana, por la vía aérea, llegará el experto norteamericano en el tiro de skeet, Buddy Jones. Y según nos dice el doctor Francisco Méndez Capote, está considerado como el mejor tirador profesional de los Estados Unidos, con un record de más de 480 platillos rotos en sucesión.

Mr. Buddy Jones asistirá al tiro de skeet nocturno que se celebrará mañana, miércoles, por el premio de una medalla de oro, regalo del Campeón de Regla, don Fermín Méndez Neira. Y esa noche dicho maestro dirá las horas que dispondrá para enseñar a tirar a los socios del Club de Cazadores que así lo deseen.

FRONTON JAI ALAI

Argárate y Maguregui jugando muy bien vencieron en el segundo partido a Olaso y Goitia

Para esa noche se ha combinado un gran programa. Buenos pagos. Mucha concurrencia. Magníficas quinielas

Fué de igualada trágica a 24, el partido inicial de anoche en el Jai Alai, venciendo a Salsamendi y Barrutia, a Lucio y a Arrondo.

El último tanto, o sea el decisivo, lo ganó Salsamendi al coger un remate que tiró Lucio, devolviendo la bola con otro remate, que nadie alcanzó.

Olaso se llevó la primera quiniela.

En el estelar salieron al asfalto, por la parte blanca, Olaso y Goitia, y por la azul, Argárate y Maguregui.

Entraron los blancos bien, consolidándose el primer empate a cinco. Después siguieron otras igualadas sucesivas hasta el tanto 12.

Ya en este punto arecian el ataque Argárate y don Roque, y se va entonces de carretilla por ellos, porque, además, Olaso se colocó de vigilante de tráfico.

La segunda quiniela se la llevó Vallejo menor.

HOY

Para hoy se ha combinado un magnífico programa.

ANOCHE

PRIMER PARTIDO

Lucio y Arrondo, blancos	24
Salsamendi y Barutia, azules	25

Ganadores: AZULES.

PRIMERA QUINIELA

	Tantos	Pagos
1—Egozcue	3	$3.73
2—Maguregui	2	9.59
3—Olaso	6	5.16
4—Argárate	5	3.05
5—Goitia	1

Se tramita en la Secretaría de O. P. el expediente de una importante ruta: la que conduce de Guáimaro a Elia

Los créditos por decreto están sujetos a una condición forzosa, no pudiendo por tanto accederse al cambio de su aplicación. Recomendación a los Jefes de Distritos

Se tramita en Obras Públicas, el expendiente de un importante camino

El Director General de Obras Públicas, señor Torriente, está estudiando el expediente relativo a la construcción del camino de Guáimaro a Elia, a Tetuán, Camaniguán y Pilar, que cubre una vasta extensión agrícola.

Aprobada la recepción de unas obras

Por el ingeniero Max Borges, ha sido aprobada el acta de recepción única, de los trabajos de reparación de la carretera de Aguacate a Caraballo, tramo del kilómetro 1 al 8 respectivamente, debidamente informados las obras y liquidación de las mismas.

Sujetos a una condición forzosa

La Secretaría de Obras Públicas, ha hecho saber, que como los Decretos presidenciales, consignando cantidades para determinados trabajos en el interior, estipulan prefijamente la inversión que se les debe dar, en cada caso, no es posible por ello acceder a los cambios de destino que solicitan a veces intereses locales encontrados.

La colocación de postes kilométricos

Se ha dispuesto por el Secretario de Obras Públicas, que se curse a todos los Jefes de Distrito, al local de Cienfuegos, y a la División de Cárdenas, que están en la obligación al efectuar trabajos de reparación de carreteras, de colocar en su debido lugar los postes kilométricos correspondientes.

También se recomienda la reparación de aquellos que se encuentren en mal estado, y sustituir los que por cualquier causa faltaren. Obedece esta medida al deseo de mantener en perfecto estado las guías del kilometraje en todas las rutas nacionales.

Acudieron los empleados al Capitolio

Ayer por la tarde volvieron a hacer acto de presencia en el Capitolio, para gestionar de ambas Cámaras la aprobación del proyecto de Ley Casabuena, que restituye a Obras Públicas, el crédito de Ríos y Puertos, que le fué amputado últimamente, al redactarse el actual presupuesto de la nación, los 411 empleados temporeros cesantes, a los que se sumaron otros que están en peligro de perder sus plazas también, por la carencia de fondos para pagarles.

Como bien dijo el Secretario de la Presidencia doctor José E. Bringuier, esta situación es tan grave, que debe quedar resuelta en el curso de la presente semana, si no se quiere inferir graves daños a la administración pública.

Los numerosos empleados, vieron sus esperanzas frustradas, al no celebrar sesión el alto cuerpo colegislador, por la falta de quorum.

Sin embargo, las nutridas comisiones de empleados de aquella dependencia que vienen laborando para conjurar el conflicto, una dirigida por el señor José López Meave, auxiliar del señor Secretario y otra por el Jefe de Publicidad, señor Rodríguez Morejón, continúan en su gestión, con alborozo y gratitud de los cientos de perjudicados. El últim o,según se nos informa, ha puesto a contribución de la causa la buena amistad que le une al Senador Casabuena.

También, en un recorrido por algunas dependencias, pudo observar el repórter la escasez de personal que se nota en todas, pues hay servicios indotados y otros con muy escasa empleomanía. Igualmente numerosos empleados afectados por la cesantía pero que están afiliados al C. N. D., no ocultan el desagrado que les causa la impopular conducta de su jefe político, el doctor Santiago Verdeja, que les ha perjudicado enormemente al impedir que se aprobase anteayer la ley restauradora del tantas veces mencionado crédito de Ríos y Puertos.

Hoy volverán todos los cesantes al Capitolio.

A interesarse por la ruta de Mayajigua a Yaguajay

El doctor Wolter del Río, estuvo ayer en la Secretaría de Obras Públicas, para interesarse por las obras paralizadas del camino de Mayajigua a Yaguajay, en la provincia de Santa Clara. Encontrándose ausente el señor Borges, fué recibido por el señor Avelino G. San Miguel, quien ofreció informar debidamente al Secretario.

Acuerdos que adoptaron ayer las comisiones técnicas que estudian las leyes azucarera y petrolera

La Comisión Técnica encargada del estudio del Plan Trienal en lo relativo a medidas de coordinación azucarera, se reunió ayer tarde en el salón de actos de la Cámara de Representantes.

Concurrieron a la junta los señores ingeniero Amadeo López, presidente de la Comisión; Teodoro Santiesteban, secretario; José Manuel Casanova, Máximo Rodríguez, Angel Pardo Jiménez, Aurelio Alvarez, Tomás Pando, José Madrazo, Germán López y General Rafael Montalvo. Este último también concurrió a la sesión del lunes, aunque, por olvido, no relacionamos su nombre.

El señor Pando dió término a la información que inició el lunes sugiriendo la convenienica de modificar la Ley número Nueve, que establece el mínimo de cinco y media y seis arrobas para los colonos con renta y sin ella, respectivamente, en el sentido de excluir de sus disposiciones a los ingenios de un bajo rendimiento; procurándose que las modificaciones que se introduzcan a la Ley no alteren fundamentalmente en un sentido ni en otro los referidos mínimums.

El señor Aspuru, Presidente de la Asociación de Hacendados de Cuba, formuló una proposición encaminada a modificar los términos de la ponencia, fijando para el pago de las cañas a los colonos el 45 por ciento de su rendimiento cuando éste sea inferior a trece arrobas, con un mínimum de cinco y media arrobas, y un máximum de 5.85 arrobas; y el 44 por ciento cuando el rendimiento sea superior a 13 arrobas en un límite de seis arrobas.

Seguidamente el señor Aurelio Alvarez dió comienzo a un extenso informe, el que dará término en la sesión de esta tarde.

El único acuerdo adoptado ayer fué el de celebrar las sesiones en la siguiente forma: los lunes, martes y miércoles, a las 9 de la mañana; y los jueves y viernes, a las tres de la tarde, como viene verificándose.

El motivo de este cambio, es obvio: los congresistas tienen que concurrir a las sesiones de sus respectivos Cuerpos, los tres mencionados primeros días de la semana.

El Presidente de la Comisión ruega a los comisionados puntual asistencia a las reuniones.

A las nueve de la noche comenzó su sesión la comisión técnica del Plan Trienal que estudia la legislación sobre el petróleo y sus derivados.

Asistieron: el ingeniero Amadeo López, secretario de Agricultura, que preside la comisión; los ingenieros Ruiz Williams y Montoulieu; Jorge de Cubas, Calvach, Isaac Corrales y Antonio Antón; los representantes Tomás Galdós y Mariano Lora; los senadores Ambrosio Casabuena y Carlos Font, y el doctor Luis Machado.

Se dió lectura al proyecto de ley sobre el petróleo presentado por el representante Galdós, cambiándose impresiones sobre el mismo, y comparándolo con el proyecto de la Secretaría de Agricultura.

Acordóse que las sesiones se celebren diariamente de nueve a doce de la noche, suspendiéndose a esa hora la reunión.

En la sesión de anoche comenzó la discusión de los proyectos presentados sobre el petróleo.

Se ha informado que en breve comenzará a reunirse las comisiones técnicas de la industria de la leche y el café.

Numerosas huelgas declaradas en México afectan a la electricidad, minas, aviación, teléfonos y tejidos

Se cree que por las autoridades serán expulsados de las iglesias católicas de Nogales los fieles que las ocuparon el 27 de Mayo, como medio de regularizar la situación

CIUDAD MEXICO, julio 20. (AP). Un brote de huelgas y amenazas de paro en distintas partes de la República afectan esta noche a las industrias eléctrica, minera, de aviación, telefónica y textil.

Se proyecta la declaración de huelga en las subsidiarias de la Electric Bond and Share, en diecisiete estados mexicanos, en apoyo de las demandas de los empleados de Mérida que hace una semana suspendieron el trabajo.

La Federación de obreros de la electricidad, que cuenta con tres mil empleados de las subsidiarias, ha anunciado que la notificación de las huelgas se hará tan pronto como el departamento del Trabajo declare legal el movimiento de Mérida.

El presidente Lázaro Cárdenas trató de evitar la huelga de 17 mil obreros de la American Smelting and Refining Company en las minas y fábricas de dicha compañía en distintas partes del país.

En Sindicato minero acusa a la empresa de haberse negado a tratar con él acerca de salarios y otras demandas.

Tiroteos, sin desgracias personales, se registraron en Orizaba, estado de Veracruz, donde la Confederación de Obreros de México y la Confederación Regional de Obreros Mexicanos están luchando por la hegemonía en la gran fábrica textil de Cocoalapán.

La mitad de los setecientos estudiantes de la Escuela Agraria Federal de Chapingo, en el distrito federal, se apoderaron de los edificios, pidiendo al secretario de Agricultura, Saturnino Cedillo, que permita que los estudiantes administren la Escuela.

La reanudación de la huelga de la Mexican Telephone Company parece inminente, a causa del fracaso de las negociaciones para solucionar el problema de los salarios.

Un despacho de Mérida dice que pueden esperarse «graves acontecimientos» a menos de que la huelga de la planta eléctrica, que ha paralizado esa industria, se solucione con rapidez. El despacho agrega que miles de obreros carecen de trabajo y no reciben ningún ingreso, y que el público está indignado contra las autoridades porque no solucionan el conflicto.

Una junta federal de conciliación se reunió aquí para familiarizarse con la controversia entre la Compañía Mexicana de Aviación y parte de sus empleados.

Créese que los católicos de Nogales serán expulsados de las iglesias para hacer entrega de las mismas al culto

CIUDAD MEXICO, julio 20. (AP). En los centros bien informados se creía esta noche que la proyectada expulsión de católicos de las iglesias de Nogales, estado de Sonora, que ocuparon por la fuerza, el 27 de mayo, pudiera «regularizar» la situación y permitir la devolución formal de los edificios al culto.

Los círculos católicos, aunque profesan ignorar la situación de Sonora, recuerdan que el estado recientemente acordó aumentar el número de los sacerdotes autorizados para oficiar en el mismo.

El gobernador, Román Yocupicio, de Sonora, según se tiene entendido, es partidario de la Iglesia, y no se esperan medidas represivas.

Durante una «pacífica rebelión» en Veracruz la primavera pasada, los católicos fueron inducidos a que abandonaran las iglesias para entregarlas a los comités por el departamento del Tesoro, que es el guardián de la propiedad de la Iglesia, de acuerdo con las leyes.

El Gobierno mexicano ordena que una comisión intervenga en la venta y distribución del carbón

CIUDAD MEXICO, julio 20. (AP). La tendencia del Gobierno mexicano a controlar las industrias básicas, dió hoy otro paso con la intervención en la venta y distribución del carbón.

El presidente Lázaro Cárdenas se basó en la especulación, así como en la escasez producida por las grandes lluvias, para ordenar al departamento del distrito federal que fije los precios e imponga multas, si es necesario, para obligar a los traficantes a someterse a sus regulaciones.

Hasta este momento el Gobierno ha intervenido en la venta de la carne, pan, tortillas, trigo, maíz, al mismo tiempo que ha dictado medidas para controlar los ferrocarriles, el petróleo y otras industrias análogas.

HABANERAS

LA MODA ACTUAL

MODELOS PARA LA PLAYA

Jean Parker la adorable artista de la pantalla nos muestra en una pose artística y muy original un conjunto de playa muy cómodo y práctico dentro del carácter decorativo que tanto buscan estas artistas.

El pantalón y el brassiére son de tela de lino blanco mientras la capa de forma entablada, es de rayas rojas y blancas combinadas maravillosamente.

RESIDENCIA PARA SOCIAAS

La Asociación de Católicas Cubanas, cuyo Sanatorio para Señoras y niños radica en Cerro 586, Teléfono I-5166, es una Institución que no descansa en su lucha continua por mejorar cada día más, los beneficios que reciben sus socias. Creación de Pabellones, mejoras en las Salas de Operaciones, nuevas instalaciones en los Laboratorios y como complemento, la ardua labor que se realiza por llevar a vías de hecho, la erección de un edificio como premio de Constancia a las socias que después de veinte años de afiliación, se encuentren sin familia ni atenciones, para que allí puedan encontrar el reposo del cuerpo y la tranquilidad del espíritu.

Nuestra felicitación a la Directiva y Administración de dicha Asociación, así como al Cuerpo Facultativo por los notables éxitos obtenidos últimamente en las estadísticas de la Clínica y que sigan en el paso de avance que se han trazado.

HABITACIONES BIEN EQUIPADAS

Toda habitación bien equipada, especialmente los cuartos dormitorios, deben tener un gabinete. Los juegos de muebles modernos solamente se componen de tocador, coqueta, mesa-velador, chiffonier y un par de sillas para las alcobas, suprimiéndose el antiguo ropero de proporciones enormes. El gabinete, en este caso, sirve para acomodar todo lo que constituya parte esencial del adorno y la utilidad inmediata de la habitación.

Puesto que los gabinetes o armarios así ideados son, en realidad, parte del dormitorio, precisa arreglarlos de modo que armonicen con dichas piezas. Por ejemplo, una habitación de paredes blancas, adornada en estilo tirolés con adornos de creyona en las molduras, y con el tema de las molduras repetido en el tapizado o la pintura de las sillas, manda un gabinete decorado en una firma similar.

Las telas estampadas escocesas se prestan admirablemente para el decorado de los gabinetes de referencia y generalmente hacen juego con los paños que se colocan en la coqueta o el tocador. Cuando no hay suficiente espacio, las puertas del gabinete deben instalarse de manera que se puedan abrir doblándose en dos hacia adentro.

Además; hay tres clases de gabinetes para las casas. El gabinete principal que va en el cuarto dormitorio de los jefes de la familia, que debe ser lo suficientemente espacioso para acomodar la mayor parte de los equipos viejos; el gabinete para los jóvenes, varones o hembras, que quieren sus habitaciones alegres y modernizadas; y el gabinete para los dormitorios de los niños, que debe reunir requisitos totalmente distintos.

Afortunada es la señora que tiene un gabinete suficientemente amplio para que se pueda usar de cuarto para vestirse. Las que tales lujos pueden disfrutar harán bien en esmerarse en el decorado de la pieza, porque es seguro que las amigas se mostrarán interesadas en verla cada vez que visiten la casa.

REGLAS DE CONDUCTA

El andar por la calle con gesto provocativo, desafiante, obliga a cierta energía, pues nunca faltará un enamorado aficionado al «footing» capaz de recorrerse una ciudad entera diciendo piropos con mucha o poca gracia. Por eso es preferible dejar de lado esa mala práctica y ser recatadas, sencillas, lo que no impone demostrar una seriedad excesiva.

El continente de las señoritas es preferible que sea natural, para que la coquetería no peque de extravagante o de artificiosa. Este proceder ahorra muchas molestias y no da margen a insinuaciones atrevidas por parte de los tenorios callejeros.

TRASMIGRACIONES

Siento una voluptuosidad extraña al imaginarme lo que llegaré a ser después de muerta cuando, desaparecida también la generación de los que amen mi recuerdo y cuiden de mis hermanos, vayan éstos a desmenuzarse entre la tierra. ¿Arraigará en mí algún árbol?

¡Oh, con qué emoción recogeré entre mis átomos el agua, el rocío, el calor del sol, la luz de la luna!

¡Cómo seré de maternal para las raíces del árbol y del pasto que crezca en torno de él! Pero, ¿y si me toca mezclarme con esa arcilla que sirve a los alfareros para hacer sus vasos? Conoceré entonces el secreto y la esencia del fuego, e iré después, quizás hecha un jarrón brillante, a soportar flores sobre la mesa donde un poeta escriba sus versos. Y yo, que los he hecho, ¡qué curiosidad tan grande tendré por leer los que el hombre escribe! ¡Y qué nostalgia tan infinita por no poder hacerlos ya!

Juana de IBARBOUROU

AUREOLA INMORTAL

Poema para DALIA IÑIGUEZ.

Dalia, tu Hada madrina
para tí buscó en el cielo
toda la gloria inefable
de un poder incomparable,
buscó amor, suerte, belleza,
y para hacerte más linda,
más adorable y gentil,
hizo que tu alma asomara
como rosa inmaculada
a tus ojos de mujer.

Y en tu voz llena de arrullos,
llena de una gracia nueva,
depositó la quimera, el dolor,
la acerba duda, y
la exquisita dulzura
de la azúcar de tu tierra.
Y después, robó muy quedo
un rayo de luz solar,
lo depositó en tu frente,
y por eso es que tú llevas
esa aureola inmortal.

Rosa América Cohalla

MENU DEL DIA

Almuerzo	Comida
Fruta bomba natural	Grape fruit
Huevos con menudos	Puré de calabaza
Fricasé de ave	Lengua estofada
Ensalada de col	Ensalada de tomates
Panellets	Flan de coco

El juicio contra el Teniente de la Marina de Guerra Dámaso Sepúlveda señalado para septiembre próximo

Dió muerte a tiros a un delincuente que por la noche intentó asaltar y robar en su domicilio. Fué absuelta una mujer que había sido acusada de fabricar monedas. Licencias concedidas

Para el 13 de septiembre del año en curso ha señalado la Sala Cuarta de lo Criminal de la Audiencia el juicio contra el teniente de la Marina de Guerra Constitucional, Dalgoberto Sepúlveda González, que mató al delincuente Angel o Custodio Arango Díaz, en la noche del 27 de noviembre del pasado año, cuando el citado Arango pretendía introducirse en el domicilio de dicho procesado, sito en Escobar 11, en esta capital. El Fiscal aprecia en favor de Sepúlveda la atenuante de defensa de sus derechos legítimos ilegítimamente agredidos, y de ahí que pide se le condene a sólo dos años y cuatro meses de prisión correccional; y el defensor completa y que se le absuelva libremente. Arango Díaz en la referida noche pretendió robar en el domicilio de Sepúlveda, saltando por uno de los balcones que daban a la habitación que ocupaba dicho procesado, por lo que éste le dió el alto; mas, como continuara el delincuente en sus propósitos de introducirse, Sepúlveda le disparó con el revólver calibre 38 que tenía, produciéndole la muerte.

Absuelta una mujer para quien el Fiscal pedía reclusión perpetua

En un juicio breve, celebrado por la Sección Tercera de la Sala de Vacaciones de la Audiencia resultó absuelta libremente la joven María Cristina Cuesta, para quien el Fiscal había interesado, hasta antes de retirar la acusación, la pena de reclusión perpetua por fabricación de monedas falsas. Se demostró que la Cuesta no era falsificadora ni expendora de dichas monedas, y lo que le ocupó la Policía en su domicilio de Callejón de Méndez, 50, en esta capital, pertenecía a un hombre que había sido su amante y que la había abandonado. La defensa de María Cristina estuvo a cargo del doctor Natalio Chediak, cuya labor fué muy fácil para demostrar la inocencia de su cliente. Integraron tribunal los doctores Norberto Mejías, Presidente, y Enrique Mazas, Juan Manuel Navarrete, Manuel Caíñas y Gonzalo Alvarado, Magistrados. De Fiscal actuó el doctor Francisco Zayas.

Las últimas licencias concedidas por la Audiencia

Quince días, por enfermedad, al auxiliar señor Ismael Vivanco; prórroga de diez días, para asuntos propios al doctor Aurelio Morales Posada, Juez Municipal de Güira de Melena; y treinta días, por enfermedad, al doctor Juan Francisco Nodarse Fleitas Juez de Primera Instancia del Norte de esta capital.

También la Audiencia ha dispuesto que cese el doctor Antonio M. Lazcano como Juez Especial en la causa seguida por defraudación en la propiedad industrial incoada a virtud de denuncia del extinto doctor Heliodoro Gil, toda vez que el estado actual del procesado no amerita que continúe instruyéndola dicho Juez Especial.

Señalada la vista del recurso del matador de Esperanza Sora Sena

Para mañana, jueves 22, está señalada en la Sala de Vacaciones del Tribunal Supremo la vista del recurso de casación establecido a favor del soldado Antonio Castro Franco, matador de su prometida la señorita Esperanza Será Sena, en el reparto Pogolotti, el pasado año y que fué condenado a la pena de 17 años cuatro meses y un día de reclusión, por homicidio con una agravante. Mantendrá el recurso el doctor Fernando Busto, defensor, y lo combatirá el doctor Claudio E. Miranda del Pozo acusador, que pedirá la confirmación de la sentencia aludida.

AMENAZAS

Sixto Navarro Borges, de 42 años y de San Lázaro 173, denunció en la Cuarta Estación, que un individuo Brito, con quien tuvo unas diferencias en un negocio, constantemente al que solo conoce por Victoriano difama de su persona y le ha manifestado a sus amistades que donde quiera que lo vea lo va a matar.

VIBOREÑAS

La gran excursión de los Caballeros de Colón

Como prometí a mis distinguidos convecinos, los Caballeros residentes en nuestra Ciudad Nueva, les doy los siguientes detalles de esta gran excursión, con motivo de la LV Convención Suprema, y debido al Hermano, y gran experto organizador de excursiones, estimado y complacido amigo José A. Pérez Valdés:

Itinerario

Agosto 12. Salida de la Habana a las 7:00 pasado meridiano, en el vapor «Florida». Muelle Arsenal. Pasaje en Primera Clase.

Agosto 13. Llegada a Miami a las 8:30 pasado meridiano.

Agosto 14. Servicios de un Representante de la American Express que facilitará los trámites aduanales.

Horas libres en Miami.

Salida de Miami a las 10:00 pasado meridiano en el tren «Limitado New York-Florida» de la Seaboard Airline Railway.

Nota: Los viajeros pueden comprar acomodación en Pullman para todo el viaje a los precios adjuntos.

Agosto 15. Llegada a Jacksonville a las 8:00 antes meridiano. Horas libres en Jacksonville. Salida de Jacksonville vía L. & N. Railway a las 11:35 antes meridiano. Llegada a New Orleans a las 7:45 antes meridiano. Durante la mañana una excursión por la ciudad de New Orleans Salida de New Orleans por Southern Pacific Railway a las 11:00 pasado meridiano.

Agosto 16. Llegada a San Antonio, Texas, a las 2:45 pasado meridiano. Alojamiento en el hotel «Gunter».

Agosto 17, 18 y 19. Durante la estancia en San Antonio se hará una excursión, visitando los lugares de interés.

Agosto 20. Salida de San Antonio por ferrocarril «M. K. T.» a las 9:00 antes meridiano. Llegada a Dallas, Texas, a las 4:00 pasado meridiano. Alojamiento en el hotel «Adolphus».

Agosto 21 y 22. En Dallas. Los dos días sin programa.

Agosto 23. Salida de Dallas a las 11:45 pasado meridiano vía Southern Pacifif Ralmay.

Agosto 24. Llegada a New Orleans a las 6:40 pasado meridiano.

Agosto 25. Salida de New Orleans a las 10:15 pasado meridiano. Llegada a Jacksonville a las 6:00 pasado meridiano. Salida de Jacksonvile a las 9:45 pasado meridiano vía Seaboard Air Line Ralway.

Agosto 26. Llegada a Miami a las 7:15 antes meridiano. Alojamiento en el hotel «Miami-Colonial».

Agosto 27. Durante el día se hará una excursión por la ciudad de Miami. Salida de Miami a las 7:00 pasado meridiano en el vajor «Florida».

Agosto 28. Llegada a la Habana a las 8:30 antes meridiano.

Precio: Alojamiento en habitaciones individuales, o dobles, en los hoteles, **ciento sesenta y cinco pesos.**

Para otros informes, diríjase a José A. Pérez y Valdés, K. of C., en Galiano número 42, altos, sede de los Caballeros de Colón.

Un saludo

Lo dedico en sus días a la distinguida dama Julia Espinosa Roque, amada esposa del señor Juan Luis Rodríguez Ovares.

De ellos tengo encargo advierta a sus relaciones sociales se ven impedidos de recibirlas.

Así lo hago muy gustoso, y deseo a tan apreciables esposos las mayores felicidades.

Alumnas que triunfan

Una vez más me complazco en referirme al gran colegio «Nuestra Señora de Lourdes», que en la Avenida de Santa Catalina y José Antonio Saco dirigen las Madres Filipenses, y del que son alumnas las hijas de nuestras más distinguidas familias, sabedoras de la sólida educación cristiana que de dichas Madres reciben.

Y ahora, lo repito, me refiero a ese colegio para dedicar mi más expresiva felicitación a las siguientes alumnas, excelencias y graduadas.

Excelencias:

Carmen Carrión, María Teresa Lara, Yolanda Zayas, Carmita Alvarez, Trinidad Alvarez, Emelina Subirá, Georgina Baguer, Herminia Menéndez, Lolita Padrón, Aidita de los Santos, Blanca G. Hernández, Delia R. Martínez, María Lydia del Monte, Consuelo Fernández, Dulce María Rodríguez Bango, Silvia Espinach Gladys Fernández, Lilia Pérez, Consuelo Faz, Nora Rodríguez, Isabel Castanedo, Gloria Cuervo, Marina Casalduc, Yolanda González y Concepción Feijóo.

Alumnas graduadas:

Hilda Sainz, Isabel Madera, Liliam Fernández, Adela Wuppermann, Candita Rodríguez, Carmen Moreno y Georgina Pelegrín.

A ellas, a sus amados padres y a sus complacidos profesores, es dedicada expresivamente mi cumplida enhorabuena.

El Té del Glorioso Anaranjado

Debí ayer referirme a este te-bailable celebrado en el elegante palacete del Club Atlético de Cuba, por un grupo de sus socios, más deseoso también de evitar las omisiones, preferí hacerlo hoy, para dar a conocer la relación, lo más exacta posible, de los nombres de las gentiles «atléticas» que dieron con su presencia animación a esa tarde del domingo, cuyas horas a todos nos fueron deliciosas. . .

Fué una hermosa tarde viboreña, al aire libre, en un jardín de bellas flores sonrientes.

Eran esas figulinas admirables:

Esperancita de la Fuente, Martha Armengol, Georgina del Río, Georgina Fernández de Castro, Nenita Valdés, Albertina Huerta, Dora González, Ena Mederos, Judith Cueto, Carmelina Martínez, Alicia Seona, Amalia González, Virginia y Sarita del Río.

Nyncia Pérez, Evelia Lezcano, Amada González, Anita García, Altica Hernández, Estela Navarro, Aida y Antonia Otero, Hilda, Adolfina y Lolita Otero, Silvia Pállico, Hilda y Beba Acosta, Olga Ruiz, Martha Garrido, Sara Prieto, Dalia Brito, Nena Tejeiro, Evelia Fernández.

Olga del Pozo, Leticia Albistur, Venicia González, Margarita Carrillo, Haidee Granados, María Fuentes, Chicha Mestre, Zenaida Dawler, Josefina Balbín, Teresa Sánchez, Rosaura Franco, Mirella Martínez, Virginia Torres, Juana María Fariñas Conchita López, Leonor Coronado.

Dulce María Estévez, Monina González, Alicia Gutiérrez, Ondina Porraspita, María Teresa Miranda, Dulce María Miranda, Lydia Menéndez, Concha y Mirtha Cueto, Anita García, Adita González, Nora y Aida Jiménez, Carmen Alvarez.

Josefina y Nena Toro, Blanquita Collazo, Delia Seguí, Sofía Diez, Nena Espino, Coralia Espino, Hilda Carballo, Graciela Coll, María y Herminia Alvarez, Esther Ortega, Esther López, Georgina y Adelfa López, Nena Valdés Muñoz.

Ondina de los Santos, Carmencita Labrador, Margarita López Betancourt, Matilde Franca, Blanca Cartaya, Olga Framil, Carmen y Cisela García, Fina Cañamero, María García Pita, Georgina Ibarra, Guillermina García, Ramona de León, Edelmira y Elena Coucedo.

Zoilita Pujol, Marita Teresa Cueto, Caridad López, Elisa León, Dulce María Reyes, Adela Blanch, Sofía Sánchez, Hilda Rodríguez, Elena Pinto, Nereida Lebredo, Nena Gómez, Silvia Anillo.

Leticia Montiel, Graciela Montiel, Felicia Pérez, Emma Rodríguez, Celia Polo Quiroga, Bertha Arias, Estela Arias, Cusa Sobredo, Laudelina Martín, Silvia Laffitte, Carmen Santa María, Guillermina Rey.

Carmita Cortazar, Clara Corrales, Manuela Gómez, Carmela González, Herminia y Bienvenida Hernández, Natty y Zoila González, Elvira Villar, Ana Cao, Aurora Plata, Graciela y Amparito Ruiz, Nena Rey, Teresita Lesquera, Luisa y Graciela Martín, Ofelia Riestra, Dulce María y Margarita Barrinat, Olguita Vázquez, Olivia Piedra, Carmen Consuelo García y Ana Luisa Hernández.

Y termino con este admirable grupo:

Lila y Carmita Martínez, Mercedes Prieto, Graciella González Amador, Elvirita Arredondo, Julita de la Osa, Aida y María Parúas, Elvirita y Yuya, Alvarez, Martha Mompó, Laurita Lanuza, Argentina Ruga, Ofelia de Gordon, Melba González, Carmen Teresa Betancourt, Anita y Teresa Sauvalle, Olguita y Delia Díaz, Zenaida Villate, Teté Cabezas, Lily Rivero.

Reitero mis aplausos a ese animoso grupo de «gloriosos» que supieron congregar en su feudo a tan esculturales glorias, por lo que la repetición se impone en el más breve plazo.

Queda así por ellas pedido, y nosotros los favorecidos debemos complacerlas en su imperativa petición.

Urbano del Castillo.

RECETAS DE COCINA

Ensalada de Tomate

Se escogen tomates grandes y se pasan por agua caliente para quitarles las semilla y la piel, cortándose en ruedas gordas. Las semillas y el zumo se pasan por el colador y se prepara con tres cucharadas de aceite francés, una de vinagre, sal, pimienta y un punto de azúcar, cubriéndose con esa salsa las ruedas de tomates que se servirán en platicos individuales.

M. R. de FONTANILLS.

GUANABACOA AL DÍ

Nuestra Patrona

Próxima está ya la fecha en que Guanabacoa celebra con júbilo actos en honor de su excelsa patrona tutelar, la Santísima Virgen Nuestra Señora de la Asunción.

15 de Agosto.

Antigua es la tradición.

Y al transcurrir de los años, cada aniversario despierta en los fieles más entusiasmo y hace que los festejos sean celebrados con mayor brillantez.

Este año, han de superar a los anteriores.

Extraordinario es el programa que se está confeccionando por la Comisión de Ornato y Festejos.

Muy pronto será dado a conocer.

Nombrada está ya la comisión encargada de recaudar fondos para la viabilidad de esos festejos.

Presidida por el Dr. Rafael Rodríguez Alvarez, Alcalde Municipal, es integrada por los señores José Delabat Joubert, Celestino Menéndez, Jesús Muguerza, Felipe Lima, Manuel Cuervo Muñiz, nuestro entusiasta Agente, Valerio Presmanes, Fray, Tomás de Solbeta, Gilberto Fernández y Gumersindo Loureiro.

La que se dispone actuar, visitando el Comercio y la Industria, con el fin de obtener la valiosa cooperación de las fuerzas vivas de la Villa y así hacer que la Villa de Pepe Antonio, vista sus mejores galas en los días 14, 15, 16 y 22 del próximo mes en honor de su Patrona.

Esta Comisión es la única autorizada para recibir donativos.

Ninguna otra podrá hacerlo.

Por lo que deben ser rechazadas, cuantas otras se presenten con tal fin.

Nueva Directiva

En atento B. L. M.» el Gran Caballero del Consejo San José de Calasanz Nro. 2,750 de la Orden de los Caballeros de Colón, me da a conocer el resultado de las elecciones celebradas en ese Consejo.

Habiendo salido electa la siguiente Directiva para el año social de 1937-938.

Dr. Oscar M. Blanco Arenas, Gran Caballero, por sexta vez es elegido para ese alto cargo, fiel demostración de su hombría de bien y del cariño y respeto que por él sienten los miembros de esa meritísima institución.

Antonio Blanco Martínez, Gran Caballero Delegado; Manuel Suárez García, Canciller; Julio Jover Vidal, Secretario Financiero; José Romero Pereira, Secretario de Actas; Enrique García Martínez, Guardián Dr. Silvio Dechard de la Torriente, Abogado; Celestino Alvarez López, Tesorero; Miguel de J. Viondi Pérez, Guardia Interior; Dr. Mario Yañez Heredia y Armando Díaz Bernaldez, Guardias Exteriores; Ricardo Vera de León, Alfredo Suárez Fernández y José A. Puga Díaz, Síndicos; Juan de Dios Carreño Valdés, Conferencista; R. P. Buenaventura Rigola Rigola, Capellán.

Todos esos Oficiales fueron investidos de sus cargos por el Respetable Diputado del Distrito Sr. Nicolás Izquierdo Galloso y tomaron posesión de sus cargos en días pasados.

También el Círculo de Damas de los Caballeros de Colón, eligió su Directiva.

Fué electa Presidenta por aclamación la bondadosa y gentil señora Lala Ruiz de Blanco.

Ocupando la Vicepresidencia la señorita Estela Ruiz Pérez.

Tesorera la señora Rita Calleyro de Blanco, estimadísima en nuestros círculos sociales.

Vicetesorera la Doctora Ofelia Armor de Yañez, señora que goza entre nosotros de grandes simpatías.

Secretaria financiera la señorita Graciela Rodríguez Bouza.

Secretaria de Actas la señora Dolores Urrutia de Alvarez.

Guardesa la señorita Manuela García Ramírez.

Maestra de Ceremonias la señorita Teresa Ortega Ortega.

Guardias, las señoritas Matilde Pico y María Falconi.

Vocales: las señoras Carmen Morales de López, María Menéndez de Prieto, Rosa Yeste de Vera y las señoritas, Carmen Vera Morales, Carmelina Blanco Martínez, y Asunción Díaz.

Estas damas y damitas tomarán posesión de sus cargos después de ser invitadas de los mismos por la Junta Consultiva del Consejo San José de Calasanz Nro. 2,750 de la citada orden.

Deséoles obtengan en el desempeño de sus cargos los mayores éxitos.

Próxima fiesta

La simpática y popular sociedad naturista «Pro-Vida», llevará a cabo de hecho dos magníficos actos.

Primero será servido un exquisito menú vegetariano, en el gran comedor de los pintorescos jardines «La Cotorra».

Terminado éste celebrarán los naturistas una gran matinée bailable en la espléndida sala de baile de esos frescos jardines.

La fecha señalada es la del domingo día veinte y cinco a la una del día.

Un aliciente muy simpático tendrán los que tengan la oportunidad de disfrutar de esos actos.

Debido a que sus organizadores preparan amenos e interesantes concursos, donde los triunfadores recibirán valiosos premios.

Las adhesiones están siendo recibidas en el home de esa institución instalado en Neptuno 57, altos, de la Habana.

«Alianza Juvenil»

Los muchachos de la sociedad «Alianza Juvenil» están trabajando con verdadero entusiasmo en el gran baile que celebrarán en la noche del quince de Agosto.

En los históricos salones del Liceo».

Cedidos galantemente por su Directiva.

Baile a celebrar en honor de nuestra Patrona Tutelar.

Como lo han hecho en años anteriores.

Tres conjuntos musicales lo amenizarán; Cheo Belén Puig, Orquesta Habana y Sonora Matancera.

Los caballeros pagarán cien centavos por derecho de entrada.

Esa noche que todo será fiesta y alegría en Guanabacoa, el «Liceo» recibirá a los alegres bailadores deseosos de guardar gratos recuerdos de la tradacional procesión de disfrutar de ese baile organizado por la «Alianza Juvenil».

Teatro «Carral»

«Juerga Estudiantil» interesante obra cinematográfica de Jack Benny, George Burns y Mary Boland.

«A boca de jarro» film de extraordinario argumento hecha por Bellamy y Katherine Done.

Serán proyectadas esta noche en la pantalla del teatro «Carral».

Teatro «Fausto»

Las carteleras del «Fausto» anuncia para hoy la proyección de la serie completa titulada «El terror de las praderas» por Tom McBrown.

Consta esta serie de doce episodios.

Están de plácemes los amantes de las emociones que los vaqueros y hombres del Oeste ocasionan en los films.

Caja Postal de Ahorros

Guanabacoa contará dentro de muy poco con una sucursal de la Caja Postal de Ahorros.

Para tal fin, fué visitada por el Inspector de la Secretaría de Comunicaciones, señor Alberto Díaz, de Administración de Correos de la Villa.

Noticia ésta que doy a conocer estimarla de gran interés para los guanabacoenses.

Que han de acudir a esas oficinas el día de su inauguración para abrir sus cuentas de ahorros

Magnífica ha sido la idea de los altos funcionarios de Comunicaciones al pensar en Guanabacoa, para que sea una de las primeras sucursales de la Isla y la primera de la provincia de la Habana.

Distinción ésta que hemos de saber agradecer y corresponder a ella.

Las personas que desen en el acto de la inauguración obtener un depósito, deben dirigir al Administrador de Correos su adhesión.

José R. Arango de la Maza.

El Dr. Sirgo representará a nuestro Gobierno en la Tercera Conferencia Educacional Interamericana en Méjico

Se ha solicitado de los Alcaldes Municipales, relación del amillaramiento de las casas-escuelas. Apropiación de fondos para reparaciones en las Escuelas Técnicas Industriales

El propio Secretario de Educación, doctor Fernando Sirgo Traumonte, habrá de ostentar la representación del Gobierno de Cuba en la Tercera Conferencia Interamericana de Educación que se ha de celebrar en México.

Por acuerdo del Consejo de Secretarios, adoptado en su última reunión, fué conferida dicha misión especial, que constituye un verdadero honor.

Será esta la primera vez que un Secretario de Educación de Cuba asista a una conferencia interamericana relacionada con los asuntos de su departamento.

La conferencia a que aludimos se habrá de desarrollar del día 22 al 29 del mes de agosto.

En ese mismo mes se efectuará la Séptima Conferencia Mundial de Educación, en Tokio, Japón.

Comoquiera que no se dispone de fondos para el envío de una misión especial, el Gobierno ha decidido encargar de nuestra representación oficial al Ministro de Cuba en Japón, señor Florencio Guerra Suárez, pues desea que no falte nuestro concurso a un evento de esa naturaleza.

Dicha conferencia se celebrará del

ESTIMA EL SECRETARIO DE OBRAS PUBLICAS PROXIMO A RESOLVERSE EL PROBLEMA DE LOS CESANTES

SE TRATA DE AUNAR LOS CRITERIOS LEGISLATIVOS SOBRE LA REORGANIZACION DE LOS AGTUALES PARTIDOS POLITICOS

Sin audiencias en Palacio, hoy.—Mañana celebrará dos sesiones el Consejo de Secretarios.—Pugna de pareceres en la reorganización de los Partidos.— Serán suspendidos diversos acuerdos sobre presupuestos.—Se piden créditos para mejorar la Cárcel de La Habana y la de Mujeres.—No hay crisis en el carnet dactilar, dice Rodríguez Pintado.—Darán facilidades a los jubilados para recoger sus cheques.—Homenaje a Narciso Morán, mañana.—Justicia ayudará al rescate de los bienes del Estado y colaborará en el Plan Trienal.—Una Comisión de Pro-Derechos Ciudadanos, en Palacio.—Asistirá el Presidente a las regatas.—El Dr. Ruiz Montaño y la reorganización de las Zonas Fiscales.—Lora, el sorteo y los Partidos.—Felipe Jay y el Gobierno de Oriente.—Actividades en Palacio, ayer.—De política menuda.—Otras noticias

Cuando se iba a tratar en la Cámara de la reorganización de los partidos políticos, se notó que faltaba quorum

Esta tarde se seguirá tratando del Código Electoral.

Dió cuenta el Jefe del Estado a la Cámara de haber realizado numerosas transferencias. Acta aprobada

En la jornada que celebró ayer la Cámara de Representantes se cursaron seis peticiones de datos, se dió cuenta con siete mensajes presidenciales y fué leída, íntegramente, la Orden del Día.

Convocado a dos sesiones dicho cuerpo, la primera estuvo dedicada a despachar los asuntos más urgentes y la segunda a continuar los debates sobre el artículo 250 del Código Electoral y el número uno del Reglamento para la Convención Constituyente.

La asamblea, que se inició a las nueve de la noche, no pudo llevarse adelante por haber faltado el quórum cuando iba a discutirse una enmienda del señor Fernández Medero, Representante liberal por la provincia de la Habana, estableciendo que los 20 días de promulgado el Código Electoral los Ejecutivos Nacionales de los partidos políticos reanudarán el problema de la Reorganización, caso de resolver que dicha reorganización no debe llevarse a cabo, los aludidos Ejecutivos quedan facultados para postular candidatos y realizar todas las funciones correspondientes a los partidos».

La sesión ordinaria

A las tres en punto, el doctor Martínez Fraga abrió la sesión ordinaria, actuando de Secretarios Quintana y Suárez.

A seguida hay un receso de 30 minutos, al cabo de los cuales se leen las actas que son aprobadas.

Con propósito del acta correspondiente a la asamblea del 14de Junio, pendiente de votación, da cuenta el Presidente.

Se acuerda dejarla en la mesa para tratarla en sesión secreta.

Las tribunas son desalojadas y los representantes permanecen deliberando 30 minutos.

Reanudada la sesión pública se pone a votación el acta de la junta del 14 Junio, siendo aprobada por 93 votos contra 4.

A seguida comienza la lectura de los mensajes del Presidente de la República, relativos a las siguientes transferencias de créditos:

De la Secretaría de Obras Públicas, $100, del Capítulo III, Material de Escritorio, &., para el Capítulo «Adquisición de máquinas de escribir».

De la Secretaría de la Presidencia, $98.31, del Capítulo «Alumbrado y Fuerza eléctrico», al Capítulo «Atenciones generales del Poder Ejecutivo».

De la Secretaría de Defensa, $700, del Capítulo III, Departamento de Marina «Gastos del vapor para servicio de Faros», al Capítulo «Personal de la Marina Mercante, pesca &».

De la Secretaría de Sanidad y Beneficencia, $11.400.62, de Capítulos diversos, para «Imprevistos», $4.000; para reconstrucción del Hospital de Dementes, $2.500; para reparaciones del Hospital de Remedios, $1.500; pago de Banes, $3.000.

De el Presupuesto de la Secretaría de Educación, $15.000 del Capítulo «Material gastable de las Escuelas Públicas», al Capítulo «Adquisición de libros y textos para Escuelas Públicas».

De la Secretaría de Educación, $1.000.67; del Capítulo de Material Mobiliario Escolar, $3.900, al Cap. «Pago de haberes de sustitutos de maestros con licencia de maternidad» del Capítulo de detas a funcionarios &., $8.631.67 que se acreditan al Capítulo de Imprevistos.

De la Secretaría de Comercio, $1.000, que se toman de varios Capítulos, para acreditar al de Imprevistos.

Al terminarse la lectura de los mensajes el señor Suárez Rivas solicita un pase de lista que arroja la ausencia de 93 congresistas en el recinto.

Da entonces lectura de una proposición de ley del señor Narciso Sanchez que determina que cada uno de los señores representantes contribuya con la cantidad de cien pesos por una sola vez, descontada de sus haberes, con destino a engrosar los fondos para el Monumento a José Martí.

Se acuerda la impresión del proyecto y que se repartan copias del mismo a los congresistas.

Este asunto será considerado en la próxima sesión.

Acto seguido son cursadas las siguientes peticiones de datos:

El Suárez Simón, para que se informe por quien corresponda con datos precisos, a cuánto asciende los haberes que paga el Estado, desglosando por Secretarías.

Del mismo, considerando insuficiente la cantidad de $125,000, consignada en el presupuesto para cumplimiento de sentencias dictadas por los Tribunales de Justicia, toda vez que esa cantidad sólo representa una fracción del importe total de la deuda, y por existir reclamaciones diplomáticas que deben ser atendidas. Por tanto, pide que por la Secretaría de Estado se informe dentro de la mayor brevedad, el número de reclamaciones que se han cursado o que han sido motivo de indicaciones amistosas.

—De Eduardo Zayas Bazán, para que por el Ejecutivo de la Nación se informe a la Cámara por qué motivos se tolera la matanza de toros en los mataderos de la República, a pesar de las disposiciones terminantes del Decreto 2766, y en caso de que no se haya autorizado por una disposición legal, que se explique los motivos por los cuales no se persigue criminalmente a los infractores y a los funcionarios responsables del cumplimiento del Decreto de referencia.

—De Gilberto Pardo Machado, pidiendo que por el Ejecutivo se informe las cantidades que se han recaudado y en las formas que han sido invertidas desde que se promulgó la Ley que creó el impuesto para el mantenimiento de la Asociación Nacional de Hacendados y la defensa de la industria azucarera, hasta la fecha y por anualidades.

—De Eduardo Puyol, solicitando del Poder Ejecutivo informe a la Cámara a cuánto asciende el superávit existente en el fondo del Retiro Civil.

—De José Manuel Castillo, solicitando que con toda urgencia el señor Presidente de la República se sirva informar si es cierto que los bienes que legó el Conde Jibacoa para repartir entre cien familias cubanas que tengan cinco hijos cada una, están siendo disfrutados por particulares que carecen de derecho para ello y con violación manifiesta del testador, que es la ley suprema de la materia. Segundo: que se informe, asimismo, qué medidas ha tomado la Dirección de Beneficencia de la República para entrar en posesión de la cuantiosa fortuna legada, consistente en fincas urbanas, rusticas, derechos rurales de hipotecas y de censos, todo valuado en más de un millón de pesos y que radican en los términos municipales de Jaruco, Artemisa, Alquizar, Bauta, La Habana y otros términos.

Al terminarse de cursar la última solicitud de datos se da cuenta con la orden del día.

Al dar cuenta el oficial de actas con una proposición relativa a la reivindicación de la hipoteca que pesa sobre la casa propiedad de los familiares de Mariano González, dieron las seis suspendiéndose la sesión automáticamente.

El señor Alfredo Alvarez pidió la prórroga de la asamblea, no accediéndose a ello.

La sesión extraordinaria

Se acordó un receso de una hora, durante el cual se reunió el Comité Parlamentario del Conjunto Nacional Democrático.

En esta junta el CND acordó cierta línea de conducta con relación a la reorganización de los partidos políticos.

La mayoría del mismo, según se dijo, determinó apoyar la enmienda del representante liberal por la Habana, señor Fernández Mederos, abrogando la obligación de los partidos a reorganizarse.

El señor Juan O'Nagthen asegura que el acuerdo se refirió a propiciar una ley que deje en libertad a los organismos políticos de proceder o no a la repetida reorganización.

Cae la sesión

Abierta la sesión a las siete de la noche el doctor Martínez Fraga hace leer la convocatoria para continuar el debate sobre el Código Electoral.

El quórum es de 98 representantes.

Se da cuenta con la enmienda de Fernández Mederos, que dispone que los partidos políticos resolverán el problema de su reorganización, pudiendo los Ejecutivos Nacionales de los mismos postular candidatos, etcétera, etcétera.

Puesta a debate la proposición se conceden cinco turnos en contra de ella y cinco en favor.

La Presidencia anuncia que los impugnadores son los señores Suárez Rivas, Suárez Fernández, Márquez Sterling, Bravo Acosta y Rigoberto Ramírez.

El señor Dominador Pérez solicita pase de lista.

Los republicanos y los miembros del Comité Parlamentario Independiente se retiran del salón.

La lista arroja 80 representantes y cae la sesión por falta de quórum.

Para continuar el debate del Código Electoral la Cámara se reunirá esta tarde, a las cinco.

MOVIMIENTO POLITICO

«MANZANILLO SE ENVENENA CON EL AGUA».

Justicia ayudará al rescate de los bienes del Estado

Cooperará al Plan Trienal con una legislación justa y a tono con la obra citada

El doctor Alonso Pujol, Secretario de Justicia llevó ayer a la firma del Presidente un decreto autorizando la permuta de los Notarios José A. Fernández Corujo, de la Habana y Carlos Obregón, de Santa María del Rosario.

Interrogado sobre el aporte que hará el Departamento de Justicia al Plan Trienal dijo: «éste será de carácter legal. Nos proponemos producir una legislación justa y adecuada, verdaderamente efectiva, a fin de que puedan ser rescatados para la República los bienes del Estado».

A propósito de la Comisión Consultiva Legislativa, manifestó que ésta se reunirá tan pronto disponga de local adecuado para ello, lo que ocurrirá a fin del presente mes.

Al Secretario le preocupa actualmente el traslado de la Audiencia de la Habana, a un sitio apropiado que le permita por su amplitud desenvolver sus actividades, en tanto se construye el Palacio de Justicia donde será definitivamente instalada.

EL PROBLEMA DEL CUBANO NATURALIZADO DA LUGAR A NUEVAS COMPLICACIONES

Los señores Luciano Peynó y doctor Mario Petriccione, presidente y secretario respectivos de la Asociación de Defensa de los Derechos del Ciudadano, se entrevistaron con el presidente de la República a quien expusieron su esperanza de que el Gobierno resuelva el problema planteado entre cubanos nativos y naturalizados con relación a las leyes sociales debido a la interpretación que la Secretaría del Trabajo le da a dichas leyes en pugna con las sentencias dictadas a propósito de las mismas por los tribunales de Justicia.

CREE MAX BORGES CERCANA LA SOLUCION DEL PROBLEMA DE LOS CESANTES DE O. P.

En opinión del Secretario de Obras Públicas—manifestada en Palacio ayer—muy en breve será resuelto el problema de los centenares de empleados del Departamento de Obras Públicas, gracias a la intervención del Congreso.

Una gran mayoría de miembros del Parlamento ha ofrecido legislar en forma que, mediante un crédito, puedan ser restituídos a sus cargos los cesanteados, que lo fueron a causa de economías presupuestales.

Darán facilidades a los jubilados para recoger sus cheques

Varios congresistas desean anular las medidas que se habían dictado recientemente

Ha sido presentada la siguiente proposición de Ley:

A LA CAMARA:

POR CUANTO: Existen y rigen actualmente determinadas disposiciones y circulares dictadas por la Dirección General del Servicio Central de la Secretaría de Hacienda referativas a la forma de pago o entrega de checks a los jubilados y pensionados civiles y otros, disposiciones y circulares éstas que han traído como consecuencia, no obstante la buena fe que haya inspirado las mismas, una desorganización absoluta y total en la tramitación pertinente, al extremo que numerosos jubilados no han podido cobrar por demora o extravío de sus respectivos checks, formulándose la protesta lógica por el señor presidente de la Federación Nacional de Jubilados y Pensionados Civiles.

POR CUANTO: No es legal que los señores jubilados en su inmensa mayoría viejos y enfermos, se les obligue a recibir personalmente su check, con coacción manifiesta de su derecho a otorgar poder a determinadas personas a fin de que por ellos y a nombre de ellos reciban los checks respectivos.

POR CUANTO: No es justo el hecho de que por presumirse la existencia de personas que perciban indebidamente esos checks, se moleste y se le cause perjuicios a aquellos que se encuentran dentro de su más legítimo derecho.

POR TANTO: El Representante que suscribe tiene el honor de someter a la consideración de la Cámara la siguiente:

PROPOSICION DE LEY:

Artículo I. Quedan derogadas todas y cada una de las disposiciones, resoluciones y circulares que en relación a la forma de pago a todas clases de jubilados y pensionados de la República hayan sido dictadas por la Dirección General del Servicio Central de la Secretaría de Hacienda, pudiendo los pagadores de las distintas Zonas Fiscales realizarlo en la forma que venían haciéndolo antes de las referidas disposiciones, resoluciones y circulares, de acuerdo con las Leyes que regulan la materia.

Artículo II: La presente ley surtirá sus efectos desde su publicación en la Gaceta Oficial de la República.

Salón de Sesiones de la Cámara de Representantes.

Fdo. Dr. Guillermo Iglesias Piñeiro, doctor Antonio Iglesias Abreu, doctor Alfonso Blanco Maceira, Luis Fernández, Ambrosio Morejón Delgado.

Notas sintéticas del Congreso

No hubo sesión ayer

Por falta de quorum no celebró sesión ayer el Senado de la República.

No respondieron al pase de lista más que catorce senadores, por lo que se levantó la reunión.

Del comité parlamentario del Conjunto Nacional Democrático sólo concurrió al hemiciclo el senador Luis Loret de Mola.

Queda, pues, aún sobre el tapete la proposición de la ley disponiendo practicamente la reposición de los 411 empleados que acaban de ser cesanteados en la Secretaría de Obras Públicas.

Desacuerdo en el CND cameral sobre la no reorganización

Antes de la sesión de ayer en la Cámara, el Comité parlamentario cenedista se reunió en deliberación para considerar la enmienda que suscrita por el representante Fernández Mederos ha sido presentada al artículo 250 del proyecto de Código Electoral, y por la cual se autoriza a los Ejecutivos nacionales de los Partidos Políticos actualmente organizados a que estos determinen si deben o no reorganizarse sus organismos.

En la junta cenedista se llegó al acuerdo, por la mayoría, de votar favorablemente con la enmienda de Fernández Mederos, que presupone la no reorganización de los actuales Partidos.

Aunque algunos miembros del mencionado Comité, como el doctor Juan O-Nangten afirman que en la junta expresada se dejó en libertad de acción a los cenedistas para producirse frente a la enmienda según su leal saber y entender; se tiene la impresión de que muchos integrantes del mencionado Comité parlamentario se mostraron abiertamente contrarios al acuerdo susodicho—entre ellos los señores Bravo Acosta y Valdés Quintero. Por ello, al crearse tal situación en el seno del CND cameral, así como en el acto de la sesión, los que conducen la sesión estimaron más apropiado hacerla caer, hasta que los ánimos se aquieten y las opiniones se coordinen.

Para propiciar éste arreglo de las divergentes opiniones hoy a las dos de la tarde, según las posibilidades se reunirá el CND en la Cámara, para enfocar nuevamente el problema y adoptar una línea de conducta más uniforme, más compacta.

Empleados para Correos

Entre las últimas proposiciones de ley presentadas a la Cámara e incluídas por la Mesa de aquel Cuerpo en la orden del día está una suscrita por el representante Blanco Maceira, creando determinado número de plazas en las plantillas de las Administraciones de Correos y Telégrafos de algunas capitales de provincias.

La Comisión mixta y el sorteo

A pesar de que la Cámara rechazó por mayoría de votos, en sesión celebrada al efecto, la renovación de la Cámara el próximo año, existe la impresión que en definitiva será aprobado el sorteo por la comisión Mixta que conocerá de la ley electoral.

No obstante los razonamientos de los anti-sorteistas, se dice que en la citada Comisión prevalecerá el criterio renovacionista por cuanto se estima que de no verificarse el sorteo, la situación del Congreso, después del mes de abril de 1938, no se ajustaría al ritmo jurídico-legal ni constitucional, que lo sostiene.

Homenaje a Felipe Jay

Con gran entusiasmo actúan los miembros de la Comisión organizadora del homenaje que se le tributará al representante nacionalista oriental señor Felipe Jay, en la ciudad de Santiago de Cuba.

Como se sabe, de dicho homenaje participarán representaciones de todos los ejecutivos nacionalistas de los términos de la provincia oriental, que apoyan al Representante Jay en su aspiración al gobierno de dicha región.

«FUNCIONA MAL LA CARTERA DEL CHOFER».

Consejos de Secretarios

Según noticias mañana jueves, se celebrarán en Palacio, dos Consejos de Secretarios.

Se informa que en una de dichas reuniones los señores Ministros considerarán la cuestión de los llamados Bonos de Obras Públicas, a propósito de su revalorización.

Cree M. Lora en la desintegración de los Ptdos. Políticos

Sólo podrá cesar ese peligro si se diafaniza la atmósfera acerca de la Constituyente

El Representante por Oriente señor Mariano Lora dijo, que en tanto no se diafanice la atmósfera que existe en torno a la Constituyente los partidos políticos están amenazados de desintegración.

El señor Lora ha manifestado que aun cuando jamás lo divulgó por las galerías se encuentra dispuesto a votar la ley del sorteo siempre que la fórmula que venga a resolver el problema sea sincera y definida.

Se gestiona rebaja en el precio de la luz en las cárceles

Tmabién trata Gobernación de conseguir $5,000 para poder expulsar a los indeseables

El Secretario de Gobernación, coronel Amiel, en su deseo de rendir el mayor beneficio a la Administración Pública gestiona de la Compañía Cubana de Electricidad la rebaja de la tarifa que ha de pagar el Departamento citado por el suministro de flúido eléctrico a los establecimientos penales de la nación, si es posible en un cincuenta por ciento. A ese efecto ha citado a los represetantes de la empresada Compañía a un amplio cambio de impresiones al objeto de discutir la rebaja en cuestión, que espera obtener. El pasado ejercicio económico se abonaron a la expresada Compañía 20,000 pesos por esa atención, que abarca también a las Juntas Electorales.

Un crédito para expulsión de extranjeros

Igualmente, el Cronel Amiel gestiona que el Congreso vete un crédito de 5,000 pesos para atender la expulsión de los extranjeros indeseables, que cubría anteriormente el Registro de Extranjeros, pero ya no lo hace en el presente presupuesto por figurar la recaudación de ese Negociado en los presupuestos generales de la nación. A ese efecto, el jefe del Negociado de Orden Público, doctor González Lauzán confecciona un informe, que elevará al Secretario de un momento a otro. En los presupuestos vigentes no figura cantidad alguna para la expresada atención.

No hay agua en la cárcel de mujeres

Finalmente, el Coronel Amiel se ocupa de solucionar el grave problema que confronta la cárcel nacional de mujeres, sita en Guanabacoa, por la falta de agua desde hace tres días. Ayer el Secretario se dirigió urgentemente al ingeniero jefe del acueducto de la Habana a fin de que preste atención al asunto, resolviéndola a la mayor brevedad posible.

Diversas atenciones de Gobernación

Al objeto de tratar sobre diversas atenciones a pagar por la Secretaría de Gobernación, entre ellas los anuncios de subastas de suministros diversos últimamente celebradas, se entrevistó con el Secretario de Hacienda, doctor Giménez Lanier, el doctor Mario Palacio de la Cruz, Director General de Personal, Bienes y Cuentas de la antes citada Secretaría.

JUAN F. LOPEZ

El representante Juan F. López, estuvo ayer a darle las gracias al Presidente por haber sancionado el proyecto de ley que autoriza un crédito de $16.000.00 destinado a abonar matrículas de estudiantes pobres de la Universidad de la Habana.

"No existe crisis en la Cartera Dactilar" Rodríguez Pintado

El único problema difícil es el de la remoción hecha en el personal de dicho Dpto.

El Sub-secretario de Gobernación doctor Juan Rodríguez Pintado hizo a la Prensa ayer las siguientes manifestaciones con motivo de lo que publicara un colega:

«No hay tal crisis en la Cartera Dactilar. Ese Departamento funciona normalmente y las tramitaciones encomendadas a su cargo se llevan a cabo con toda regularidad y eficiencia.

«Desde luego que hasta estos momentos aún no han sido desarrallados todos los planes que se concibieron cuando fué creada la referida Cartera y el Departamento por tanto se limita a tramitar todo lo relativo al título de Conductor de Vehículos, proceso éste que se lleva a cabo como antes decimos, con toda la eficiencia necesaria.

«No es cierto tampoco que el señor Director del Gabinete Nacional de Identificación se esté eximiendo de ninguna responsabilidad puesto que no existe ningún problema, a no ser los naturalmente creados por el movimiento de personal y la cesantía de empleados competentes, los cuales son a veces, difíciles de sustituir.

«Por lo demás, todo marcha perfectamente y no existe la pretendida crisis»

MAÑANA SE OFRECERA UN ALMUERZO HOMENAJE AL REPRESENTANTE N. MORAN

Los cronistas parlamentarios y políticos de la Cámara de Representantes, ofrecerán mañana a la una de la tarde en el Hotel Royal Palm, un almuerzo-homenaje al popular congresista nacionalista habanero y miembro de la Comisión de Gobierno de ese organismo, señor Narciso Morán Benavides.

El motivo de ese homenaje radica en una demostración de afecto que los periodistas camerales se proponen ofrecer al señor Morán, como reciprocidad amistosa por las reiteradas atenciones que el mismo ha dispensado a los reporters que cubren ese sector para hacer más fácil el desempeño de sus funciones informativas.

La comisión organizadora que actúa intensamente por el mejor lucimiento del acto, ha escogido a nuestro compañero Ernesto Fernández Arrondo, para que ofrezca el homenaje a nombre de los periodistas y el propio homenajeado señor Morán, dará las gracias personalmente en breves palabras.

Ambos discursos se trasmitirán por radio debido a una gentileza de los Noticieros de la Casa Lavín que ofrecieron su planta al efecto.

De política menuda

La política en Pinar del Río

Ramón Granda, Representante a la Cámara, actual Presidente del Partido Unión Nacionalista en esta provincia, nos ha dicho:

«Hablar de la situación política actual, no es labor para salir airoso. Sin embargo, parece que el ambiente comienza a despejarse y que dentro de breves días el horizonte estará al alcance de todos, dejando entrever un futuro más halagador y risueño.

El Nacionalismo pinareño, por lo menos, está próximo a encauzar sus orientaciones hacia definitivas determinaciones. Entre los actuales partidos el PUN se mantiene en Occidente íntegramente unido, puedo afirmarlo de una manera firme y categórica después de mis continuos recorridos por todos nuestros términos municipales. Los verdaderos jefes nacionalistas siguen unidos y en espera de concurrir a las urnas para dar un rotundo mentís a cuantos propalan con mala intención la disolución de tan pujante agrupación política, nacida al calor de los ideales reivindicadores del pueblo cubano, teniendo como bandera de triunfo la figura excelsa del inmaculado patriota Coronel Carlos Mendieta.»

Interrogado sobre otros problemas, nada quiso decir el incansable jefe nacionalista pinareño, quien durante su estancia en esta ciudad fué constantemente saludado por sus muchos correligionarios de este Término. Pero antes de terminar, Granda anunció una concentración de las fuerzas de su partido para el entrante mes.

Guillermo Rodríguez,
Corresponsal.

Partido Revolucionario Cubano, Comité del Barrio de Santo Cristo

Citamos a todas las damas auténticas de este barrio para la reunión que se celebrará el miércoles 21 a las 8 y media de la noche en las oficinas provisionales: Bernaza 32, bajos, con motivo de ampliar el comité con seis damas y de éstas elegir una para la Asamblea Municipal de la Habana como delegada.

Santiago García,
Secretario de Actas

UNA CARRETERA IMPORTANTE

El Presidente recibió la visita de los señores Raúl Fernández Mederos, Sabino Crespo y Rafael Palacios, quienes gestionaron la construcción de una carretera que partiendo de San Antonio de los Baños, pase por San Pedro y empate con la vía de Ariguanabo.

A esta conferencia concurrió el Secretario de Obras Públicas.

Dicha carretera se considera muy importante a los efectos de la atracción del turismo.

ESTA NOCHE SE CELEBRARA LA SESION SOLEMNE EN MEMORIA DE DOLZ

A las nueve de la noche se celebrará hoy, en el Senado la sesión solemne que se ha convocado para honrar la memoria del senador Ricardo Dolz, recientemente fallecido.

El senador Ramón Zaydín tendrá a su cargo el panegírico del doctor Dolz.

También harán uso de la palabra en dicha reunión los líderes de los comités parlamentarios de los distintos partido políticos.

Será un acto digno de la ilustre figura desaparecida, que estuvo ligada a todo el ciclo de nuestra vida republicana, ostentando siempre un escaño en nuestra Alta Cámara y una cátedra en nuestro máximo centro de cultura.

Muy concurrido se ha de ver hoy el Senado.

PALACIO

No hay Audiencias

Para el día de hoy no han sido señaladas audiencias con el Presidente de la República.

La carretera de Jaronú

Gestionando la restitución del crédito de $12.393.44 para la construcción de un tramo de carretera de cuatro kilómetros que una al pueblo de Esmeralda con Jaronú, visitaron ayer al Presidente de la República, el alcalde de la Esmeralda, señor Escolático Fernández, el Presidente de la Cámara de Comercio, Servando Fernández y Julio Sánchez, concejal del Ayuntamiento.

El Director de la Renta

Con el Presidente de la República, se entrevistó el Director de la Renta de Lotería.

Dijo a los repórters, que se encuentra muy satisfecho de las constantes felicitaciones de que le han hecho objeto altas personalidades de la Administración por su actuación al frente del Departamento.

Se informó que el señor Rodríguez Gómez, había interesado del Presidente un sorteo extraordinario para las colonias infantiles.

El Director de la Renta, saldrá para la ciudad de Camagüey el sábado con objeto de asistir al banquete que se le ofrecerá en dicha ciudad por los adquirentes de billetes.

El Colegio de Corredores de La Habana

Una comisión del Colegio de Corredores de Aduana de la Habana, se entrevistó con el Presidente.

Eran sus integrantes los señores Leopoldo González Cué, y Valentín Mejías.

Les acompañaba el Administrador de la Aduana habanera, doctor Alfredo Botet.

Los comisionados se interesaron en favor de la inmediata reglamentación del decreto 752, que creó el Colegio de Corredores.

El señor Botet manifestó a los repórters que la Aduana de esta capital había registrado un superávit de $173.000 en comparación del 19 de julio del año anterior.

Invitado el Presidente

El Jefe del Estado fué invitado ayer a concurrir a las regatas nacionales de Varadero, anunciadas para el domingo, próximo y a las del quince de agosto en la playa de Marianao.

Para hacer dicha invitación se entrevistaron con el Primer Magistrado de la Nación, los señores José Fermín Iturrioz, Presidente del Club Naútico de Varadero, José M. Cadenas, Presidente del «Havana Yatch Club», Rafael Posso, Presidente de la Federación Naútica Amateurs y Luis del Valle.

El coronel Laredo Bru, prometió asistir a dichos eventos.

El Bosque de La Habana

Con el Jefe del Estado, se entrevistaron ayer, a propósito de la ejecución del Bosque de la Habana, los señores Luis Machado, Presidente de la Asociación de Amigos de la Ciudad, Max Borges, Secretario de Obras Públicas y M. Giménez Lanier, Secretario de Hacienda.

El Primer Magistrado de la Nación —manifestó el señor Luis Machado— ha otorgado una donación de diez mil pesos de sus gastos secretos, para nutrir el fondo que se destina a solventar los gastos que origine la construcción del Bosque de la Habana, ya comenzada.

Los Tisiólogos Norteamericanos

El Jefe del Estado recibió ayer, muy temprano, la visita de los ilustres tisiólogos norteamericanos que desde hace días se encuentran en la Habana, doctores Kalm y Meyer.

Les acompañó el doctor Maximiliano Smith, Presidente del Instituto Anti-tuberculoso.

La industria de la Seda

Visitó al Presidente el hacendado villareño Pedro Monasterio a quien, se dijo, acompañaban dos caballeros norteamericanos interesados en la industria de la seda.

Asegúrase que estos expusieron al Jefe del Estado, la conveniencia de estimular en Cuba, la siembra de la morera como medio de incrementar la sericultura en forma extraordinaria, para beneficio de Cuba.

Hay la impresión de que dichos industriales estudian la instalación de una gran fábrica de seda en Cienfuegos.

La industria del henequén

El representante Héctor Pagés, se entrevistó con el Presidente.

Se informó que el aludido congresista se viene interesando por el fomento de la industria del henequén, en gran escala, en la Provincia de Matanzas.

El Subsecretario de Hacienda

Con el Presidente despachó ayer asuntos del Departamento de Hacienda el Subsecretario de dicho ramo doctor Ruiz Montaño.

El aludido funcionario manifestó a los repoórters que la comisión que estudia la reorganización de las Zonas Fiscales continuaba celebrando cambios de impresiones con él.

Integran esta comisión los Jefes de Contabilidad, Rentas e Impuestos, Inspección General de Aduanas, etc., etc.

La comisión tiene en estudio la simplificación de las labores de las zonas fiscales.

Para proteger las llamadas cartas de pago se va a adoptar el sistema de máquinas.

Serán suspendidos diversos acuerdos sobre presupuestos

Amiel dice que sacrificó sus afectos al hacer la reorganización en su Dpto.

El coronel Emiliano Amiel, Secretario de Gobernación, puso ayer a la firma del Presidente siete decretos suspendiendo acuerdos relativos a presupuestos municipales de distintos ayuntamientos.

El Secretario dijo que, con objeto de causar el menor daño posible a los ayuntamientos con resoluciones de su Departamento sobre presupuestos, viene dedicando horas extraordinarias de la noche al estudio de esos asuntos con la aplicación y exactitud del militar que hay en él, a cuya clase perteneció muchos años.

«Tengo la satisfacción—dijo—de no haberme apartado una pulgada de mi camino como administrador fiel y honrado de los intereses públicos a mí encomendados. Con diafanidad se han subastado las refacciones de las cárceles por lo cual los alcaides saben con qué contar para la manutención y asistencia de los presos».

«El Registro del Carnet de Extranjeros, sin embargo de su momentánea paralización por carecer de empelados, ha rendido los beneficios económicos que de él se esperaban».

«El movimiento burocrático de mi Departamento ha concluído ya. Usando un término campesino diré que allí no queda una estaca para amarrar un caballo. Esto significa que en lo adelante, para hacer un nombramiento hay que producir una cesantía.

«En la reorganización comencé por sacrificar mis afectos, dando con ello el ejemplo».

35,000 pesos para hacer mejoras en la cárcel habanera

Se ha pedido otro crédito de $20,000 para obras en la Cárcel Nac. de Mujeres

Suscrita por los señores Antonio Martínez Fraga, Germán López, Marino López Blanco, Joaquín Pedraza y otros se ha presentado a la Cámara una proposición de ley por la que se concede un crédito de treinta y cinco mil pesos, que se destinarán a la Cárcel de la Habana, para la reconstrucción, modificación y ampliación de los distintos departamentos que forman la enfermería y el hospital, incluyendo nuevos servicios sanitarios, sala de operaciones, laboratorios, sala de curaciones, adquisición de aparatos y equipos modernos para distintas salas especiales y construcción de comedor con capacidad para 800 penados.

Tales son los justificaciones de la ley presentada por los mencionados congresistas, que seguramente será tratada de modo preferente por la Cámara.

Veinte mil pesos para la de Guanabacoa

El propio grupo de congresistas que firma la anterior proposición relacionada con el mejoramiento de la Cárcel de la Habana, ha presentado una igualmente justificada y de un carácter apremiante, por la que se conceden veinte mil pesos con destino a la Prisión Nacional de Mujeres de Guanabacoa, a fin de dotarla de enfermería, con sus anexos, botiquín, sala de operaciones, rayos X, auto-clave, anestesia y servicios especiales, galeras de operados, aulas, un salón para talleres, y equipos necesarios.

Concede el Gobierno una prórroga de seis meses a una compañía nacional para que pueda importar maquinarias

Dado ayer en Hacienda un pequeño movimiento de personal.

El día 31 del actual vence el plazo para pagar el impuesto por transporte terrestre. Después se abonará con recargo

Por Decreto Presidencial, a propuesta del Secretario de Hacienda, se ha resuelto prorrogar por seis meses más la franquicia arancelaria concedida a la Compañía Nacional de Cruceros Metálicos, a fin de que pueda importar el resto de la maquinaria que hasta el presente no ha podido recibir y que aparece relacionada en el Decreto número [illegible].

Movimiento de personal

Por Decretos Presidenciales, a propuesta del Secretario de Hacienda, se ha dado cuenta con el siguiente movimiento de personal:

Se asciende al señor José Olivera al cargo de Jefe de 4ta. clase.

Se traslada al señor Ricardo Collazo, Jefe de 5ta. clase del Negociado de Pagaduría.

Se asciende al señor César Anaya Pagador de la Secretaría de Justicia.

Se asciende, en categoría administrativa, al Pagador de la Secretaría de Comunicaciones, señor Carlos Jiménez Rojo.

Se acepta la renuncia presentada por el señor René Jorganes Mora, del Negociado de Personal de la Dirección General del Servicio Central de la Secretaría de Hacienda y se nombra en su lugar al señor Wilfredo Alvarez Castellón.

Se acepta la renuncia presentada por el señor José R. Bautista y Valdés, al cargo de Jefe de Negociado del Material, de la Dirección General del Servicio Central, y se nombra en su lugar al señor Arístides Armada.

Se acepta la renuncia presentada por el señor Diego López Fundora, del cargo de Jefe de la Sección de Pensiones y Jubilaciones de la Dirección General del Servicio Central y se asciende en lugar al doctor Edelmiro Pérez Minsal.

Se nombra al señor doctor Ismael Soto Barroso, Jefe del Negociado de Asuntos Generales e Inmigración, de la Dirección General del Servicio Central.

Se asciende al señor Juan Díaz Cruz al cargo de Jefe del Negociado de Investigaciones de la Dirección General del Servicio Central.

Se asciende al señor Luis Vera, a Jefe del Negociado de Material, de la Dirección General de Contabilidad.

Se acepta la renuncia presentada por el señor Carlos A. Cadaval, como Jefe del Negociado de Créditos y Pagos, y se nombra en su lugar al señor Miguel A. Hernández.

Se nombra al señor Moisés Miró, al cargo de Pagador Central del Retiro Civil.

Se asciende al señor José Manuel González y Corrales, al cargo de Encargado de Rendición de Cuentas de la Dirección General de Contabilidad.

Máquinas automáticas contadoras

Ayer se llevó a cabo una demostración práctica de la eficiencia de las nuevas máquinas adquiridas por la Dirección General de Contabilidad, y que serán implantadas en todas las oficinas fiscales de la República.

Las nuevas máquinas automáticas, vienen a llenar su cometido de evitar el fraude que hasta ahora se ha venido realizando con cierta impunidad en algunas de esas oficinas recaudadoras, escamoteando al Estado los ingresos al falsear las cartas de pago que eran expedidas.

Los pagos a jubilados

El Secretario de Hacienda ha firmado una resolución autorizando a los Pagadores de Zonas y Distritos Fiscales para que continúen verificando el pago de las pensiones a los jubilados y pensionados, Veteranos de la guerra de Independencia y pensiones oficiales. Obedece esa medida hasta tanto funcione regularmente la Pagaduría Central que se viene instalando y montando con todos los adelantos modernos en la Dirección General del Servicio Central, Pensiones y Jubilaciones.

Deficiente la inscripción de vehículos

En la Dirección General del Fondo Especial de Obras Públicas, hasta el día de ayer, solamente se habían inscripto en el primer semestre de este año fiscal 11,555 vehículos y en igual período de tiempo del ejercicio anterior 12.239, existiendo por lo tanto, una merma de 648 inscripciones.

Por la Dirección del Fondo Especial se calcula que la inscripción total ascenderá a unos 30,000 vehículos de toda clase, por lo que resulta que están sin hacerlo unos 18.500.

El doctor Gerardo Barreras, Director del Fondo Especial de Obras Públicas, tiene especial interés en advertir por medio de la prensa, a los contribuyentes, que el plazo voluntario vence el día 31 de julio a las 5 p. m. y que no habrá prórroga por motivo alguno, recordando al propio tiempo, que los contribuyentes no deben esperar al último momento para verificar su inscripción, pues entonces tendrán que sufrir las molestias consiguientes por la aglomeración del público en las oficinas del Fondo Especial, en los días finales del plazo señalado.

Quedan todavía, pues, diez días hábiles para el pago del impuesto de transporte terrestre.

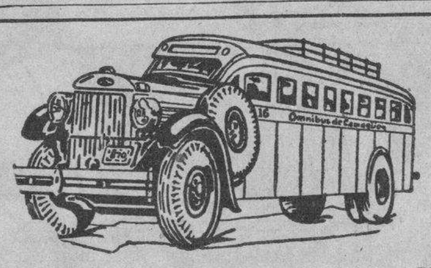

OMNIBUS DE CAMAGÜEY

(LOS MEJORES DE CUBA)

INAUGURACION, EL DIA 3 DE JULIO, DEL NUEVO TURNO, QUE SALDRA DE LA HABANA Y CAMAGUEY A LAS 9.30 P. M.

Además de las 10 salidas para Camagüey y Santiago de Cuba.

NO OLVIDE QUE LOS O

CRUCIGRAMAS

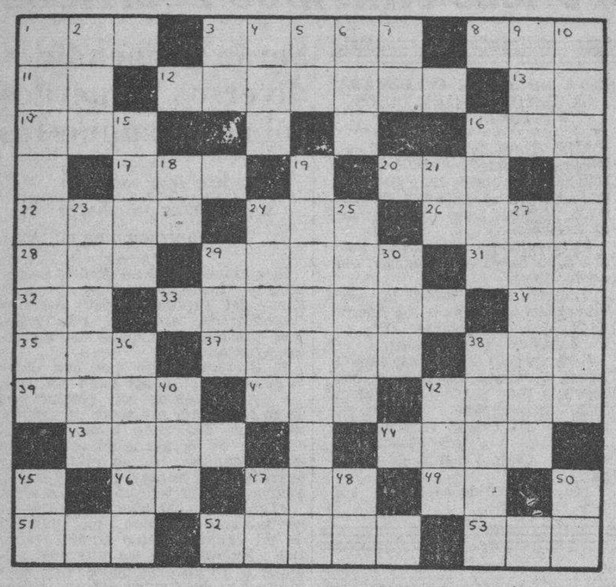

HORIZONTALES

1—Altar
3—Bogar
8—Desembocadura de un río en el mar
11—Artículo
12—Crustáceo comestible
13—Noventa y nueve
14—Fluido aeriforme
16—Parte del cuerpo humano
17—Hembra del oso
20—Presidente de la República de Cuba
22—Pintor español contemporáneo
24—Nombre femenino
26—Obispo de Palmira y confesor de Carlos IV
28—Reza
29—Habilidades
31—Interjección usada en Chile
32—Símbolo del Sodio
33—Sanarás
34—Afirmación Nacional
35—Nombre femenino
37—Dios marino
38—Amarra
39—Papagayo
41—Terminación de aumentativo
42—Monte y promontorio de Grecia
43—Señores
44—Valle español de los Pirineos centrales
46—Naipe
47—Hacia aquí
49—Preposición inseparable
51—Valle español de los Pirineos centrales
46—Naipe
47—Hacia aquí
49—Preposición inseparabl
51—Vallle en las montañas de Santander
52—Ciudad Bélgica
53—Baile

VERTICALES

1—Laguna en la provincia de Pinar del Río
2—Villa en la provincia de Bugos
3—Dios de Sol
4—Consonante
5—Sílaba que repetida resulta un apodo familiar
6—Juguete
7—Voz que se usa repetida para arrullar a los niños
9—Número romano
10—Laguna en la provincia de Oriente
15—Sin nadie
16—Mamífero de América parecido al tigre
18—Afirmación
19—Polo opuesto al Artico
21—Dios del Sol
23—Instrumento de agricultura (pl)
24—Atavío, adorno
25—Relativo al aire
27—Papa de 678 a 682
29—Todavía
30—Labiérnago
36—Ciudad de Francia
38—Amarrado
40—Vocal (pl)
42—Igual al 1 horizontal
45—Obras Públicas
47—Contracción
48—Naipe
50—Isla de la costa occidental de Francia

A. L. G.

Solución al Crucigrama anterior

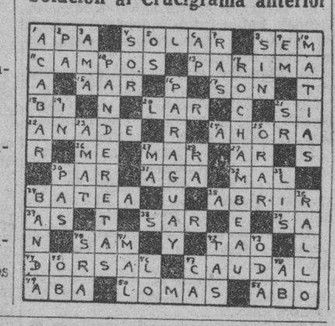

LUCES DE LA HISTORIA

BLANCOS CONTRA PIELES ROJAS —Señas alarmantes—

Por J. Carroll Mansfield

SU DESTINO hoy

Por MARY BLAKE

«CANCER»

Julio 21.

El niño nacido el 21 de julio hará probablemente, al llegar a la mayor edad, alguna cosa que valga la pena y que le conduzca derecho al éxito y a la mayor felicidad posible.

Si es usted mujer y hoy celebra su cumpleaños, lo más probable es que tenga fuerza de carácter y un claro discernimiento. Tal vez se interesa demasiado por los demás, sufre con ellos y se mortifica y hasta descuida sus propios asuntos. Es muy probable que por su propia visión e inteligencia llegue a adquirir una fortuna respetable. Tenga cuidado de que sus actividades sociales no la distraigan demasiado de las cosas más serias y fundamentales de la vida, tanto en las atenciones del hogar como en los negocios que pueda emprender. Por medio del matrimonio alcanzará una gran tranquilidad, y probablemente verá realizados todos sus anhelos.

Si es usted hombre y celebra hoy su cumpleaños, es probablemente por instinto muy sereno y buen amigo. Acepta las pérdidas con ecuanimidad, lo mismo que las ganancias, sin desesperarse ni enloquecerse. De una manera más o menos accidental encontrará el camino hacia el bienestar.

ESTADO DEL TIEMPO

Nota del mediodía del martes: Hay débiles altas presiones en el Golfo de México y están moderadamente altas desde las Bahamas hacia el Este y nordeste. En el Mar Caribe hay presiones casi normales con buen tiempo.

Pronóstico para hoy miércoles: buen tiempo. Calmas y vientos flojos a frescos principalmente del nordeste al sudeste. Algunas turbonadas. al sudeste. Algunas turbonadas después del mediodía.

Observatorio Nacional.

TERRY y los piratas — HACIA SITIO SEGURO — por Milton Caniff

LAS AVENTURAS DE TOMAS GAVILAN Y EL INTREPIDO AQUILES

TITO AUDAZ Y SU ODISEA MARINA

Economía política en los E. Unidos

POR DIANA WILCOX PUTMAN

La mujer económica sale de compras apenas recuerda una venta de ocasión . . .

LAS naciones y hogares del mundo están, hoy en día, gravemente preocupada con los misterios, enredos y sobresaltos que producen la economía política, la economía casera y la economía de la economía...

Las naciones guiadas por políticos expertos, tratan de aprender de éstos el manejo de dineros en forma económica para los gobernantes pero no para los gobernados. El politiquero sabe que el principio de la Economía Política está basado en hacerse elegir sin gastar dinero en la elección. Los gobiernos formados por politiqueros están convencidos de que el principio de la Economía Política consiste en derrochar económicamente el dinero del contribuyente te actual y ahorrar el del que no ha nacido aún. En estas dos verdades inexorables descansa la economía mundial.

La estructura de este mecanismo gubernamental es muy sencilla. Lo primero que se necesita es un señor con reloj con cadena de oro, que fume cigarros y tenga buen gusto para arreglar una oficina que impresione al incauto. Una vez instalado, sus cómplices, es decir, el gobierno le concede el título de Banco de Ahorro. Todo Banco de ahorro moderno tiene sus fondos garantizados por el gobierno, y con esta garantía toda la gente con inclinaciones de coleccionista se dedica a juntar billetes. El Banco les paga interés de 3 por ciento, pero si necesitan dinero se los presta al 6 por ciento. Es decir usted deposita y recibe tres por ciento, pero si necesita su propio dinero tiene que pagar el seis por ciento. Este es el primer misterio de la economía.

El segundo es peor. Los fondos que tiene el Gobierno para garantizar los idem del Banco son provistos por los mismos coleccionistas, pero en este caso se llaman contribuyentes. Si el gobierno se ha gastado todo el dinero en armamentos para matar otros contribuyentes de otras naciones, pide dinero al Banco. El Banco le presta el dinero del Depositante, garantizado por el no existente dinero del contribuyente. El gobierno para salir del enredo emite Bonos y le dice al contribuyente por intermedio del Banco, que el dinero será invertido en mejoras para el depositante. A éste el Banco le dice que su dinero será invertido en Bonos del Gobierno formado por los contribuyentes. Ahora si es el Banco el que quiebra, el proceso se invierte. El Banco asegurado por el gobierno devuelve el dinero de los depositarios con el dinero de los contribuyentes. Y así hasta la consumación de los siglos o hasta que exista el último contribuyente y el último depositante. Después de estos dos problemas puede preguntarse: ¿quién economiza? ¿Puede usted nombrar tres políticos que sean depositantes y contribuyentes al mismo tiempo? Si puede, deja la categoría de economista con honores y pasa a la de estadista.

En el hogar el círculo vicioso es menos complicado. Si hay dinero para economizar, la mujer se encarga de invertirlo económicamente en compras, que según ella son de ocasión y por lo tanto económicas. Por ejemplo: sobran diez pesos, la mujer económica recuerda que ayer vió medias a 97 centavos el par, las mismas que el año pasado estaban a 98. Sale, compra diez pares y vuelve feliz a su casa porque ha ahorrado 10 centavos... con los treinta centavos restantes de los diez pesos, compra un par de calcetines al marido y piensa que el año anterior no podría haber hecho esta economía. Ahora si no hay dinero para economizar, es el marido el que ahorra... por lo menos molestias.

SU NIÑO

Por Angelo PATRI

EL DEBER DE LA ESCUELA

El público paga por sostener las escuelas. Cuando son públicas, por medio de las contribuciones que impone el gobierno; cuando son particulares, mediante los derechos de matrícula, etc. El público en todo caso gasta sumas grandes de dinero para construir las escuelas, para dotarlas bien, para pagar a los maestros, en la esperanza de que tales instituciones han de servir a los niños, a todos los niños. Cuando pienso en los sacrificios que continuamente están haciendo los padres de familia y en las esperanzas que tienen para sus hijos, quisiera hacer todo lo que esté en mis manos para ayudarles a realizar su ideal. Me preocupo muchísimo cuando veo que algún niño atrasado ha sido despedido de una escuela y lanzado al mundo mal preparado, mal desarrollado. Me parece que las escuelas tienen que responder también por el niño atrasado.

Los niños en la adolescencia presentan a veces graves problemas para la escuela. No hay dos que se desarrollen de igual manera ni en el mismo grado, pero más o menos hacemos que la mayoría salga de la escuela habiendo terminado los estudios. Sin embargo hay otros que salen antes de terminar y afrontar las dificultades de la vida sin preparación. Por estos es por los que tiene que velar la escuela.

Hay algunos niños que tienen éxito en la escuela hasta cierto punto, y allí paran. Puede ser que han llegado al límite de sus capacidades con relación a los métodos escolares. Pero en todo caso es seguro que no han llegado al máximun de su desarrollo mental y físico. En la mayoría de las escuelas, nada se hace por esta clase de niños. Todos parecen pensar que cuando un niño no da buenos resultados en la escuela, se le debe de retirar. ¿Pero a dónde va entonces?

Estos niños y niñas no pueden conseguir trabajo porque no hay trabajo para ellos. Entonces empiezan a voltear calles o a molestar a todo el mundo. Se convierten en un problema. Si sabemos que estos niños no pueden valerse por sí mismos, ¿por qué no tratar de encontrar un lugar donde pueden continuar su desarrollo completo y encontrar mejor disciplina?

Muchos adolescentes de ambos sexos están demasiado enfermos para hacer bien su trabajo escolar. Uno no puede levantarse a tiempo por las mañanas, y falta a la primera clase. Esa significa ya una mala calificación y el maestro exige una excusa firmada por los padres. A medida que va pasando el día, el niño se siente más y más cansado. Su mente fatigada no puede prestar atención a las lecciones. Probablemente falta a la última clase y lo encuentra escondido fumando un cigarrillo. ¿Qué hacer con él? ¿Expulsarlo de la escuela. ¿Pero que se gana con esto? ¿Puede quedar la escuela satisfecha lavándose las manos en esta forma?

De ninguna manera . Las escuelas tienen el deber en todo el mundo de cuidar de los niños atrasados. Debemos estar al corriente de lo que le esté sucediendo a todo niño que ha entrado a la escuela. No es suficiente que sean aprobados en las clases los que pueden pasar fácilmente. Es necesario también que nos preocupemos por los que necesitan cuidados especiales.

Hay que hacer para ellos un programa de estudios más flexible, de manera que no se fatiguen más de lo que su constitución resiste. Hay que hacer cursos de estudio de acuerdo con sus necesidades, y conectar las escuelas con la industria, de manera que los negocios, las artes y oficios y las profesiones estén en colaboración para hacer triunfar las ideas y los ideales del público que sostiene las escuelas. No estamos cumpliendo con nuestro deber mientras haya niños que tengan que ni beneficio.

CRONICA SOCIAL

Homenaje de Regla

De la Sociedad Progresista Juan Gualberto Gómez.

Esta prestigiosa institución, fundada el año 1899 y que ostenta el nombre del patricio cubano, conmemoró el 84 aniversario de su nacimiento en el ingenio «Vellocino» término municipal de Santa Cruz del Encomendador, provincia de Matanzas, con un acto digno del prócer meritísimo.

Inauguró una biblioteca y fundó una escuela, además de la velada que ofreció en sus sencillos pero consagrados salones de cultura y esparcimiento.

La presidió el señor Aguedo Flores que es jefe de esa Directiva animosa y trabajadora.

Tenía a su izquierda al señor José Gómez Valdés, secretario del Ayuntamiento, que representaba al señor alcalde municipal de Regla, el abogado doctor Pedro González Veranes, que hizo el resumen del homenaje; el profesor normalista señor Ismael Cabrera Rico, el presidente del Club Chacón, señor Candelario García; el presidente de «El Progreso», señor Nicolás de I. Machado; de «Marianao Social», los de la Habana y de Guanabacoa y «Marianao Social», que le daban alientos para proseguir en el desarrollo de su vasto programa de cultura y sociabilidad.

En la sala y en los salones muchas señoras y crecido número de señoritas y representaciones sociales.

A la izquierda la señorita Edelia Machado, presidenta del Comité de Damas; el presidente de la Sección de Cultura, señor Alfredo Calvo y García; el director de la Biblioteca, señor Juan Nodarse Amador; Emilio Portier, Eustaquio Rodríguez, Julio Sáncsez, Catalino Acosta, Luis Laguardia.

El Comité de Damas en pleno: la vicepresidenta señorita Victoria Cuéllar; Secretaria Eladia Torres, vice Julia Suárez, directora Barbarita de la Luz, vice Catalina Acosta, contadora Panchita Quintero, vice Claudina Vera, tesorera Juanita Palma y vice Caridad Cataneo.

Y las vocales señoritas Ofelia Pérez, Caridad Valdés, Amparito Gómez, Manuela Cataneo, Engracia Regil, María I. Valdés Luisa Laguardia, Pastora Miranda, Caridad Ploro, Eloisa Rivero y Barbarita Peñalver.

Todas elegantes y bellas reglanas.

Magdalena Ruiz, Dolores Núñez Menéndez, Manuelita Machado y su hermana Dulce, tan bien estimadas y respetadas; Juanita Gómez, Virginia Cuevas, Alicia Fernández, Edelmira García Luisa Aldama, Juana Valero, Ofelia Pérez, María Justa Valdés, Caridad Piedre, Bernarda Reyes, Susana Cantero Fernández, Mulce María y Manuela Machado, Luciana Gómez, Benita Cabrera, Magdalena Ruiz, Virginia Suevas, Alicia Fernández, Elvira Echevarría, Carmen Frovit, Concha Consuegra, Amparito Olivera, Barbarita Herrera de Pérez, Estela de la Luz Mercedes de Silva, Mercedes López.

Señores Aracelio Vilate, Baldomero Herrera y Roberto Herrera, Emilio del Río, el señor Alejandro Pérez, miembro distinguido de la sociedad, y el señor Santa María y el ex-presidente de la sociedad señor Claudio Cuesta; Félix Moreno, director; Rufino Torres, Antonio Ruibal Rodríguez, Jaime Carreras, José Aguirre, Lino Ruibal, José Izquierdo Gómez, Napoleón Rodríguez, José A. Valdés, Francisco Brito Rodríguez, Juan Castaño, uno de los pocos de los que fundaron la sociedad «Juan Gualberto Gómez» en abril 22 de 1899; Joaquín Trujillo, Lorenzo Pérez, y entre otras muchísimas que llenaban los salones, la señora Sabina Herrera viuda de Consdegra con la que departí breves momentos y con alta comprensión sobre los asuntos nacionales y patrióticos.

A las nueve comenzó la velada.

El Himno Nacional, tocado al piano por la señorita NoNrma Gonzáles.

La apertura la hizo el presidente señor Aguedo Flores, explicando la significación del homenaje al fundarse una biblioteca y una escuela de la Sociedad Progresista Juan Gualberto Gómez, que son de suma trascendencia en la población de Regla.

Se congratuló de la representación del señor Alcalde municipal, como la más alta autoridad municipal, delegada en el caballeroso señor José Gómez Valdés, secretario del Ayuntamiento y también de distinguidas colectividades.

El presidente de la Sección de Cultdra, señor Alfredo Calvo y García, con palabras estimulantes y elogios bien justificados, hizo entrega de la Academia al director, señor Juan Nodarse Amador, director también de la revista «Renacimiento» y uno de los miembros más destacados de la Escuela Superior de Artes y Oficios.

Uno y otro caballero se mostraron generosos y elocuentes.

Solo de piano por la niña María Elena González.

«La Novia de Vinicio», poesía, por Georgina Rodríguez.

El señor Nodarse presentó el museo que tiene organizado y la biblioteca que ya posee la sociedad.

La presidenta señorita Edelia Machado recitó «Sabás», de Nicolás Guillén.

Las niñas Hilda y Olga López dijeron el diálogo «La revoltosa y la aplicada».

El señor Alberto Coffigny y Ortiz, cronista social del DIARIO DE LA MARINA, consumió un turno, reviviendo el paso de Juan Gualberto Gómez por el mundo en todo su recorrido luminoso y ejemplar.

Lorenzo Pérez Fundora tocó en su violín «Meditación».

La señorita Ofelia Pérez recitó «Canto de un poeta».

El «Romance de la niña negra» fué cantado por la señorita Georgina Rodríguez.

«Los zapaticos de rosa», de José Martí, por la niña América Valladares.

«Los caballos de los conquistadores», de José Santos Chocano, fué recitada por la señorita Juana Valdés.

El resumen lo hizo magistralmente el doctor Pedro González Veranes.

Fué un canto a la vida entonado en loa del insigne Juan Gualberto Gómez, el delegado del Apóstol de nuestras libertades y hombre modelo en carácter, actividades y reputación, que enorgullece a la República que llora su irreparable pérdida con tristeza grande.

La velada, con la inauguración de la escuela y la biblioteca, que con tantos textos se abre bajo la pericia del señor Nodarse de Armas, constituye un timbre de honor en los anales de la Sociedad Progresista Juan Gualberto Gómez.

Mi felicitación calurosa y expresiva para el señor Aguedo Flores y los asociados todos que le secundan.

La Unión Fraternal y Juan Gualberto

Honró la sociedad Unión Fraternal al excelso Juan Gualberto Gómez con un acto brillantísimo.

Debí publicarlo en seguida, pero quedó para hoy debido al copioso trabajo que tengo.

Se conmemoraba el 84 aniversario del nacimiento del hombre cumbre por su patriotismo y principios ciudadanos.

La poderosa y cincuentenaria institución abrió su palacio para loar a su Presidente de Honor, al compañero de José Martí, en Maestro caído en Dos Ríos.

En el escenario, un gran retrato, orlado con la bandera cubana, y un lindo ramo de preciosas flores.

Frente a él los asientos donde se acomodaban las hijas del ilustre hombre, señoras Michele Gómez y Beñítez y su esposo el señor Rafael Cepeda, Alejandrina Gómez y su esposo el señor Plácido González y Juanita Gómez y su esposo el señor Leonardo Ibáñez, Herminia Gómez y su esposo Heriberto Oliva, las nietas Agustina y Olga y los nietos.

Vicente Gómez y Violeta Olesa.

En la presidencia el señor Rogelio Piedrahita, que tenía a su lado al capitán Alvaro Moreno, en representación del alcalde municipal doctor Antonio Beruff Mendieta, el doctor Miguel Angel Céspedes, subsecretario de Justicia y presidente del Club Atenas, el señor Frank Figueroa, nieto del abolicionista de su nombre; el doctor Antonio Caballero, juez de Bauta; doctor Rafael Mora Adelit, jefe de la Secretaría de Educación; el señor Enrique Wanton, el señor Eugenio Torrés, Diego Arrongo, el coronel Ambrosio Díaz y el padre de la señorita Rovira.

Al otro lado el capitán Juan Durragozi, en representación del coronel Pedraza, jefe de la Policía Nacional; el doctor Rodolfo Méndez Peñate, catedrático de la Universidad; el doctor Oscar G. Edreira, el teniente Cristóbal Borrás, en representación del coronel González, jefe de la Marina Constitucional; el doctor Guan Gualberto Borrero Pérez, Alberto Sánchez Montoro; los secretarios de la Directiva señores Ramón de I. O- Reilly y Carlos Almeida, Martín Morúa Delgado, presidente de la sociedad Club Artístico Cultural; del Club Olimpia, el señor Tomás Maceo Sterling, el tesorero; Luis de I. Martínez y Angel Suárez Rocabruna, de la Asociación Deportiva Rmateur de Cuba; las señorita Luz Rovira, señorita María Díaz, señoras Gisela Céspedes de Mora Adelit y Felicia Crespo de Cárdenas.

Y por los inmensos salones una multitud enorme.

La orquesta de Cámara dirigida por el señor Pedro García Arango tocó el Himno Nacional.

El señor Pidrahita Lage, con breves palabras, aludió al acto que solemnemente se verificaba.

La música volvió a sonar con «Tendré Amour».

La maestra señora Felicia Crespo de Cárdenas recitó «Velázquez», de Emilio Bobadilla, salmo lírico de Guillén.

«Saut a Pesth», marcha húngara en concierto de H. Kowaleski, por el profesor Rafael Sedrezo.

«Refeille tois, por la orquesta.

Discurso por el orador doctor Juan Gualberto Borrero, que llegó expresamente de Sancti Spíritus.

Su palabra fué una vibrante exaltación de elogios a la grandeza del extraordinario mentor desaparecido, del adalid rememorado y del titán de las rebeldías que fulguraba por sus cualidades sobresalientes.

Los que lo oyeron no cesan de alabarlo.

La orquesta ejecutó «Chan Bredequés».

Luz María Rovira, la cardenense admirable, deslumbró con sus recitaciones rimadas de cantos guajiros.

Abigail Torres, en solo de violín, acompañado de Pedro García Arango al piano, tocó «Oriental».

Margot Díaz, la soprano ligera con una voz de música y una extensión de arrullos, cantó selecciones de óperas, acompañada al piano por el señor Rafael Sedrezo y el genial flautista Juan Roberto Ondina.

Y el señor Rodolfo Méndez Peñate, catedrático de la Escuela de Derecho de la Universidad Nacional, cerró el acto con un resumen colosal.

Fué emotivo, impresionante y consiguió ser muy aplaudido.

Entre la concurrencia las señoras Dulce María Ruiz de Ondina, señora Reyes, del compañero Eudaldo Gutiérrez Paula, Rosa Ededi Quintana, Silvia Pérez de Legegis, Mercedes Torresde Monteagudo.

Las señoritas Esther Martínez, señorita Landaluce, María I. Rubio, Zoraida y Noemí Franco, Estela y Natividad Ruiz, Angelina Pérez y Virginia de Puebla, María Milagros cautivadora y agraciada Milagros Monteagudo, Delfina Antilla, Emelina Bravo, la magnífica recitadora y maestra normalista.

Gregorio Casalls, ex-presidente de la «Unión»; José Rodríguez, Aguedo, Bruno Recio, compañero que fué en el DIARIO DE L AMARINA; el procurador Gabriel Palacios, el sargento mayor del Ejército Juan Villalón, Juan Antonio Vistuer, ex-concejal de la Habana; Edgenio Boudet, el ingeniero Gustavo E. Urrutia y muchos otros caballeros.

Alberto ORTIZ CTNFIGNY.

SUSCRIBASE Y ANUNCIESE EN EL «DIARIO DE LA MARINA»

M.E.C.D. 2016

EN PLENA ACTIVIDAD SE ENCUENTRAN LOS COMPRADORES DE TABACO EN LOS CENTROS PRODUCTORES

ESTAN PAGANDO A PRECIOS QUE SUPERAN A LOS DEL AÑO 1936 EN LAS ZONAS DE VEGAS FINAS

Casi toda la producción de San Luis y San Juan ha pasado a segundas manos y siguen interesados los mercaderes en las pocas vegas que quedan disponibles. Se actúa en Remedios

La Cuban Land and Leaf Tobacco inició esta semana al mercado de registrar y cargar, en los almacenes de Severiano Jorge y Compañía, doscientos seis tercios de rezago de la nueva cosecha de Partidos en los almacenes de José Tomás y Compañía.

Severiano Jorge y Compañía, no son errados los informes que dicen, sólo les quedan disponibles, sólo de trece. Y José Torano y Compañía vendieron el último de el apuntado arriba. Otras firmas también se han deshecho de todas las partidas de cabezas, capas y rezagos bajos que recibieron de las escogidas que tuvieron durante este año en distintas localidades de esta provincia.

Dado que a las que han vendido tipos secos, les quedan los finos y puros. Estos han de tener también salida para el consumo del interior de la isla, especialmente.

La realidad expuesta confirma lo que hablamos pronosticado acerca del destino que tendría la nueva cosecha de Partido. De no surgir un imprevisto desfavorable, el año era seguro: habían sido abundantes las existencias de cosechas anteriores; persistían los factores que habían determinado esa absorción hasta el punto de que hubo firmas obligada por el impulso del mercado de capas, tuvo que salir al campo y recoger los pequeños lotes que estaban disponibles en pocos días en los comienzos del presente año; la fabricación aquí y en el Norte seguía favoreciendo los precios de las firmas dedicadas a la especulación de estos tabacos, y por delante una cosecha igual en cantidad a la del año pasado, la mayoría del campo en seguida y la venta que iban recibiendo los lotes procedentes de sus escogidas iban vendiendo. Así hemos llegado a la realidad arriba apuntada. Algo parecido, o igual, está ocurriendo con el tabaco de fábrica de Vuelta Abajo. También con el tabaco para cigarrería. Una cosecha más pequeña que la anterior, ante el mercado sin existencias que merecen tomarse en consideración; la ausencia del consumo doméstico y la ascendencia, y también aumento de la producción de las fábricas del Norte, en las vitolas que llevan por rama de Cuba, tenían que determinar una acción rápida de los compradores en primeras manos a precios más altos que los pagados el año pasado.

A pesar del fracaso del factor Estado, iguales circunstancias concurrían alrededor del tabaco de Remedios. Por eso las grandes firmas suministradoras de rama a las fábricas de los Estados Unidos, desarrollaron importante acción compradora en estos momentos en la provincia de Santa Clara, pagando precios similares a los del año pasado, a pesar de que las condiciones de la cosecha no son tan favorables como en la producción del 36, en general.

Es posible que, en determinados casos, habida cuenta de la cosecha y del rendimiento que de clases da la misma, los cálculos resulten al fin del todo favorables, máxime si el costo de la escogida se logra acorde con el año. Pero sea prematuro un juicio en el respecto.

Las entradas de rama

Hubo entradas por ferrocarriles, camiones y vapores. Las vamos a relacionar a continuación. Las más son de tercios y pacas, todas de la nueva cosecha. Son las siguientes:

De Ovas, para José María Fernández, Compañía, 140.
De Cabaiguán, para Cuervo y Alvarez, en C., 310.
De Zaza del Medio, para Lobeto y Compañía, 200.
Del mismo lugar, para Rogelio Pérez y Compañía, 46.
De Arroyos de Mantua, para Cadenas, López y Compañía, 44.
De San Juan y Martínez, para estas firmas:
Arthur A. Schwarz, 448.
Cuban Land & Leaf Tobacco, 969.
Fernández y Palicio, 185.
Gener Hermanos, 40.
Duys and Company, 85.
De Guane, para Domingo Méndez e Hijos, 70.
De Ovas, para I. Kaffenburgh's 86.
De Pinar del Río, para Fernández Palicio, 64.
Del mismo Pinar, para Domingo Méndez e Hijos, 121.
De Río Feo, para Romeo y Julieta, 30.
De San Luis, para la misma firma Romeo y Julieta, 168.
De Mendoza, para Domingo Méndez e Hijos, 124.
De La Fe, para las firmas siguientes:
Cuban Land & Leaf Tobacco, 323.
Domingo Méndez e Hijos, 337.
Manuel García Pulido, 243.
Toraño y Compañía, 137.
González y Vázquez, 90.
José María Fernández, 36.
De Puerta de Golpe, para Martín Méndez e Hijos, 2.
Del mismo lugar, para Toraño y Compañía, 69.
También de Puerta de Golpe, para estas firmas de Facundo Gutiérrez, 40.

Compras en los campos

Las Villas se iniciaron las compras en matules. Antes se habían actuado, en forma de tanteo irregular, algunos compradores. Pero la acción de ahora es más fuerte y, por tanto, importante, que antes decimos. Se están pagando precios que oscilan entre trece y diecisiete pesos quintal, por las vegas que prometen mayor rendimiento de clases limpias. En Manicaragua, Fomento, Báez, Las Lomas, Cabaiguán, Guayos, Zaza del Medio y otros grandes centros productores, los mercaderes han comprado y siguen comprando. Aún no tenemos noticia de que hayan empezado a cargar los matules. Tampoco hemos recibido una relación completa de las vegas comprometidas.

En Vuelta Abajo y Semivuelta han seguido los mercaderes comprando en matules y en escogida. Hemos dado noticia de la acción desarrollada por la Cuban Land, Romeo y Julieta, Fernández y Palicio, Arthur A Schwarz y otras firmas en San Luis de Pinar del Río y San Juan y Martínez, como antes dijimos, las importantes compras hechas para Perfecto García and Bros, amén de las verificadas por Duys, «El Cuño», Trinidad y otras firmas que acabaron con el tabaco disponible, en matules, en Guane, Remates y Mantua.

Tenemos hoy estas otras noticias que, como las anteriores, son importantes, pues ratifican el punto de vista que hemos mantenido respecto a la cosecha de Vuelta Abajo, cuyas cualidades destacamos oportunamente.

La firma Arthur A. Schwarz compró en Pilotos las tripas de fábrica de la escogida que hace en aquella localidad el comerciante Emilio Iglesias, quien antes había vendido a Calixto López y Compañía las clases bajas, o sean, las propias para cigarrería. Las tripas de esta escogida pueden ser, al término de las labores, unos cuatrocientos o más tercios.

Jesús García, comerciante de Consolación del Sur, dueño de la vega «El Granadillar», ha vendido los tercios que escogió este año a la firma H. Duys and Company.

Los mercaderes de la Cuba Tobacco Company compraron en San Juan y Martínez la vega denominada «La Covadonga», de este año. Es tabaco que se destina a los fabricantes de Tampa, señores Corral, Wodiska and Company.

Dos pequeñas vegas más compraron en aquel centro productor los exportadores Mark A. Pollack e Hijo.

Godínez y Hermano compraron en Río Hondo la vega de Lorenzo Estévez y otras más.

En Cayo Largo compró Patricio García la vega de Antero Rodríguez, y sigue su acción por allí.

Vicente Suárez, para Constantino González y Compañía, compró y cargó en la Herradura los matules de la vega «Santa Teresa».

Para José L. Piedra compró Jesús García al doctor Montoto, noventa y cuatro tercios de varias clases.

Otras firmas están actuando en los centros productores de Vuelta Abajo, donde queda tabaco disponible. Esperamos nuevos detalles para ofrecerlos a nuestros lectores.

GANADO

Precios que pagan compradores, entregado el ganado en esta capital:

Vacuno, de 3½ a	3¾
Cerda, de 7 a	9
Lanar, de 3 a	3½

LOS PRECIOS DE LA CARNE

En los mataderos de esta capital regían los siguientes precios:

	Ctvs. Kilo
Vacuno, de 12 a	13
Cerda, de 26 a	30
Lanar, de 20 a	25

MATADERO DE LUYANO
CARROS ENTRADOS

Se sacrificaron ayer en el Matadero de Luyanó:

	Cabezas
Vacuno	95
Cerdos	30
Carneros	10

MATADERO INDUSTRIAL

Se sacrificaron ayer en el Matadero Industrial:

	Cabezas
Vacuno	145
Cerdos	27
Carneros	30

CARROS ENTRADOS

Ninguno.

LOS CANJES DE CUOTAS DE AZUCAR EN LA BOLSA

Los canjes de certificados de identidad, de las cuotas azucareras, quedaron cotizados ayer en la Bolsa de la Habana, de la manera siguiente:

Libre por Mundial, de	1.18 a 1.20
Libre por Retenido, de	.29 a .31
Retenido por Mundial, de	.86 a .88
Mundial por Local, de	.14 a .15

No se reportaron operaciones en la pizarra de la mencionada Bolsa local.

MERCADO DE GOMA

Cierre ayer en New York:

Septiembre	18.98
Diciembre	19.10
Marzo	19.21

MERCADO DE CAFE

Cierre ayer en New York:

Septiembre	7.84
Diciembre	8.00
Marzo	8.05
Julio	7.64

APRECIACION DEL MERCADO DE AZUCAR

JULIO 20 DE 1937

	ANT.	HOY
PRECIO Y FLETE		
Para embarque a Estados Unidos	2.52	2.51
Puerto desde la Costa Norte	0.20	0.20
VENDIDO A BORDO. PAGO INMEDIATO		
Azúcar, cuota libre	2.33	2.32
Azúcar, cuota retenida	2.02	2.01
Azúcar mundial	1.17½	1.17½
Azúcar local, ex almacén	1.04	1.05
Por las cuotas	1.85	1.84½
Para los Colonos Alm. después de pagados los impuestos	$5.71	$5.70

(Esta apreciación es de Luis Mendoza y Cía).

COTIZACIONES DE LA BOLSA DE AZUCAR DE NEW YORK

NUEVA YORK, julio 20. (Por el hilo directo de Luis Mendoza y Cía.)

CONTRATO NUMERO 2

Meses.	Abre.	Máximo.	Mínimo.	Cierre.
Julio	2.46	2.47	2.44	2.45
Septiembre	2.45	2.45	2.44	2.44
Noviembre	2.41	2.41	2.40	2.40
Diciembre	2.43	2.42	2.40	2.40
Enero	2.29	2.29	2.27	2.26
Marzo	2.29	2.29	2.27	2.26
Mayo	2.31	2.31	2.30	2.29
Julio, 38	2.32	2.32	2.32	2.32

CONTRATO NUM. 4.—1937

Meses.	Abre.	Máximo.	Mínimo.	Cierre.
Agosto	....	....	....	....
Septiembre	120½	122	10½	122
Noviembre	....	....	....	....
Diciembre	....	....	....	....
1938				
Enero	131	132	131	132
Febrero	....	....	....	....
Marzo	130	131½	130	131
Mayo	132½	133	133	133
Julio	136	136½	136	136
Septiembre	139½	138½	138½	138½

EXECUTIVE (young man)

wide experience sugar mill administration; accounting; agriculture; all branches industry; desires connection (address: Executive care MARINA)

BOLSA DE NUEVA YORK

COTIZACIONES AL CIERRE AYER

—A	
Amerada	94
Am Radiator	21
Adams Expr	18½
Air Reducc	75½
Alaska Jun	12⅛
Alleghany	3¼
Allied Chem	232½
Allis Chal	69¾
Amer Can	106½
Am Car Fou	52¾
Am F Pow	9
Amer Ice	3
Amer Inter	15
Amer Loco	43
Am P Light	-0⅜
Amer Smel	94½
Amer Sugar	46
A C Alcohol	24
Amer T and T	171
Am Tobac A	77½
Am Tobac B	79
Am W Works	19¾
Am Woolen	10½
Anaconda C	58¼
Atchison	85⅜
Atlan Coast	52
Atlan Ref	31
Ass D Goods	17⅝
Auburn Auto	17¾
Aviat Cor	7
Amer Bank	25¾
Amer Metal	52
—B	
Baldwin Lo	6¼
Balt and Ohio	29⅜
Bendix Avi	20
Best and Co	55½
Beth Steel	95⅞
Borden Co	29⅜
Briggs	42½
Brook Man	22½
Byers A M	22¾
—C	
Can Pacif	11¾
Curtiss W	20⅛
Case T Mach	177
C Violeta	11¾
C de Pasco	72¾
Ches and Ohio	55¼
Chi R Islan	2⅜
Chrysler	110⅞
Coca Cola	162½
Col Carbon	122½
Comm and Sout	2¾
Con Cigar	12½
Cons Gas	39
Cons Oil	16
Cont Can	59
Cont Oil	48¼
Corn Prod	63⅞
Coty Inc	7½
Cuba Co	1⅜
Cub Amer S	8⅝
C Am Sug, p	110
Cmm-l Solv	14¼
Chesapeake	79
C Palmolive	19⅛
Cruc Steel	71½
Cons R Cuba	6
—D	
Del Hudson	39¼
Del and Lack	16½
Drug Inc	12
Dupont	162⅛
—E	
East Kodak	181
El Auto Lit	38¼
El Pow Lig	21¼
Elec Bond	19
Erie (R R)	16¼
—F	
Fox Film C	37
Frep Texas	30
—G	
Gen A Tank	69¼
Gen Asphalt	32
Gen Elec	58⅛
Gen Foods	38½
Gen Motors	56⅞
Guantánamo S	2¼
Gillet Saf	15⅛
Gimbel Bros	23¼
Gold Dust	12⅛
Goodrich R	38⅝
Goodyear	40
Gen Bronze	8⅜
Great North	52
—H	
Hershey, om	—
Homestake	49
Houston Oil	15¾
Hudson Mot	16⅛
—I	
Illi Cent	25⅜
Interb R T	8
Int Cement	56¾
Int Nickel	64⅞
Inter Tel	12¼
Illin Glas	94¼
—J	
Johns Mansv	130¼
—K	
Kroger Groc	21⅝
Kresge S S	23
Kennecot	60¾
—L	
Lambert Co	20
Ligg Myers	99
Loew-s Inc	82½
Loose Wiles	30¾
Lorillard	21¾
Louisv Nas	89¾
Ludlum Stl	36
Lehman Cor	41½
Liquid Carb	51
—M	
Macy (H R)	50⅞
Montgomery	63⅞
Miss Pac, c	4
Miss Pac, p	8⅛
Min Honeyw	111⅛
Murray Corp	12⅝
—N	
N Y Central	42
Nash-Kelvi	19¼
Nat-l Dist	30¾
Nat-l Bisc	24
Nat-l Cash	33¼
Nat-l Dairy	20⅜
Nat-l P Li	10¼
North Amer	27⅜
N A Aviat-n	12¼
Nort Pacif	30¾
—O	
Ohio Oil	20¾
Otis Elev	42
Otis Steel	20⅛
—P	
Packard Mot	9¼
Paramount	23
Pennsylvann	40
Pullman Co	56
Proc Gamble	61⅞
Pure Oil	21⅛
Puerto Rico	34
—R	
Radio Corp	9⅜
Rep I Steel	41⅞
Reynolds	51
—S	
Schen Dis	44¼
Safeway St	35¾
Sears Roeb	95
Simmons Co	50½
Soc Vacuun	21¼
St Paul, p	9½
So Pacific	49
South Ry	34½
Stan Brands	12½
Stand Gas	8⅞
Stan N J	71⅝
Stan Oil C	45⅛
Stewart War	18⅛
Studebaker	13½
Sun Oil	68
—T	
Texas Co	64½
Texas Gulf	37¾
Tinken Roll	65
—U	
Union Carb	102¼
U Pacific	133
Union Oil	26⅝
United Cor	5⅜
Uni Cor, pfd	38¾
Unit Fruit	78½
U S Rubber	60⅜
U Aircraft	30⅜
U S Steel	119
U S Ind Alc	32
U Gas Corp	9¾
U Gas Warr	2
—V	
Vanadium	30¼
—W	
Warner Bros	15
W Brothers	8¼
West Union	51½
West Elec	152¾
Woolworth	46⅛
—Y	
Yellow-Tr	25⅛

CAMBIOS

Tipos de venta en Bancos de esta capital al cierre ayer:

New York, cable	1/10P.
New York, vista	1/10P.
Londres, cable	4.98¾
Londres, vista	4.98½
Londres, cable	4.97⅞
Londres, vista	4.97⅝
Madrid, cable	6.00
Madrid, vista	5.80
París, cable	3.78
París, vista	3.76
Italia, cable	5.29
Italia vista	5.28
Bélgica, cable	16.89
Bélgica, vista	16.88
Alemania, cable	40.30
Alemania, vista	40.28
Toronto, cable	Par.
Toronto, vista	1/32%D
Hong Kong, cable	30.45
Hong Kong, vista	30.40
Amsterdam, cable	55.10
Amsterdam, vista	55.05
Buenos Aires, cable	30.50
Buenos Aires, vista	30.40
Suiza, cable	22.96
Suiza, vista	22.94
Japón, cable	28.85
Japón, vista	28.80

MERCADO DE GRANOS

Cierre ayer en Chicago:

Avena:	
Julio	36½
Septiembre	34⅛
Diciembre	36
Centeno:	
Julio	90¾
Septiembre	85¼
Diciembre	87⅜
Maíz:	
Julio	123
Septiembre	106½
Diciembre	76½
Trigo:	
Julio	121¼
Septiembre	121⅝
Diciembre	123
Trigo de Winnipeg:	
Julio	146
Octubre	137¾
Diciembre	133¾
Trigo de Minneapolis:	
Julio	144⅝
Septiembre	136⅝
Diciembre	133⅛
Trigo de Kansas City:	
Julio	117¾
Septiembre	119
Diciembre	120¼

PRECIOS DE MIEL Y CERA

Precios que pagan los almacenistas exportadores de esta capital:

Miel:	Ctvs. Galón
En barril nueva, de 48 a	55
Cera:	Ctvs. Libra
Amarilla, a	26
Oscura, a	20

EL ORO Y LA PLATA

Cotizaciones ayer en la Bolsa de la Habana:

Plata contra billete americano	98⅞	99⅛
Oro acuñado contra billete americano	152	—

COMPAÑIA CUBANA DE ALMACENES, S. A.

CONVOCATORIA
JUNTA GENERAL ORDINARIA DE ACCIONISTAS

Por este medio se cita a todos los accionistas de esta Compañía, para la Junta General Ordinaria que se celebrará el día 10 de Agosto de 1937, a las cuatro de la tarde, en el local social sito en la calle Aguiar número 71, cuarto piso, para dar cuenta de las operaciones y presentar el Balance General Anual cerrado en 30 de Junio de 1937, elección de Directiva y demás mociones que se presenten.

Habana, Julio 21 de 1937.

Vto. Bno.
E. S. HAILE
Presidente.

L. SORZANO JORRIN
Secretario.

PRECIO PROMEDIO OFICIAL DE LOS AZUCARES

Precio promedio oficial en almacén, alcanzado por la libra de azúcar, en moneda nacional, para la primera quincena del mes de julio de 1937, obtenido por el procedimiento señalado en el Reglamento puesto en vigor por el Decreto Presidencial número 887 de 10 de abril de 1936, y 490 de 1937.

Promedios de la primera quincena de julio de 1937:

Habana	1.799019
Matanzas	1.783634
Cárdenas	1.783634
Sagua	1.783634
Caibarién	1.768250
Manzanillo	1.759404
Cienfuegos	1.769404
Guantánamo	1.768635
Casilda	1.733250

NOTA: De estos precios promedios oficiales del azúcar, ya están deducidos los Impuestos de diez, ocho y nueve centavos, establecidos por las Leyes de 1ro. de julio de 1920, 30 de noviembre de 1930 y 30 de diciembre de 1936, respectivamente.—La Habana, Julio 19 de 1937.— Dirección de Industrias, Negociado de Asuntos Azucareros.

MERCADO DE PIELES

Cierre ayer en New York:

Septiembre	17.00
Diciembre	17.42
Marzo	17.81
Junio	18.93

MERCADO DE SEDA

Cierre ayer en New York:

Julio	190
Septiembre	187
Diciembre	186

SE REPORTO AYER UNA VENTA DE 3,500 TONELADAS DE LAS FILIPINAS A 3.41 CENTAVOS

Este precio representa un punto menor que el de la última venta anterior. Los Futuros siguen influenciados por la liquidación y la incertidumbre respecto a la nueva legislación azucarera de E. U.

GODOY-SAYÁN
SEGUROS Y FIANZAS
(INSURANCE AND BONDING)
TELEFONOS: M-9866 M-9867
AGUIAR 77
HABANA, CUBA

Cotizaciones

NUEVA YORK, Julio 20.—(A.P.)—Cotizaciones al cierre de la Bolsa de Nueva York.

Bonos:	$7.702,000
Acciones:	1.199,000

COTIZACION DE LA PESETA

La peseta española se cotizó ayer, al cierre del mercado local, a razón de 16.66 por dólar

COTIZACION DEL FRANCO

El franco francés se cotizó ayer en el mercado local, a razón de 26.45 por dólar.

COTIZACION DE LA LIBRA

La libra esterlina se cotizó ayer, al cierre del mercado local, a $4.98¾.

Resumen de la Gaceta Oficial

Día 20 de julio, edición ordinaria número 32.—Primer pliego

PODER EJECUTIVO

Estado

Decreto.—Nombrando a Nicasio Silverio y Sanz.

Decreto.—Ascendiendo a Octavio Laredo Caturla.

Gobernación

Resolución.—Suspendiendo acuerdo del Municipio de Manguito.

Resolución.—Suspendiendo acuerdo del Municipio de Aguada de Pasajeros.

Resolución.—Suspendiendo acuerdo del Municipio de Abreus.

Resolución.—Suspendiendo acuerdo del Municipio de Santa Isabel de las Lajas.

Resolución.—Suspendiendo acuerdo del Municipio de Zulueta.

Resolución.—Suspendiendo acuerdo del Municipio de Victoria de las Tunas.

Hacienda

Decreto.—Dando por terminados los servicios de Pedro Juan Monner-Rodiles y nombrando en su lugar a José Perera Carbonell.

Decreto.—Reconociendo la existencia de la Unión Aduanera formada entre la Ciudad Libre de Danzig y Polonia.

Agricultura

Negociado de Asuntos Azucareros, sub-Negociado de Promedios.—Precio promedio oficial en almacén alcanzado por la libra de azúcar para la plaza de La Habana en la semana comprendida del 5 al 10 de julio de 1937.

Comercio

Decreto.—Declarando terminados los servicios del señor Antonio Pérez Manrique y nombrando al señor Isidro.

Decreto.—Aceptando la renuncia a don Alberto Mederos Carbonell.

Ramón Corona García.

Decreto.—Nombrando al señor Manuel Rivero Magnan.

Dirección de Comercio.—Cancelación de fianza de la Compañía «La Internacional Cubana S. A.», para garantizar al señor Lucas de los Angeles Clark y Díaz.

Cancelación de fianza de la Compañía de Fianzas «Italia», que garantizaba al señor Antonio Vila Villar.

Cancelación de fianza de la Compañía de Seguros «La Alianza», que garantizaba al señor Diego de Cubas y Serrate.

Aviso al Corredor de Comercio Diego de Cubas y Serrate.

Dirección de Seguros.—Contestando escrito del señor Emilio Velarde Dondé.

Aviso de la disolución de la entidad denominada «La Unión Nacional Compañía General de Seguros y Fianzas S. A».

Aviso.—La Metropolitana Compañía Nacional de Seguros S. A., adquirió todo el activo y pasivo de «La Unión Nacional Compañía General de Seguros y Fianzas S. A.

Dirección de la Propiedad Industrial.—Declarando sin valor ni efecto en esta República de la protección legal a la marca internacional número 24,781 denominada «Cleiron».

Trabajo

Comisión Nacional de Salarios Mínimos.—Tarifa de salarios mínimos aplicable al ramo de construcción.

Educación

Decreto.—Dejando sin efecto Decreto y restituyendo al doctor Alfonso Alvarez Fuentes.

Decreto.—Concediendo licencia sin sueldo a la señora Andrea Suárez.

Decreto.—Nombrando al doctor Domingo Socorro Méndez.

Decreto.—Aceptando la renuncia a Luis Felipe Le-Roy y Gálvez y nombrando en su lugar a la doctora Ana María Aguiar y Campiña.

Decreto.—Dejando sin efecto Decreto y restituyendo a la doctora Guillermina Portela y de Lasfuentes.

Decreto.—Disponiendo que el team de basketball del Vedado Tennis Club concurra a los festejos de Cali, República de Colombia.

Sección de Administración y Servicios Especiales.—Ordenando el pago de supervivencia y haberes a la señora Robertina Rodríguez y Nocedo.

Sanidad y Beneficencia

Decreto.—Dando por terminados los servicios del doctor José M. Alonso y nombrando en su lugar al doctor Rafael Azcárate.

Comunicaciones

Decreto.—Concediendo franquicia telegráfica al director del Instituto Finlay.

Defensa Nacional

—Decreto.—Concediendo el retiro voluntario al vigilante Felipe Rodríguez González.

Decreto.—Concediendo el retiro voluntario al vigilante Juan Aguirre y Miranda.

MERCADO DE METALES

Cierre ayer en New York:

Cobre	14.17½
Oro en barras	35
Plomo	6.00
Manganeso	40
Níquel	35
Plata	44¾
Estaño	59⅞

CAMBIOS EN NEW YORK

Cierre ayer en New York:

Libra Esterlina	4.98¼
Pesetas	5.25
Francos	3.75

El mercado del crudo estuvo ayer quieto. Se confirmó una venta de 3.500 toneladas de azúcares de Filipinas a llegar a fines de agosto efectuada el lunes a última hora, a la refinería Godchaux, a 3.41c., que representa una baja de 1 punto respecto a la venta anterior. Las ofertas se mantenían a 3.45c, sin que la demanda estuviera bien definida aunque quizás no pasara de 3.40c.

En los futuros americanos sigue surtiendo efecto deprimente la confusión legislativa que rodea al azúcar, siendo creciente el temor de que una vez que caduque a fines de año la ley Jones-Costigan, desaparezca el control azucarero por medio de cuotas. Si no se asegura alguna protección contra el mercado libre, controlado las importaciones, los precios de los futuros distantes caerán a niveles más bajos. Persistió la liquidación de utilidades, aunque ésta quedó absorbida con bastante facilidad, y en los primeros momentos de la tarde las cotizaciones mostraban bajas netas de 0 a 2 puntos. Expidiéronse 30 avisos de entrega de julio, siendo fijado el 23 de este mes el último día de operaciones en contratos de azúcar americano número 3 de julio de 1937.

El total de toneladas vendidas fué 16.450.

El Contrato número 4 estuvo quieto y de 0 a medio punto más bajo a última hora, habiéndose liquidado en el día 13.350 toneladas.

El refinado no varió, siendo las extracciones buenas.

MERCADO DE LONDRES.—En el mercado de Londres se emitieron 60 Avisos de Entrega. Había vendedores de crudos al equivalente de 1.19c lab. Cuba. Estímase en 12.000 toneladas el total de ventas efectuadas el lunes. Las cotizaciones de la Terminal fueron las siguientes:

	Cierre del 19	Cierre del 20
Julio	6/ 6¾	6/ 5½
Agosto	6/ 7½	6/ 6
Octubre	6/ 7¾	6/ 6½
Diciembre	6/ 8	6/ 6¾
Marzo	6/ 9¾	6/ 8½
Mayo	6/10¾	6/ 9½
Agosto	6/11¾	6/10½

INFORME DE LAMBORN.—Los señores Lamborn, Hutchings & Co. dieron ayer tarde el siguiente informe sobre el mercado de crudos:

«El mercado de crudos abrió hoy con un tono quieto, aunque existiendo indicaciones los tenedores de crudos aceptarían ofertas de compra en firme («bids») a la base de 3.43 probablemente a la base de 3.42. El mejor interés comprador por parte de los refinadores era a la base de 3.40.

Al mediodía se anunció una venta efectuada ayer, consistente en 3.500 toneladas de las Filipinas, para llegar a fines de agosto, a la base de 341c a la refinería Godchaux de New Orleans.

Cotización «spot» de Willett & Gray el día 19: 3.42.»

Compañía de Jarcia de Matanzas, S. A.

AVISO A LOS ACCIONISTAS

Por acuerdo adoptado en la sesión celebrada el día 16 de Julio de este año, por la Junta Directiva de esta Compañía, se pone en general conocimiento que a partir del día 28 de Julio de 1937, por el Departamento de la Compañía de Jarcia, del Banco de Comercio, se comenzará a abonar en efectivo el importe del dividendo número 56, —vencido en 31 de Diciembre de 1931—, a las acciones preferidas que lo tengan devengado.

Los libros de transferencia de acciones se cerrarán el día 23 del actual, de acuerdo con el Artículo 11 del Reglamento de la Compañía.

A ese objeto los señores accionistas podrán pasar por las oficinas de dicho Banco, situadas en Aguiar y Obrapía, en esta Ciudad, de 9 a 12 a. m., y de 2 a 4 p. m., cualquier día hábil, presentando sus títulos respectivos.

HABANA, Julio 17 de 1937.

A. S. DE BUSTAMANTE JR.,
VICE-SECRETARIO.

LA REVISTA «HABANO»

Con su puntualidad acostumbrada nos llega el número de la revista «Habano», correspondiente el mes de la fecha.

Entre sus valiosas estadísticas figura esta vez un cuadro general de las exportaciones de tabaco y sus productos durante el primer semestre de 1937, comparado con igual período de 1936.

Dos nuevas firmas aparecen entre los colaboradores: las del ex Subsecretario del Trabajo, doctor José R. García Pedrosa, y el senador doctor Pedro Cué, con trabajos muy interesantes ambos, sobre aplicación de la Ley No. 40 y economía dirigida en el tabaco, respectivamente.

Comprende, además, este número entre el material de lectura, nutrido y selecto, un extenso estudio editorial sobre el problema de la Ley Tabacalera; un análisis del señor Manuel Abella Navarro sobre las tarifas de escogida para la zona de Remedios; muy completa información del vuelo continental pro Faro de Colón, que dirigirá el teniente Menéndez Peláez, y una amena interviw con el señor René Fernández Rocha a su regreso de Chile.

A todo lo cual hay que agregar otras varias informaciones y notas gráficas, así como las habituales secciones, plenas de interés.

CIERRE DE LOS VALORES EN LA BOLSA DE N. YORK

NEW YORK, julio 20.—Las operaciones al alza siguieron hoy su marcha en el mercado de acciones, caracterizándose por un volumen algo más crecido en el que se destacaron las acciones ferroviarias. Aunque el mercado tropezó con buena cantidad de liquidación de utilidades entre las industrias más favorecidas últimamente, destacáronse al frente nuevos líders; sobre todo el grupo ferroviario. Las acciones comunes de la USSteel denotaban cierta vacilación, pero en cambio las de automóviles disfrutaban de urgente demanda, registrando las comunes de la Chrysler varios puntos más de alza. La firmeza e intensificación del interés en las emisiones de transportes constituyen naturalmente un motivo de estímulo para los contigentes alcistas de la Bolsa.—DFUnderhill.

The London Surety Company Inc.
«COMPAÑIA DE FIANZAS EN GENERAL»
CON GARANTIA EN BONOS DE LA REPUBLICA
OBRAPIA 34. Bajos.
ENTRE CUBA Y AGUIAR
HABANA.—CUBA
Telégrafo: LONDON
TELEFONO M-2740

BOLSA DE LA HABANA

COTIZACIONES AL CIERRE AYER

COTIZACION OFICIAL
Bonos y Obligaciones

	Comp.	Vend.
República de Cuba:		
Speyer, 1904	104	110
Deuda Int, 1905	98	100
Cuatro y medio, 1909	101	104
Morgan, 1914	105¾	107½
Morgan, cinco y medio 1923	103½	105½
O Públicas, 5 y medio 1945	66¾	67½
Obligs Oro, 9 cupones	53½	66
Obligs Oro, 7 cupones	48¼	52
Obligs Oro, 4 cupones	47⅝	49
Azúcar, 5½, 1940	100	105
Rep Cuba, Morgan (Seriados) 5½% — 1927:		
J Vence 1 julio, 1937	100¼	105
Ayunt Hab 1ra Hipt	92	110
Ayunt Hab 2da Hipt	93	110
Centro Asturiano	48	—
B Territorial, Serie B	34	50
Cervecera	55	61
Cervecera Oblig no hip	13½	17
Gas	109	120
Hav Elec (Consol)	30¼	—
Hav Electric, Debentures Obligs no hip	3	4
Edificio La Metropolitana, S A	24	—
Ladrillos	—	—
Mercados de Abasto y Consumo 1ra Hipt	68½	—
Nueva Fábrica de Hielo	104½	—
Papelera Serie B	98	—
Teléfonos	88	—
Unidos	15	—

ACCIONES

	Comp.	Vend.
Banco Agrícola	—	—
Banco Territorial	8	—
B Territorial (Benef)	¼	—
Cervecera	25	—
Fec C Consolidados de Cuba, P	5¾	—
Cuba, R R	10	—
Fibras y Jarcia	45	—
Hav Elec Utilities Com, P 6 por 100	42⅝	43½
Hav Elec Utilities Com, P 5 por 100	10¼	15
Hav Elec Railway Com, preferidas	1½	4
Hav Elec Railway Com, comunes	¼	¾
Jarcia, P	86	100
J

Se constituye en Camagüey un Comité pro Plan Trienal

Figuran en el mismo diversas personalidades de la región. Iniciativa del Gob. Provincial

Numerosos empleados del Gobierno Provincial de Camagüey, así como distintos particulares, se reunieron recientemente en las oficinas de la administración de aquél para constituir un Comité a favor del «Plan Trienal», del Coronel Batista.

Fué autor de tan loable iniciativa el señor José Gómez Barba, a quien secundó eficientemente el señor Salvador Martín, ambas personas de la mayor distinción en Camagüey.

El pasado diez y seis se efectuó la primer reunión del Comité, haciendo uso de la palabra, entre otros asistentes, los señores Enrique Niggerman Díaz, Alberto Perdomo Delgado, Mariano Díaz Madrigal y la señora Clemencia Pichardo de Coll. Todos rivalizaron en reconocer la necesidad de que el Plan Trienal se realice tal como lo tiene estructurado el Coronel Batista, para que sea cierta la incorporación del cubano a las fuentes de prosperidad.

Después de acordar un programa de acción, los reunidos eligieron la siguiente directiva:

Presidente: señor Salvador Martín Iñiguez; primer vicepresidente: doctor Angel Mendoza Rojas; segundo vicepresidente: señor Mariano Díaz Madrigal; tercer vicepresidente: señor Manuel de la Cruz Olivera; cuarto vicepresidente: señor Enrique Niggerman; quinto vicepresidente: señor Raúl Pina Hernández; sexto vicepresidente: señor José Armando Gómez Barba; secretario de actas: señora Clemencia Pichardo de Coll; vice: señor Alberto Perdomo Delgado; secretario de correspondencia: señor Severino Suárez; vice: señor Andrés Iñiguez; tesorero: señor Eleazar Belda Tellado; vice: señorita Hilda Barreiro Suárez; asesor legal: doctor Armando Rodríguez Nogales; Vocales: señores Hernán Cotrines, señora Margarita Carrió, señor Eduardo Rodríguez, señoita María de Torres, señor Aureliano de la Cruz, señor Nolasco Aragón, Rolando Mendoza Rojas, señorita Orinda Pérez García, señor Angel Salvador Velazco, señorita Olga Silva Cossio, señor Ramón Castellanos, señorita Olga Tavío, señor Rigoberto Bilbao señor Julián Armas, señor Juan M. Lazarte, señor Temistocles Llucía, Máximo Cruz, Manuel Rivero, Benito Blanco, Estilito Hechemendía, Juan González Somellan, Pedro José Serrú, Pedro Flores, Enrique Almedida, Manuel Sancio Peño María, Federico García, Valdés Fermín Labárcena, Juan Riera, Rafael Rivera, Emilio Matheu, René Perdomo, Eduardo Carnet, Laureano Céspedes y Caridad Hidalgo.

Por último se suspendió la sesión acordando pasar telegramas al jefe del Ejército Constitucional y al Director del DIARIO DE LA MARINA y reconocer en acta la cooperación que el Gobernador camagüevano señor Pérez Lara, viene brindando al «Plan Trienal».

Afirma León Otaño que pronto podrá funcionar la Pagaduría Central de las Clases Pasivas

Interrogado el señor Pedro León Otaño, Director General del Servicio Central, Pensiones y Jubilaciones, acerca de lo que hubiera de cierto en la noticia publicada en un diario de 1 atarde, en la que se decía establecería la Central de Clases Pasivas, contestó que, efectivamente, se había pasado un telegrama circular a los señores Pagadores de Aduanas y Zonas Fiscales, instruyéndoles que hasta nuevo aviso siguieran pagando a los pensionados y jubilados como lo habían venido haciendo hasta la fecha; pero que dicha medida obedecía al hecho de no haber llegado aún del extranjero, la maquinaria que habrá de utilizarse en la Pagaduría Central, ni haber terminado la Comisión designada la redacción de la nueva organización que habrá de darse a dicha Pagaduría.

Añadió que se está activando la organización de la Uagaduría Central, y que la misma habrá de funcionar en plazo breve, a cuyo efecto se está designando el personail que habrá de prestar servicios en la misma, y se está terminando el proyecto de estructuración que habrá de dársele a fin de que no solo los Pensionados y Jubilados Civiles, sino también todos los Veteranos gocen de los beneficios que habrán de brindarles esa Pagaduría, con la que los pagos se sealizarán con menos molestías y con mayores garantías para todos que en la actualidad.

INICIARA SUS LABORES EL ESTUDIO LIBRE DE PINTURA Y ESCULTURA EL JUEVES 22

En Prado y Malecón, frente al Castillo de la Punta, se reunirán mañana jueves, a las ocho de la mañana todos los artistas inscriptos en el Estudio libre para pintores y escultores.

Existe entre ellos mucho interés por asistir a estas clases, que entrañan una grata innovación, de la que se ha de derivar un positivo beneficio para el arte patrio.

El director del Estudio, señor Abela, se ha dirigido ya a los alumnos matriculados para que estén presentes a la apertura de curso, pues ha de marcar una fecha memorable para todos.

El nuevo plantel marca una beneficiosa orientación en estas materias.

BRILLANTE EL HOMENAJE A CAMILO GARCIA SIERRA

En la noche del sábado pasado, víspera del onomástico del presidente de la Federación Nacional de Jubilados y Pensionados del Retiro Civil, señor Camilo García Sierra y con motivo de un presente que las damas de la Federación acordaron hacerle como prueba de cariño y adhesión, se congregó en su morada, Estrella 183, lo más saliente de la clase, habiendo culminado aquel acto en una soberbia demostración de la popularidad y simpatía de que goza el bien querido presidente, señor García Sierra.

La presidenta de la Sección de Damas, señora Tomasa Luisa García, brindó elocuentemente en nombre de sus compañeras, por la ventura personal de quien tanto viene luchando por sus compañeros y le hizo entrega de un sobre conteniendo un check de 144 pesos, con una relación de las donantes para que adquiriera, a su voluntad, una prenda como recuerdo cariñoso de las damas compañeras suyas. El señor García Sierra, visiblemente conmovido, agradeció profundamente el obsequio, y ensalzó brillantemente las virtudes y los merecimientos de todas las obsequiantes, diciendo que aun cuando ya conoce por análogas demostraciones de consideración, de respeto y de cariño, lo que significan las demostraciones de afecto de los jubilados en el orden espiritual para la lucha, este obsequio tiene la originalidad de venir del sector más sensible a la gratitud, de las incomparables mujeres a quienes elogió muy cumplidamente.

Después pronunció un hermoso discurso el doctor Edreira, e hizo el resumen el doctor Barrueco.

Se leyeron cartas de adhesión al señor García Sierra y muy bellas poesías, entre ellas, del compañero periodista señor Pelayo Villanueva y la señora Josefa Pons y Maldonado, así como un sentido soneto acróstico del señor García Sierra dando las gracias a las compañeras, poesías que fueron muy celebradas.

El señor Miguel Rodríguez pronunció un brillante discurso en nombre de los jubilados de Santiago de Cuba, que preside el señor Moya, el que felicitó al señor García Sierra, por escrito.

Anuncios Clasificados de Ultima Hora

PROFESIONALES

3 DRES. en MEDICINA.

GABINETE UROLOGICO ALEMAN VIAS URINARIAS
Consultas gratis, de 7 a. m. a 1 p. m., y de 4.30 a 9. Consultas especiales, de 1 a 7 p. m., Jesús del Monte 125, bajos, frente a la quinta de Dependientes. Tratamientos modernos, con vacunas alemanas para curar la Gonorrea en 15 días, sean crónicas o mal curadas. Garantizamos que no quedan recogidas. Facilidades de pago. Impotencia y debilidad sexual, piel y sífilis.

VIAS URINARIAS
MODERNOS TRATAMIENTOS
Curación en pocos días de la gonorrea aguda o crónica y sus complicaciones, orquitis, prostatitis, reumatismo, sífilis y sus manifestaciones, debilidad sexual e impotencia. Consultas y tratamiento, de 7 a. m. a 9 p. m., días hábiles. Fesivos, de 7 a 12 a. m. Instituto «Higía», Zanja 2, altos, entre Galiano y Rayo. Telf. M-6605. Consultas gratis

COMPRAS

15 MAQUINARIAS.

SE DESEA COMPRAR MAQUINA para la fabricación de velas. Para informes hotel Royal Palm. D Valencia.

17 MUEBLES y PRENDAS

M-2680
COMPRO MUEBLES
Enseres establecimientos, baúles, maletas, máquinas coser y escribir, alfombras objetos arte, vajillas. Liquido casas completas. Todo lo que quiera vender. Trabajo los domingos. Voy al campo.

A-5-5932: COMPRO MUEBLES, HOgar, oficinas, establecimientos, clínicas pianos, onda corta máquinas coser, escribir, burós, librero, archivos metálicos, mamparas, divisiones, lunas. Lo que venda. A-5-5932.

A-9003: COMPRO MUEBLES DE todas clases: objetos arte, porcelana, máquina de coser y escribir, cajas caudales y contadoras, muebles oficina, camas hierro, lámparas, sillones barbería y ropa caballero. Pago bien: A-9003.

19 LIBROS e IMPRESOS.

COMPRA-VENTA DE LIBROS, DE varias clases; también estudios de música, óperas, piezas de música a real. Sol No. 116, Librería, cerca de Egido.

VENTAS

48 CASAS

EN LO MAS ALTO DE ESTRADA Palma, Víbora, media cuadra tranvía, se vende lujoso chalet con todas las comodidades modernas. Precio: $12.000.00. Fácil pago. Avila y González, Mercado Tacón 28, por Galiano. M-9468.

GANGA CHALET ESQUINA CALLE asfaltada Santos Suárez, jardines, 7 habitaciones, 2 baños, garage 7.500 pesos; casa 4 cuartos, portal, media cuadra Calzada Jesús del Monte, $4.200. Teléfono I-3990.

¡GANGA! ¡GANGA!
Se vende casa de dos plantas moderna. Escobar próxima a Animas: sala, saleta, 5 habitaciones, baño de lujo, comedor, cocina, servicios de criados, cada planta. Renta: $100.00, en $13,000. Pérez y Solís, Obispo 65: M-6872.

ALTURAS DE LA LISA: SE VENDE en $1,400, la casa número 44 de la calle Santa Brígida, entre San Luis y San José, La Lisa, mampostería, madera y tejas, 10 varas de frente, por 54 de fondo. Produce $22.00 mensuales. Informan en Marianao: procurador Lavoy R. Collazo 22. En La Habana: Telf. M-2586.

49 SOLARES

VENDO 8.500 VARAS EL SITIO más alto Habana, a 2 cuadras Calzada Jesús del Monte, $1.25 solar Vedado cerca 17 y 10 $13.00. Santa Catalina $3.50. Ortega Telf. I-3990

SE VENDE BARATO BONITO Y bien situado lote de terreno en el Reparto La Coronela, con 6.830 m. cerca de Sans Souci y a una cuadra de la Carretera Central, con frutales en producción. Informa José R. Gutiérrez. FO-7876.

SE VENDE SOLAR, LO MAS ALTO Loma del Mazo, linda con el elegante chalet de Pepín Rivero, 10x50, $1.200. Urge venta. Otro, Reparto Almendares, calle 10 entre 3a. y 5a. 10x47, $2.75 vara. Otro, en Habana, San Lázaro, una de las mejores esquinas, 12x36 metros. Se aceptan ofertas razonables. Otro, Santo Suárez, Dolores, esquina San Bernardino y esquina Zapote. 946 metros, $2.500. Pérez y Solís. Obispo 65. M-6872.

GANGA: VENDO SOLAR, CALLE D-Strampes y Estrada Palma, Víbora. Mide 12 por 58. Total: 695 varas. Precio: $900.00. Llano completamente. Marrero, Aguiar 27: M-7774.

SE VENDEN OCHO SOLARES, FREN te Calzada Columbia, lugar alto, de 6331 metros, a $2.50 metro. Verdadera ganga, con urgente venta. G. del Monte, Habana número 84. Telf. M-2474.

TULIPAN, FRENTE PARADERO FErrocarriles Unidos, compuesto de 1822 metros, todo cercado y árboles frutales. Espléndido lugar para fabricar quinta, rodeado de buenas residencias y con muy buenas comunicaciones. Guillermo del Monte, Habana número 84: M-2474.

50 FINCAS RUSTICAS

FINCA, CASI UNA CABALLERIA, frente por frente a la Carretera Central: $3,500 líquidos, 1,000 naranjas, 300 cocos, otros frutales palmas, casa, agua. Benítez, Carlos III número 12, edificio Providencia.

51 ESTABLECIMIENTOS

VENDO CANTINA, FRENTE AL CApitolio: 70.00. Igual admito socio, con $350.00, que entienda de cantina. Urge venta por enfermedad. Cuenya, Reina y Belascoaín, café «Independencia».

EN $350, VENDO RASTRO DE MUEbles o admito socio; tiene más en existencia. Acosta 115, casi esquina a Egido.

GANGA: EN $180.00, FLAMANTE negocio de trusas y casetas, en la Playa de Víriato. Dueño, Sr. Valdés. Teléfono F-5712.

53 AUTOMOVILES y ACCESR.

VERDADERA GANGA: CARBON, saco grande, de batería, primera de primera, con 120 libras de peso, cada saco, a $1.10. Se sirve a domicilio. Telf. I-3477.

VENTAS

53 AUTOMOVILES y ACCESR.

PRADO 7
M-3876
Abierto hasta las 10½ p. m. Dodge convertible 1935; Buick 90-L., siete pasajeros 1935; Cadillac, 12 cilindros, modelo especial; Nash, siete pasajeros, Limousine 1935; Buick 41, Sedán Sport 1936.
Estos carros están igual que nuevos. Facilidades.

CHEVROLET DEL 34, MALETA, DOS puertas: $485.00; Ford V-8, del 33, cuatro puertas: $390.00; Oldsmobile, 4 puertas: $260.00; Plymouth abierto: $36.00 y otros. Hago cambios. Compro carro moderno. Reina 24: M-4366. Braña.

MARINA 2
Auto Service Co.
U-3685
Pontiac seis cilindros, Sedán 1935; Austin, camión ligero; Packard Coupé, dos puertas, asiento auxiliar; Buick 57, Sedán 1935; Studebaker seis cilindros, Sedán 1934.
No compre sin ver estos carros y los precios.

GANGA
Chevrolet 1936, maleta, 4 puertas, flamante; y Ford 1933, a precios de verdadera ganga. Véalos primero. Garage «Beba», Barcelona casi esquina a Galiano.

OQUENDO 1
U-1774
La Salle convertible 1934; La Salle, siete pasajeros, Limousine; Chevrolet Sedán 1934, seis ruedas; Lincoln, siete pasajeros 1931; Chrysler convertible, 5 pasajeros.
Reconstruídos y garantizados.

54 MAQUINARIAS

¡GANGA! SE VENDE PLANTA Delco completa, para 25 o más luces en perfecto estado. Véala funcionar en San Lázaro No. 66 entre Cárcel e Industria.

56 MUEBLES y PRENDAS

SE LIQUIDAN MUEBLES. JUEGOS de comedor Renacimiento con cuero repujado, $95. Modernos, $60. Cuarto, $70. Sala, $30. Camas de caoba, cameras, $10. Escaparates sueltos; una cómoda estilo inglés y una, chino. Manrique No. 73. Teléfono M-2424.

LIQUIDO SILLONES PORTAL, TAburetes, sillas tijera. Otros muebles, sala, cuarto, comedor, neveras, radio, alfombra grande, cocuyera. Cambio por máquina Singer. Salud 47, entre Manrique Campanario.

¡VERDADERO CHANCE! JUEGO DE cuarto completo, chifforrobe tres cuerpos; otro: $75.00; otro: $95.00; sala, fino: $35.00; comedor, Arte moderno; cama, lámpara $5.00, mesa de radio, sillones, sillas comedor, cenicero, aparador, chifforrobe tres cuerpos. Nada usado. Todas horas: U-1211. Sergio, San Miguel 172.

59 RADIOS

INSUPERABLES RADIOS GENERAL Electric, desde $3.50 mensuales. Otros de uso, 6 tubos, tres bandas, toda onda: $25.00. Otros, desde $10.00 Casa Suárez, Aguila 83-A: A-7159.

60 INSTRMENTOS de MUSICA

SEÑORA, LO MAS GRANDE EN ESte mundo es la música; no tiene fin. Enseñe a su hijita piano, y será grande en muchas cosas de incalculable valor. Vea éste, barato. Dragones, frente Teatro Martí.

VENDO, PIANO ALEMAN KALMAN & Gors; otro Homard, cambio por máquina Singer o escribir, muebles o por lo que tenga. Me estorba. Salud 47, entre Manrique Campanario.

Dinero-Hipotecas.

64 OFERTAS

HIPOTECAS: TENGO DINERO PAra hipotecas, grandes y pequeñas cantidades. Si ofrece garantía, resuelvo su orden en el día. Vallongo, Belascoaín 641.

PARA LAS DAMAS

70 INTERES PARA LAS DAMAS

MODISTA: ALTA COSTURA, EXperta cortadora y sastre de señoras, solicita casa para coser por día. También en su casa, recogiendo y probando a domicilio: A-9804.

ENSEÑANZAS

75 PROFESORAS y PROFESORES

ACADEMIA BRAVO
Bachillerato nocturno y cursos para el Ingreso en la Escuela de Ingenieros Primera Enseñanza
Curso Bachillerato. Ingreso Escuelas de Comercio, Normal, Kindergarten, Hogar, Enfermeras, Técnicas Industriales, Veterinaria y Pedagógica. Mecanografía, Taquigrafía, Inglés, Teneduría, Ortografía y Correspondencia. Primera Enseñanza por maestros normalistas. Cuotas módicas. Profesorado competente y especializado. Pupilos y medio pupilos y externos, ambos sexos. Servicio de ómnibus a domicilio. Neptuno 198 y 199, esquina a Lucena: U-2627.

77 ACADEMIAS

ACADEMIA DE IDIOMAS ROBERTS. Malecón 31. Teléfono M-2123. ¿Desea usted aprender inglés? Compre el método Roberts. Se recomienda por sí solo. Distinción. Eficiencia. Garantía. Cuarta edición: $2.00.

Interés General.

NOTARIOS: ACEPTO NOTARIA EN la misma Habana, mediante horario de 5.000 todo junto al recibir. Trato personal con interesado. Para entrevista, Dr. Puentes. Teléfono U-2893.

ALQUILERES

82 APARTAMENTOS

$15.00 VEDADO APARTAMENTO INdependiente bajos interior dos grandes cuartos, baño, luz, propio hombres solos. No cocina 19 esquina C, casa nueva, llame F-7368.

INDUSTRIA 86, CASI ESQ. A NEPtuno, se alquila apartamento independiente; se compone de terraza, servicios, habitación bien amueblada y un cuartico de desahogo. $20.00. Informan: M-8738.

EDIFICIO
Pedro Morales Santa Cruz
San Lázaro y N., 8 pisos
Se alquilan modernos y ventilados apartamentos, con dos a cuatro habitaciones y su respectiva sala, comedor, hall, baño, cocina y cuarto con servicio de criados. Tienen vista al mar y a la ciudad.
Elevador día y noche.
Informes: de 9 a 12, en el mismo edificio.

ALQUILO: AMARGURA 10, ALTOS, entre Mercaderes y San Ignacio, apartamento de dos posesiones, con vista a la calle y con luz: $12.00. Aguilera, Mercaderes 27: M-8628 y U-6509.

83 DEPARTAMENTOS

SE ALQUILA EN CALZADA Y DOS, fresco y ventilado departamento, con sala, comedor, gabinete, 4 cuartos, baño intercalado y servicio de criados. La llave en el bar de los bajos. Informes: Telf. A-8903.

INQUISIDOR 20, ALTOS, ALQUILAmos departamentos, uno con entrada independiente y balcón: $14.00 y $13.00. Informes, el encargado.

84 HABITACIONES

RESIDENCIA PARTICULAR ALquila amplia y ventilada habitación dos ventanas, propia dos personas, preferible caballeros solos, comen fuera, lujoso baño agua caliente. Habana 94, segundo piso.

ALQUILO COMODA HABITACION EN casa particular a matrimonio sin niños o señora sola. Contigua al baño. Se exigen referencias. Estrista moralidad. Lagunas 15, bajos, a una cuadra de Galiano.

ALQUILO ESPLENDIDA HABITAción con balcón, en Lealtad 122, altos; y otra, en Escobar 117, altos, entre Reina y Salud, con toda asistencia. Telf. A-5301.

ALQUILO FRESCA HABITACION EN casa particular con su balcón, a personas mayores, que no cocinen, buen punto. Virtudes 86, altos, entre Perseverancia y Campanario; no hay cartel.

SE ALQUILA UNA HABITACION con muebles o sin ellos, independiente y con baño, en San Miguel 57, 1er. piso, izquierda.

87 HABANA

AVISO: ALQUILO ESPLENDIDOS altos: San Francisco número 3, entre Jovellar y San Lázaro. Informes en los mismos de 2 a 6 o en Luz y Egido, peletería.

ALQUILANSE ALTOS COMPOSTEla entre Tejadillo y Chacón, sala, comedor, tres cuartos, acabados reconstruir.

SESENTA PESOS MONTE 79 2a. planta sala, comedor, tres cuartos baño completo, cocina de gas y demás servicios. Telf. A-7608, allí la llave. Posse.

HORNOS Y VAPOR, A UNA CUAdra del Parque Maceo, a $25.00 alquilo casas modernas, con sala, comedor, dos habitaciones y baño completo. Informes: Vapor 5-A. Telf. M-2837.

ALQUILO CASA: CALLE PROgreso 16, esquina a Aguacate, primer piso: sala, recibidor, tres habitaciones, baño completo. La llave en la bodega. Informes: Telf. M-2837

ALQUILO MODERNOS BAJOS, EN Estrella 191, entre Marqués González y Oquendo. Llaves en Marqués González 54: F-5060.

ALQUILO: AREOL SECO 11, ALTOS, entre Estrella y Maloja. Construcción moderna: sala, saleta, cuatro cuartos, baño, cocina, comedor al fondo y dos patios: 30 pesos.

ALQUILO: MANRIQUE 142, SEgundo piso, entre Reina y Salud: sala, saleta, cuatro habitaciones, baño intercalado, comedor, cuarto y servicio de criados. Informes: Telf. M-6453, de 2 a 6.

ALQUILO: SAN NICOLAS 11, BAjos, entre Lagunas y Animas, acabada de pintar: sala, tres cuartos, baño intercalado, comedor al fondo, cuarto de baño de criados: $34.00. Aguilera, Mercaderes 27: M-8628 y U-6509.

SE ALQUILAN ALTOS MUY FREScos, Neptuno 348, entre Mazón y Basarrate: sala, comedor, tres cuartos, baño completo, cocina amplia. Agua nunca falta. Llaves en los mismos. Telf. F-6332.

AGUILA 235, CASI ESQUINA A Monte, modernos altos, con sala, saleta, tres cuartos, comedor al fondo, baño intercalado de servicios de criados. Llave, de 2 a 4. Telf. A5-4181.

88 VEDADO

CALLE 16, ESQUINA 19, VEDADO, alquilo altos a la brisa con sala, comedor, tres habitaciones, baño intercalado, cocina, $30.00. Informan en la misma. F-5909.

N. NUMERO 3, ENTRE 17 Y 19, MOdernos altos: sala, cuatro habitaciones, baño intercalado, hall, comedor, pantry, cocina, cuarto y servicio de criados, terrazas al frente y al fondo, garage. Informan en los bajos.

SE ALQUILA EN 17 NUMERO 19, entre L. y M., en el Vedado, una magnífica casa amueblada, compuesta de sala, cuatro cuartos, hall, comedor, salón español, pantry y cocina, con frigidaire, además, dos cuartos de criados y garage. Informes en la misma. Telf. M-6416.

ALQUILO ALTOS: 27 NUMERO 317, entre Dos y Cuatro: sala, comedor, hall, cocina, tres cuartos, baño completo, garage, cuarto y baño de sirvientes. Llame en los bajos. Informes: F-6783.

89 CERRO y PALATINO

SE ALQUILAN LOS BAJOS DE LA casa Vista Hermosa y Concepción, frente al parque de Tulipán, acabada de construir, con sala, comedor, 3 cuartos, baño intercalado, cuarto y servicio de criados y garage. Para verla en la misma. Informes: Telf. A-8903.

90 MARIANAO y sus REPARTOS

AMPLIACION DE ALMENDARES: Avenida Cuatro entre Nueve y Diez. Se alquila magnífica residencia de dos plantas: sala, comedor, seis habitaciones, dos baños y servicio de criados, garages y jardín: $60.00. Informan: San Ignacio 116. Telf. M-1379.

ALQUILERES

98 ALQUILERES VARIOS

EN GUADALUPE 48, A DOS CUAdras del paradero Juanelo, se alquila casa de portal, jardín, 2 cuartos, sala, saleta, cuarto, cocina, gran fondo, con matas, $16.00. Informes en San Nicolás 84, altos, entre San Miguel y San Rafael.

SE SOLICITAN

99 SOLICITUD DE ALQUILERES

SE SOLICITA UNA FINQUITA, QUE no esté a más de una hora de La Habana, cerca de la Carretera Central, casa de vivienda y buena arboleda, de 25 a 30 pesos. Informes: M-2965.

103 CRIADAS y CRIADOS

SOLICITO SIRVIENTA BLANCA para limpiar, cocinar, corta familia, dormir colocación: 15 pesos. Luz Caballero 6, casi esquina Milagros. Santos Suárez.

EN AMISTAD 124 A ALTOS, SOLIcito una criada blanca para lavar planchar y otros quehaceres, tiene que saber bien su oficio, entender plancha de gasolina, traer referencias y dormir colocación, trabajadora y formal. Sueldo $20 y uniformes Tratar después de las diez de la mañana.

114 AGENTES Y VENDEDORES

SE SOLICITA COCINERA JOVEN española que cocine bien para un matrimonio sueldo $15.00, dormirá en la colocación. Presentarse de 10 a 12 en 11 No. 390 altos entre 2 y 4. Vedado.

SOLICITASE COCINERA ESPAÑOLA para un matrimonio, en Oquendo 61 1/2, entre Maloja y Sitios.

SE SOLICITA COCINERA EXPERTA en el oficio. Calle 19, entre 18 y 20, Vedado; primera casa nueva.

117 SOLICITUDES VARIAS

SE SOLICITA CARNICERO BUENO cubano, que hable inglés, de buena presencia y que sepa corte americano, Informes M-6500. Eliseo.

SOLICITAMOS MUCHACHAS DISpuestas, simpáticas, para nuestro dinámico estimulador de ventas. Entusiasma los hombres que adquieren magníficas corbatas desde un centavo. Espléndida comisión. Edificio Metropolitana, 221.

SE OFRECEN

118 CRIADAS y CRIADOS

DESEA COLOCARSE UNA JOVEN para comedor, tiene referencias. F-4541.

MUCHACHA JOVEN (MESTIZA) DE sea colocarse, ayudar limpieza, tiene quien la represente, prefiere Habana o Vedado. M-4657.

SE DESEA COLOCAR UNA JOVEN española para criada de cuarto o de mano, y para un matrimonio cocinar y limpiar, tiene referencias. Teléfono U-1251.

SE OFRECE JOVEN ESPAÑOLA PA ra cuartos o comedor con buenas referencias donde ha trabajado, no se coloca menos de 15 pesos. Teléfono F-2826.

DESEA COLOCARSE UN CRIADO español joven, práctico en el comedor, sirve a la rusa, no tiene pretensiones y no le importa salir al campo. Tiene referencias. Telf. M-4167.

SE DESEA COLOCAR UNA MUCHAcha española para manejar un niño o hacer una pequeña limpieza, sabe algo de costura, sabe leer y escribir. Informan Lamparilla No. 82 teléfono M-3596.

MUCHACHA ESPAÑOLA DESEA colocarse de criada de manos o de cuartos, entiende de costura, es de moralidad y tiene referencias, desea dormir fuera. Para informes llame al teléfono F-2255.

CRIADA DE MANOS PARA CORTA familia, ofrece sus servicios. Tiene referencias. Pregunte por Andrea. I-3654.

SE DESEA COLOCAR UN JOVEN del campo, blanco, para criado de mano para informes al teléfono U-6883. Tiene referencias.

SE DESEA COLOCAR UNA MUCHAcha blanca para limpiar o manejar. Tiene referencias. Teléfono: F-3511

DESEA COLOCARSE UN JOVEN de color para criado. Llamar al F-6078 Pedro

SE DESEA COLOCAR UNA JOVEN española, de criada de mano o manejadora. Tiene referencias. Informes: Sitios 102. Telf. M-4508.

SE DESEA COLOCAR UNA ESPAñola, para cuartos y criada de mano o manejadora. Tiene referencias: F-3254, tintorería. Clara.

SE DESEA COLOCAR UN JOVEN español, para criado de mano, ayudante de cocina o jardinero. Tiene buenas referencias. Telf. F-3213.

SE OFRECE UN CRIADO DE MAno. También se coloca para cocinero, regar jardín, fregar máquina, limpieza de casa particular. Tiene referencias: F-3019 y U-2383.

SE OFRECE UNA JOVEN ESPAÑOla, para habitaciones y coser, o para criada de mano siendo corta familia. Sirve la mesa a la rusa, es fina y de buena presencia. Tiene recomendaciones muy buenas. Telf. A5-3421.

DESEA COLOCARSE UNA JOVEN española de criada de cuartos o comedor; tiene referencias donde ha trabajado. Informes: X-2004.

JOVEN ESPAÑOLA DESEA COLOcarse de criada de mano o de cuartos. Teléfono: X-2080.

SE OFRECE UNA INGLESA PARA limpiar, manejar o lavar, con buenas referencias. Informa: Herrera, 5ta., 110, esquina 10, Vedado. F-3019. U-2383.

SE OFRECE UNA ESPAÑOLA PARA cuartos y zurcir o criada de mano; lleva tiempo en el país y tiene recomendaciones. FO-2496.

DESEA COLOCARSE JOVEN ESPAñol de criado de mano o ayudante cocina; sabe servir mesa; se coloca de portero, no importa para algún reparto. Es amable con los niños; también se coloca de camarero; tiene buenas recomendaciones de casas particulares y comerciales. Teléf. U-6677.

SE DESEA COLOCAR UNA JOVEN blanca, del país, en casa de moralidad, para cuartos, experta en el servicio fino. Sueldo, no menos de 15 pesos. Agradezco que abonen el pasaje. Llamen: FO-2664, de 7 a 12 y de 4 a 7.

SE DESEA COLOCAR UNA ESPAñola, de mediana edad, para cuartos, criada de mano o manejadora. Tiene referencias. Informes: Telf. F-2682.

SE DESEA COLOCAR UNA MUCHAcha del campo para limpiar en casa de moralidad. No se coloca menos de 10 pesos. Telf. A-8537. Preguntar por Gloria.

SE DESEA COLOCAR UNA MUCHAcha española, para cuartos. Entiende un poco de costura. Tiene referencias y carta de recomendación. No se coloca menos de 15 pesos. Telf. M-4248.

119 COCINERAS y COCINEROS

MESTIZA. COCINERA DESEA COlocarse con familia cubana o extranjera, comida inglesa, americana y criolla, prefiera familia de buen trato. M-4657

SE DESEA COLOCAR UNA SEÑORA española de cocinera, sabe cocinar a la criolla y española, sabe de repostería, es muy limpia. Cuba 99, habitación 15.

SE OFRECEN

119 COCINERAS y COCINEROS

SE OFRECE SUPERIOR COCINERA cubana de color, hace repostería, sólo cocinar. Va a repartos, otra criada fina, sabe coser bien servir comedor. Ambas buena presencia y referencias. M-7122

DESEA COLOCARSE UNA ESPAñola, para cocinar y limpiar matrimonio solo o criada de mano, tiene referencias. Informan Teléfono F-2122.

DESEA COLOCARSE UNA COCINEra española y en la misma una criada de mano o para habitaciones lleva tiempo en el país. U-7094.

DESEA COLOCARSE UNA ESPAÑOla de mediana edad cocinera y repostera no es salcochadora, tiene las mejores referencias que quieran, no se coloca menos de 20 pesos en persona en Gloria 113, allí está su referencia o si no llame al teléfono M-6565.

SE DESEA COLOCAR UNA JOVEN española para cocinar y limpiar, siendo corta familia, desea casa de moralidad, sueldo 15 a 20 pesos, es formal y trabajador. Telf. X-1289.

SE DESEA COLOCAR UNA JOVEN de color, para cocinar, entiende de repostería; y una señora de color, para cuidar una enferma o anciano. Telf. F16093. Vedado.

SE DESEA COLOCAR UNA COCINEra, criada o lavandera. Informes: Telf. U-2564.

SE DESEA COLOCAR UNA ESPAÑOla, para cocinar, sabe cocinar muy bien, con 20 años de práctica, para todos los quehaceres de corta familia, o ayudar a la limpieza. Sale a las afueras. Zanja 52, departamento 8.

SE DESEA COLOCAR UNA COCINEra de color, No le importa hacer pequeña limpieza, si es corta familia, o para criada, manejadora o lavar solamente. Tiene referencias. Informes: F-7261.

SE OFRECE UNA COCINERA Y REpostera española, es seria y sabe cocinar bien. Tiene referencias y no duerme en el acomodo. No gana menos de 20 pesos: A5-3361.

SE OFRECE UNA MUCHACHA CUbana para cocinar nada más. Sabe sus deberes; tiene buenas referencias. Informan: A-5-5371.

SE DESEA COLOCAR UNA ESPAñola, de cocinera. Sabe hacer dulces y cocina bien, es limpia y trabajadora. Tiene buen carácter y sale a las afueras. Estuvo en buenas casas. Informan: Telf. U-7084.

125 CHOFERES

SE DESEA COLOCAR UN JOVEN que sabe manejar de chofer o ayudante de camión de almacén o camión de leche, no le importa salir para el campo ni tiene pretensiones. Informan F-2020 o Paseo y 23. Rionda.

SE DESEA COLOCAR UN CHOFER español, con varios años de práctica, en casa particular o de comercio. Telf. F-6573.

SE DESEA COLOCAR UN CHOFER, mecánico en general. Habla inglés y conoce los Estados Unidos. Alfonso. Telf. U-2522, San Lázaro 299, bajos.

129 OFICINISTAS

SE SOLICITA UN TAQUIGRAFO Y mecanógrafo en español e inglés que tenga experiencia y referencias. Dirigirse al apartado 769.

PROFESIONALES

1 ABOGADOS Y NOTARIOS.

DR. RAFAEL TREJO LOREDO
ABOGADO
Juicios civiles en toda la República. Administración de bienes, herencias. Campanario 90. Telf. A-6836.

ORGANIZACION PARA COBROS Y Reclamaciones. Dr. F. Ortiz. Cobro de pesos, sin gastos. Cartas ciudadanía. Asuntos Judiciales en general. Gestionamos asuntos en toda la República. Manzana de Gómez departamento 555. Telf. M-7874.

2 PROCURADORES

DIVORCIOS
Muy rápido, a plazos cómodos en toda la República.
Cubanos y extranjeros, desde $20.00. Matrimonios en su domicilio. Ciudadanías.
De 9 a. m. a 6 p. m. Obrapía 17. Dr. Angel Fernández

3 DRES. en MEDICINA.

DR. JOSE ALFONSO
Ex-especialista del Centro Asturiano: ojos, garganta, nariz y oídos. Consultas mutualizables de 10 a 12 y de 3 a 5: $1.00; de 2 a 4: $3.00. Turno fijo $5.00. Operaciones módicas Monte 380. Telf. M-2330.

GABINETE MEDICO
OBSTETRICO DR. EVARISTO PEREZ RIVERO
DRA. AMPARO SOBRAL DE LEDON
Consultas de 1 a 4 p. m. Habana número 168, altos, entre Sol y Luz. Teléfono A-8936 Habana.

Dr. Alfredo Alvarez
Cirujano Partero de los Sanatorios Covadonga e Hijas de Galicia.
Consultas Diarias de 1 a 3.
CAMPANARIO 62.
Entre Neptuno y Concordia.
Telef. A-7148.
Habana

DR. J. B. RUIZ
Ex especialista del Centro Gallego, de los hospitales de Filadelfia y New York. Especialista vías urinarias, venéreo, sífilis y trastornos sexuales. Uretroscopía y Cistoscopía. Consultas de 1 a 3 Trocadero 35.

DR. FRANCISCO J. DE VELASCO
Corazón, Pulmones, Estómago, Intestinos

DR. RUBEN DE VELASCO
Corazón, pulmones, enfermedades de los niños. Consultas especiales, previo aviso, Salud 34. Telf. M-6068.

DR. ALFREDO COMAS
Especialista del Instituto del Cáncer. Enfermedades venéreas, sífilis, impotencia, afecciones de señoras, tumores del útero y pechos. Aplicaciones del Radium. Horas: de 2 a 5. Telf. M-7728, San Nicolás 70, Habana.

DR. A. VENERO
Curación rápida de enfermedades venéreas: Impotencia, Sífilis, Electricidad médica. Diatermia, Obonoterapia, etc. Cuota semanal. Consultas de 10 a 12 m. y de 4 a 6 p. m., San Miguel 55, esquina a San Nicolás: A-9380.

DR. AVENDAÑO FABRE
MEDICINA INTERNA
PSICOTERAPIA CLINICA
Consultas gratis para pobres, de 9 a 11. Pagas, de 2 a 5 p. m., Jovellar 12, esquina a San Francisco.

DR. JOSE M. PEÑA
Excl

COMPRAS

LIBROS e IMPRESOS.

EXAMENES DE EMPLEADOS PUBLICOS

Ya están a la venta los libros. Taquimlinese. Sea inamovible en su empleo. Por nuestro método puede lograr ser aprobado. Folletos del primer grado para empleados que ganen hasta 600 pesos anuales. Vale 40 centavos; para el segundo grado, empleados que devenguen hasta mil pesos. También cuarenta centavos y para el tercero, empleados que ganen mil pesos anuales, en adelante. Volumen doble, $150, diez centavos en cada envío, para recibir los folletos. Pídalos a Librería Algaz, en Belascoaín 32-B, esquina a San Rafael. Apartado 511. Teléfono: U-2478. Habana.

OBJETOS VARIOS.

COMPRO-VENDO BAÑADERAS, LAVABOS, bidets, inodoros, fregaderos, cisternas, divisiones, puertas, persianas, maderas, tejas, escaleras, canaletas, zinc. 23 457entre 12 y 14. Vedado. F-6764.

Arrendamientos.

FINCAS RUSTICAS-URBANAS

TRASPASO CONTRATO ARRENDAMIENTO casa inquilinato dos plantas parte de otra, en el mejor lugar de la Habana, comercial Informes Teléfono A-6492.

SE ARRIENDA UNA FINQUITA DE recreo cerca de la Habana Informes Frank Martínez Apartado No. 2150 Habana.

SE ARRIENDA FINQUITA DE CAMPO, media, cerca de la Habana, con arboleda, pozo y cañada. Comunicación por guaguas. Fernando Rodríguez. Calzada del Cerro 544.

ARRIENDO FINQUITA CON CASA Carretera Central a 18 kms. de la Habana. Precio módico. Informes: Animas 153 2o piso de 7 a 9 p.m.

REPARACIONES

MUEBLES y PRENDAS

REPARAMOS SUS MUEBLES POR poco dinero, dejándolos nuevos. Capital Pardo, U-6761. Los moodernizamos barnizamos a muñeca y esmaltamos blancos. Pinturas mimbre a vapor y pistolas. Tapicería en general. Azogamos espejos. Trabajos garantizados San Rafael número 130.

REPARACIONES DE MUEBLES CASA CORO

Reparamos toda clase muebles. Composiciones maderas, chapas y tapicería. Especialidad en colores. Limpieza de muebles a domicilio. Estrella 27, entre Angeles y Aguila. Teléfono: M-2127

RADIOS

RADIOS NEVERAS

Reconstruidas y garantizadas de todos tamaños y precios. Refrigeradores de uso de todas marcas. Rionda 52 Infanta 52½, entre Desagüe y Belascoaín. Telf. U-3968.

VENTAS

CASAS

APARTO ALMENDARES. BUNGALOW madera, pisos mosaicos, jardín, portal, sala, tres cuartos, baño, comedor, cocina, patio con ochocientas varas terreno, todo en 1200 pesos. F. Marín. A-7958.

$2,800, CASA BONITA EN LUYANO, sala, dos cuartos, baño, comedor, cocina, patio. F. Marín, Empedrado A-7958.

$3.000 PESOS EN LA VIBORA. LAWTON media cuadra del tranvía, sala, dos cuartos, baño, comedor, cocina, patio, traspatio de mampostería. F. Marín. A-7958.

$3.500 MODERNA CASA EN UN PASO a dos cuadras Calzada J. del Monte, sala, dos cuartos, comedor, baño, cocina, lavadero, patio. F. Marín, A-7958.

$4.000 MIL PESOS CASA QUINTA EN lo mejor de Regla: jardín, portal, tres cinco cuartos, baño, comedor, cocina, patio, traspatio, árboles frutales. F. Marín Empedrado 12. A-7958

$4.500 MODERNA CASA VIBORA PEGADITA a San Francisco del tranvía sala, saleta, tres cuartos, baño comedor, cocina, patio, traspatio. F. Marín Empedrado 12. A-7958.

$4.000 MIL PESOS VENDO LA CASA Corrales No. 185 casi esquina a Aguila, sala, comedor, 4 cuartos, baño, cocina, patio, véala, y si no la decide ver, venga a buscar orden. Empedrado 12. F- Marín. A-7958.

$4.500 GANGA. CINCO CASAS MAMPOSTERIA próxima tranvía de Lawton, tres frentes a calle dos interiores, buena y segura renta. F. Marín, Empedrado 12. A-7958.

VENDO MODERNA LUJOSA CASA, jardín, terraza, vestíbulo, hall, sala, 3 cuartos con closets, precioso baño, comedor, cocina, garage, cuarto criados, traspatio, lavadero, frutales, bien situada, bien construida. $8.000. Informes: Avenida 10 entre 12 y 13, Lyda. Ampliación de Almendares después de las 11 a.m.

CASA CALLE PASEO (VEDADO) Moderna brisa 4 cuartos, hall, dos baños, garage 4 patios, 1 cuarto servicio criados 5.500 y 7.000 hipoteca o cancelo. Otra inmediata 23 modernísima: $10.000. Lealtad No. altos, sin intervención.

VENDO TRES CASAS

Vendo en Santos Suárez, dos casas $4.500; otra, de $3,500, bien situadas con jardín, portal, sala, dos habitaciones, comedor, baño y servicios. Informes: Dragones y Amistad, café. Rivero.

GANGA: VENDO MODERNA CASA Reparto «La Sierra»; jardín, portal, sala, saleta, 4 cuartos, baño intercalado, comedor, galería, piscina, garage, cuarto fresca; próximo parque. $7.000. Informes: Aguiar 27. M-7774.

CASAS MODERNAS BARATAS. CHALETS de 2 plantas, Ampliación de Almendares. $3.500. Calle Flores, Víbora, chalet pequeño, $2.500. Calle Reina, preciosa casa, $3.000. Calle Lawton 4/4, $3.800. Y varios chalets Santos Suárez y Víbora, de $3.500 a $6.000, M-1072.

VENDO GRAN CHALET EN AMPLIACION de Almendares, $5.000. En Campo del Campo, $8.500. La Sierra, de $5.500 a $9.000. Almendares, de $6.500 a $17.000. En el Vedado, desde $12.500 a $22.000. Informes M-1072.

VENDO CASAS MODERNAS Y ANTIGUAS, en buenos lugares de la Habana, desde $3.000 hasta $25.000.

VENDO, EN AVE. DE COLUMBIA, en $3.800, casa de 7x40; portal, sala, comedor, 2 cuartos, baño, cocina y patio. Informes: M-1541 de 10-1/2 a 12 y 2-1/2 a 5-1/2.

VEDADO, CALLE 22, INMEDIATA A 23, vendo dos casas rentando $400 en $8.500. Más detalles, llame al Informes: M-1541, de 10-1/2 a 12-1/2 o de 2 a 5-1/2.

VENDO CASA EN LA VIBORA, Víbora de Santa Catalina y cine Víbora: 4 habitaciones y garage; otra la entrada del Vedado, plantas, tres habitaciones; otra, calle Jesús María, 2 plantas, magnífica y muy barata; otra, en calle Habana, dos plantas, muy barata. Banco Vizcaíno 322: A-8875. Díaz Ramos.

SE VENDE: SAN NICOLAS 134, ENTRE Reina y Salud acera brisa casa de renta propia para fabricar. Telf. U-3776.

APARTO MIRAMAR, ALTURAS DE Paz, sombra, desde $3.00 Vedado, parcelas 15x37, lotes al mar, Marianao, fincas otras 100x500 caballerías. Vaquería, Ingenios 500. Llame 45.

VENTAS

48 CASAS

UNA VERDADERA GANGA: EN LA calle Lawton, entre Santa Catalina y San Mariano, se vende una casa construida con techos monolíticos, pisos finos de mosaicos y a prueba de ciclones. Tiene sala, saleta, baño intercalado, 3 cuartos, comedor muy alegre, cocina de gas, patio y traspatio. Nunca falta agua abundante. Fué construida para vivirla su dueño. Precio: $.4500.00, libres para el vendedor. Informes: Teléfono I-5443, de 8 a 12 a. m.

VENTA DE UN CHALET EN VEDADO En la calle Baños, se compone sala, recibidor, comedor baño, cocina, garage y altos, 4 dormitorios, todo $12.000.00, dueño: I-5739

GERARDO MAURIZ: M-7586 METROPOLITANA 538

VEDADO DE PASEO A G PARTE alta brisa, casa 5 habitaciones, 2 baños, 2 garages una planta 13.500 pesos; otra 683 metros, 5 habitaciones, 2 baños 2 garages, frutales, $17.000. G. Mauriz, M-7586, Metropolitana 538.

VEDADO, CHALET BRISA, CANTERIA, 4 habitaciones, garage, dos autos, $12.000. Otro bonito chalet, autos, $12.000. Otro bonito chalet, techos monolíticos $6.500. Otro a la entrada del Vedado, $7.500. Gerardo Mauriz, M-7586.

VEDADO, 2 CASAS EN $8.000.— Bien situadas. Jardín, portal, sala, comedor, 3 habitaciones, baño y demás, cada una. Gerardo Muriz, teléfono M-7586. Metropolitana 538

ENTRADA DEL VEDADO. PRECIO sa residencia de lujo, mucho terreno una planta, $23.500, esto es una gran oportunidad. El terreno-no, una planta, $23.500, esto es una gran oportunidad. El terreno vale el dinero. Gerardo Mauriz. M-7586 Metropolitana 538.

ALTURAS AVENIDA DE LA PAZ, casa magnífica construcción, cuatro habitaciones, garage y demás, en $12.000. Otra, esquina, con 4 habitaciones, 2 baños, garage, $8.500. Otra $5.700, con 4 habitaciones, garage. Gerardo Mauriz. M-7586. Metropolitana 538.

REPARTO MIRAMAR, CHALET de esquina, $17.000. Otro, lindo chalet, $12.500. Una lindísima residencia, $25.000. Una colosal mansión, sumamente barata. Gerardo Mauriz. Telf. M-7586 Metropolitana 538.

LA SIERRA MODERNA JARDIN portal, sala, saleta, comedor, galería, 2 baños en colores, 4 habitaciones, patio, garage, cuarto y servicio criados: $8,800. Gerardo Mauriz M-7586. Metropolitana 538.

NEPTUNO, LO MAS CENTRICO, 350 metros, dos plantas comercio $37.500. Otra, Neptuno, próxima a Galiano, $25.000. Otra Neptuno, 3 plantas, $30.000. Otra, la mejor esquina Neptuno, $55.000. Gerardo Mauriz, M-7586. Metropolitana 538.

GALIANO: LO MEJOR, EN LO más comercial, casa 2 plantas en $50.000. Galiano esquina, buena renta, $58.000. Galiano, estupenda propiedad, comercio sólido, precio razonable. Gerardo Mauriz. M-7586 Metropolitana 538.

SAN RAFAEL, ESQUINA 2 PLANTAS, bajos, 3 comercios, buena renta, $25.500. San Rafael 2 plantas, 17x28, $13,500, próximo Galiano. Gerardo Mauriz. Metropolitana No. 538.

CONCORDIA, PRECIOSO EDIFICIO, $33.500. Concordia, pegado a Galiano, casa 2 plantas, $15.500. San Miguel, pegado a Galiano, en $12.500.

Precio de ganga

VENDO

JESUS DEL MONTE 417

Casa de mampostería, azotea y tejas, 530 metros planos de superficie. Compuesta de sala, saleta, un salón corrido de 4.20 por 17 metros, dos cuartos, cocina de gas, dos baños con servicios completos y un hermoso sótano. Unica oportunidad. Escríbanos y gustosamente lo atenderemos. Informes: Calle F. número 34, Vedado, Habana, Oficina de Inversiones.

VENDO DOS CASAS PEQUEÑAS, juntas o separadas, calle 13 entre Cuarta y Quinta Avenidas, Ampliación de Almendares. M-9019 e I-5510

DOS CASAS POR $2.300. EN LA AVENIDA 2a y calle 6, Buena Vista, Marianao, vendo una casa que hace esquina a estas dos calles, de mampostería y dedicada a bodega desde hace varios años y a su lado una de madera con sala, comedor y cuatro cuartos. La bodega tiene 8 metros de frente y la casa 6 metros por 22.50 de fondo. Las dos casas en $2.300. No quiero corredor. Informes: Sr. González, Teléfono FO-1046.

DE OPORTUNIDAD. SE VENDE por menos de la tercera parte de lo que costó, una casa moderna en la Víbora a una cuadra de la Calzada Genaro Sánchez 22 entre 1a y 2a, toda citarón y techos monolíticos. Sala, saleta, cuatro cuartos, baño completo, hall, cocina. Garage independiente, jardín al frente y al costado con frutales. Además acesoria al fondo de madera y tejas, tres departamentos con servicios sanitarios y patio. 255 metros fabricados en un solar de 20 metros frente por 35 fondo, libre de gravámen. No se trata con corredores. Informan en la misma.

VENDO CASAS

Calle 27 Vedado (entre letras) $7.600 Calzada de J. del Monte, vieja para fabricar $6.000. San Mariano, Víbora, $2.500. San Buenaventura, Víbora 2 frentes $5800. J. Rexach. Cuba 62 A-7561.

VENTAS

48 CASAS

Vedado

V

En lo mejor de 17, vendo elegante chalet, esquina, compuesto de jardín, portal, vestíbulo, sala, recibidor, comedor, cocina y pantry, garage y demás servicios. Altos: 6 habitaciones y dos baños. Precio: $35,000. Costó $90,000. Más informes: J. P. Quintana e Hijo, Chacón número 23, altos, departamento 3. Telf. M-8182.

EN LA SIERRA, CALLE 10 Y 5 vendo chalet de dos plantas acabado de fabricar. Precio: $7,500. Informa su dueño, señor Tomé, Teléfono FO-1447.

SANTOS SUAREZ

Vendo Zapotes 28 entre Serrano y Flores, portal, sala, recibidor, tres habitaciones, comedor corrido, baño completo, cocina, patio, gran traspatio. No corredores.

CASA CALLE PASEO (VEDADO)

Moderna brisa 4 cuartos, hall dos saletas, baños, garage 4 patios, 1 cuarto servicio criados 500 y 7.000 hipoteca o cancelo. Otra inmediata 23 modernísima: $10,000. Lealtad No. 143, altos sin intervención.

SE VENDE LA CASA ARELLANO No. 30 entre Luz y Pocito, compuesta de portal, sala, 3 cuartos, baño intercalado y demás servicios. Informes en Puentes Grandes Real No. 50 letra C.

CHALETS EN EL VEDADO. EN 11 y calle de letra, $12.000. En calle 17 de 2 plantas, 28x50, $17.000. D cerca de 11, 2 plantas, $17.000 De esquina en 9 y calle de letra, 2 plantas $16000. 1 cerca de L, regio, 13x55, $22.000. M-1072.

CASAS CON COMERCIO

En lo mejor de la ciudad, San Miguel, 3 plantas, moderna: $17,500; Obispo, una planta, moderna: $16,500 Aguila, 3 plantas, moderna: $17,500; Reina, esquina, 3 plantas, moderna: $22,500; Escobar, 3 y media plantas, plantas, moderna: $25,000; Escobar, 3 plantas: $11,000. Informes: M. Fernández, Aguacate núm. 31 .

REYES 67 SE VENDE CON PORTAL sala, comedor, 3 cuartos, servicio mide 10 frente por 18 de fondo y un solar al lado, con las mismas medidas. Informes la dueña.

VENDO EN $7,250 CON FACILIDADES

Hermosa casa, recientemente construída: jardín, portal, garage, sala, hall, comedor, terraza, cuatro dormitorios y tres baños de familia, dos closets en cada habitación y dos cuartos de criados con sus servicios. Muchísimo terreno cercado, acera de la brisa, Avenida Tercera entre Diez y Once, Ampliación de Almendares, casi al lado de la Iglesia. Telf. FO-2910 Su dueño la habita y se enseña a todas horas.

SE VENDE LA CASA, SANTOS SUAREZ número 76, de dos plantas al frente y una nave de 6 por 20 metros al dondo. Mide 10 por 56 varas, o sean 559 con 90 centésimas cuadradas. Precio: $11,000. Informes en la misma, Sr. Arenas o Núrquez.

SE VENDE: ACABADA DE CONSTRUIR, en la Ave. Central, Reparto Kohly, casa sólidamente construida, zapata de concreto arquitrabes, techos monolíticos, mano de obra y materiales de primera. Consta de portal, terraza, al frente y fondo. Port Cocher, sala, hall, comedor, pantry, cuatro habitaciones, baño intercalado, biblioteca, servicios de criados, garage amplio y cuarto sobre el garage. La cocina moderna con un magnífico horno de ladrillos refractarios Informan: Manzana de Gómez 264.

REGALO

Ampliación de Almendares. Pegado a la gran calle 12. Residencia de citarón, techos monolíticos, compuesta de: jardín, portal, sala, tres cuartos, baño intercalado, cocina, dos cuartos de criados con servicio, garage, traspatio con frutales. Mide 12 por 47. Puede reconocer $2,500 en hipoteca y $3.000 en efectivo. Una ganga. P. de la Cuesta A-8697 y FO-2419

ALMENDARES. CALLE D ESQUINA de brisa. Jardín, alrededor, portal, sala, hall, cuatro cuartos, baño intercalado, comedor al fondo, cocina y terraza sevillana, garage, cuarto alto con servicio. Tranvía y ómnibus Rutas 30 y 57. Precio: $6.000. P. de la Cuesta, A-8697 y FO-2419

FONOLLAR Y CIA.

Construimos, reparamos residencias grandes y pequeñas, nuestros precios son inalterados, calidad máxima, forma de pago convencional, no busquen más y llamen FO-2856, seréis complacidos, pagando plazos.

M. A. ESTRADA MORA

Compra-venta de casas y solares. Dinero para Hipotecas. Oficina **SAN IGNACIO 50**, de 9 a 12 y de 2 a 4. Teléfono M-7432.

MANUEL CORREA

Compra y venta

De casas, solares, fincas rústicas e hipotecas.

Dinero sobre panteones, condominios.

Administración de Bienes, con garantía.

Campanario 90, bajos: A-6836.

49 SOLARES

¡ASOMBRESE!

75.000 METROS A RAZON 9 CTS.

Junto al caserío de Marianao y cruzado por la gran Avenida del Bosque de la Habana. No pierda esta oportunidad. U-2269.

VENDO EN J. DELGADO ENTRE El Parque y Santa Catalina, solar de 21.25x51.88 vs. y otros más en otras calles y otros repartos. Dueño I-3701.

VENDO MIRAMAR, ESQUINA 29 por 30, situación ideal, Avenida Séptima esquina 26, pegado a La Sierra, medida suficiente amplia sin ser muy grande, que evita pagar terreno inútil encareciendo su casa precio situación. Informa Abel Rodríguez FO-2212.

MIRAMAR, CALLE 16, $4.25

Al lado Quinta Avenida. También otros en calle 14 y calle 12. Facilidades de pago. Informa S. Olózaga, 8 esquina a 3a. Avenida Miramar. Telf. FO-3306.

VENTA DE SOLARES. VEDADO, ganga a 8.50 metro. También a $10 otro a $1.30. Dueño I-5739.

VENTAS

49 SOLARES

SE VENDE UN TERRENO MUY bien situado a una cuadra de la Calzada de Ayestarán y dos de Tulipán, en la parte más alta de la misma y urbanizado con todos los servicios de alcantarillado, agua, luz, &. Tiene un frente de 38.15 varas por Lombillo, por 92.66 varas de extensión por la línea recta de unos de los costados. Y un frente de fondo a la calle Piñera, de 11.27 varas, haciendo un total de 2.350 varas. Para informes llamar al teléfono I-5876, o bien a L. Salmon, Teléfono M-6368.

VENDO TERRENO EN EL CERRO, a dos cuadras de la Calzada, calle asfaltada, completamente llano 640 varas, 20x40; verdadera ganga, a peso la vara. Se fracciona por mitad. Informes: Sr. Bernal, Edificio «Rodríguez». Muralla y Aguiar, Departamento 226. Teléfono M-1068 o al FO-7868, General Lee No. 33, Marianao. Se admiten corredores.

Unica oportunidad, por 7 días

¿Desea usted adquirir un terreno barato, en el Vedado? Vea esto: vendo en la calle 17, esquina a 14, fraile, 29.47 por 35.37, igual a 1042.35 varas. Precio: $10.75 vara. Calle 14, esquina a 15, segunda esquina, 25.94 por 29.47 varas, 764.45. Precio: $10.00 vara. Tres parcelas de 14.15 por 29.47, igual a 417 varas, cada una. Precio: $9.50 vara. Libre de corretajes. Más informes: M. de J. Acevedo, Notario Comercial, San Nicolás 28: A-7405.

CALLE 23: AUN QUEDA ALGO EXCEPCIONAL. Se vende el mejor solar del Vedado, situado en 23 y Baños, (esquina de Fraile), propio para residencia de lujo o gran casa de apartamentos; mide 50 por 36 metros. Diga a su arquitecto que le haga un proyecto de lo que allí puede hacerse y seguramente lo adquirirá, por sus grandes posibilidades de producir la más alta renta, dado el lugar privilegiado que ocupa. Para informes Francisco Torres, Aguiar No. 65, altos. Teléfono A-7830.

AMPLIACION ALMENDARES, AVENIDA 4, entre 10 y 11; terreno sobre roca a nivel, 12x31; buena situación; $2.50 vara. Su dueño, Martínez. 10 de Octubre 118. M-8585.

GANGA: VENDO SOLAR EN 600 PESOS, terreno que mide 786 varas, Víbora, reparto Rubio, calle Avellaneda; otro, frente Campamento de Columbia, en Avenida de Las Palmas, solar de esquina, mide 607 varas: $1.50 vara. Informes: Muralla 7, altos, departamento núm. 1.

SOLARES BARATOS.

En lo mejor de la Sierra, solar 12 por 21 vs. Precio: $1.500 D-Strampes Víbora, 10.88 por 23.58 vs. $4.50 Sta. Catalina, Víbora. Solar 23.58 por 56.50 se parcela cualquier frente a $4.50 vs. Rexach Torres. Cuba 62. A-7561

VENDO MUY BARATO UN SOLAR de 10x35 en lo más alto y mejor de la Rosalía, a media cuadra de la Calzada y a la brisa. Informan: Telf. A-6949.

MIRAMAR. AVE. 10. $4.25 VARA

Solar entre 5ta. y 3ra. Avenidas. Pocos pasos Quinta Avenida, donde se está pagando diez pesos Informa: Olázaga, Calle 8, esquina a Tercera Avenida, reparto Miramar: FO-3306.

REPARTO ZICH

ALTURAS DE LA HABANA

Lotes, solares y casas, a plazos cómodos, en el lugar más alto, fresco y saludable de la Habana. Precioso panorama de toda la ciudad. Agua, luz, Telf. Cuatro líneas ómnibus Manzana de Gómez 211. Telf. A-6390.

SE VENDEN SOLARES EN EL REPARTO Kohly, primer Reparto salida Puente Almendares. También en el Vedado, calles 25, 27, 29, 30 y 32, precio de situación. Trato directo. Manzana Gómez 264.

SOLAR AVENIDA DE SANTA CATALINA, esquina a Strampes; mide 32.34 varas, por Santa Catalina, y 42.00 varas por Strampes. Dueño: Villegas 78, Ferretería.

50 FINCAS RUSTICAS

DIEZ CABALLERIAS: $18,000. Punto, Bainoa, Matanzas, terrenos colorados superiores, llanos, sellada caña, agua fértil, fábricas. Rentando garantizado: $1,000. Benítez, Carlos III número 12, edificio Providencia, de 12 a 3.

VENDO FINQUITA DOS CABALLERIAS, muchos árboles frutales, platanales, dos pozos con sus tanques, molino de viento, buena casa instación sanitaria, alumbrado eléctrico; linda Aguada del Cura y Areodromo Rancho Boyeros, bien cercada, terrenos propios para papas u otros cultivos, precio: $9.500. Informan: teléfono U-3876.

VENTAS URGENTES

MATANZAS, 200 CABALLERIAS, $17.000. Otra 100 caballerías, $30,000; otra, 500 caballerías, varios ríos fértiles, cercada, corrales, cuartones, recogedores, buena casa batey, se llega en automóvil, $37.000 y pequeña hipoteca. G. Mauriz, M-7586. Metropolitana 538.

COLON 140 CABALLERIAS RIO para caña o ganado, $300 caballería. Gerardo Mauriz. M-7586. Metropolitana 538.

SAN ANTONIO 1 Y MEDIA CAballerías, casa, arboleda, buena tierra, frente carretera, $5.500. Otra Wajay carretera arboleda, otra Caimito 3 caballerías. Otra Vereda 4 caballerías. G. Mauriz M-7586 Metropolitana 538.

FINCAS

RUSTICAS

ASOMBROSAS GANGAS

Finca toda de cultivo, parte de la finca «La Caridad», situada en el Realengo de San Marcelino de Calderón, término municipal de Holguín, zona rica, con vía férrea. Se compone de de 37 hectáreas. Precio al contado, sólo . . . $ 3.500

Finca de 27 y tres cuartos caballerías, con parte de monte, con maderas preciosas, situada en el camino Sta. Cruz a Camagüey, fondo de Guaicanamar. Procedente de la finca sitio, nombrada «La Jagua», al contado $10.000

Finca de 261 caballerías. Lote A y B, parte de la hacienda «San Pedro», en el término municipal de Isla de Pinos. Precio al contado . . . $10.000

Estudiaremos cualquier proposición que se nos haga. Escríbanos o pase por la Oficina de Inversiones. Calle F número 34, Vedado, Habana, y le daremos más detalles.

VENTAS

50 FINCAS RUSTICAS

VENDO FINCA EN GUANABACOA, 2 caballerías, gran manantial, tierra laborable, arboleda y casa; una caballería, frente a Carretera Central, pegada a Guanajay; una caballería, frente a carretera del Caimito; tierra colorada, frutales, casa y pozo; una caballería, en Ceiba del Agua, muchos frutales, casa y dos pozos. Varias fincas en Vereda y Artemisa. Banco Canadá 322: A-8875, Díaz Ramos.

VENDO TRES CABALLERIAS MAdruga, colorada, aguada, 300 palmas, frutales: $3.400. Una caballería Vereda Nueva, llana, colorada, casa, pozo, palmar, frutales, $2.600, facilidades. Cano, Obrapía 46.

COTORRO 1¾ CABALLERIA

Dentro del pueblo a 300 metros de la Central por amplio camino, 1000 palmas, 2 pozos, río, vivienda, $5.950, facilidades de pago, o permuto por propiedad urbana. Dueño Santa Catalina 64, Víbora, entre Armas y Porvenir colegio. No atiendo a corredores.

VENDO FINCAS EN LO MEJOR DE GUIRA DE MELENA

Finca de una caballería, con arboleda y bien sembrada, casa vivienda grande, dos casas de tabaco y una fabrica de almidón con su preparación, un motor de petróleo de 25 caballos, de 60 a 80 gavetas para sacar almidón, tanques de azulejo para almidón verde y otros preparativos. Precio: $6,000. Otra finquita, de media caballería en carretera, propia para recreo y siembras, es tierra de primera. Precio: $2,300. Otra en el mismo centro de Güira, 4 caballerías Precio de situación. Otra con carretera hasta el mismo batey, buena casa de vivienda, otra casa más, pozo con su equipo, mucha arboleda, nueva y bien sembrada. Precio: $4,500. En La Habana y sus repartos, muchas casas, chalets, residencias y solares bien situados, con precios de ganga. Informes: Aguacate número 31, casi esquina a Obispo. Telf. M-1621 M. Fernández.

51 ESTABLECIMIENTOS

SE VENDE UN PUESTO DE FRUTAS con buena venta por tener otro negocio, en Zulueta núm. 36.

VERDADERA GANGA POR DESAVENENCIA de familia casi se regala, garage con gran venta gasolina 25 máquinas estorage. Lugar inmejorable. Precio: $900 Informes: M-8369.

SE VENDE CASA DE HUESPEDES en Prado 10 habitaciones vontrato por años. Buen precio. Informes: Neptuno 31, altos, Departamento número 6.

VENDO VIDRIERA TABACOS CALLE Monserrate $950, una barrita pegada al Capitolio $600, cafecito-Lechería moderno $350, bodeguita criolla $300. Informes Villegas y Teniente Rey vidriera café Alfredo.

SE VENDE UN GRAN HOTEL CON 38 habitaciones y gran salón de café y restaurant con contrato por 4½ años y paga de alquiler $60.00. Se da en $3.000, $2.000 de contado y mil a pagar en plazos convencionales. Informa Antonio Vispo, Infanta 8, esquina a Velázquez, Habana.

VENDO LECHERIAS

Tengo lecherías de varios precios, bien situadas, cafés con cantina, barras, hoteles y otros establecimientos, de varios precios, situados en lo más céntrico de La Habana. Absoluta reserva y garantía. Trato directo con el comprador. Informes: Dragones y Amistad, café. Sr. Vivero.

ATENCION, PANADEROS

Vendo varias panaderías bien situadas y de módico precio. Tengo otra, que por no poderla atender su dueño, se arrienda con un gran taller. Todo moderno, buena renta. Informes: Dragones y Amistad, José Vivero.

VENDO UN CAFE-CANTINA, EN $1.500; una bodega; un café-lechería, todo con facilidades de pago; también facilito dinero para establecimientos; no compre sin antes verme. Informes: Dragones y Amistad. Café. Manuel Torres.

CAFE-BAR, CALLE CUBA, VENDO con $1,500 contado resto con facilidades, vende $40.00 diarios, esquina de mucho porvenir; fuente soda: $1,000; lechería, calle Aguila: $1,300; otra, Belascoaín: $2,500. Fernández, café «Independencia», Belascoaín y Reina.

SE VENDE UN PUESTO DE FRUTAS; hace esquina. Precio razonable. Informa Sr. Fernández. Egido 33.

EN EL MERCADO UNICO, POR CRISTINA, se vende casilla preparada para cualquier giro: café molido, víveres o ropa. Informa Fernando González, Neptuno 175, casi esquina a Gervasio.

SE ALQUILA LA FONDA DEL PAradero de la Ruta 9, Bar Buena Vista, Marianao

CAFE-BAR CALLE CUBA VENDO con $1.500 contado resto facilidades, vende $40.00 diarios, esquina de mucho porvenir, fuente soda 1000 pesos, lechería calle Aguila $1.300; otra Belascoaín 2.500. Fernández, café Independencia Belascoaín y Reina

NO PUDIENDO ATENDERLA, VENDO bodega cantina Villanueva y Rodríguez, Luyanó. Poco alquiler. O admito socio que la trabaje personalmente. Véame sólo de 3 a 6 p.m.

SE VENDE EN LA HABANA, UNA buena farmacia, por no poder atenderla buena casa, mucho tránsito muchas recetas, poco gasto. Es un gran negocio. Informes Lamparilla y Habana de 4 a 6. Dr. Díaz Navarro.

SE VENDE UN NEGOCIO EN MARCHA

Gran local, 3 grandes vidrieras, buen contrato, sitio de mucho tráfico. Negocio limpio y sin deudas. Su dueño no puede atenderlo. Verlo y tratar: Egido 18, bajos.

SE VENDE NEGOCIO COMODO Y lucrativo para persona conocedora del giro de tabacos y cigarros. Puede verse a todas horas. Informes: teléfono A-5-1241.

VENDO PEQUEÑA PELUQUERIA, por tenerme que embarcar, verla y tratar Aguila 83 A, (Neptuno y Concordia)

SE VENDEN 2 FABRICAS VINO Y vinagre, en Columbia entre 18 y 20 frente Tropical.

VENDO BODEGA Y LA CASA PROPIA en Consulado 5 Buena Vista, (Marianao) otra casa en la Víbora, compuesta de 2 cuartos, comedor, cocina, servicio y portal. Informan en Consulado esquina a 5, Marianao, a todas horas.

GRAN NEGOCIO SE VENDE UN garage céntrico con contrato, poco alquiler, tiene tanque para gasolina y bomba 40 máquinas estorage. M. Dono Morro 7 precio: $2.000.

52 BOVEDAS y PANTEONES

RIONDA

Esmaltado y reparación de refrigeradores y neveras con calefacción eléctrica y personal especializado. Infanta 52½, entre Desagüe y Benjumeda. Telf. U-3968.

MAGNIFICA OPORTUNIDAD. SE Se venden dos bóvedas nuevas, una próxima a la puerta, otra a la calle central para precios e informes dirijase al café Vedado, frente al Cementerio, C. Suárez.

BOVEDA VENDO CERCA DEL PANteon de los bomberos tapa de ocho y osario, precio $250 también acepto parte en radio Vedado, calle Dos 271 Angel, Telf. M-2632.

53 AUTOMOVILES y ACCESR.

SORPRENDENTE RADIO AUTOMOVIL garantizado, $27.00. Majestic preciosísimo gabinete, $29.00. Deleite onda corta y larga, $25.00. RCA de mesa, $17.00. Ultramar, $12.00. Belascoaín letra B, verca Virtudes. Telf. U-2705.

VENTAS

53 AUTOMOVILES y ACCESR.

LA GANGA DEL MES: $500; FORD, V-8, Sedán, de 4 puertas, como nuevo. Por embarcar. Calle 15 No. 14, entre J y K, Vedado. Pregunte por Sr. Girón.

REGALO CHEVROLET 29-30

Cerrado cuatro puertas, pintura flamante, motor, carrocería, garantizado, toda prueba; chapa particular; regalo $195. Venga pronto o llegará tarde. Véalo Apodaca 46, bajos, esquina Suárez. M-7226.

VENDO CHEVROLET MASTER 34, cuatro puertas, seis ruedas, vestidura de cuero; Ford 31, Victoria; Ford del 29, dos puertas. Vea estas gangas antes de comprar, calle 23 entre Doce y Catorce, garage. Pregunte por Cecilio.

POR NO NECESITARLO, VENDO un camión marca Chevrolet, con gomas nuevas y carrocería, tipo comercial, del 34, en condiciones excelentes. Informes en el garage "Cubanacán", Mercaderes número 38.

HOY

ES SU OPORTUNIDAD

$100.00

ENTRADA

STUDEBAKER Sedán, cuatro puertas, buen motor, buenas gomas.

DODGE cuatro puertas, muy económico.

FORD ocho cilindros, Sedán.

PACKARD siete pasajeros, Sedán.

CHEVROLET cuatro puertas, acabado de pintar.

$50.00

ENTRADA

BUICK, trabaja muy bien.

CHRYSLER turismo.

DODGE cuatro puertas, buen motor.

HUDSON turismo, siete pasajeros.

CHRYSLER cuatro puertas.

OTROS CARROS

CHEVROLET del 35, cuatro puertas.

FORD 34 y 35, Sedán, cuatro puertas.

ROCKNE Sedán, cuatro puertas.

PACKARD modelo 120, igual que nuevo.

OLDSMOBILE Sedán, del 35, seis y ocho cilindros.

Muchas facilidades de pago

TOMAMOS OTROS CARROS EN CAMBIO

DE 7 A.M. A 7 P.M.

MOTORES S. A.

Agencia:
«Chrysler», «Plymouth» y camiones «Fargo».
27 entre Hospital y Espada.
Habana.

GANGA. FORD DEL 29 COMERCIAL propio para tintorería o panadería lo doy en 150 pesos. Informan San Rafael 90, bajos.

CAMIONCITO FORD DE REPARTO, propio para tintorería o panadería, a toda prueba y muy barato. Agencia Ford de Marianao.

SEDAN FORD 1931, PARABRISAS inclinado, en flamantes condiciones y a un precio muy barato, con facilidades de pago. Agencia Ford de Marianao.

CUPE FORD 1935, ESTA COMO NUEVO y a toda prueba, propio para vendedor o particular, a un precio atractivo. Agencia Ford de Marianao.

SEDAN FORD 1935, 4 PUERTAS, DE vestidura de cuero, acabado de pintar. Se vende en 500 pesos, con facilidades de pago.

PARTICULAR VENDE: «STUDEBAKER» director 31 excelentes condiciones, 4 puertas, caminado 44.000 kms. precio: $350.00. Llame A-0196.

SE VENDE CAMION FORD DEL 29, cerrado, carrocería y gomas nuevas mecánica a toda prueba. Manrique 178: M-9609.

No compre ningún carro de uso sin antes examinar nuestras gangas

Graham 1936 Sedán, con radio	$ 950.00
Graham 1935 Sedán	700.00
Ford 1935 Sedán, cuatro puertas	575.00
Ford 1934, cuña, con asiento trasero	450.00
Ford 1931 Coupé	250.00
Buick 1936 Sedán, baúl	1,050.00
Packard 1936 Sedán, 7 pasajeros	2,500.00

Agencia "PONTIAC"

Marina núm. 64,

(frente al Torreón).

FORD, DOS PUERTAS, 1930, NUEVOS de todo, tenemos dos en $250. Verdadera ganga. Facilidad de pago. Agencia Ford de Marianao.

FORD VICTORIA, 1932, FLAMANTE, acabado de pintar, perfecto de mecánica y con gomas nuevas, se vende a precio de ocasión. Agencia Ford de Marianao.

VENDEMOS DISTINTOS CARROS cerrados 4 puertas, y varios camiones antes de comprar visítenos, queremos vender y no reparamos en precios ni condiciones. Latour, Zanja y Lucena.

VENDO UN PONTIAC 2 PUERTAS, perfecto estado. Se da en $90.00; no rebaja. San José 91 garage.

VENDO AUTOMOVIL CHRYSLER, cerrado 5 asientos, pint

VENTAS

56 MUEBLES y PRENDAS

SE VENDE SMOKING COMPLETAmente nuevo, talla 36, en 15 pesos calle 10 entre 5 y 7 Reparto Miramar

FAMILIA VENDE REGIO JUEGO cuarto, caoba, 3 cuerpos con tiradores modernos: $115.00; otro, 3 cuerpos $70.00; verdadera ganga, urge venta. Gervasio 61 entre Neptuno y San Miguel.

ORO, PLATA Y PLATINO

Compramos en prendas de todas clases, objetos de plata, bandejas, platos, escribanías, cajitas, juegos de café y cubiertos, etc. No importa que estén rotos. Rosarios de oro y plata, brillantes, esmeraldas, zafiros y rubíes finos

CARBALLAL Y HERMANOS
San Rafael 138, entre Gervasio y Belascoaín. Telf. U-5744.
Pagamos bien y vamos a domicilio

FAMILIAS. GANGA, VENDO JUEgos cuarto de 3 cuerpos, completos, $98; otro, $115; otro, $140; comedor Renacimiento Español, $70; Arte Moderno, $50; juego sala, 9 piezas, $40; recibidor, $42; living-room, $98.50. No pierda esta oportunidad. San Nicolás número 68, al fondo de La Epoca».

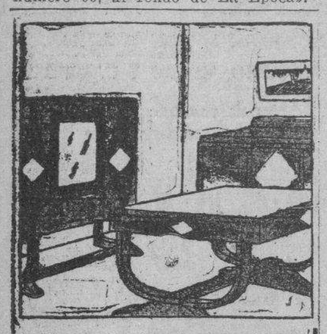

MueblesBaratos
Liquidación permanente de Radios, Juegos de Sala, Cuarto y Comedor. A VERDADEROS PRECIOS DE GANGA
VENGA A VERNOS EN SEGUIDA
AHORRARA DINERO. FACILIDADES DE PAGO. TOMAMOS SUS MUEBLES A CAMBIO
"LA CASA LOPEZ"
BELASCOAIN 76
ENTRE JESUS PEREGRINO Y POCITO
TELEFONO U-1541.

MUEBLES A PLAZOS

Y al contado. Casa hierro. Compostela y Merced. Precio de liquidación desde los más modestos hasta los más lujosos. Tomamos muebles usados, en fondo. Vea nuestra exposición: M-1220. Alquilamos muebles.

MUEBLES EN GANGA

Juegos cuarto: $30.00; idem 3 cuerpos: $40.00; sala, $15.00, comedor: $30.00; escaparates: $9.00; con lunas, $15.00; mesas correderas: $5.00, aparadores: $6.00; 6 sillas y 2 sillones $10.00; neveras: $10.00; máquinas de coser y escribir. Se cambian y compran toda clase de muebles, pagándo más que nadie
LA PRINCESA
San Rafael 107, entre Escobar y Gervasio
Telf. U-5926

LAMPARAS Y EQUIPAJES

Juego comedor Renacimiento: $65.00; cuarto, desde $20.00; sala: $28.00; sillones de portal: $9.00 par. Tenemos todo lo que usted necesite en muebles. Compramos, vendemos y cambiamos. Visítenos y será nuestro cliente. «La Casa Inglesa». Salud número 9, esquina a Rayo. Teléfono M-7179.

ANTIGUEDADES y OBJETOS

De Arte: crucifijos de tallas admirables, cuadros de mérito, bandejas, juegos de café, cubiertas, candelabros, escribanías, jarras, palanganas y otras cosas. Toda plata legítima. Alhajas antiguas y modernas en profusión, a precios reducidos.
CARBALLAL HERMANOS
San Rafael 138, entre Gervasio y Belascoaín. Telf. U-5744

MUEBLES EN GANGA

Juegos de cuarto Arte moderno: $4.00 mensuales; comedor, caoba, último estilo: $3.00 mensuales; sala a recibidor, modernísimo: $3.00 mensuales; juego de cuarto tres cuerpos, caoba, últimas creaciones: $5.00 mensuales. Precios muy bajos.
"LA EMINENCIA" NEPTUNO 188
Entre Gervasio y Belascoaín. U-2427

57 UTILES de OFICINAS

MAQUINAS DE ESCRIBIR
VENDO, COMPRO
Sumar, calcular, mimeógrafos, adresógrafos.
MUEBLES DE OFICINA
De todas clases, juegos recibidor, buró, satélites, libreros, sillas giratorias, pupitres
CAJAS DE HIERRO
Cajas de archivos, archivos de acero, armarios de acero, tarjeteros, Kardex, mesitas para máquinas de acero.
PROGRESO NUM. 3
entre Aguacate y Villegas: M-8638.

VENTAS

57 UTILES de OFICINAS

VENDO BURO CORTINA CAOBA tamaño mediao, dos torres, poco uso Dragones 100, 2o piso.

¡REALIZACION!
MIMEOGRAFOS EDISON DICK
Calculadores Monroe y Marchant. Máquinas de sumar y escribir. Archivos "SteelAge" y Gabinete Kardex. Cajas de caudales, mesas, burós de todas clases, contadoras "National". LA NACIONAL, VILLEGAS NO. 93 entre Teniente Rey y Amargura. Teléfono A-9915.

MUEBLES DE OFICINA
VENDO Y COMPRO
Burós, sillas giratorias, pupitres libreros, satélites juegos de recibidor,
MAQUINAS DE ESCRIBIR
Sumar, calcular, mimeógrafos, adresógrafos
CAJAS DE HIERRO
Cajas de Archivos, Armarios de Acero, Archivos, tarjeteros, Kardex, Aproveche la liquidación de un lote de máquinas de escribir y sumar.
Compostela 43, entre O-REILLY Y PROGRESO
TELEFONO: M-8081

MUEBLES DE OFICINA COMPRO Y VENDO

Máquinas de escribir, sumar y calcular, mimeógrafos, adresógrafos y muebles de oficina; fluses y capas, a $2.00, Monserrate 39 y Parque de Zayas. Telf. A-8054.

BOLSA DE MUEBLES
DE OFICINA

Muebles de acero ARTMETAL, muebles de caoba sólida; tarjeteros de control visible, Postindex; máquinas de escribir, L. C. Smith y Corona, portátil; máquinas de sumar «Corona»; relojes marcadores, Cincinnati;
MIMEOGRAFOS Y ADRESOGRAFOS
Compostela 53 y 55, entre Obispo y Obrapía. A-7744.

MAQUINAS ARCHIVOS

BUROS
CAJAS
PUPITRES
Materiales de Colegios
DINERO Y JOYAS
Fluses y capas a $2.00, procedentes de subastas.
"LA HISPANO CUBA"
Monserrate y Parque Zayas.
Telf. A-8054.

59 RADIOS

MAJESTIC BIEN CONSERVADO, suena muy bien vendo en 12 pesos, Aguila 116, departamento No. 11 frente al teléfono, pregunte por Mario.

ESPLENDIDO RADIO 16 TUBOS, 1936, como nuevo, toda onda, valor $250.00, por $100. Visible 3 a 4 p.m. Mazón 27, bajos, derecha.

INSUPERABLES RADIOS GENEral Electric 1937 desde $3.00 mensuales. Radios de uso a escojer de las mejores marcas desde $10.00. Casa Suárez. Aguila 83 A cerca de Neptuno

60 INSTRMENTOS de MUSICA

VENDO PIANO EN PERFECTAS condiciones es moderno; lo doy muy barato, pues me urge dinero. Aguila 35, entre Bernal y Trocadero.

SE VENDE UN REGIO PIANO DE tres pedales; lo doy a la primera oferta razonable, por no necesitarse. Aguila 150, al lado carnicería, (esquina Corrales).

ANTES DE COMPRAR SU PIANO, visite «La Internacional». Esta casa cuenta con un surtido de pianos alemanes y americanos, de las más famosas marcas. Facilidades de pago. San Rafael 57, esquina a Campanario: A-6100.

La Predilecta
LA CASA QUE NO COBRA EL LUJO

Tenemos el piano que usted necesita, propios para profesionales, personas de gusto y estudiantes. Gran surtido de las más famosas marcas europeas y americanas. Absoluta garantía. Traiga experto. Facilidades de pago. Desde $1.00 semanal. Alquiler: $2.00 mensual. San Rafael esquina a Oquendo, (al lado del bar). Telf. U-2530.

VENTAS

60 INSTRMENTOS de MUSICA

SE VENDE UN PIANO, EN $38.00, propio para estudios u orquesta; y otro, para concertista, en $70.00, flamante. Aramburo 58, bajos, casi esquina a Zanja.

VENDO MAGNIFICO PIANO ALEmán, marca Becker, en perfecto estado y condiciones, muy barato. Informes: F-5577.

AFINADORES

AFINE SU PIANO POR $2.00, CON toda garantía y seguridad. Manuel Domínguez afinador-mecánico, graduado en la Escuela «Danguard», de New York. Taller de Reparaciones. Dragones entre Prado y Zulueta. Teléfono M-3040.

61 DE ANIMALES

SE VENDE UNA PRECIOSA JACA criolla alazana, caminadora, muy fina, 7 cuartas de alzada, propia para personas de gusto. Fundación No. 3. Calabazar Habana.

CABALLO DE TROTE, DE 7½ CUARTAS

Raza inglesa. Por embarcar lo vendo en la primera oferta. Véalo en el picadero «Miramar». Telf. FO-2178.

SE VENDEN DOS VACAS DE LEche, garantizando 15 litros de leche, 80 pesos las dos y separadas 35 y 50; otra segundo parto. Informan calle 39 entre 2 y Paseo Vedado. Teléfono F-6165

VENDO A PRECIO DE SITUACION: mulos, carros y arreos, de todas clases caballos, mulos de monta y Pony, 4 petros sementales, 7 y media cuartas, bonito color; 40 mulos criollos, domados, de monta y cerreros carros cerrados, para lecheros y un burro semental, criollo; una cesta de mimbre, con sus arreos, montura y una Pony. Domingo Jarro, Marina y Atarés. Jesús del Monte: X-1876.

62 OBJETOS VARIOS

LUNETAS, VENDO MIL QUINIENtas lunetas usadas para teatros. Fernández, calle 15 número 329, Vedado. Telf. F-4503.

BICICLETA DE NIÑA

Bien conservada con retranca y rueda libre, gomas nuevas vendo en 12 pesos, Santa Catalina No. 64, Víbora entre Armas y Porvenir, colegio. Informa Dulcita.

REMATAMOS URGENTEMENTE, BIcicletas de hombre y señora, último tipo; motocicleta de reparto, 20 motores eléctricos, caja caudales, máquinas sumar, escribir, contadora, frigidaire comercial, tostador de café y molino de café y maíz. Egido 18.

LANCHA: VENDO UNA 20 PIES CApacidad 8 pasajeros, parabrisa techo, motor, 6 cilindros, arranque eléctrico, sirena, lista para navegar informan astillero Domingo Diaz Río Almendares

LANCHA DE RECREO SE VENDE un lancha de 22 pies con motor y vela, con su cabina, propia para pesca y paseo. Informes: Cuba No. 44 teléfono M-2690.

RELLENO. SE VENDEN 10.000 MEtros a $0.05 metro. Felix Vila, Calle 26. Cementerio Chino.

SE VENDE CAMARA GRAFLEX TAmaño postal, lente Zeiss 4.5 Roll Film, cinco chasis, maleta, casi nueva, se vende regalada. Informan de 8 a 12 a.m. Telf. M-1257.

VIDRIERAS, CONTADORAS

Mesas Vitrolite, sillas, banquetas, mármoles, exprimidores de jugo, pasteleras, cajas caudales, pesas, neveras, molino café, picadoras de carne, contadoras National, enseres de comercio, compro y vendo.

ESPECIALIDAD EN BUROS

Sillas, muebles de oficina, a los mejores precios
VIDRIERAS DE USO
Todos tamos y formas, siempre en existencia, mostradores, divisiones. Cano, Habana 116 y medio, entre Amargura y Teniente Rey. Telf. A-8607.

Dinero-Hipotecas.

63 SOLICITUD

TOMO SEIS MIL PESOS EN LA HAbana, sobre nueve casas modernas. Lo tomamos directamente del prestamista. Compostela 34, bajos, esquina a Empedrado, o Bolsa, Obrapía 33. Andrés Pérez.

64 OFERTAS

PARTICULAR VENDE DIVISION madera y cartón puertas; puede ponerse cristal buena. Bonito juego cuarto, mesita comer chica. Galiano 57 esquina y entrada. Concordia, apartamento 1

DOY DINERO EN HIPOTECAS AL 7 por ciento operación en 24 horas, también sobre bóvedas y panteones, alquileres, compro casas y créditos con moratoria. Alberto Cuervo, Edificio La Metropolitana 342 M-2808.

DINERO

Doy grandes y pequeñas cantidades en primera hipoteca desde el 7 por ciento en adelante, para La Habana y sus barrios. Compro y vendo casas, solares y créditos hipotecarios. Compro y vendo Bonos y Acciones.
Julio C. Granda
Obrapía 33. Telfs. M-5921 y FO-1668

DINERO

No pierda tiempo. Cuando necesite tomar dinero en hipoteca o pagarés, vea a M. Fernández, San Ignacio 50. Teléfono M-9272. De 2 a 5. Operación rápida y absoluta reserva.

PRESTO DINERO: DESDE 500 pesos en adelante, en primeras hipotecas. También sobre panteones y condominios. No corredores. Campanario 90. Telf. A-6836 Sr. Correa.

65 BONOS y VALORES

JUEGO CUARTO MODERNO, $20; está nuevo, barato; lunas y bastidor sin una mancha; el 3/c., $30; moderno radio; otros muebles más por embarcar. Sitios número 40, San Nicolás y Rayo.

Dinero-Hipotecas.

65 BONOS y VALORES

COMPRO BONOS Y ACCIONES DEL Banco Asturiano, Compañía Cubana de Electricidad, Bonos Centro Gallego. También se pignoran. Compro y vendo Bonos y Acciones de todas las Compañías, cotizables y no cotizables en la Bolsa. Manuel Piñol. Obrapía número 17.

66 GIROS y LETRAS

CAJAS RESERVADAS
Las tenemos en nuestras bóvedas, construídas con todos los adelantos modernos y las alquilamos para guardar valores de los interesados En esta oficina daremos todos los detalles que se deseen.
N. GELATS Y COMPAÑIA
106 Aguiar 108, esq. a Amargura.

PARA LAS DAMAS

67 PELUQUEROS

MANOLO: PELUQUERO A DOMICIlio. Cortes permanentes. Croquinol, Sobriza, tintes y descoloraciones. Llame: Telf. M-6014.

70 INTERES PARA LAS DAMAS

VENTA ESPECIAL DE SOMBREros de señoras, en Casa «Celestina». Liquidamos todos los sombreros desde 49 centavos. Teñimos y reformamos: 30 centavos. San Rafael número 41, una cuadra del Ten Cent.

VERDADERA GANGA: CARBON saca grande de batería la de la, con 120 lbs. de peso cada saca a $$ 10 centavos. Se sirve a domicilio. Teléfono I-3477

MECANICO. SOLO CINCUENTA centavos limpio y arreglo máquinas coser para familias, cocinas gas y calentadores. Trabajos rápidos. Corrales 20. Teléfonos M-4661 y M-3569 F. G. Santos.

FACE ARTCRAFT. DIBUJO FAcial. Ultimo descubrimiento en belleza. Md. Burmara experta técnica, garantiza embellecer la cara más fea y defectuosa y la bonita en preciosa. Trabajo a domicilio. Telf. A-6639.

POR UN PESO, SE HACE EL VEStido que quiera; por 50 centavos, corto y entallo. Se dan clases de corte y costura. Manrique 28, casi esquina a Animas.

CORTE Y COSTURA
$1.50 MENSUAL
ACADEMIA «SANTA TERESA»
San Rafael 71, entre Campanario y Lealtad. Hágase profesora en tres meses. Desde la primera clase usted podrá cortar sus vestidos por figurín. También clases por correspondencia. Pidan la primera lección, incluyendo 3 centavos para franqueo: A-6874.

SISTEMA "ALEMANY"
INSTITUTO CENTRAL DE CORTE NACIONAL
Directora: Srta. Delia Alemany. Perfecto y moderno corte. Aprenda a vestir con elegancia y distinción Este sistema es el más fácil, al alcance de todas las inteligencias. Garantiza su enseñanza con rapidez y exactitud en 3 meses, por ajuste. Acabo de editar el último método de corte, profusamente ilustrado con 250 grabados de última inversión 1937. No necesita maestro, y con derecho a titularse. Pida hoy mismo el mejor libro, el más eficaz, que hace dos días acabo de tirar para beneficio y cultura de la Sociedad: el método más nuevo de corte nacional. Innumerables sucursales por toda la Isla. Sra. de Orfila, Luz 26; Srta. Hortensia, Atocha 6, Cerro; Sra. de Alfonso, San Miguel 69, por Manrique; Srta. Felicidad, paradero Orfila, Marianao; Srta. Nena, 18 entre 5 y 7, reparto Almendares. Damos clases a domicilio y se cortan moldes a la medida. San José 9.

MODISTA
Rosalía HERNANDEZ
San Rafael 152-B, bajos
esq. Oquendo: U-3127
Dobladilo de ojo a 2 cts. vara
Forramos hebillas a máquina.
Precios muy económicos
Plisados de todos tamaños bordados, festones y ojetes en colores. Forramos botones. Hacemos vestidos de alta costura y económicos.
TENEMOS MENSAJEROS

CORTE MODERNO NACIONAL
SISTEMA "MENDEZ"
Hágase experta profesora en poco tiempo por el método más moderno que hoy tenemos, basado en las últimas modas de París. Enseñanza teórica y práctica, que brinda y garantiza su autora Sra. Méndez. La que desee aprender vestidos por figurín, en muy corto tiempo puede hacerlos a la perfección. También ropa interior, abrigos, trajes sastres, ropa de niños y caballeros. Enseñanza completa por ajuste. Moldes a medidas de todas clases. Se cortan y entallan vestidos y ropa interior. También se confeccionan. Clases a domicilio y por correspondencia y en la academia, Neptuno número 81, altos. Estricta moralidad. Telf M-6461.

¡FUERA CANAS! OBTENGA UN hermoso color: negro, castaño o rubio, usando la tintura «La Favorita». Teñido del cabello, $3.00. Estuche, $1.00. De venta en todas las farmacias. Depósito: Virtudes número 28. Casa «Pilar». M-9392.

VELLOS

Extirpación definitiva de los vellos de la cara, muslos, piernas, etc. Tratamiento garantizado. Sra. Alexander, calle Tercera número 381, entre Dos y Cuatro, Vedado.

ENSEÑANZAS

75 PROFESORAS y PROFESORES

PROFESORA DE INSTRUCCION: clases a domicilio y en su casa, prepara para ingreso Instituto Normal etc. Ortografía y aritmética práctica. M-8734 Chacón 19.

ENSEÑANZAS

75 PROFESORAS y PROFESORES

¿POSEE USTED EL TITULO

Acreditativo de su capacidad para el cargo que desempeña o piensa obtener. ¡No! Por esa misma razón debe usted examinarse o prepararse para obtenerlo, mediante nuestros cursos fáciles, prácticos y pedagógicos. No lo deje para mañana, diríjase hoy mismo y solicite folleto de nuestros exámenes y cursos, absolutamente gratis. Universidad Internacional de Comercio, Muralla 98, departamento 204, Habana.

¡TRIUNFO Y DERROTA!

El triunfo de los valientes y la derrota de los cobardes. Si usted no estudia, no puede emplearse y si usted no se emplea, está derrotado. Usted puede estudiar cualquier especialidad de nuestros innumerables cursos por Correo. Una facilidad nunca vista, el profesor en su casa todos los días. Nuestros consejos y lo agradable del curso, le harán agradecer nuestra humilde ayuda. Inscríbase hoy mismo, sin pérdida de tiempo. Diríjase a Universidad Internacional de Comercio, Muralla 98, departamento 204, Habana.

INGLES: CABALLERO LONDINENse tiene algunas horas disponibles. Profesor Farnes, Academia «Castro Poey», Basarate y San Lázaro. Telf. U-2611.

MATEMATICAS DEL BACHILLErato. Contabilidad Superior y Elemental. Inglés. Clases a domicilio. Profesor Experimentado Teléfono U-5464

BAILES MODERNOR "TOMASIN"

Profesor de moda. Significuese bailando Son, Fox, Tango. Enseño rapidez, elegancia, seriedad, garantía. Voy a domicilio. San Nicolás 264, dos cuadras Monte.

ESTUDIE POR CORREO

La Academia «Rabiña» tiene organizado clases por correspondencia desde hace años, habiendo prestado gran beneficio a aquellos que tienen deseos de prosperar. Estudie las asignaturas siguientes: Taquigrafía, Mecanografía, Teneduría, Aritmética, Gramática, Ortografía, Procurador, Química Industrial, Inglés, Francés, Alemán, etc. Informes: Academia «Rabiña», Neptuno 78, esquina a Manrique. Telf. M-7849.

ACADEMIA RABIÑA

Ingreso en las Escuelas de Ingenieros, Arquitectos y Comercio. Enseñanza Primaria. Clases individuales: Francés, Alemán, Taquigrafía «Pitman» y «Gregg», Mecanografía, Ortografía, Teneduría de Libros, Correspondencia Comercial y Aritmética Comercial. TAMBIEN CLASES POR CORRESPONDENCIA. Ingreso en Escuelas de Ingenieros, Arquitectos y Veterinaria. Curso de Procurador. Pida prospectos: Neptuno 80, altos, esquina a Manrique: M-7849 y A-9222.

PROFESORA DE TAQUIGRAFIA Pitman, Mecanografía al tacto, Ortografía, Instrucción, Corte y Costura, Bordados. Dan clases a domicilio y en Colegios. Enseñanza práctica y rápida. Teléfono X-1806.

INGLES.— TAQUIGRAFIA, INGLEsa y española). Teneduría, Cálculos Mercantiles, Aritmética, Algebra, Caligrafía, mecanografía y ortografía: $6.00 mensuales a domicilio por el profesor F. Heitzman, Monte 103, altos, M-9247.

PROFESORA FRANCESA GRADUAda en Academia de París, da clases de francés a domicilio y en su Academia. Telf. F-2658.

PROFESORA INGLESA, DA CLASES a particulares o colectivas. No llame si no deja el teléfono o dirección Teléfono F-4186.

PROFESOR DE BAILES: PRECIOS módicos. Enseñanza rápida. Son, Fox, Tango, Blues, & Doy clases a domicilio. Ismael Servelló, Cárdenas número 3, segundo piso.

ACADEMIA NACIONAL

Corte sistema Machado. Unico método moderno de enseñanza completa, acreditándolo 600 profesoras en nuestra República. Clases día y noche, domicilio y correspondencia. Estudiando usted en su casa el famoso método Nacional 1937, en dos meses aprende y se titulará de profesora. Vendo métodos y admito internas. Pida informes a inventora, Sra. Francisca Machado, San Lázaro 316, Habana.

76 COLEGIOS

ESCOLAPIOS DE GUANABACOA. — Colegio de primer orden. Establecido en 1857. Comercio, Bachillerato, Primera Enseñanza y Preparatoria. Ricos museos. Magnífica oficina bancaria para práctica comercial. Profesorado de alta competencia. Dormitorios con cuarto separado para cada alumno. Excelente alimentación. Purísima agua potable de manantiales dentro del mismo colegio. Ambiente campestre. Sports. Gran piscina de natación. Se remite gratis interesante prospecto ilustrado. Pídase por correo al Padre Rector, Escolapios de Guanabacoa, Habana o al teléfono XO-1503.

COX COLLEGE

Colegio de señoritas en Atlanta, Georgia. Bachillerato, Comercio, Música. Cuota anual: $300.00. No extras. Plazos. Viaje ida y vuelta: $50.00. Representante: Alfredo A. Jiménez. Apartado 2236. Habana.

SAN-ELOY

Colegio y Academia. Fundado en 1907. Primera y Segunda Enseñanza Preparatoria, Bachillerato, Comercio, Idiomas, Cultura Física, Cursos preparatorios especiales. Admitimos pupilos, medio pupilos y externos. Quinta Menocal, Santa 31, Marianao. Telf. FO-7462. Pida prospectos.

CARLISLE SCHOOL

Academia Militar South Carolina. Comercio, Bachillerato. Anual $450.00, incluyendo uniformes. No extras. Plazos. Viaje ida y vuelta $50.00. Representante: Alfredo A. Jiménez. Apartado 2236. Habana.

COLEGIOS AMERICANOS
Al alcance de todas las fortunas. Catálogo e información, gratis.
PROFESOR RICHARDSON
American Schools Bureau
Manzana de Gómez núm. 514. Telf. A-9798. Habana.

ENSEÑANZAS

77 ACADEMIAS

COLEGIO-ACADEMIA
«SANTA TERESA»
Profesoras graduadas. Preparación moral y pedagógica; Taquigrafía, Mecanografía, Ortografía, Teneduría de Libros, Inglés, Francés, Alemán, Correspondencia Comercial, Aritmética, Cálculos Mercantiles. Ingreso Escuelas de Ingenieros, Normal y Kindergarten. Corte y Costura. Labores, Dibujo y Piano. San Rafael número 71, entre Campanario y Lealtad. Teléfono A-6874.

ACADEMIA ADAMS
NEPTUNO 160
Entre Escobar y Gervasio. M-1210. Establecida desde 1921. La única academia que garantiza la enseñanza con la devolución de su dinero. Inglés, Taquigrafía Inglés-Español, Mecanografía, Teneduría, Aritmética Mercantil, Ortografía, Francés, etc. Clases individuales. Precios Módicos. Seriedad y disciplina. Neptuno 160. M-1210.

Interés General.

CANTERAS DE PIEDRA DURA. SE alquilan dos frentes de canteras de piedra dura propias para piedra picada, rajón duro, rajón blando. Se hace contrato. Félix Vila, calle 26 Cementerio Chino.

HORNOS DE CAL. SE ALQUILAN tres hornos propios para la fabricación de cal. Buena piedra. Calle 26, frente al Cementerio Chino. Félix Vila.

AGENCIA INFORMATIVA FORS:
Informes comerciales y privados. Servicios especiales para las Compañías de Seguros, las Industriales y el Comercio, en general. Edificio "Bacardí", 407 y 408. Telf. M-9396.

SORDOS

Véanos y con poco dinero adquirirá un aparato que le permitirá oír. Venga a probarlos y se encantará Dejando su importe, se lo damos a prueba.
CARBALLAL Y HERMANOS
San Rafael 138, joyería, entre Belascoaín y Gervasio.
U-5744.

ALQUILERES

79 HOTELES

«CAMPOAMOR»: COMPOSTELA 106, apartamentos de una o dos habitaciones, con baño privado. Agua caliente, con o sin muebles. Comida inmejorable. Moral y seriedad A-7401

HOTEL BIARRITZ RESIDENCIAL

Prado 99, frente al Capitolio. Para matrimonios sin niños, exclusivamente. Hermosas y ventiladas habitaciones con baño privado y closets. Lujoso roofgarden y cocina moderna, acabado de construir. Comida a la carta. Elevador día y noche. Confort y limpieza. Estricta moralidad.

HOTEL "ROMA"
Herederos L. Delgado. Vda. Franchi
O-Reilly esquina a Aguacate. Situado en el centro comercial. Lujosas y frescas habitaciones. Comida exquisita en el roof-garden. Visite el hotel «Roma» y convénzase: M-6944.

HOTEL "ANDINO"

San Lázaro 496, esquina a M, U-2553. Unico en su clase. Moderno, céntrico, amplio, fresco, saludable, frente Universidad. Conviene para los que necesiten vivir cerca de los hospitales Calixto García o Mercedes. Habitaciones con baño privado, balcón, hermosa vista. Con tres excelentes comidas: 45 pesos, matrimonio. Una persona desde $28. Clientela escogida. Pensión completa para huéspedes del interior. Precios sin competencias. Esmerado servicio en mesas separadas.

THE SAVOY
F. y Quince, Vedado.
Telf. F-6616.
Situado en un lugar alto del Vedado, con fácil y frecuente comunicación con la ciudad y repartos. Rodeado de jardines, con 600 metros de hermosos portales. Las habitaciones tienen ventilación directa, teléfono, baño privado, con agua fría y caliente. Precios moderados, incluyendo tres excelentes comidas. El servicio en mesas separadas, para cada familia.

HOTEL "COLONIAL"
San Miguel 62, casi esquina a Galiano
Residencia para familias. Apartamentos y habitaciones con baño privado, elevador día y noche. Restaurant en el octavo piso. Cocina criolla y española, a la carta. Moralidad. Telf. A-6958.

HOTEL REGIS
PRADO ESQUINA A COLON
M-3683. Estricta moralidad, situado en lo más céntrico de la capital. Habitaciones y apartamentos, baño privado, agua fría y caliente. Vista a la calle, cocina de primer orden y elevador día y noche. Servicio esmerado. Precio: $40 por matrimonio.

HOTEL "VANDERBILT"

Lo más alto, saludable y económico. Neptuno 309, esquina a Mazón. Habitaciones de esquina, con baño privado, propias para quien convenga vivir cerca de la Universidad o de los hospitales Calixto García y Mercedes.

SUSCRIBASE Y ANUNCIESE EN EL «DIARIO DE LA MARINA»

ALQUILERES

79 HOTELES

GRACIAS, MUCHAS GRACIAS PALABRAS DE LOS DIRECTORES DEL HOTEL "REGINA", DE INDUSTRIA 134

Nuestra administración se siente verdaderamente feliz y satisfecha al ver cómo responde su selecta clientela a cualquier llamamiento que le hacemos, al organizar nuestras casas siendo ésta precisamente una de las causas por la cual prestamos un cuidado esmerado en atender a todos nuestros buenísimos huéspedes, concediéndoles precios inigualados y brindándoles, al mismo tiempo, el mayor confort, siempre de acuerdo con el prestigio y nacimiento de cada uno.

Con el fin de no herir susceptibilidades a todas aquellas honorables personas que tan amablemente nos pidieron les ingresáramos inmediatamente en nuestro hotel, no habiéndoles podido complacer en aquellos momentos por no tener habitaciones disponibles, les avisamos gozosos ahora, por medio de la presente, que esta administración acordó habilitar y amueblar las únicas doce habitaciones que había vacías en la casa, para poder, una vez más, demostrar nuestro gran deseo de servir a los que nos ayudan tan eficazmente con su presencia.

Nuestro plan ya no hay que hablar de él, por razón de que es demasiado conocido y comentado, tanto por su precio, como por la calidad de los servicios que prestamos.

En honor a la verdad, es imposible pensar cómo por

$58

MENSUALES PODEMOS BRINDAR ALOJAMIENTO LUJOSO A MATRIMONIO O DOS PERSONAS, INCLUYENDO CASA, DESAYUNO, ALMUERZO Y COMIDA, ROPA DE CAMA, JABON PARA EL BAÑO, ETCETERA, ETCETERA

En cuanto a nuestros comedores, podemos sentirnos orgullosos y decir enfáticamente que han sido de un éxito completo, pues hasta personas ajenas a nuestra casa han tomado abonos para acogerse al beneficio de los tres bellísimos planes, los cuales hemos dividido en tres grandes grupos:

GRUPO AZUL
GRUPO BLANCO
Y GRUPO ROSA

También tenemos planes especiales individuales.

Este hotel se ha organizado exclusivamente con el fin de dar alojamiento adecuado a las personas honorables que quieren residir en forma estable en nuestra casa, incluyéndose en el precio anteriormente detallado, una hermosísima habitación con su baño privado, agua fría, caliente y helada, día y noche, mobiliario lujoso y elegante, servicio esmerado y cuidadoso de la servidumbre y todo lo necesario para vivir en la forma más prestigiosa posible.

INFORMES EN EL PROPIO HOTEL "REGINA", INDUSTRIA NUMERO 134. A TODAS HORAS.

TROTCHA

Próximo a los baños de mar, en el lugar más céntrico del Vedado, amplias y frescas habitaciones, rodeadas de jardines, a una cuadra de tranvías y ómnibus. Calzada y Dos, Vedado. Telf. F-2383.

Hotel Roosevelt
AMISTAD Y SAN MIGUEL
$55.00 mensuales. Matrimonios con tres excelentes comidas.
Apartamentos para familias, todos con baño privado. Elevadores día y noche.

Hotel "IDEAL ROOM"
PRADO 93-B., (POR PASAJE)
¿Desea vivir en casa tranquila, mejor que en su propia casa? Visite esta gran casa, aunque sea por curiosidad. Por dentro, la mejor. Precios para matrimonios, con comida y toda asistencia, desde $35.00 a $40.00. Hay apartamentos de dos habitaciones, con balcón y baño a Prado. Exígense referencias de moralidad y pago.

80 CASAS de HUESPEDES

NIAGARA HOUSE, PRADO 47 MAGníficas habitaciones para familias solas y con baños privados desde 18 pesos. Agua caliente. El mejor punto Moralidad garantizada. Véalas.

CASA DE HUESPEDES VILLA "MAGDALENA"

Calle 17 número 326, entre A. y B., Vedado. Amplias y muy frescas habitaciones, con toda asistencia. Muebles modernos y comida excelente, desde $25.00, $30.00 y $35.00, una persona. Matrimonio o más personas, desde $40.00, $50.00 y $55.00. Hay garage y comunicación por tranvías y ómnibus de subida y bajada. Absoluta moralidad. Telf. F-7201.

GALIANO 103, ENTRE SAN JOSE Y Barcelona. Habitaciones espléndidas con lavabo, agua caliente en los baños, hermosa terraza. Sólo con asistencia. Moral absoluta. M-7380.

MAGNIFICA HABITACION PARA matrimonio baño anexo, muebles, todo servicio. Espléndida comida, teléfono y absoluta moralidad y orden $35.00 mensuales, matrimonios, referencias requeridas, Amistad núm. 54, casi esquina a Neptuno.

LUJOSA RESIDENCIA PARA FAmilias, entrada Vedado, 17 No. 9, esquina N media cuadra del Maine, 3 magníficas comidas, habitaciones amplias, elegantemente amuebladas, garages, rodeadas terrazas a personas de moralidad, tranvías frente. Telf. F-6956.

CASA PARA FAMILIA: PRADO 65, Se alquilan amplias y frescas habitaciones, con balcón a la calle, comida inmejorable, con toda asistencia. También habitaciones en la azotea para matrimonio u hombres solos.

ALQUILERES

80 CASAS de HUESPEDES

UNA PRESQUISIMA HABITACION 3 ventanas a la calle, otra más queña, al lado del baño, comida mejorable, precio módico. Telf. F-[illegible] 17 No. 170 entre I y J. Vedado.

81 CASAS de COMIDAS

CASA DE COMIDAS, OBRAPIA 26, reparten cantinas. Telf. A-5-[illegible]

SERVIMOS CANTINAS A DOMIlio. Una persona: 40 centavos. 60 cts. Artículos de primera, Almitos abonados al comedor. Bernaldo Polo, Reina y Angeles. Hablen con el cocinero.

82 APARTAMENTOS

ALQUILASE AMPLIO Y VENTIdo apartamento, tres habitaciones, agua corriente, balcón a la calle, segundo piso, precio $16. Informes: encargado, Teniente Rey 15.

SE ALQUILAN O-REILLY No. [illegible] frente al Ayuntamiento altos, a matrimonio sin niños; buenos apartamentos desde $8.00 a $14.00. Teléfono M-6349 García.

SE ALQUILAN MALECON No. [illegible] tos, buenos apartamentos desde a $40, a matrimonio sin niños. Teléfono M-6349. García.

ALQUILO APARTAMENTO MODErna con todo confort. Edificio de [illegible] pisos; elevador a todas horas; aire fresco; garage. Lens Court. 6, esq. 11, Vedado.

$15.00 EMPEDRADO 16, ESQUIna a Cuba, se alquilan amplios y ventilados apartamentos para oficinas. Informes: Bufete Arellano M-[illegible]

EMPEDRADO No. 3 ESQUINA Mcaderes alquilo apartamento [illegible] propio para oficina. Informan en la misma.

APARTAMENTOS MODERNOS Tilados, recientemente pintados, sala, comedor, dos cuartos, cocina, baño criados. Precios razonables. Edificio Padrón, Neptuno 251 Teléfonos U-5158 y U-5402

83 DEPARTAMENTOS

MANRIQUE 55, PEGADO NEPTUno alquilo barato pra matrimonio moderno departamento alto, con dos cuartos, baño completo, cocina gas. Llave el encargado.

84 HABITACIONES

PRADO 43, ALTOS, ENTRE COLón y Refugio, alquilo habitación hombre solo o matrimonio sin niños.

EN PRADO 54, ALTOS CASA familia se alquila una fresca habitación con terraza.

NEPTUNO 30 ESQUINA INDUSTRIA casi enfrente cine Encanto, alquilo hermosas habitaciones con balcón a la calle, magnífica comida, espléndido baño, agua caliente. Precios económicos. Extricta moralidad.

MALECON 14, PRIMER PISO, [illegible] milla honorable alquila una espléndida, fresca y clara habitación, terraza al mar; otra interior, con ventanas fresca, amplia y clara. Hay agua caliente y teléfono.

EN CASA DE FAMILIA, SE ALQuila una habitación. Hay teléfono luz y agua caliente. San Lázaro [illegible] altos.

**FAMIL

ALQUILERES

HABITACIONES

ALQUILAN EN COMPOSTELA número 75, entre Teniente Rey y Amargura, espaciosos y frescos aparentos y habitaciones acabados de Llaves e informes en la mis- Propietario: Francisco Torres, «Pedroso». Aguiar núm. 65.

NAVES y LOCALES

ALMACENISTAS

ALQUILA EL LOCAL DE JESUS María 21, entre Cuba y San Ignacio, comercial, cerca de los muelles, de 16 por 25, 400 metros, 6 de 4 puertas a la calle, patio cu- con techo de vidrio, claro y tiene entresuelo con 3 habitaciones. Informan San Pedro 4123 López.

ALQUILA PARTE DE UN BONI- local con vidrieras a la calle, ivamente para ropa o sombre- Paradero del Cerro No. 885 D.

MAGNIFICO LOCAL CLARO Y VEN- 300 metros para comercio o Amargura 51 entre Aguaca- y Compostela. Telf. A-7769.

HABANA

ALQUILA PRADO 4 CHALET DE plantas propio para familia de La llave e informes Prado 90 Animas. Teléfono A-8903.

PRECIOSOS ALTOS, ESCO- 176, entre Reina y Estrella, 5 baño intercalado. Llave en de 9 a 12 y de 2 a 6. Pre- $55.00. Telf. F-3472.

ALQUILO: SAN MIGUEL 179-G., SE- piso alto, entre Marqués Gon- y Oquendo, después de pintada y aceite: sala, saleta, tres baño intercalado, cocina, y baño de criados: $30.00. Monserrate 27: M-8628 y

ALLEGAS NUMERO 41, PRIMER $45.00, con sala, comedor, 3 habitaciones, baño, cocina y servicio criados. The Trust Company of Obispo 53: M-6917.

ESCOBEDO NUMERO 13, ESQUI- Consulado, segundo piso, al- sala, comedor, tres habitaciones, cocina y servicio de criados. Trust Company of Cuba, Obis- número 53: M-6917: $50.00.

SAN MIGUEL NUMERO 179-A., PRI- piso, entre Marqués González Oquendo: $38.00, con sala, come- tres habitaciones, baño, cocina, y servicios de criados. The Company of Cuba, Obispo 53: 6917.

SE ALQUILA EL PRIMER PISO DE Virgen 9, compuestos de sala, saleta, habitaciones, y baño fino inter- en $30.00. La llave en la bo- del frente. Informes: Muralla 88. Teléfono M-1590.

SE ALQUILA EN $20.00 UNA CASA compuesta de sala, dos habitaciones, completo, en el Vedado, calle 14 esq. a 23, número 207. Informes la misma y en Muralla Núm. 95. Teléfono M-1590.

CALZADA UNIVERSIDAD, PISO BAJO, sala, comedor, dos cuartos, baño de cocina gas; llaves en lechería esquina. Informes Teléfonos: 3214 y M-2863.

ALTOS S. LAZARO 134: ZAGUAN, sala, corredor, 4 cuartos, baño com- servicio criados, cocina, patio; llaves en la misma. Informes: F y 19, Vedado. Precio: $43.00.

SE ALQUILAN LOS BAJOS DE LA San José No. 63, entre Leal- y Escobar, compuestos de sala, corredor, tres habitaciones, salón de baño intercalado, cocina, cuar- criados con sus servicios; la en la misma. Informa. Manuel Obispo y Compostela. Te- M-1804.

ALQUILO, ACABADOS DE EDIFI- altos y bajos con entrada independiente de la espléndida casa Rafael 287, a dos cuadras de la Universidad. Altos: Sala cerrada, recibidor, cuatro habitaciones, baño inter- comedor, repostería, cocina, criados, lavadero y terraza al bajos: Tres habitaciones, des- precioso baño intercalado, pa- y demás comodidades. Ver- 11 a.m. y de 4 a 6 p.m. Te- I-3154.

ALQUILO: FINLNAY No. 154, 1ER. piso por Infanta: Sala, comedor, tres habitaciones, baño, cocina, cuarto y servicios de criados, terraza. $45. Informes: Leyte-Vidal. M-2222.

ALQUILO, SUBIRANA 35, ALTOS: comedor, tres habitaciones, y servicio de criados. Infor- M-1091.

ALQUILO SEGUNDO PISO, AGUILA entre Animas-Trocadero: Sala, tres habitaciones, baño in- comedor al fondo; llave pri- piso, todas horas.

SE ALQUILAN MAS DE 300 CASAS Apartamentos. Llevamos el record lo se desalquila en Habana y «Bureau Internacional», 32, bajos. M-9461.

SAN MIGUEL NUMERO 179, ENTRE Gervasio y Escobar: sala, recibi- comedor, 7 habitaciones, baño, servicio de criados y patio. $75.00. Informes The Trust Company of Cuba, Obispo 53: M-6917.

ALQUILO ALTOS MODERNOS, DE- 73, casi esquina Franco: tres de Belascoaín, acabados de sala, recibidor, tres habi- baño, comedor, patio y co- Baratísimos. Llaves: Desagüe esquina a Oquendo.

ALQUILO: FRANCO 5, BAJOS, EN- Carlos III y Estrella: sala, sa- comedor, cuatro habitaciones y intercalado. Informes: Campa- número 224: M-1420.

ALQUILA: FIGURAS 37, ENTRE y Tenerife, un segundo piso; cuartos y 2 baños; y en Merca- un departamento en la azo- informan en los mismos.

SAN LAZARO, No. 120, ENTRE Marqués y Crespo: Sala, comedor, tres servicio de criados, edificio elevador día y noche. Infor- en la misma. Teléfono M-5996.

ALQUILO

piso, casa de moderna cons- Concordia 48, entre Manri- Campanario. Compuesta de recibidor, terraza, 4 habitacio- comedor amplio, baño interca- servicio de criados. Llave e informes en los bajos.

$65.00 ALQUILO, AGUACATE número 12, entre Chacón y Teja- acabada de pintar. Para ver- Martínez. Telf. Maximino Martínez. Telf.

$33 ENTRE SALUD Y DRA alquilo hermosa casa za- sala, 5 grandes habita- 2 baños completos, comedor, servicio criados, 2 patios. Telf. F-6976.

SE ALQUILAN LOS BAJOS DE FI- No. 47 con 3 habitaciones Informan Telf. I-6586

MODERNAS CASITAS 2 CUARTOS $13.00

a 10 minutos Parque Cen- con portales independientes, ca- Justicia esquina a Arango una tranvías Calzada Concha. In- Bodega.

VENDO 75 ESQUINA PEÑALVER, bajos, sala, comedor, dos grandes; cocina, baño intercalado 6322 28 pesos. llave la

MAXIMO GOMEZ 328 ALTOS, Y **Marqués 13 E alquilo dos hermo-** altos sala, galería, comedor, 3 grandes cuartos. En la Cruzellas, llaves e informan Gómez 407 y 409 pintados

ALQUILERES

87 HABANA

ALQUILO LUJOSO MODERNO PI- so con tres hermosas habitaciones sala, comedor, baño completo, agua fría y caliente, preciosa vista al mar Aguiar 31 A esquina a Peña Pobre $47 llave carnicería.

ALQUILO $30.00, HOSPITAL 18 3er. piso Jovellar y Vapor, sala, tres cuartos, baño intercalado, comedor, cocina, servicio de criados, cuarto azotea. Informan teléfono I-3010 llave bajos.

PRECIOSOS BAJOS $45 ALQUILO Lealtad 145 A entre Salud y Reina sala, recibidor, cuatro amplios cuartos, comedor al fondo, baño completo gran cocina baño y servicio criados. Informan en la misma.

$43 MODERNO 2 o PISO SAN LA- zaro 341 inmediato Universidad, sala, saleta, comedor, 4 cuartos, baño intercalado, agua abundante, enséñase 12 a 6 meses en fondo. Dueño F-5471.

ECONOMICAS

Casas de sala, saleta, comedor, dos y tres cuartos, baño intercalado, cocina, cuarto y servicio de criados, en los mejores lugares de la Ciudad:

San Francisco núm 68, altos .	32.00
Marina núm. 16-C.	$25.00
Departamentos de dos y tres habitaciones, baño y cocina:	
Amistad núm. 68 (Astor) ..	$14.00
Marina núm. 2, (Carreño) ..	10.00
Dragones núm 12	10.00
San Ignacio núm. 25 . . .	8.00
Vigía núm. 11	12.00

Oficinas: Genios esq. a Morro. Telf. M-6747.

EN $30.00, SE ALQUILAN LOS AL- tos de la fresca y ventilada casa moderna acabada de pintar, Benjumeda núm. 56, entre Marqués González y Oquendo, a dos cuadras de la Secretaría de Justicia y de la Calzada de Belascoaín. Compuesta de sala, comedor corrido, tres habitaciones, baño completo interrcalado, cocina de gas y calentador. Llaves al doblar, en Pasaje Agustín Alvarez, número 10. Informes: Francisco Torres, Aguiar número 65. Teléfono A-7830.

CALLE CUBA No. 21 A ENTRE EM pedrado y O-Reilly alquilo primer piso compuesto de sala, saleta, cuatro cuartos, baño intercalado, comedor, cocina, pantry, dos terrazas y servicio criados. Informan la misma de 1 a 6 p.m.

MALECON No. 93, BAJOS CASI ES- quina a Lealtad, Se alquilan estos hermosos y ventilados bajos próximos a desocuparse. Pueden verse a todas horas. Informes en la misma o teléfono F-4876

SE ALQUILAN LOS ALTOS DE LA casa Villegas 39, entre O-Reilly y Progreso, con sala, saleta, tres habitaciones, baño y cocina; y el segundo piso de Consulado 72, esquina a Refugio, muy fresco y confortable. Llave en los bajos. Informes por los teléfonos F-5368 y M-1161.

EN $15.00 SE ALQUILA LA ACCE- soria de Marqués González letra A., entre San José Y San Rafael. Compuesta de un salón, baño completo, calentador y cocina. Llave en el puesto de frutas de San José y Marqués González. Informes: Francisco Torres, Aguiar número 65. Telf. A-7830.

ALQUILO ESPACIOSA SALA, PA- ra Oficina o Academia, media cuadra guaguas y tranvías. Informan teléfono M-1049 Necesito referencias

SE ALQUILA: CONCORDIA NU- mero 35, inmediato a Galiano, primer piso, acabado de fabricar, compuesto de sala, comedor, cuatro cuartos, dos lujosos baños, cocina espléndida azulejeada, cuarto y servicio de criados. Llaves en la misma. Informes: Oficios 18, departamento núm. 311.

ALQUILO: SAN LAZARO 96, 2o. MO- derna, acabado de pintar, sala, recibidor, cinco cuartos, pantry, baño intercalado comedor, servicio criados. Informan: «La Moda», Neptuno y Galiano, M-6144.

SE ALQUILA LA ESPACIOSA PLAN ta alta Industria 35 entre Trocadero y Colón con sala, saleta, cuatro habitaciones, comedor, baño intercalado. Informan en la misma de 8 a 11 y de 3 a 5, precio: $55.00. Garantía dos meses.

SAN JOSE 97 ESQUINA A MARQUES González. Recibidor, gabinete, dormitorio, cocina, servicios, mampara, 20 pesos, local higiénico. La llave en Lucena 8, ebanistería.

CONSULADO 7, CASI ESQUINA A Prado, moderno quinto piso, con sala, comedor, dos dormitorios, con closets, hall, baño intercalado, cuarto y servicio de criados. Elevador día y noche. Informes, el portero.

MORRO 8, ALTOS, ENTRE CARCEL y Genios, Moderno piso: Sala, comedor, tres cuartos con closets, dos servicios de familia, cocina, cuarto y servicios criada. Renta 50 pesos. Informes: Portero.

88 VEDADO

VEDADO. QUINTA No. 29 D, ALTOS sala, 4 habitaciones, baño intercalado, comedor al fondo, cocina de gas, $40. Telf. FO-1765.

VEDADO: SE ALQUILA EN LA CA- lle 21 entre Ocho y Diez, casa acabada de fabricar, acera sombra. Construcción de primera, 4 cuartos, 2 baños, pantry y cocina, con closets: 70 pesos. Telf. F-7273.

HERMOSO ALTO, 9 ESQUINA I, Vedado: Terraza, sala, saleta, comedor, hall, 4 amplias habitaciones, baño pantry, cocina, cuarto y servicio criado. Informan al lado; I, No. 5.

ALQUILO: CALLE C, NUNM. 171, entre 17 y 19, Vedado: Jardín, portal, sala, comedor, cuatro habitaciones, dos baños, hall, pantry, cocina, cuarto y servicios de criados. $75. Informes: Leyte-Vidal. M-2222.

ONCE, NUM. 109, ENTRE L. Y M., Vedado: Altos, $40; sala, recibidor, comedor, cinco cuartos, baño, cocina, cuarto y servicio de criados. Informan: M-6801.

SE ALQUILA UN BONITO CHALET en «E» número 67, entre 21 y 23. La llave en la bodega de al lado. Informes, 23 número 292, entre «C» y «D».

SE ALQUILA CASA CON TRES cuartos, sala, comedor, baño completo, cocina, Pasaje de Crechería No. 36 entre 21 y 23 Vedado. Para informes F-5678 la llave al lado.

$43 MODERNO 2o. PISO SAN LA- zaro 341 inm ediato Universidad. Sala, saleta, comeder, 4 cuartos, baño intercalado, agua abundante. Enséñase 12 a 6 meses fondo. Dueño: F-5471.

CALLE 15 Y 20, VEDADO. SALA, comedor, dos habitaciones, baño y cocina todo moderno, $35.00 y $40.00 Puede verse a todas horas. Informes F-2208.

VEDADO: 25 ENTRE F. Y G. AL- quilo unos bajos, muy frescos, con portal, sala, 4 cuartos, baño, comedor, cuarto de criados y garage.

NUEVAS ALQUILO DOS LUJOSAS plantas altas. Portal, sala, recibidor, comedor, tres dormitorios, baño color, closets, cocina modelo, cuarto criado. Verlas es alquilarlas. Calle 15 No. 473 entre 12 y 14. Informan en las mismas.

$130.00 M ESQUINA A 21 VEDADO, casa compuesta de jardín, portal, sala, recibidor, comedor, cocina, cuarto y servicio de criados, alto de 5 cuartos, 2 baños, 4 closets, recibidor, dos terrazas, garage para 2 máquinas y 2 cuartos y servicios de chauffeurs. Informes: Bufete de Arellano. M-3936.

ALQUILO PASEO 171 E ALTOS TE- rraza, sala, comedor, tres cuartos, baño intercalado, cuarto y servicio de criados. Ultimo precio: $50, llave en el 171 F altos M-3763.

SE ALQUILA LA CASA H No. 154 entre 15 y 17, Vedado, de dos plantas con jardín, sala, comedor, tres cuartos en los bajos y 6 en los altos, garage etc. La llave en H esquina a 15.

ALQUILERES

88 VEDADO

4 Y LINEA SE ALQUILAN LOS MO- dernos y espléndidos bajos de 4 y Línea compuestos de sala, portal, tres habitaciones, comedor, baño en colores garage y servicios de criados para verse de 9 a 12 a.m. Informes: Juan Bruno Zayas entre O-Farrill y Acosta.

SE ALQUILA: O, No. 8, EDIFICIO «Piloto», parque Maine, un piso con muchas comodidades; puede verse todas horas. Informes, llave en la misma.

K ENTRE 15 Y 17. FRESCOS BA- jos cuatro cuartos, sala, comedor, cuarto y servicio criados, renta $55 a $70 según contrato y reparaciones. F-5624

SE ALQUILA CHALET AMUEBLA- do, con garage y dos baños. Calle N., entre 19 y 21, Vedado, frente al 190. Se puede ver, de 8 a 6 de la tarde.

VEDADO: 21 NUMERO 244, ENTRE E. y F., bajos y altos: $80.00 y $85.00, 7 y 6 cuartos, dos baños, cuartos y servicios de criados. Informes: Telf. U-2381.

VEDADO

SE ALQUILA, VEDADO, 15 No. 255: entre E y F, piso alto independiente. Sala, saleta, cinco habitaciones, con dos baños intercalados, galería, comedor, cocina, pantry, dos cuartos y servicio criados; cuatro balcones a la calle. Informan The Savoy, F esquina a 15. teléfono F-6618.

VEDADO: ONCE Y CUATRO, SOLO queda un apartamento por alquilar en este moderno edificio acabado de construir. Cada apartamento tiene sala, comedor, tres cuartos con closets, baño completo, cuarto y servicio de criados. Hay garage si se desea. Informes, el portero.

PISO ALTO LINEA 93 A SALA, RE- cibidor, cuatro cuartos, comedor, baño, servicio criados, informes en el 93 B antiguo.

ALQUILO, MODERNOS ESPLENDI- dos bajos de 4 y Línea, compuestos de sala, portal, tres habitaciones, baño moderno en colores, servicios de criados y garage; para verse, de 9 a 12 a.m. Informes en Juan Bruno Zayas, entre O-Farrill y Acosta, Víbora.

HERMOSOS ALTOS, 17 No. 370, EN- tre Paseo y 2, Vedado, acera de la brisa, compuesta: sala, recibidor, 4 cuartos, 2 baños intercalados, comedor, hall, garage y cuartos de criados. Llave en los bajos. Informan F-6417.

$40.00 MODERNOS BAJOS SAN LA- zaro 341, inmediato a Universidad. Sala, saleta, comedor, 4 cuartos, baño intercalado etc. Dos meses fondo. Enséñase 12 a 6 Dueño F-5471.

VEDADO). SE ALQUILAN ESPA- ciosos altos calle B No. 186 entre 19 y 21 acera la brisa, compuestos terraza, sala, comedor, 4 cuartos, baño intercalado, cuarto criada y servicio. Informan bodega.

89 CERRO y PALATINO

SE ALQUILA UNA CASA EN LA calle de Pezuela No. 20, entre Primelles y Prensa, compuesta de sala, saleta, dos habitaciones amplísimas, servicios, patio, cocina y azotea Informa: Dr. González. Habana 37. Teléfono A-7060.

90 MARIANAO y sus REPARTOS

MIRAMAR 5a AVENIDA ESQUINA calle 30 bajos modernos, gran portal, sala, recibidor, hall, 5 habitaciones, 2 baños intercalados, comedor, pantry, cocina, 3 cuartos de criados y servicios garage para 2 máquinas teléfono FO-1765.

MIRAMAR: ACABADOS DE FABRI- car, se alquilan dos hermosos chalets: uno en Catorce entre Tercera y Quinta Avenidas, y otro en Veinte entre Quinta y Séptima Avenidas, Bajos: portal, recibidor, sala, saleta, comedor, pantry, cocina, cuarto y servicio de criados. Altos: cuatro cuartos, dos baños y terrazas, garage, cuarto y servicio de chofer. Pueden verse a todas horas. Informes: Telf. FO-2861.

ALQUILO SIN ESTRENAR CASITAS de 4 y 5 habitaciones, servicio de criado y garage. Calle 21, entre 6 y 8, Vedado. O-Reilly 26. M-2602.

ALQUILO DOS LINDAS CASAS: Ca- lle 9, entre Aves. 9 y 10, Reparto Ampliación de Almendares; 4 habitaciones. Otra en Flores 9, J. del Monte; 3 habitaciones. Informan: Bufete Fernández y Cuadrado. O-Reilly 26. M-2602.

CALLE «B» ENTRE 8 Y 10, LA Sierra, precioso chaletcito, todo decorado, con jardín, portal, sala, dos habitaciones bajas y una alta, comedor baño de lujo, garage, cocina, patio y «Frigidaire». Se alquila. Omnibus rutas 30 y 57 en la puerta, doble línea de tranvías al frente. Puede verse a todas horas.

VIVA COMO EN HOLLYWOOD. UN piso regiamente amueblado, alto, estudio, dormitorio, baño, bar, dos terrazas garage. Avenida 11 y calle 10, Ampliación Almendares, de 9 a 12 y de 2 a 6, $100, sin muebles $50.

AMPLIACION ALMENDARES $30, acabada fabricar, portal, sala, sall, comedor, dos cuartos, baño intercalado, calentador, lavadero, ruta 30 y tranvías por esquina. Calle 10 entre Avenidas Quinta y Sexta.

FRESQUISIMOS Y MODERNOS AL- tos, Alturas Almendares. Once entre 14 y 16, Próximo crucero, tranvías y ómnibus Magnífico lugar. Tres habitaciones(baño inte rcalado. terraza, garage, etc. Véalos de 2 a 7, Inman: A-9115

ALQUILO SAN JACINTO No. 15, entre Reina y Panorama, Buen Retiro, Marianao, fresco y cómodo chalet de dos pisos; tres dormitorios con baño, sala, comedor, despensa y cocina, garage. Tran-bús pasa por frente. Cerca tranvías y ómnibus. Alquiler razonable. Llaves mismo o al lado. Informan: A-7479.

$55.00: AVENIDA AMERICA, ESQUI- na a Avenida Aliados. Alturas Río Almendares, altos compuestos gabinete, baño, pantry, cocina, cuarto servicio y garage. Informes: Bufete de Arellano.

REPARTO ALMENDARES AL LA- do de la panadería «La Primera de Aguiar», Ave de Columbia No. 106 altos, 4 habitaciones y demás servicios $30.000. Informan en la misma.

CALLE 5a ENTRE 4 Y 6 LA SIE- rra Portal, recibidor, sala, cuarto toilette, comedor, pantry, cocina, patio y garage. En los altos 5 habitaciones, baño 2 terrazas. Acabada de pintar. La llave al lado. Informes: FO-1686.

REPARTO MIRAMAR, SE ALQUI- lan casas nuevas recién terminadas cuatro cuartos, dos baños, living-room comedor, garage. Una cuadra del puente calle 4 entre 3 y 5 Ave. Informan FO-7099.

91 J. DEL MONTE Y LA VIBORA

DELICIAS ENTRE MANGOS Y PRIN- cesa, altos y bajos, dos y tres habitaciones respectivamente, sala, comedor, baño interior modoerno, 2 cuadras Calzada, verla de 1 a 5.

ALQUILO PRIMER PISO PRINCE- sa 17 esquina Marqués de la Torre, sala, comedor, 4 cuartos, baño intercalado, cocina gas, balcón corrido. Llave informes en los bajos.

ALQUILO EN LA VIBORA, VISTA Alegre; $33. Casa dos cuartos, sala, comedor al fondo, servicios modernos y patio; la llave al lado, en el núm. 32. Informan Teléfono U-6673.

SANTA CATALINA No. 83, ENTRE Armas y Lawton: Jardín, portal, sala, saleta, tres habitaciones, baño, hall, comedor, cocina, dos cuartos y servicios de criados, garage, patio. $38. Informes: Leyte-Vidal. M-2222.

ALQUILO: SAN ANASTASIO No. 22, entre Milagros y Santa Catalina, Víbora: Portal, saleta, tres habitaciones, comedor, cocina, baño, patio lateral. $25. Leyte-Vidal. M-2222.

CHAPLE 16, VIBORA: CHALET DE 2 plantas, con cuatro dormitorios, garage y comodidades correspondientes. Llave al lado. Informes F-2409.

SE ALQUILA, $30, VIBORA, SALA, saleta, 3 cuartos, baño moderno, cocina muy cómoda patio, traspatio y lavadero al fondo. M-7179, Castro.

ALQUILERES

91 J. DEL MONTE Y LA VIBORA

ALQUILO: JOSEFINA NUMERO 23, entre Primera y Segunda: portal, lado, comedor, pantry, garage: 30 pesos, dos habitaciones, baño intercasos. Obispo número 53: M-6917.

SE ALQUILAN FRESCOS Y VENTI- lados altos, compuestos de cuatro habitaciones, sala, comedor, baño, servicios y gran terraza en lo más céntrico de la Calzada de Jesús del Monte, frente al Cine Moderno. Informan al lado, número 240.

VIBORA. $50 ALTOS E. Palma 28, esquina F. Poey. Terrazas, gran sala, saleta, comedor, tres habitaciones criados. Llave bajos. Informes: J, 199. F-3959.

ALQUILO AVENIDA DIEZ DE Octubre Nro. 283, segundo piso, casa con sala, comedor y tres habitaciones llaves: encargada. Informes: Alonso y Cia. Teléfono: M-3198.

93 LUYANO

SE ALQUILAN LOS ALTOS DE LA casa Ensenada y Rodríguez, así como un local vara establecimiento. Informan Teléfono M-2988.

SE ALQUILA LA CASA DE J. Abreu No. 29, Luyanó, con sala, saleta, dos cuartos y cocina. Informan en el número 27.

98 ALQUILERES VARIOS

ALQUILO: BUENA VIDRIERA PLA za Vapor 46 por Dragones vender billetes, mercancías. También alquilo entresuelo. Informes: Federico Plaza Vapor 71 por Aguila.

LOMA DE COJIMAR. SE ALQUILA acabada de terminar, casa esquina, jardín, portal, garage, tres habitaciones, baño intercalado de lujo, sala, comedor, pantry, cocina, cuarto y servicio de criados. La llave en frente. Informan: A-7884.

SE SOLICITAN

99 SOLICITUD DE ALQUILERES

SEÑORITA SOLA DESEA HABITA- ción en el Vedado en casa de familia respetable con comida y todo servicio. Informes apartado 1742.

SE SOLICITA ALQUILAR CASA Playa Norte en Varadero, por los meses de Agosto y Septiembre. Cinco cuartos y dos baños. Escribir a Dr. J. L. Goizueta, Apartado 769,dando precio y condiciones. Habana. Teléfono: F-4978.

JOVEN SUECO DESEA HABITA- ción con baño y comida en casa de familia cubana o española; preferiblemente en el Vedado. Se solicitan referencias. Apartado 2031. Habana

NECESITO CASA EN EL VEDA- do dos plantas moderna 5 habitaciones, jardín, garage y demás comodidades. Avisar de 9 a 11 a.m. teléfono F-6731.

SE ALQUILA EN LINEA 97 ENTRE 8 y 10, Vedado, una casa con jardín, portal, sala, saleta, hall, patios, seis habitaciones y tres cuartos de baño para familia. comedor, pantry, cocina, habitación servicio grande, con cuarto baño y garage. Informes: teléfono F-7031.

100 PERSONAS DE IGNORADOS PARADERO

SE DESEA SABER EL PARADERO de Andrés Sotomayor, que hace 4 años que no se sabe de él; la última vez que se supo, estaba en Colón la que interroga es su señora madre. Informa el señor Manuel Quiza, Varadero

108 AGENCIAS DE COLOCACIONES

"LA MATANCERA": A-7740

Servimos rápidamente: criadas, cocineras, choferes. Toda clase de servidumbre y empleados de ambos sexos con referencias. Sol número 111, entre Egido y Villegas.

CUBAN AMERICAN EMPLOYMENT OFFICE

(ESTABLECIDA EN 1925)
CONSULADO 142, ESQUINA A NEPTUNO. M-1534

Servimos con referencias admirables: institutrices, criadas, cocineras, manejadoras, choferes y cuarta servidumbre puedan necesitar, cubana y extranjera, de ambos sexos, así como empleados de oficina en general. Servicio permanente, día y noche.

SERVIMOS CON REFERENCIAS AD- mirables institutrices, criadas, cocineras, choferes y cuanta servidumbre puedan necesitar cubanos y extranjeros, ambos sexos, así como lavanderas, empleados de oficina; servimos día, noche, incluso domingos. FO-2351.

AGENCIA HERRERA Y «LA POPU- lar»: U-2383, Neptuno 228 esquina a Hospital, y Quinta 110, esquina a Diez, Vedado: F-3019. Solicito criadas, cocineras y manejadoras. Sueldo: $15.00, $12.00 y $20.00. Venga enseguida, hay mucho trabajo. Llamen a acualquier teléfono y será colocada. Gracias.

LLAME AL M-7730 CUANDO NECE- site criada competente o para algún empleado de oficina exverto. Existe una razón cuando llevamos treinta años en el negocio. «AGENCIA BEERS». Plaza de la Catedral 16.

LA HABANERA' U.1880

Servimos con referencias, criadas, cocineras, manejadoras, mensajeros de boticas y toda clase de servidumbres de ambos sexos. Neptuno 255 esquina a Espada. U-1880.

103 CRIADAS y CRIADOS

SOLICITO MUCHACHITA 14 O 15 años para cuidar niño, informes: Lealtad 64, bajos, entre Concordia y Virtudes.

SE NECESITAN UN CRIADO Y UN chauffeur, sueldo: $25. También necesito un joven para oficina, un jardinero y una criada, $20. Informan Compostela 58, agencia.

SOLICITO SIRVIENTA PARA LIM- piar, cocinar, corta familia; dormir colocación; 15 pesos. Luz Caballero 6, casi esquina Milagros, Santos Suárez.

SE SOLICITA UN CRIADO DE MA- no, que también sepa manejar automóviles, que tenga referencias de familias de la Habana. Teléfono F-3804.

SE SOLICITA UNA MUCHACHA, blanca, por horas, que sepa trabajar; buen trato. Que viva cerca. Malecón 14; 1er. piso.

SOLICITO UNA CRIADA DE COME- dor que sirva a la rusa, que duerma en la colocación, con referencias, $15, uniforme y ropa limpia. N y 25, Vedado.

SE SOLICITA SEÑORA PARA LA- var y limpiar, trabajo de 3 a 4 horas. Informan: Cuba No. 19, Café.

SE SOLICITA UNA MUCHACHA PA- ra los quehaceres de corta familia. Galiano 110. 1er. piso.

SOLICITO SEÑORA ESPAÑOLA DE mediana edad para limpiar y demás quehaceres de la casa .Se exigen referencias. Duerme en la colocación. Sueldo $10.00. Ver Sra. de Rodríguez, de 3 a 4, en San Rafael número 143-1/2.

SE SOLICITA UNA CRIADA PARA habitaciones que sepa cortar y coser, y una cocinera que sepa cocinar bien. Tienen que dormir en la colocación y tener referencias. Se recibirán después de las 9 de la mañana. Paseo 222, altos, entre 21 y 23. Vedado.

SE SOLICITA UNA CRIADA PA ra la limpieza. Sueldo $10. D No. 4 entre Línea y Calzada Telf. F-6342

SE SOLICITAN

103 CRIADAS y CRIADOS

SOLICITO CRIADA PARA CORTA familia, prefiero española. Sueldo: 12 pesos D y 18, Reparto Almendares Sra. de Piñeiro.

104 COCINERAS y COCINEROS

SE SOLICITA UNA ESPAÑOLA PA- ra todos los quehaceres de una casa, de corta familia, fuera de la Habana. Informes en el I-5041.

SOLICITO ESPAÑOLA PARA COCI- nar y limpiar, 2 de familia, para ir Ingenio (Oriente). Referencias. Calle 9, esq. I, Vedado.

SOLICITO COCINERO CON 150 PE- sos para separar socio enfermo, buen restaurant, punto comercial. Obrapía 56, de 10-1/2 a 2-1/2. José. M-1637.

SE SOLICITA UNA JOVEN PENIN- sular que no tenga pretensiones para cocinar y limpiar. Sueldo $15. Reina 93. Joyería.

SE SOLICITA UNA COCINERA QUE sepa su obligación, blanca, en Pozos Dulces No. 14, bajos.

NECESITO COCINERO O COCINE- ra, que tenga buenos informes, para el Reparto Miramar. Sueldo: 10 pesos y comida. FO-2503.

105 MANEJADORAS

MANEJADORA

Se solicita una española inglesa que conozca su obligación y tenga referencias Se paga buen sueldo. Bruzón 23, bajos, entre Luaces y Montoro. Telf. U-1556.

SOLICITO EXPERTA MANEJADORA española para una niña de 2 años, ha de saber lavar, planchar y zurcir. Dispuesta ir Ingenio (Oriente). Referencias. Calle 9, esq. a I, Vedado.

114 AGENTES y VENDEDORES

DESEA COLOCARSE JOVEN ESPA- ñola para criada de mano, manejadora; tiene referencias. Informan Teléfono F-6032. Línea y F.

SOLICITAMOS AGENTES EN TODA la Isla, para constituir Comité Ejecutivo Asociación Instituto Internacional de Comerciantes e Industriales. Damos buena comisión. Honorabilidad. Manzana de Gómez, 232. Apartado 1314. Teléfono A-9841.

115 OFICINISTAS

SE SOLICITA UN JOVEN SOLTERO, taquígrafo - mecanógrafo, bastante conocimiento inglés, para trabajar empresa americana. Necesario tenga buena letra; alguna experiencia rutina general oficina y contabilidad; curioso en trabajo, serio, alerta. Escriba a mano dando referencias, edad, experiencia y demás detalles. Si no llena requisitos específicas, no escriba. Dirijase a A. F., Anuncios Clasificados, este DIARIO.

116 SOCIOS

PARA LA EDICION DEL LIBRO de temas pro humanidad, titulado «Caminos de Paz», se solicita un socio capitalista. Informa el autor Juan Molina Fernández, peluquero a domicilio. Telf. M-6814. Precisan $1,000, 10,000 ejemplares de propaganda y 20.000 para venta, dejarán al socio $2.000.

117 SOLICITUDES VARIAS

SE SOLICITA UN ENCARGADO PA- ra casa de inquilinato con $300 en efectivo de garantía. $30 de sueldo y habitación. Informan en Lealtad 31, bajos.

PARA BAILARINA, SOLICITO SE- ñorita formal y decente, no tiene que saber bailar, se le enseña; hará pareja con reputado bailarín; para debutar este mes; ganará buen sueldo diario. Informes M-4753, de 3 a 5 p.m.

PARA AMPLIACION INDUSTRIA importancia se interesa socio o comanditario que aporte capital de veinte a veinticinco mil pesos. No curiosos y charlatanes. Seriedad y apartado 783, Habana

SOLICITO ALGUNOS HUESPEDES, en casa de familia honorable Buen servicio. Precios módicos San Lázaro número 217. U-5209.

SE OFRECEN

118 CRIADAS y CRIADOS

DESEA COLOCARSE UN MUCHA- cha de 16 años, ha trabajado en casas particulares y tiene buenas referencias. También se coloca un hombre de mediana edad sin pretensiones. Preguntar por Sr. Feijóo, teléfono FO-7345.

SE DESEA COLOCAR UNA JOVEN de color, del campo, para criada o servir corta familia desea ganar 15 o 12 pesos: U-6911.

SE DESEA COLOCAR UNA BUENA criada de cuartos, sabe lavar ropa fina y planchar vestidos de señora. Tiene referencias. No se coloca menos de $15.00. Soledad: M-3339.

SE DESEA COLOCAR UNA MUCHA- cha española, para criada de mano o cuartos. Es formal y cumplidora. Tiene referencias: U-5470.

SE DESEA COLOCAR UN JOVEN español, de criado. Tiene referencias de buenas casas. Telf. FO-2607.

SE DESEA COLOCAR UN ESPAÑOL, de segundo criado, mozo de limpieza o jardinero. Es saludable y limpio. No tiene pretensiones. Telf. A-8543.

SE DESEA COLOCAR UNA CRIADA de mano; y una lavandera. Tienen referencias: F-3164.

SE OFRECE UNA JOVEN DEL país, mestiza clara, de buena presencia, formal y trabajadora, para criada de comedor o de cuartos. Tiene referencias. Prefiere el Vedado. Informes: FO-1077.

SE DESEA COLOCAR UNA ESPAÑO- la de mediana edad, para criada de manos o cuidar enfermos. Teléfono: I-6625.

SE OFRECE UNA ESPAÑOLA PARA criada de manos, entiende algo de cocina o acompañar a una señora; tiene referencias. No menos de $15. Teléfono M-5417.

SE DESEA COLOCAR UNA JOVEN española para criada de manos o de cuartos; es formal y trabajadora; tiene buenas referencias. Informes por el Telf. I-6990.

SE DESEA COLOCAR UNA MUCHA- cha española para criada de cuartos cocinar y limpiar, a un matrimonio; tiene buenas referencias; desea buen sueldo; no va a los repartos. U-6994.

JOVEN ESPAÑOL CON REFEREN- cias desea colocarse de criado de mano en casa particular. Para informes: Teléfono M-4130.

SE DESEA COLOCAR UNA JOVEN española, de criada de mano o manejadora. Informan Teléfono I-3055.

SE OFRECE UNA ESPAÑOLA PARA criada de mano, es seria; cumple con su obligación; desea casa de moralidad; sale al campo. Una para cocinar, sabe hacer dulces. U-6693.

SE DESEA COLOCAR UN CRIADO peninsular, en casa de familia, acostumbrado a todo lo que requiere un servicio fino; sabe planchar ropa de caballero, tiene referencias de familias distinguidas. M-4157.

DESEA COLOCARSE MUCHACHA española para criada de mano o criada de cuartos; sabe coser y cortar, lava y plancha ropa fina; tiene buenas referencias. Teléfono F-2606, llamen después de las 8-1/2.

DESEA COLOCARSE JOVEN ESPA- ñola para criada de cuarto o comedor, tiene referencias; sale a los repartos si pagan viajes; desea buen sueldo. Teléfono F-6018.

SE DESEA COLOCAR UNA MUCHA- cha española para los quehaceres de un matrimonio o para comedor; tiene referencias. Teléfono A-9771.

SE DESEA COLOCAR UNA JOVEN española para criada de mano, sabe servir a la rusa; tiene referencias. Teléfono F-6029.

SE DESEA COLOCAR UNA JOVEN de 20 años, para manejadora, criada de mano o para cocinar. Telf. F-4466.

SE O

EL HISTORICO PUENTE DE MARCO POLO, DE MARMOL MACIZO Y DE ONCE LUCES, FUE DESTRUIDO TOTALMENTE AYER POR UN ATAQUE DE LA ARTILLERIA NIPONA

La ley mexicana del Servicio Civil

Para DIARIO DE LA MARINA

Con espíritu de justicia, de equidad y aún de peligrosa abnegación sin precedente en la Historia de Méjico, la Ley del Servicio Civil según el flamante Proyecto del Ejecutivo, promete a la mayoría de la burocracia federal lo que ésta no esperaba quizás: desde el derecho de huelga con apoyo en las autoridades civiles y militares en su caso, hasta el de señalar normas a «la política general de los dirigentes del Ejecutivo» cuando ella «sea —es de suponerse que a juicio de los empleados— contraria o destructora de los derechos esenciales de la clase asalariada».

Atónitos debió dejar el insólito Proyecto a los empleados públicos. Su optimismo —habituado al desdén oficial— no llegaba a tanto; apenas al anhelo, tan lícito como justo, de un salario mejor exento de toda grata merma, ora por descuentos inconstitucionales para el sostenimiento de un partido político (1) al que no pertenecen sino hipotética o circunstancialmente; ya en obediencia a la disposición que les obliga a cercenar su sueldo (2), en términos que no responden al sacrificio del ahorro. Y para disfrutarlo sosegadamente, la garantía de su estabilidad en el empleo, amén del ascenso que la circunstancias y el escalafón pudieran permitir.

Debe haber sucedido a los empleados del Gobierno mejicano en esta vez, lo que a los infortunados jugadores asiduos a la lotería cuando, resignados al cabo de los años a no obtener otro desquite que el desquite ilusorio del «reintegro», no dan crédito a sus ojos al ver destacarse un día, «como relieve de una medalla de oro nuevo brillando sobre un tapete obscuro», el número de su billete entre el montón confuso de cifras menudas de la lista, premiado con el «gordo». Es de desearse que no les ocurra ahora a los empleados públicos de Méjico lo que suele ocurrir a los agraciados con la lotería: que no sabiendo qué hacer con la fortuna que de improviso les ha caído en las manos, la derrochan hasta agotarla con alegre desdén de toda previsión.

Así, al parecer, el derecho de huelga que el Proyecto de Ley del Servicio Civil promete a los empleados, será una fuerza de cuya aplicación van a ser ellos responsables; y, en todo caso, una prerrogativa que pondrá a prueba su sindéresis. Porque si el Gobierno mejicano cumple con la Ley —como es de presumirse que cumpla, atento a su estabilidad y a su normal funcionamiento— ¿qué otro motivo podrán aducir sus servidores que el insólito que la autoriza cuando, a juicio de ellos, «la política de los dirigentes del Ejecutivo sea contraria o destructora de los derechos esenciales de la clase asalariada»? El caso sería gravísimo.

Por dirigentes del Ejecutivo» no pueden tenerse sino al Presidente de la República y a sus Secretarios del Despacho. Y si a los empleados federales les pareciera un día que la política del Ejecutivo era contraria a sus derechos esenciales de clase y planteada la huelga ésta fuera declarada lícita y existente por las autoridades respectivas, ¿cuál sería la actitud del Gobierno? Supeditar su política a los puntos de vista de sus empleados, lesionaría gravemente la potestad y el decoro del Ejecutivo; dimitir en masa y entregar el Gobierno a los huelguistas, parecería desenlace de cinta cinematográfica de Hollywood; y revertirlo en el pueblo por medio de las Cámaras, acaso produjera en éstas, dada su probada y habitual adhesión al Ejecutivo una «inquietud espiritual» (3) excesivamente embarazosa. No quedaría otro recurso, en obsequio a la estabilidad de las instituciones, que declarar ilícita la huelga aún en el supuesto remoto de que los huelguistas tuvieran la razón en caso semejante. Cuando las instituciones peligran, «París bien vale una Misa».

Parece oportuno, pues, que la Ley en Proyecto —afortunadamente en proyecto todavía— suprima de plano o límite al menos, pero considerablemente, el derecho de huelga.

Es un error suponer, aún con la mejor buena fe del mundo, como sin duda la Exposición de Motivos del Proyecto de Ley lo supone, que «carece en absoluto de base real la afirmación de que el derecho de huelga compromete peligrosamente la vida misma del Estado, supuesto que el ejercicio de este derecho está enderezado contra los individuos que detentan en determinado momento el poder y no contra el Estado mismo».

Hombre al fin, no es probable que el empleado mejicano sea inmune a los estímulos del éxito. Una primera huelga fácilmente ganada, como una primera lotería, lo estimulará para intentar una segunda; y así sucesivamente, en forma parecida a lo que está ocurriendo en Francia y en los Estados Unidos entre los trabajadores al servicio del capital, hasta poner en peligro si no la vida misma del Estado —lo cual es muy discutible— sí su estabilidad y la de su órgano vital: la del Gobierno. Que en cuanto a la sanción que impone el artículo 80 del Proyecto a los empleados huelguistas, parece ofrecer los inconvenientes de las espadas de dos filos: porque si bien el cese colectivo sería la merecida sanción para los responsables de una huelga declarada ilícita, se suspende el ánimo al imaginar qué haría el Gobierno para cubrir sin tropiezos lesivos a su funcionamiento normal, las ochenta mil o más plazas vacantes en el caso de una huelga general.

Aún tratándose de un movimiento parcial, el cese en masa de los empleados de una Secretaría de Estado tan importante como la de Hacienda, significaría un problema de muy difícil solución. Es más: en no pocos casos, habría que reponer a los cesantes con mengua del prestigio del Gobierno. Así ocurrió en Méjico a don Venustiano Carranza en 1914 cuando, con ímpetu y rencores impropios de la «constitucionalidad» que acaudillaba, (4) cesanteó al personal de Correos y Telégrafos a su entrada triunfal en la capital azteca. El Correo y el Telégrafo se paralizaron y fué preciso reponer inmediatamente en sus puestos a los empleados «huertistas» y «reaccionarios». ¡Una plancha!

En resumen, si se suprime el capítulo de las huelgas y con él los que a éstas se relacionan, la Ley del Servicio Civil constituirá la redención del empleado público mejicano y será fuerte y perdurable su vigencia. De lo contrario, ¿quién puede prever que el sucesor del Presidente Cárdenas tenga la entereza de éste para afrontar una situación tan delicada?

La previsión parece aconsejar, por tanto, en obsequio a la perdurabilidad de la trascendente Ley en Proyecto y al bienestar efectivo del burócrata, que se la despoje de todo posible equívoco para el porvenir, constituyendo así un vínculo entre el Gobierno mejicano y sus servidores, en vez de una **diáspora** de la que en términos greco valencianos ha dado a conocer recientemente los inconvenientes nuestro ilustrado huésped izquierdista, sejor Pijican... (5)

Lic. Querido MOHENO, Jr.
México, Julio de 1937.

(1) El Partido Nacional Revolucionario se sostiene a base de los descuentos que se hacen a los empleados federales, de un día de haber, en los meses de treinta y un días. Los empleados, sin embargo, no tienen ni voz, ni voto, ni nada, en la política del Partido.

(2) La Dirección General de Pensiones Civiles de Retiro, descuenta cada mes una cantidad de sueldo a los empleados del Gobierno, en calidad de ahorro. La cantidad descontada es tan insignificante, que al cabo de los años el empleado ha ahorrado una suma insignificante.

(3) Dada la poca preparación científica y cultural de las actuales Cámaras mejicanas, suele ocurrir que cuando alguna cuestión de gran importancia cae dentro de su jurisdicción para se rresuelta, se aplaza la discusión. Recientemente, como un Senador propusiera la discusión de los Tratados llamados de Bucareli, que según la opinión pública de Méjico lesionan la soberanía nacional, otro Senador propuso que ello quedara «flotando en el ambiente como una inquietud espiritual».

(4) Venustiano Carranza fué el caudillo de un movimiento revolucionario que él mismo tituló «constitucionalista», aunque tan pronto como triunfó lo primero que hizo fué acabar con la Constitución...

(5) «Intelectual» de izquierdas de Valencia, actualmente en Méjico, como otros muchos de Valencia misma y de otras partes...

LOS PRINCIPES DE LA IGLESIA YUGOESLAVA, APALEADOS

La policía, por orden superior, cargó contra varios millares de fieles y destrozó emblemas y estandartes

Como consecuencia del choque ocurrido ayer entre fuerzas de la Policía y los ortodoxos, reina en todo el país una tremenda agitación, la que se teme llegue a otros extremos

VIENA, Julio 20, 1937. (H. T.)—Del grave conflicto entre el gobierno Yugoslavo y la Iglesia Ortodoxa serbia, sobre la ratificación del Concordato con el Vaticano, resultó anoche un violento choque en las calles de Belgrado. La policía, armada con mazas, rifles y bayonetas, se abalanzó sobre una manifestación religiosa, desbandándola. La procesión, encabezada por obispos y el alto clero, marchaba por las calles de Belgrado, desde la Catedral hasta la iglesia de San Sava, Patrón de Yugoslavia. Cuando se anunció esta procesión religiosa, el ministro católico del interior, Padre Antón Koroschetz, ordenó a la policía que la impidiese a toda costa. El Santo Sínodo Ortodoxo dijo que la procesión se llevaría a cabo, y el desfile se inició con los obispos y sacerdotes de floridas barbas y suntuosas casullas a la cabeza, precedidos por un gran crucifijo y emblemas sagrados. Tras ellos marchaban más de cinco mil fieles, orando y cantando devotos himnos. Cuando llegaron al centro de Belgrado, súbitamente surgieron frente a ellos dobles filas de gendarmes armados, quienes les ordenaron se dispersaran.

Imperturbables, los sacerdotes continuaron avanzando pausadamente, pasando entre las filas de gendarmes armados, los que, a pesar de las órdenes recibidas, no se atrevieron a poner sus manos sobre los más altos dignatarios de la Iglesia Ortodoxa serbia. Pero sí cargaron contra los fieles, en su mayoría mujeres y niñas, las que huyeron aterrorizadas. Numerosos espectadores lloraban al ver a los sacerdotes amenazados con rifles y bayonetas por la policía que minutos después se lanzó contra ellos. El obispo Simeón fué el primero en caer al suelo con la cara bañada en sangre. Otros sacerdotes fueron también brutalmente lanzados al suelo por la policía. Los emblemas sagrados y los estandartes fueron arebatados de manos de sus portadores y hechos trizas por los gendarmes. A pesar de la lucha, un puñado de sacerdotes continuó la marcha hacia la Iglesia de San Sava; pero antes de poder penetrar en ela fueron dispersados por la policía.

Más de cien sacerdotes han sido arrestados, y se rumora que numerosos fieles también han sido encarcelados.

Mientras tanto, el gobierno presentó ante la Cámara de Diputados su proyecto de Ley para la ratificación del Concordato. Se prohibió la entrada de sacerdotes y público a las tribunas.

El Padre Koroschetz, Ministro del Interior, fué uno de los dos miembros del Gabinete que estuvieron ausentes. Es el patrocinador del Concordato, y la oposición asegura que ha usado su poderosa influencia sobre el Príncipe Pablo, Regente yugoslavo, quien es ortodoxo, para persuadirlo de que apoye la ratificación del Concordato con toda premura por el Parlamento. Mientras un vocero del gobierno hablaba defendiendo el Concordato, el diputado Dukonovitch irrumpió en la Cámara rugiendo: "El gobierno está apaleando a los Príncipes de la Iglesia." El Presidente suspendió la sesión a toda prisa, y declaró que el Parlamento no volvería a reunirse hasta nueva orden.

Reina tremenda excitación en todo Belgrado por el choque entre las fuerzas del gobierno y la iglesia. El Santo Sínodo está reunido en sesión permanente, y está considerando cerrar en señal de protesta por la brutalidad del gobierno, todas las iglesias de Yugoslavia.

El Gabinete estuvo reunido hasta la madrugada de hoy, decidiendo cómo enfrentarse con la situación. Entre los serbios existe gran irritación porque el gobierno permitió que el Padre Matchek revistase sus fuerzas anti-serbias acompañado de una escolta de caballería del ejército nacional en Zagreb ayer, mientras se atacó a una pacífica y ordenada procesión religiosa en las calles de Belgrado.

La policía de Belgrado cargó contra 500 estudiantes que pretendían protestar contra las autoridades

BELGRADO, Yugoeslavia, julio 20. (AP.)—La policía, con bayoneta calada, cargó esta noche contra 500 estudiantes, a los cuales dispersó cuando organizaban una manifestación para prootestar de que los agentes del orden hubiesen maltratado ayer a dos miembros de la Iglesia ortodoxa serbia.

Los jóvenes se reunieron en el Parque de Kalimekdan, cerca de la catedral serbia, lanzando epitetos y pedradas a la policía, la cual limpió el parque y sus calles aledañas. Un policía resultó herido a ser alcanzado por una piedra y muchas personas fueron arrestadas.

Miles de miembros de la Iglesia ortodoxa serbia, indignados por el maltrato a dos de sus miembros, llenaron las iglesias para rogar por la derrota del concordato con el Vaticano.

El boletín médico informa que el Obispo Simeón de Sabatz, que resultó herido durante los sucesos de ayer, no está en peligro de muerte, pero que sufrió la fractura de la base del cráneo y lesiones cerebrales.

El Santo Sínodo de la Iglesia Serbia ha ordenado a las iglesias de su jurisdicción que izen banderas negras en señal de luto y como protesta contra la ratificación del Concordato. Al mismo tiempo pide que toquen continuamente las campanas y hagan rogativas por la salud del Obispo Simeón y contra el Concordato.

Mientras tanto el primer ministro Milán Stoyadinovich ha pedido el Parlamento se dirigieron al godo con la Santa Sede, asegurándose en algunos centros que será ratificado dentro de tres días.

Los miembros de la oposición en el Parlametno se dirigieron al gobierno para pedirle que se aplace la discusión del Concordato hasta que la tranquilidad se haya restaurado en el país, pero el Gabinete se ha negado a acceder al ruego.

TERMINO LA HUELGA DE LOS CAMAREROS DE PARIS CON EL TRIUNFO DE LOS DUEÑOS

PARIS, julio 20. AP. La huelga que cerró muchos restoranes de los bulevares parsinos terminó esta noche con la firma por parte de patronos y camareros de un acuerdo revisando la semana de trabajo.

Los camareros aceptaron la semana de seis días y los patronos se comprometieron a admitir a sus empleados en huelga.

El acuerdo modifica un decreto del gobierno que establecía la semana de cinco días para tales obreros. La modificación se ha hecho con el consentimiento del gobierno.

Vista de la ciudad de Peiping, donde el 14 de Julio las tropas chinas del Ejército vigésimonono de China sostuvieron un encuentro con las fuerzas japonesas que atacaban la ciudad. En ese día ocurrieron tres combates, que fueron los más recios que se han regostrado desde que comenzaron las hostilidades chino-japonesas junto al puente de Marco Polo.

Cree China que los japoneses siguen atendiendo las negociaciones de paz para encubrir su concentración de tropas a fin de apoderarse de Pekín sin pelear

China tiene a su favor la posibilidad de hacer rápidas movilizaciones, en tanto que el Japón necesita cuatro días para llevar tropas al frente en que puede surgir la lucha

TIENTSIN, julio 20. (HT.)—Aunque la tensión inmediata a la crisis chino-japonesa se concentra sobre las intenciones del general Sung Chen Yuan en Pekín, y el que pueda obligar a todas las unidades del vigésimonono ejército a cumplir las promesas por él hechas al Japón, los elementos fundamentales del problema en la China del Norte sobrepasan todo esto. Lo que se inició con un leve choque de noche, en silencio, entre unos cuantos cientos de soldados chinos y japoneses, se ha convertido en grave conflicto con miles de soldados de ambas naciones listos a combatir. Mientras tanto, Tokío y Nankín siguen enviando grandes esfuerzos al área afectada.

Según autorizados informantes, Tokío continúa las negociaciones sólo para encubrir los movimientos de sus tropas y poder apoderarse de Pekín sin entablar batalla. Indudablemente, los líderes del ejército nipón quieren evitar el escándalo internacional que inevitablemente resultaría de capturarse el barrio diplomático de Pekín por el ejército nipón, donde todavía existen muchas Embajadas y Legaciones extranjeras.

El inmediato objetivo nipón es hacer tan precaria la posición del ejército vigésimonono que se vea obligado a replegarse al sur; entonces se iniciarán las primeras serias hostilidades entre Pekín y Paoting, en el área donde las complicaciones internacionales quedarían reducidas a un mínimum.

Por su parte, el general Sung Chen Yuan está tratando de mantener la unidad del ejército vigésimonoveno, y de conservar sus importantes posiciones alrededor de Pekín, mientras espera la total movilización del ejército de Nankín. Si el Gobierno chino quisiese, podría rápidamente poner en grave aprieto al ejército nipón en el área de Pekín-Tientsín, ya que, además de las numerosas divisiones de Nankín que marchan rápidas al Norte, a lo largo del ferrocarril Pekín-Hankow, el general Yen Hsi Shan podría enviar por lo menos cincuenta mil hombres bien equipados a través de los desfiladeros de las montañas Shanshí hasta las praderas de Hopei oriental. El general Fu Tso Yi, líder militar de Suiyuán podría enviar otros cincuenta mil a Pakín y el general Han Fu Chú podría distraer las fuerzas japonesas a lo largo de la frontera de Hopei-Shantung.

Cada día se hacen más inminentes las hostilidades en las que las relativamente rápidas y cortas líneas de comunicación chinas, serán factor muy importante.

Se necesitan, por lo menos, ochenta horas para traer tropas niponas a Tientsín desde el Japón por ferrocarril a través de Corea y la Manchuria, mientras que los transportes militares japoneses necesitan cuatro días para hacer el viaje desde el Japón hasta Takú.

Los líderes militares nipones continúan culpando a China de violaciones del acuerdo de 1935 porque dicen ellos que Nankín está enviando tropas hacia Paoting.

La inminencia de transcendentales sucesos fué indicada anoche por el vocero japonés aquí, quien dijo que durante los próximos dos o tres días el Estado Mayor nipón no podría recibir a los corresponsales de la prensa, excepto, desde luego, japoneses. Evidentemente tanto los líderes militares como los funcionarios de la Embajada japonesa están extraordinariamente irritados por los desfavorables comentarios de los editoriales de la prensa de América y de Europa.

Ayer tarde fué tomada la estación ferroviaria de Tientsín cuando más de seiscientos soldados nipones llegaron desde Corea, vía Shanghaikwan-Manchukuo. Las tropas se hicieron cargo de toda el área alrededor de la estación y evitaron la entrada en ella de los civiles mediante bien armadas patrullas y centinelas colocados en todos los puntos estratégicos.

Las tropas chinas no han acatado el ultimátum japonés

La población china de la Ciudad de Peiping alarmada espera el ataque a la plaza

PEIPING, China, julio 20. (AP.)—El ejército japonés del Norte de China incendió el cuartel de Wan Ping Hsien hoy, iniciando una ofensiva que temen los chinos culmine en un ataque frontal contra la antigua y amurallada ciudad de Peiping.

Los japoneses emplazaron artillería y bombardearon la guarnición china por espacio de dos horas.

En vista del fracaso de las negociaciones entre los funcionarios chinos locales y los representantes japoneses, el alto mando dictó un ultimatum ordenando la retirada de las fuerzas chinas.

Como éstas no acataran el ultimatum, dice la agencia Domei, las tropas japonesas en número de mil hombres comenzaron el avance contra Wan Ping Hsien.

Los proyectiles japoneses cayeron en la guarnición e incendiaron el arsenal y el cuartel, agrega la agencia.

Los cañones chinos de la guarnición estuvieron silenciosos y la ciudad y el puente de Marco Polo, que se halla a no mucha distancia, sufrieron grandísimos daños.

Esta noche se escuchaba el tiroteo. Parecía concentrado alrededor de Wan Ping Hsien y la carretera de Peiping, a poco más de dos millas de la puerta de esta ciudad.

También hubo hostilidades en las cercanías de la carretera a Nanyuan, al sudeste de Peiping.

Un tercer choque se registró en la vecindad de Likuchiao a eso de las siete de la noche. La artillería japonesa contestó al fuego de los chinos silenciando sus morteros y destrozando dos puestos de observación de los chinos.

La población china de Peiping se encuentra alarmada, creyendo que la ciudad será objeto de un ataque dentro de poco.

Las organizaciones de mujeres de la ciudad declararon que «doscientos millones de mujeres en China recomendarán a sus esposos e hijos que abandonen el hogar de sus casas y se lancen al campo para resistir la agresión japonesa».

Enviaron un telegrama al jefe de la guarnición del Norte de China, general Sung Cheh-Yuan, recomendando que resista «los ataques japoneses con todos los recursos de que disponga.»

Los chinos sostienen la teoría de que el Japón se propone separar las provincias de Hopen y Chahar del resto de China, como lo hizo con Manchuria en 1933.

El Japón, por su parte, sostiene que posee derechos especiales en esa área para el desarrollo económico de la misma, y que la presente tensión únicamente puede desaparecer con la retirada de las tropas chinas de los alrededores de Peiping.

Nanking ha prometido no reconocer ningún convenio o concesión de las autoridades del Norte de China a los japoneses.

Cuando Marconi falleció rezaba el Padre Nuestro

Sus experimentos han de ser continuados por un grupo de sus discípulos

ROMA, Julio 20. (AP.)—El cadáver de Guillermo Marconi reposa hoy en la Academia de Ciencias bajo el famoso fresco de Rafael, "Galatea"; las manos apresan un Rosario y a los pies le han colocado el sombrero de plumas de académico y el espadín simbólico; junto al cadáver, sobre un cojín, se encuentran las condecoraciones que a porrillo, de todos los gobiernos, recibió el glorioso inventor italiano.

De todas partes del mundo se han recibido millares de mensajes de condolencia; los empleados de la casa están haciendo el índice para contestarlos.

Se permitirá el acceso del público al local hasta las últimas horas de la noche de mañana, poco antes de celebrarse los funerales nacionales; se cree que la bendición se dará al cadáver en la iglesia de Santa María de los Angeles.

En Roma todas las banderas se encuentran a media asta; de todos los programas de radio se han eliminado las tonadillas ligeras; incluso los recitativos de ópera por Gigli se han suprimido.

La prensa dice que Marconi falleció como "buen cristiano".

Los primeros síntomas de la enfermedad se advirtieron a las 5 de la tarde; sus condiciones generales se fueron agravando aunque fué por la mañana cuando los médicos que los asistían consideraban en peligro al ilústre ingeniero; los doctores Cesare Frugoni y Attilio Possi fueron llamados urgentemente y se dió cuenta a la Marquesa de Marconi del estado de su marido, acudiendo desde Viarreggio con el padre de ella; una hermana de la Caridad lo asistía.

Una de las veces, aparentemente sintiéndose peor, Marconi hizo el esfuerzo de tocar un timbre, como para llamar a la criada, cuando había en realidad varias personas en la alcoba. Inmediatmente fué llmado el Padre Paolo Rappi, de la iglesia parroquial de San Andrés, el cual vino inmediatamente, poco después de la madrugada; la enfermera comenzó a orar con la hermana, musitando también las preces el inventor. A las 3 de la madrugada, el inventor murmuró los nombres de su esposa y su hija, Electra, le preguntaron si se hallaba ya presto a recibir los santos óleos, y respondió afirmativamente con una inclinación de cabeza. Le dieron la extrema unción y se recitaron nuevas preces; él también repetía el rezo. Por fin, hallándose los circunstantes a la mitad del Padre Nuestro, a las 3 y 45 a. m., murió.

Sus experimentos serán continuados por un grupo de discípulos suyos creado por su propio esfuerzo, durante varios años, bajo la dirección del ingeniero belga, Matthieu.

El marqués Luigi Solari, director de la Compañía Italiana Marconi, ha declarado que el inventor se proponía desarrollar algunos experimentos con ondas micromáticas, en el yate "Electra", para transmisiones de larga distancia. También ha estado trabajando en la televisión y en radiocemisiones para aviación.

El primer sistema micro-ondular se estableció en el sistema del Vaticano a Castel Gandolfo, en 1931.

Por este sistema, Marconi se proponía desarrollar todo un método de transmisiones seguro y privado.

Los proyectiles nipones causaron numerosas bajas entre la población civil del pueblo de Wangpinghsien

Chinos y japoneses se acusan mutuamente de ser los que han iniciado el fuerte ataque de ayer en las respectivas orillas del río, que culminó en la destrucción del puente

PEKIN, Julio 20, 1937. (Por Víctor Keen).—El histórico puente de Marco Polo, de mármol macizo y con once luces, que cruza el río Yangting once millas al sur de Pekín, fué totalmente demolido por la artillería japonesa esta tarde, durante un duelo de artillería entre los japoneses y las fuerzas del vigésimo noveno ejército chino, que duró media hora.

Hace seis siglos y medio que el viajero veneciano Marco Polo cantó las bellezas de este maravilloso puente de novecientos pies de largo y en las edades posteriores lo bautizaron con el nombre del famoso trotamundos Los emperadores manchús de la época más gloriosa de Pekín, Kang Hai y Chien Lung, contaron al puente entre los más preciados tesoros de la milenaria capital y erigieron monumentos contando su historia. Desde el 8 de Julio, cuando se iniciaron las primeras hostilidades chino-japonesas, el hermoso puente quedó convertido en fortaleza con numerosos sacos de arena, protegiendo los labrados leones de su marmórea balaustrada.

Los japoneses y los chinos se culpan mutuamente del inicio del choque de hoy, que culminó en la destrucción del puente de Marco Polo.

La artillería china del ejército vigésimo noveno, compuesta en su mayoría por morteros de trinchera, estaba situada en la ribera oeste del río Yangting, frente a la aldea de Wangpinghsien, situada en la ribera este, a diez millas de la puerta oeste de Pekín. Las fuerzas japonesas estaban formadas por infantería caballería y artillería de pequeño calibre, principalmente Howitzers y cañones de una libra.

Las hostilidades se iniciaron esta tarde a las dos y media, y durante media hora. Este corresponsal, visitando las líneas del frente japonés, poco después de haber cesado el fuego, fué informado por S. Onoguchi, ayudante militar nipón, que el ejército vigésimo noveno había iniciado un bombardeo con morteros de trinchera desde la orilla oeste del río, y que los japoneses habían contestado, entablándose un furioso duelo de artillería, muriendo un soldado nipón y siendo herido otro.

Luego, de fuentes oficiales chinas aseguraron que los japoneses iniciaron el fuego que demolió el puente de Marco Polo, sosteniendo que los proyectiles nipones causaron numerosas bajas entre la población civil de Wangpinghsien.

Onoguchi declaró que los militares nipones habían notificado tres veces esta mañana a las autoridades chinas de Wangpinghsien, que a menos que los chinos cesasen el fuego esporádico sobre los nipones, la población civil debería ser evacuada de Wangpinghsien, porque los japoneses habían decidido contestar el fuego después del medio día, cuando expirase el previo ultimátum dado a los chinos.

Los chinos dispararon intermitentemente sobre las fuerzas japonesas durante toda la noche de ayer, sin causarles baja alguna. Temprano por la mañana, los japoneses dieron aviso a los chinos de que a menos que el fuego cesase antes del medio día adoptarían drásticas medidas. Los militares nipones aseguran que los chinos reanudaron el fuego a las dos y media de la tarde de hoy, contestándole ellos inmediatamente.

Onoguchi dijo que los soldados del vigésimo noveno ejército que debieron haber evacuado Wangpingghsien, según el acuerdo previo volvieron a la aldea y tomaron parte en el combate esta tarde con fuego de rifles y ametralladoras. De acuerdo con la promesa de la retirada de las tropas de Wangpinghsien, sólo deberían tener pequeños destacamentos las milicias chinas de guarnición.

El fuego de la artillería, anoche y hoy, fué claramente escuchado en todo Pekín. La posición de las tropas niponas permanece inalterable desde la lucha en Wangpinghsien y Lukouchiao, la pasada semana. El mayor general Kawabi, jefe de la guardia de la embajada japonesa de Pekín, inspeccionó las líneas avanzadas nipones esta tarde.

Mientras los cañones chinos tronaban a diez millas de distancia, el general Chung Cher Yuán, presidente del Consejo político de Chahar Hopei y comandante en jefe del ejército vigésimo noveno, dió hoy un parte optimista prediciendo una solución amistosa entre los japoneses y los chinos, y urgiendo al pueblo que rehusase dar crédito a los alarmantes rumores circulantes y tuviese confianza en el gobierno.

Se espera que el jueves lleguen 35 mil soldados nipones desde el Japón a Tangku, puerto de Tientsín. Mientras tanto, 1.400 soldados nipones de refuerzo llegaron por el ferrocarril hoy, desde Shanhaikuán Manchukuo La concesión nipona en Tientsín arde en prepativos bélicos y se han llamado a las filas a los voluntarios japoneses, hoy.

El cuerpo consular extranjero se reunió en Tientsín hoy, y consideró el establecimiento de la censura japonesa en las oficinas de correos chinas y las medidas para proteger las vidas de los extranjeros en Tientsín. La reunión fué secreta.

El buque-patrulla inglés «Grimsby» de 990 toneladas, y armado con dos cañones pequeños, llegó al frente de Tangku hoy al medio día.

Bombardeadas las concentraciones chinas de Peiping por la artillería japonesa

TOKIO, Julio 20. (AP).—Los ministros celebraron hoy tres consejos extraordinarios mientras las fuerzas japonesas en China realizaban una expedición «punitiva» contra los chinos al oeste de Peiping.

El ministro de Relaciones Exteriores, Koko Hirota, dió cuenta de los resultados de los tres consejos al emperador Hirohito, pero no se facilitó a la prensa ningún comunicado oficial.

El príncipe Fumimaro Konoye, abandonó el lecho, donde se hallaba recluído por prescripción facultativa, para presidir las reuniones ministeriales.

La agencia Domei da cuenta desde Fengtai, cuartel general japonés en el norte de China, que la artillería nipona estuvo bombardeando las concentraciones chinas al oeste de Peiping, como «medida de castigo» después de un ataque chino.

El ministerio de Estado dió una nota, telefoneada esta noche desde Tientsín, diciendo que las tropas japonesas no hicieron fuego hasta que los chinos las atacaron con artillería, ametralladoras y fusil.

Agrega que las represalias no se tomaron hasta después de avisar a los habitantes de los alrededores de Wanpinghsien que evacuaran.

Los despachos de la agencia Domei informan que la artillería japonesa destruyó las torres de Wanpinghsien, que se halla al norte del histórico puente de Marco Polo, donde ocurrieron los primeros choques que produjeron esta crisis el 7 de Julio.

Los chinos, agrega la agencia, iniciaron el ataque poco después de la hora fijada por la demanda japonesa para que se retirase del área el ejército vigésimo nono de China.

Las bajas japonesas fueron un soldado muerto y uno herido. Los chinos tuvieron importantísimas bajas.

Un despacho de Hsin King, Manchukuo, dice que el general Chang Ching-Hui, primer ministro del Manchukuo, ha prometido el apoyo de las fuerzas de ese país a los japoneses del norte de China.

Los elogios del Papa al Cardenal Mundelein hacen más tirantes las relaciones entre Roma y Alemania

Con motivo de cumplirse ayer el cuarto aniversario de la firma del Concordato entre la Santa Sede y el Reich, la Prensa alemana se desató en ataques contra ese Convenio

BERLIN, julio 20.—Esta noche se ha sabido que el Gobierno alemán intenta enviar una enérgica nota al Vaticano, protestando contra la acción del Papa Pío XI, alabando al cardenal Mundelein, de Chicago, al dirigir la palabra a los peregrinos chicagoenses que lo visitaron. Aquí se considera hoy que, después de esas palabras de Su Santidad, las relaciones entre la Santa Sede y Berlín han llegado a muy crítica situación.

Los nazistas están sumamente irritados por el paso dado por el Papa desde que en un discurso pronunciado el 18 de mayo en Chicago, por el cardenal Mundelein, éste atacó duramente los preceptos y prácticas nazistas, llamando a Hitler «pésimo empapelador austriaco». El anterior intercambio de notas entre el Vaticano y Berlín se refirió precisamente al discurso del cardenal Mundelein. Entonces el Gobierno alemán envió solemne nota de protesta a la Santa Sede por el discurso de referencia, y cuando la respuesta del Vaticano no fué considerada satisfactoria, Berlín envió otra nota de más enérgico tono que la primera.

El cuarto aniversario cumplido hoy de la firma del concordato entre el Reich y el Vaticano, sirvió para que estallaran nuevos ataques de la prensa nazista contra la Iglesia, ataques y exabruptos que reflejan claramente el sentir del Gobierno y del partido nazista.

El «Schwartz» pubicó el primero de una serie de artículos derogatorios sobre «Catolicismo político»; y el «Angriff», en un editorial acusó a la Iglesia de Roma de estar tratando de fomentar en el exterior un sentimiento antinazi, diciendo: «Debemos casi convencernos de que el Vaticano está preparando una guerra de aniquilación contra nosotros». El periódico «Angriff» aseguró que el discurso del cardenal Mundelein, que contenía «vengativa propaganda de atrocidades contra Alemania», fué el primer cañonazo en la campaña, y que otras manifestaciones de la misma han sido los comentarios en bien del cardenal Innitzer, de Viena, y, más tarde, los del cardenal Pacelli, en Lisieux, Francia. Además, el «Angriff» acusa al Vaticano de haber violado el concordato, y que cuando el mismo fué firmado en 1933, Pacelli tenía la idea preconcebida de actuar injustamente contra el Reich.

Roosevelt estudia el plan sobre el TribunalSupremo

Tratará de que se lleve al Congreso un proyecto satisfactorio para todos

WASHINGTON, julio 20. (AP).—En el Capitolio se hablaba esta noche de un compromso en relación con el plan del Presidente Roosevelt para reorganizar el Tribunal Supremo.

El Presidente conferenció acerca de la situación con el Vicepresidente Garner y tres líders democráticos del Senado.

Se asegura que Garner expuso que un grupo de senadores democráticos que todavía no han tomado públicamente partido en esa cuestión están dispuestos a votar porque no se discuta el plan en la Alta Cámara a menos de que se encuentre alguna transacción inmediatamnte.

Antes de esta conferencia, que se celebró en la Casa Blanca, un alto funcionario indicó que el Presidente facilitará el medio de que se presente al Congreso un nuevo proyecto que satisfaga a los enemigos de la reorganización.

Se tiene entendido que la única posibilidad de que la reorganización prospere consiste en que la ley no se aplique a los actuales magistrados del más alto tribunal de la nación.

MAS EJECUCIONES

MOSCOU, julio 20 (AP).—Se ha informado que han sido pasados por las armas otros 24 enemigos de Stalin a quienes se acusa de trotskistas y espías del Japón y Alemania, en Javarosk, tras de los consejos de guerra que afectan a 322 personas ya ejecutadas.

ACTUALIDAD INTERNACIONAL

Ha muerto el marqués de Marconi, inventor de un SISTEMA de telegrafía inalámbrica, no de la telegrafía sin hilos en sí, de cuyo descubrimiento y posibilidades tenían nociones los físicos eléctricistas que intentaban aplicar el principio descubierto por Gauss, de que la tierra de un circuito eléctrico podía comunicarse con la Tierra. Este descubrimiento permitió al bávaro Steinheil, el suponer que un día podría suprimirse parte del circuito eléctrico, con lo cual puso los cimientos de la moderna telegrafía sin hilos, hace cerca de un siglo. La aplicación de estos conocimientos intentó cierta Morse en 1842, en Washington, con resultados sorprendentes. Es decirse, por esta causa, que la telegrafía sin hilos, en su aspecto experimental, era una posibilidad de noventa años.

El norteamericano Trowbridge, en 1880, en su obra «La Tierra conductor eléctrico», dió también elementos para la construcción de un sistema de transmisión de señales a través del Atlántico, pero que jamás se consideró distinto teóricamente; sólo faltaban recursos de ejecución, de un orden puramente mecánico. Sir Oliver Lodge y Edison también trabajaron en el esfuerzo, logrando algunos aparatos prácticos, aplicados más tarde por Marconi.

Las investigaciones en este terreno se hallaban en un período brillante, se había buscado dar valor práctico a las propiedades de transmisión de la tierra y el agua, a la influencia magnética del espacio, a la inducción electrostática y a todas las combinaciones posibles de estos recursos. La telegrafía, en este campo, no había podido entrar en un terreno de aplicaciones efectivas, y fué en 1887 cuando los experimentos de Hertz lograron llamar la atención hacia el hecho de que «la descarga de un condensador produce una chispa eléctrica que, en ciertas condiciones apropiadas, crea un efecto que se propaga en el espacio en forma de movimiento ondulatorio».

Branly, Edison y Marconi, Hughes y otros, se dedicaron al estudio del descubrimiento de Hertz, teóricamente expuesto, tratando de inventar principalmente un instrumento que registrase ese movimiento ondulatorio, esas ondas, en una palabra. Se buscaba un bombillo sensible a las vibraciones producidas por la chispa eléctrica, y así nació el receptor de telegrafía sin hilos. Es decir, que Marconi no había pretendido simplemente hallar el «detector» de ondas, sino un aparato que pudiese ser empleado en la telegrafía sin hilos. Desde luego, Marconi sacó provecho de todas las invenciones anteriores hechas en el mismo terreno, las perfeccionó e hizo que en la transmisión de señales fuesen más efectivas de lo que habían sido antes de su época. Al conjunto de descubrimientos que hizo Marconi se le dió cierta unidad de plan bajo el nombre de «sistema de telegrafía inalámbrica de ondas eléctricas».

En 1896, Marconi había producido el primer instrumento de aplicación práctica, ensayándolo en Italia. El mismo año pasó a Inglaterra, practicando las pruebas en la oficina de Correos de Bristol. Después de muchas pruebas, en que constantemente se aumentaba la distancia entre las estaciones transmisoras y receptoras, en marzo de 1899 se estableció el contacto entre el faro de Foreland, en Inglaterra, y Wimereux, cerca de Boulogne, en Francia, en una distancia de 30 millas.

Las investigaciones posteriores realizadas en el campo teórico, principalmente en relación con la rapidez de las ondas eléctricas, permitieron que en agosto de 1899 se estableciera los sistemas de comunicaciones in

SUPLEMENTO DIARIO EN ROTOGRABADO

DIARIO DE LA MARINA

ACTUALIDAD NACIONAL E INTERNACIONAL

LA HABANA, MIERCOLES, 21 DE JULIO DE 1937

LOS ATRINCHERAMIENTOS DE MADRID

Las fuerzas del Generalísimo Francisco Franco, han reanudado su ofensiva en el frente de Madrid, en cuyas cercanías truena nuevamente el cañón desde hace cuarenta y ocho horas. Ataques y contraataques se suceden sin cesar, habiendo inflingido los nacionales grandes pérdidas a las tropas rojas que comanda el general José Miaja. En nuestras fotos —documentos de un realismo dramático, captadas por nuestros servicios especiales en España— se comprueban los atrincheramientos llevados a cabo por los rojos, que tal vez serán puestos a prueba en un plazo breve de tiempo. Una de ellas (a la izquierda) muestra las barricadas levantadas en el centro de una calle de los suburbios madrileños. Está casi desierta. En la otra foto: la famosa Cárcel Modelo de la ex capital de España (donde ejecutaron a numerosos presos los rojos de Madrid), rodeada de zanjas, parapetos hechos con sacos de arena en los cuales se ven varios milicianos en desorden. La foto es bastante elocuente para deducir el sistema de defensas levantado por los marxistas, en el cual se han refugiado hasta ahora (Fotos Wide)

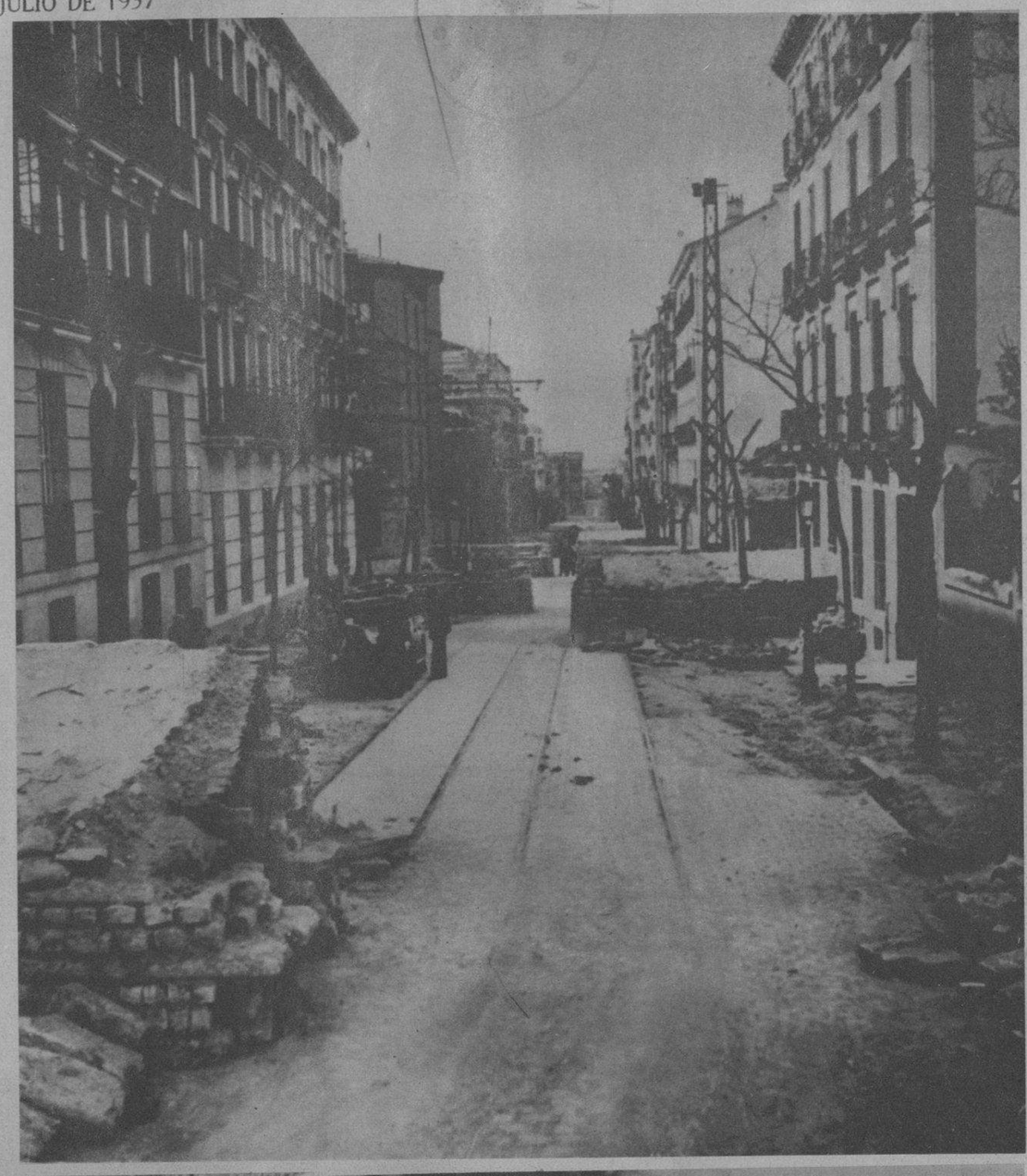

ANTES de abandonar Bilbao, debido al avasallador avance de las tropas nacionales, los rojos, como tienen por costumbre en sus retiradas, volaron numerosos puentes sobre el Nervión, entre ellos el conocido con el nombre de La Peña, que servía para transbordar el mineral de hierro de las minas (F. Amer)

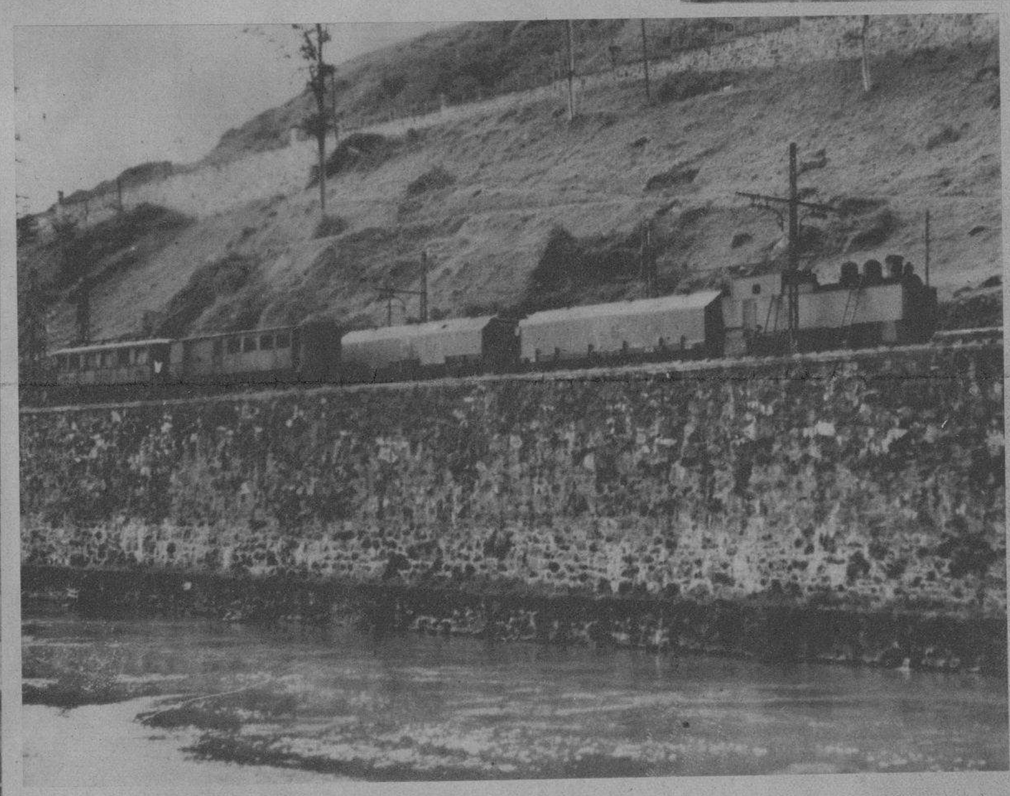

UN TREN blindado rojo, capturado por las tropas nacionales en las proximidades de Bilbao (Foto Amer)

OTRA VEZ la lucha se ha iniciado en el frente de Madrid. — En nuestra foto pueden apreciarse los efectos de una granada que estalló en el céntrico Bar "Piccadilly", del que aún fué captado el humo de la explosión (F. W.)

UNA PASARELA construída por los ingenieros pontoneros, para facilitar la circulación del público, apenas posesionadas de Bilbao las fuerzas nacionales (Foto Amer)

REPARTO de víveres a los habitantes de Bilbao, por las tropas nacionales, apenas éstas se posesionaron de la importante ciudad del Norte (F. Amer)

M.E.C.D. 2016

EL GRAN Charles Chaplin y Fred Perry, se las midieron en Berverly Hills (California), con Elsworth Vines y el bufo de la pantalla Groucho Marx, derrotándolos. Aquí se les ve momentos antes del encuentro (Foto Wide)

EN SOUTHAMPTON (New York), pudo captarse a Mrs. John Mac Kinnney, llevando este atractivo traje de playa, cuando se dirigía a tomar su baño cotidiano (Foto W.)

¡PREPAREN la trompetilla! — Con toda la seriedad que caracteriza siempre a los ciudadanos de John Bull, aquí vemos a varios ciudadanos de Britania, vestidos de franela, con sendas rayas, duplicadas en el sombrero, para asistir a las regatas que se celebraron en Henley-on-Thames (F. Wide)

HELEN WILLS Moody, antigua campeona de tennis, con su esposo Frederick Moody, comerciante de San Francisco, retratados durante los días felices. Ahora la estrella del tennis ha solicitado el divorcio, causando sensación en los medios sociales a que pertenece su prominente esposo (F. Wide)

AUNQUE no lo parezca, esta señora es heredera de 70 millones de dólares. Se trata de Mrs. John Jacob Astor III (antes Ellen French), que se dirige a la playa llevando de la mano a su hijito John, en New Port (Rhode Island) (Foto Wide World)

HACIA la playa. Miss Marcyl Stokes avanza por la playa de New Port (Rhode Island), con su termo, del que se servirá sobre la arena abrasadora, donde pasa los días de vacaciones (Foto Wide)

¡UNA GRAN playa! Y repleta todos los domingos, es la que utilizan los neoyorkinos. Coney Island ofreció, el pasado 11 de julio, este admirable aspecto que pudo captar nuestra cámara. El calor en aquellos días fué tremendo, reportándose el fallecimiento de 38 personas. Por eso no es de extrañar la invasión de la playa, huyendo del calor (Foto Wide World)

UNA ADMIRABLE idea para confeccionar una especie de mesa en el campo ha puesto en práctica esta señorita de Londres. Ya se ha patentado, como no podía menos de suceder, y los que gustan de las excursiones campestres pueden utilizarla. Ahorra espacio, y es cómodo (Foto Wide)

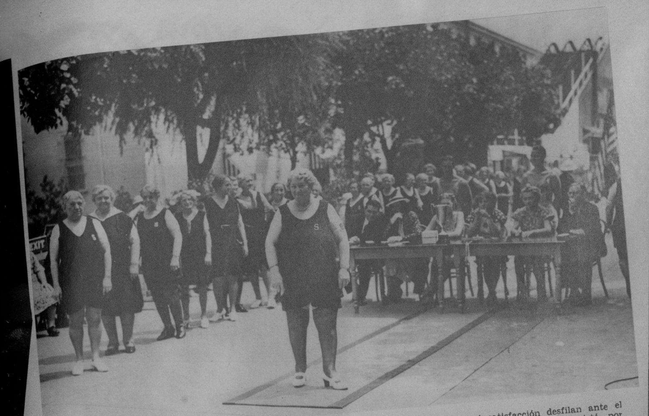

A TODO EL mundo le llega su día. — Y a estas señoras, que asistieron a Coney Island (New York), también les llegó. Aquí se exhiben muy satisfechas, posando para el Concurso de Gordas que se celebra anualmente en la bulliciosa playa. Vean con qué satisfacción desfilan ante el jurado. Y no dejéis de mirar la copa que conquistó—por reunir las mejores líneas y la mayor cantidad de kilos—Mrs. Teresa Caffery, de 81 años (Foto Wide)

LADY SILVIA Ashley (esposa de Douglas Fairbanks), Paulette Goddard y Helen Vinson (esposa de Fred Perry), de izquierda a derecha, que asistieron en Beverly Hills (California), a un match de tennis jugado por Charles Chaplin y Fred Perry contra E. Vines y Groucho March, derrotando a éstos (Foto Wide)

UN NUEVO modelo de casa para la playa, que usa la bella Jean Parker en la de Santa Mónica (California), consistente como se ve en un tubo de madera de fácil transporte, dentro del cual, como muestra la foto, pueden llevarse todas las prendas imaginables, además de servir de caseta (F. Wide)

GLENN Cunningham, de Kansas, que batió a Archie San Romani en el World Labor Athletic Carnival, de Randall Stalands (New York), recientemente, recibe el preciado trofeo de manos del gobernador de aquel Estado, Herbert H. Lehman (Foto Wide)

YA SE SUPONDRA que bajo estos macarones horrorosos, se ocultan los rostros bellos de unas muchachas. Con este traje y estas máscaras, se presentarán a los festejos que se celebrarán en la playa de Venice (California), el próximo 5 de agosto (F. Wide)

M.E.C.D. 2016

EN ROMA, donde residía habitualmente, falleció ayer el sabio Guillermo Marconi, una de las figuras internacionales más prominentes de la ciencia actual. El sabio inventor estaba veraneando en Vía Reggio, habiendo fallecido a su regreso a la capital de Italia. Apenas conocida la noticia, el Duce visitó el domicilio del ilustre finado, a quien se le dispensarán honras fúnebres nacionales. En la foto aparece con la condesa María Beggi, con la que contrajo su primer matrimonio (Foto Wide)

EL COMANDANTE y oficiales del crucero "Cuba", a su paso por Galicia, fueron agasajados cumplidamente por las autoridades nacionales. Mientras el buque estaba anclado en Vigo, la oficialidad de nuestro crucero visitó Pontevedra, y en ella, nuestro Consulado, cuyo jefe, el vice cónsul Sr. López Durán, les dedicó un cocktail de honor (Foto Amer)

DESPUES de recorrer varios países de Centro América, llegó a la Habana el notable pintor mexicano Francisco Cornejo. En la Habana llevará a cabo una alta misión de arte. Al visitar nuestra redacción, ayer, fué atendido por nuestros compañeros Ignacio Rivero y el notable pintor Mariano Miguel (Foto D. M.)

Agradable para las visitas

SIRVA Coca-Cola

BARBARA Blane, la notable artista contratada para actuar en el Casino de la Playa—donde debutará mañana—. La bella artista procede del Teatro Roxy, de New York, y es una estilista maravillosa (Foto D. M.)

NUESTRO estimado compañero del Calvo—cronista deportivo especializado en caballos y gallos—falleció, repentinamente anteayer. La conducción de sus restos mortales constituyó una manifestación de duelo, a la que se asociaron numerosos compañeros de nuestra redacción y de otros periódicos habaneros, que le tenían en gran estima (Foto D. M.)

ASISTENTES a un baile celebrado en los salones de la Cervecería Hatuey, de Santiago de Cuba, en honor a una candidata postulada para el Reinado del Carnaval de Oriente: la Srta. Leonor Quintana, en el centro del grupo. A su derecha, el comandante de la Paz, su esposa y otras personalidades (F. D. M.)

AURELIO de Longaray, el notable artista, que inauguró su importante exposición en el Colegio Provincial de Arquitectos de la Habana, con notable éxito (Foto D. M.)

EN LA PRESENTE foto aparecen el señor Jorge Esteva, administrador del Casino de la Playa, en compañía de la famosa pareja de Flirtation Tap, Buddy and Claire Grenn y la sensacional bailarina acrobática Barbara Blane, que acaba de terminar una película para la Twenty Century Fox. Estos artistas debutarán mañana en el aristocrático Casino de la Playa (Foto D. M.)

Muselina Inglesa
Petronio Sobrinos de Nazábal
Calidad Máxima
Pídalas a su SASTRE
Importadores de PAÑOS
Muralla 70 Teléfono M-1928 Habana

MR. FRANK Mahoney, Presidente de la Compañía Cubana de Electricidad, llegó ayer procedente del Norte, dándole una cordial bienvenida Mr. Steinhart, su secretario Sr. Mantecón y las distinguidas damas que aparecen con ellos en esta fotografía (Foto D. M.)

M.E.C.D. 2016