1ª SECCION

SERVICIO DE ASSOCIATED PRESS. Esta queda autorizada para usar nuestro servicio y noticias de información.

HILO DIRECTO CON NUEVA YORK

DIARIO DE LA MARINA

El DIARIO DE LA MARINA es el periódico más antiguo de Cuba. Fué fundado en el año mil ochocientos treinta y dos.

SERVICIOS ESPECIALES DE ESPAÑA

1ª SECCION

AÑO CIV.—NUM. 192 ACOGIDO A LA FRANQUICIA POSTAL

LA HABANA, MIERCOLES, 12 DE AGOSTO DE 1936.—SANTA CLARA DE ASIS

TIEMPO PARA HOY: Bueno, con algunas turbonadas

PRECIO: 5 CENTAVOS

APREMIANTE PETICION DEL GOBIERNO DE WASHINGTON A LOS AMERICANOS PARA QUE ABANDONEN MADRID

(COLUMNA CINCO)

BADAJOZ, LLERENA, ZARZA Y ALMENDRALEJO CAEN EN PODER DE FRANCO

(COLUMNA TRES)

LA CAMARA INICIARA EL MIERCOLES LOS DEBATES EN TORNO A LA CONSTITUYENTE

(VEASE PAGINA DOS)

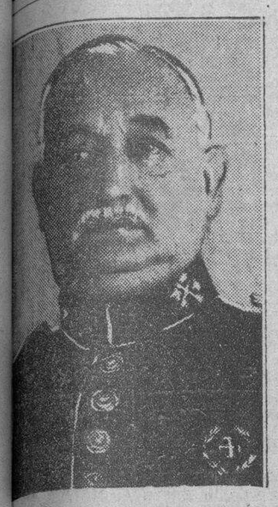

Don Pío López Pozas, ex capitán general de la sexta región, ex jefe de la Casa Militar del Rey y comandante general de Alabarderos, fué arrestado ayer en Madrid, según comunica el cable. El general López Pozas está en posesión de la Cruz Laureada de San Fernando, que le fué concedida en el año 1895, por su actuación en la guerra de Cuba.

Don Adelardo Fernández Arias, que hizo famoso su pseudónimo de «El Duende de la Colegiata» con sus interesantes informaciones periodísticas en la prensa de Madrid, ha sido detenido ayer en la capital de España. El señor Fernández Arias es miembro preemiente de las derechas españolas.

"COMO UNA APLANADORA PASO EL EJERCITO DE FRANCO, ESCRIBE EL CORRESPONSAL DEL "DIARIO"

Después de caer ochenta bombas sobre Badajoz y cuando la Guardia Civil se pasó a los rebeldes, en todas partes fueron enarboladas banderas blancas para la rendición

Por H. R. KNICKERBOCKER, De la International News Service

CUARTEL GENERAL del Ejército Rebelde del Norte, Burgos, agosto 11.—Más de 300 muertos y 500 heridos son las pérdidas, en su mayoría rojas, en la cuarta semana de guerra civil, mientras las fuerzas rebeldes siguen haciendo presión hacia Madrid, con el propósito de llegar a la capital a tiempo de salvar a sus parientes de la venganza de los rojos.

Mientras las fuerzas rebeldes llevan a cabo el esperado avance desde el sur, el jefe de las tropas insurgentes de Burgos, general Emilio Mola, ha hecho un llamamiento a las filas a todos los varones de 22, 23 y 24 años de edad, o sea, a los mozos de los tres últimos reemplazos del Ejército.

Los ejércitos blancos proceden con toda rapidez a la ocupación de todo el territorio de Extremadura, en el Sudoeste de la Península. Se han apoderado de Sigüenza, en el Norte y han rodeado a Tolosa, llave del sector rojo en San Sebastián.

En una costosa y desesperada batalla al Norte de Huesca, los rebeldes rechazaron a una fuerte columna anarquista de Barcelona.

Lo más significativo es la celeridad con que el general Francisco Franco ha puesto en acción sus tropas de Marruecos, mientras los rebeldes siguen trasladando fuerzas del Norte de Africa a la Península.

Tal es la reputación de la Legión Extranjera, del ejército regular de Marruecos y de las fuerzas indígenas que forman la columna de Franco, que encuentran poca resistencia y avanzan en camiones desde el puerto de desembarco, Algeciras.

Pasando como una aplanadora por la frontera occidental de España, han tomado una tras otras las ciudades de Llerena, Zarza, Almendralejo y la importante ciudad de Badajoz, que cayó en sus manos cuando la Guardia civil destacada en dicha población se sumó a las tropas de Franco, cogiendo a los rojos entre dos fuegos.

Por la posesión de Badajoz lucharon enconadamente los marxistas de la localidad y las fuerzas invasoras. Ochenta bombas dejadas caer por los aeroplanos de combate que lleva la columna de Franco, contribuyeron a precipitar la rendición de la ciudad, donde inmediatamente aparecieron banderas blancas por todas partes.

Los testigos presenciales describen con horror el régimen de terror rojo que había sufrido la ciudad antes de su ocupación por los rebeldes, que en distintas ocasiones anteriores se había anunciado en manos de los insurgentes.

Las tropas de Franco, continuando su avance victorioso, tomaron la ciudad de Alburquerque, junto a la frontera portuguesa, mientras otra de sus columnas, procedente de Córdoba, se apoderaba de Castro del Río, y una tercera, que salió de Granada, tomaba posesión de Guadix.

Málaga, uno de los baluartes rojos más importantes, está sitiada por los rebeldes y a punto de capitular.

Parece, según las noticias llegadas a esta ciudad, que los insurgentes tienen completamente bloqueadas las comunicaciones entre Madrid y Portugal.

Contingentes rojos en número de 2.000 procedentes de Palado y Avila, salieron para contener el avance de las tropas y sostuvieron un encuentro con los insurgentes en Jaraciella y Madrigal de la Vera, a unas 50 millas al sur de Salamanca, pero fueron derrotados y dejaron 50 muertos en el campo. Esta noticia indica que el ala izquierda del ejército del general Francisco Franco se halla a unas ochenta millas de Madrid, lo que demuestra que las fuerzas motorizadas de Franco han recorrido media España en menos de una semana.

Es evidente que el general Franco tiene dos líneas principales de ataque: una en su flanco derecho, desde Córdoba, y la otra en su flanco izquierdo, a lo largo de la carretera de Madrid a Cáceres, con base en Sevilla.

Grandes bajas tuvieron los rojos que intentaron apoderarse de Huesca. Con el propósito de separar a Huesca desde la retaguardia, los marxistas se presentaron en el norte de la ciudad, sosteniendo un combate con los rebeldes en el monte San Juan, a siete millas de la capital de la provincia.

Barcelona dió cuenta de esta acción, diciendo que había sido una victoria para sus armas, pero los rebeldes atestiguan que después de haber sido rechazados los rojos del campo de batalla, dejaron 100 muertos, 300 heridos y 500 prisioneros, además de cinco piezas de artillería, veinte ametralladoras y 50 camiones.

Gran importancia se concede a las pastorales de los Obispos de Vitoria y Pamplona, dirigidas a los separatistas vascos, algunos de los cuales están combatiendo al lado de los rojos contra los blancos, con la esperanza de obtener la independencia de la región.

Los Obispos, que en común con toda la jerarquía católica de España, están unidos al Gobierno de Burgos, recomiendan a los católicos vascos, bajo la amenaza de los más enérgicos castigos eclesiásticos, que abandonen su alianza con las fuerzas anti-cristianas.

Una columna rebelde de Zaragoza ha tomado a Belchite y otra ha entrado en Sigüenza, ciudad que recientemente se distinguió porque los rojos asesinaron al obispo. Se trata de una importante conquista militar, ya que constituye un paso más en la carretera de Salamanca que conduce a Madrid.

Los rebeldes recuperaron el cadáver del obispo, que estaba medio enterrado nada más.

En la propia Zaragoza, anuncian los rebeldes, que el jefe socialista, que había sido alcalde de la ciudad, fué juzgado por un consejo de guerra y fusilado, mientras han sido arrestados varios socialistas y algunos extranjeros indeseables.

Ha llegado la noticia de que el Gobierno de Madrid ha destituído a Nicolás D-Olwer del cargo de Gobernador del Banco de España, designando para ese puesto a Julio Carabias, que ya lo había desempeñado durante el Gobierno provisional republicano. Dícese en Burgos que la destitución de D-Olwer obedece a que éste se negaba a que el Gobierno retirase el oro del Banco de España para enviarlo al extranjero para la compra de armas y material de guerra.

En Burgos se supone que ese dinero se está enviando a Francia por los rojos para disponer de él cuando les toque huir de España.

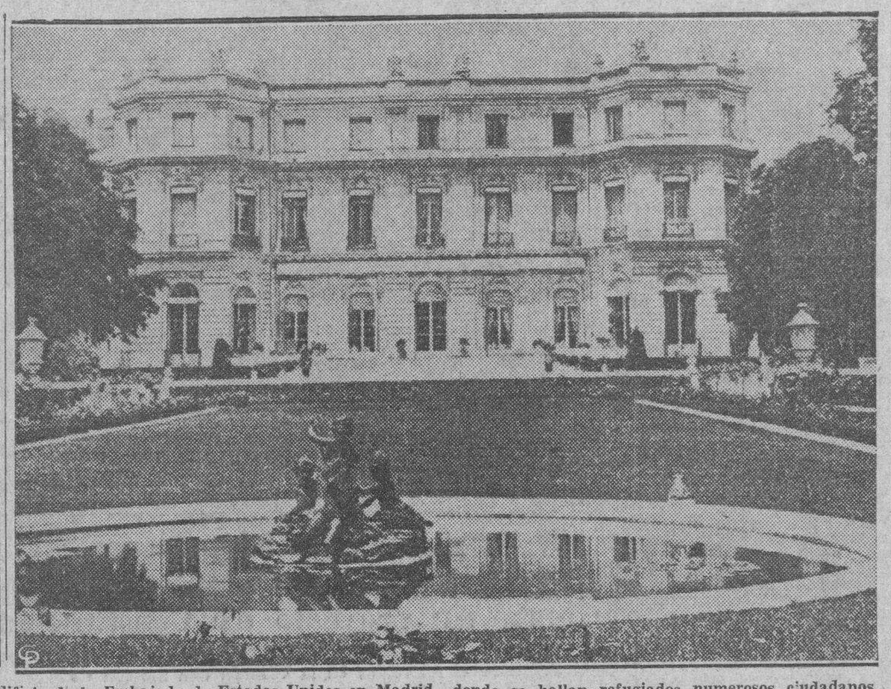

Edificio de la Embajada de Estados Unidos en Madrid, donde se hallan refugiados numerosos ciudadanos de aquel país, a quienes se viene pidiendo insistentemente por el Gobierno de Washington que la abandonen y salgan, cuanto antes, de la capital de España.

GRAVE COMO NUNCA DESDE QUE COMENZO LA REVOLUCION EN ESPAÑA ES LA SITUACION DE HOY EN MADRID, INFORMAN DESDE WASHINGTON

Pide a los ciudadanos de Norteamérica que abandonen la capital de España, trasladándose a Valencia antes de que corten las comunicaciones y sea demasiado tarde

POR LOS ALREDEDORES DE LA EMBAJADA SE ESCUCHAN CONSTANTEMENTE LOS TIROTEOS

WASHINGTON, agosto 11. (AP).—Los funcionarios del departamento de Estado siguen preocupados por la situación de España y están estudiando nuevos medios de proveer a su seguridad, al mismo tiempo que de Francia se hacen gestiones para obtener la adhesión de este país a su política de neutralidad.

Los funcionarios del departamento de Estado negaron hoy haber recibido indicaciones de Francia, y agregaron que nuevamente se ha llamado la atención de los americanos que residen en España para que a la mayor brevedad posible abandonen la Península.

También se han recibido informes en el departamento, relativos a que un yate americano ha desaparecido en aguas españolas o cerca de ellas.

William Phillips, Subsecretario de Estado, dijo a los periodistas en su conferencia de hoy que el Gobierno no ha recibido ninguna comunicación de Francia relacionada con los esfuerzos que hace el Gobierno de París para la concertación de un pacto de neutralidad.

Por si no bastara la ansiedad que se advierte en el departamento acerca de la seguridad de los ciudadanos americanos que han persistido en permanecer en España, se sabe que el yate «Maru» que salió de Palma de Mallorca, Islas Baleares, el 7 de agosto ha desaparecido.

Palma de Mallorca fué bombardeada recientemente por los aviones del Gobierno que trataban de desalojar a los rebeldes que dominaban la ciudad y que continúan en ella.

A bordo del «Maru» viajaban su propietario, Edwin H. Bertuch y, según el Consul americano en Palma de Mallorca, una tripulación sin experiencia. El Bertuch salió de Palma para Port-Vendres, Francia, a cuyo puerto debía llegar el mismo día, pero hasta anoche nada se sabía acerca de su paradero. La Marina de Guerra francesa ha prometido hacer todo lo posible por localizarlo.

El Subsecretario Phillips envió hoy un mensaje a la Embajada de Madrid en el que por segunda vez en ocho días ruega a los americanos residentes en la capital de España que abandonen dicha ciudad ahora que tienen facilidades para hacerlo. El mensaje dice:

«No puedo recomendar con mayor insistencia a todos los ciudadanos americanos que puedan hacerlo que aprovechen las presentes facilidades para refugiarse en lugar seguro.»

Agregó que tomó la decisión de insistir en que los americanos salgan de Madrid a causa de las noticias que recibe el departamento, según las cuales la gravedad de la situación en Madrid aumenta, y que los peligros que amenazan a la capital son mayores que en ningún otro tiempo desde que comenzó la revolución. En los alrededores de la Embajada el tiroteo es intenso.

El Subsecretario agregó que teme que la línea ferroviaria que une a Madrid con Valencia, única vía por la cual los americanos residentes en Madrid pueden abandonar la capital española, sea cortada antes de que aquéllos puedan ganar la costa.

Aunque su aviso fué dirigido solamente a Madrid, Phillips dijo a los periodistas que lo hacía extensivo a todos los americanos que se hallan en otros lugares de España y que han decidido quedarse en la Península por razones de negocios o de familia.

El crucero americano «Quincy» llegó hoy a Valencia para recoger más de una veintena de americanos que huyeron anoche de Madrid. Tiene a bordo 19 americanos y dos suecos que salieron ayer de Palma de Mallorca.

Ocupados por la suerte de los americanos residentes en España, los funcionarios del departamento de Estado han prestado poca atención a las noticias referentes a que Francia trata de sondear la actitud de este país hacia el pacto de neutralidad.

Las leyes de neutralidad especifican que se decretará un embargo contra los beligerantes cuando el Presidente de la República entienda que existe un estado de guerra entre dos naciones. No posee facultades el Presidente para negar armas a un país donde exista una guerra civil, como ocurre en España.

El departamento de Estado informó hoy que hasta ahora ningún fabricante ni exportador de armas o municiones ha solicitado autorización del Gobierno para enviar armas a España.

CATALUÑA SE JUZGA SOBERANA

Aprovechando la circunstancia de la lucha antifascista hace su hábil maniobra autonómica

ANARCOSINDICALISTAS CONTRA LOS MARXISTAS

BARCELONA, agosto 11. (The N. Y. Herald Tribune).—El nuevo Gobierno de Cataluña, en el cual no participa el Partido Socialista, ha asumido la categoría de gobierno soberano. Aprovechándose del movimiento antifascista, Cataluña ha logrado realizar su sueño dorado, llegando a convertirse en Estado soberano e independiente dentro de la nueva República federal española.

Pretende el nuevo Gobierno ejercer un poder absoluto y lo ha empezado a demostrar nombrando Premier a Casanovas, Presidente del Parlamento Catalán, y nombrando también un Consejero de Defensa, que en la práctica es Ministro de la Guerra.

El Gobierno que renunció el pasado jueves era muy distinto, y constituía un intento de establecer en Cataluña un estado integrado por una coalición izquierdista, que estaba compuesta por radicales izquierdistas, campesinos, técnicos y socialistas, pero ese intento de lograr el control del comité antifascista de los quince, produjo una violenta reacción dentro de los otros grupos proletarios. Se dijo entonces que los socialistas habían roto con el frente antifascista y que como esto era una traición debían retirarse.

Algunas organizaciones piden ahora el establecimiento de un gobierno marxista, pero los anarcosindicalistas, que no son marxistas, y que dominan el frente obrero, tienen sus ideas propias de índole comunista, que ellos han dado en llamar «Comunismo Libertador».

Todas las organizaciones políticas de Cataluña están convencidas de la necesidad de mantener el Frente Unido y en toda España se hace ahora campaña en pro del establecimiento de un Consejo Económico que asuma el control y la dirección de las empresas de servicios públicos, la industria y el comercio, así como la expropiación de tierras y propiedades. Este Consejo quedaría encargado de implantar cualquier combinación, que fuera aprobada por los socialistas y sindicalistas, y así el Gobierno será minado poco a poco, en lugar de tenerse que recurrir a un choque violento para echarlo del poder.

José Vázquez, miembro destacado del sindicalismo, dijo que «ya ha pasado el 19 de julio. Debemos retornar a la normalidad y promover la producción. Si trabajamos seis horas mañana y nos vemos privados de todo al día siguiente, caeremos en un verdadero caos. Es necesario terminar con los discursos y empezar a trabajar. Hasta entonces no podremos ponernos a hablar de salarios ni de menos horas de trabajo.

Algo se ha dicho acerca del desarme de la milicia antifascista. Pero antes debemos buscar a los fascistas que están dedicados a realizar venganzas personales y debemos castigarlos como hemos castigado hasta ahora esos crímenes y esos ataques.

No debemos tener piedad ninguna con los que tratan de derribar al Gobierno y por eso nos creemos con autoridad para decir que la mejor garantía para el mantenimiento del orden público son las milicias armadas».

El nuevo Gobierno catalán ha sido atacado duramente por el líder del Partido Obrero de Unificación Marxista, Andrés Nin. Este partido está llevando a efecto una vigorosa campaña. El Gobierno catalán ha dado plenos poderes a los magistrados y acusadores públicos, como si fuesen jueces militares, y así se han facilitado los juicios contra militares rebeldes.

Tanto el general Goded, como otros jefes militares rebeldes, de alta categoría, están presos en el «Uruguay», barco-prisión que se halla anclado en el puerto de Barcelona. Allí se encuentran también el general Giménez Arens, que en una época fué presidente provisional de Cataluña bajo un régimen militar. Los miembros del Comité de los Quince, parecen cada día más partidarios de que éstos y otros líderes del movimiento rebelde, y que han sido aprehendidos por el Gobierno, sean juzgados sumariamente y ejecutados.

Suspendidos todos los actos que se señalaron para hoy

Se alega que conviene así a la conservación del orden público y a la cordialidad

La Secretaría de Gobernación dispuso, ayer tarde, la suspensión de todos los actos públicos y privados señalados para el día de hoy, en que se conmemora el tercer aniversario de la caída del régimen de Gerardo Machado, y que es de fiesta nacional, instituída como «Día de la Liberad», por decreto ley número 403, de 10 de agosto de 1934, durante el Gobierno del coronel Carlos Mendieta.

No es preciso decir, pues, que hoy, por ese motivo, vacarán todas las oficinas del Estado, la Provincia y el Municipio, así como las particulares, estando paralizadas todas las actividades, y cerrando, en consecuencia, el comercio, los bancos, las industrias, etc.

CIRCULADA LA SUSPENSION

A las seis de la tarde de ayer la Secretaría circuló telegráficamente la mencionada suspensión a los Gobernadores Provinciales, Secretario de Defensa, Jefe de la Dirección General del Ejército, Alcalde de la Habana y Jefes de la Policía, en la siguiente forma:

«Estando entre los principales empeños del Gobierno velar por la conservación del orden público, factor indispensable para que el espíritu de cordialidad ciudadana renazca y se asome en realidades los propósitos alteros de soluciones patrióticas, se ha tomado el acuerdo y lo comunico usted a fin de que lo haga saber en forma urgente a los Alcaldes Municipales de los Términos de esa Provincia, que no se autorizan mañana, día 12, la celebración de actos populares ni privados, manifestaciones ni otros que de alguna manera puedan contribuir a excitaciones del ánimo. Atentamente, (f.) Carlos M. Pedroso, Secretario de Gobernación.»

EL MITIN DEL «NACIONAL»

Con tal motivo queda suspendido el mitin anunciado para hoy en el Teatro «Nacional» en conmemoración de la fecha que se celebra, en el que habían de hablar conocidos oradores, entre ellos los doctores Pedro López Dorticós, Luis F. de Almagro, Rodolfo Méndez Peñate, los señores José Francisco Botet, Eddy Chibás y otros.

EL BUQUE-ESCUELA «PATRIA» LLEGO A GUAYAQUIL

GUAYAQUIL, Ecuador, agosto 11. (AP).—Hoy llegó a este puerto el buque-escuela de la Marina de Guerra de Cuba, «Patria», siendo agasajada la oficialidad por las autoridades.

—Comunican de Quito que ha inaugurado sus sesiones la comisión de abogados a quienes se ha encargado la redacción de un nuevo proyecto de Constitución para este país.

Presos que no son beneficiados por la Amnistía

Relación de los recluídos en el Presidio Modelo que no obtendrán su libertad

Nombres de los reclusos que se encuentran cumpliendo pena en el Presidio Modelo y que, según el Tribunal de Urgencia, no disfrutarán de los beneficios de la amnistía:

Son: Antonio López Rodríguez, Pedro F. Feito Barro, Andrés Berdullas Allendes, Teodoro González González, Vicente Armógenes, Julián Hernández Navarro, Francisco Núñez Mascaró, Felipe Domínguez Gascón, Salustiano Brito Veiro, Lino Pérez Díaz, Francisco Ramos Ríos, Agustín del Monte Galdós, Joaquín Gasso María, Alfredo Guerra Monroy, Francisco Quintana Valdés, Luis A. Alvarez Cavaya, Antonio González García, Pedro García Taboada, Pedro Fernández Menéndez, José Fernández León, Julio Pérez Hernández, (dos causas); José Ramos Borrego, (dos causas); Guillermo Acosta Cowan, Filiberto González Cepero, Oscar Avilés del Río.

Paulino Pérez Blanco, Emilio Alonso Suárez, Gilberto Valdés Hernández, Blás Díaz Perdomo, Manuel Alvarez Argudín, Guillermo Flores Portal, Rubén Abreu Alfonso, Marino González, Armando Guerra Achay, Gerardo San Pedro Marrero, Aurelio Vilella García, Juan A. Casariego Pérez, Rafael Crespo Tamayo, Olimpia Luna del Castillo.

Secundino Fernández Fernández, (dos causas); Eduardo Taboada Rodríguez, Miguel Monzeau de Castro, Julio Vázquez Rodríguez, Eduardo Taboada Rodríguez, Rafael O. J. Bustamante Martínez, Manuel Gómez Alvarez, Felipe Hernández Blanco, Manuel López Sardaña, Enrique Rueda González, Rafael Parrado Herrero, Roberto Armenteros, Manuel Gardel Vázquez, José González López, José Mateu González, Gerardo Suárez García, Herminio Lorenzo Sánchez, Pedro González Yanes, Rafael Villar Ojeda, Juan Ortega Morales, Manuel Montenegro López, Raúl Pérez Rodríguez, Felipe García Gener, José González Hernández, Juan J. Alvarez, Elisardo Salabarría Escala.

Manuel Castro Campos, Manuel Rodda de León, Gregorio Martín Fernández, Ramón Suárez Fernández, José Díaz Garrido, Tito Peña, José M. Loureiro Quintas, Julio Ayala Vzquez, Reinaldo Avila eBiro, Abelardo Rabelo Garrido, Diego Antonio Gallego, Juan Márquez Rodríguez, Rodríguez, José B. Ortal Falcón y Calixto Aguirre Afa.

Entre los individuos citados anteriormente hay algunos a los que alcanzará la amnistía en cuanto a tenencia de armas, propaganda subversiva, asociación ilícita o pertrechos de guerra; pero como están cumpliendo pena por otras causas, no serán puestos en libertad.

GARCIA MANSILLA PUDO SALIR DE ESPAÑA

MADRID, agosto 11. (Havas).—El ministerio de la Gobernación ha confirmado que el embajador de la República Argentina, García Mansilla, que se hallaba copado en Zarauz con cinco personas más, pudo salir de España y pasar a San Juan de Luz, merced a los buenos oficios del embajador francés, M. Herbette. Con él partieron tres vecinos de Zarauz y cuatro argentinos con sus hijos.

Matan sus caballos para comérselos los sitiados del Alcázar

Quinientas familias están pasando horrible situación, según dicen unos fugitivos

Por James B. OLDFIELD

TOLEDO, agosto 11. (AP).—Sitiados durante veintiún días en el antiguo Alcázar, cuyas paredes maestras tienen seis pies de espesor, 1,200 guardias civiles fascistas luchan desesperadamente por vencer el hambre.

Seis soldados, que con riesgo de sus vidas escaparon de la fortaleza, dieron cuenta de las privaciones que sufren hombres, mujeres y niños dentro de la ciudadela.

Los rebeldes, declaran los fugitivos, han dado muerte a sus caballos con el fin de proveerse de carne con que atender a su alimentación.

El desayuno ha sido reducido a pan seco y paja tostada y hervida en agua y de las mezquinas raciones tienen que participar no sólo los combatientes sino sus esposas e hijos.

El almuerzo y la comida se compone de carne de caballo asada con pan seco y por toda agua tienen la estancada en el Alcázar.

El entierro de sus muertos ha llegado a ser un problema crítico para los rebeldes, dicen los soldados que escaparon, quienes agregan que en el interior del Alcázar se cavaron algunas fosas, mas así que quedaron llenas los insurgentes comenzaron a lanzar sus muertos por el ala Este del edificio al Tajo.

Aunque los sitiados tienen abundantes municiones todavía, los soldados predicen que el hambre les obligará a rendirse.

Los españoles de la Argentina que simpatizan con el Gobierno de Madrid han enviado 90,000 pesos a la Cruz Roja Española

BUENOS AIRES, agosto 11. (AP). La Embajada española envió hoy 40,000 pesos argentinos o sea unos $11,200 a la Cruz Roja Española.

Esta es la tercera remisión de fondos que se hace con cargo a la suscripción que han abierto los simpatizadores del Gobierno de Madrid. El total de la cantidad que hasta este momento se ha enviado a España es de 90,000 pesos.

Los elementos de la colonia española y argentina que simpatizan con los rebeldes han abierto también una suscripción.

La ansiedad que reinaba en esta capital acerca de la suerte del Embajador argentino García Mansilla se ha desvanecido al recibirse noticias de que había huído en un destroyer alemán.

WASHINGTON, agosto 11. (AP).—Cuatro americanos—los primeros que salieron de España por la vía aérea—llegaron esta tarde a Tánger, procedentes de Granada, ciudad que está en poder de los rebeldes, utilizando un avión fletado por la Socony Vacuum Oil Company.

La salida de los americanos fué notificada esta noche al departamento de Estado por el Cónsul Maxwell Blake, Cónsul en Tánger.

Forman parte estos americanos de una veintena que se han visto aislados en Granada desde que comenzó la revolución en España.

Francia gestiona la neutralidad de los Estados Unidos en el problema español

Denuncia «Le Fígaro» que 8 aeroplanos franceses han salido de Tolouse. Vieron allí a aviadores españoles

PARIS, agosto 11. (AP.)—Francia puso hoy sus ojos en los Estados Unidos, esperando poder atraer a ese país al proyectado plan de neutralidad ante la guerra civil española.

El ministerio de Estado francés, según se dice en centros bien informados, ha sondeado al Gobierno americano para saber si estaría dispuesto a aceptar una invitación para unirse al pacto de neutralidad, agregando que hasta ahora no se ha recibido ninguna contestación de Washington.

Con la adhesión del Gobierno holandés son diez las naciones europeas que han significado su intención de aceptar el pacto, por lo menos en principio.

La respuesta italiana al pacto, que se recibió hoy en el Quai d-Orsay, se dice que es «mucho más favorable de lo que algunos esperaban».

Italia propone una no intervención «completa», al decir de los centros enterados, añadiendo prohibiciones más terminantes a las que recomienda Francia.

Aunque no se han recibido contestaciones definitivas de Alemania, Portugal y Polonia, se cree que dichos países están dispuestos a participar con Francia, Italia, Holanda, Rusia, Gran Bretaña, Checoeslovaquia y Bélgica.

La prensa derechista persiste en acusar al Gobierno del Frente Popular francés de que está enviando material de guerra para ayudar al Gobierno de Madrid.

«Le Fígaro» asegura que ocho aeroplanos de persecución y seis aeroplanos de combate salieron de Toulouse con «rumbo desconocido». El periódico agrega que la presencia de aviadores españoles en Toulouse hace suponer que la escuadrilla ha salido para España.

El periódico monárquico «L-Action Francaise» declara terminantemente que seis bombardeadores salieron de Toulouse para Barcelona el domingo pasado.

WASHINGTON, agosto 11. (AP.)—El Departamento de Estado anunció esta noche que es intención del Gobierno de los Estados Unidos «abstenerse escrupulosamente de toda intervención en los asuntos de España».

Esta actitud ya fué indicada en las instrucciones que se enviaron a todos los representantes de los Estados Unidos en España el 7 de agosto, por William Philip, subsecretario del Departamento.

Don Julio Caravias, ex Presidente del Consejo Superior Bancario, ha sido designado Gobernador del Banco de España, en sustitución de don Nicolás D'Ollwer, que se negaba a permitir que el Gobierno dispusiera del oro de reserva acumulado en dicha institución, para la compra de armamentos. El señor Caravias había desempeñado ya dicho cargo.

Anuncia de nuevo el General Mola el ataque inminente a Madrid tras los últimos avances

Un periodista español relata a su colega francés el plan de los rebeldes y su gran ofensiva combinada

BURGOS, agosto 11. (The N. Y. Herald Tribune).—El general Mola anunció hoy que definitivamente su gran ofensiva contra Madrid será lanzada el miércoles o el jueves, siendo esta la tercera vez que anuncia de manera **definitiva** su marcha sobre la capital. De semana en semana la marcha triunfal del general Mola ha sido aplazada, pero mientras tanto se han estado librando rudos encuentros en las montañas del Guadarrama, al norte de Madrid. Ambas partes emiten diariamente sendos comunicados anunciando sus respectivos avances y triunfos, pero la realidad es que la posición de los ejércitos no ha variado.

(por Jean d'Hopital)

BURGOS, agosto 11. (Havas).—Los días se prolongan y no ocurre nada trascendental ni decisivo, que nos permita hacer un vaticinio que se cumpla. Esperamos que hayan de transcurrir muchos así—días huecos, como decimos en Francia, en que los periodistas, faltos de acontecimientos, y, por tanto, de noticias, no podrán satisfacer la impaciencia del mundo exterior. Creíamos desde que comenzó, que la jornada de hoy sería de las «huecas», y, en efecto, el radio se contentó con decirnos que el valor de los requetés y los falangistas no debía ponerse en parangón, sino como emulación, exaltando el coraje de los combatientes de la derecda.

Por fortuna, logré ver al famoso periodista español, Pujol, que acaba de pasar a ocupar el puesto de jefe de prensa del ejército del general Mola y, merced a él, pudimos hacer una buena cosecha de noticias.

Antes que nada, nos dijo que es inminente la ofensiva del ejército del sur contra Madrid. Me aseguró que Franco ha puesto en España ya seis mil soldados, contando con 1,600 que han atravesado el estrecho de Gibraltar esta tarde, para reforzar al ejército de Sevilla, en donde hay toda la artillería ligera de acompañamiento que es menester para estas operaciones. Nos dijo que había 12 000 hombres, más las tropas indígenas y los 4,000 legionarios del Tercio, que servirán de elementos de choque.

Es verdad que existen entre Franco y muchos jefes de las fuerzas de Africa ciertas diferencias esenciales, que han sido allanadas fácilmente, porque Franco los ha eliminado sin más miramientos, con su acostumbrada energía. Varios de ellos se han tenido que ir a refugiar a Tánger.

El vocero del general Mola nos ha dicho: «Venimos en son de guerra y nos enfrentamos con los hechos tal como se presentan».

Nos agrega luego que las tropas del coronel Benito, que operan al norte de Madrid, han avanzado desde Sigüenza, apoderándose de Guadalajara, lo cual las sitúa a 55 kilómetros de Madrid, permitiéndoles desde allí bloquear los pasos de Somosierra, en donde las tropas del gobierno han quedado cogidas por retaguardia. Las tropas leales han hecho saltar todos los puentes y viaductos de los alrededores de Madrid, cuyo cerco se va completando de un modo lento pero seguro.

Narraándonos las operaciones del día, nos dice que 19 aviones rebeldes bombardearon las posiciones leales en Somosierra, causando enormes bajas en las filas de los milicianos. En el curso de la operación, dos aviones del ejército leal fueron abatidos por los de Mola. Se ve en esto no tan sólo una victoria material, de hecho, que debilita al adversario, sino, además, una indicación encorajinadora que demuestra la incontrastable superioridad de la aviación rebelde.

Además, se nos dieron las siguientes informaciones sobre otros frentes: la columna del general Ponte ocupó de nuevo a San Rafael del Espinar, en la parte norte de la Sierra de Guadarrama, que los leales habían tomado en un contra-ataque. Este pueblo, antes de ser abandonado por los comunistas, fué incendiado. Así, pues, la vanguardia de la columna de Ponte se encuentra al sur del paso de Alto León, en la ruta directa de Madrid. Las tropas del gobierno han huído a la desbandada por el intenso bombardeo de los aviones partidos de Burgos y Sevilla, estos últimos mandados por el teniente Clamoro.

En la región catalana, las tropas nacionales resisten victoriosamente todos los asaltos. Hoy, los ataques de los catalanes fueron rechazados victoriosamente, dejando más de 100 muertos y 300 heridos en el campo de batalla.

Del lado de Oviedo, el coronel Aranda ha tomado la ofensiva, adueñándose de la importante posición de Lugones. Aranda marcha en estos momentos sobre Gijón que es la única población que queda aún en manos de los mineros asturianos. Desde el mar, prosigue el bombardeo de Gijón, por los buques que se han unido al movimiento.

Me dijo también que en Sevilla habían aterrizado dos aviones que desertaron con sus tripulaciones completas, alegando al general Queipo de Llano los pilotos que los habían engañado.

EXIJA el SUPLEMENTO en ROTOGRABADO con esta EDICION

Protesta el Gobierno izquierdista de que Francia prohiba que le envíen armamentos

Estima que la medida adoptada por Francia sobre la neutralidad, perjudica los intereses del Gobierno

PARIS, agosto 11. (N. Y. Herald Tribune). — El Gobierno del Frente Popular español ha protestado de manera enérgica contra la prohibición de exportar material de guerra decretada por el Gobierno francés, por considerarla perjudicial al Gobierno establecido y favorable en la práctica a los fascistas rebeldes.

La protesta fué presentada ante Ivon Delbos, Ministro Francés de Relaciones por Don Alvaro de Albornoz, Embajador español en Madrid, esta tarde, casi simultáneamente con la llegada al Quai D-Orsay de la nota italiana aceptando el plan francés de «No intervención», aunque con ciertas enmiendas. Polonia dió a entender hoy al Gobierno francés que está dispuesta a participar en el acuerdo internacional de no dar ayuda a ninguna de las partes en discordia en la guerra civil española.

Indicando que los fascistas rebeldes habían recibido valiosa ayuda de otros países, el gobierno español sostuvo que lo hecho por el gobierno francés era de hecho favorable al legítimo gobierno español. Pidió en esa nota que en el caso de que se llegase a un acuerdo general sobre la «no intervención» debía constituirse una comisión internacional de control, que debería tener a su cargo la vigilancia del estricto cumplimiento del acuerdo.

También se refiere el gobierno de Madrid en su nota a la petición hecha por la comisión que gobierna la zona internacional de Tánger, para que la flota del gobierno español se retirase de la bahía. Dice, que aún cuando ésta se retiró cumpliendo una orden emanada de Madrid, cuyo gobierno está deseoso de evitar complicaciones, duda de la legalidad del acto cometido por esa comisión internacional de Tánger.

SUMARIO DE ESTA EDICION

Páginas:

Renunció el Dr. J. M. Gutiérrez, a la Secretaría de la mayoría senatorial — 2
Treinta y tres presos más amnistiados, son libres desde anoche — 3
Tres extranjeros enviados a Tiscornia para ser expulsados — 4
Promulgarán una Ley para proteger a los mineros cubanos — 5
Castigarán a los que eleven el precio a los artículos procedentes de España — 7
Informe del Secretario de Comunicaciones sobre las necesidades de su Departamento — 12
Guadalajara tomada por los rebeldes, dicen en Lisboa — 13
Movimiento envolvente de los leales en torno a Granada y Córdoba — 13
Se cree que fusilarán a Goded y Burriel — 22
EDITORIALES:
El reembarque de braceros antillanos — 6
Los censos — 6

M.E.C.D. 2016

RENUNCIO EL DOCTOR JOSE MANUEL GUTIERREZ A LA SECRETARIA DE LA MAYORIA DE LA ALTA CAMARA

SE CONCEDIO UNA SUBVENCION DE $40,000 POR CUATRO AÑOS AL CONSEJO DE PINAR DEL RIO

Se aumentaron las subvenciones a distintas entidades de cultura; se aprobó un crédito de $3,000 para el Congreso de Escritores y Artistas y se concedió $2,400 a un Museo

Doble reunión: pública y secreta, celebró ayer el Senado de la República.

En la primera, que se prolongó hasta pasadas ya las siete de la noche con motivo de dos debates engorrosos, se aprobaron tres proyectos de ley y una enmienda, que pasó a formar proyecto de ley aparte: uno modificando la ley dictada para la construcción de una carretera desde Trinidad al Tope de Collantes, donde se establecerá un gran sanatorio anti-tuberculoso a fin de facilitar la apropiación de los fondos necesarios para la obra; otro concediendo una subvención de 40.000 pesos durante cuatro años al Consejo Provincial de Pinar del Río y otro aumentando 2.500 pesos más, en el presente año fiscal, a las subvenciones de la Academia Nacional de Artes y Letras, Academia de la Historia, Academia de Ciencias Médicas, Físicas y Naturales y Asociación de Escritores y Artistas Americanos, y concediendo una de 1,200 pesos para el Ateneo de la Habana, así como 3.000 pesos para atender a los gastos que ocasione la celebración en la Habana del Congreso de Escritores, Artistas y Hombres de Ciencia de la América.

Por la enmienda a este último proyecto, que pasó a formar proyecto de ley aparte, se concede una consignación de 2,400 pesos para atender a la conservación y el mejoramiento del Museo José Martí.

En la sesión secreta no se llegó a tomar acuerdo de ninguna naturaleza sobre la autorización para aceptar distintas condecoraciones extranjeras solicitada por distintas autoridades civiles y militares y algunos particulares, ya que no había quorum para ello, aunque sí se celebró un extenso cambio de impresiones, que duró hasta las ocho y media de la noche, en el que se trató de la necesidad de poner coto a las peticiones de suspensión de preceptos reglamentarios, que se han venido formulando con harta frecuencia y a los debates prolongados y movidos por cuestiones de escasa importancia en el fondo, así como también de la renuncia que ha presentado el senador José Manuel Gutiérrez de su cargo de secretario de la Mayoría, por estimarse desairado políticamente y no poder cumplir los compromisos electorales contraídos.

La sesión comenzó con el quorum estrictamente indispensable, bajo la presidencia del señor Justo Luis del Pozo, que dió una vez más muestras de su habilidad encauzando, dentro de lo posible, los debates y llevándolos a feliz término cuanto antes, sin precipitaciones dictatoriales.

Como secretario actuó solamente el senador Guillermo Alonso Pujol, ya que el senador José Manuel Gutiérrez se encuentra en posición dimisionaria y no acudió al hemiciclo.

Al abordarse la primera proposición de ley, la de la comisión de Hacienda y Presupuestos concediendo autorización para emitir pagarés de Tesorería, el senador Enrique Recio solicitó que se trajera de nuevo al hemiciclo, ya para su discusión, el lunes próximo; y el senador Ramón Zaydín interesó que se constituyera el Senado en sesión secreta, una vez que se agotara la Orden del Día, para tratar de a procedencia o no de las autorizaciones para la aceptación de condecoraciones, dictaminadas favorablemente por la comisión de Relaciones Exteriores.

Eran éstas: al doctor Luciano Martínez, Secretario de Educación Pública, Orden al Mérito de Chile, en el grado de oficial; al coronel Fulgencio Batista, Jefe del Estado Mayor del Ejército, Orden al Mérito de Chile, con la categoría de Gran Oficial, y Gran Cruz del Mérito Militar del Gobierno de la República Española, con distintivo blanco; y al comandante Jaime Mariné, ayudante del Jefe del Ejército, Orden al Mérito de Chile, en el grado de oficial.

Ya sobre este punto se originó un debate, pues el senador Albanés hubo de solicitar que, de acuerdo con el reglamento, el doctor Zaydín debía presentar su solicitud por escrito a la masa, mientras que el doctor Zaydín consideró que el asunto no tenía importancia y que la indicación del senador Albanés se formulaba fuera de oportunidad, porque ya había recaído acuerdo del Senado al respecto.

La presidencia acabó con el engorroso debate, en el que se llegó a recurrir inclusive al derecho procesal, sometiendo el asunto a la interpretación del Senado, que se manifestó a favor del doctor Zaydín.

Se entró inmediatamente después en la discusión de un proyecto de ley del propio senador Zaydín, aumentando las consignaciones a determinadas instituciones en la forma que hemos indicado, concediendo un crédito de 3.000 pesos para atender a los gastos que ocasione la celebración en la Habana del Congreso de Escritores, Artistas y Hombres de Ciencia de la América, bajo los auspicios de la Asociación de Escritores y Artistas Americanos, y disponiendo el nombramiento de una comisión especial, integrada por los presidentes de la Academia de Artes y Letras, la de la Historia y la de Ciencias de la Habana, la Asociación de Escritores y Artistas Americanos, la de Amigos de la Biblioteca Nacional y la Bibliográfica Cultural, así como los directores del Museo Nacional, la Biblioteca Nacional y la Sección Cultural de la Secretaría de Educación, a fin de que en el más breve plazo estudien las necesidades de esas instituciones y presenten al Senado un informe que sirva para el estudio y redacción del proyecto de ley necesario.

Se especifica, además, en el mismo que el Gobierno de Cuba invitará especialmente a los gobiernos de las demás naciones americanas para que contribuyan a la celebración en la Habana del congreso citado, auxiliando, en la forma necesaria, a los delegados que designen los organismos respectivos.

El senador Cué interesó del doctor Zaydín que le explicase los propósitos que se perseguían con el referido congreso, la significación e importancia del mismo, y los beneficios que reportaría, lo que dió motivo al doctor Zaydín para pronunciar unas bellas frases, en las que consignó que los pueblos no viven sólo de organizaciones materiales, sino que tienen otras necesidades, las espirituales; hizo el elogio de la Asociación de Escritores y Artistas Americanos y señaló que había escogido a la Habana como sede de dicho congreso, dando oportunidad a Cuba de proyectar su intelectualidad hacia afuera y recibir la proyección, de afuera adentro, de la intelectualidad de los demás países americanos.

Consignó que Cuba, que había ido decayendo en el orden de la cultura, en los últimos años, podría así demostrar que hay en ella un grupo de hombres que quieren solidarizarse con el pensamiento que alumbra la cultura universal.

Al proyecto en cuestión se le presentaron tres enmiendas, una de su propio autor, concediendo otra subvención de 1,200 pesos para el Ateneo de la Habana, la cual se aprobó inmediatamente; una del senador José M. Gutiérrez, consignando 2.400 pesos para la conservación y mejoramiento del Museo «José Martí»; y otra del senador Enrique Recio, concediendo otra subvención de 1,200 pesos para salvar del naufragio a una institución de rancio abolengo revolucionario y cultural del legendario Camagüey: la Sociedad Popular de Santa Cecilia.

La presentación de esta última enmienda dió lugar al más prolongado y acalorado debate de la tarde. La representación en pleno de Camagüey, con el senador Recio y del Cristo a la cabeza, la defendió, haciendo resaltar sus prestigios revolucionarios y su abolengo cultural, mientras que el senador Zaydín declaraba alradamente que admitiría todas las enmiendas que se presentaran, pero que advertía que con ellas se frustraría dicho proyecto de ley: Saladrigas llamaba la atención sobre la necesidad de no admitir enmiendas a los proyectos de ley cuando no correspondiesen en el tiempo y el espacio a los mismos, llamando la atención sobre el carácter local de unas instituciones y el nacional de otras; y Casabuena lo apoyó, declarando que de aceptarse la enmienda de Recio él propondría la inclusión del Liceo de Guanabacia entre los clubs subvencionados, porque también lo necesitaba y desde su tribuna había hablado el verbo revolucionario de Martí.

Recio indicó que el propio senador Zaydín había dado la pauta a seguir, presentando una enmienda y recalcó la necesidad imperiosa que existía de prestar ayuda a dicha institución camagüeyana, por la que habían desfilado figuras tan preeminentes de nuestras guerras de independencia y tan representativas de nuestra cultura; y el senador del Cristo indicó que el carácter de nacional no se lo daba a las instituciones el lugar donde radicaran y que el Senado, que había aceptado la enmienda de Zaydín, no podía ir contra lo que acaba de hacer cinco minutos antes y desechar la enmienda de la representación camagüeyana.

Zaydín significó que con su enmienda sólo había tratado de salvar una omisión; ya que el Ateneo de la Habana había disfrutado con anterioridad también de una subvención y que así se le había hecho saber después de tener redactado el proyecto, y que él reconocía los méritos de la Sociedad Popular Santa Cecilia y estimaba que la enmienda no era suficiente a resolver sus problemas, por lo que recomendaba que se presentase una proposición de ley en particular sobre dicho asunto.

Suficientemente discutidas las enmiendas se sometieron a votación, solicitando Zaydín que, de aprobarse, figurasen como proyectos de ley aparte.

El senador Albanés se opuso a ello, por estimar que eso constituía a forma clásica de la percha; Alonso Pujol le rogó que depusiera su actitud, en aras del proyecto y del compañerismo, recomendando que una enmienda suya a otra ley había sido votada así, y los senadores Recio, del Cristo y Rosell la retiraron en definitiva, por estimar que, como proyecto de ley aparte, debía votarse algo más adecuado para la Sociedad Popular de Santa Cecilia, por lo que dejaban el asunto para otra oportunidad.

La otra enmienda, la del senador Gutiérrez, se votó como proyecto de ley aparte.

Inmediatamente después se aprobaron, con suspensión de los preceptos reglamentarios, solicitadas por los senadores Ferro y Alonso Pujol, el proyecto de ley de la Cámara de Representantes, concediendo una subvención de 40.000 pesos, durante cuatro años, pagaderos en dozavas partes, para el Consejo Provincial de Pinar del Río, en vista de la crisis porque atraviesa la industria tabacalera y, por ende, la provincia de referencia, dedicada a la cosecha de dicha planta; y el que modifica la ley recientemente votada por el Congreso concediendo un crédito de 100,000 pesos para la construcción de una carretera desde Trinidad al Tope de Collantes, donde se habrá de establecer un sanatorio antituberculoso.

El objeto del mismo es facilitar únicamente la apropiación de los fondos, a fin de que se puedan comenzar a la mayor brevedad las obras.

Y un pase de lista hizo poner término a la sesión, por falta de quorum, en los momentos en que se iba a comenzar a discutir el proyecto de ley concediendo prórroga para los contratos de arrendamiento y subarrendamiento de los colonos, que tal parece como si hubiera caído en desgracia, pues las sesiones siempre se suspenden al llegar a él.

No cobra sus haberes la Policía de varios Términos de Oriente

SANTIAGO DE CUBA, agosto 11. DIARIO. Habana.—La Audiencia y el Tribunal de Urgencia, comenzaron a aplicar la Amnistía, dándose el caso de un penado al que faltábanle sólo unas horas para cumplir una pena de seis meses.

No pueden cobrar sus haberes

Muchos miembros de la Policía Nacional de los Términos de Guantánamo, Sagua de Tánamo, Cobre, Palma Soriano y Bayamo no han cobrado sus sueldos de junio, a pesar de existir interventores militares, para que los Alcaldes depositaran el dinero en las Zonas Fiscales a su debido tiempo. ¿Por qué no lo han hecho?

El Congreso de Profesores de Escuelas

Sigue desarrollándose normalmente en esta ciudad el Congreso de Profesores de Escuelas Primarias Superiores, organizado por Ana Moya de Perera, Inspectora auxiliar de dichas Escuelas en Oriente. Hoy fué elegida la mesa siguiente: Presidente, Dr. Riveri; Secretario J. Morán.

A propuesta de la Sra. Ana Moya de Perera, se nombraron distintas comisiones para que estudien el programa que ella ha presentado, ya que las Escuelas Primarias Superiores carecían de plan de estudios desde su fundación en 1926.—García, corresponsal.

COMIO Y NO PAGO

Lorenzo Medina Amores, vecino de Arango 14 fué detenido por haber comido frituras en el puesto de frutas situado en Fernandina y Corta, dándose a la fuga sin abonar su importe. Fué perseguido por el dueño de dicho comercio, el asiático Manuel Lam.

NO SERAN EXPULSADOS LOS EXTRANJEROS QUE QUEDEN LIBRES POR LA LEY DE AMNISTIA

LA RECEPCION DE LOS MARINOS JAPONESES EN EL NACIONAL

La recepción ofrecida anoche en el Hotel Nacional por el Ministro del Japón en Cuba, Excmo Sr. Sakaharu Ito, a las autoridades militares, navales, civiles y altas personalidades de la sociedad habanera, resultó brillantísima. En la presente foto, que recoge un aspecto de dicha recepción, figuran el citado Ministro de S. M. Imperial, el Subsecretario de Estado, doctor Morales Coello; el Nuncio de Su Santidad, Monseñor Caruana; el Vicealmirante Zengo Yoshida, el Embajador de los Estados Unidos, mister Caffery, y otros miembros de la diplomacia.

Se designará una Comisión Bicameral que estudiará y redactará en breve plazo un proyecto de Constitución

Será discutida el miércoles en la Cámara una moción de Bravo Acosta relativa a ese asunto. La cuestión dió lugar a debates en ese Cuerpo colegislador por la sesión de ayer

A las tres de la tarde la Cámara de Representantes, inicia la sesión. Como los bancos aparecen bastante nutridos se estima que existe el «quorum» necesario, y nadie pide pase de lista.

Lectura de 14 proposiciones de ley, de los cuales una queda sobre la mesa.

Lectura de proyectos de ley procedentes del Senado y dictámenes figurando entre los proyectos el que se refiere a Mutualidades y Seguros.

La cuestión Constitucional

Bravo Acosta solicita se dé cuenta con la moción de que es autor y la cual propone la designación de un comité integrado por seis representantes y seis senadores que redacte un proyecto de ley de Constitución de la República.

El señor Bravo Acosta, tiene presentada una demanda de suspensión de preceptos reglamentario para votar dicha moción.

Germán López se pronuncia a favor de la nueva Constitución, pero estima que la propuesta de Bravo Acosta, debe quedar sobre la mesa, ya que no es oportuno tratar de la futura Carta Fundamental de la República, sin haberse aprobado una ley amplia de amnistía que devuelva la tranquilidad al país y que el C. N. D., tiene intenciones de ofrecer mediante un proyecto, ya que al Congreso se le echa la responsabilidad de que no haya sido aprobada la clase de amnistía que el país anhela.

López Blanco se dirige a Bravo Acosta y le ruega explique a la Cámara, que cosa entiende él por una Convención Constituyente soberana, según pide en su moción.

Bravo Acosta dice que aquella que tenga facultades para dictar una Constitución, sin sujetarse a reglas marcadas de antemano. Dice también que la Cámara y el Senado están obligados a producir en un término de seis meses que está a punto de vencer, una Constitución. Asegura que el Gobierno actual se rige por unos Estatutos incompatibles con sus funciones.

Pregunta Carbonell que si tales Estatutos no son la Carta Constitucional.

Bravo Acosta explica la estructuración de los Estatutos por el acuerdo del Consejo de Secretarios y el Consejo de Estado, durante el Gobierno Provisional.

Antonio Quintana dirigiéndose a Bravo Acosta, le dice: «Me extraña que S. S. proponga una comisión bicameral para la Constitución cuando abandonó la Bicameral que estudia el problema docente.

Se origina un debate en el que intervienen Germán López, Penabaz, López Blanco, Carbonell y Martínez Fraga.

Márquez Sterling abandona la Presidencia que ocupa Andreu, y toma asiento en un pupitre en el hemiciclo.

Usando de la palabra manifiesta estar de acuerdo con la moción de Bravo Acosta, pero le ruega deje el asunto sobre la mesa.

Dice que el problema que el señor Bravo Acosta plantea a la Cámara de Representantes con su Moción, encierra una cuestión de forma, y entraña una cuestión de fondo, la que no puede entrar a discutirse en tanto en cuanto no se discuta el propio acuerdo del Congreso reformando total o parcialmente la Constitución.

«El problema de fondo dice sobre las limitaciones que encierra este Estatuto Constitucional, sobre la organización del Estado, sobre la soberanía o la capacidad, mayor o menor, del Congreso, para votar una nueva Constituyente, es un problema de fondo, que habremos de discutir cuando se acuerde la reforma de la Constitución. Estamos en un momento histórico. No hay que reformar la Constitución, sino algo más: hay que votar una Constitución. Y el Congreso será el que acuerde la Carta Constitucional, sometiéndola más tarde, por medio de una elección popular, a la sanción definitiva de la Constituyente, siguiendo las normas impuestas en el articulado de la actual Ley Constitucional, que será un Estatuto, que será un Reglamento, pero que es la que rige fundamentalmente la Nación cubana, y al cual deben acatamiento los ciudadanos de la República, los Partidos Políticos, sus órganos de opinión, que son los Comités Ejecutivos de los mismos, y más directamente los Comités Parlamentarios, así como todos los que estamos aquí, que aceptamos una convocatoria previa y de acuerdo con las condiciones de esa convocatoria previa, hecha al amparo de ese Estatuto Constitucional, fuimos a unas elecciones. De acuerdo con ese proceso, y bajo la égida de esos Estatutos Constitucionales es que estamos aquí.

Entiendo que la elección del 10 de enero ha bautizado políticamente el Estatuto Constitucional, lo ha rodeado de las garantías legales como institución, para que rigiera en toda su amplitud, y por estas razones, a él tenemos que atemperar nuestros pasos.

El problema de forma es el siguiente: Se propone nombrar una Comisión por medio de una Moción que vote hoy la Cámara de Representantes, Comisión que estará integrada de tantos senadores y de tantos representantes, para que estudie la posibilidad de reformar el Artículo 115 de la Constitución, a los efectos de que la Asamblea Constituyente pueda ser soberana o no. Esto encierra una cuestión de forma en cuanto a lo que debemos discutir hoy. No podemos ni debemos, ni ahora, ni luego ni nunca trazarle pautas a la Convención Constituyente, exista o no el Artículo 115.

La Convención Constituyente, con Artículo 115 o sin él, será absolutamente soberana para estudiar y considerar el proyecto de Reforma Constitucional que en su día acuerde el Congreso, pero sobre esto hay que decir algo muy importante: El Congreso no puede dejar de votar una Constitución, porque constituiría un golpe de estado no acordar un Proyecto, evitando la convocatoria a elecciones Constituyentes, como la Convención Constituyente no podría en el día de mañana, acordar ninguna reforma que entrañara la desaparición ipso facto del Congreso.

Si el Congreso no tiene facultades para impedir el proceso evolutivo de la Constituyente, no las tiene tampoco para saltar o pasar sobre las que le da el grupo de leyes que forman la Constitución, ni podría tampoco constituirse en Gobierno, cosa de la que se habla mucho, y que no podrá hacer la Constituyente, ni con Artículo 115 ni sin él. Para eso tendría que dictar una Ley Electoral, señalar fecha para unas elecciones a fin de cubrir los distintos cargos electivos de que se compone el Congreso. Hay que fijarse bien en que la Constituyente no podrá legislar, sino sólo en cuanto a la Constitución.

Tan mal haríamos nosotros en no ir a la Constituyente, como la Constituyente en disolver el Congreso, los Gobiernos o Alcaldías. Este es el punto fundamental en el cual habrá que entrar valientemente, pero este es el asunto que nosotros no podemos entrar a discutir hoy.

El Artículo 115 de la Constitución puede dar origen a un estudio por parte de la Comisión que se nombre; pero, me parece a mí que dilataría demasiado la convocatoria de esa propia Constituyente. Como este es un asunto fundamental, como Cuba necesita recobrar de una vez y para siempre el ritmo político que perdió en los últimos acontecimientos revolucionarios, necesita acometer la reorganización de sus estatutos jurídicos y el libre desenvolvimiento de las masas y de los Partidos políticos, nosotros no podemos, de ninguna manera, salirnos fuera de los límites de esa Ley escrita, que representa la única Ley Constitucional.

Una de las Transitorias del Estatuto Constitucional que dice lo siguiente: «Dentro de los seis meses siguientes a la fecha en que queden constituídos el Senado y la Cámara, deberán estudiar, discutir y aprobar, con sujeción a lo dispuesto en el Artículo 115, un Proyecto de Reforma de Constitución».

Luego, no tendremos que reformar exclusivamente el Artículo 115, sino que tendremos que reformar a la vez la Transitoria a que acabo de darle lectura.

Bravo Acosta: ¿Cree posible S.S. que, existiendo el Artículo 115 de esos Estatutos Constitucionales, pueda tener la Constituyente soberanía?

Presidente: Sí, lo creo. Precisamente es el concepto que estoy desenvolviendo. Es que S.S. confunde la soberanía con el poder omnímodo o revolucionario, que son cosas distintas. Si el Congreso diera a la Constituyente poderes omnímodos, o revolucionarios, podría la Constituyente, en el día de mañana, establecer en Cuba el régimen monárquico, comunista o cualquier otro régimen que quisiera. Si el Congreso le da a la Constituyente el poder soberano dentro del sistema republicano que actualmente tenemos, la Constituyente podrá dictar al País todas las rutas, todos los progresos, todos los adelantos que ella considere necesarios, pero, siempre dentro del cumplimiento estricto del pacto que sellaron con el pueblo el 10 de enero los Partidos políticos aquí representados, cuyo pacto y sanción popular bautizó y santificó el Estatuto Constitucional. Lo que quiero decir es que la Constituyente es soberana, y será soberana aún rigiendo el Artículo 115, para fijar el término de nuestros mandatos, para determinar la duración de los mismos, para que sean tantos o cuántos los Senadores, para que sean tantos o cuántos los Representantes, para que exista una o dos Cámaras, para que el Presidente cese en un día o en otro, para que los Secretarios comparezcan a informar al Congreso o no comparezcan, para que el sistema sea parlamentario o sea representativo, en fin, para todo aquéllo que, respondiendo al régimen republicano, en su esencia no lo desvirtúe ni lo altere.

A lo que no podrá jamás tener derecho la Constituyente, porque eso no es soberanía sino poder revolucionario, que no se obtiene más que por medio de una revolución o de un golpe de estado, será para obligar al Presidente a abandonar la Presidencia, para disolver el Congreso y para tomar el Gobierno en su seno, haciéndose cargo de sus riendas y concentrando en su seno todos los Poderes.

Bravo Acosta accede a que su moción quede sobre la mesa.

Beltrán solicita se lleve a la sesión próxima una proposición de ley de la que es autor y en la cual pide la derogación del Artículo 115.

Raúl de Cárdenas dice que está bien que se acceda por el señor Bravo Acosta a dejar su moción sobre la mesa, pero con la condicional de que se trate en la primera ocasión, para lo cual propone que se convoque a una sesión extraordinaria a ese sólo objeto.

Agrega que el Congreso está obligado por los Estatutos Constitucionales que actualmente rigen, a estructurar una nueva Constitución dentro de seis meses, de los cuales han transcurrido cuatro.

Beltrán reclama otra vez que se ponga a debate su proposición, pero el Presidente le advierte que está en comisiones y que no podrá ser discutida hasta que haya sido dictaminada.

El Presidente consulta a la Cámara si estima conveniente una sesión extraordinaria el miércoles próximo, a las cinco de la tarde, para tratar la moción de Bravo Acosta.

La Cámara responde afirmativamente y se acuerda.

Juan Cabrera pide la urgencia para una ley procedente del Senado, sobre asuntos relativos a los colonos.

Se le anuncia que será tratada en su oportunidad.

Retiro Marítimo.

Continuando el debate sobre el Retiro Marítimo, son aprobados desde el Artículo 53 al 62, inclusive, quedando el 63, que es el último, para ser discutido en la sesión próxima.

Jubilaciones y Pensiones.

Con suspensión de preceptos reglamentarios se aprueba un proyecto de ley procedente del Senado, estableciendo el derecho a las jubilaciones y pensiones para los empleados de las Corporaciones Económicas, en las que están incluídos el Consejo de Salubridad, el Patronato de Tuberculosis, Instituto Cívico Militar, etc, etc.

La ley tiene unos veinte artículos y es aprobada.

A uno de sus preceptos formula una enmienda el señor Fernández Supervielle que es aprobada como proyecto de ley independiente.

Por virtud de la misma a los funcionarios electivos de todo orden se les contará a los efectos de la Jubilación la totalidad del término por el que fueron elegidos, aun cuando no hubieren desempeñado el cargo durante todo el referido término por haber sido separados del mismo a virtud de un proceso judicial, en el caso de que ese terminara por sentencia absolutoria, sobreseimiento o amnistía. A solicitud del doctor Suárez Rivas a la que accede el señor Fernández Supervielle, y con objeto de no entorpecer la Ley Procedente del Senado, la enmienda de Supervielle se eleva a la condición de Proposición de Ley yy en esa forma es puesta a discusión y aprobada por los señores Representantes.

La ley del Senado pasa al Ejecutivo y la del señor Fernández Supervielle al Senado.

Un pésame

La Cámara acuerda a propuesta de Bravo Acosta enviar un mensaje de condolencia al representante Santiago Valera por la muerte de uno de sus hijos.

Escuela de Kindergarten para Santa Clara

Antonia Quintana solicita la suspensión de los preceptos reglamentarios paar el tratamiento de la ley que concede un crédito de $22.050.00 para una Escuela Normal de Kindergarten en Santa Clara.

La señora Quintana defiende el proyecto y éste es aprobado por unanimidad.

La ley notarial

Se da cuenta con el veto presidencial a la ley modificativa del Código Notarial, que es aceptado.

Seguidamente y con suspensión de preceptos reglamentarios se aprueba un nuevo proyecto con enmiendas a los artículos 35 y 49.

La ley pasa al Senado.

Derogación de leyes de la Provisionalidad

Se pone a debate el proyecto de ley de Lorié Bertot derogando algunos decretos-leyes del Gobierno Provisional.

Suárez Rivas defiende la proposición de Lorié.

Germán pide que se exprese el contenido de cada uno de los decretos leyes que van a ser derogados.

Ferrer Morejón apoya a Lorié y dice que el Gobierno Provisional, no obstante estar constituído el Congreso votó numerosos decretos infringiendo la Constitución.

Raúl de Cárdenas pide que el asunto se deje sobre la mesa para estudiarlo detenidamente y proseguir luego en consecuencia.

Palma apoya a Cárdenas y asegura que la Cámara no tiene facultades para convalidar los decretos-leyes de la Provisionalidad.

Yebra dice que las leyes votadas por la Provisionalidad, después de constituído el Congreso, son nulas.

Se produce un ligero debate. Al ponerse a discusión la ley Lorié Bertot, se pide un pase de lista y queda sesión por falta de «quorum».

LOS TELEGRAFISTAS ESTAN AGRADECIDOS A UN TRABAJO DEL «DIARIO DE LA MARINA»

Una comisión de la Asociación de Telegrafistas de Cuba estuvo en la tarde de ayer a expresarnos su gratitud por el trabajo que le consagramos en nuestra edición del domingo.

Los comisionados eran los señores Martín Landa, Manuel Tamayo, José Vidal, Alejandro Cantón, Gabriel Cárdenas, Virgilio del Río y José M. González.

Estos señores nos dijeron que los telegrafistas en general se sentían muy complacidos por ese escrito, y que deseaban manifestarnos, por medio de su visita, la intensa satisfacción que les había causado.

Los expedientes se hallan al día en la Sección de Bienes

Elevan a los Tribunales las denuncias por usurpación de los terrenos del Estado

El secretario de la Presidencia ha dirigido un escrito al de Hacienda interesando informes sobre el estado en que se encuentran las distintas denuncias presentadas contra geófagos que han usurpado y usurpan terrenos propiedad del Estado. El escrito se hace a instancia del Congreso, que ha formulado esa petición ante el Ejecutivo.

Con el carácter de urgente lo pasó el secretario de Hacienda a la Dirección General de Consultoría, y ha contestado ya el letrado Antonio Martínez y Pérez Abreu, jefe interino de la Sección de Bienes del Estado, informando que en su departamento no existen denuncias pendientes de tramitar, pues todas las recibidas las ha cursado inmediatamente, dando cuenta a los tribunales de Justicia en los casos que ha sido necesario.

Habiendo sido tramitadas por la Sección de Bienes del Estado todas las denuncias recibidas contra los geófagos, las que han pasado a Justicia, será necesario preguntar el estado en que se halla cada una de ellas a los fiscales de partido, a quienes han sido trasladadas en cada caso dichas denuncias, para que se presenten en los juicios respectivos. Recientemente la Sección de Bienes del Estado informó al secretario de Hacienda que nunca se demoraban en la misma esas denuncias, y que todas se habían tramitado para que tomaran el curso correspondiente a cada una.

Petición de fondos

El administrador de la Zona Fiscal de Manzanillo—provincia de Oriente—ha solicitado del director general de Contabilidad la situación de 1,485 pesos 95 centavos, para pago de personal de dicha Zona y del Distrito Fiscal de Bayamo, del presente mes de agosto, así como 140 pesos 66 centavos que tiene pendiente del pasado mes de mayo y que corresponde al ejercicio económico anterior.

Las recaudaciones

Según las noticias suministradas a la prensa por la Dirección General de Contabilidad, las recaudaciones por todos conceptos el día 10 de agosto ascendieron a 315,160 pesos 97 centavos. Hasta esa fecha habían sido ingresados en la Tesorería General de la República por recaudación del presente ejercicio económico, 7.710,207 pesos 85 centavos.

AL BORRARSE LOS DELITOS, NO HAY BASE JURIDICA PARA QUE SE MANTENGA ESA DISPOSICION

No deben ser considerados indeseables los extranjeros que han recibido los beneficios de una Ley de Perdón. Dejan cesante a un funcionario en la Sec. del Interior

El Jefe del Negociado de Orden Público, de la Secretaría de Gobernación, doctor J. B. González Lauzán, en cumplimiento de órdenes del Secretario, señor Peláez, circuló ayer telegramas a los establecimientos penales de la República, haciéndoles saber a los alcaldes de los mismos la obligación en que están de comunicar a la Secretaría los nombres de todos aquellos extranjeros que estén recluídos en los penales y a los que se ha aplicado la ley de amnistía y que continúan presos, a disposición de Gobernación, a los efectos del expediente de expulsión que se ha de seguir contra ellos por considerárseles indeseables, quedando, pues, al arbitrio del Departamento continuar el expediente hasta su cumplimiento, o sobreseer en el mismo, dejando sin efecto la repetida expulsión.

A ese efecto, el doctor González Lauzán comenzó a estudiar los expedientes de esos extranjeros, que son: Claudio Sabajanes Martínez, Delfín Piñón Gordido, Ramón Rodríguez Bustelo, Gregorio Requejo García, Domingo Piñeiro García y Remigio Corrales Rodríguez, todos españoles; Alfred Gustav Pferries, alemán, y Nilo Pol, haitiano.

Pero podemos anticipar el criterio que existe en el Departamento, o sea, el de sobreseer en cuanto a los expedientes de expulsión, por no proceder, pues al ser amnistiados esos extranjeros no hay base jurídica para la expulsión; en sí, habiéndose borrado el delito no hay fundamento para ese castigo que trae aparejada la pena impuesta. De ahí que la Secretaría explicará también la amnistía en los citados expedientes y podrán esos extranjeros continuar residiendo en Cuba.

LA CESANTIA DE UN FUNCIONARIO.—Ha sido declarado cesante el señor José González, Segundo Jefe del Negociado de Personal, Bienes y Cuentas, de la Secretaría de Gobernación. El señor González es antiguo funcionario del Departamento, en el que ingresó en 1924.

NUEVO ALCAIDE DE CARCEL.—Se ha designado Alcaide de la cárcel de Guanajay al señor Fernando Martínez González, en sustitución del señor Pedro Regal. El señor Martínez González fué recomendado por el senador doctor O. Rivero.

SUCESOS DIVERSOS.—El Alcalde de Batabanó informó que el obrero Herminio Anaya Acosta sufrió lesiones graves al caer al pavimento cuando trabajaba en una draga en el Surgidero de Batabanó.

—El de Matanzas, que Francisco Díaz, español, se suicidó en su domicilio de Maceo, 68, haciéndose un disparo en la boca pues según informaron sus familiares, estaba enfermo de los nervios.

—Y el de Holguín, que se produjo un incendio en la panadería «Rebas», establecida en la calle de Libertad, propiedad de Gaspar Corona Menchero, quedando destruída parte del techo y puertas del edificio, sin que hubiera desgracias personales y estimándose el hecho casual.

Hieren a un niño en Marianao con el fin de robarle

Un detective del Buró de Homicidios expone cómo se desarrolló el suceso

Ha rendido informe al Jefe de la Policía Secreta, Comandante Eugenio Menéndez, el detective de ese Cuerpo Enrique Chartrand, del Buró de Homicidios, respecto a la agresión de que fué objeto el menor Eduardo Meana Repilado por Norberto Pita Roque, hecho que ocurrió en el reparto Buen Retiro, en Marianao. Dice Chartrand que en la tarde del 31 de Julio último iba Meana en la bicicleta de su propiedad, acometiéndole Pita con un madero que tenía preparado y oculto entre unas yerbas, con el que dió fuerte golpe al menor en la nariz, cuyos huesos le fracturó, derribándolo. Estimando Pita,—dice Chartrand—, que Meana estaba sin sentido, se apoderó de la bicicleta para llevársela, pero Meana reaccionó asiéndose fuertemente a la rueda trasera del vehículo y lanzando fuertes gritos, lo que hizo que el agresor huyera.

Afirma el informante que el móvil de la agresión no fué otro que el robo, habiendo hecho públicas manifestaciones Pita de que tenía deseos de hacerse de la bicicleta de Meana. Del caso conoce el Juzgado de Instrucción de Marianao.

Otra detención

Finalmente, el detective Gilberto Fernández, de la Secreta, detuvo a Candelario Borrego Rodríguez, de Picota 56, reclamado por el Juzgado Correccional de la Primera Sección, por faltas; quedó en libertad por haber prestado la fianza que se le fijó.

El «Comité 12 de Agosto» ante la suspensión de todos los actos acordados para hoy

Anoche nos visitaron dos miembros del «Comité 12 de Agosto» para formular, en nombre de ese organismo, su protesta por la suspensión de los actos conmemorativos organizados para hoy.

Estiman que declarada festiva la fecha, debía haberse consentido al pueblo manifestar su júbilo mediante dichos actos.

La suspensión de éstos ha sido dispuesta por la Secretaría de Gobernación como medio de evitar posibles desórdenes.

Aplicarán la ley de amnistía a los militares presos

Se excarcelará a todos los que resulten beneficiados por esta ley de perdón

Los procesos de varios condenados por Consejos de Guerra están siendo tramitados por la Auditoría del Quinto Distrito Militar, de acuerdo con el reciente ley de Amnistía promulgada.

A quiénes favorece la Ley.

A continuación insertamos la lista de las personas agraciadas por la referida ley:

Ramón Oller y Plá, en la causa número dos vista en Consejo de Guerra, condenado a la pena de dos años, un día, por infracción de la ley número seis del 12 de marzo de 1935.

Ramiro Jiménez Cossio, causa número tres condenado a cuatro años por infracción de la ley seis.

Manuel Porto Pena, en la causa uno, condenado a tres años y un día.

Oscar Puente Valdés, en la causa número diez y ocho condenado a tres años y un día.

Guillermo Plasencia Cremata, en causa número 48, condenado a pena de cuatro años, dos meses y un día.

Armantino Feria y Pérez, causa número condenado a ocho años y un día.

Armando Rodríguez López, causa número 9, a cuatro años y un día.

Otras Libertades

Hemos podido saber en buena fuente, pero no oficialmente, que en los Regimientos del Ejército Constitucional se labora también para lograr la amnistía de varios presos que fueron condenados en Consejos de Guerra Sumarísimos.

Trámites

Para aplicarle la ley de amnistía a las ocho personas que hemos nombrado son los siguientes:

El Capitán Auditor del Regimiento Quinto, Capitán doctor Arango y Monte, está formulando los correspondientes memorandums con el objeto de someterlo a la aprobación del Jefe de ese Regimiento, Coronel Gonzalo García Pedroso.

Una vez revisados y aprobados los referidos memorandums el propio Auditor formulará los escritos respectivos y lo pondrá a la firma del referido Coronel García Pedroso.

Firmados los escritos serán enviados al Secretario de Gobernación con el objeto de que este funcionario cursen las órdenes a los jefes de las Prisiones para que de la libertad a los beneficiados con la ley de amnistía.

Caso interesante

La situación legal del preso mencionado Miguel Bellido de Luna aparece así:

Fué vista la causa número 15 del año de 1935, por infracción de la ley del seis de marzo del propio año y fué conmutada la pena capital por la de cadena perpetua.

Pero al promulgarse la ley 49 de 29 de marzo, que modificó la ley número seis le correspondió a Fonseca Bellido de Luna una rebaja de la pena, quedándole solo que cumplir veinte años.

Al promulgarse la amnistía, se hará al citado Bellido de Luna una nueva liquidación que se asegura será de ocho a doce años.

Se avisa a las damas reservistas concurran mañana a Columbia

Se avisa a las reservistas de la Sección Auxiliar de la Reserva Militar que sepan montar a caballo y que les guste este deporte, para que concurran el próximo jueves, día 13 del actual, a las 3 de la tarde al Club de Oficiales de Columbia, con objeto de ser informadas por el Oficial que designe el Cuartel General del Ejército sobre el propósito de una exhibición ecuestre que se efectuará el 4 de septiembre próximo en la Ciudad Militar.

A las reservistas que sean seleccionadas se les darán facilidades para trasladarse diariamente a la Ciudad Militar para realizar las prácticas de equitación y se les facilitará el uniforme al objeto de que no incurran en gasto alguno.

Elegancia Calidad Economía

son las características DE LOS "MUEBLES" Y GABINETES DEL MARAVILLOSO "RADIO COLONIAL" Que fabricamos en nuestros talleres

LA CASA RUISANCHEZ

ANGELES Y

LA CANCILLERIA AGOTARA TODOS LOS RECURSOS PARA BRINDAR PROTECCION A LOS CUBANOS EN ESPAÑA

TREINTA Y TRES PERSONAS RECIBIERON AYER LOS BENEFICIOS DE LA LEY DE AMNISTIA

CIENTO DIEZ Y SEIS SON LAS PERSONAS EN TOTAL, LIBERTADAS POR TRIBUNALES DE URGENCIA

Para resolver la aplicación de la Ley de Perdón, tienen los Tribunales de plazo, hasta el día 26 del corriente mes. Celebraron solamente dos juicios por tenencia de armas

Treinta y tres amnistías aplicó ayer el Tribunal de Urgencia de la Habana, siendo los beneficiados: Oscar López Valdés, José Ramón Mora Herrera, José González Pérez, Miguel Angel Marquetti, Angel Tomás González, Arturo Canut Díaz, Rogelio Miranda López, José González López, Miguel Angel Roque de Castro, Raimundo Echeverría Aransaval y Enrique Llarch Plans, todos por asociación ilícita; Emilio Sáenz Miera, Rodolfo Rizo Rusias, Pedro González Piñeiro, Dámaso Castro Fortes, Joaquín Hernández Jiménez, Candelario Rodríguez Díaz, Luis Fajardo Escalona, Armando Guerra Blanco, Alfonso Pérez Pérez, Luis Díaz Reyes, por propaganda sediciosa; Gustavo Escalona Tamayo, por amenazas; José Louro Blanco, por tenencia de pertrechos de guerra; José Plantado Martínez, José Fernández Rodríguez, Carlos Martínez Hernández, por actos de violencia; Silvio García Lavín, por pertrechos de guerra y Humberto Rafael Miranda Reyes, Agustín Jiménez Montaño y Ramón Hernández González, por tenencia de arma.

Con estos son ya 116 los libertados por Urgencia, al ser aplicada la amnistía, quedando aún muchos casos de aplicación, que serán resueltos sucesivamente, ya que los tribunales tienen plazo para hacerlo hasta el día 26, de acuerdo con la ley, bien de oficio, ya a instancia de parte, pues el término de veinte días comienza a contarse desde el día 6 del actual en que se puso en vigor, al ser promulgada, y en su defecto, los veinte días se cuentan desde aquel en que fué elevada la causa teniendo siempre la aplicación carácter preferente.

Las fianzas prestadas ayer

Fueron excarcelados ayer, mediante fianza de 200 pesos que se les fijó Manuel Alvarez Micheltorena, Israel Lázaro Villalobos, Juan Tajarda Basulto Miguel Hernández Fernández y Asunción Montalvo García.

Sólo dos juicios celebrados

Ayer se celebraron en Urgencia solo dos juicios, ambos por tenencia de armas, resultando absueltos los acusados, que fueron Antonio Vueltas Flores y Pedro Andreu Marrero, defendidos por el doctor Armando Rabell.

La única amnistía aplicada ayer por la Audiencia. Fué absuelto el beneficiado.

Solo en un caso aplicó la amnistía, ayer la Audiencia: en el de Julio Cárdenas Díaz, conocido por «Chiringa», absuelto de atentado a agente de la autoridad, cuya sentencia aún no está firme, razón por la cual se ha aplicado la citada amnistía, habiéndolo defendido el doctor Carlos R. Menció. Cárdenas Díaz, sin embargo, no podrá gozar de libertad ya que cumple condena que le ha sido impuesta en delito contra la propiedad, estando extinguiéndola en el Presidio Modelo, donde ocurrieron los hechos que dieron origen al procesa por atentado, delito que se comprobó que no había cometido.

Pospuesta para el viernes la junta de los profesores

El Comisionado universitario dictó resoluciones sobre las solicitudes de material

Acaba de dictar el Comisionado Universitario, doctor Rafael Biada, una resolución disponiendo que todas las solicitudes de material hechas por los profesores, en particular, y las distintas escuelas de nuestro máximo centro de enseñanza, pasen por el departamento de Bienes, Cuentas y Materiales, en el que se llevará nota de los gastos que originen dichas solicitudes.

Se ha pasado una circular a todos los catedráticos y a los decanos y secretarios de los escuelas informándoles de la medida adoptada.

Tiende la misma a evitar los sobregiros en el capítulo destinado a estas atenciones, cosa que ha ocurrido en varias ocasiones.

Pospuesta la reunión del Consejo

Ha sido pospuesta para el viernes próximo, a las diez de la mabana, la reunión del Consejo Supremo del Alma Máter convocada para mañana jueves, a la misma hora.

Se tratará en dicha reunión de la adquisición de materiales para el presente ejercicio econmico.

DENUNCIA DE VEJACION

Denunció a la Policía Juana M. Martínez, vecina de Buenos Aires número 54, que diariamente es vejada por una vecina a la que solo conoce por María.

El Cónsul de Cuba en Gijón informa sobre los cubanos

Expone que todos se hallan bien y sólo uno se encuentra lesionado en El Escorial

Nuevos mensajes dando cuenta de la situación de varios cubanos a quienes sorprendió en territorio español la revolución, fueron recibidos ayer en la Secretaría del Exterior.

El Subsecretario del Departamento, doctor Morales Coello, facilitó amablemente a los periodistas dicha relación, que es la siguiente:

El Encargado de Negocios de Cuba en Madrid ha remitido un cable informando al señor Elicio Argüelles que «Amalia está bien en Madrid. Nena se encuentra en Solares y los demás de la familia se les supone bien en el extranjero».

El mismo Encargado de Negocios, en otro mensaje, informa que la familia Andriansens está bien. Y agrega: «La familia Domínguez Higueras está bien, pero Jacinto se encuentra herido en el Hospital del Escorial».

Por último, en otro cable, el doctor Pichardo da cuenta de que los familiares de la señorita Dolores Morales del Valle están bien.

Por su parte, el Cónsul Abela, en Santander, ha comunicado que las familias de Manuel Aja de la Maza y Ugarte se encuentran sin novedad.

El Cónsul de Cuba en Valencia, por medio de un mensaje cablegráfico expedido en dicha ciudad levantina, da cuenta de que toda la colonia cubana allí radicada se encuentra sin novedad.

También el Cónsul de Cuba en Gijón, señor Fernando Pena, rompiendo el mutismo a que estaba obligado por la falta de comunicaciones, ha logrado informar a la Cancillería de que Elena Alonso está bien, así como el resto de la colonia cubana.

Como es sabido, un gran número de integrantes de esta colonia se había visto precisado a refugiarse en el Consulado ,pasando varios días de verdadera angustia, extensiva a los familiares en Cuba.

Con ese mensaje del Cónsul, el desasosiego por la falta absoluta de noticias ha cesado, faltando sólo por conocerse detalles en torno a la situación de la colonia.

Desde luego, el Cónsul Pena no ha podido cablegrafiar desde Gijón, sino que tuvo que utilizar a su colega en Santander, señor Abela, para que éste informase.

Descendió el delito de estafa al ínfimo reducto del centavo

El delito de estafa ha sufrido la humillación terrible de verse instalado, en la misma categoría que el café de a «kilito», que el criollo guarapo y que los churros españoles.

Toda la trascendencia de un acta policíaca, con su correspondiente pase al Juezgado Correccional, fué calzada con la misera cuantía de un centavo, cantidad que dejó de abonar Manuel Lamasares del Valle, vecino de Parque número 17 al cafetero de a kilito Joaquín de la Fe Reyes.

Según parece, Lamasares había obtenido un crédito del pequeño comerciante, crédito que éste, sin previo aviso, hubo de suprimirle. Y cuando llegó el momento de pagar, Lamasares no poseía el efectivo, por lo cual Fe—que tenía muy poca en su marchante—ordenó su detención.

El vigilante Iglesias, de la Policía Marítima intervino en este asunto y la causa fué radicada, solemnemente, por estafa.

EL CONCIERTO DEL DOMINGO EN EL ANFITEATRO NACIONAL

He aquí el programa del concierto que ejecutará el domingo próximo la Banda Municipal en el «Anfiteatro Nacional», de 8 a 10 de la noche:

1.—Pasodoble «Valencia II» (primera audición), Escriche; 2.—Obertura «Italianos en Algeria», Rossini; 3.—Czarda «Le Dernier d-Amour», Girard; 4.—Fantasía de la zarzuela «La Tempranica», Giménez; 5.—Mosaico Cubano, E. Lecuona; 6.—Danzón «Ningún de eso», F. B. Valdés; 7.—Himno Nacional, P. Figueredo.

RECIBO DE AMANDA LABARCA Y LEON FELIPE EN EL LYCEUM

El próximo viernes, a las 9 p. m., tendrá efecto el recibo organizado por la entusiasta Directiva del Lyceum—la prestigiosa colectividad femenina del Vedado—en honor de la señora Amanda Labarca y del señor León Felipe, distinguidas figuras de la intelectualidad, que son huéspedes de nuestra capital.

Acto que promete revestir gran brillantez.

Se promulgarán leyes para proteger a los obreros que trabajan en las minas, hoy desamparados y sin ayuda oficial

Los numerosos accidentes que se registran a diario, obligan a la Secretaría del Trabajo a interesarse por la suerte de estos hombres. Se realiza un estudio del caso

Los doctores Sandoval, Ibarra y Santa Cruz Oviedo, altos funcionarios de la Secretaría del Trabajo, están terminando el estudio encomendado a ellos por el Secretario del ramo, doctor Cruz Fernández, en relación con la promulgación de un reglamento de Seguridad Industrial y de Trabajos de Minas.

Esta atención que presta el Departamento al problema de los trabajos en las minas obedece al considerable número de accidentes que se reportan a diario, especialmente en las Minas de Matahambre, donde los obreros lesionados en un sólo año suman algunos centenares.

Son los deseos del Dr. Cruz que estén debidamente garantizados los obreros de minas, pues hasta ahora, aunque existen leyes protectoras, no se cumplen.

Además se fiscalizarán debidamente las pólizas de seguros contra accidentes, pues se ha podido comprobar que los obreros de muchas minas están asegurados en compañías que carecen de solvencia económica.

Comisiones de sindicatos.

Con las puertas de su despacho abiertas al público, el nuevo Director del Trabajo, doctor Suárez Rivas, recibió ayer a numerosas comisiones de sindicatos, gremios, etc, entre ellas de la Industria Azucarera del central «San Ramón», de Guanajay; Liga de Zapateros y Similares de Matanzas; Comisión de la Federación Cubana del Trabajo; del Sindicato de Cartoneros, Litógrafos y Similares; fábrica «La Araña», Gremio de Panaderos de Matanzas; de la Asociación Nacional de Industriales de Cuba y otros.

El señor Ceberio, de los Industriales, trató ampliamente sobre el problema de las Primas Mínimas de Seguros contra Accidentes del Trabajo

Los distribuidores de cerveza.

Falló ayer la Comisión Local de Cooperación Social, presidida por el doctor Jesús M. Bouza, en el problema del Sindicato de Obreros Licoreros, Neveros y Refrescos de la Habana, con la Compañía Cervecera Internacional La Polar, S. A, en el sentido de que los carreros son los patronos de sus ayudantes, debido a que los primeros pagan a los segundos sus jornales, pólizas de seguros, etc.

La revisión de películas.

Han podido comprobar los médicos de Higiene Protesional de la Secretaría del Trabajo que las obreras revisoras de películas presentan cicatrices y heridas lineales en los dedos pulgar e índice de la mano izquierda, como consecuencia directa del trabajo que realizan.

Por el Negociado, ahora, se hará un estudio del medio protector para dichas obreras, a fin de que se eviten dichas lesiones.

Cumplimiento de un Decreto.

Aclara la Secretaría del Trabajo a los señores patronos que «las declaraciones juradas que establece el Decreto número 2062, sobre Bolsas de Trabajo, deben ser enviadas a la Bolsa de Trabajo donde radique la industria, explotación o negocio y no a las oficinas de la Secretaría como erróneamente vienen haciendo algunas patronos».

ENFERMA UNA HIJA DEL PRESIDENTE

Tenemos noticias de que una de las hijas del doctor Miguel Mariano Gómez, Presidente de la República, se encuentra enferma desde la madrugada de ayer.

Aunque, por fortuna, el mal no es grave, le obliga a guardar cama.

Hacemos votos por su total restablecimiento.

DEUTSCHE GESANDTSCHAFT HAVANA
(Legación Alemana)

DER DEUTSCHE GESANDTE UND FRAU ERITHROPEL
würden sich freuen am Sonnabend, abends 9 Uhr die deutsche Kolonie bei sich zu sehen.

"LAS RELACIONES DE CUBA CON ITALIA OFRECEN POSIBILIDADES MUY HALAGUEÑAS"-Dr. J. M. Cortina

Varios cubanos solicitaron asilo en nuestra Embajada en Madrid. «Cuba hace votos por la paz de España y tiene confianza en los destinos y patriotismo de los españoles»

En los instantes en que acababa de recibir la visita de los marinos japoneses, el Secretario de Estado, doctor José Manuel Cortina, charló ayer, durante largo rato con los repórters encargados de la información del departamento.

Lo acompañaba en esos instantes el doctor Morales Coello, Sub-Secretario de Estado.

Doctor José Manuel Cortina, Secretario de Estado.

El Canciller fué abordado, en principio, en torno a la noticia recibida por cable sobre las medidas adoptadas por Italia, gravando las importaciones de aquellos países—entre ellos Cuba— que figuran como sancionistas. A la pregunta de cuál sería la actitud de nuestro país al respecto el Canciller expuso:

—Las relaciones de Cuba con Italia son cordiales. Y es más, con posibilidades futuras...

Seguidamente, en el tapete de la charla saltó el tema que absorbe la casi totalidad de la actualidad mundial, y, muy especialmente, la de Cuba, país ligado a España por lazos estrechos: el de la revolución que asola en los días que corren a la nacionalidad hispana.

—Los cónsules de Cuba en la República Española —manifestó el doctor Cortina— han recibido instrucciones en el sentido de que sean los últimos en abandonar sus Consulados, con objeto de prestar todo auxilio posible. Y así lo vienen realizando. Puedo citar, al efecto, al Cónsul en Málaga, quien permanece en su puesto a pesar de que todos los cubanos que residían en esa ciudad la han abandonado en vista de los acontecimientos.

—¿Se ha podido efectuar el envío de sus sueldos a esos funcionarios?

—Sí. La Cancillería ha logrado zanjar esa dificultad.

—¿Es cierto, doctor, que algunos cubanos se encuentran refugiados en el edificio de la Embajada de Cuba en Madrid?

El doctor Cortina preguntó entonces al doctor Morales Coello, en torno a los últimos cables. El Sub-Secretario informó que, efectivamente, entre esos mensajes había uno del Consejero-Ministro de la Embajada en Madrid, doctor Pichardo, informando que algunos cubanos habían solicitado y obtenido el refugio en la sede de nuestro país en la República española.

El Canciller —que por haber llegado momentos antes no había podido conocer las últimas noticias recibidas de la Península— manifestó que el Gobierno cubano agotaría todos los medios para brindar debida protección a todos aquellos ciudadanos a quienes había sorprendido la revolución en España.

Y como los repórters insistieran en obtener una declaración sobre la situación actual de ese país, el doctor Cortina expresó:

—Pueden ustedes decir que Cuba hace votos fervientes por la paz en España y confía en los destinos y en el patriotismo de los españoles.

La conversación derivó después a la Ley Diplomática que, caso de ser aprobada por el Congreso, regulará el Servicio Exterior.

—Será una Ley —expuso— basada en los derechos y capacidad de cada funcionario, en que el perfeccionamiento y la eficiencia serán a modo de objetivo. Nada de conveniencias personales. La República tuvo una ley inicial sobre la materia y después otra; conforme han ido adelantando nuestras relaciones exteriores, se ha ido precisando una Ley que responda a las necesidades de los momentos actuales. Es posible que el proyecto de ley de referencia sea enviado al Congreso por medio de un mensaje presidencial.

—¿Qué podría decirnos sobre el proyectado Tratado con Inglaterra?

—Cómo de costumbre en estos casos, se halla en estudio previo para luego ser discutido...

Sobre las peticiones de los elementos de la industria licorista, que se encuentran gestionando determinadas mejoras, expuso al Canciller que se estudian dichas peticiones, agregando que es posible que ante el Consejo de Secretarios exponga los puntos de vista de su departamento, al igual que lo han hecho otros miembros del Gabinete, desde luego sin la amplitud de éstos, por tratarse de una Secretaría de carácter diplomático y no administrativo.

Seguidamente, los repórters se despidieron de los doctores Cortina y Morales Coello, Secretario y Sub, respectivamente, de Estado.

El doctor Cortina, al estrechar la mano de los informadores, tuvo frases amables para los mismos, significando:

—Los periodistas de la Secretaría de Estado, son, en cierto modo, colaboradores del bienestar de la Nación...

Agasajos en honor de los marinos de la escuadra nipona

El Vice-Almirante visitó al Jefe del Estado y al Canciller de la República

En la mañana de ayer, de conformidad con lo anunciado, arribaron a nuestro puerto los cruceros japoneses «Iwate» y «Yakumo», a bordo de los cuales están realizando viaje de navegación de altura 180 alumnos del cuarto año de la Escuela Naval de Yakosika.

El buque-almirante, enarbolando la insignia del vicealmirante Yoshida, pasó su proa hacia el puerto, y, lanzando al aire la insignia de Cuba, saludó a la plaza con los 21 cañonazos de ritual.

Acto seguido, la Fortaleza de la Cabaña, contestó el saludo y el buque entró en puerto seguido del «Yakumo».

Desde muy temprano, la casi totalidad de los miembros de la colonia japonesa de la Habana y los residentes coreanos, estuvieron presentes en el muelle de Caballería, saludando alegremente a sus compatriotas.

Cuando el «Iwata» quedó fondeado, el cañonero «Yara» hizo el saludo a la insignia del almirante japonés contestándole el «Iwate».

Una nutrida comisión de la colonia japonesa ocupó una lancha, portando insignias y banderas del Imperio del Sol Naciente, dirigiéndose a saludar a sus compatriotas.

Otras varias embarcaciones también fueron ocupadas por familias japonesas que ostentaban, asimismo, insignias patrióticas de su país, y banderas y atributos de la marina.

La representación oficial japonesa en la Habana, y las autoridades del puerto, también se trasladaron a bordo del buque-almirante, al objeto de cumplimentar al vicealmirante Yoshida y su Estado Mayor, estableciéndose desde ese momento el desarrollo del extenso programa de actos oficiales y protocolares y los de cortesía entre los marinos visitantes y los elementos interesados en la visita.

En un local del edificio sito en San Pedro 2, ha sido establecido por la colonia japonesa de la Habana, una oficina de información para todo lo relacionado con la visita de los marinos japoneses a la Habana.

A bordo, los reporters porteños recibieron las cortesías del oficial de guardia del buque-almirante, que puesto se avino a dar cuantos detalles precisaban aquellos.

El viaje

El actual viaje de los cruceros japoneses cubrirá una etapa total de 24 mil millas náuticas, que será el primer entrenamiento de navegación de altura que reciben los 180 alumnos del cuarto año de Náutica que viajan en dichos cruceros.

Emprendieron el viaje el día 9 de julio pasado, en el puerto naval de Yokosika, y retornarán al propio puerto el 16 de noviembre del corriente año.

Ya han visitado Seatle, puerto americano del Estado de Washington; San Francisco y Los Angeles, en California; Balboa, y atravesando el Canal de Panamá, visitaron Colón de donde proceden ahora.

Desde la Habana, que abandonarán el día 13 por la tarde, irán a Baltimore y New York, desde donde regresarán a Colón, y, atravesando nuevamente el Canal, irán a Manzanillo, puerto mexicano. De allí, a Honolulu, en Hawaii, para visitar finalmente las islas japonesas, ya dentro del viaje de regreso.

El crucero insignia «Iwate», que desplaza 9.700 toneladas, lo manda el capitán T. Kakamura, siendo el encargado de conducir al Jefe de la expedición vicealmirante Zengo Yoshida, y sus oficiales de Estado Mayor, comandante-jefe Kyugare Shimoto, teniente-comandante Kinko Takagwa y ayudantes, teniente-comandante de Ingenieros Chichari Kanaka, y teniente Kazuwe Dohi.

Como agregados al Estado Mayor figuran el maquinista mayor capitán Hazime Mi Yata, el médico mayor Caitán Fukuzo Harada, el contador mayor Deriji Fujita. Además el barco tiene 156 oficiales de todas las categorías y un total de 1.000 hombres de tripulación.

El «Iwate» lo manda el comandante capitán K. Kakuta, desplaza 9180 toneladas ,tiene 162 oficiales de todas las categorías incluyendo los alumnos, y un total, de 833 hombres que integran la dotación.

Desembarca el vice-almirante

Cumpliendo las fórmulas protocolares, a las 10 de la mañana y por la antigua explanada de la capitanía del puerto, desembarcó en compañía de su Estado Mayor, y de la representación oficial del Japón en Cuba, el vice-almirante Yoshida, con objeto de hacer una visita al Secretario de Estado y a las demás autoridades navales y civiles.

En el Castillo de la Punta, donde radica la Jefatura del Estado Mayor de la Marina de Guerra Nacional, el Jefe de dicho Cuerpo ,con sus oficiales, recibió al vice-almirante y al señor Ministro del Japón y sus acompañantes, rindiéndoseles por la guardia militar del Castillo los honores correspondientes.

También entre el capitán del puerto, el Jefe del Distrito Naval Norte y comandantes de los barcos de la Marina de Guerra Constitucional, se cambiaron las visitas y cortesías de estilo.

Visita del vice-almirante Yoshida al Secretario de Estado

A las diez de la mañana de ayer el Excelentísimo Sr. Secretario de Estado, doctor José Manuel Cortina, recibió la visita de cortesía en la Cancillería, del vice-almirante Zengo Yoshida.

Cumpliendo con los deberes de cortesía, el vice-almirante Yoshida, acompañado de S. S. Takaharu Ito, Encargado de Negocios del Japón en la Habana y de los comandantes de los Cruceros «Iwate» y «Yakuma», así como de su ayudante, hizo su primera visita al Canciller de la República, doctor Cortina, con el cual cambió las frases más cordiales, haciéndose votos por la prosperidad de los dos países.

Acompañaron al Secretario de Estado doctor Cortina, el Subsecretario doctor Julio Morales Coello y el Introductor de Ministros señor Soler y Baró, así como los miembros del Protocolo. Consejero doctor Suárez Solar y Primer Secertario, doctor Rodríguez Capote.

Visita del vice-almirante Yoshida al señor Presidente de la República

A las once y treinta de la mañana, el Excmo. señor Presidente de la República, doctor Miguel Mariano Gómez, recibió en audiencia al vice-almirante Zengo Yoshida, así como el Encargado de Negocios de dicho país S. S. Takaharu Ito.

Acompañáñaban al vice-almirante Yoshida los comandantes de los cruceros «Iwate» y «Yakuma», así como los oficiales que forman sus Estados Mayores.

Al Excmo. señor Presidente de la República acompañaban el Excmo. señor Domingo Macías, Secretario de la Presidencia, así como el comandante Franco Granero, Jefe de la Casa Militar y los Ayudantes de Guardia, coronel Carlos Hernández y comandante Juan Arias, de la Policía Nacional.

El Excmo. señor Presidente y el vice-almirante Yoshida cambiaron frases de amable cordialidad, haciendo votos por la felicidad de las dos naciones, brindándose luego con champagne.

Se hallaron presentes en la recepción, haciendo los honores a la Oficialidad japonesa, el Introductor de Ministros señor Soler y Baró y los Agregados al Protocolo.

En la Alcaldía

El alcalde recibió, en las primeras horas de la mañana de ayer, la visita del vicealmirante de la escuadra de instrucción japonesa, señor Zengo Yoshida, al que acompañaban el cónsul, el encargado de Negocios y dos ayudantes. Nuestra primera autoridad municipal recibió a los distinguidos visitantes en el salón de recepciones. Con el doctor Beruff Mendieta se hallaban el jefe de Despacho de la Alcaldía, doctor Manuel Calás; el secretario de la Administración, doctor Orosmán Viamontes; el jefe del Departamento de Turismo, señor Manuel Hierro; el secretario particular, señor Manuel Gutiérrez Macún, y el capitán ayudante, señor Alvaro Moreno.

El alcalde departió brevemente con el vicealmirante japonés acerca de la política comercial de su país y la ley 14 de Cuba, la cual está siendo considerada por la representación japonesa en Cuba. El vicealmirante recordó al alcalde que su antecesor había visitado nuestro país en distintas ocasiones y siempre hablaba encomiásticamente de los progresos que había advertido en nuestra patria. Dicho marino ocupa actualmente el cargo de secretario de la Marina de Guerra del Japón.

El programa para hoy

Agosto 12, 7:30 AM: La mitad de la marinería irá a tierra.

8:00 AM: La mitad de la oficialidad; toda la oficialidad médica y farmacéutica y todos los cadetes irán a tierra.

Todos irán a pie desde el Muelle de Caballería hasta el Teatro Martí, pasando por el nuevo Malecón, el Paseo del Prado y el Parque Central.

10:30 AM: Función de gala en el teatro Martí.

(Se servirán obsequios de las Cervecerías «La Tropical» y «La Polar».)

10:30 AM; 12:00 M: La marinería paseo libre.

10:30 AM: La oficialidad médica, farmacéutica y los cadetes visitarán el Capitolio.

12:00 M: La marinería regresa a bordo.

12:00 M: La oficialidad y los cadetes tomarán ómnibus para ir al parque de la Cervecería «La Tropical», donde se servirá la merienda que es obsequio de la colonia. Después visitarán la Ciudad Militar y pasearán por la ciudad de la Habana.

4:00 PM: Regreso a bordo.

12:00 M. La oficialidad médica y farmacéutica tomará ómnibus en frente del Capitolio y se dirigirán al parque de la cervecería «La Polar» donde se servirá la merienda como obsequio de la colonia. Después visitarán el Hospital Militar o el de la Universidad.

4:00 PM: Regreso a bordo.

1:00 PM: La mitad restante de la marinería tomará el mismo camino para asistir a la función de gala en el teatro Martí.

4:00 PM: Función de gala en el teatro Martí.

4:00 PM: 5:30 PM: La marinería pasea libre.

5:30 PM: Regreso a bordo.

5:00 PM: Recepción a la colonia a bordo del «Yakumo»

7:30 PM: Banquete del señor Almirante a bordo del «Iwate».

México es el país que más plátanos exporta en América

Lo motiva la calidad de la fruta, la depreciación de la divisa y la gran propaganda

El señor Francisco S. Méndez, Cónsul de Cuba en Tampico, en informe remitido al Negociado de Comercio Internacional, de la Secretaría de Estado, dá cuenta del desenvolvimiento de la industria platanera en México.

Según los detalles que a este respecto publica «El Noticiero Semanal», editado por la Secretaría de Relaciones Exteriores de México, el país azteca ocupa—como país exportador de plátano—el primer lugar entre todos los de nuestro Continente, que viene prestando gran atención al desarrollo de esa industria.

De acuerdo con la cifra que en dicho informe se consigna, todas las Repúblicas de América, productoras de plátano, enviaron a los mercados norteamericanos, durante el año 1935, 55.019,139 racimos, distribuídos en la siguiente manera:

México, 2.346.616; Honduras (e) 11.245.015; Honduras (b), 428.047; Panamá, 6.891,115; Cuba, 5.767,916; Guatemala, 5.483.863; Colombia, tres millones 999,942; Nicaragua, 2.954,225; Costa Rica, 2.902.986; Jamaica, un millón 230,995; Haití, 400,727; otros países, 90,577.

La exportación de plátano mexicano, durante el año de 1935, tuvo un aumento del 50 por ciento sobre 1934, lo que, naturalmente, ha hecho que conquistara el primer lugar como país exportador de esa fruta.

El aumento tan notable en las exportaciones de plátano mexicano, se debe principalmente a la calidad de la fruta, y a otros factores tan importantes, como son: la depreciación que se mantiene de la divisa mexicana, y los medios de propaganda que se están empleando para ensanchar más y más cada día los negocios de esa índole, que mantiene México con los mercados de consumo de los Estados Unidos.

Muy interesantes datos y consideraciones sobre la producción platanera en México, y sobre las posibilidades para los productores cubanos aporta el Cónsul, señor Méndez, en su informe.

ASEGURE SU SALUD SIN RIESGO
USANDO SIEMPRE
PRODUCTOS FARMACEUTICOS
Rexall
EN EL MERCADO MUNDIAL DESDE 1903

BALSAMO ANALGESICO
tubo . . . . . $ 0.25
PASTILLAS ANTIACIDAS
latita de 40 . . . . . $ 0.30
POLVOS ANTIASMATICOS
lata de 6 onzas . . . . . $ 0.55
JARABE PARA LA TOS DE LOS NIÑOS
fasco de 3 onzas . . . . . $ 0.30
PASTILLAS DE LEVADURA DE CERVEZA
frasco de 100 . . . . . $ 0.60
TABLETAS DE CASCARA SAGRADA
(para el estreñimiento)
frasco de 100 . . . . . $ 0.40
CARBONATO CITRATO EFERVESCENTE
frasco de 5 onzas . . . . . $ 0.75
JARABE DE CEREZA PARA LA TOS
frasco de 3 onzas . . . . . $ 0.30
PASTILLAS DE ACEITE DE HIGADO DE BACALAO (con vitaminas)
frasco de 50 . . . . . $ 0.50
PREPARACION PARA EL DOLOR DE OIDOS
(con pincel) . . . . . $ 0.25
GOTAS PARA LAS IRRITACIONES DE LOS OJOS, con gotero . . $ 0.25
SOLUCION REFRESCANTE PARA LOS OJOS
con baña ojos . . . . . $ ....
frasco de 3 onzas . . . . . $ 0.60

SAL DE EPSOM
A los hombres les gusta este sulfato porque activa inmediatamente los intestinos a perfección... Los cristales de este producto son finísimos y tan claros como el hielo, pero totalmente libres de impurezas.
Latas Un Cuarto lb. . . . . 15 Cts.
Latas Media lb. . . . . 25 Cts.
Latas Una lb. . . . . 35 Cts.

Mi 31 Solution
RESPIRAR TRANQUILAMENTE ES NUESTRA FELICIDAD
ANTISEPTICO A DOBLE FUERZA
No permita que nada tan sencillo como evitar el mal aliento interfiera los días felices del futuro.
¡NO SE ARRIESGUE! ESTE CIERTO, HAGA GARGARAS Y ENJUAGUE SU BOCA FRECUENTEMENTE CON ANTISEPTICO Mi 31.
Este potente antiséptico bucal, neutraliza el mal aliento y deja la boca fresca.
Cuando se usa sin diluir mata los microbios inmediatamente y no afecta los tejidos de la boca.
Mezclándolo con igual cantidad de agua es antiséptico.
Mi 31 es de positivos resultados para todos aquellos casos en que haga falta un verdadero antiséptico.
ES UN PRODUCTO Rexall
ANTISEPTICO Mi 31
FRASCO PEQUEÑO 15 Cts.
MEDIANO 40 Cts.
GRANDE 65 Cts.
EL PRODUCTO DE MAS VENTA—POR FARMACIA—EN EL MUNDO
ANUNCIO "MI 31" No. 1. Preparado en Cuba.

CALIDAD Y ECONOMIA
ESTAN A LA VENTA EN LAS SIGUIENTES FARMACIAS:
HABANA
Dr. José Murilló, "La Americana", Galiano y Zanja.—A-2171.
Droguería "Danhauser", Neptuno y Perseverancia.—M-6600—M-3202.
Farmacia Monte núm. 246. Frente al Mercado Unico.—M-7551.
Anglo American Drug Store. — Hotel Plaza.—A-7920—M-4244.
Farmacia "La Central", Zanja y Soledad.—U-2967—U-6729.
Farmacia "Santa Cecilia", Carlos III y Oquendo.—U-6830.
Farmacia "Dr. Mas", San Lázaro y Hospital.—U-6774.
Farmacia San Lázaro y Blanco. —M-4525—M2545.
Farmacia Importadora, Muralla y San Ignacio.—M-4710.
Farmacia Importadora, Cerro y Patria. M-5136.
"La Suiza", Industria número 106.—M-4684—M-4277.
MIRAMAR Y ALMENDARES
Farmacia Crucero de la Playa. —F0-2666—F0-2424.
JESUS DEL MONTE
Farmacia "Esquina de Tejas", Monte 404.—M-1573—M-5371.
Farmacia "San Rafael", 10 de Octubre 267.—I-7795.
Farmacia Dr. Antonio Montenegro, Estrada Palma núm. 57.—I-7722—I-7591
Farmacia Dr. D. M. Valdés, San Francisco y Lawton.—X-2326.
Farmacia Pocito y Reyes.—X-2351
Farmacia Dra. Gloria Díaz Capote, P. de la Víbora.—I-5067.
VEDADO
Farmacia Dr. Campos.—F-6065.—F-6080—F-5000.
Farmacia Dra. M. Pando, Calle 23 y G.—F-6119.—F-2803.
Farmacia Dra. Elisa Navarro, Línea núm. 20.—F-6224.
Farmacia Importadora del Dr. Xiqués.—17 y 4.—F-6006—F-2323.
Y EN TODAS LAS FARMACIAS AUTORIZADAS CON EL LETRERO
Productos Rexall
DIRECTAMENTE DEL LABORATORIO A LA FARMACIA—SIN INTERMEDIARIOS QUE LO ENCAREZCAN
ANUNCIO GENERAL No. 1.—Preparado en Cuba.

El Presidente de la República ante el Consejo, se interesó por la situación de los cubanos que están en España

Los Secretarios de Hacienda y Estado han sido designados para que procedan a resolver ese asunto. Rindió extenso informe sobre su Departamento el Sec. de Comunicaciones

El Secretario de la Presidencia, doctor Domingo Macías, hizo entrega de la siguiente nota sobre los asuntos tratados en el Consejo extraordinario de ayer:

Los cubanos en España

Al comenzar el Consejo el señor Presidente dió cuenta de la situación difícil en que se encuentran los cubanos residentes en España a virtud de los graves acontecimientos que allí ocurren actualmente y surgió que los Secretarios de Estado y Hacienda se reunirán inmediatamente y tomarán los acuerdos que consideren necesarios a fin de ayudar lo más rápidamente posible a los compatriotas que en aquella nación se encuentran. El Consejo acordó autorizar a los Secretarios de Estado y Hacienda para que adopten inmediatamente las medidas que juzguen convenientes para atender ese problema. Los Secretarios de Estado y Hacienda acordaron reunirse en la tarde de hoy para adoptar las medidas que las circunstancias exigen.

Información del Secretario de Comunicaciones

El Secretario de Comunicaciones dió cuenta al Consejo de las diferentes innovaciones que estima convenientes sean introducidas en su Departamento, para el mejor rendimiento de los servicios a su cargo. Dió cuenta al Consejo de la necesidad y utilidad de construír un edificio adecuado al Servicio de Comunicaciones, y del plan elaborado por dicha Secretaría y por virtud del cual quede construírse el edificio sin gran costo para el Estado. Igual sugestión hizo en cuanto a las Estaciones en la Capital de la República y las oficinas correspondientes en el interior de la Isla.

Continuó el Secretario de Comunicaciones dando cuenta de sus estudios y presentando los proyectos adecuados; refiriéndose especialmente al servicio de Bustos Postales con la América del Sur, a los Convenios sobre el Servicio de Giros Postales, a la Filalelia, a las máquinas de franquear correspondencia, a la Caja Postal de Ahorros, al Servicio Aéreo Postal Nacional e Internacional, a la Dirección de Telégrafos, así como la entrega de correspondencia telegráfica, procedimientos técnicos, telegrafía por el sistema automático, conductores telegráficos centrales, líneas auxiliares, ampliación de conductores, sustitución de aparatos telegráficos, mejoras en el servicio telegráfico de la Capital de la República, Sección de Construcciones de Líneas, función docente al cargo de los Inspectores de Líneas y atención y vigilancia de las líneas telegráficas.

El Consejo aprobó las distintas innovaciones que se propone introducir el Secretario de Comunicaciones y teniendo en cuenta lo avanzado de la hora acordó suspender la sesión para continuarla el próximo jueves en cuya sesión continuará informando el mismo Secretario. La sesión comenzará a las 10 a. m., de dicho día.

A petición del señor Presidente se hizo constar la satisfacción con que el Consejo escuchó el informe y proyectos presentados por el señor Secretario de Comunicaciones, proponiéndose se haga constar en acta la felicitación que el Consejo le tributa por sus trabajos.

El Consejo así también lo acordó.

Orden del Alcalde para que se hagan recibos duplicados

Los notarios deberán dar cuenta de los traspasos de fincas rústicas y urbanas

El alcalde, por una resolución, acaba de regular el problema de los recibos duplicados en los cobros de contribuciones por fincas urbanas. Señala la pauta que se ha de seguir cuando se trate de cancelar el recibo de una finca, bien por duplicidad o por demolición, evitando que tanto el Municipio como el propietario puedan sufrir perjuicios.

He aquí el documento de referencia:

Por cuanto la tramitación de los expedientes de cancelación y las listas cobratorias de fincas que aparecen indebidamente en ellas por duplicidad o por demolición, es conveniente observar un solo sistema sencillo y que facilita a esta alcaldía ,conocer de primera intención el fundamento de cada caso.

Por cuanto la unión en cuerda floja del expediente de la comisión de impuesto territorial, aparte de estar prohibida por el párrafo segundo del artículo 14 de la ley de impuestos municipales, no resulta práctica por exigir un tiempo considerable el estudio del mismo, en cada caso.

Por cuanto es igualmente conveniente tener a la vista al ordenar la cancelación en la lista cobratoria, los recibos que se encuentran pendientes en taquilla correspondiente a las varias placas a que se refiera cada expediente.

Por cuanto la disparidad en los nombres de los propietarios dificulta la comprobación de la identidad de la finca, siendo aquella consecuencia del incumplimiento de lo dispuesto en la regla (1) del artículo 51 de la ley de impuestos municipales.

Por tanto, en uso de las facultades que me están conferidas por las disposiciones legales vigentes, vengo en disponer lo sigu

TRES EXTRANJEROS CONDENADOS POR LOS TRIBUNALES, INGRESARON EN TISCORNIA PARA SER EXPULSADOS

TOS de los Niños
Coqueluche
y Tos Nerviosa
CURA asegurada por el verdadero
JARABE MONTEGNIET
M. DELALANDE,
37. Av. Marceau
PARIS

NO PUDO JUSTIFICAR SU PROCEDENCIA

El vigilante 870 procedió al arresto de Manuel Rivero, vecino de Zapata 43, por ocuparle dos piernas de puerco, cuya procedencia no pudo justificar. Ingresó en el Vivac.

CANAS

Suprima sus canas en pocos días con el uso de la Loción "La Condesa"
HIGIENICA, INOFENSIVA
Devuelve al cabello canoso su color natural exacto en pocos días, sin las molestias de las tinturas.
EXTIRPA LA CASPA. NO MANCHA LA PIEL NI LA TELA MAS DELICADA
De venta en tiendas y farmacias.
PRECIO $ 2.80 PIDA PROSPECTO
EXIJA LA LEGITIMA LOCIÓN HIGIENICA
"La Condesa"

FARMACIA DROGUERIA "JOHNSON"
DE TURNO LOS LUNES
obispo nº 30 TELEFONO-A-2129.

LA MAYOR
35 EDIFICIOS
700 EMPLEADOS
SARRÁ
DROGUERIA
ABIERTA TODOS LOS DIAS
TODA LA NOCHE LOS MARTES
A-8026 A-3641

FARMACIAS

de turno hoy MIERCOLES

DESDE BAHIA A PASEO DE MARTI

Habana No. 112	A-8778
Inquisidor No. 1 y Muralla	A-6413
Luz y San Ignacio	M-6677
Presidente Zayas No. 30	M-2833
Villegas 33 y Progreso	M-4030

DE PASEO DE MARTI A P. VARELA

San Lázaro y Campanario	M-4486
Ave. Bolivar No. 107 ..	M-4188
Escobar No. 48	U-6813
Consulado y Trocadero	M-5052
San Rafael 37: M-1312 y	M-5558
Suárez y Apodaca	M-5190
Amistad y S. Martín, teléfonos A-6633 y	M-4449
San Martín y Gervasio U-3030 y	U-6969
Tenerife y Carmen	M-5121
Neptuno y Manrique ..	M-4160
Neptuno No. 17	A-6566

DE P. VARELA A AVE. DE MENOCAL

Ave. de México No. 22	M-7119
Carlos III y Ave. Menocal U-6808 y	U-5163
Carlos III y 3	
Castillo y Sta. Rosa ..	M-4655
San Rafael No. 173 ..	U-7077
Máximo Gómez 246 teléfonos M-5086 y	M-4446
Neptuno y Oquendo	U-6924

VEDADO.

Calle 7 (Calzada) No. 84	F-6271
Calle 9 esq. a I.	F-6161
Calle 12 y 15 F-3339 y	F-6255
Calle 23 y G. F-6119 y .	F-2803
Línea o 9 No. 156	F-4040

VIBORA.

10 de Octubre 695, teléfonos I-7678 e	I-7559
San Francisco y Buenaventura I-7207 e	I-7518

JESUS DEL MONTE Y SANTOS SUAREZ.

J. Delgado y Lacret, teléfonos I-7755 e	I-3503
Rodríguez y Rabí	I-7613
Santos Suárez No. 10 ..	I-7332

LUYANO

Melones y Sta. Ana ..	X-1111
Juan Alonso e Infanzón	X-2371
Justicia y Herrera	X-2344

CERRO

Calzada del Cerro No 895	I-7486
Palatino y Atocha	I-7719

NOTA.—Este grupo deberá prestar servicio público todo el día y toda la noche de los domingos siguientes: Febrero 2, Marzo 15 Abril 26, Junio 7, Julio 19, Agosto 30, Octubre 11 y Noviembre 22.

Estos turnos han sido acordados en cumplimiento de lo dispuesto en en el Art. VI del Decreto-Ley 3604 de 1 de Noviembre 1934.

CRONICA HABANERA

CELEBRO SU SANTO

Traemos con gusto a nuestra crónica el retrato de la bella señorita Olga Otero, que celebró su santo en días pasados.

LA FESTIVIDAD DE HOY

Numerosas las señoras y señoritas que están de días bajo la advocación de Santa Clara de Asís.

Sea nuestro primer saludo para una dama muy distinguida de nuestra alta sociedad: Clara Carreras, esposa del señor Pedro Mendieta.

Tenemos encargo de participar a sus amistades que no podrá recibir.

Clara Rivero, la señora del conocido caballero Antonio Suárez, y su hija Clarita, joven y encantadora esposa del querido amigo Mariano Guastella.

Clara Sampedro viuda de Aspuru, respetable dama, y su hija Clarisa Aspuru de Alejo, tan bella y tan interesante.

Clara Varela Zequeira de Suárez, Clara Gómez viuda de Chaple y Clara Valle viuda de Fernández, distinguida señora muy estimada en esta sociedad.

Una joven y encantadora señora, Clara Sampedro, esposa del señor Chago Barraqué.

Clarita Romero de Nicola, culta y distinguida profesora de guitarra, muy ligada a la Sociedad Pro-Arte Musical.

Clarissa Cuervo de Valdés Pino, Clara Isabel Hidalgo Gato de Flores, Clara Owens de del Monte, Clarita Rubio de González Garay, Clara Castellanos de Sánchez, Clara del Campo viuda de Arenas, Clarita Ponce de León de Vildósola, Clara Gineres de Cruz.

Clara Ramos, la distinguida señora de Ruiz Mesa, y su hija tan joven y tan bonita, Clarissa Ruiz, esposa del estimado amigo Claudio Smith.

Clarita Rodríguez Bacardí, la bella señora del doctor Ignacio Carrera Justiz.

Clara Cowley, esposa del señor Rafael Versón, segundo administrador de la Zona Fiscal del Centro.

Clarita Fernández Falcón de Odoardo.

Clara Sánchez de Bell Llovera, Clara Casas de Casanova, Clara B. de Aces de Menéndez, Clarita Sierra de Freyre, Clara Domínguez de Linares, Clara Luz Villaró de Illas, Clara Domínguez de Reyes, Clara Orozco de Martínez, Clara Salazar de Muller, Clarita Trelles de Trelles Boissier, Clara Vidal de Corratgé, Clara Luz Marín de Sánchez.

Clara Rodríguez de Montesino y su hija Clarita Montesino.

Clara Luisa Díaz, la señora de Cuéllar.

Clara Luz del Castillo viuda de Ferrer y su hija Clara Luz Ferrer del Castillo.

Clarita Yániz, la gentilísima esposa del señor Sergio Carbó.

Clarita Garrido, joven esposa del compañero Miguel Buendía.

Clarita Azcuy viuda de Fuentes y su hija la señorita Clarissa Fuentes.

Entre las señoritas:

Lily Goudie y de Monteverde, la bella y encantadora Lily, que tendrá un almuerzo en una finca de los alrededores de la Habana, para el grupo de sus amigos.

Clarita Porset, decoradora y artista.

Clara María Benítez y Fuentes, Clara Chaple, Clara Sánchez Ferrer, Clara López, Clara Ibáñez y Clara Conde.

Clara Gamboa, muy gentil señorita, que se halla haciendo preparativos de viaje por embarcar rumbo al Norte, el viernes próximo.

Clarita Dema y Fernández, linda hija de la señora María M. Fernández viuda de Dema, que además cumple los quince años.

Clara Aurora Plasencia, Clarita Muñoz, Clarita Beltrán Toledo, Gladys Clara Díaz Vidaurreta y la encantadora Clara Fonseca.

A todas nuestro saludo.

OLGA BOSQUE.—Celebrando su santo, acaecido el lunes, tuvo un party el domingo último, en el bellísimo Casino Deportivo de la Habana, la bella y graciosa señorita Olga Bosque y Fernández.

Este party, para un grupo selecto de parejitas, fué uno de los más animados durante el acostumbrado té dominical de aquella sociedad.

Citaremos los asistentes.

María Julia de Céspedes y Charles Beale, Gaby de la Riva y Joaquín Gumá, Ada de la Campa y Roque de Castro, Luisa María Portela y Arturo Tejada, Olga León y Guillermo Blanco, Haydé Blanco y Panchito Llópiz, Mela Lorenzo y Alberto G. de la Solana, Aurora de Ayala y Vicentico Lanz, Aleida Azpeitia y Boris Miyares, Sara Blanco y Bebo Freyre, Hilda López y Gonzalo Gorris, Aída Lorenzo y Manolín Miyarez, Gisela Escudero y Bertie Beale, Hilda Blanco y Arnaldo Aponte, Olga Brito y Otto Smith, Sara Lorenzo y Ramoncito Gutiérrez, Olga Lanz y Carlos Manuel de Céspedes y Olga Bosque y Gustavo Torroella.

LAS SEÑORITAS BLANCO BALABUER.—Desde ayer se hallan de nuevo en su residencia, después de haber sufrido la operación de apendicitis, las graciosas señoritas Inés María y Graciella Blanco Balaguer.

Se encuentran muy mejoradas, en franco período de convalecencia.

Enhorabuena.

BODAS DE CUERO.—Ayer celebraron sus bodas de cuero—tres años de casados—el señor Northam L. Griggs, secretario de la Embajada americana, y su gentil esposa mistres Griggs.

Para festejar la grata fecha los esposos Griggs ofrecerán una fiesta el sábado próximo, por la noche, en el roof del hotel «Sevilla».

FAUSTO.—Por ser día de fiesta nacional las exhibiciones en el teatro Fausto comenzarán a la una de la tarde.

Se exhibe nuevamente la máxima película «Lucrecia Borgia» la que ha sido criticada como la obra más perfecta de 1936.

Además de «Lucrecia Borgia» se exhibe la sensacional película «Bick Turpin» o «El bandido generoso», por el notable actor Víctor Mac Laglen, y la recopilación de los sucesos más notables ocurridos en el mundo durante los últimos 25 años.

POSTRER TRIBUTO.—Con la asistencia de una nutrida representación de la sociedad habanera, se efectuó ayer tarde, en el cementerio de Colón, el sepelio de la bondadosa dama María Iznaga viuda de Alvarez Cerice.

Postrer tributo a la desaparecida, que gozaba de grandes afectos y muchas amistades en esta sociedad, de la que era uno de sus más destacados miembros.

La señora viuda de Alvarez Cerice baja a la tumba a una edad avanzada.

Entre sus familiares que la lloran sin consuelo, queda su pobre hija Consuelo, la señora de José María Arango.

Descanse en paz.

HONRAS FUNEBRES.—Mañana, jueves, a las nueve de la mañana, se efectuarán en la iglesia parroquial del Vedado solemnes honras fúnebres en sufragio del alma del distinguido caballero Francisco Diego Madrazo, de cuyo sentido fallecimiento se cumple el primer mes.

Tributo piadoso de su viuda, la señora María Intriago, y de sus hijas, las que invitan a sus amistades por este medio.

VIAJEROS.—Un gran contingente de viajeros distinguidos embarca hoy para México, a bordo del magnífico trasatlántico «Orinoco».

El conocido caballero Fausto Menocal, su esposa Ofelia Brito y sus hijos Ofelia y Fausto; el doctor Oscar García Montes con su esposa Carmen Silva y sus hijos Carmita y Oscarito; los distinguidos esposos Henry Senior y Elsa Penso, con su hija Ena; el ingeniero Eugenio Rayneri, su esposa Rosita Cadaval y sus tres hijas; el doctor Juan A. Lliteras y señora Hemelina López Muñoz, y el coronel Luis A. Beltrán y señora Nena Nodarse.

Una feliz travesía deseamos a tan distinguidos viajeros.

SENSIBLE FALLECIMIENTO.—En la mañana de ayer, tras penosa enfermedad, dejó de existir la señora Mercedes Cruz viuda de Rodríguez, dama de grandes bondades y virtudes que santificó su vida dedicada al bien y al cariño de los suyos.

Abatida por el más grande de los dolores, se encuentra su única hija, Nena Rodríguez, la señora de Manuel Santeiro, y su nieta, la señorita Estela Santeiro.

El sepelio se verificará hoy por la tarde, partiendo el cortejo fúnebre de la residencia de la familia Santeiro, en la Quinta Avenida esquina a Consulado, en el reparto Miramar.

Nuestro pésame sentido para todos sus deudos.

LOS QUE LLEGAN.—Ayer llegó de la ciudad de Nueva York, el señor Luis Abella, hijo del doctor Buenaventura Abella, Representante de Casas Extranjeras, que viene a pasar las vacaciones con sus familiares.

También ha llegado el Sr Antonio C. Abella, que regresa de New York, donde atendió asuntos del negocio de su padre.

Bienvenidos.

EL DOCTOR RAMON ASCANIO.—El domingo salió con rumbo a las Montañas, en el Norte, el doctor Ramón Ascanio, brillante cirujano, subdirector de la Quinta de Dependientes.

El doctor Ascanio que disfrutará una temporada de descanso, va acompañado de su linda nieta Isis Díaz Ascanio.

(Continúa en la página CINCO)

UNA "ESTRELLA" DERROTADA

Dolores reconquista a su novio

NO DEJE que la dentadura afee su apariencia. Los dientes manchados y opacos dan al rostro una expresión apagada, sin atractivo, sin vida.

Los dientes se ensucian y tornan opacos debido a la película que se forma sobre ellos. La Pasta Dentífrica Pepsodent elimina esa película más eficazmente que cualquier otro dentífrico. En esta forma conserva los dientes más limpios, más sanos.

Empiece hoy mismo a usar Pepsodent, y quedará sorprendido de sus resultados—notará que sus dientes lucen más limpios, más blancos, más brillantes. Y recibirá usted a diario la satisfacción que proporciona una dentadura reluciente.

PEPSODENT *la Pasta Dentífrica Especial para Eliminar la Película*

En el Juzgado de Almendares se dictó un auto amparando a un propietario en la posesión que disfruta actualmente

En el propio auto se deja sin efecto la designación de un Administrador Judicial. Acordada una consignación a favor del Centro Gallego. Decretado un depósito legal

NOTICIAS DE LOS JUZGADOS DE PRIMERA INSTANCIA

Comparecencia «B», artículo 53, en divorcio.

En el divorcio por recíproco disenso promovido por Vicente Rey y Fernández y Digna Alonso y Valdés, el Juez de Primera Instancia de Almendares, doctor Zaldívar, ante el secretario Fernando Caíñas, ha señalado para la celebración de la comparecencia que determina el inciso B del artículo 53 de la Ley de la materia, el día 17 de los corrientes, a las diez de la mañana.

Nuevo divorcio.

El Juez de Almendares, ante el secretario Sainz Salveira, dictó providencia ayer admitiendo la demanda de divorcio establecida por Julio Carlos Someillán y González contra Aurelia María Margarita Fernández de Coca y Granados, y disponiendo se le confiera trasalado a la demandada con emplazamiento para que se persone en los autos y conteste la demanda dentro del improrrogable término de nueve días.

Con lugar un recurso de apelación.

El Juez de Primera Instancia de Almendares, doctor Zaldívar, ante el secretario Hermógenes Giménez, dictó auto ayer declarando con lugar el recurso de apelación establecido por Jesús Matos y Díaz contra el auto dictado por el Juez Municipal del Este en fecha 6 de Julio de 1936, en que resolvió el recurso de reposición establecido por el apelante Matos contra auto de este propio Juzgado de fecha 26 de Junio y en su consecuencia se ampara al citado Matos y Díaz en la posesión que disfruta, en los frutos civiles, a virtud de embargo de los inmuebles siguientes: casas situadas en la calle de Santa Isabel, entre las de Martí y Rosendo Collazo, frente al Parque Pelayo Alfonso, comprendiendo también las accesorias situadas en Santa Isabel, con frente a la calle Martí, ocupada por la fábrica de fideos «Las Dos Reinas», y las casas situadas en la calle Infante, entre las de General Núñez y Norte, marcadas con los números 77, 79, 81, 83, 85, 87, 89, 91, 93, 95, así como una accesoria interior construída de madera y tejas completando la manzana la calle Steinhart. Se dispone por dicho auto, que dejando subsistente el embargo decretado en los autos principales de este recurso, se deja sin efecto en cuanto a los citados inmuebles únicamente la designación de administrador judicial y las diligencias posteriores a su aceptación y juramento y las que tuvieron por objeto hacer saber tal designación al inquilino y arrendatario por estimarse ellas perturbadoras, e imponiendo al perturbador las costas del recurso en la primera instancia.

Sentencia de divorcio.

Con fecha de ayer el Juez de Primera Instancia del Centro, doctor Rubio Linares, dictó sentencia ante el secretario Abelardo Piedra, declarando con lugar la demanda de divorcio establecida por John R. Starck contra Elia Y. Reichel, y en consecuencia disuelto el vínculo matrimonial existente entre ambos cónyuges.

Divorcio.

Ante el secretario don Francisco Lanza dictó sentencia ayer el Juez de Primera Instancia del Norte, declarando con lugar la demanda de divorcio establecida por Arturo Benigno Sosa y de la Nuez contra María Adela Oliva y Valbuena, y, en consecuencia, disuelto el vínculo matrimonial existente entre los referidos cónyuges.

Decretado el depósito de Violeta Behar.

Por auto de ayer, el Juez de Primera Instancia del Sur, ante el secretario La Rionda, decretó, en el divorcio seguido por Violeta Behar contra José Behar, el depósito de la actora en poder de su señora madre, Luna Behar viuda de Behar, vecina de Lacret baja 82, en Santiago de Cuba, a cuya señora se le hará saber su designación para su aceptación y juramento, librándose exhorto. También se ha fijado una pensión de 50 pesos que deberá abonar el esposo por mensualidades anticipadas.

Relación de los asuntos civiles turnados durante el día de ayer.

Exhortos: De Camagüey, en hipotecario por Enrique y Tomás Olivera y Socarrás, contra Ricardo Herrero, al Centro.

De Guantánamo, en mayor cuantía, por Lino Llibás y Reina, contra The Confluente Sugar Company, Limited, al Norte.

De Trinidad, en mayor cuantía, por Mercedes Alomá Hernández, contra José E. Santander Alomá y otros, al Este.

Demencia: De Alfredo Menéndez Abello, al de Almendares.

Pensión de veterano: Juan Tonda Ros, al de Almendares.

Apelaciones: Las de José de Jesús González contra Florencio Luis Martín, al Este; Benjamín Grabiel contra Juan Enseñat Gómez, al Norte; Baltasar Andrés y Fortunato Seco y Verez, sobre consignación a favor del Centro Gallego, al de Almendares.

Declaratoria de herederos: De Manuel García Vázquez, al Este.

Divorcio: Delfín Allende y Travieso, contra Eustemia Bohemia Acosta y Díaz al Centro.

Madolina Hernández Travieso

La competente y laboriosa señorista señorita Madolina Hernández Travieso, ha sido nombrada escribiente del Juzgado de Primera Instancia del Oeste. Igual cargo lo venía desempeñando en el Juzgado Municipal del Oeste.

MENOR ARROLLADO

En el Segundo Centro de Socorro fué asistido de lesiones de carácter menos grave Guillermo Huerta Hernández, de 7 años de edad y vecino de San Miguel 183. Se las produjo al arrollarlo, cuando transitaba por Soledad y San Miguel, el auto 33000, que manejaba José Vila García.

—¡QUE BIEN ESTAS! TE FELICITO ¿A QUE SE DEBE ESE CAMBIO?
—PUES CHICO ESE MILAGRO SE DEBE A LA "PEPSINA Y RUIBARBO BOSQUE" QUE ME HA CURADO LA DISPEPSIA.

¡ADIOS CALLOS!

LA MUJER que sabe no obra al azar cuando un callo la atormenta—sabe que el callo se extirpa rápidamente y sin peligro con

CONVOCATORIA

Juana María Parente y Cabrera, Presidente del «Instituto de la Seda Sociedad Anónima», de acuerdo con las facultades que me están conferidas por los estatutos, por este medio cito para la celebración de una Junta General de Accionistas que deberá de celebrarse en el domicilio social de la Compañía, calle Paseo No. 171, a las seis de la tarde del día 18 de los corrientes y que el objeto de la Junta será elegir el resto de la Junta Directiva y cualquier otra cuestión si está presente la totalidad de los accionistas. Y para publicar en un periódico diario de esta ciudad, expido la presente en la Habana a diez de Agosto de mil novecientos treinta y seis.

DOS TURISTAS ESPAÑOLAS HAN SOLICITADO SE LES AMPLIE EL PLAZO PARA RESIDIR EN CUBA

Alegan que desean permanecer en la Habana, debido a la situación imperante hoy en la República hispana. Partió el **Orinoco**, hacia México. Hoy llegará un solo buque: **Florida**

La moto nave de bandera alemana Orinoco, de la Hamburguesa Americana, llegó ayer procedente de Hamburgo, Amberes y Southampton. Traía carga general y 17 pasajeros para la Habana y carga y 59 pasajeros en tránsito para Veracruz y Tampico.

Dicho buque no pudo hacer escalas en los puertos del Norte de España, acostumbrados en su itinerario, a causa de los sucesos revolucionarios que afectan a dicha nación.

Para la Habana llegaron Ricardo Hernández, Isaac S. Negrín, Marta Schreitter, José Delgado Sara, el artista cubano Fernando Collazo, Elisa de la Torre de Montoro e hijos, Harold Hosford, el doctor Juan Huelgueras, médico mexicano que va a Yucatán, Eduardo Rivero, Reginaldo Muir, Calixto Alberto y Brígida Suárez, y entre los de tránsito el diplomático mexicano Juan B. Saldaña y familia, el cónsul argentino Enrique Paást, el cónsul mexicano Rafael Valderrama y el profesor alemán Boer von Welfnas.

LOS QUE SE EMBARCARAN—En el Orinoco embarcarán hoy para México, el doctor Juan A. Lliteras y familia, Eugenio Raineri y familia, Oscar García Montes y familia, Henry Adams y señora, Luis A. Beltrán y señora, Else P. de Senior y familia, Fausto G. Menocal y familia, señoritas María del Carmen Alentado, Enriqueta Batista, María M. Rodríguez, Angela H. Giqués, Carmen Rodríguez, Pablo Peñas Ruiz, Ernesto H. Berhardt, Charles Levis, Marcos Gottardi y señora, Arturo Torres y señora, Fin Lund, Ministro de Dinamarca en Cuba y México y señora, Roberto Kutz, Miguel A. Pérez y señora, María Almendariz, Juan Marinelo y señora, Wilfredo Costa y Borbolla, Manuel Aranda Muñoz, Joseñora, Horacio Meruelos, Manuel sé A. Bustamante, Alfredo González García, Alvaro Alvarez, Fanny Crespo, Antonio Barabach, Julio Arrojo González, Carlos Sánchez Leal, Jorge J. Mauline y señora, Dolores Gregori viuda de Estévez, Dolores Uranga, Avelina Estévez, Francisco Andreus, Adela Estévez, y otros.

EL «ORIENTE».—Directo de New York llegó ayer el turbo eléctrico Oriente de la New York and Cuba Mail S. S. Co. Trajo carga general y 123 pasajeros con destino a la Habana, y 159 turistas que retornan esta madrugada para New York en el propio navío.

En el citado barco llegaron el doctor Rubén Ortiz Lamadrid, Fernando Arana, Luis Abella, Kuna Amuni y familia, Jacobo Brinkin, Federico Coronado, el cónsul español en Cienfuegos señor Daniel Carreras, Adela Enríquez, Luisa y Margarita Fernández, Manuel Samper y señora María Teresa Vargas, doctor Frederick Boden y familia, el abogado William Ruttler, Manuel Hermerman, el ingeniero inglés Franc Seyesman, Richard Keller, el banquero Joseph Laroque, Donald Mc Farland, Joise Menser y señora, la artista Louisa Pasi, Edward Sturger, Frank Senior y otros.

Entre los turistas van Ralph Vallentine, James Achern, el periodista Alexander Bulalen, Francis Couney, Frank Holand, la periodista Dorothy Otto, Charles Parry, el banquero Sam Plenes y otros.

LOS QUE SE EMBARCARON.—En el Oriente embarcaron en la madrugada de hoy para New York, José Campaneria y familia, Ramón Céspedes y señora, Agustín Ramírez, Raoul J. Piñeiro, Oscar Sigarroa, Armando Núñez y señora, Antonio González, Lucas Colón, Calixto Sánchez, Benjamín Torres, Francisco Pala y señora, José Junquera, Concepción Rafaeli, Rodolfo Soliño, Oscar P. Mermifield, Manuel González, María Pessino e hijo, Joseph Gigle, Tecla Castellano, Luis F. Prieto, Rafael Madan y señora, Carlos A. Sousa, Reina Stephani, J. Cacob, Jean Mandell, John BB. Phelan, Margaret Huges, Jack Cauman doctor Frederick Bole y familia, Mementh Harris y señora, Carl H. Hendrich, y señora; Cecil C. Lange, Trinidad Suñol, Remedio Margoret, Raimundo Torres, Teresa Fornet Rius, Esperanza Franco Poo, Carmen García y otros.

EL «VIRGINIA».—El Virginia llegó de New York, con 79 pasajeros para la Habana y 558 pasajeros en tránsito.

Llegaron en ese buque el abogado Fernando Carratalá e hijos, doctor José Comallonga, Flora y Fabián M. Gómez, Carmen Gardaque, Antonio Abella, María Bolado, Pedro Bonet, María Enseñat, Arturo Estévez, María y América Fernández, Rubén Guisasola, Ester Gotemberg e hijo, Adolfo González, Graciela Hermida, María Iglesias, Juan Jiménez, Raoul Masvidal, Carmen Miranda, María Montenegro, Angel y Emilio Rodríguez, Josefina y Josefa Zayas, el banquero Irvin Bernard, José Douglas, la escritora Eloise Hettinger, el detective Russell, W. Humthy y señora, y entre los pasajeros en tránsito van el Magistrado de la Corte Suprema de los Estados Unidos, Hon Frances Mc Corman y las artistas Aita Hichelson y Billie Ragora.

JORGE MUÑOZ.—Ayer tarde fué inhumado el cadáver del infortunado joven Jorge R. Muñoz, arrebatado prematuramente al cariño de sus padres, esposa e hijos, por violenta enfermedad.

Jorge Muñoz era apreciado por sus compañeros de la Aduana, donde prestaba servicios. Muchos de sus compañeros acompañaron ayer su cadáver al Cementerio de Colón, testimoniándole a sus deudos su pesar.

NO FUNCIONARA LA ADUANA. Hoy no funcionará la Aduana de la Habana. Los servicios que se presten serán de carácter extraordinario.

LA RECAUDACION.—La Aduana recaudó ayer la cantidad de 63.855 pesos y 34 centavos.

EL «CORISCO».—Ayer tarde, a última hora, llegó el vapor Corisco, que será despachado hoy.

EL «PARROT».—El ferry Joseph R. Parrot, llegó de Port Everglades con carga general.

SALIDAS.—Salieron ayer el Virginia para San Francisco; el Sydfold, para New York; el Midden, para Tuspan; el Joseph R. Parrot, para Port Everglades; el Cuba, para Key West; el President Garfield, para San Francisco.

EL «FLORIDA».—El único barco que se espera hoy es el Florida, de Miami, con pasajeros.

PIDEN PRORROGA DOS TURISTAS ESPAÑOLES.—El Comisionado de Inmigración ha recibido una carta de las turistas españolas Leonor Rigal y Luisa Caballar, pidiendo que se prorroguen los permisos que tienen para permanecer en Cuba y que se encuentran a punto de vencer, a causa de la situación creada en España.

PARA SER EXPULSADOS.—Ayer ingresaron en Tiscornia, procedentes de la Cárcel de la Habana, José Vineivichs, Moisés Kupertman y Pedro Montero. Los tres serán expulsados del territorio nacional por haber sido sentenciados por distintos delitos.

ARROLLADA POR UN AUTO

Onilda García Lima, de 4 años de edad y vecina de Zanja 142, sufrió lesiones de carácter menos grave al ser arrollada en los momentos que transitaba por Zanja y Espada, por el automóvil 32430, que guiaba José Romero Monte.

LAVE LOS RIÑONES DE ACIDOS Y VENENOS

Mejore su salud y ponga fin a las levantadas de noche

Los riñones obstruídos se debilitan y se enferman—la vejiga se irrita—la orina resulta escasa y dolorosa—el sueño intranquilo y con frecuencia hay necesidad de levantarse de noche.

El medio más eficaz, inofensivo y económico de poner fin a todo esto y devolverles su acción natural a los riñones y la vejiga consiste en conseguir en cualquier farmacia un frasco de 40 centavos de Cápsulas MEDALLA DE ORO de Aceite de Haarlem y tomarlas según las instrucciones. Haga la prueba y no se pesará.

Pero insista en que se le den las legítimas y originales Cápsulas MEDALLA DE ORO de Aceite de Haarlem, Holanda, el magnífico diurético y estimulante de los riñones.

Recuerde también que otros de los síntomas de los trastornos de los riñones y de la vejiga son los dolores de cintura, los calambres en las piernas, el abotagamiento de los ojos, las manos sudorosas y la nerviosidad.

¿SE SIENTE UD. VIEJO A LOS 40 AÑOS?

Hay muchas personas que a los 40 años empiezan a perder su vitalidad. Se sienten cansadas. Sufren de frecuentes dolores de cabeza. El aparato digestivo no les funciona bien, lo cual les produce náuseas, indigestión, agrieras, nerviosidad, insomnio.

Las investigaciones científicas de los últimos años han demostrado que esos síntomas son producidos en la mayoría de los casos, por la "acidez de estómago."

Según los médicos, el remedio en tales casos consiste, sencillamente, en alcalizar el estómago, neutralizando el exceso de ácidos, de la siguiente manera:

Tome 2 cucharaditas de Leche de Magnesia de Phillips en un vaso de agua, cada mañana al levantarse. Tome otra cucharadita media hora después de la comida y otra antes de acostarse.

Los benéficos resultados se sienten rápidamente porque la Leche de Magnesia de Phillips es un alcalizador natural de los ácidos del estómago; está considerado como uno de los más eficaces que la ciencia ha descubierto.

Pero, al comprar Leche de Magnesia, exija el producto legítimo; el que lleva el nombre "Phillips."

Ahora también Ud. puede obtener la Leche de Magnesia de Phillips en forma de tabletas, bajo el nombre de "Milma"—en cajitas de 30 tabletas. Cada tableta equivale a una cucharadita de Leche de Magnesia de Phillips.

AVISO

Los que suscriben, avisan a sus amigos, clientes y personas relacionadas con nuestros negocios, que el lamentable accidente de ayer, no altera en lo absoluto la marcha de nuestra casa comercial, y que en nuestra oficina situada en la calle de Revillagigedo Número 19, atendemos todo lo concerniente a la misma.

Habana, Agosto 11, 1936.

MARIANO FERRERO, S. en C.

CIENCIAS COMERCIALES

Preparación práctica y completa para una carrera mercantil. Administración de Negocios, Contabilidad, Comercio y Transportes. Taquigrafía, Mecanografía. Todos los estudios relativos al comercio. Con la enseñanza práctica del inglés. Varios Deportes.

Curso del otoño se abre el 8 de Septiembre. Pida catálogo anual en inglés y prospecto en español. Diríjase a

PEIRCE SCHOOL
PHILADELPHIA, PENNSYLVANIA, U. S. A.

M.E.C.D. 2016

RECOMENDARA AGRICULTURA LA PROMULGACION DE UNA LEY QUE REGULE EL FOMENTO DE LA MINERIA

UNA LEY SOBRE EL PETROLEO FACILITARA A LOS MINEROS LA APERTURA DE NUEVOS POZOS

Se prestará auxilio por la Secretaría de Agricultura a los que instalen en Cuba hornos para el beneficio de los minerales nuestros y a los que establezcan refinerías

Continúa el secretario de Agricultura recibiendo de las Direcciones los informes referentes a sus proyectos de programas mínimos para, en un memorándum completo, elevarlo al Presidente de la República.

La Dirección de Montes y Minas recomienda la construcción de un Parque Forestal, con una extensión de nueve caballerías de terreno; construcción de cuatro viveros forestales en Matanzas, Santa Clara, Camagüey y Oriente y laboratorios Cuba Ternos de Piscicultura en la segunda y última de dichas provincias para repartir alevines de peces de agua dulce con lo que se repoblarían los ríos y lagunas.

Creación de doce becas forestales para otros tantos alumnos que sean graduados en Cultivos, en las seis granjas existentes, eligiendo los dos mejores de cada granja.

Se demanda la promulgación de una ley para el fomento de la minería y la metalurgia que obligue a trabajar a los dueños de concesiones y permita recoger fondos para el mapa geológico de Cuba. Se pide igualmente la promulgación de una ley sobre el petróleo, que dé facilidades a los mineros para la apertura de pozos y la instalación de oleoductos para transportar este combustible, fijando los impuestos que gravarán la producción y creando para el Estado las reservas nacionales que sea prudente establecer para la defensa del territorio.

Solicitar auxilio económico para los que instalen en Cuba hornos para el beneficio industrial de nuestros minerales, así como a los que establezcan refinerías para destilar petróleo o establezcan fábricas de combustibles líquidos.

Se demanda asimismo, en el sector de aguas, una Ley de Riegos, fijándose las posibilidades del mismo en las seis provincias, que abarque un total de 32.300 caballerías, indicándose que dichos estudios deben comenzarse estableciendo una Estación de Aforo en la cuenca del río San Cristóbal.

Finalmente se pide la organización de la Comisión Consultiva de la Fauna Nacional, promulgándose un reglamento sobre la pesca fluvial, fijándose los periodos de veda de cada una de las especies.

Distribución de árboles.

El Vivero Forestal de la Ciénaga durante la última semana distribuyó entre distintos propietarios de fincas, grandes cantidades de árboles de cedros y caobas que hacen un total de 8.400 y 8.600, respectivamente.

Los amigos del árbol.

El grupo «Alfonso Gómez Mena número 22», la Sociedad Amigos del Arbol, establecida en el Central Mercedita, en esta provincia, al cumplir dos meses de trabajo, ha informado haber sembrado ya 18,124 cedros; 76 caobas, 324 majaguas, 570 eucaliptos, 383 nogales, 151 ayua, 210 cafetos y otras que hacen un total de 20,139.

ULTIMA EXCURSION a CARDENAS (VARADERO)

el Domingo 16 a las 6.30 a. m.

El Tren especial saldrá de la Estación Central a las 6.30 a.m. Llegará a Cárdenas sobre las 9.30 a.m. donde combinará con ómnibus para Varadero. Regresará de Cárdenas a las 6.30 p.m., llegando a la Estación Central a las 9.30 p.m.

	Adultos	Niños
	$	$
Ida y Vuelta, primera clase		
ENTRE HABANA Y CARDENAS.....	1.30	0.65

Los ómnibus cobran adicional $0.15 en cada dirección.

PEREGRINACION AL SANTUARIO DE NUESTRA SEÑORA DE LA CARIDAD DEL COBRE, SEPTIEMBRE 6

Pasaje de Ida y Vuelta entre Habana y Stgo. de Cuba

$10.50 en coches de primera clase
8.00 en coches de segunda clase

Solicite informes en la Catedral de 9.00 a 12.00 y de 3.00 a 4.00 p.m. Teléfono A-7748, o en los Ferrocarriles, Teléfono M-9488

Oiga el magnífico Concierto de los Ferrocarriles, dedicado a Nuestra Señora de la Caridad del Cobre, por la Estación CMCF (810 K.) el Jueves 13, de 6.00 a 7.00 p.m.

FERROCARRILES UNIDOS DE LA HABANA

PROTEJASE CONTRA ACCIDENTE VIAJANDO EN TREN

CRONICA HABANERA

SIMPATICA FIESTA.—El pasado lunes celebró su santo la bella y gentilísima señora Olga Fernández Centurión, esposa del estimado amigo Augusto Piloto.

Para celebrar la grata fecha, ofrecióronle un grupo de sus amigos una fiesta bellísima que se celebró en el Miramar Yacht Club, en horas de la noche.

La alegría allí reinante era indescriptible.

Hasta cerca de la madrugada se prolongó sin decaer un momento la animación, amenizando el baile la orquesta de los Hermanos Castro, nuestro primer conjunto musical.

Se sirvió un buffet riquísimo.

A continuación ofrecemos los nombres de algunos matrimonios que participaron de esta simpática fiesta, que fueron atendidos con la exquisita amabilidad de los esposos Piloto.

El ingeniero Enrique Montolieu y Carlotica Cautfield de Montolieu, Manolo Menéndez y María García de Menéndez, el doctor Juan Nutche y Margot Fuentes de Nutche, el Dr Gaspar Betancourt y Adelaida Torres de Betancourt, el doctor Valdés Rodríguez y señora, Guillermo Savio y señora.

Lucas Erro Betancourt y Bertica Hoyos de Erro.

Angel Naya y Raquel Anaya de Naya, Pedrito Villoldo y Niñita Quintana de Villoldo, Joaquín de Posada y Betty Paz de Posada, Ernesto Martín y Eva y Loyola de Martín, Oscar Suárez y Guillermina Savio de Suárez, José Ravena y Alicia Morales de Ravena, Jorge Caballero y Fefa Inclán de Caballero, Mongo Pérez y Matilde Dorrbecquer de Pérez, Alejandro Molina y Loreto Dorrbecquer de Molina.

Armando Pulido y Teté Fernández de Pulido, Jorge Warner y Elvira G. de Warner, Eulogio Pérez y María Gómez de Pérez, el doctor García Palomino y Eloísa C. de García Palomino, Fatty García y Digna Armengol de García.

Antonio de la Torre y Nena Rodríguez Feo de la Torre, Bernardo Padial y Elba Ramírez Corria de Padial, Pedro Carrillo y Josefina González de Carrillo, Manolo Díaz y señora, Amauri Gómez y Nena Pulido de Gómez, Miguel Serrapiñana y señora y el comandante La Fe y señora.

Entre las señoritas se encontraban allí:

Mercy Montolieu, tan bonita.

Marta Castro Cárdenas, María Estela Medrano, Olga Luque, Gabriela y Margot Menéndez, Olga Alvarez, Marta Nutche, Cira Caragol, María Josefa Lluria.

Anais Fernández Centurión.

Inés y Silvia Maceo Centurión.

Carmen Pérez del Cañal, Gloria Centurión, Ana y Vita Borges, Amalita Ravena, y Cira Carol.

Fué una fiesta encantadora.

CASINO DE LA PLAYA.—Muy animado y concurrido se vió anoche en su jueves de moda, el bellísimo Casino de la Playa, rendez-vous de la sociedad habanera.

Numerosas familias concurrieron allí disfrutando del baile hasta tarde.

Hoy se verá nuevamente muy favorecido.

Y mañana sábado, noche de gala, se verá resplandeciente de animación.

Se ha preparado una fiesta bellísima, que ha de gustar mucho a la concurrencia.

A la una, se presentará el «show» en el que harán las delicias de los asistentes la pareja de bailes Castaing-Barrie, la cantante Rita Montaner, la bailarina Lolita del Vizo y la pareja de rumba Estrella y Pablito.

Y ejecutará el baile la incomparable orquesta de los Hermanos Castro y del sexteto Cauto.

Después del «show», caerá sobre los concurrentes una lluvia de globos de colores produciendo un precioso efecto.

El precio del cubierto para la comida es de dos pesos.

El domingo es el te bailable de costumbre, para el cual reina animación extraordinaria.

Y el jueves 20, el máximo acontecimiento de la temporada: la gran fiesta de los Remos, para entregar la copa de plata donada por la empresa del Casino al club victorioso en las regatas del domingo.

Triunfa el Casino de la Playa.

BODA PROXIMA

GLADYS CLARA DIAZ.—En la Parroquia de Nuestra Señora del Carmen, se celebrará el próximo sábado veintidós, la boda de Gladys Clara Díaz y Vidaurreta, linda señorita que hoy est áde días, con el caballeroso joven Carlos Obregón y Pereyra.

Dicha ceremonia tendrá lugar a las seis y media de la tarde, siendo apadrinada por la señora María Esther Pereyra y Montejo y por el señor Esteban R. Díaz Coto.

Testigos por ella, los doctores Emeterio Santovenia y Eduardo O-Bourke y los señores Manuel J. Betancourt y Enrique Chaple

Por él, el coronel Tomás Armstrong, Tesorero General de la República, Mario Montejo, Luis Campa y José Collado Recio.

La boda notarial será ante el doctor Emeterio Santovenia, testificando por ella el doctor Carlos Valdés y los señores Enrique Elízaga, Juan C. Zamora y Antonio Linares y por él, los señores Bernardo Garavisto, Juan Mederos Carrión, César Armstrong y Francisco Hierro, Jr.

EMILIO BACARDI.—El estimado caballero Emilio Bacardí, tan querido y tan bien relacionado en esta sociedad, embarca hoy por la vía aérea.

Va en viaje de negocios a Miami y Puerto Rico, proponiéndose estar muy pronto de regreso.

Felicidades.

PESAME.—Se lo enviamos con estas líneas a la Condesa de Lewenhaput, la señora Amelia Izquierdo, que llora en estos momentos la desaparición de su infortunada hija Graciella.

Joven, muy joven, pues apenas contaba veinte años de edad, abandona la vida la señorita Lowenhaput, de cuyo arte deja gratos recuerdos en nuestro mundo artístico y social.

Los restos de Graciella Lowenhaput descansan, desde ayer tarde, en el cementerio de Colón, donde recibieron cristiana sepultura.

DEL LYCEUM.—Un interesante acto está señalado para mañana, jueves, a las seis de la tarde, en el Lyceum.

Trátase de una lectura y comentario de sus poesías de León Felipe, el notable escritor y poeta español que se halla entre nosotros.

El acto será exclusivamente para socias, las que deberán presentar el recibo del mes de julio.

También asistirán caballeros invitados.

BODAS DE PLATA.—Los esposos Fermín Quintana y Perdices Loyola, cumplen en la fecha de hoy veinticinco años de casados.

Bodas de plata que coinciden con el cumpleaños de sus graciosas hijas Carmen y Esther.

Felicidades.

TRASLADO.—El ingeniero Pablo Ortega y su esposa Luisa Trujillo, han trasladado su residencia para la casa de la calle 17 número 27, entre J y K, en el Vedado.

Allí se encuentran instalados desde hace varios días con su interesante hija Matilde Eva Ortega.

VISITAS DE PESAME.—La señora Clementina Masvidal de Boza y sus hijas, nos encargan participar por este medio a sus amistades, que no podrán recibir visitas de pésame hasta dentro de ocho días.

La familia Boza Masvidal se halla profundamente afectada en estos momentos por la desaparición del infortunado joven Arturo Boza Masvidal.

TEATRO ENCANTO.—La empresa del teatro Encanto ha dispuesto una magnífica matinée para el día de hoy con motivo de ser fiesta nacional.

Dará comienzo a las dos en punto, exhibiéndose un Noticiero, el precioso cartón «El viaje colonizador», la interesante film «Soldado profesional», con Freddie Bartholomew y Víctor Mac Laglen y la bellísima cinta «El médico rural», que tanto ha gustado desde su estreno.

A las cinco y media y nueve y media, en turnos elegantes, vuelve a la pantalla «El médico rural».

DEL MUNDO ARTISTICO.—La semana última fué pródiga en acontecimientos.

Entre los más destacados y más brillantes, el recital de canto que ofreció la exquisita cantante cubana Lydia de Rivera, en el «Principal de la Comedia».

Imposibilitados nos vimos, en su oportunidad, de reseñar acontecimiento de tal importancia, ya que el mucho trabajo que pesaba sobre nosotros y el poco espacio de que disponíamos nos hizo aplazar la reseña.

A ello estábamos obligados, pues Lydia de Rivera—artista de talento, de magnífica escuela y voz maravillosa—triunfó ante un público muy selecto y muy numeroso que llenaba la sala.

Lydia de Rivera gustó mucho.

Ello quedó demostrado por el mundo de aplausos y celebraciones que premió la labor de la artista, quien muy pronto—si accede a las innumerables peticiones—volverá a ser oída en otro recital para los que gustan de la buena música.

Sin orden y sin concierto trataremos de ofrecer una relación de las damas que realzaron con su presencia aquel recital.

Señoras:

María Jaén Vda. de Zayas.

La Condesa de Romero.

María Iglesia de Usabiaga, Estela Broch de Torriente, Helena Herrera Vda. de Cárdenas, Consuelo Lamar de Mendoza, Bebé Vinent de Mendoza, María Antonia Alonso de Aspuro, Estela Alonso de Nodarse, Yoyín O-Farrill de Mendieta.

Nena Trémols de Maciá.

Bebita Alonso de Belt, Natalia Aróstegui de Suárez, Dulce María Blanco de Cárdenas, Laura Reyneri de Alonso, Carmela Sánchez de Castro.

Rita María Gómez Colón de Colli, María Luisa Delgado de Reyes, Lilly Sánchez Vda. de la Torre, Sofía Rodríguez de Adams, Leonila Fina de Fernández Mederos, Lola Luis.

Hortensia Moeller de Soto, Mercedes Sagarra Vda. de Soto, Isabel Hernández de Despradel, Ondina Piñeiro de Cores, Margarita Scull de Alvarez.

Eva García de León, Nena Pessino de Baguer, María Teresa Herrera Vda. de Fontanals, Clemencia de Armas de Mencía, Josefina de Vega Vda. de Posada, Lita S. de Pennino, Marianita Barraqué Vda. de Maciá, Lolita Maciá de Pagliery, Gloria Juarrero de Maestri.

María Radelats de Fontanills, María Usabiaga de Barrueco, Mary Caballero de Ichaso, Elena Menocal de Massaguer, Conchita Valdivia de Santo Tomás, Cucuca Llansó de Carreño, Teté Berenguer, Blanca Fernández de Castro de Jardines, Mariana Valdivia de Malaret, Angélica González de Fernández, María Díaz de Villegas de Eleizegui, Anita Ruiz del Vizo de Lena.

Esperanza de Cárdenas de Suárez, Hortensia Benítez de Skirving, María Luisa Giralt de Martínez Díaz, Rosita Rivacoba de Marcos, Conchita de la Torre de Puente, Lala Carreño de Sampedro, Concha S. de Marquina.

Africa Arredondo de Maestri, Tessie Moreno de Rivero, María de la Torre de Delmonte, Marina G. de Gutiérrez Alea, Paquita Pasalodos de Rodríguez Cáceres, Delia Echevarría de Rivero.

Evangelina de la Vega de Céspedes, Adelaida T. de Betancourt, Margot de las Casas de Netto, María Muñoz de Quevedo, Gloria A. de Bustamante, Carmelina Delfín, Emma de Zubeldia.

Rogelia Altuzarra de Rocafort y Amanda Labarca.

Señoritas:

Julita y Bibí Aspuru, Irene Pagliery, Sarah María García Tuñón, Helena y María Maciá, Conchita Nodarse, Elsa Kriehoss, Gloria del Junco, María Despradel, Lily Batet, Nantilde León, Piedad de Armas, Nena Díaz de Villegas, Carmen de Posada, Antonieta G. Quijano, Angélica Fernández, Nena Benítez, Conchita Gallardo, Martha Puente, Fina Freixas, Lucila de Castro, Rosa Amelia Rodríguez Cáceres, Esperancita y Elena Suárez.

LA BODA DE MAÑANA.—Mañana, jueves, a las doce del día, se verificará en la Iglesia de La Merced una brillante ceremonia nupcial.

Son los contrayentes la encantadora señorita Hilda Ortega y el señor Osvaldo Díaz, joven correcto y caballeroso, perteneciente, como su elegida, a una familia muy estimada en el seno de esta sociedad.

Regio, de gran suntuosidad y belleza, será el adorno que lucirá el templo para esta ceremonia.

Encomendado ha sido a los floristas siempre triunfadores de «El Fénix», el elegante jardín del paseo de Carlos III, quienes tendrán a su cargo también la confección del ramo de mano para tan linda novia.

Serán padrinos la culta señorita María Teresa Castro, secretaria particular del Senador José Manuel Casanova, tía de la novia y el señor Florentino Díaz, padre del novio.

Designados están también los testigos.

Por ella, el señor Nicolás Loyola y los doctores Manuel Morejón y Francisco Brú, y por él, los doctores Eduardo Lebredo, Armando Rodríguez Cáceres y Gonzalo Estévez.

Tema para la crónica.

EL DOCTOR MANUEL J. BETANCOURT.—Recibieron sepultura ayer los restos mortales del doctor Manuel Betancourt González, el distinguido galeno que era director de la casa de salud de la Asociación de Dependientes, cuya prematura muerte ha causado tan hondo pesar en el seno de esta sociedad.

En plena juventud, cuando sus grandes merecimientos profesionales recibían el justo premio a que era tan acreedor, baja a la tumba el Dr Betancourt.

Su entierro, en el que estuvo dignamente representado el gran mundo habanero, así como nuestro mundo científico, constituyó una imponente manifestación de dolor.

DEL MIRAMAR YACHT CLUB.—Una velada, que está llamada a resultar de mucho interés y lucimiento, está anunciada para mañana jueves, a las nueve y media de la noche, en el Miramar Yacht Club.

Será una velada de carácter informal, para la que se ha combinado un programa magnífico a base de números de canto y de piano por la exquisita cantante Edelmira de Zayas y por la notable pianista Solange Lasarte.

Además se oirá una charla humorística titulada «Del buen tiempo viejo» a cargo del doctor Gaspar Betancourt.

Esta charla será ilustrada con creyones de colores por el notable dibujante Juan David.

(Continúa en la página SIETE)

Continúa la

VENTA de la HORA

Cada día, a las horas marcadas, ofrecemos tres artículos a la mitad de su costo y estos artículos, cuando suene el timbre, vuelven a adquirir su verdadero precio.

¡ESTÉ ATENTA!

JUEVES 13

De 9 a 10

Sombreros fantasía. Preciosos modelos de última moda en Bakú, Lino Picotina, Italia, Piqué, etc. Variedad de colores, menos blanco

0.35

De 2 a 3

Damasco de seda clase superior. 36 pulgadas. Seis bellos colores.

0.30 la vara.

De 5 a 6

Calcetines de seda, gran fantasía, de calidad. Muchos diseños y colores de moda

0.15 el par.

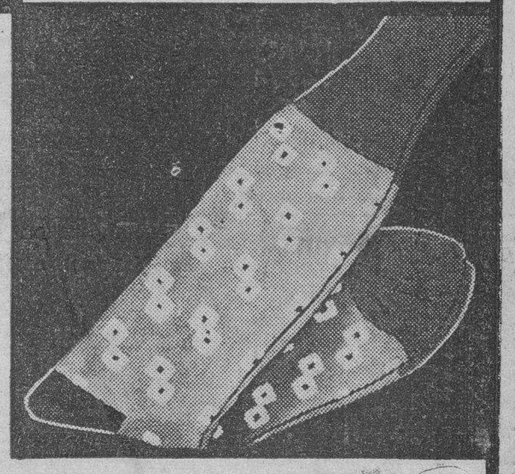

LOS PRECIOS FIJOS

REINA — AGUILA — ESTRELLA

DOCTOR, QUISIERA LIBRARME DEL ESTREÑIMIENTO Y ESTOS NERVIOSOS DOLORES DE CABEZA.

SUS NERVIOS ESTAN DEBILITADOS. NECESITAN LA PRECIOSA VITAMINA B CONTENIDA EN QUAKER OATS

OIGA UNA COSA...

..UNO DE MIS PACIENTES SUFRIA DE UN PERTURBADOR DECAIMIENTO GENERAL. SU CONDICION NERVIOSA DABA PENA..

ERA UN FANATICO PARA PURGANTES, SUS INTESTINOS ESTABAN EN COMPLETO DESORDEN, SUFRIA DE MALA DIGESTION. UN ESTADO ESPANTOSO DE NERVIOS. ¡QUE CUTIS AMARILLENTO TENIA!

AL INVESTIGAR SU DIETA VI LA FALTA DE LA EXCELENTE VITAMINA B QUE TANTO FORTIFICA LOS NERVIOS. ESTE ELEMENTO VITAL NO SE PUEDE ACUMULAR EN EL CUERPO, POR ESO TENEMOS QUE COMERLO DIARIAMENTE. PRESCRIBI A MI PACIENTE UNA PORCION DIARIA DE QUAKER OATS

POCO DESPUES VOLVIO A VISITARME ¡QUE CAMBIO HABIA DADO! SU SANGRE HABIA ENRIQUECIDO, ESTABA MEJOR ALIMENTADO Y DORMIA BIEN. NO MOSTRABA SEÑAL DE NERVIOSIDAD NI DOLOR DE CABEZA. QUAKER OATS DIO A SU CUERPO LA PRECIOSA VITAMINA B Y LOS MINERALES QUE TANTO NECESITABA.

¡Y ACEPTE EL CONSEJO DEL DOCTOR!

M-88

"¡Adios, preocupación nerviosa y dolores de cabeza!

¡QUAKER OATS ME DA LA VITAMINA B TODOS LOS DIAS!"

Nerviosidad, dolores de cabeza, estreñimiento y decaimiento general resultan cuando su organismo no recibe la preciosa Vitamina B tan vigorizante para los nervios, la vitamina que tanto abunda en Quaker Oats. Como no podemos acumularla en nuestro cuerpo, *tenemos* que comerlo todos los días.

¡Quaker Oats dá vitalidad! Es uno de los alimentos más ricos en hierro y cobre, los minerales que enriquecen la sangre. Dá al cuerpo nueva fuerza y energía.

Tome Quaker Oats todos los días.

• Búsque la figura del Quákero en la lata para estar seguro de que es Quaker Oats legítimo. Sabroso—rico en extremo, suple asombroso material para el desarrollo y nuevas energías. Ahora se cuece en 2½ minutos.

QUAKER OATS

Comiéndose día por día—Rinde salud y energía

Coca-Cola

hace más agradable el almuerzo

Arránquelo!

Arranque de su rostro ese velo manchado y deje que la belleza de sus facciones luzca en todo su esplendor. Use el **Ungüento y el Jabón Facial BLANCO Y NEGRO** para blanquear y embellecer su cutis librándolo de pecas, barros, paño, espinillas y manchas afeantes de la piel.

Use Pastillas PENETRO para la tos

Señora o Caballero, no olvide Ud. que

"EL FENIX"

es el único tostadero de café especial para familias exclusivamente.

Cuando ya cansada de buscar sin encontrar el que satisfaga sus anhelos de algo bueno, pruebe el nuestro y hallará lo que desea.

Eficiente servicio rápido de mensajeros a todas partes.

Neptuno 175. Teléfono U-4104

Sucursales: Avda. 10 de Octubre 258-D, frente a Toyo, y Habana 93, entre Teniente Rey y Amargura.

vigor

Plenitud .... abundancia de fósforo en el organismo que FITINA tonificó. Hoy, como hace 25 años, los médicos recetan FITINA, por su acción potente, rápida y eficaz sobre los centros nerviosos y el cerebro, que devuelve el vigor perdido.-

FITINA

reintegra la vitalidad

Dr. HUMBERTO FAZ TABIO

Especialista en ENFERMEDADES DE NIÑOS

CALZADA No. 90 entre PASEO y A. VEDADO — CONSULTAS de 3 a 5 P. M — Teléfono F-2679

E.C.D. 2016

DIARIO DE LA MARINA

(S. A.)
FUNDADO EN 1832
(Dirigido hasta 1919 por D. Nicolás Rivero y Muñiz)
DIRECTOR: D. JOSE I RIVERO
ADMINISTRADOR: D. CELSO GONZALEZ
Domicilio Social: PASEO DE MARTI, número 103.
Joshua B. Powers, Ins. 220 E. 42nd. St. New York City.

Editado por la Cía. DIARIO DE LA MARINA (S. A.) cuyo programa consiste «en la defensa de los intereses generales y permanentes de la Nación cubana de los especiales de la Colonia española establecida en la misma y de la unión y armonía entre los diversos elementos que conviven en el país»
Art. 1º de los Estatutos.

Teléfonos del DIARIO
Dirección . . . M 3577
Administración. M 7911
Suscripciones . M 7911
Quejas. . . . . M 7911
Clasificados.... M-7915
Jefe Redacción M-1287
Redacción . . . M 7912
Sports . . . . M 7912
Ag Guanabacoa XO 1584

PRECIOS DE SUSCRIPCION AL «DIARIO DE LA MARINA»
Habana y Provincias
Mes . . . $ 1.20
Trimestre . . 3.25
Semestre . . 6.25
Año . . . 12.00
Extranjero
Trimestre. $ 4.25
Semestre . 8.00
Año . . . 15.00
Edición Dominical (Para el extranjero solamente)
Semestre . $ 3.00
Año . . . 5.00

EDITORIALES

El reembarque de braceros antillanos

A la ligereza con que los gobiernos cubanos han procedido en materia de inmigración se debe, en gran parte, la crisis económica que afecta muy principalmente al trabajador nativo. Mientras todos los países del mundo han cerrado sus fronteras en un gesto de defensa propia, Cuba ha permitido la entrada libre por sus puertos a toda clase de inmigrantes, aun a aquéllos que, según la propia experiencia lo demuestra, no se funden con nuestra nacionalidad ni llegan a solidarizarse nunca con los intereses fundamentales de nuestro pueblo, sino que permanecen como superpuestos a la nación, con sus costumbres y su economía propia, creando, en pequeño, verdaderos estados dentro del Estado. Si a tiempo se hubiera legislado sobre inmigración, si oportunamente se hubiera puesto coto a esa liberalidad suicida, no habría sido necesaria la famosa Ley del cincuenta por ciento, que ha dado lugar a tantas injusticias, que tan inhumana ha resultado en muchos aspectos y que ha causado no pocos trastornos en la economía nacional.

Pero aún ha llegado a más la desidia de nuestros gobiernos respecto de esta cuestión. No sólo hemos propiciado la instalación de colonias extranjeras que han desplazado al trabajador nativo y rebajado considerablemente el nivel de nuestra vida económica, sino, que hasta en los casos de inmigraciones francamente indeseables ha imperado una política de manga ancha cuyas funestas consecuencias las estamos palpando ahora. Aludimos al caso de los braceros antillanos importados para las faenas agrícolas con promesa de reembarque. Es notorio que en muchos casos el reembarque no se ha verificado, sin que por ello se hayan exigido responsabilidades a las empresas que los importaron. A ello se debe que pululen actualmente por nuestros campos miles de inmigrantes antillanos, convertidos unos en carga pública, entregados otros al raterismo y al pillaje y haciendo los más una competencia irresistible al trabajador nativo, que no se aviene con las formas primitivas, casi salvajes, de vida que llevan esos inmigrantes.

Mucho se ha hablado de la necesidad de reembarcar a esos hombres, siquiera sea para descongestionar el mercado de la mano de obra y elevar un poco su nivel. Pero el asunto se ha venido dejando de gobierno en gobierno y esa inmigración perniciosa sigue pesando como una losa sobre la economía nacional.

Ahora se ha presentado a la mesa de la Cámara de Representantes un proyecto de Ley encaminado a resolver este problema. En su artículo primero se concede un plazo de noventa días a las empresas y particulares que hayan sido autorizados para la importación de braceros antillanos para que, dentro de dicho término, justifiquen haber reembarcado todos y cada uno de los individuos importados en cada caso. Expirado el plazo—según reza el artículo tercero—se impondrá una multa de veinte pesos a las empresas o particulares infractores por cada individuo que hayan dejado de reembarcar.

Para complementar la anterior disposición, se estipula en el artículo quinto del proyecto que el Ejecutivo, al vencer el término indicado, procederá, por medio de los agentes de la autoridad a sus órdenes, a detener y reembarcar a todos los individuos de origen antillano que no justifiquen su residencia en el país de acuerdo con las leyes y demás disposiciones de inmigración vigentes. Para los gastos que este reembarque ocasione, se utilizará el importe de las fianzas que se hayan incautado y de las multas que se hayan impuesto por las infracciones cometidas.

La aprobación y promulgación de esa Ley sería altamente beneficiosa para el país. Comprendemos que, dado el tiempo transcurrido sin que se tomasen medidas de ninguna índole para conjurar este problema, la solución de éste es hoy más difícil. Pero si las autoridades llamadas a intervenir en la cuestión proceden con celo y energía, la ley resultaría sumamente eficaz en la práctica, pues si no todos, por lo menos una gran mayoría de los braceros importados podría ser devuelta a sus países de origen, aliviándose considerablemente con ello la situación de los trabajadores nativos.

Los censos

Los censos son factores elemental y fundamentalmente necesarios para toda buena administración y para el estudio de cualquier problema de alguna transcendencia. ¿Cómo se pueden dirimir, por ejemplo, cuestiones sociales si no se sabe con la mayor exactitud posible el número de obreros que hay en Cuba; los que corresponden a cada provincia y a cada municipio; su nacionalidad; los oficios o faenas que desempeñan; su estado civil y el tiempo que llevan en Cuba? ¿Cómo se puede calcular la mayor o menor gravedad del desempleo si se desconoce fijamente el número de ciudadanos que en las distintas ciudades y en los diversos poblados de la Isla sufren el paro forzoso?

Si pasamos a los asuntos agrícolas, ¿existe en Cuba un censo moderno de los campos y de los bosques del Estado, que existen sin cultivo y sin explotación ninguna, en Cuba; de las fincas particulares que están en las mismas condiciones; de los terrenos que no cuentan con ningún regadío; de los que yacen casi en absoluto aislamiento sin vías de comunicación, de los que están ocupados por caña de azúcar, por tabaco, por café, por arroz, por cultivos menores, por hortalizas; de los que se hallan en manos de extranjeros o de cubanos?

No se puede, sin embargo, realizar de ningún modo aquella política agrícola a que anteriormente nos hemos referido, si no se cuenta con censos de estas materias y de todas las demás que conciernan al agro cubano.

Continuamente llegan a nosotros quejas de que no hay censos ni de los niños de Cuba con capacidad escolar, ni de los que andan mendingando por las calles, ni de aquéllos que son explotados por sus padres o tutores. También se nos dice que se ignora el número de leprosos que actualmente existen fuera del Lazareto del Rincón, y el de los tuberculosos que no están recluídos en algún hospital.

En todos los pueblos bien administrados se instalan oficinas expresamente dedicadas a la organización de los distintos censos y dotadas de todos los elementos y recursos necesarios para este fin. Apenas se escapa allí ningún ciudadano, ni extranjero que no esté encasillado en su sector correspondiente. Labor ardua y paciente, a fe, pero de la cual no se puede prescindir. Los Estados Unidos tienen unos ciento sesenta millones de habitantes, distribuídos en una área de 22.015.000 kilómetros cuadrados.

La población de Cuba, apenas pasa de cuatro millones, esparcidos en una área de 114.522 kilómetros cuadrados.

Sin embargo, en los Estados Unidos los censos están tan maravillosamente organizados que una consulta cualquiera referente a cualquier cuestión de esta índole, obtiene en unas cuantas horas completa y satisfactoria contestación. Es más: se da el hecho verdaderamente curioso de que sobre cualquier punto o caso de Cuba dan en los Estados Unidos más detallados informes que en las oficinas cubanas.

No han faltado aquí quienes en esta labor de los censos, han trabajado con muy plausible celo y ahinco. Pero no han encontrado elementos ni estímulos del Estado que los ayuden. De aquí que en esta cuestión, Cuba parezca una nación nueva y acabada de constituirse. De aquí las preguntas que los congresistas se ven obligados a dirigir con harta frecuencia a los distintos Departamentos. De aquí los informes que de ellos solicitan. Y de aquí, también, el que las más de las veces o no vengan las respuestas o se reciban tan tardía e inexactamente que no resuelvan ni aclaren la cuestión de que se trata.

Es que no se calcula ni se mide la transcendencia que para la marcha expedita de la República tienen los censos. O es, tal vez, que su aridez y la paciente constancia —exiguamente retribuída y estimulada por el Estado— que la formación de los censos necesita ahuyentan de esta labor a los cubanos, no muy dados a trabajos numéricos y de casilla.

Sin embargo, ¡cuántos otros trabajos, cuántos entorpecimientos y cuántos quebraderos de cabeza nos ahorraríamos todos si Cuba tuviese más censos que en vez de confundir, iluminasen y en vez de facilitar una investigación, un estudio, un análisis sobre cualquier asunto, no lo obstruyesen y embrollasen.

Ya llevamos treinta y cinco años de República. Ya no puede haber disculpa para ignorar lo que hay y lo que no hay en Cuba; lo que se puede aprovechar y lo que se ha de desechar; lo que ayuda para su vitalidad y lo que estorba.

VIDA MUNDIAL

. La cultura que produce el capitalismo, según el Profesor Jerome Davis.

DICE el profesor Fabián Franklin que los estudiantes han de pasar por el serio peligro que existe en el capitalismo.

Esas son las primeras palabras del último capítulo del libro del profesor Davis, del cual se ha publicado una última edición.

Ese libro tiene muchos méritos y muchos aspectos llenos de ideas.

Sin embargo, si todas esas partes del libro fueran eliminadas todavía quedaría una masa formidable de instrucciones. Es imposible por ejemplo, negar lo que el profesor Davis dice sobre la desmoralización en las diversiones.

Tampoco es posible negar la fuerza ni disminuir la importancia del profesor Davis, en cuando a la gran masa que representa la estricta economía y que surge en cuanto ser llama la atención. Para alinear la labor del profesor Davis censurando el capitalismo se necesita más de lo que se puede decir en este espacio. La impresión del libro es precisamente la de un museo completo de horrores.

En otro capítulo, sobre el carácter moderno del capitalista, el profesor Davis trata también, con familiaridad, de las sustituciones del trabajo manual por la maquinaria.

El profesor Davis sostiene que hay que insistir en que no debe desplazarse a los obreros por la maquinaria, sino en casos completamente necesarios.

Esta simple consideración ha durado varios siglos, sustituyéndose las personas.

Es indudable que los rusos siguen observando todo aquello que puede llamar la atención, no solamente en Rusia, sino en algunos puntos de España, como en Asturias, antes y después que los bolcheviques hicieron su sangrienta revolución.

Y puede decirse que ese libro, «La cultura que el capitalismo produce», ha aleccionado a muchos que se creían haber obtenido de sobra instrucción en el centro de Rusia, cuando en realidad lo que se aprende en Rusia son verdaderas equivocaciones.

Tiburcio CASTAÑEDA.

BROMAS Y VERAS

UNA comunicante incógnita me pide, con respecto a los toros en Cuba: «Sigue influyendo para que vengan. Me gustaría ver una corrida. Yo, con la expresión de mi mirada (¡olé, mi niña, presumiendo de ojos asesinos!), la mantilla y los claveles...; olé».

Bueno; este «olé» demuestra que «mi niña» no es casiza. Aunque muchos, que creen serlo, también dicen «olé». Pero este «olé», huele a franchute que tira de espaldas. Es un galicismo, de hacia la parte de allá de los Pirineos, donde también se corren toros y donde el idioma termina siempre en punta, o sea, en agudo, el acento que da al francés ese martilleo monotono que tanto nos hiere a los que tenemos riqueza prosódica.

Porque en español puro, la exclamación de encomio no es «olé», sino «ole», así, sin acento, grave: y si me he extendido un poco acerca de este asunto es por eso; porque es grave y las cuestiones graves hay que tratarlas con esta seriedad que me da carácter y algún disgusto de vez en cuando.

«En una de esas tardes alegres y de gran emoción...» «Mi niña» que se esconde tras el anónimo, no sé por qué, adivina que las tardes de toros deben ser alegres y de gran emoción. Y esta corazonada de mujer (que tal parece que la mujer piensa con el corazón), debiera ser aviso a los señores gobernantes y legisladores para meditar acerca de los toros. Porque no se trata de una cuestión banal, de una diversión cualquiera, aunque ya, el hecho de procurar una gran diversión, emocionante, al pueblo, representa una cuestión trascendental. Recuérdese que las masas revolucionarias, desesperadas, de Roma, pedían: «Grano y espectáculos». No pedían sólo grano; no les bastaba el pan: necesitaban los espectáculos, las emociones, el alimento al espíritu. Y esto es siempre una cuestión de honda trascendencia.

Así, esta corazonada de hembra sensible: «En una de esas tardes alegres y de gran emoción», representa todo un programa de buen gobierno, todo un método de higiene espiritual. El siglo es torpe por insensibilizado; la gente se encanalla en abotargamiento de «coteles», en ruidos de músicas brutales y en furias deportivas. Las clases más distinguidas, las que lógicamente debieran tener un marcado refinamiento del gusto, se divierten entre tropezones, carcajadas, carreras de automóviles carretera adelante y, para sentir algo, se conmueven con músicas y canciones del más bajo tipo plebeyo, pobres de inspiración y enfermizas de ambiente. Jamás donde se conmueva el alma, donde se sienten los ojos húmedos, donde se sonría sin estridencias de carcajada.

Vamos, pues, locos tras los goces materiales y dejamos en olvido el alma, y esta crisis de la espiritualidad sólo puede salvarse con poetas y toreros. Con los maestros de la emoción lírica y con los maestros de la emoción trágica. Lo sublime nos espanta y es necesario que el pueblo sienta la atracción de lo sublime, si queremos que sea la Humanidad, otra vez, un conglomerado de hombres y no esto en que se está convirtiendo; de brutos o de fieras

«Grano y espectáculos», como en Roma. Vivir y filosofar. Pan y toros, traducido al español.

El Senado tiene entre sus proyectos el del Senador Arturo Illas, que deroga la Orden Militar norteamericana por la que se prohiben en Cuba las lidias de reses bravas. Ya hemos comentado que el proyecto del Senador Illas contiene el grave error de imposibilitar las corridas por el impuesto que propone, del cincuenta por ciento de la entrada bruta. Modifíquese; estamos seguros de que el Senador Illas lo comprenderá y lo modificará de modo que sea posible su proyecto y de que la Beneficencia Cubana tenga, en esa riqueza que se trata de alumbrar, su buena y mejor parte.

Estamos todos enfermos por falta de emoción y de poesía, y en esas magníficas justas del hombre, Supremo Señor, con las fuerzas ciegas del bruto, hay las dos cosas; poesía y emoción. El espectador siente la caricia constante del ala trágica de la muerte; el espectador experimenta el escalofrío de lo sublime y el orgullo de su condición superior. El hombre que se habitúa a la enseñanza de los toros, adquiere el vigor de una gimnasia espiritual por la que toma conciencia de su poder humano y seguridad de sí mismo. Precisamente todo lo contrario de lo que dan los gustos del día; embotamiento de las sensibilidades por el alcohol, decadencia de los vigores morales por las inactividades del alma, perversión de los gustos por la dedicación a lo plebeyo y degradación por alejamiento de los productores de arte.

«Grano y espectáculos», «Pan y toros».

Véase por dónde los toros pueden devolvernos el alma, que se nos muere ahogada en tangos, sones y tropiezos de «jazz-band».

Porque el alma se nos muere ahogada; se nos ahoga en aburrimiento y, por creer que la divertimos muchísimo en el cabaret, la hundimos más y más.

Pan y toros. Emoción sublime. Poetas y toreros.

Joaquín ARISTIGUETA.

CURIOSIDADES

Existe la creencia de que los hombres que se distinguen por alguna habilidad tienen generalmente una arruga profunda perpendicular en el centro de la frente y otra u otras paralelas a ésta en los lados..

EN LA SECRETARIA DE O. P. *Por Roseñada*

EL EMPLEADO:—Mire lo que son las cosas, Sr. Secretario, ya la gente anda diciendo por ahí que usted no acababa de hacer nada...

D E S D E P A R I S

LA PALABRA "PRONUNCIAMIENTO"

NUESTRO amigo Charles Lesca viene de la América del Sur, que no visitaba desde hacía treinta y seis años.

—Apenas puse pie en tierra europea—me confiesa—me di cuenta de esta verdad dolorosa: América nada en plena felicidad. Europa en plena tragedia. Ojalá la América se diera cuenta de su felicidad como Europa se da cuenta de su drama. La vida allá es fácil, aquí es dificilísima. Allá el hombre aplica el sentido humano a todos sus actos, aquí estamos preñados de odio. Es preciso decirle a la América, gritarle en todos los tonos; que siga como es, que conozca su paradisismo, que no caiga en las dolorosas aberraciones del viejo continente.

Nuestro amigo Charles Lesca logra comunicarnos su emoción de recién desembarcado. Y hablamos de España, naturalmente. Hoy en París todo el mundo habla de España, con acento de respeto y de tristeza en cada sílaba.

—Es la mayor desgracia que pudo haberle caído a nuestra España—dice—. En el estado en que estaba, una guerra civil debió haber espantado a los que la declararon antes de declararla. Hay actos que deberían traer el arrepentimiento antes de cometerlos.

—¿De veras España estaba mal? ¿Su situación era precaria?

—La crisis económica comenzó para España desde hace once años. En 1929 el comercio exterior, como promedio mensual, era: para las exportaciones, 176 millones de pesetas oro y 228 millones para las importaciones. En mayo último esas cifras caen... a 64 y 58 millones.

Quedamos un momento silenciosos. Yo pregunto si esa parálisis del comercio español había creado el parásito de Estado que se llama «parado».

—Ha sido difícil controlar las fuerzas y las unidades de ese ejército triste de hombres sin trabajo. Pero se llegó a saber que había, a principios de este año, 750 mil hombres desocupados. Para población de 21 millones es mucho...

Para nuestro amigo Charles Lesca, que regresa de la vida fácil de la América del Sur, el drama español actual es retardatario, no sólo de su civilización, sino y sobre todo de su economía. España había vivido hasta hoy con la ayuda del capital extranjero (italiano, francés, yanqui, inglés, alemán). La cuenca minera de Asturias había tomado importancia gracias a ese capital no español. La ramificación de los caminos de hierro también. Las rentas exteriores españolas no ocupan ya ningún lugar importante en las Bolsas extranjeras. ¿Cómo se cotizarán mañana, cuando salga, esquelética y misérrima, de la guerra civil? Los asientos de la familia española están seriamente comprometidos, porque hay al mismo tiempo pérdida de material humano y pérdida de material comerciable. Es triste hablar así, mezclando lo que no debía mezclarse. Pero hay una ley fría e ineludible: la que quiere que los remolinos del capital se produzcan al mismo tiempo y con la misma intensidad que los remolinos políticos. Por cada español muerto por bala española, no importa a qué campo pertenezca, hay un día de retardo en la vida económica de España. Esa es la doble tragedia, ese es el triste problema creado por los que hicieron estallar la rebelión, ese acto que, como dice Lesca, «debió haber llevado el arrepentimiento a sus autores antes de cometerlo». Y conste que nuestro amigo Lesca es hombre de las derechas, y hasta de las derechas extremas: es monárquico!

Encuentro también a Juan Aramburo, el excelente periodista vasco que sirve, desde hace muchos años, al «Sol» de Madrid, a «La Voz» de Barcelona y a otros periódicos de la península, con competencia y tino irreprochables. Aramburo, en diez días de tragedia española, anda ya flotando en sus pantalones: la tristeza le ha dado por enflaquecer más de lo que la naturaleza había querido que fuera.

—La desgracia española—me dice—es su espíritu de perpetua rebeldía. La palabra «pronunciamiento», específicamente española, ha pasado, intacta, en su sentido y en su ortografía, a todas las lenguas.

Como corolario emocionante, me da a leer un párrafo que aparece hoy mismo en un periódico de París. Os lo trasmito tal como aparece. Dice así:

«Madrid, 12 de julio.—La población de la Sierra de Ronda se alzó en armas contra los soldados de Villacampa. Las tropas de éste fueron deshechas y lanzadas al interior del país. Los revolucionarios, después de la victoria, tratan de alcanzar Gibraltar

«Madrid, 13 de julio.—Se anuncia el arresto de muchos diputados miembros del partido monárquico. Algunos de ellos han sido internados en la isla León.

«Barcelona, 13 de julio.—Los generales Morillo y Burck, después de reunir sus fuerzas, marchan sobre la Coruña. Una parte de la dotación del barco de guerra «Asia» ha desertado. Seis marinos fueron arrestados en Puerto Real, juzgados delante del Consejo de Guerra y fusilados.

«Madrid, 14 de julio.—Una columna móvil comandada por el conde de Nieba libró batalla al grupo de los revolucionarios. Estos, que eran 150, fueron exterminados hasta el último hombre.

«Sevilla, 14 de julio.—El leader político Ochoa tuvo la imprudencia de entrar en Sevilla. Fué reconocido en el puente de Triana y masacrado por la multitud. Se dice que el ex-Ministro San Salvador no se suicidó, como había corrido la noticia, sino que fué asesinado cuando trataba de pasar la frontera.

«Madrid, 15 de julio.—La población andaluza está en calma y sigue fiel al gobierno. Las tropas del onceavo cuerpo continúan su avance contra los rebeldes».

Delante de las contradicciones de esos boletines de guerra venidos de Madrid, Barcelona y Sevilla, yo busco una explicación. Aramburo sonríe con la más triste de las sonrisas.

—Busca la fecha—me dice—y va verá el por qué de esas contradicciones.

En efecto, los boletines están fechados en julio... de 1823. Más de cien años de distancia entre ellos y los que nos envían actualmente Barcelona, Madrid y Sevilla. Las posiciones cambiadas en uno y otro bando. El triste recomenzar de las cosas de este mundo hispano que ha creado, con algo de ímpetu genial y dramático, la palabra «pronunciamiento», que ha pasado intacta a todas las lenguas.

Eduardo AVILES RAMIREZ.

LIBROS

«LECCIONES DE LITERATURA ESPAÑOLA». — Santiago Argüello. El ilustre polígrafo guatemalteco Santiago Argüello, ha publicado el tomo segundo de sus «Lecciones de Literatura Española».

Estas lecciones son universitarias. El autor diserta amplia y hondamente sobre cada época y aun sobre cada autor en sus diversos aspectos literarios. Desentraña y perfila gráficamente su proceso, sus caracteres y las causas de su progreso o su decadencia.

No hay en este libro ningún reflejo de literatura. Los juicios del autor tienen aquella firmeza y precisión de quien ha estudiado e investigado por sí mismo los puntos de que trata. Y los expone también, de un modo propio, gráfico, no pocas, veces original. Abundan en estas Lecciones, expresiones genialmente sintéticas.

Describe muy al vivo, el señor Argüello, en este tomo, la Corte de Don Juan Segundo, que en lo político fué la «hilandería y la intriga; en lo literario, la importación y el artificio». La poesía galaico-portuguesa, tan llena de hondas saudades, perdió en este período su perfume de melancolía. La poesía provenzal se hizo completamente cortesana. La imitación de Dante y de Petrarca quedó en la corteza, sin penetrar en la médula del símbolo.

Los dos poetas únicos que se salvaron de la escarcha o de la etiqueta palatina, del siglo XV fueron Iñigo López de Mendoza, el de la «Vaquera de la Finojosa», de los Proverbios y del Diálogo de Bías contra Fortuna y Jorge Manrique, el de las Coplas inmortales por la muerte de su padre. Juan de Mena, el autor del poema alegórico «Laberyuntho», a fuerza de querer singularizarse, se hace pedantesco.

A propósito del Marqués de Villana, aquel de quien dijeron que «tenía pacto con el demonio», discurre el señor Argüello sobre hechicería, ocultismo y magia. Alabamos su sinceridad y franqueza al hablar del famoso alquimista, pero estimamos algo exagerada su devoción por él.

Compartimos, en cambio, su admiración por la entereza y la austeridad imparcial de Don Fernán Pérez de Guzmán, en sus «Generaciones y Semblanzas», y en su «Floresta de los Philósophos».

La Lección del señor Argüello sobre los Libros de Caballería, es de lo más notable y de lo más acabado de este tomo segundo.

Las causas que fueron troquelando la institución de la Caballería que de «Caballería material del caballo se convirtió en caballería ideal del caballero, los orígenes generales y particulares de estas novelas, su unidad en sus diversos ciclos y la importancia de «Amadís de Gaula», como otros libros de Caballería, están certeramente expuestas.

Versa la última Lección o descripción sobre el Renacimiento en la primera mitad del siglo XVI. Es un estudio sintéticamente concienzudo sobre este tema ya en su parte general ya en lo que toca a España. El estetismo creador, el humanismo intelectual y lo que el autor llama el «valor sacrificial» —nosotros le llamaríamos el valor cristiano— son, en efecto, los factores principales del Renacimiento. El autor demuestra en esta Lección no sólo una culta y vital erudición, sino una detenida meditación. No estamos, sin embargo, conformes con algunos de sus juicios como con los que se refieren al famoso Erasmo de Rotterdam, a Giordano Bruno y al Cardenal Cisneros. En cambio juzgamos acertadísimas sus apreciaciones sobre Luis Vives, «humanista esencial», como dice el señor Argüello. Y precursor del pensamiento español —agregaríamos nosotros.

No hemos tenido ocasión de leer el primer tomo de esta obra. Esperamos con ansia el anunciado tomo tercero que entrará de lleno en materia tan interesante como la del Siglo de Oro de las letras españolas.

L. I.

ANTONIO VIDAL MOYA. «La anticresis en la Historia, en el Derecho y en la Legislación española».

No es la primera vez que Antonio Vidal Moya entrega a la imprenta el fruto de un trabajo original. Sus monografías son harto conocidas para pretender recordarlas. Alguna de ellas —sobre legislación reciente—ha quedado como libro de obligada consulta para juristas y profesionales. Pero su último libro es sin duda, el más original y acabado de todos. Ya la elección del tema es un acierto: «La anticresis la Historia, en el Derecho y en la Legislación». Efectivamente nuestros tratadistas siempre dieron un poco de lado al pacto anticrético, juzgado por muchos—tan erróneamente—de usurario e inmoral. Generalmente, en manuales y tratados quedaba relegado a último término sin parar mientes en que el estudio profundo de tal institución estaba sin hacer y que una detenida investigación podría descubrir valores que para el expositor poco meticuloso pasaban desapercibidos. Por ello la obra de Vidal Moya tiene un doble significado: es un estudio detenido y es también una reivindicación del sentido moral y del valor económico de la vetusta institución.

En el orden histórico el autor encuentra preciados antecedentes en el pueblo caldeo. Grecia y Roma perfilaron los requisitos del contrato, del que se hizo frecuente uso en la Edad Media, hasta que fué condenado por el Derecho Canónico, no volviendo a reaparecer en España hasta el siglo pasado

Ya de por sí sugestiva esta parte de la obra, el interés aumenta con la lectura de nuevos capítulos sobre la naturaleza de la anticresis, su objeto y particularidades, que la independizan del resto de las instituciones que, como la aparcería, el arrendamiento, la enfiteusis y otras, pudieran parecer, en ciertos apectos, semejantes.

Sin embargo, el punto tratado, a nuestro juicio, con mayor precisión técnica en el estudio de la naturaleza del derecho que engendra la anticresis crea un derecho real, mixto del derecho real mueble y del derecho real inmueble.

El acabado estudio, cuyas líneas principales apenas hemos indicado, permite a su autor hacer la afirmación rotunda, en contra de principios que se venían sosteniendo, de que este contrato es antagónico de la usura y estimulante del cálculo, de la previsión y del trabajo.

A TRAVES DE LA VIDA

LOS TIEMPOS NUEVOS

LO que más se parece a un niño es un hombre, y no porque materialmente no sea otra cosa que la «prolongación» del muchacho, con algunos pelos en la cara, cuando los tiene, sino que en el modo de sentir y proceder, el hombre, nueve veces sobre diez, hace cada tontería y vive una existencia tan ficticia, que, a la verdad, nada tiene que envidiar al niño que no le lleva la ventaja de la experiencia, ni pasó su tiempo, como él, en estudiar la filosofía de los hechos.

Es cosa curiosísima ver cómo los hombres se reúnen y se manifiestan con una inocencia que el niño no tiene las más de las veces.

Por ejemplo: si se trata de una guerra (que es la cosa que ahora se tiene más a mano), la parte que da cuenta de ella no deja de decir, sistemáticamente, que por cada muerto que tiene hace un centenar al enemigo.

Y esto lo escribe, lo telegrafía y lo da al mundo con toda la seriedad con que el señor Secretario del Consejo entrega a los periodistas una nota anodina de lo acordado en la sesión; y esto que se da al público y que veces es una simpleza digna de Bertoldo, es considerado por el Consejo como una hábil elucubración hija de un gran talento político, que no es menor que el de Richelieu, Maquiavelo o el judío Disraeli, que era un intrigante muy estimable

Hemos crecido y nos hemos educado en una constante mentira. Cuando niños, nos metieron en la cabeza que trescientos asturianos hicieron cien mil bajas a los árabes, en los campos de Covadonga, a machete limpio, y esto no lo ha desmentido el señor Conde, que es cuasi criollo, de aficionado por lo menos.

Pues lo mismo escribían los ingleses y los franceses y los queridos aliados que ahora nos han cerrado sus puertos. Si lo hacen por represalias, lo encuentro bien, porque fue una ridícula «guataquería» la de Cuba, el haberse sumado a la política de Inglaterra, en contra de lo que hicieron los Estados Unidos. Pero como les debemos la vida, es natural que discrepemos de opinión y hasta que seamos sus enemigos.

Lo que es un hecho incuestionable, es que se ha mentido tanto que la decadencia es sensible, y así se ha escrito, llegándose a no creer, no ya en la verdad, sino en la propia mentira. El descrédito es tal, que los más escépticos, cuando les cuentan las operaciones entre los ejércitos beligerantes, dicen a «priori»: —¡Es mentira!

Y se fundan en que lo único cierto son los atropellos a mansalva, los saqueos y los asesinatos en las poblaciones. Los demás no son más que comparsas que «posan» para los fotógrafos especuladores.

Por ello es que resulta dificilísimo emitir un buen juicio cuando se pregunta, con bastante ansiedad: —¿En qué parará esto?—porque la gente reflexiva advierte que no se trata de partidos políticos, con ideales más o menos descabellados, sino de algo que está en el «subsuelo» y que como me decía una discreta dama, que no se da a la literatura ni al exhibicionismo, sino que se contenta discretamente con pintarse las uñas, la causa radica—me decía esta dama—en el natural fermento de las clases pobres y trabajadoras que han venido, sistemáticamente, siendo engañadas por los poderosos. Hasta el otro día (continuó diciéndome la amable señora, que es joven) recuerdo que las tiendas estaban abiertas a las diez de la noche y para los dependientes no había sino un trabajo incesante.

En suma—digo yo—todo lo que aparentemente se ve es falso, y el antiguo Bismarcq ya lo había escrito: «En cada tratado se pregunta: ¿A quién se engaña aquí? Por lo común, hay siempre uno, pero quien sea, no se sabe exactamente hasta mucho tiempo después».

Héctor DE SAAVEDRA

EL COMUNISMO EN EL DIA

LXIV - PROSTITUCION, ROBO, MISERIA

(Continuación)

FLEURY, como todo el que no ha pasado por Rusia como un relámpago, ha podido constatar el imperio, en general, de la miseria, y la extensión del vicio en el caído imperio. De la miseria que, como apunta él, en Rusia como en todas partes, arrastra a su cola un séquito de vicios: la prostitución, la rapiña, la estafa.

La Inturist, sin embargo, le declaró que la prostitución, azote de los países capitalistas, ha desaparecido en la U. R. S. S. donde se «levanta» a la mujer caída. Y para probárselo (en Rusia existe una muestra, si cabe la expresión, homeopática, de todo lo que se imprime y se quiere hacer pasar como corriente general) hizo conducir al periodista a un edificio dedicado a la reeducación de las prostitutas. Una vez en él, una joven que hacía un «sweater» le recitó, al hacérsele una señal que no escapó a Fleury, esta lección aprendida:

—Yo era antes prostituta. Contraje una mala enfermedad, pero los buenos doctores comunistas me han curado. Ahora estoy inscrita en el partido comunista, me dedico al estudio de la química, y el año que viene seré ingeniero.

—¡Se acabó la prostitución!, repitió el guía del Inturist.

Pero una vez en la calle el francés tropezó nuevamente con los pálidos semblantes de las vendedoras de amor. Es natural. «En todo lugar donde no se come lo necesario, donde se carece de ropa, donde el trabajo hállase mal pagado, prospera y se extiende la prostitución».

El robo es «otra plaga de Rusia», dice Fleury. No es necesario entrar en detalles. Todos los robos se parecen. La diferencia está en que en Rusia se roba más que en otras partes, porque todo allí escasea. Y, sobre todo, a causa de la miseria.

Las variedades de la estafa se multiplican en Moscú. ¿Al fin y al cabo no fué el gobierno el que dió el ejemplo? ¿Acaso, después de la Nep, no despojó a los kulaks de sus economías bajo la amenaza de los revolvers del Guepu o recurriendo a medioevales torturas infligidas en las salas de los Celsovíets locales? Más aún, ¿Acaso en 1928 no se le ocurrió al gobierno que después del regreso momentáneo de la Nep y de ciertos principios económicos normales podían algunos ciudadanos economizar algún dinero, anunciando en un decreto que en razón de la crisis del alojamiento la ciudad de Moscú concedería terrenos por períodos de treinta a sesenta años, a condición de que los concesionarios construyeren edificios en ellos? ¿Cuál fué el resultado de la proposición gubernamental? Las peticiones fueron numerosas. Muchos construyeron en ella la manera de poseer techo. Pusieron manos a la obra. Pero el gobierno, en cuanto comprobó buen número de construcciones, envió sus agentes a los propietarios exigiéndoles exhorbitantes impuestos. Impuestos que, no pagados, significaron el exilio y la confiscación. Sólo algunos extranjeros que se rigieron a la ley, protegidos por sus países, escaparon a la garra gubernamental. «Tal ejemplo, la moral enseñanza, el vagabundaje del hambre, muestran hoy sus frutos. Verdaderas maffias de tipos, de estafadores y de bandidos de toda clase devastan la U. R. S. S. y se suman a otras llagas suyas.»

El pueblo ruso, aislado del resto del mundo, crédulo por temperamento, no puede dejar de sentir la influencia de la propaganda continua oficial.

Todo lector de periódico lo prueba, pero que lee diariamente es el periódico oficial. Pero, en realidad, no le interesa a ese lector un artículo de Radek sobre el hambre reinante en el extranjero, ni sobre el último discurso de Stalin, anunciador de prosperidad fantástica, ni sobre los llamamientos de Vorochilov en beneficio de las ligas militares. Lo que el pueblo ruso lo que le interesa es lo que juzga más necesario que sea de esos asuntos y que otras cosas más. Por ello consulta, digiere estadísticas.

—Ayer, se dice, se produjeron salchichas más en tal o cual parte... La provincia de Rostov ha pedido recoger el 85 por ciento de la cosecha de trigo previsto... Mañana se abrirá una nueva tienda de comestibles. «El Gastrónomo».

Y suspira. Es que su estómago no se satisface como debiera. Las masas eslavas, tan fácilmente sensibles al sueño, son hoy realistas. Calculan a diario sus «probabilidades» alimenticias. Por eso el hecho de haber alcanzado la cosecha de trigo por vez primera, después de la Gran Guerra, una cifra cercana a la del nivel de antes de la Gran Guerra, celebróse en Rusia «como» el más grande victoria del siglo.

¿Puede imaginarse el lector ilustrados capaces de exaltar la fabricación de una bodega? Sin embargo, en Rusia una nueva bodega es un hecho sensacional.

Willy de BLANCO

(Continuará)

ADAGIO

Oh, carbón del delirio que en morosa
desolación los párpados enluta;
frase de teclas negras que trasmuta
el suspiro en celeste mariposa;

sabor de húmedos pétalos de rosa
que embriaga de frescor la boca enjuta;
ingenua dicha de perder la ruta
para encontrar los labios de la Esposa.

Temas de amor, si está de manifiesto
lo pálido y dichoso que me han puesto,
mi humilde flauta a su alabanza obligo.

Y en la tarde, al bogar de la piragua,
como un dedo pueril rayando el agua,
mi dulce bien los cantará contigo.

Leopoldo LUGONES

M.E.C.D. 2016

SE CASTIGARA A LOS COMERCIANTES QUE ELEVEN EL PRECIO DE LOS ARTICULOS PROCEDENTES DE ESPAÑA

LOS VENDEDORES AMBULANTES NO ESTAN COMPRENDIDOS EN LA LEY DE LAS OCHO HORAS

Son canceladas las autorizaciones para operar a cuatro Compañías de Fianzas con garantías hipotecarias. No han cumplido con lo que dispone el decreto 467. Llegó Lamadrid

REGRESO EL JEFE DE LA SECCION DE COMERCIO INTERIOR

En la mañana de ayer, en el vapor «Oriente», regresó a la Habana, el Dr. Rubén Ortiz Lamadrid, Jefe de la Sección de Comercio Interior de la Secretaría del Ramo, y delegado del Gobierno de Cuba a la Exposición Internacional que se celebró en Barcelona, durante el mes de julio. Numerosas personas acudieron a saludar al Dr. Lamadrid, que embarcó en la ciudad condal en los primeros días de iniciarse la crisis española.

Mañana se hará cargo de su alto puesto, después de informar al Secretario del resultado de la Feria Internacional de referencia.

Se castigará a los comerciantes que eleven los precios de los artículos españoles

Manifestó ayer el Inspector General de Comercio, señor Pedro A. Jiménez, que se han designado varios inspectores para que comprueben si en efecto, se están elevando los precios de los artículos de procedencia española, con motivo de la escasez de los mismos. «Comercio actuará enérgicamente, castigando a los que aprovechen las actuales circunstancias para especular en perjuicio del pueblo consumidor»—dijo el citado funcionario.

Los vendedores ambulantes no están comprendidos en la Ley de ocho horas

En relación con un escrito dirigido a la Secretaría de Comercio recientemente por la Cámara de Comercio, Agricultura e Industria de Sancti Spíritus, preguntando si los vendedores ambulantes pueden realizar operaciones de venta todos los días y a cualquier hora, el doctor Juan Espinosa, Letrado Jefe de la Consultoría ha elevado un informe al Secretario del Ramo, señor Eudaldo Bonet, participándole que los vendedores ambulantes no están comprendidos en la Ley de ocho horas, reglamentada por el decreto 2513 de fecha 19 de octubre de 1933, pudiéndose considerar en su consecuencia como patronos a los referidos vendedores. En el propio dictamen de la Consultoría se especifica, además, que es competencia de los Alcaldes Municipales regular esta materia, como lo ha hecho el de la Habana por Decreto 339 de 29 de diciembre de 1925.

Canceladas las autorizaciones para operar a cuatro compañías de fianzas

A propuesta del Director de Seguros, el Secretario de Comercio firmó ayer cuatro Resoluciones por las que cancela las autorizaciones que tenían para operar las compañías de seguros y fianzas con garantía hipotecaria, denominada «La Nación S. A.», «La Cooperativa S. A.»; «Italia, Compañía de Fianzas S. A.» y «Compañía de Fianzas La Cubana S. A.»

La medida tomada por Comercio contra las compañías arriba citadas se debe a que éstas han infringido las disposiciones vigentes sobre la materia, no depositando en la Tesorería General de la República los ingresos a que las obliga el Decreto-Ley número 467 de fecha 7 de septiembre de 1934

El Director de Seguros de la Secretaría de Comercio ha elevado a la Dirección de Contabilidad de la Secretaría de Hacienda distintos escritos acompañados de diversos oficios librados por varias autoridades judiciales de la nación sobre incautaciones dictadas contra compañías judiciales de la nación sobre incautaciones dictadas contra compañías de fianzas, a fin de que pueda ejercer la acción real hipotecaria sobre los bienes de dichas compañías.

ANCIANA ARROLLADA POR UN CAMION DE REPARTIR LECHE

Florentina Ortega Ramos, de España, de 62 años de edad, vecina de Buenaventura 17, fué asistida ayer en el Centro de Socorro de Jesús del Monte de lesiones de carácter grave diseminadas por la cabeza, que le ocasionó al arrollarla en la esquina de Santa Catalina y San Mariano, el camión del reparto de leche 67844, que manejaba Pedro Díaz Rubio, domiciliado en 12 y 21, en el Vedado, quien fué detenido y enviado al Vivac por el Dr. Luis Arango, Juez de Instrucción de la Sección Quinta.

ARESTO DE UN RECLAMADO

Máximo Soto Placeres, (a) «El Peludo», empleado del circo Santos y Artigas, fué detenido por reclamarlo el Juez Correccional de la Sección Segunda, en juicio que le sigue por lesiones.

PREPARACION DE WAMPOLE

Contiene un Extracto de Hígados Frescos de Bacalao *libre de grasa*, combinado con Extracto de Malta, Extracto Flúido de Cerezo Silvestre y Jarabe Compuesto de Hipofosfitos.

AGRADABLE AL PALADAR, Y POR CONSIGUIENTE LOS NIÑOS LA TOMAN CON GUSTO.

DIABETICOS

Nuevo tratamiento de la Diabetes sin Insulina, por método propio
Curación de las Diabetes benignas y transformación de las Diabetes malignas en benignas

DR. GUSTAVO ODIO DE GRANDA
MEDICO DE LAS UNIVERSIDADES DE PARIS Y HABANA
Horas de consulta: de 2 a 4 excepto los sábados
TELEFONO U-5832 — VIRTUDES 144-B

Clínica Bustamante Núñez

AL SERVICIO DE TODOS LOS CIRUJANOS Y CLINICOS QUE LO DESEEN

Servicio a todas horas para fracturas y accidentes. Cirugía General. Garganta, nariz y oídos. Ojos. Partos. Laboratorio. Rayos «X». Departamento de Cáncer.

Médicos de Guardia a todas horas
J. esq. a 11 — Vedado — F-3890

CRONICA HABANERA

CUMPLEAÑOS

Tenemos un saludo en esta fecha para la bella señorita Bertha Margarita de Valle, quien celebra su cumpleaños.

EN «RIVIERA».—Un gran día será el de hoy en «Riviera», el elegante teatro de la calle 23, en el Vedado.

Y es con motivo de estrenarse allí la maravillosa producción «Rose Marie», en cuya interpretación se destacan dos ídolos del cine: Jeannette Mac Donald y Nelson Eddy.

Habrá matinée desde la una y media ,exhibiéndose además, la graciosa cinta «Una noche en la ópera», por los simpáticos hermanos Groucho, Chico y Harpo Marx, con el concurso de Kitty Carlisle y Allan Jones.

Ayer se vió muy concurrido el «Riviera», con motivo de estrenarse la interesante producción «Los muertos caminan», por Boris Karloff, y «Cuando el amor empieza», por Frank Mc Hugh y Patricia Ellis.

Entre las señoras que asistieron se encontraban las siguientes

Cuca Ariosa viuda de Arango, Mirta Martínez Ibor de del Monte, Serafina de Cárdenas viuda de Diago.

María Esperanza Lasa de Montalvo.

Anita Vinent de Maciá.

Dulce María Jiménez de Ramón, Mercedes Ravelo de Lutz, Carolina Parellada viuda de Zanón, Isabel de Vega viuda de Aenlle, Carolina Fernández de Fundora, Matilde Peláez de Dopico, Amelia Díaz de Estrugo.

Josefina Mencía de Varona.

Florinda Jardines de Viamontes, Gloria Marbán de Rodríguez, María Sánchez de Lamar Roura, Estela Riva de Blanck, Josefina de Peña.

Josefina Cepero de Jorge.

María Radelat de Fontanills.

Guillermina Rasco de Rasco. Esther Seiglie de Fabré, Mary Ferrada de García Entrialgo, Carmen Cerra de Fernández Villasuso.

Estelita Alonso de Nodarse.

Josefina Montalvo de Gastón.

Ana María Rodríguez Franca de Quirch, Nesi Romagosa de Rodríguez Franca, Lolita Ortega de Rabel, Julieta Cadenas de Silva, María Felicia Arozarena de Morales Zaldo, Carmela Sampedro de Argüelles.

Mercy Taquechel de Viñals.

Esther Herrera de Hernández Ibáñez.

Ofelia Méndez Plasencia de Aixalá, Milly Mendoza de Ferrer, Carmen Rosa Larcada de Daniels, Nenita González Boullosa de Abella.

Consuelo Ferrer de Palma.

María Antonia Alvarez Pollán de Florit, Dinorah de Cárdenas de Pérez Abreu, Betty Paz de Posada, Bebita Rabel de Hidalgo Gato.

Mary Andricaín de Barrientos.

Señoritas:

Nina Gómez Diago.

Cristina Mendoza. María Luisa Montalvo. Alina Freyre, Otilia Silva.

Loló Vinent.

Rosa María Zaldo, Chichita Jorge, Gloria y Margarita Carrillo, Conchita y Lidia Menocal, Marta Sosa, Cristina y María Kindelán, Josefina Loredo, Berta y Marta Fontanills.

Lilita y Eloisita Montalvo.

Muñeca Gastón.

Rosario González Labarga.

Vi Aldecoa, Albertina O'Farrill, Lily Marín, Carmita Alvarez Tabío, Gloria y Beba Rodríguez Franca.

Gina Chomat, Nena Beltrán, Panchita Steegers, Mariana Rodríguez, Aida Marbán, María Antonia y Carola D. Autrán, Alicia y Ada Dopico.

Gina Arango.

Ada del Pozo.

Laura y Julita García Lazo, Marta Sánchez Barraqué, Conchita López Bosque, Olguita Sterling, Hortensia Arroyo, Carina de Posada, Carmen Luisa y Marietta Aenlle, Alicia Pujals, Florindita Viamontes.

Celita Pérez Abreu.

Gloria Rasco.

Yolanda González Beauville, Ada, Graziella y Anita de Blanck, Lidia Fuentes, María Pérez Díaz, Lourdes Caballero, Elvira Abella, Mariucha Montes de Oca.

Aida y Raquel Fundora.

Mercy Ramón.

Cristina y Josefina Zanón, Loloita Mera, Lilia Estrugo, María Teresa Alonso Pujol, Cisa Antón.

Y la lindísima Lily Chabau.

BODAS DE AGOSTO.—Selecto el capítulo de las bodas de agosto.

El próximo día 15, a las nueve de la noche, en la Iglesia del Santo Cristo, contraerán matrimonio la bellísima señorita Emilia País Gutiérrez y el caballeroso joven Juan Azor Juelle, de la Gerencia de la Compañía Unidos de Cuba.

Han sido designados padrinos de este simpático enlace la señora Soledad Gutiérrez de País, madre de la novia, y el señor Pedro Azor Juelle, hermano del novio.

Como testigos firmarán, por la gentil Emilia, los señores Juan Noriega, Julián Salup, Amancio Lorenzo, Pablo Azor y José Caballín, y por el novio, los doctores Constantino País, Mario Nin y Néstor Nemer y los señores Ismael Recalt y José Juelle.

El adorno floral del templo será obra exquisita de quienes como los artistas de la «Casa Trías», el gran jardín del Vedado, son maestros consumados en el difícil arte.

Obra de Trías será también el ramo nupcial.

TEATRO NACIONAL.—Un gran lleno hubo ayer en el teatro Nacional, el gran coliseo habanero.

Ello fué con motivo de estrenarse «Víctor, Victoria o la mujer que quiso ser hombre», cinta en la que se reúnen el interés de la trama, y la magnífica interpretaciónó de los artistas.

También se estrenó la película «El terror de los inquisidores», que se desarrolla en un ambiente altamente original.

Hoy vuelven estas dos cintas a la pantalla alternando con noticiero Paramount.

Arregle su casita en la playa o el campo, sin complicaciones, sin gastos excesivos. Vea nuestra exposición de: Catres de campaña a $4.00. Camas plegables a $4.00. Camas canapés a $3.00 y Cama sofá, para dos personas a $11.00.

—Además, desde lo más económico hasta lo mejor en: colchones, colchonetas, almohadas, esterillas japonesas, etc.

OIGA LA "HORA LIFE"-10 A 11 P. M. LA METROPOLITANA 1230 Kc.

TTE. REY y HABANA — A-6724
SAN RAFAEL y RATO — M-7063

La Casa Life
MARCA REGISTRADA
SUCURSAL EN SANTA CLARA LUIS ESTEVEZ-20 TL-2345
DISTRIBUIDOR EN SANTIAGO DE CUBA "ALMACENES CUBA"

SERVIMOS PEDIDOS AL INTERIOR, ESCRIBA AL APARTADO 1997

Hoy está de días la señora Clara Estrada de Romero, quien recibirá a sus amistades, por la tarde, en su residencia de Miramar. Al felicitarla lo hacemos también a su hija Clarita Romero y Estrada.

EN EL AUDITORIUM:—Ayer fué estrenada en el «Auditorium», el belísimo teatro tan favorecido por la sociedad habanera, la preciosa cinta que lleva por título «Víctor Victoria, la mujer que quiso ser hombre».

Está interpretada por dos grandes estrellas alemanas Renate Muller y Hermann Thiming.

Una numerosa y selecta concurrencia presenció las exhibiciones de esta cinta, que gustó muchísimo.

Hoy será nuevamente un día muy concurrido en el «Auditorium».

Se exhibe la encantadora y simpática producción «Un par de gitanos» por los famosos cómicos Stan Laurel y Oliver Hardy con la cooperación de Antonio Moreno y Jacqueline Wells.

Se completa el programa con «Esposados y desposados magnífica cinta interpretada por Chester Morris y Sally Eilers, y cartón en colores y revistas.

El viernes se estrena «Herencia de muerte» producción magnífica toda en colores naturales por Silvia Sidney y Fred Mac Murray.

Entre las señoras que asistieron ayer, se encontraban las siguientes:

María Reboul Vda. de Zorrilla, Carmen Aróstegui de Longa, Nena Nodarse de Beltrán, María Romero de Vieites, Zoila Noroña de Reyes.

María Luisa Delgado de Reyes.

Edelmira Machado de Carrerá.

Adolfina Vignau de Cárdenas.

Zoila Soto de Urruela, Silvia Vieites de Maxwell, Conchita Montoto de Cerra, Lolita Peña de Hendel, señora de Varona, señora de Cejas.

Nena Pérez Pquero de Castañeda, Olimpia Goizueta de Pons, Floraida Fernández Reboul de Tolón, Margarita Villa Urrutia de Fernández Ruenes.

Laura Raynerí de Alonso.

Lizzie Morales de Batet.

Adolfina Solís de Gelats.

Leopoldina Solís de Hernández.

Consuelo Caral de Jiménez Rojo, Graziella Rodríguez Cáceres de Sánchez Zayas, María Zorrilla Vda. de Milagros, Marilita Machín de Lutich, Adriana Pérez Chaumont de Otermin, Carmen Meruelo de Gamboa.

Carmela Caballedo de Quesada.

Graziella Linares de Ortiz, María Teresa Morales de Castro, Isabel Morales de Villegas, Trina Castro de Palomares, Lucila Santos de Santos.

Rosita Clavería de Blanco Herrera.

Renée Dabney de Mesa.

Catalina Garrido de Martínez, Fefa Polo de Castellanos, María Luisa Diago de Llorente, Paula Pérez de Pérez.

Señoritas:

María Antonia Morales, Felicia Pérez Stable, Lily Batet, Clara Gamboa, Minín Avello, Isabel Pérez Ehemendía, Angélica Sánchez Zayas.

Bebita Lasa.

Silvia de los Reyes

Fatricia Delgado, Bebe y Zeida G. Regalado, Chiquitica y Sarita Paradela, Adrianita Otermin, Carmelina y Nenita Villa.

Ninina de los Reyes.

Alelí Morales.

Josefina de Cárdenas, Angelita Longa,. Olga Rodríguez Plasencia Nena Viada, Gloria María Betancourt, Josefina Reyes.

Emma Miranda.

Adolfina y Cristina Gelats.

Mignone Menéndez, Edith Escalante, Pura Dalia Martín, Regina Pando, Carmelina Muñoz, Berta Albarrán, Marta Bellido.

Lily Batet

María Luisa Medina, Inesita y Cuca Torres de López, Trinidad Castro.

Y Chicha Linares, bella señorita de Camagüey que se encuentra de temporada en la Habana.

DE LA HISPO CUBANA.—La eminente pensadora chilena Dra. Amanda Labarca, una de las mujeres intelectuales de mayor relieve en América, ocupará hoy la prestigiosa tribuna de la Institución Hispano-Cubana de Cultura, en el teatro Principal de la Comedia, a las 10 a. m. La ilustre intelectual tratará acerca de los problemas de la educación chilena.

MISA DE REQUIEM.—A las nueve de la mañana de hoy, se dirá una misa por e leterno descanso del alma de la que fuera caritativa dama Caridad Solo-Zaldívar viuda de Ortuño, antigua camarera de Jesús Nazareno de Arroyo Arenas.

Tendrá efecto dicho acto en la iglesia de San Francisco ante el altar de San Antonio e invitan al mismo sus hijas María y Clara Dora Ortuño y Solo-Zaldívar.

AMIGOS DE LA CULTURA FRANCESA.—Mañana jueves, a las seis de la tarde, ocupará la tribuna del Círculo de Amigos de la Cultura Francesa el querido compañero Bernardo Jiménez Perdomo, Jefe de Redacción de DIARIO DE LA MARINA y uno de los valores más distinguidos del periodismo cubano.

El señor Jiménez Perdomo titula su conferencia «Tres lustros de periodismo en Cuba» tema muy sugestivo que resultará de gran interés.

VIAJEROS DISTINGUIDOS.—Hoy embarcan hacia México para seguir viape a California, los distinguidos esposos Luis Beltrán y Nena Nodarse, tan queridos en nuestra sociedad.

Se proponen realizar un corto viaje de recreo, que las deseamos muy feliz.

EN LA TROPICAL.—Natalia Aróstegui de Suárez, la bella y gentilísima dama, esposa del Cónsul de Cuba en Nueva York, prepara un nuevo recital poético que ofrecerá a la sociedad habanera el sábado 29 del corriente mes de agosto en los hermosísimos jardines de la cervecería «La Tropical».

No son nuevas estas fiestas en «La Tropical».

Aún recuerda la sociedad habanera el afortunado ensayo hecho en el verano anterior cuando, gracias a la gentileza nunca desmentida del cumplido caballero Julio Blanco Herrera, que cedió graciosamente aquellos jardines, pudimos admirar a otra ilustre compatriota, la inmensa Dalia Iñiguez, y a la Coral de la Habana en recitales que escribieron una página gloriosa en los anales de nuestro mundo artístico y social.

Esta vez, como siempre, la empresa de «La Tropical» no se limita a ceder los jardines de aquella cervecería, sino que obsequiará también a los concurrentes con la riquísima Maltina Tivoli Vitaminada.

Luis DE POSADA.

La Casa de los Visitantes Cubanos

Visite a Miami y al bello Hotel Alcázar. Situado frente al Parque Biscayne y próximo a las tiendas elegantes y a los teatros. Cada habitación tiene instalado su radio y su baño. Todas las facilidades para una estancia grata y descansada. Se le extiende invitación especial al visitante de Cuba. Se habla el castellano.

Pida el folleto.
Precios especiales de desde $2.50 diarios
Verano.

HOTEL ALCAZAR
MIAMI · FLORIDA · U. S. A.

SANTEIRO Y CIA.

✝ E. P. D.

La Sra. Mercedes Cruz Vda. de Rodríguez

Madre política de nuestro socio gerente Manuel A. Santeiro.

Ha fallecido

Después de recibir los Santos Sacramentos y la Bendición Papal.

Dispuesto su entierro para hoy, miércoles 12, a las 4 y media de la tarde, la razón social que suscribe ruega a las personas de su amistad se sirvan acompañarlos al acto del sepelio desde la casa Quinta Avenida y Consulado, Reparto Miramar, al Cementerio de Colón, favor que agradecerán. SANTEIRO Y CIA

FUNERARIA DE PRIMERA CLASE

ALFREDO FERNANDEZ

SAN MIGUEL 63 — TELEFONO A-6348

✝ E. P. D.

LA SEÑORA

MERCEDES CRUZ VDA. DE RODRIGUEZ

HA FALLECIDO

Después de recibir los Santos Sacramentos y la Bendición Papal.

Y dispuesto su entierro para hoy, miércoles, a las 4 y media de la tarde, los que suscriben ,su hija, hijo político y nietos, en su nombre y demás familiares, ruegan a las personas de su amistad se sirvan acompañar el cadáver desde su domicilio, Quinta Avenida y Consulado, Reparto Miramar, al Cementerio de Colón, favor que agradecerán eternamente.

Habana, Agosto 12 de 1936.

Estela Rodríguez de Santeiro, Manuel A. Santeiro, Estela Santeiro y Rodríguez, Manuel Santeiro y Rodríguez. Dr. Gustavo de los Reyes

Se siente DÉBIL, FATIGADO, FEBRIL?

NO SE PREOCUPE. USE INMEDIATAMENTE el más poderoso TÓNICO, el más enérgico FEBRÍFUGO

QUINIUM LABARRAQUE

APROBADO POR LA ACADEMIA DE MEDICINA DE PARÍS

Preparado con vino añejo de Málaga y extracto completo de todos los principios asimilables de la corteza de quina. Los ancianos, los niños anémicos, las jóvenes que fatiga la formación encuentran en él el más poderoso regenerador.

De venta en todas las buenas farmacias.
Depósito: Maison FRERE, 19 Rue Jacob, Paris (6)

LAS ENFERMEDADES DE LA PIEL

Las personas que han estado sufriendo años enteros de afecciones irritantes, molestas y obstinadas de la piel consiguen alivio casi instantáneo con el uso del Unguento CADUM. Alivia el ardor y la picazón y empieza a cicatrizar la piel sensible, irritada o inflamada desde la primera aplicación. Durante muchos años ha probado ser de gran alivio para millares de personas en casos de eczema, acné (barros), furúnculos, úlceras, erupciones, urticarias, ronchas, almorranas, comezón, sarna, heridas, arañazos, cortaduras, aspereza de la piel, lastimaduras, postemillas, escaldaduras, salpullido, mordeduras, costra, magulladuras, etc. El legítimo viene en un solo tamaño y se vende siempre en su envase de origen. Cuidado con las imitaciones.

E.C.D. 2016

EL DRAMA EN QUE TODO ES REAL COMO LA VIDA MISMA.

• • • La ternura del idilio y la tragedia de la venganza palpitan con inusitada naturalidad en un escenario poético y grandioso.

• • • Nunca había copiado la pantalla tan fielmente la emoción y el Color!

Adolph Zukor presenta a

Sylvia Fred Henry
SIDNEY · MacMURRAY · FONDA
en
"HERENCIA DE MUERTE"
("The Trail of the Lonesome Pine")

¡Tres grandes estrellas en un gran film en color!

ESTRENO en CUBA
NACIONAL y AUDITORIUM
DESDE el VIERNES 14
Este mismo día se exhibe el Noticiario Paramount con las primeras escenas de las Olimpiadas

ESCENARIO y PANTALLA

NACIONAL: «VICTOR Y VICTORIA»

Siempre es grato experimentar en el cine una técnica distinta a la yanqui a que estamos habituados, aunque esa técnica sea la alemana, que no es de las más interesantes de Europa (muy superior nos parece la francesa, la inglesa y la rusa) y aunque se trate de una película de tan limitada envergadura como esta farsa operetesca, «Víctor y Victoria», estrenada ayer en el Nacional.

Es una técnica que busca preferentemente la expresividad de las figuras. Se goza fotografiando en «close up» a sujetos de gran corpulencia o detallando en la pantalla la arquitectura barroca de un bombardino o la crepitante suculencia de un «frankfurter» recién sacado de la sartén. No es una técnica de sutilezas, sino todo lo contrario, una búsqueda sistemática de lo hiperbólico y lo caricaturesco. Naturalmente incide con frecuencia en los contrastes bruscos y explota a menudo la eficacia expresiva de ciertos enfoques desusados.

«Víctor y Victoria» es una opereta sin pretensiones escenográficas sin convencionalismos, sin «romance». La mínima nota de amor está limpiamente soslayada. Todo está visto, además, del lado cómico, de un lado que pudiéramos llamar «grotescamente cómico». Una musiquita que suena a ratos a charanga de circo y a ratos a orquestilla de «music hall», acompaña de un modo constante la acción. El diálogo es todo cantado o recitado sobre la música. Esta está bastante bien adaptada a los sucesos escénicos.

La fábula está integrada por un equívoco muy simple. Dos artistas derrotados—actor cómico él, «vedette» ella—se conocen en una agencia teatral. El baila en un café-concierto de las afueras, disfrazado de mujer. Es un número francamente excéntrico. Para salir de apuros él le propone a ella que se haga pasar por hombre para remedar papeles de mujer. Naturalmente, como nadie puede hacer de mujer mejor que una mujer, el éxito de Victoria—que tal es el nombre de guerra que elige Víctor, transformado ya en «manager»—es rotundo. Pero en seguida surge el drama. A ella se le hace demasiado duro sostener la máscara. El amor, al cabo, la delata y el infeliz de Víctor tiene que volver a la escena a hacer su numerito, vestido de bailarina española, con mantilla, peineta y abanico.

El film está lleno de peripecias, graciosas unas, un poco monótonas y cargantes otras.

La interpretación está confiada a Renate Müller, una mujer muy atractiva, con una voz de grato timbre, y a Hermann Thimig, un actor alemán que pertenece a una ilustre familia de comediantes y que goza de gran fama en su país. Su labor es eficaz, pero de corte francamente clownesco.

Francisco ICHASO.

NOTAS

GRAN MATINEE A LAS DOS EN EL ENCANTO

Hoy, por ser día de Fiesta Nacional, este aristocrático teatro, presentará una soberbia matinée, que comenzará a las dos en punto, con Noticiero, el precioso cartón en colores «El viejo colonizador». La excitante, emocionante y movida producción «Soldado Profesional», con Freddie Bartholomew y Victor MacLaglen y la película más comentada de los últimos diez años, y una de las más hermosas de todos los tiempos, «El Médico Rural», con el Quíntuplo Dionne, Jean Hersholt, Dorothy Petterson, Slim Summerville y June Lang. «El Médico Rural» combina magistralmente los elementos de drama y comedia, haciendo amplia justicia a la predicción de que el debut fílmico del Quintuplo Dionne constituye uno de los mayores acontecimientos cinematográficos de este año. Los precios como siempre, 30 centavos de 2 a 6 y 30 y 40 centavos después. Niños a todas horas 20 centavos.

A las 5.30 y 9.30 «El Médico Rural» y a las 7.30 «Soldado Profesional».

El domingo, a las 9 de la mañana, la Reinecita del Cine, Shirley Temple más encantadora y maravillosa que nunca, en su mejor película «La Estrellita del Faro». El teatro se abrirá a las 8.30. Fiñes, 20 centavos.

El lunes, otra sensacional semana: Robert Taylor, el ídolo de las muchachas, con Janet Gaynor, «La Provincianita», y la película que hay que ver con espejuelos «Audioscopio».

NACIONAL: EXITO DE «VICTOR, VICTORIA»

A sus precios de 20 centavos hasta las 6 y 30 y 30 centavos centavos después, y niños 20 centavos, anuncia el Nacional el programa doble, con dos estrenos, que detallamos a continuación y que empieza a exhibirse desde la 1.30.

Una de las películas es «Victor Victoria» o «La mujer que quiso ser hombre», opereta cinematográfica de la Ufa, rebosante de fino humorismo y naturalidad y en la que se distingue la famosa estrella europea Renate Muller, secundada por el notable actor Herman Thimig.

La otra película es «El Terror de los Inquisidores», hablada en español, y la cual, por lo truculento de su trama, ofrece destacado contraste con el otro estreno. Esta producción editada en México, ha sido hecha con verdadero «amore» y se especializa en la admirable reconstrucción de los palacios españoles en la época virreinal. Leopoldo Ortín, Josefina Escobedo, Mimí Derba y Paco Martínez encabezan el elenco.

Se completa el programa con el último Noticiero Mundial y La Fiesta de Fin de Curso en el Colegio de Belén.

Pasado mañana, importante estreno en Cuba: «Herencia de Muerte», en colores naturales a toda perfección valorizando el interesantísimo argumento de esta película en la que se distinguen Silvia Sidney, Fred Mac Murral y Henry Fenda. En el mismo programa otro estreno: Sangre Azul, por Luisa Fazenda y las primeras estrenas de los Juegos Olímpicos que se celebran actualmente en Alemania.

Y antes de finalizar el mes: «13 horas de vuelo» o «Los gangsters del aire», por Fred Mac Murray y Joan Bennett. El mensajero de la venganza, por Richard Dix, Los nuevos ricos, por Fred Stone y Joan Parker, El crimen de media noche, por Ramón Pereda y Lupita Tovar y Una semana de felicidad, por Raquel Rodrigo y Tony D-Algy.

Hoy CAMPOAMOR

UN MAGNIFICO PROGRAMA EN EL MARTI

Un programa formidable ha organizado para hoy la empresa del teatro «Martí». En la primera tanda que como de costumbre comenzará a las 8:30, subirá a escena la preciosa obra de palpitante actualidad: «En la cerca...», de Carlos Robreño, con música del maestro Rodrigo Prats. Sólo 30 centavos costará la luneta numerada, 20 la butaca y 10 la tertulia. La segunda tanda de las 10:30 es doble, cubriéndose con el magnífico sainete-revista en 12 cuadros «Me voy pa España...» de Agustín Rodríguez con música del maestro G. Roig, completándose el programa con Mosaicos Martí. Sólo 50 cts. costará la luneta numerada, 30 la butaca y 15 la tertulia. El viernes se estrenará «El enemigo público No. 1», de Santiago Torras con música del maestro Jaime Prats. Sensacional. El sábado a las 5 de la tarde grandiosa tanda. El viernes 21 «Amalia Batista», de Agustín Rodríguez con música de Rodrigo Prats.

«ROSE MARIE», HOY, EN EL ALKAZAR

Las triunfales estrellas de «Oh Marietta», Jeannete MacDonald y Nelson Eddy, de nuevo reunidos en la versión musical de la obra cumbre «Rose Marie», en que cantan conocidísimas canciones, famosas en todo el mundo y se desarrollan las más melodiosas y románticas escenas jamás llevadas a la pantalla, Edénicas melodías... Noches de amor en mansos excesos de ternura... Idilio sin igual... La historia de amor de todos los tiempos, en un coro musical que es un himno inmortal; he ahí la síntesis más fiel del drama deslumbrante que lleva a los corazones las dulces emociones nunca soñadas en las vividas escenas de una opereta musical. También se estrena la graciosísima comedia de la Universal, titulada «Gangster por casualidad», jocosamente interpretada por Edward Heberett Horton, Glenda Farrell y César Romero. Completa el programa la despampanante comedia de Charles Chase, titulada «Partida Cuádruple» y la película de las carreras del Oriental Park. Los precios como siempre: 20 centavos de 1.30 a 6.30 y 30 centavos después. Niños a todas horas 15 y tertulia 10 centavos.

El miércoles, otro orgullo «Entre esposa y secretaria», con Clark Gable, Myrna Loy y Jean Harlow.

Pronto: las Quíntuple Dionne en «El Médico Rural».

«ROSE MARIE» DESDE LA 1 Y 30 EN EL RIVIERA

Una estupenda matinée presentará hoy este elegante teatro, comenzando a la 1.30, por ser día de Fiesta Nacional. Riviera presenta a la incomparable pareja de cantantes, ídolos del mundo, Jeanette MacDonald y Nelson Eddy, en la deslumbrante super-joya musical «Rose Marie», basada en una obra universalmente conocida, que en las tablas de Broadway exaltó el entusiasmo de las multitudes y en su triunfal tournée por Londres, París, Berlín y las ciudades más importantes del orbe, ha adquirido grandes arraigos. En su adaptación a la pantalla ha constituído, indudablemente, por el relieve y prestigio de los artistas que la interpretan, algo extraordinariamente sensacional. A petición, se exhibe la super-carcajeante comedia musical «Una noche en la ópera», con Chico, Grucho y Harpo Marx. Los precios para hoy: mayores 30 centavos tarde y noche. Niños, 15 centavos y tertulia 10 centavos.

El lunes, nuevamente, Boris Karloff en «Los muertos caminan» y Frank Mac Hugh y Patricia Ellis en «Cuando el amor empieza».

El miércoles, la más divina de las estrellas Grace Moore en sus máximos triunfos «La Princesa Encantadora» y «Quiéreme siempre».

El viernes, Clark Gable, Jean Harlow y Myrna Loy en «Entre esposa y secretaria».

«LOS MUERTOS CAMINAN» EN EL CAMPOAMOR

Hoy, por ser día de Fiesta Nacional, se celebrará una formidable matinée que comienza a la una, con Noticiario, Los muertos caminan, el drama en que Boris Karloff nos muestra lo que hace un condenado a muerte que regresa de ultratumba, para descubrir la verdad de las injusticias que contra él se cometieron en vida. Colaboran al éxito, Ricardo Cortez, Margaritte Churchill, Warren Hull y Barton MacLane. Qué hay más allá de la muerte? Vea esta terrífica film en que Karloff realiza su mejor interpretación. Completa el programa la simpatiquísima comedia «Cuando el amor empieza», deliciosamente interpretada por Frank MacHugh (el hombre de la risita), Patricia Ellis y Warren Hull. Los precios como siempre: 20 centavos de 1.30 a 6.30 y 30 centavos después. Niños a todas horas 20 centavos y tertulia 10 centavos.

El martes comienza una monumental semana de la Columbia. Dos grandes estrenos. La Familia Dressell, la primera película en nuestro idioma que puede considerarse perfecta, por su delicioso argumento, por su magnífica interpretación, por su dirección fenomenal, por su fotografía excelente y por su técnica admirable. Esta empresa se siente orgullosa en presentar a su público una película como La Familia Dressell, que está considerada como la mejor película en español. El otro estreno es el drama turbulento de alta mar, donde un valiente lobo y capitán de barco se enfrenta con una tripulación amotinada viviendo un episodio infernal, de trágicos acontecimientos. Se titula esta film Carnada de tiburón, y son sus intérpretes George Bancroft, Ann Sothern y Victor Jory.

La película que España aportó en pro de la paz mundial ignorando que tenía en su seno el virus de la tragedia...!
ESPECTACULAR! UNICA!
PAYRET MARTES 18

HOY A LAS 9 P. M.
ESTACION DE AUTRAN
GRAN ESTRENO
"LA REINA JOVEN"
(Comedia)
PROGRAMAS DE ARTE del "IRONBEER"
CON
MARCELO AGUIDO
Y
PILAR BERMUDEZ
(LOS ASES DEL RADIO)
Radiodifusión O'Shea

MARTES: «HOMBRES CONTRA HOMBRES» EN EL PAYRET

«Hombres contra hombres»... he aquí el título de la película que puede considerarse como el primer anatema, lanzado por los Studios españoles, contra la guerra. Editada hace algunos meses, cuando nadie podía preveer la tempestad que se cernía sobre aquel territorio y el más acendrado optimismo florecía en la República española.

En esta producción, se plantean muy diversos problemas, todos ellos de vital interés y tendientes a aportar un contén para evitar la guerra, la terrible plaga mundial que convierte los hombres en fieras. El productor español, estaba bien ajeno, de que en su propio territorio, estaban ya pifando los corceles de la bestia y que sería vano todo esfuerzo para contener la tétrica caravana de las ambiciones; pero de todos modos, su obra es meritoria y digna de toda loa y ojalá que se produzcan muchas películas como esta.

«Hombres contra hombres», que se estrena el martes en el teatro Payret presentada por Selecciones Capitolio, es la lucha entre la tendencia pacifista inspirada en el amor de la humanidad y la soberbia y la vanidad de los hombres empeñada en imponer el imperio de la ambición.

La obra es dirigida por Antonio Momplet que se revela como un maestro de la técnica e interpretada en los principales roles, por Félix de Pomes, actor que ha tenido rebosantes éxitos en la Paramount y la Ufa, y por Cándida Losada y José María Lado.

PAYRET HOY DESDE las 2 p.m.
La sensacional producción argentina
"PUERTO NUEVO" con
Pepe ARIAS - Alicia VIGNOLI - CHARLO y Sofía BOZAN
y
"ES MI HOMBRE"
con Valeriano LEON y Mary del CARMEN
20¢ 30¢
Distribuidas por CIFESA

UNA HISTORIA ESCRITA CON EL DOLOR DE DOS SERES QUE SE AMAN..!
AMORES VICIOSOS..!
PASIONES ENFERMIZAS..! ODIOS INFERNALES..!
HOMBRES que VIVIAN con el ALMA MUERTA!
TODO ESTO LO VERA UD. en
"MARIHUANA"
ó "El MONSTRUO VERDE"
que se ESTRENARA el VIERNES 14 en PAYRET
con Lupita TOVAR - Jose BOHR - Rene CARDONA y BARRY NORTON
Distribuida por CIFESA

EL SABADO SALE EL SEMANARIO «CINE»

El próximo sábado, saldrá el primer número del nuevo semanario cinematográfico «Cine», editado por nuestro querido compañero Carlos Díaz Versón. En este primer número de «Cine» aparecen las firmas de Ramón Becali, Presidente del «Artyc»; Leandro García; Francisco C. Bedriñana; Sainz de la Peña; Félix B. Caignet; Emilio Ballagas; Gonzalo Palacios y otros.

Además, informaciones de Hollywood, reportajes, crónicas, humorismo, ilustraciones y las bases de un interesante concurso para realizar la primera película cubana.

Un verdadero éxito deseamos a este nuevo semananario.

CARLOS BORCOSQUE
El Repórter de Tangee en Hollywood
LA CASA DE LAS MEDIAS 10 20 P.M.
El Lápiz de Más Fama
TANGEE
EVITA ASPECTO PINTORREADO

GACETILLAS

FAUSTO: «LUCRECIA BORGIA» y «DICK TURPIN». 20 y 30 Cts.

Por ser día de fiesta nacional el teatro «Fausto» empieza sus actividades desde la una de la tarde, exhibiendo nuevamente la máxima película del día «Lucrecia Borgia», la que durante 17 días ha llenado tres teatros y ha hecho que las personas que saben apreciar todas sus bellezas, la vean una y otra vez recomendándola como la obra perfecta de 1936.

Pocas veces se ve una película como «Lucrecia Borgia», en la que se sorteen con tanta habilidad las crudezas de una época, como aquella en la que floreció Lucrecia Borgia en medio de las orgías y concupiscencias más escandalosas.

Además de «Lucrecia Borgia» se exhibe la sensacional película «Dick Turpin» o «El bandido generoso», por el notable actor Victor Mac Laglen y la recopilación de los sucesos más notables ocurridos en el mundo durante los últimos 25 años. Precios 20 centavos hasta las 6.30 y 30 centavos después.

Para el próximo viernes se anuncia un gran programa doble, con el estreno de «Ojos morenos», por Cary Grant y Joan Bennett y «Vanidad herida», por Mirna Loy y Conway Tearle.

Y después «Herencia de muerte», por Silvia Sidney, Fred Mac Murray y Henry Fonda; «Rose Marie», por Jeanette Mac Donald y Nelson Eddy y otros importantes estrenos.

TRIANON: «VICTOR, VICTORIA»

En la tanda de las 4: Thelma Todd y Jack La Rue el estreno «El crimen del micrófono», revista Metro y estreno de la bella opereta cinematográfica «Víctor y Victoria o la mujer que quiso ser hombre».

A las 8.30: «El crimen del micrófono».

En la de 9.45: revista y «Víctor y Victoria o la mujer que quiso ser hombre».

Precios para la tarde: 20 centavos. Noche: 30 centavos. Niños, a cualquier hora: 15 centavos.

Mañana: el mismo programa de hoy.

El viernes, sábado y domingo: «Ojos Morenos», por Cary Grant y Joan Bennett, y «Todo vale», por Charles Ruggles y Bing Crosby.

Pronto: «Herencia de muerte», por Sylvia Sidney y Fred MacMurray.

¡¡ SORPRESAS !!
AUDIOSCOPIO
La primera película que hay que VERLA con
LUNES
ENCANTO

Cartel del Día

POR LOS TEATROS

MARTI.—«En la cerca» «Para España me voy» y mosaicos.

POR LOS CINES:

ENCANTO M-6055.—A todas horas: «El médico rural», «Soldado profesional» y comedias.

NACIONAL A-6700.—A todas horas horas: «Victor Victoria» o «La mujer que quiso ser hombre». y «El terror de la inquisición» y comedias.

ALKAZAR A-6869.—A todas horas: «Rose Marie», «Gangster por casualidad» y comedias.

CAMPOAMOR A-7054.—A todas horas: «Los muertos caminan» y «Cuando el amor empieza» y comedia.

FAUSTO A-6800.—«Lucrecia Borgia» y «Dick Turpin».

AUDITORIUM F-4455.—«Un par de gitanos» y «Esposados y desposados».

PAYRET A-7157.—«Puerto nuevo» y «Es mi hombre».

TRIANON F-2403.—«Víctor Victoria» y «El crimen del micrófono».

RIVIERA F-2040.—«Rose Marie» y «Una noche en la ópera».

NEPTUNO M-2785.—«Lucrecia Borgia» y «Dick Turpin».

REINA M-2272.—«Madre Alegría» y «El negro que tenía el alma blanca».

RIALTO M-1831.—«Morena Clara» y «Es mi hombre».

PRADO M-2822.—«La princesa encantadora»» y «El que no corre vuela».

LARA M-2421.—«El mensaje a García» y «¡Qué bella es la vida!»

ACTUALIDADES M-5575.—«El vagabundo millonario» y «El agua en el suelo».

ESMERALDA M-4080.—«El torbellino» y «Un perfecto caballero».

MAJESTIC M-4477.—«Sigamos la flota» y «Piccolino».

LIRA M-4474.—«Sor Angélica» y «El secreto de Ana María».

OLIMPIC F-6263.—«La historia de dos ciudades» y «El cuarto número 309».

VEDADO F-3128.—«El pequeño lord» y «Saludo al amor».

CARMELO F-6030.—«Poder y ambición» y «Cachorro de mar».

MODERNO X-1305.—«Amor gitano» y «Marinos en tierra».

NORMA X-2021.—«Siempreviva» y «El galante defensor».

VERDUN A-9200.—«La magia de la música» y «El secreto de vivir».

WILSON U-5863.—«Oro maldito» y «Mares turbulentos».

INGLATERRA M-5527.—«Oro maldito» y «Mares turbulentos».

CUBA M-9796.—«Condenado al infierno» «El gondolero de Broadway».

SALON ROJO M-4794.—«El niño de las monjas» y «Condenados al infierno».

UNIVERSAL (Egido y Monte».—«Estrellas sobre Broadway» y «El rastro invisible».

RIVOLI FO-2828.—«Aguilas heroicas» y «Su primer beso».

BELGICA A-9128.—«El secreto de Ana María» y «El martinique».

VIOLETA M-3238.—«Abajo los hombres» y «Comiéndoselos vivos».

AUDITORIUM: «UN PAR DE GITANOS»

La popularísima pareja de cómicos Stan Laurel y Oliver Hardy, siempre divirtiendo y alegrando a los fanáticos del cine, se presentan en su más reciente y mejor película «Un par de gitanos». 90 minutos de carcajadas continuadas, ya que sus escenas de gran risa y argumento interesantísimo, es todo completamente original. Stan Laurel y Oliver Hardy actúan de una manera acabada, haciendo de «Un par de gitanos» su interpretación perfecta, secundados por Antonio Moreno y Jacqueline Wells.

«Un par de gitanos» será exhibida en las tandas elegantes de 5 y 15 y 9 y 45, conjuntamente con el precioso cartón en colores «Deportes de invierno», y una revista Fox. En los turnos de 4.00 y 8.30: la sensacional película «Esposados y desposados», con Chester Morris y Sally Eilers. Precios: mayores, tarde, 30 centavos; noche, 40 centavos; niños, 20 centavos, y tertulia, 10 centavos.

Mañana: Matinée especial a la 1 y 30 con «Un par de gitanos», «Esposados y desposados», la comedia por Buster Keaton, titulada «Un joven tímido», episodio número 6 de la serie «El avión fantasma», el cartón en colores «Deportes de invierno» y una revista. A las 5.15 y 9.45: últimas exhibiciones de «Un par de gitanos». A las 3.20: «Esposados y desposados». Viernes: estreno del formidable y maravilloso super-espectáculo cinematográfico todo en colores naturales, titulado «Herencia de muerte», magistral creación de Silvia Sidney con Fred Mac Murray.

RIALTO: «MORENA CLARA» Y «ES MI HOMBRE»

Una gran matinée desde la una y media, los dos más grandes éxitos del cine español a petición, una revista un cartón y a la 1:40, 5:00 y 8:30 éxito de «Es mi hombre» por el genial actor Valeriano León, Mary del Carmen y Ricardo Núñez. A las 2:50, 6:30, 9:55 Imperio Argentina, en su más grande producción «Morena Clara» con Miguel Ligero y Manuel Luna. Una película que el público pide y a petición se exhibe una copia completamente nueva.

Los precios: 20 centavos hasta las 6 y media y 30 centavos después. Niños, 15 centavos.

Mañana: «Morena Clara» y «Rumbo al Cairo».

El viernes: «Puerto Nuevo» por Charlo y Pepe Arias, con «El pecado de una madre», presentando a la genail estrella Nova Pilbeam.

HOY ENCANTO
GRANDIOSA MATINEE desde las 2
FREDDIE BARTHOLOMEW y VICTOR Mc LAGLEN en
"SOLDADO PROFESIONAL"
y
QUINTUPLO DIONNE
en la hermosa y conmovedora película
"MEDICO RURAL"
2 HITS 20th Century FOX
30¢ 40¢

DOMINGO a las 9 de la MAÑANA!
Shirley TEMPLE
en su mejor película
"La ESTRELLITA del FARO"
FIÑES 20¢

LUNES y toda la semana
Robert TAYLOR
Janet GAYNOR
en otra gran película Metro Goldwyn Mayer
"La Provincianita"
y
SORPRESAS..! SUSTOS..! RISAS..!
El Audioscopio
LA PELICULA QUE HAY QUE VER CON ESPEJUELOS

REINA: «MADRE ALEGRIA» Y OTRAS

Un nuevo éxito se anotó el teatro de los llenos, sito en Reina y Rayo teléfono M-2272 y M-4313.

Se exhibirán de nuevo hoy, las dos super producciones españolas, que tanto gustaron ayer, nos referimos a «El negro que tenía el alma blanca», que está magistralmente interpretada por Marino Barreto y Antoñica Colomé.

«Madre Alegría», será la otra joya a exhibirse en los turnos preferentes y los que encabezan el reparto son Raquel Rodrigo, Ana Leiva y José Baviera, se completa el programa con una revista de asuntos mundiales y el cartón «Bombero salve a mi hija».

Como de costumbre los precios populares a base de 15 centavos antes de las seis y media y 20 centavos después. Niños a todas horas 10 centavos. Balcony, familiar con reglas butacas, 10 centavos.

Mañana: «No juegues con el amor» y «Poder y ambición».

El viernes :«Un mensaje a García».

Pronto: «Soldado profesional» y «Tenía que suceder».

HOY NACIONAL
Desde la 1 p.m.
VICTOR VICTORIA
La MUJER que QUISO SER HOMBRE
ADEMAS
Presentando a la nueva estrella europea RENATE MULLER
Se ESTRENA en CUBA
"EL TERROR DE LOS INQUISIDORES"
Producción hablada en ESPAÑOL por Leopoldo ORTIN
Película que reune todos los factores del éxito!! Decorado amplísimo de elegancia, exquisita música, novísima técnica y original argumento...
Una producción UFA que Ud. recordará siempre!!
2.0 TARDE
30 NOCHE

PRADO: «LA PRINCESA ENCANTADORA» CON G. MOORE

«Prado» el elegante teatro de Prado y Trocadero, tiene hoy dos grandiosa matinée a la 1:30, a las 5:00, con el estreno de la maravillosa opereta «La princesa encantadora» de la eminente diva Grace Moore y el estreno de la interesante producción: «El que no corre vuela» por el simpático actor Robert Armstrong. «La princesa encantadora», obra con la que Columbia Pictures, ha obtenido el más bello y honroso galardón de su etapa triunfal y en la que hacen gala de su arte ilimitado sus principales intérpretes: Grace Moore y Franchot Tone a los acordes de las sugestivas melodías de Fritz Kreisler brillantemente captadas para este glorioso romance del cinema que se exhibirá en los turnos preferentes de 3:30, 6:30 y 9:30, y en los turnos de 1:30, 5:00 y 8:30 el estreno de la simpática producción de gran interés «El que no corre vuela», por Robert Armstrong.

Precios de costumbre: Mañana se repite el mismo programa.

Día 22 estreno: «Rose Marie», por Jannette McDonald.

Boris Karloff en «Los muertos caminan», que exhibe hoy el teatro «Campoamor».

(VEASE más GACEAILLAS en la página DIEZ)

FAUSTO HOY NEPTUNO
20¢ 30¢
Lucrecia BORGIA
La MARAVILLOSA PRODUCCION QUE DURANTE 17 DIAS HA LLENADO LOS TEATROS: NACIONAL - FAUSTO y NEPTUNO
El realismo de escenas como: el BAÑO de LUCRECIA y las ORGIAS de CESAR velado por el ARTE mas depurado....

HOY ALKAZAR-RIVIERA DESDE la 1 ½
GRAN MATINEE
Jeanette Mac DONALD y Nelson EDDY en
en el MAXIMO TRIUNFO MUSICAL
Metro Goldwyn Mayer
ROSE MARIE

en ALKAZAR
Edward E. HORTON - Glenda FARRELL - Cesar ROMERO en
"GANGSTER POR CASUALIDAD"
ADEMAS
RIVIERA
Los HERMANOS MARX
"Una NOCHE EN LA OPERA"

M.E.C.D. 2016

EL CONGRESO, CUMPLIENDO LOS ESTATUTOS CONSTITUCIONALES, DEBE CONVOCAR UNA ASAMBLEA SOBERANA

(COMANDANTE RECIO)

UNA COMISION DE JURISTAS DEBE HACER LA CONSTITUCION, EL CONGRESO ACEPTARLA Y LA CONSTITUYENTE APROBARLA

(SUAREZ RIVAS)

Tópicos y Comentarios

COMO piensan realmente los legisladores sobre la Constituyente? Ateniéndonos a las declaraciones últimamente recogidas por la prensa, tenemos que el líder republicano en la Cámara de Representantes, doctor José Manuel Quintana, afirma que la mayoría de los congresistas no lo desea, no la quiere y que los que públicamente se producen interesando la urgencia de la convocatoria, lo hacen «para quedar bien», con vistas a la galería.

Pero veamos otras opiniones. El doctor Manuel Penabaz, inquieto líder nacionalista oriental, quien con el doctor Felipe Jay forma un dúo de amigos y compañeros inseparables, nos concretó ayer su pensamiento en la siguiente forma: como los legisladores somos constituyentes, debemos nosotros hacer y aprobar la Constitución.

Con Suárez Rivas, líder del Comité parlamentario liberal de la Cámara, también charlamos breves momentos. Su pensamiento es más flexible. Lector asiduo de Jiménez de Asúa, recoge comentarios del distinguido jurista y escritor español. Aunque en otra ocasión—nos dice—me incliné partidario a la convocatoria de una Constituyente soberana, he rectificado en parte mi criterio. Creo más conveniente que una comisión de abogados peritos, compuesta por la designación de todas las tendencias, confeccione un proyecto de Constitución lo más avanzado posible, una Constitución en la que figuren las más modernas conquistas y preocupaciones sociales, políticas y económicas. Ese proyecto, estudiado y madurado por la comisión de juristas, será remitido para su aprobación al Congreso, quien inmediatamente convocará a un plebiscito que diga si acepta o no la ley.

Al comandante Enrique Recio, senador por Camagüey y jefe del Partido Liberal, preguntamos qué opinión tenía sobre la Constituyente.

Existe buen ambiente—nos dijo—, y agregó: Tenemos que cumplir los preceptos de los Estatutos constitucionales. Debe irse a la convocatoria y, por tanto, a la Asamblea Constituyente soberana. Que ella diga lo que quiere.

Y con el último que charlamos fué con Rigoberto Ramírez, joven y distinguido abogado y político villareño. El doctor Ramírez señaló primero que el pasado debe ser suprema fuente de enseñanza. Hay que cumplir la promesa hecha al pueblo, a su juicio, sin rodeos. El plan a desenvolver y el cual estima el más propicio, abarca los siguientes aspectos: Derogación del artículo 115, Implantación del Código Crowder de 1919. Reorganización de los partidos políticos y organización de nuevos partidos. Convocatoria a una Asamblea Constituyente soberana para una fecha en que los partidos ya estén listos para poder tomar participación en la lucha electoral en favor de sus doctrinas y delegados.

Como puede observarse por este mosaico de opiniones sobre la Constituyente, existe diversidad de criterios; algunos drásticos y concéntricos, intermedios y limitados y amplios y absolutos otros.

Y difiriendo de todos, el doctor Carlos Saladrigas, senador conjuntista de la Habana, a quien se le reconoce clara mentalidad y amplia cultura, declara:

«He creído siempre que la reforma económica tenía que preceder a la reforma política y la Carta Fundamental ser un corolario de esa previa transformación económica. Lo político no es sino la forma y lo económico es la materia. Nuestro proceso histórico, siempre desviado, plantea simultánea y agudamente los conflictos políticos y los económicos; y los separa de modo indebido. Una coordinación, una orientación definida entre la actuación gubernamental y congresional y los resultados a que llegue la Constituyente tiene forzosamente que existir, si al cabo no vamos a comprobar que la nueva organización política que le demos a la nación no satisface tampoco, porque la ruina de la actual, la inconformidad y el descontento general, no provenían del sistema político, sino de que éste no se asentaba en un buen sistema económico. Para mí lo urgente, lo grave, es penetrar en nuestro orden económico para reconstruirlo, de manera que la riqueza se rescate, se haga abundante y se redistribuya. Y esto no puede ser obra sino, en parte, de la Asamblea Constituyente».

HACEN DECLARACIONES LOS OBREROS DE «LA AMBROSIA»

Una comisión de trabajadores pertenientes al sindicato «Unión General de Obreros y Empleados de la Ambrosía Industrial», nos visitó ayer tarde para rogarnos hiciéramos público que es absolutamente falso que en aquella industria se explote y atropelle a los obreros y empleados, así como que los jornales y sueldos que devengan ahora son los mismos que allí se pagaban antes de la huelga de marzo, cuando estaba constituído en la Ambrosía el Sindicato Fabril.

La comisión que nos visitó estaba integrada por los señores Jesús González, secretario general del sindicato; José Carreño, secretario de actas; Augusto García, delegado, y las obreras Elia Villar, Isabel Valdés, María Zorrilla, Georgina Díaz, Amelia Cojrujo, Anastasia Grande, Dolores García y Benita Barceló.

Un mosaico de opiniones sobre la Constituyente.—La Ley de los telegrafistas.—Amnistía para delitos comunesi—El homenaje al Dr. Guillermo Alonso Pujol en Martí.—15 proyectos integran el programa cameral del PUN.—Justo Luis del Pozo recibe comisiones.—Legisladores con Peláez.—Los sueldos atrasados a los empleados del Gobierno Provincial.—Ponencia del Dr. Olivella.—Los maestros.—Republicanos orientales con el Presidente.—Agustín Acosta y el PUN matancero

MOVIMIENTO POLITICO

CONSTITUIDA POR BARRIOS LAS COMISIONES QUE ORGANIZAN EL GRAN HOMENAJE QUE SE EFECTUARA EN MARTI EN HONOR DE A. PUJOL

El domingo se celebró en el pueblo de Martí, Matanzas, una reunión de caracterizados elementos de aquella localidad, para dejar constituído el Comité para la organización del Banquete-Homenaje al senador doctor Guillermo Alonso Pujol. El Comité Central quedó constituído en la siguiente forma:

Doctor Lucas Alvarez Tabío, Mateo García, Guillermo Bolaños, Alfonso Triana, Manuel Torres, Antonio Hernández, Domingo García.

También se acordó la designación de una Comisión por cada barrio, quedando integradas en la siguiente forma:

Barrio «Motembo»
Alfonso Triana, Manuel Torres, Felipe Ortega, Amado Martínez, Honorio Cruz, Ambrosio Martínez.

Barrio de «Lacret»
Antonio Hernández, Tite Vergara, Francisco Smith, Rufino Amézaga, Heriberto Torres.

Barrio «Guamutas»
Francisco Rendueles, Reynaldo Rodríguez, Antonio Hernández Delgado, Clotilde Díaz, Oscar Feliciano.

Barrio «Río de la Palma»
Emiliano Pérez, Luis Cepero, Annin Alfonso.

Barrio «La Teja»
Carlos Milián, Juan M. Fernández, José Bolaños, Cerapio Porta.

Como en principio se había pensado celebrar el acto el día 23 del actual, y el doctor Alonso Pujol, no estará para esa fecha en esta República, por tener que trasladarse a los Estados Unidos, la Comisión ha resuelto llevar a cabo el Banquete tan pronto él regrese, cuya fecha se anunciará oportunamente.

LA COMISION DE INTELIGENCIA LIBERAL DE LA HABANA SE DIRIGE AL SECRETARIO DEL INTERIOR SR. CARLOS PELAEZ, SOBRE SUELDOS ATRASADOS

Los que suscribimos, miembros de la Comisión de Inteligencia Liberal de esta provincia, a nombre y en representación de la Asamblea de Jefes de Términos de dicho Partido, ante usted comparecemos y respetuosamente decimos:

Que un grupo de empleados del Gobierno Provincial de la Habana, hoy cesantes y en su inmensa mayoría afiliados al Partido Liberal, vienen reclamando se les paguen los sueldos que honradamente devengaron durante los meses de mayo y junio de 1933, sin que hasta la fecha, por multitud de motivos y circunstancias, hayan sido en justicia atendidos.

Que esta Comisión, velando por los intereses que le han sido confiados e inspirándose en altos sentimientos de amor a la Justicia, viene por este medio a rogar a usted interceda en favor de esos empleados, propiciando la fórmula legal que les permita percibir esos sueldos de los que en estos momentos están más necesitados que nunca, dado el estado de penuria que vienen atravesando por la terrible crisis de desempleo que padecemos.

Que esta Comisión se dirije a usted confiando en los nobles sentimientos que hasta hoy, vienen inspirando todos sus actos oficiales y en atención al interés con que viene atendiendo las peticiones y reclamaciones del liberalismo en la provincia.

La Habana, agosto doce de 1936.

(Fdos). Manuel Caballero. José A. Valera. Bernardo Marquetti. Guillermo Ceballos. Carlos Nardo. Juan Roig.

Notas sintéticas del Congreso

El Conjunto Nacional Democrático en la Cámara mantiene sus propósitos de luchar porque se apruebe una nueva ley de perdón, en la que se incluyen delitos comunes y algunos delitos de carácter social y político que no figuran en la reciente ley de amnistía aprobada por el Congreso.

Pedirán los conjuntistas, según se nos informa, que se reconozca a la Cámara el derecho de prioridad para conocer de dicha proposición de amnistía, que fué presentada hace tiempo a la Mesa cameral por el Dr. Antonio Bravo Acosta. El procedimiento a seguir es introducir en la proposición de amnistía para delitos comunes del Dr. Bravo Acosta, tantas enmiendas sustitutivas de los respectivos artículos de la ley, como sean necesarias para darle la debida amplitud a la misma.

En cuanto se relaciona con los delitos comunes se concede amnistía total en los casos en que hubo un voto absolutorio en la sentencia o se haya apreciado en la misma las atenuantes comprendidas en los artículos 4, 5 y 7 del Código Penal y en aquellos casos en que se haya apreciado la legítima defensa incompleta o en que los correos hayan sido indultados. En el resto de los casos se concede una rebaja general de pena.

Los empleados de Comunicaciones quieren que se les incluya en la Ley de los telegrafistas

Ayer en la tarde visitó la Cámara de Representantes, una nutrida comisión de empleados de Comunicaciones en la que figuraban los señores Cuevas, Barnet y Pérez, interesándose cerca de los representantes para que se incluya a los empleados de Comunicaciones en la proposición de ley del Dr. Alfredo Jacomino y que firma también el doctor Radolfo Cremata, por la que se aumenta los sueldos de los telegrafistas y se les restituye la antigüedad. Alegan los empleados de Comunicaciones, la ímproba labor que rinden, la capacidad técnica que se requiere para desempeñar los cargos que se ocupan y por último el hecho, bien atendible por cierto, de los ingresos que produce al Estado el servicio de correos.

El Alcalde de San Juan de los Yeras, se interesa por obras para su término

En los pasillos del Congreso vimos al señor Juan M. Fleytes, Alcalde Municipal del término villareño de San Juan de los Yeras, que se encuentra desde hace días en esta Capital haciendo gestiones a favor de su término. Se interesa el Sr. Fleytes, muy especialmente, por la reparación de Potrerillo y por la reconstrucción del puente de Caonao, destruído por las últimas inundaciones.

Sesión extraordinaria el miércoles para la Constituyente en la Cámara

Con toda posibilidad la Cámara será citada a sesión extraordinaria el miércoles, de la semana próxima, a fin de discutir la moción del doctor Bravo Acosta, por la que se designa una comisión bicameral, integrada por cuatro senadores y cuatro representantes, que tendrá a su cargo la redacción de un proyecto de reformas constitucionales, de acuerdo con lo que determinan al respecto los Estatutos Constitucionales que nos rigen

No se cerrará la Legislatura

Se puede asegurar, — de acuerdo con versión recogida por nosotros en buena fuente — que no se cerrará la legislatura sin que antes el Congreso haya aprobado las reformas constitucionales, la ley que reorganiza la vida docente de la nación, la amnistía para delitos comunes, ampliada a determinados delitos de carácter social y político y algunas leyes de carácter social y económico, en las que están comprendidas la proposición del Dr. Carlos Márquez Sterling, estableciendo la semana de 35 horas, entre otras mejoras para el proletariado importantes, y la de Justo Luis del Pozo estableciendo la Caja de Retiro y Seguros Sociales.

Justo Luis del Pozo recibió en su Despacho

Toda la mañana la empleó el señor Justo Luis del Pozo, en recibir en su despacho del Senado a numerosos correligionarios políticos que le visitaron en relación con los «ajustes» respectivos en los términos y provincias. También recibió a no pocos amigos políticos de la Habana.

Los Liberales y los Nacionalistas para Subsecretarios

Aunque el tema resulta ya «pesado», hablando en criollo, cumpliendo nuestro deber informativo diremos que el Congreso se decía «que designarían 2 liberales y 2 nacionalistas para Sub-secretarios».

Noticias interesantes de la Presidencia de la Cámara

El Gremio de Estibadores de Santiago felicita al Dr. Márquez Sterling por su proposición de ley estableciendo la semana de 5 días de labor y 35 horas de trabajo y concediendo al obrero un tanto por ciento de las utilidades del negocio.

Sydney H. Coleman, Presidente de la «American Human Asociation» habiendo oído decir que los promotores de las corridas de toros desean volver a establecer en la Habana ese deporte, se queja al Presidente de la Cámara diciendo que los viajeros más distinguidos del pueblo norteamericano se oponen a las corridas y que no cree que éstas hagan de la Habana un sitio más popular para que haga saber lo dicho a los legisladores cubanos.

Joaquín Baquero de Céspedes, Jefe Local de Comunicaciones, ruega a éste que calorice y apoye el Proyecto de Ley que ha sido presentado a fin de aumentar el sueldo a los telegrafistas, empleados para los cuales no hay fiestas nacionales, domingos ni vacaciones y que perciben solamente un emolumento de $45 al mes que escasamente les alcanza para mal comer.

Los obreros que fueron empleados del Central «Ciego de Avila» en Camagüey, se dirigen al Sr. Presidente de la Cámara, para exponerle verían con gusto que fuese aprobado el proyecto de ley que se relaciona con los Centrales azucareros pues con ello se ayudaría a los obreros de su término dándoles trabajo en el Central «Ciego de Avila para poder llevar el sustento diario a sus familias.

La Sociedad de Estudios Psicológicos «Francisco Maceo Osorio» de Nuevitas, se dirige al Presidente de la Cámara para pedirle se oponga a que sea derogada la Orden Militar 187 de 10 de octubre de 1899 que prohibe las corridas de toros.

El Directorio de Maestros Habilitados de Camagüey hace saber que mantiene su aspiración de obtener la equiparación en derechos de los Maestros Habilitados a los de Instrucción Primaria, es causa que defiende ante la Cámara la Dra. María Caro Más la cual presentó un Proyecto de Ley en tal sentido y piden al señor Presidente de la Cámara que apruebe dicho proyecto.

FAVORABLE LA PONENCIA DEL DR. DIAZ OLIVELLA AL PROYECTO DE LEY DEL SENADO REGULANDO LAS CUOTAS DE LOS COLONOS DENOMINADOS «LIBRES»

Sobre el proyecto de ley procedente del Senado, por el que se regula las cuotas de los colonos libres, el doctor José Díaz Olivella, ha emitido ponencia favorable ante la Comisión de Caña, Azúcar y sus Derivados de la Cámara de Representantes. Dicha ponencia será considerada por la Comisión de referencia, el próximo jueves.

Sobre asunto de tanta trascendencia, la referida Comisión cameral ha abierto información pública, deseosa de conocer al respecto la opinión de hacendados y colonos.

He aquí la ponencia que nos ocupa:

A LA COMISION DE CAÑA, AZUCAR Y SUS DERIVADOS CAMARA DE REPRESENTANTES

En mi condición de ponente para informar sobre el proyecto de Ley aprobado por el Senado y remitido a esta Comisión para su estudio, regulando la cuota de los colonos libres, el Representante que suscribe tiene el honor de someter a esta Comisión la siguiente

PONENCIA

Existe una clase de cubanos, los llamados colonos libres, que son los propietarios de cañas cultivadas en fincas propias o arrendadas, que no estén sujetos a contratos de molienda de caña, y que trabajan con capital propio, que jamás han tenido la protección necesaria para que puedan seguir cultivando su pedazo de tierra; batiéndose a diario con múltiples dificultades económicas; y es necesario que esta comisión que tiene arraigada en sus convicciones, el deseo de amparar las leyes justas y equitativas que defiendan y estimulen al cubano, eleven un dictamen favorable a esta ley, para proteger al genuino propietario nativo; que ha tenido que levantar trincheras y alambradas en su girón de tierra, para no ser desterrado por Compañías extranjeras, batiéndose sin más armas que las de su esfuerzo personal, con toda clase de privaciones por no tener a su lado una legislación que lo redima ni gobierno que lo auxilie.

Esta clase de colonos, tiene derecho a poseer su cuota y moler sus cañas en el ingenio que deseen, por ser una clase que representa hoy en día al campesino cubano, y ser en este país la más netamente cubana y de más cariño a nuestra tierra, pues la siente, la goza y sobre todo la sufre, en el medio en que vivimos, invirtiendo en ella todos sus esfuerzos físicos y su dinero y fomentando la genuina familia cubana con amor a la tierra por donde cruzan generaciones de estoicos campesinos consagrados a sostener el legado de sus antepasados, debiendo obtener por sus cañas el precio que realmente valen y no el precio que le quieran imponer los que no saben aquilatar el sacrificio del que lucha sin más recursos que sus brazos y sin más esperanzas que permanecer unidos al pedazo de tierra que lo vió nacer.

Es una necesidad urgente, de que mientras se logró la regulación de carácter general, en relación a la distribución equitativa y proporcional de la cuota azucarera entre las fincas dedicadas al cultivo de la caña, se obtenga, antes de la próxima zafra, la libertad de la cuota azucarera para los colonos libres, los que deben quedar autorizados para moler sus cañas donde les convenga, sin más limitaciones que las que se evidencian, en el proyecto de ley motivo de esta ponencia.

El abandono del Estado a esta clase de colonos, traerá como consecuencia natural, el exterminio de la propiedad rústica cubana que estamos obligados a reconquistar con una legislación urgente para que el esfuerzo de nuestros libertadores no se pierda en el inmenso y turbulento océano del latifundismo extranjero y no sea Cuba una patria sin tierra y que en nuestros fértiles campos pueda orgulloso vivir el legendario campesino laborando tierra cubana.

En la democratización de la propiedad agrícola, descansa el futuro económico de nuestro país, y debe ser la norma que conduzca las iniciativas de los legisladores para impulsar a nuestra nacionalidad por el recto camino del engrandecimiento colectivo de la familia cubana, que en veloz carrera avanza por el torcido suplicio de la irradiación definitiva de su propiedad y de su tierra.

El cubano que actualmente es dueño de un mísero eslabón de tierra y le arrebatan sus riquezas es heroico combatiente que no lo han detenido en su angustiosa cruzada, ni los errores de pasados gobiernos, ni la codicia de los usurpadores de tierras, con su afán de fatal acaparador del suelo cubano, sumiendo en el abandono a ese productor que se ha sostenido en su reducto, soportando en la mayoría de los cascos, desde el contrato leonino y explotante de molienda de caña, hasta verse reducido en su actividad productora como agricultor de caña en los límites injustificados en que se encuentra; pues el hecho de que al ingenio corresponda las cuotas de las cañas libres, origina en la práctica, su desplazamiento gradual para sustituír sus cañas, por otras, en la mayoría cañas de administración, situación a la cual es necesario poner un fin justo, patriótico y razonable.

Por muchas razones los gobiernos de todos los países se inspiran y orientan en programas económicos de carácter acentuadamente social y nacionalistas; y Cuba no puede ser una excepción dentro de esa regla general y por consiguiente las preocupaciones mayores y las más grandes responsabilidades del actual laborioso Congreso derivarán del estudio y solución de todos aquellos problemas que afectan a la economía nacional y a la protección del terrateniente cubano.

Ante estas razones, elevo esta Ponencia a mis distinguidos compañeros de Comisión abrigando la esperanza, que esta Ley de cuota del colono libre será aceptada por ustedes tal como se presenta en la seguridad plena, que haremos justicia al agricultor cubano, que cultiva su caña en terrenos propios o arrendados.

LA TIERRA DE CUBA DEBE SER DE CUBANOS; LUCHEMOS POR ELLO.

Dr. José Elías Olivella

La Habana, agosto 10 de 1936.

DE SOLO QUINCE PROYECTOS DE LEY CONSTA EL PROGRAMA MINIMO, APROBADO POR EL COMITE NACIONALISTA DE LA CAM. DE REPRESENTANTES

1.—Ley de Bases de la Caja General de Seguros Sociales, procedente del Senado.
2.—Ley de Censo de Cañas.
3.—Ley de Grasas.
4.—Urbanización de los Bateyes de ingenios.
5.—Ley de Defensa de los Cosecheros de Tabacos.
6.—Ley Modificadora del Artículo 21 de la Ley Orgánica de la Secretaría de Agricultura.
7.—Apelación de las Sentencias de los Juzgados Correccionales.
8.—Ley sobre reconocimiento de hijos naturales.
9.—Revalorización créditos hipotecarios de los créditos que afectan a las fincas de café.
10.—Ley Nacionalización Compañías Anónimas.
11.—Proposición de Ley solicitando la creación de sorteos dominicales de la Lotería Nacional, dedicando su recaudación para la fabricación de casas escuelas.
12.—Ley creando el Censo Escolar y Acción privada contra el analfabetismo.
13.—Proposición de Ley solicitando la designación de una Comisión Técnica para que estudie el informe emitido por el Profesor Norteamericano Van H. Manning.
14.—Ley de Nacionalización del pequeño comercio.
15.—Proposición de Ley solicitando la derogación del Decreto-Ley número 660 que impuso un impuesto al consumo de Azúcar Refino y creación de un impuesto a la fabricación a razón de 10 centavos por sacos.

(Fdo). Dr. Manuel Penabaz Solórzano.

LA DESIGNACION DEL DOCTOR LUIS A. COLLADO

En virtud de versiones circulantes desde hace varios días, se dice que al ser designados los Sub-Secretarios del Despacho por el Presidente de la República doctor Miguel Mariano Gómez, ha de ser un técnico en materias económicas el que ocupe la Sub-Secretaría de Hacienda.

Para dicho elevado cargo se encuentra recomendado al Jefe del Poder Ejecutivo su excelente amigo el doctor Luis A. Collado, destacado líder del Partido «Acción Republicana» en la provincia de Pinar del Río, en la que fuera factor decisivo del triunfo de la Coalición.

Los republicanos pinareños quieren hacer constar que el doctor Collado además, de amigo particular del Presidente es un experto financiero como lo acreditan los títulos de doctor en Derecho Público y Civil, doctor en Filosofía y Letras que posee. Además el doctor Collado ha dedicado los mejores años de su vida al estudio de estas materias, cuyos conocimientos pondrá ahora al servicio de la República.

PALACIO

Un acto sencillo resultó la visita de los oficiales de las dos naves de guerra japonesas llegadas a puerto en la mañana de ayer.

En el Salón de los Espejos, a las once y media, el Jefe del Estado recibió al Encargado de Negocios del Japón en Cuba, doctor Takaru Ito, que acompañaba a una comisión de doce altos oficiales de los buques «Iwate» y «Yokuma».

El personal del protocolo cumplimentó a los visitantes estando presentes en el acto el Secretario de Estado y alto personal de la Cancillería cubana.

Entre los visitantes y el Jefe del Estado se cambiaron frases de salutación y afecto.

El líder del «PUN»

El Presidente recibió al líder del «PUN» en la Cámara, doctor Marino López Blanco.

El doctor López Blanco dijo a los reporters que salía muy satisfecho de la entrevista.

Republicanos orientales

Una comisión de republicanos orientales, integrada por los señores Juan Cubiñas Labrado, Miguel Galiano Cancio y Prisco Font, fueron recibidos por el Presidente.

Los comisionados dijeron que habían solicitado mejoras para su provincia, especialmente para la circunscripción de Manzanillo.

Que aprovecharon la estancia de varios miembros del Gabinete, entre ellos la del Secretario de Gobernación, para cambiar también impresiones con él.

Tres leyes de la Provisionalidad

El doctor Alfredo Bernal, que se halla al frente de la Fiscalía del Supremo, despachó en Palacio con el Secretario de Justicia asuntos de orden interior del Supremo.

El doctor Cartañá, hablando con los reporters, les informó que durante la mañana estuvo estudiando tres decretos de la provisionalidad relacionados con la Ley Agraria, Ley de Herencia o Albaceazgo y la que se refiere a la expropiación del teatro «Martí».

Contestando a preguntas sobre el Legado Acea, manifestó que desde el momento que existen herederos, no puede ser herencia yacente, o sea, herencia del Estado y por lo tanto, hay que resolverla en favor de los herederos.

El Supervisor de Mazorra

El Secretario de Sanidad, doctor Manuel Mencía, informó que había cesado como Supervisor Militar en Mazorra el capitán Figarola, en vista de haber terminado también el estado anormal que obligó al Gobierno a tomar esa determinación.

La carretera de la Cabaña

El Secretario de Obras Públicas, hablando con los reporters antes de comenzar el Consejo, les informó que había hecho una expropiación de cuatro mil pesos para comenzar los trabajos de la carretera a la Cabaña, suspendidos temporalmente.

El Gobernador de Camagüey

Celebró en Palacio una entrevista con el Secretario de Gobernación, el Gobernador de Camagüey, Pérez Lara.

El citado Gobernador informó que hoy volvería a entrevistar al señor Peláez para conjurar los problemas camagüeyanos con una solución de armonía.

Que esa es la razón de su estancia en la capital.

Los nombramientos

Según impresiones recogidas en la mansión palatina, la causa de la suspensión, por los Secretarios, de los nombramientos en sus respectivos departamentos, obedece a las continuas quejas de los congresistas, lo que ha dado lugar a la intervención del Presidente, quien ha ordenado se le remitan las listas de las personas nombradas hasta ahora para considerarlas, de acuerdo con la solicitud de los protestantes.

Conferencia

Separadamente conferenciaron con el Secretario de Gobernación los señores Carlos Márquez Sterling, Juan Mendieta, Manuel Penabaz y Felipe Jay, todos representantes a la Cámara.

Oficina de Telégrafos

Celebró una larga entrevista con el Presidente el Senador Agustín Acosta, quien informó a los reporters que se había interesado por la reparación de una oficina de telégrafos en Canasí, único término en la isla donde no existe por haber sido destruída por el último ciclón.

El Consistorio de Consolación del Sur

Con el Secretario de Gobernación conferenció en Palacio el senador pinareño Octavio Rivero.

El senador dijo a los reporters que había tratado con el señor Carlos Peláez del problema de la mesa del consistorio de Consolación del Sur. Manifestó el doctor Rivero que él apoyaba al actual presidente republicano, señor Ferrer.

El líder republicano

A las once fué recibido por el Presidente el líder de Acción Republicana en la Cámara, doctor José Manuel Quintana.

Dijo éste a los reporters, que su entrevista con el Jefe del Estado estuvo relacionada con varias leyes pendientes de aprobación en el cuerpo legislativo a que pertenece.

Después el doctor Quintana, en compañía de los señores Márquez Sterling y Eduardo Suárez Rivas, conferenció con el Secretario de la Presidencia.

El senador Agustín Acosta

El senador matancero y ex Secretario de la Presidencia, doctor Agustín Acosta, cuando abandonaba Palacio hizo a los reporters las siguientes manifestaciones:

«Mi visita a Palacio ha intrigado, sin embargo de que ella apenas está relacionada con la política. He salido muy complacido de mi entrevista con el señor Presidente, quien está comenzando a actuar».

Después negó que fuera cierta la versión de haber renunciado la Presidencia de los Nacionalistas matanceros, por no haber motivo para ello.

«Sin embargo—dijo el senador Acosta—no niego que existan sus pequeñas contrariedades por aquellos que hayan obtenido o no la satisfacción de sus aspiraciones».

También desmintió que el Gobernador de Matanzas, doctor Delgado, se le haya quejado al coronel Mendieta.

Por último, manifestó que entre él y el Gobernador actual de Matanzas existe tal compenetración, que puede decir que jamás ha tenido un colaborador más leal.

Defunciones ocurridas ayer en la Habana

Angela Xiguez González, mestizo, 103 años, San Carlos 15, Oclusión intestinal.

Graciela Lewenhaupt, blanca, 24 años, Cerro 551, Miocarditis.

Quirina Hernández González, negra, 76 años, Príncipe 11, Embolia.

Marcos González Hernández, blanco, 54 años, Hospital C. García, Bronquiestacia.

Hilario Dueses Valdés, mestizo, 58 años, Hospital C. García, Insuficiencia cardíaca.

Lázaro García Martínez, blanco, 7 días, Suárez 52, Convulsiones.

Agustín Pérez Hernández, negro, 23 años, Hospital Las Animas, Fiebre tifoidea.

Ignacio Pérez Ruiz, blanco, 11 años Hospital Infantil, Entero colitis.

Ignacio Pagala León, mestizo, 8 días, Hospital Infantil, Hemorragia cerebral.

Dolores Clauzet, blanca, 10 años, Hospital Infantil, Entero colitis.

Desiderio García Menéndez, blanco, 61 años, 2 entre H e I, reparto Miraflores, Cáncer del hígado.

Néstora Cosman, negra, 88 años, Cerro 472, Hemorragia cerebral.

María García Núñez, blanca, 34 años, Hijas de Galicia, Cáncer gástrico.

Inocencia Veliz Leiva, blanca, 42 años, Hospital de Paula, Tuberculosis Pulmonar.

María Cueto Nicolau, blanca, 28 años, Línea y G, Vedado, Aborto.

Jorge R. Núñez Núñez, blanco, 27 años, 12 sin número, Batista, Neumotórax espontáneo.

María de los Á. Iznaga, blanca, 68 años, 10 número 17, Vedado, Arterio esclerosis.

Providencia de León Sánchez, blanca, 46 años, M número 33, Vedado, Cáncer de la mama.

Renato Osuna Lazca, blanco, 8 años, Hospital C. García, Uremia.

Carmen Pena Santiago, blanca, 26 años, Sanatorio La Esperanza, Tuberculosis pulmonar.

Celina González Castillo, blanca, 16 años, Sanatorio La Esperanza, Tuberculosis pulmonar.

Manuel Rodríguez González, mestizo, 27 años, Sanatorio La Esperanza, Tuberculosis pulmonar.

Concepción Jiménez Gómez, blanca, 43 años, Bazarrate 13, Cáncer del cuello del útero.

Concepción V. Vivo, negra, 62 años, Sitios 39, Bronconeumonía.

Manuel Carbonero Arango, blanco, 49 años, Avenida Acosta y Cortina, Insuficiencia ventricular.

Cándida Enrique Lanci, blanca, 25 años, Hospital Municipal, Miocarditis aguda.

Maestros aceptados para las escuelas cívico-militares

Los profesores deberán ir a tomar posesión el día 13 al Cuartel Moncada, Oriente

Se avisa por este medio a los siguientes aspirantes a maestros de las Escuelas Rurales Cívico-Militares, que han sido aceptados y que deben presentarse el día 13 del actual, para servicios, al Jefe del Puesto del Regimiento No. 1, «Maceo», Cuartel «Moncada», Santiago de Cuba:

Pedro Manuel Urbano Guerra y Bestrad, Cocal No. 8, Manzanillo, Oriente.

Miguel Angel Gregorio López y Asencio, Santiago No. 7, entre Princesa y Santa Rosa, Santiago de Cuba.

Juan Daniel Rivero Reitor, Maceo, Niquero, Oriente.

Manuel Rosario Juliar, Finca «La Magdalena», Boniato, Santiago de Cuba.

Eduardo J. de la C. Cachasín, La Fite y Carulla, Finca «La Esperanza», Los Ramos, Alto Songo, Oriente.

Santiago Peña y Sevet, El Cristo, Santiago de Cuba.

Rubén Luis Cuervo Barreda, San Fermín No. 17, Santiago de Cuba.

Rogelio Pérez Peña, Reloj Baja No. 4, Santiago de Cuba.

Máximo Soler y Esteban, San Basilio Alta No. 19, Santiago de Cuba.

Antonio Arévalos y Chacón, Calle Lora, Reparto Castro, Bayamo, Oriente.

Joaquín Stable Camirón, San Agustín Alta No. 7, Santiago de Cuba.

Asdrúbal Ariza y Silveira, Maceo Alta No. 66, Palma Soriano, Oriente.

Enrique Acosta Gómez Furtiá, Cuban Mining Company, Cristo, Oriente.

Francisco Goar Candiot Leiva, Monseñor Barnada No. 40, Santiago de Cuba.

Roberto Tamayo y Fonseca, General García sin número, Bayamo, Oriente.

Julio del Folio y López, Finca la Caridad, Término del Cobre, Oriente.

Rodolfo Enrique Benítez y Quirch, Libertad No. 3, Palma Soriano, Oriente.

Abraham Luis Hadar Balld, Lacret Alta No. 15, Santiago de Cuba.

Urbano Apelis Herminio Méndez y Sánchez, Central Palma, Oriente.

Nicolás Gervasio Arceo Rondón, General Lora sin número, Reparto Castro, Bayamo, Oriente.

Angel Enamorado Rodríguez, Avenida de Bélgica No. 220, Santiago de Cuba.

Rodolfo Fernández Hernández-Baquero, Sumidero, Barrio de Florida Blanca, La Maya, Oriente.

Jesús Gutiérrez Sadaños, La Maya, Oriente.

Emilio Morris y Lussón, Finca «Jagüita», Término Alto Songo, Oriente.

Luis Miguel Márquez y Camuñas, Chicho Valdés No. 52, Ciego de Avila.

Luis Guido Jiménez y Rodríguez, Poblado Cristo, Oriente.

Aldo Cigarreja y García, Mayarí, Oriente.

Justo Mariano Curbelo y Pérez, Maceo No. 14, Holguín.

Francisco José Fabars y Medina, Narciso López Alta No. 66, Santiago de Cuba.

José Ramón Artigas y Rosabal, Miró No. 79, Holguín.

Romárico Pascual y Saborí, Calle I No. 29, Reparto Sueños, Santiago de Cuba.

Eliecer Jacinto Artola y Romaguera, Cervantes y Martí, Holguín.

Modesto Angulo y González, Mártires No. 42, Holguín.

Armando Fonseca y García, Calle 2 No. 9, Reparto Sorribles, Santiago de Cuba.

Lorenzo Enríquez Vázquez, San Jerónimo Alta No. 60, Santiago de Cuba.

Gilberto Berges Lachataigenerais, Rastro No. 92, Santiago de Cuba.

Alberto Barrios y Galí, Calle E No. 6, Sueños, Santiago de Cuba.

José R. Urquiola y Vices, Velasco, Holguín.

Manuel Emilio Machín y Gorrita, Poblado San Germán, Oriente.

Eduardo José Manuel Seyro y Rodríguez, Calle 4, esquina a Gasómetro No. 24, Santiago de Cuba.

Conrado Emilio Fonseca y Diéguez, Jiguaní, Oriente.

Miguel A. Luques y Rodríguez, Prolongación, Calle Libertad, Holguín, Oriente.

Jesús de la Cruz y Roca, Morales Lemus No. 37, Holguín, Oriente.

Manuel de los Reyes y Peña, Julián del Casals y General Wood, Reparto Los Hornos, Santiago de Cuba.

Gerardo Mariano Pascual y Saborí, Calle I No. 29, Sueños, Santiago de Cuba.

Miguel Angel Sierra y Cabrera, Maxo, Oriente.

Ramón Oriente Francisco Fernández, Barrios, Heredia No. 110, Santiago de Cuba.

Filiberto Peña y Tejeda, Mártires y Arias, Holguín, Oriente.

Antonio Santos Guerra, Princesa Alta No. 6, Santiago de Cuba.

Roberto Rodríguez, Agramonte No. 10, Holguín, Oriente.

Luis Fernando Suárez y Heredia, Ahogado No. 1 Norte, Guantánamo, Oriente.

Carlos Aguirre y Vivar, Holguín, Oriente.

Vicente Brito y Brito, Palma Soriano, Oriente.

Mario Apolonio Comptis, Holguín, Oriente.

Cloro Mario Aguilera y Fernández, Victoria de las Tunas, Oriente.

Juan de la Cruz Rodríguez, Holguín, Oriente.

Francisco Puentes y Villar, Calle 27 No. 5, bajos, entre Santa Teresa y Dáoiz, Cerro, Habana.

Julio A. Reineri y Parlá, Belascoaín No. 95, 6to. piso, Edificio «Recarey», Habana.

Al Jefe del Puesto del Regimiento No. 2, «Agramonte», Camagüey

Antonio Manzor y Sesín, Escuela Politécnica, Ciego de Avila, Camagüey.

Vicente Arsenio Gómez y Ramos, Martí sin número, Fomento, Santa Clara.

Mamerto Antonio Milián y Broche, Granja Escuela Agrícola «Juan G. Jiménez», Santa Clara.

Vicente Pastor Martínez, Carretera de Sagua, esquina a Guamajal, Santa Clara.

Angel del Pilar González y Obregón, Primelles No. 31, Cerro, Habana.

Manuel Antonio Hidalgo-Gato Rodríguez, San José esquina a Flores, Santa Clara.

Pedro Francisco Hernández y León, Finca «Aguadita», Término Municipal de Fomento, Santa Clara.

Pedro Marcos Marchena y Martínez, San Luis No. 71, Cienfuegos, Santa Clara.

José Jacinto Garayta y Massés, Independencia No. 56, Santa Clara.

Adalberto Alvarado y González, Villuendas esquina a Candelaria, Santa Clara.

Pablo A. Pérez y García, Calle 4ta. del Oeste, Placetas, Santa Clara.

Julio León y Viñas, Clotilde García No. 11, Jovellanos, Matanzas.

Adolfo E. Batista y Echemendía, Calzada del Cerro No. 134, Habana.

Armando del Campo y Martínez, Prensa No. 28, entre Santa Teresa y Dáoiz, Cerro, Habana.

Arturo García Carus, Real No. 115, Marianao, Habana.

Pedro José Hernández y Hernández, Escuela Forsetal de Ciénaga, Puentes

G A C E T I L L A S

PAYRET: «PUERTO NUEVO» Y «ES MI HOMBRE»

Hoy en «Payret» desde la una en punto éxito. Una gran matinée con un colosal programa. Una revista Universal. Un cartón en colores, una alfombra en español. A petición éxito de la superproducción española «Es mi hombre», por el genial actor Valeriano León, Mary del Carmen y Ricardo Núñez. Después al final de cada turno se exhibe el más grande éxito del cinema argentino «Puerto Nuevo», una película que encanta. Tangos, canciones, vals cantadas por Charlo y Sofía Borzan. Una película que se recomienda por sí sola.

«Puerto Nuevo», se exhibe a las 2.10, 5.50 y 9.50.

«El mi hombre», a la 1, 4.20 y 8.30. Los precios son 20 centavos hasta las 6 y media, y 30 centavos después. Niños 15 centavos.

Mañana «Rumbo al Cairo», y último día de «Puerto Nuevo».

El viernes: estreno de la superproducción «Mariguana», por José Bhor, una producción de gangmsters, emociones y misterios.

El martes «Hombres contra hombres», por Félix de Pomes, una producción que describe los horrores de la guerra, hecha en España con documentos auténticos de la Gran Guerra.

Y el próximo viernes 21, «¿Quién me quiere a mí»?

NEPTUNO: A LA 1: «LUCRECIA BORGIA» Y «DICK TURPIN»

Por ser fiesta nacional hoy, el teatro «Neptuno» empieza su función continua desde la una de la tarde, exhibiendo su magnífico programa doble a sus precios corrientes de 20 centavos hasta las 6.30, y 30 centavos después de esa hora.

«Lucrecia Borgia» vuelve al cartel, completándose los diez y siete días en que esta película ha sido la atracción máxima de la pantalla cinematográfica en tres teatros que la han exhibido alternativamente. «Lucrecia Borgia» marca uno de los más cornotados triunfos de este año.

Otra atracción en el programa de hoy es la película «Dick Turpin» o «El bandido generoso», cuyo emocionante argumento, pleno de acción y de interés le da oportunidad de lucir todo su talento al gran actor Víctor Mac Lagle.

En el programa de «Neptuno», también se exhibe el cartón «Negrito Congo». «Neptuno» tiene repleta su cartera de próximos estrenos, entre éstos figuran «Vanidad herida», por Mirna Loy y Conway Tearle; «Puerto nuevo», una bella producción argentina, por Pepe Arias, Charlo y Sofía Borzan; «Rose Marie», por Jeanette Mac Donald y Nelson Eddy y «Esposa y secretaria», el reciente éxito de Clark Gable.

LARA: «UN MENSAJE A GARCIA»

Las últimas exhibiciones de la grandiosa super joya «El mensaje a García» las ofrece hoy, el céntrico y concurridísimo cine familiar «Lara», de Prado y Virtudes, teléfono M-2421, después de mantener durante tres días en el cartel esta gran producción con éxito inigualable.

Comienza hoy, a la 1 y 15, la función continua hasta las 11 y 30 de la noche, exhibiéndose a todas horas revista, comedia, estreno de la bella y valiosísima super producción: «Qué bella es la vida», de exquisito argumento a cargo de Joe Morrison, Charles Chic Sale y el niño aby Le Roy y últimas exhibiciones de la monumental y emocionante producción cuyo argumento está basado en uno de los más históricos episodios de nuestra guerra de independencia, titulada: «El mensaje a García», gran creación de Bárbara Stanwyck, John Boles y Wallace Beery.

Mañana: «La voz de su amo» y «El agente F».

El viernes: «Una apuesta de amor» y «Corazones sin rumbo».

Y el domingo: «Soldado profesional» y «El criminal invisible».

ACTUALIDADES Y ESMERALDA: REGIAS PELICULAS

El teatro «Actualidades», de Monserrate 8 y 10, teléfono M-5575, con sus estrenos diarios, magnífica proyección, el más perfecto sonido, cómoda sala y precios popularísimos, ofrece hoy, en función continua de 2 a 11 y 30 de la noche regio programa, pues pasa por su pantalla revista, comedia, estreno de la magnífica y muy regia producción «El vagabundo millonario» por George Arliss y Viola Kates y estreno de la bellísima y lujosa producción toda hablada en español, «El agua en el suelo» por la bella Maruchi Fresno. Mañana: «Trompadas Fenomenales» y «Garras y Colmillos».

Dos bellísimas producciones pasa por su gigante pantalla el simpático y favorecido cine familiar «Esmeralda», de Monte 242, (Cuatros Caminos). Comienza siempre su función a las 2 de la tarde para terminar a las 11 de la noche exhibiéndose a todas horas revista, comedia, estreno de la bellísima y muy regia superproducción: «El torbellino» por Ann Shirley y Phillps Holmes y estreno de la regia y muy valiosísima producción «Un perfecto caballero» que interpretan Frank Morgan y Cicely Courtneidge.

Mañana: «Condenado al infierno», «Caliente» y episodio.

MAJESTIC: HOMENAJE A GINGER ROGERS

Hoy comienza la función a la 1 de la tarde, con las más grandiosas producciones de la inigualable pareja del cinematográfo Ginger Rogers y Fred Astaire, en el coquetón cine «Majestic» de Consulado, 116, con el teléfono M-4477, fresco como las brisas del mar, con proyección clara, sonido perfecto y a los precios populares de luneta o preferencia, hasta las seis y media de la tarde 10 centavos, despues, 15 centavos luneta o preferencia. Tertulia con cómodas butacas, o segunda balcony, damas y niños, 5 centavos, caballeros, 10 centavos a todas horas.

El programa es como sigue: El cartón: «Las cinco gemelas Dionne», la comedia «Se acabó todo», la soberbia producción de Ginger Rogers y Fred Astaire, titulada: «Piccolino», con sus escenas que nos muestra el popular baile y deleitante canción, y la última producción de esta incomparable pareja, «Sigamos la flota» en que la hilaridad es constante, el desfile de mujeres regio, y la argumentación estupenda.

Mañana: «Amor a flote» y «Entre el pecado y la gloria».

El viernes: «Secuestro internacional» y «Como aprenden las mujeres».

El sábado: «Flor de arrabal», «Aguilas heroicas».

LA PROXIMA INAUGURACION DEL «ROXY»

Todo está listo para la función inaugural del «Roxy», el modernísimo cinematógrafo fabricado por Max Borges, para la Compañía Teatral Capitolio, en la calle 14 entre A y Ira., en el Reparto Almendares, a una cuadra de la «Curva de Montalvo».

Es continuo el desfile de familias residentes en los Repartos Almendares, La Sierra, Ampliación de Almendares, etc., las cuales no han esperado la inauguración para admirar su elegante decorado, condiciones de seguridad, ventilación, etc, y convencerse de que el «Roxy», será el mejor teatros de los repartos.

Un detalle que ha llamado mucho la atención es la configuración del piso de la platea. En efecto, el «Roxy» es el primer cinematógrafo de Cuba, que ha adoptado el piso parabólico, que permite la mejor visibilidad. Esto se obtiene en el «Roxy» porque el piso parabólico se eleva el nivel de la segunda mitad del salón más cercano al escenario, lográndose que los asientos queden ligeramente inclinados hacia atrás y que el espectador pueda gozar confortablemente del espectáculo.

Estos detalles y otros muchos podrán apreciar los que concurran a la inauguración del «Roxy», el próximo sábado a las 9 de la noche.

LIRA: HOMENAJE A LINA YEGROS

Un regio programa de homenaje a una de las más populares y bellas actrices españolas es el que anuncia para hoy, el simpático y favorecido cine «Lira», de Industria y San José teléfono M-4474, el espectáculo predilecto de las familias. El homenaje será a la talentosa y genial actriz Lina Yegros, exhibiéndose en la función dos de sus más geniales creaciones.

En matinée a las 2 y nocturna a las 8 y 15 se pasa por la pantalla revista, comedia, éxito de la monumental y bellísima super-joya española «Sor Angélica» de exquisito argumento que interpretan maravillosamente Lina Yegros con Ramón de Sentmenat y reestreno de la bellísima y muy grandiosa super-producción toda en español «El secreto de Ana María», también interpretada por Lina Yegros con Juan de Landa.

En la tanda de las 5 y 15 de la tarde, se exhibe sólo «Sor Angélica» y revista.

Mañana: «Siempre viva» y «Cachorro de mar».

Y el sábado y domingo: «Una apuesta de amor».

OLIMPIC: «LA HISTORIA DE DOS CIUDADES»

«Olimpic», el cómodo y amplio cine de Línea y B, en el Vedado, teléfono F-6263, ofrece hoy, en tandas de 4:45 y 9:45, una revista, y la copia en inglés de «Historia de dos ciudades», con Ronald Colman y Elizabeth Allan; a las 6:30 y 8:30, la misteriosa cinta, «El cuarto número 309», por Franchot Tone y Una Merkel.

Precios: Hasta las 6:30, luneta 15 centavos y 20 centavos después. Niños y Tertulia 10 centavos a todas horas.

Mañana: «La favorita» por Kay Francis y «Qué bella es la vida», por Joe Penner. Viernes: «El criminal invisible», por Reginald Denny y «Primavera en París», por Mary Ellis. Sábado: «El último pagano» por Mala y «Tres muertos vivos», con Richard Arlen y el domingo, estreno de «Los Claveles», de la opereta del Maestro Serrano, con María Arias, y «Aguilas heroicas» por James Cagney.

Precios de primer turno. En la tanda de 5 y 15 se exhibirá también ambas películas. Precios de primer turno.

VEDADO: «EL PEQUEÑO LORD»

Hoy, no se cabrá en el cada vez más popular cine «Vedado», de la calle B, entre 27 y 29, teléfono F-6263 con motivo del colosal programa que se ofrece, y que se compone de un cartón, la preciosa cinta, «Saludo al amor», por Bárbara Stanwyck y Robert Young, y la grandiosa superproducción: «El pequeño Lord», de Freddie Bartholomew y Dolores Costello, y que hace años, hiciera Mary Pickford, como «El pequeño Lord Fauntleroy».

Precios populares: Por la tarde, luneta y niños, 10 centavos. Por la noche, luneta, 15 centavos. Niños 10 centavos. Tertulia, 10 centavos a todas horas. Mañana, «Abajo los hombres» por Carmelita Aubert y «Defensores de la Ley» por Norman Foster. Viernes, Homenaje a Jame Whithers con «Ginger» y «La Irlandesita». Sábado: «El último pagano» por Mala y «Tres muertos vivos», por Richard Arlen y el domingo, es día de ir temprano, pues existe tal entusiasmo, que es de esperarse un completo lleno en todas las tandas, se exhiben, «El negro que tenía el alma blanca» por Marino Barreto y «La noche aquella» por Gladys Swarthout.

CARMELO: «PODER Y AMBICION»

Formidable programa es el que ofrece hoy miércoles la popular Empresa del favorecido y elegante cine de las familias «El Carmelo», de Línea y 18, en el Vedado, teléfono F-6030, y en el que figuran dos grandes películas que mucho han de interesar a los asiduos a este simpático cine del Vedado.

En matinée, tanda elegante a las 5 y la nocturna a las 8 y 30 se exhibirá revista, chistosa comedia, estreno de la original y emocionante super-producción «Cachorro de mar» por Betty Balfour y John Mills y estreno del formidable e intenso superdrama «Poder y ambición» genial interpretación de Conrad Veidt con Benita Hume.

Mañana: grandiosa matinée, tanda y noche con un programa especial de homenaje a la popularísima pareja de cómicos Stan Laurel y Oliver Hardy, exhibiéndose sus tres mejores películas: «Pescando en seco», «Dos fusileros sin balas» y «Debote en bote».

El domingo: «Rayo lento», «El clarividente» y episodios.

MODERNO: «AMOR GITANO» (Matinée, tanda y noche)

Hoy ofrece este teatro una extraordinaria matinée de 1 a 5 con un atrayente programa de estrenos. «Amor gitano», de Charles Bickford, Raquel Torres; «Marinos en tierra», de Lew Ayres, Isabel Jewell; ««La rafándula se va», cinta cómica; «Memorias de amor», cartón-comedia; y una «Revista Universal», luneta 15 centavos hasta las 6 y 30; después 20 centavos; localidad alta 10 centavos a todas horas. Niños 10 centavos. Mañana, «Morena clara», de Imperio Argentina, Miguel Ligero; y «Una apuesta de amor», de Gene Raymond. El sábado y domingo, «La noche aquella», de Jean Kiepura, Gladys Swarthout.

Tome "IRONBEER"
FOSFATOS-FRUTAS-CEREALES-HIERRO
TENGA SIEMPRE IRONBEER EN SU NEVERA

NORMA: «SIEMPRE VIVA». MATINEE

Hoy miércoles, día de fiesta nacional el simpático y predilecto cine de las familias «Norma», sito en las calles de Luyanó y Concha, caserío del Luyanó, teléfono X-2021, ofrece una grandiosa matinée a la una en punto de la tarde, exhibiendo una revista, precioso cartón, estreno de la bellísima y regia super-joya «Siempre viva» por la bella actriz Jessie Matthews la chistosa comedia «Una copa más», la emocionante y colosal producción de mucha emoción «El galante defensor» por Jean Perry y Charles Starret y el gracioso cartón «Por todo lo alto».

En la tanda elegante a las 5 y nocturna a las 8 y 30 se exhibe revista cartón, «Una copa más», comedia, éxito de la emocionante y estupenda producción «El galante defensor» y últimas exhibiciones de la regia y exquisita super-joya cinematográfica «Siempre viva» por Jessie Matthews, joven y bella artista londinense que brilla con todo su esplendor y que es poseedora de las más bellas piernas de Inglaterra.

Precios: matinée y tanda mayores 10 centavos y niños 5 centavos. Por la noche: Mayores 15 centavos y niños 10 centavos.

Mañana: «Citas peligrosas» y «El presidio».

Y el sábado y domingo: «Aguilas heroicas».

VERDUN: «LA MAGIA DE LA MUSICA»

Hoy regia función comenzando a la 1 de la tarde en el simpático «Verdún», teatro de Consulado 120, con el teléfono M-9206, el más fresco y ventilado por ser el único en Cuba al aire libre, pero resguardado de las inclemencias del tiempo por su techo movible, y a los precios populares de 15 centavos luneta hasta las seis y media de la tarde, y 20 centavos luneta después. Los niños y la comodísima tertulia con regias lunetas a 10 centavos a todas horas. El programa es como sigue: Un cartón simpatiquísimo, la alfombra «Bajo nuestros pies», la soberbia producción de gran interés por el famoso Gary Cooper titulada «El secreto de vivir», la estupenda joya, con un conjunto melódico, lleno de ritma, con situaciones espectantes, sabiamente interpretada por Alice Faye y Ray Walker titulada «La Magia de la música», un argumento bellísimo,; que extasía y encanta al más excéptico de los públicos.

Mañana: «Melodías del corazón», y «Sucedió una tarde».

El sábado: «Pánico en el aire» y «Mensaje a García».

Pronto: «Soldado profesional».

WILSON: «ORO MALDITO» Y «MARES TURBULENTOS»

«Wilson», Belascoain, y San Rafael, U-5863; 10 centavos de 1 y media a 6 y media; y 15 centavos después, niños 10 centavos a todas horas.

Hoy, tarde y noche, la revista semanal (La Voz del Mundo); la comedia especial «Su última escapada» y el cartón «El gran domador»; y las super-atracciones, «Oro maldito», grandiosa super-producción de gran espectáculo, interpretada por Edward Arnold, Lee Tracy, y Binnie Barnes; y «Mares turbulentos» sensacional y emocionante film, interpretada por Jack Holt, y Grey Brandley.

A las 5 p. m. «Oro maldito» por Edward Arnold, Lee Tracy, y Binnie Barnes; y «Mares turbulentos», por Jack Holt, y Grey Brandley.

Mañana, «El clarividente», por Claude Rains, y Fay Wray, y «Rayo lento», sensacional film, interpretada por George Formby, y Monty Banks.

El viernes: «La sombra del hampa» por Franchot Tonem y Madge Evans; y «Su señoría se divierte», por O-Sullavan, y Edmund Green.

El sábado: programa extraordinario; ¡La noche aquella!, regia joya Paramount, interpretada por Jan Kiepura, y Gladis Swarthout; y «No juegues con el amor» por Ann Sothern, y Bruce Cabot.

En la próxima semana, «Historia de dos ciudades» por Ronald Colman; «La Irlandesita» por Jane Withers; «Poder y ambición», por George Arlis; «Abajo los hombres», en español; y «El mensaje a García» por John Boles, y Wallace Beery.

INGLATERRA: «ORO MALDITO»

«Inglaterra», San Rafael y Consulado, M-5527; 10 centavos de 1 y media a 6 y media; y 15 centavos después, niños 10 centavos a todas horas.

Hoy, tarde, y noche, la revista semanal (La Voz del Mundo); la comedia especial «Su última escapada» y el cartón «El gran domador» y las super atracciones, «Oro maldito», regia super-extraordinaria producción, interpretada por Edward Arnold, Lee Tracy, y Binnie Barnes; y «Mares turbulentos», sensacional y emocionante film, interpretada por Jack Holt, y Grey Brandley.

A las 5 p. m. «Oro maldito» por Edward Arnold, y Lee Tracy; «Mares turbulentos» por Jack Holt, y Grey Brandley.

Mañana, «El clarividente» por Claude Rains, y Fay Wray; y «Rayo lento» por George Formby, y Monty Banks.

El viernes: «La sombra del hampa» por Franchot Tone; y «Su señoría se divierte» por Mauren O-Sullavan.

El sábado: programa extraordinario, con «La noche aquella!» regia producción musical, interpretada por Jan Kiepura, y Gladis Swathout, y «No juegues con el amor» por Ann Sothern, y Bruce Cabot.

En la próxima semana, «Historia de dos ciudades» por Ronald Colman; «La Irlandesita» por Jane Withers; Poder y ambición» por George Arlis; «Abajo los hombres», toda en español; y «El mensaje a García» por John Boles, y Wallace Beery.

CUBA Y SALON ROJO: «CONDENADO AL INFIERNO»

A sus precios popularísimos de costumbre, el coquetón y céntrico teatro de las familias «Cuba», de Suárez y Corrales, anuncia para hoy miércoles un magnífico y valiosísimo programa, que mucho público ha de llevar a su cómoda y fresca sala. En tanda a las 5 y nocturna a las 8 y 15 se exhibe revista, comedia, estreno de bellísima y lujosa joya musical «El gondolero de Broadway» por Joan Bennett y Dick Powell y estreno de la emocionante y estupenda producción «Condenado al infierno» por Donald Wood y Kay Linaker. Mañana: «El negro que tenía eu auma blanca» y «El martiniqué».

«Salón Rojo», de Monte y Antón Recio, el cine preferido del barrio, por su magnífica proyección, sonido perfecto, ventilación, cómoda y fresca sala y precios populares, anuncia para hoy miércoles un grandioso programa; que resultará muy del agrado de sus muchos asíduos. A las 5 y a las 8 y 15 pasa por su magnífica pantalla revista, comedia, estreno de la grandiosa y bella joya toda hablada en español «El niño de las monjas» por Celia Esculero, Raquel Rodrigo y Luis Gómez y estreno del formidable y emocionante drama «Condenado al infierno» con Donald Woods. Precios populares. Mañana: «Su señoría se divierte» y «Melodías de Broadway».

UNIVERSAL: «ESTRELLAS SOBRE BROADWAY»

Llena ha de verse hoy la espaciosa y ventilada sala del favorecido y bien popular cine «Universal», sito en la calle de Egido entre Muralla y Sol y que a diario viene ofreciendo los mejores programas, que lo han hecho el cine predilecto de la barriada.

Hoy comienza a la 1 en punto su función continua hasta las 11 y 30 de la noche exhibiéndose a todas horas revista, comedia, estreno de la muy bellísima y lujosa super-joya musical de gran argumento «Estrellas sobre Broadway» que interpretan Jean Mauir y Pat O-Brien y estreno de la estupenda y muy colosal producción «El rastro invisible» por George Brent.

Mañana: «Oro maldito» y «Música y caballos».

Y el sábado y domingo: monumental programa con «La historia de dos ciudades», «Aguilas humanas» y otras atracciones.

RIVOLI: «AGUILAS HEROICAS»

Las carteleras del favorito cine de las familias «Rivoli», sito en las calles 4ta. y 5ta. del aristocrático Reparto de La Sierra, con su teléfono FO-2828, anuncian para hoy un un grandioso programa.

Comenzando siempre su tanda a las 4 y 30 de la tarde y terminando a las 7 y 30 para iniciar la función nocturna a las 8 y 30 de la noche se exhibe revista, una variedad, estreno de la bellísima y muy lujosa producción «Su primer beso» por la bella actriz Kay Francis y George Brent y estreno de la emocionante y muy original super-producción de gran argumento «Aguilas heroicas» por el dinámico actor James Cagney y Pat O-Brien.

Mañana: «Esplendor» y «Noches de Moscow».

El viernes: «Un millón de gracias» y «Piernas de seda».

El sábado: «Soldado profesional» y «La rival de sí misma».

El domingo: «Su última escapada», «La hija de drácula» y «Una aventura en la noche».

BELGICA Y VIOLETA: REGIOS PROGRAMAS

«Bélgica». «El secreto de Ana María».

Colosal programa tiene hoy en todos sus turnos el cine de las familias, «El secreto de Ana María» producción española de gran argumentación será pasada en todos los turnos, y como complemento de la misma el estreno titulado «El martiniqué» por Lewrence Grey, comedias y cartones. Mañana, «Através de la tormenta» por Rochelle Hudson. El 15 y 16 «Abajo los hombres», el 16 con el estreno «La princesa se divierte». El jueves 27 el día de la risa.

«Violeta». «Abajo los hombres», por Carmelina Aubert.

Magnífico pre estreno ofrece para hoy este concurrido cine de Monte y Rastro, «Abajo los hombres», la producción española que está llenando todos los cines por el asunto que nos ofrece, Carmelita Aubert es la primera figura, aparte de muchas lindas mujeres que aparecen en la obra, como complemento se exhibe «Comiéndoselos vivos» explicada en español.

Mañana, «Diablos del mar», en español y «El pistolero tejano» por Ken Maynard. El jueves 27, «El día de la Risa».

HURTO EN UNA IGLESIA

Eliseo de San José, sacristán de la Iglesia situada en Wilson y 16, denunció a la Policía que de la misma le habían hurtado dos jarrones que apreció en la suma de quince pesos, sin tener sospechas de persona alguna.

CARECIA DE CARTERA

Por carecer de la Cartera Dactilar fué detenido Andrés Bustillo Ventura, vecino de L y 17, que conducía el auto 9072, de su propiedad, por Monte y Revillagigedo.

INFRINGE LAS LEYES DEL TRABAJO

Manuel Luna, Carlos Triana y Miguel Moret, acusaron a José Caballero Sosa, dueño de la tabaquería situada en Diaria 8, de infringir las leyes del Trabajo.

HURTO DE ROPAS

Frank Williams, vecino de San Pedro 6, denunció a la Policía que de la habitación 46, que ocupa en dicha casa, le habían hurtado ropas que aprecia en la suma de cinco pesos.

S O C I E D A D E S E S P A Ñ O L A

LA PENSADORA CHILENA DRA LABARCA HABLA HOY EN LA HISPANO-CUBANA

La eminente pensadora chilena doctora Amanda Labarca, una de las mujeres intelectuales de mayor relieve en América, ocupará hoy la prestigiosa tribuna de la Institución Hispano-Cubana de Cultura, en el teatro Principal de la Comedia, a las diez de la mañana.

La ilustre intelectual tratará acerca de los problemas de la educación chilena.

Las inscripciones de socios pueden hacerse ahora sin pagar cuota de entrada en las oficinas de la Institución, Manzana de Gómez 329. La cuota es de un peso mensual.

EL DIRECTORIO DE UNION PROGRESISTA GALLEGA SE SIENTE MUY OPTIMISTA

Con motivo de la nota publicada ayer por nosotros acerca de la normalidad que ha recobrado el Centro Gallego, el Directorio del Partido Unión Progresista Gallega, nos envía un escrito manifestando que, como siempre, este organismo cuenta con grandes simpatías. Luego entra en consideraciones acerca de las Juntas Generales, las que, sin duda alguna, serán implantadas en el Centro Gallego en fecha no muy lejana. Agrega que la junta general de socios para canalizar esa idea hará de celebrarse, y termina diciendo que el se or Jesús Pérez Cabo fué un presidente insuperable.

HACE UN LLAMAMIENTO EL PARTIDO «UNION SOCIAL» DEL C. DE DEPENDIENTES

«Para el día 14 del actual a las 8.30 p. m. ha sido nuevamente convocada la Junta General de asociados, suspendida sin causas justificadas por el señor presidente social en la noche del día 30 del mes de Julio próximo pasado. En dicha junta se seguirá discutiendo la no aprobación del acta de la junta anterior, debido a que en la misma se pondera encomiásticamente la actual administración social, a pesar de haber descubierto la última Comisión de Glosa un fraude ascendente a varios miles de pesos, con un arrastre de dos años anteriores a esta fecha. Es, pues, necesario que todos los asociados que se interesen por el bienestar social olviden por un momento los compromisos personales puestos en juego y concurran a esta junta a conocer la verdad de los hechos y a tomar acuerdos para que los culpables puedan ser castigados debidamente.

«Asociado, no dejes de concurrir con tu carnet de identificación y tu recibo del mes de Julio o Agosto a esta junta, para que juzgues con tu propio criterio la actual administración social.

Jesús GANDARILLAS.
Presidente.»

BANQUETE DE «MEIRA Y SUS COMARCAS» EN LOS JARDINES «LA COTORRA»

Una gran fiesta, como todas las demás allí celebradas, llevará a cabo el domingo en los jardines La Cotorra, la sociedad Meira y sus Comarcas.

Esta sociedad fué la iniciadora de la siembra de árboles en La Cotorra, y esta feliz idea del señor Claudio Conde ha encontrado en los de Meira de un principio y ahora en todas las demás sociedades, un verdadero calor y simpatía.

Un suculento almuerzo será servido y en horas de la tarde una conocida y popular orquesta, hará la delicia de los concurrentes.

Todos los ómnibus Aliados dan transferencias para las rutas 3 y 5 de Guanabacoa, que lo dejan en la puerta de los jardines.

MATINEE GRATIS EL 16 EN «LISA-CLUB»

Para el próximo domingo—desde la una de la tarde—anuncia una gran matinée gratuita para damas y caballeros, la sociedad Hércules, radicada en la finca Lisa Club, Marianao. Dicho acto será amenizado por la excelente orquesta de Eduardo García. La comisión organizadora sólo aspira a que la juventud bailadora se convenza de que Hércules sabe brindar losm áximos alicientes.

Las invitaciones para dicha matinée pueden solicitarse en Aguila 82, San Rafael 26 y Neptuno 109.

UN CASO SOSPECHOSO DE POLIOMIELITIS

MATANZAS, agosto 11. DIARIO. Habana.—El Dr. Fernando Villar ha reportado a Sanidad un caso sospechoso de poliomielitis en la joven de 18 años de edad, blanca, vecina de Navia, 2, nombrada Ofelia López y Rodríguez, pidiendo autorización a la superioridad para su traslado al Hospital «Las Animas», interesando asimismo de la Sanidad el envío de suero preventivo para inyectar a los menores que tuvieron contacto con la paciente; se ha recomendado a los niños de la barriada soluciones antisépticas nasales.—**Lovio**, corresponsal.

LE CORTO LA LUZ

Amado García Martín, vecino de Gloria 149, denunció a la Policía que José Fernández, dueño de la casa en que reside, le cortó la luz, por estar atrasado en el pago del alquiler.

EL PRESIDENTE Y EL SECRETARIO DE «DEFENSA SOCIAL» SE REFIEREN A LA JUNTA DEL 14 EN EL DEPENDIENTES

«A los señores socios de «Defensa Social».

«A sus simpatizadores.

«Y a todos los socios de la «Asociación de Dependientes del Comercio de la Habana.»

«Un deber impuesto a «Defensa Social» por sus estatutos, nos obliga a dirigirnos a ustedes para expenerles por este medio los momentos difíciles por que atraviesa la Asociación de Dependientes del Comercio de la Habana.

«Es conocida de todos ustedes la crisis intensa que la Asociación ha sufrido en los últimos años, y conocida de todos es también la sobrehumana labor que con energía inquebrantable ha llevado en su administración su actual presidente social haciéndola disfrutar hoy no sólo de un crédito ilimitado en todos los órdenes, sino también de una posesión económica grandemente satisfactoria para los intereses sociales, que son los de todos.

«Es oportuno recordar aquí aquel estado caótico existente el año 1932, en que la Asociación se debatía entre los últimos estertores de su existencia, surgiendo en aquel momento el hombre que había de salvarla nuevamente, quien aceptando aquel conjunto de escombros, ha realizado en corto tiempo el milagro de hacerla nuevamente próspera y grande, como aspiramos a contemplarla siempre todos los buenos asociados de Dependientes.

«No obstante, todos esos esfuerzos y sacrificios realizados por la presidencia, siempre en defensa y beneficio de los intereses sociales, es lo cierto que desde hace algún tiempo se viene atacando y obstaculizando esa labor, expresándose en muchos casos, con los más fuertes calificativos, y atacándosele, a nuestra manera de entender, en la forma más injusta que puede preverse, por una minoría opositora que con fines políticos trata de imponerse a la voluntad de la mayoría social.

«Como no es posible permitir que ese estado de cosas continúe, porque ello traería quizás motivos de retroceso y decadencia de la Asociación, es imprescindible que todos los asociados que tengan afecto a la misma y estimen su conservación, acudan a la Junta General que se celebrará en el palacio social el viernes día 14 de los corrientes, a las 8 de la noche, para respaldar la actuación de nuestro presidente social.

«No faltéis, pues, señores de «Defensa Social» y asociados de la Asociación de Dependientes para demostrar, una vez más, no sólo vuestra inmensa mayoría, sino también vuestra intención de postular para otro período presidencial al hombre que ha salvado en más de una ocasión a nuestra Asociación de Dependientes del Comercio de la Habana.

«Defensa Social», ni aspira ni la guía ningún fin político, sino solamente el mayor beneficio para la Asociación, como lo ha demostrado siempre que ha tenido la oportunidad, como al formar la unión de Sociedades con Sanatorio, oponerse a la Ley de Farmacia y en otras cosas que han redundado siempre en beneficio de la Asociación; y ahora estimando, después le haber hecho un verdadero estudio, que la labor del actual presidente es altamente beneficiosa para los intereses sociales forma parte del Comité Conjunto «Pro Avelino González» que patrocinará la postulación de Don Avelino González para un nuevo período de gobierno, con la sola aspiración de que a su terminación estará nuevamente la Asociación de Dependientes del Comercio de la Habana en la plenitud de su pujanza económica y dentro de su mayor engrandecimiento social.

«No faltéis pues, asociados todos, a la Junta General del día 14 a las 8 en punto de la noche. Id provistos del recibo y carnet.

Fernando ZAPATA.
Presidente.
José C. FERNANDEZ.
Secretario.»

LA SECCION DE PROGRAMA DEL CENTRO GALLEGO HA ACORDADO PREMIAR LA LABORIOSIDAD DE LOS SOCIOS

El estímulo más preciado que la Sección de Propaganda del Centro Gallego tiene para distinguir y premiar a los que laboran por el engrandecimiento de la Sociedad, es un bonito carnet especial de socio propagandista hecho de finísima piel con esquimales dorados, que además de ser práctico para los usos corrientes de una cartera, contiene un pequeño diploma acreditativo de los méritos contraídos por el asociado a quien se refiere.

El número de diez inscripciones de nuevos socios que antes se necesitaban para obtener dicho carnet, se vió en la práctica que resultaba excesivo para una época en que la crisis económica y la falta de trabajo dificultaban y hasta hacían improbable que una persona sola pudiese conseguir esa cantidad de inscripciones, a menos que fuera dueña de una industria importante o contara con numerosas relaciones sociales de manera que las posibilidades de obtener el referido carnet eran muy limitadas.

Para obviar ese inconveniente y en el deseo de que puedan tener opción a él todos los socios por modesta que sea la esfera en que desenvuelvan sus actividades, la Sección de Propaganda rebajó a cinco las inscripciones, o sea, la mitad de las que antes se necesitaban.

Tenemos la seguridad de que esta disposición ha de ser muy bien acogida, por cuanto da grandes facilidades a los muchos socios que desean poseer tan meritoria y honrosa distinción.

MOVIMIENTO DE ENFERMOS EN LA BENEFICA

Ultimamente han entrado y salido en la casa de salud «La Benéfica» del Centro Gallego, los siguientes enfermos:

Entraron: Daniel Fernández Saavedra, Julio Rubio Alvarez (de Camagüey). Lisardo Moure Ledo, Maximino Díaz Díaz (de Candelaria), Manuel Cobos Seoana, José Garrote Pérez, Arturo Regueiro Pena (de Artemisa), Isidro Alamparte Mármol y José A. Pereira Fernández.

Salieron: Francisco Domínguez Pérez (de Guantánamo), José Darriba Delgado, Juan Bautista Lado, José Luis Ramudo López (de San Antonio de los Baños), José Blanco Feijoo, Gumersindo Conde Alvarez (de Aguacate), Juan García Benito, Ceferino Fernández Carbajales (de Santiago de Cuba), Antonio Mosquera Vázquez, Manuel Díaz Bartelio (de Perico) y Argemiro Guerreiro Fernández.

ACTOS PARA HOY

CENTRO ASTURIANO: Junta importante de la Comisión de Glosa a las nueve de la mañana en la casa de salud Covadonga.

NATURALES DEL CONCEJO DE NAVIA y UNION PILOÑESA: Junta de Directiva a las nueve de la noche en el Centro Asturiano. Para estos actos citan los respectivos secretarios, señores Fonfría y Samalea.

JUVENTUD ASTURIANA: Junta ordinaria de Directiva a las nueve de la noche en Prado 115, altos.

INSTITUCION HISPANO-CUBANA DE CULTURA Conferencia de la insigne pensadora chilena señora Labarca a las diez de la mañana en el Teatro Principal de la Comedia.

NATURALES DE ORTIGUEIRA: Junta ordinaria de Directiva a las ocho y media de la noche en Monserrate 125, altos. Para este acto cita el señor Ramón Peña Pita.

UNION DE VILLAMEA Y VILLAODRID: Junta general reglamentaria a las ocho de la noche en el Centro Gallego.

VERBENA «LOS CAMPEONES» EL 15 POR LA NOCHE EN EL DEPORTIVO ASTURIAS

Sigue laborando la comisión organizadora para que la verbena «Los Campeones» que celebrará «Juventud Asturiana», campeones de foot ball de la república de Cuba, el día 15 del corriente mes, sábado, en los salones del «Club Deportivo Asturias».

Nos informa el secretario de la comisión que manifestemos a la legión de damas que concurren generalmente a las fiestas de «Juventud Asturiana» que, habiendo recibido algunas cartas preguntanlo si las damas que van acompañadas por algún caballero necesitan invitación, que no la necesitan. Las invitaciones se exigirán a las damas que vayan solas.

No obstante, la comisión de puerta se reserva el derecho de admitir o no, tanto a las damas como a los caballeros, que a juicio de dicha comisión no sea recomendable el admitirlos.

CONFERENCIA DE LA SRTA. AMERICA RODRIGUEZ EN LA INSTITUCION JOVELLANOS

El próximo sábado, a las nueve de la noche, y en los salones de la sociedad Jovellanos, situados en Amistad 154, altos, pronunciará una interesante conferencia la eminente bachiller del Instituto de la Habana, señorita América Rodríguez.

Su tema es «La Radio», como moacercamiento internacional.

Un rotundo éxito constituirá dicho acto para la bella señorita Rodríguez y para la entidad que con tanto acierto preside nuestro excelente amigo Agustín Fernández Maldonado.

La entrada es absolutamente libre.

GRANDIOSO FESTIVAL DE LOS FERROLANOS EL 16 EN LOS JARDINES POLAR

Una de las más grandes fiestas del domingo será el festival que con el mayor acierto viene organizando la prestigiosa entidad galegga Ferrol y su comarca, y el cual se celebrará el próximo domingo por la tarde en todos los jardines de la cervecería La Polar, siendo amenizado por la célebre orquesta de Antonio María Romeu, el septeto Gloria Matancera, el Quinteto Barcalés y otros conjuntos de positiva talla.

La comisión organizadora, secundada por el activo Comité de Damas y varios directivos encabezados por el secretario general, señor José Peña Aneiros, prepara grandes sorpresas para la juventud.

No olviden, pues, los bailadores que la palabra de orden es asistir el domingo por la tarde al festival de los ferrolanos en todos los jardines de La Polar.

EL 16 POR LA NOCHE, GRAN HOMENAJE A LOS ARTISTAS EN LOS JARDINES LA POLAR

Por fin, el domingo próximo, será el homenaje a Neno González, y Paulina Alvarez, en los terrenos de la Cervecería «Polar», en Puentes Grandes, y consistirá en una regia verbena bailable en la que tomarán parte los principales conjuntos musicales.

La comisión Organizadora ruega a todas las sociedades de esta capital y del interior que tengan entradas por liquidar, se apresuren a hacerlo, pues lo requiere ya la proximidad de la fecha.

Esta fiesta no se suspenderá por ningún motivo. A las nueve en punto de la noche dará comienzo para terminarse el amanecer de lunes 17.

Los caballeros pagarán solamente SESENTA CENTAVOS por el billete de entrada, teniendo acceso gratis las damitas, las que tampoco necesitan invitación.

Recuerde bien el domingo, por la noche a la Polar... al homenaje a Neno González y Paulina Alvarez.

RECIBO BAILABLE, HOY

Enorme entusiasmo existe entre los simpatizadores y asociados de la prestigiosa Asociación Canaria por asistir al recibo bailable que celebrará esta institución en la noche de hoy miércoles, en los salones de su local social, Prado y Neptuno, y que será amenizada por la Orquesta de Belisario López, y el famoso septeto Gloria Matancera.

Las damas y damitas pueden solicitar sus invitaciones en la Secretaría de la Sección de Recreo y Adorno.

HAY ATENCION CONSTA AL SOCIO EN LA QUI LA PURISIMA CONCEPC

El último parte oficial de los trabajos realizados en la casa de «La Purísima Concepción

TANTO TENEDORES COMO REFINADORES MANTUVIERON AYER SUS RESPECTIVAS POSICIONES EN EL CRUDO

BOLSA DE NUEVA YORK

(Cierre de ayer por el hilo directo de Luis Mendoza y Compañía)

—A	
Amerada	104¾
Am Radiator	22⅞
Adams Expr	12⅜
Air Reduce	78
Alaska Jun	13⅞
Alleghany	4⅛
Allied Chem	232
Allis Chal	58¾
Amer Can	123½
Am Car Fou	42
Am F Pow	7⅝
Amer Ice	3
Amer Inter	11¾
Amer Loco	30
Am P Light	13½
Amer Smel	87¾
Amer Sugar	53
Am Tob B	26¾
A. C. Alcohol	101
Amer T and T	176½
Am Tobac A	101
Am Tobac B	102¾
Am W Works	25⅜
Am Woolen	8⅝
Anaconda C	39⅝
Atchison	86
Atlan Coast	32
Atlan Ref	27⅝
Ass D Goods	17¾
Auburn Auto	32½
Aviat Cor	5½
Amer Bank	39
Amer Metal	33
—B	
Baldwin Lo	3
B and O	22⅜
Bendix Avi	29
Beth Steel	60
Borden Co	31¾
Briggs	54⅞
Brook Man	52
Byers A M	21¼
—C	
Can Pacif	12⅛
Cann Mills	42½
Case T Mach	168½
C de Pasco	52⅞
Ches and Ohio	66¾
Chi R Islan	2¼
Chrysler	119¼
Coca Cola	117
Col Carbon	136¼
Comm and Sout	3⅝
Congoleum	33¼
Cons Cigar	10⅜
Cons Gas	73⅜
Cons Oil	12¼
Cont Can	70
Cont Oil	31⅜
Corn Prod	66½
Coty Inc	4⅞
Cuba Co	1⅜
Cub Amer S	10
C Am Sug, p	95½
Comm'l Solv	16⅝
Chesapeake	83½
Col Fuel	6¼
Cruc Steel	43⅝
Cons R Cuba	7
—D	
Del Hudson	45¾
Del and Lack	19½
Drug Inc	44½
Dupont	—
—E	
East Kodak	—
El Auto Lit	—
El Pow Lig	—
Elec Bond	—
Erie (R R)	—
—F	
Fox Film C	—
Frep Texas	25⅞
—G	
Gen A Tank	58¾
Gen Asphalt	24½
Gen Elec	47⅜
Gen Foods	39⅞
Gen Motors	68⅛
Guantánamo S	2⅝
Gillet Saf	2⅛
Gimbel Bros	4¼
Gold Dust	16½
Goodrich R	13
Goodyear	22⅝
Gen Bronze	23⅜
Great North	8¾
—H	
Hershey, com	42½
Homestake	63
Houston Oil	430
Hudson Mot	9⅛
	16¾
Ill Cent	—
Interb R T	25⅜
I B Machine	14¼
Int Cement	—
Int Nickel	55⅛
Inter Tel	52⅞
Illin Glas	12⅝
—J	
Johns Mansv	119
—K	
Kroger Groc	20⅛
Kresge S S	28
Kelvinator	21⅜
Kennecott	46
—L	
Lambert Co	17½
Liggt Myers	108½
Loew's Inc	55⅝
Loose Wiles	42⅞
Lorillard	22¾
Louisv Nas	89
Ludlum Stl	28⅜
Lehman Cor	107¾
Liquid Carb	39
—M	
Macy (R H)	47½
Montgomery	15⅝
Miss Pac, c	2¾
Miss Pac, p	5⅝
Mon Honeyw	95
Murray Corp	18
—N	
N Y Central	42
Nash	15⅝
Nat Dist	28
Nat Bisc	33¼
Nat Cash	25½
Nat Dairy	26½
Nat P Li	12¼
North Amer	33¾
NY Aviat'n	8¾
Norfolk and W	284¾
Nort Pacif	27⅜
—O	
Ohio Oil	12¾
Otis Elev	28⅞
Otis Steel	15¾
—P	
Packard Mot	10⅜
Paramount	7⅞
Pennsylvann	37⅞
J C Penney	90½
Pullman Co	54½
Proc Gamble	47⅞
Pure Oil	18¼
Puerto Rico	31⅛
—R	
Radio Corp	11
Rep I Steel	22¾
Reynolds	55⅝
Royal Dutch	—
—S	
Safeway Sts	29
Sears Roeb	84
Simmons Co	37¼
Soc Vacuun	14¼
St Paul, p	3½
So Pacific	42⅛
South Ry	21⅞
Stan Brands	15½
Stand Gas	7½
Stan N J	61¾
Stan Oil C	37⅝
Stewart War	18½
Studebaker	11¼
Sun Oil	80⅞
—T	
Texas Co	38¾
Texas Gulf	36¼
Timken Roll	64
—U	
Union Carb	99
U Pacific	146½
Union Oil	22⅛
United Cor	8¼
Unit Cor, pfo	48⅝
Unit Fruit	83
U S Rubber	29¾
U S Steel	66⅞
U Aircraft	26⅛
U S Ind Alc	35⅞
—V	
Vanadium	20½
—W	
Warner Bros	12¾
West Union	87⅝
West Elec	144
Woolworth	54¾
W Wrigley	65½

GODOY-SAYÁN
SEGUROS Y FIANZAS
(INSURANCE AND BONDING)
TELÉFONOS M-9866. M-9867
AGUIAR 77.
HABANA, CUBA

COTIZACIONES

NUEVA YORK, agosto 11. (AP.) Cotizaciones al cierre de la Bolsa de Nueva York:

Acciones: 1,100,520.
Bonos: $10,887,500.

COTIZACION DE LA PESETA

La peseta española se cotizó al cierre del mercado ayer, a razón de 7.32 00 por dólar.

COTIZACION DEL FRANCO

El franco francés se cotizó ayer, al cierre del mercado, a razón de 15.15 por dólar.

COTIZACION DE LA LIBRA

La libra esterlina se cotibó ayer en el mercado local a $5.03.

MERCADO DE METALES

El mercado de manteca de Chicago cerró ayer a los siguientes tipos:

Septiembre	11.75
Diciembre	11.95
Granel	11.05

BOLSA DE LA HABANA

Cotizaciones efectuadas ayer en la Bolsa de la Habana

COTIZACION OFICIAL

Bonos y Obligaciones	Comp.	Vend.
República de Cuba:		
Speyer, 1904	102½	107
Deuda Int, 1905	97	100
Cuatro y medio, 1909	97	102
Morgan, 1914	101	104
Morgan (5½) 1923	120¾	104¾
O Públicas (5½) 1945	51¾	52½
Obligs Oro (5½) 1935	38	50
Recibos de Depósito de Obligaciones Oro	33	34
Azúcar (5½) 1940	98	106
Ker Cuba. Morgan Seriados) 5½% — 1927:		
I Vence 1 julio 1936	100¼	—
J Vence 1 julio 1937	99½	—
Ayunt Hab 1a Hipt	90	—
Ayunt Hab 2a Hipt	90	—
Centro Asturiano	—	—
B Territorial, Serie B	—	—
Cervecera	—	—
Cervecera Obligs no hipt	—	—
Gas	108	—
Hav Elec (Consol)	20	27
Hav Electric, Debentures Obligs no hipt	2	5
Edificio La Metropolitana, S A	14	—
Mercados de Abasto y Consumo 1 aHipt	51	—
Nueva Fábrica de Hielo	104½	—
Papelera Serie B	100	—
Teléfono	90	—
Unidos	10	—

ACCIONES	Comp.	Vend.
Banco Territorial	6	—
B Territorial (Benef)	¼	—
Cervecera	19	40
Fec C Consolidados de Cuba, P	6	8
Cuba, R R	10	—
Fibras y Jarcia	20	—
Hav Elec Utilities Com, P 6 por 100	40	50
Hav Elec Utilities Com, P 5 por 100	11	16
Hav Elec Railway Com, preferidas	—	—
Hav Elec Railway Com, comunes	⅜	1¼
Jarcia, P	—	—
Jarcia, C	12	—
Licorera de Cuba	7	9
Mercantil, La (Seguros)	70	—
Metropolitan Auto	100	—
Naviera, P	9	—
Naviera, C	1¼	—
Nueva Fábrica de Hielo	140	—
Nueva Fábrica de Hielo, beneficiarias	39	—
Pesca, P	20	—
Pesca, C	4	20
Teléfono, P	47½	55
Teléfono, C	12	—
Unidos	2¼	3½
Unión Oil	2	6

«COTIZACION LIBRE»

Bonos y Obligaciones	Comp.	Vend.
Inter Tel Convert. 4 y medio por ciento	85	—
Inter Tel, 5 por ciento, 1955	70	—
Cuba Tel Co, 7 y medio por ciento	103	—
Cuba R R, 5 por ciento, 1952	56	—
Cuba RR, 7 y medio por ciento, 1936	62	—
Norte de Cuba, 5 y medio por ciento, 1942	56	—
Manatí Sugar, 5 y medio, 1942	35	—
Vertientes Sugar, 7 por ciento, 1942	14	—
Eastern Sugar, 7 y medio por ciento, 1937	15	—
Central Cunagua, 6 por ciento, 1957	101	110
C Gallego, 6 por ciento, 1975	37	52
Ved Tennis, 3 por 100, 1949	5	—
Pro Arte Musical, 7 por ciento	30	—
Casino Español, 6 por ciento	40	—

ACCIONES	Comp.	Vend.
Inter Telp and Tel	12	—
Cía Cubana de Electricidad, P. $6.00	30	—
Cuban American Sugar, preferidas	90	—
Cuban American Sugar, comunes	—	—
Cuba Company, C	1¼	—
Nueva Papelera Cubana	40	—
Cía Litográfica, P	—	—
Auxiliar Marítima, P	4	10
Seguros La Comercial	70	—
Seguros El Comercio	—	—

COTIZACION A TERMINO

Ayer, a las 3.30 p. m.
Entregas: días 15 y último de mes

Bonos y Obligaciones	Comp.	Vend.
República de Cuba:		
Speyer, 5 por 100	102½	—
Deuda Interior	97	100
Speyer, 4 y medio por ciento	97	—
Morgan, 5 por 100	101	106
Morgan, 5 y medio por ciento	102¾	104½
O Públicas, 1945	52	53
Obligaciones Oro	38	50
Recibos de Depósitos de Obligaciones Oro	33½	35
Azúcar	97	104
Julio 1936, I Morgan	100¼	107
Julio 1937, J Morgan	99	106
Ayuntamiento, 1a	92	110
Ayuntamiento, 2a	94	110
Centro Asturiano	45	—
Cervecera Internacional	47	60
Cervecera Internacional, Obligs no hipt	8	12
Gas y Electricidad	107	—
Hav Elec Railway Co	23	—
Hav Electric Ry Comp, Obligs no hipt	2	5
Nueva Fábrica de Hielo	104½	—
Pap Cubana, Serie B	100	—
Cuban Telephone Co	91	—
Unidos	13	—

ACCIONES	Comp.	Vend.
Cervecera Intersacional	19	40
F C Consolidados, P	6½	—
Cuba Railroad, P	10	—
H E Utilities, Prefs	40	50
H E Utilities, Pretes	11	16
Hav Elec Ry Co, P	1	4
Jarcia, P	60	—
Jarcia, C	13	—
Licorera de Cuba	7	9
Naviera, P	9 9	—
Naviera, C	1¼	—
Nueva Fábrica de Hielo	140	—
Nueva Fábrica de Hielo, beneficiarias	40	—
Teléfonos, P	47	—
Ferrocarriles Unidos	2½	3½
Unión Oil Co	2	6

El ORO y la PLATA

Cotizaciones efectuadas ayer ay cierre de la Bolsa de la Habana:

Plata contra billete americano	98½	99
Oro acuñado contra billete americano	151	—

LADRILLOS del TEJAR TOLEDO
Consistencia Uniformidad y Servicio.
Tlf: FO.7016 — Marianao.

BONOS DE CUBA

Cierre ayer en New York, recibido por el hilo directo de Luis Mendoza y Compañía:

Speyer, 5%	100⅛	—
Speyer, 4½%	96¼	96½
Morgan, 5%	99	100
Morgan, 5⅞%	101⅛	—
Obras Públicas	52	52½
Cuba Railroad, 7½%	64	65
Cuba Railroad, 5%	56	58¼
Cuba Northen, 5½%	55	56
Eastern Sugar, 7½%	25	25½
Manatí Sugar, 7½%	40½	41⅞
Int. Tel. and T.	83⅜	83⅞

MERCADO DE ALGODON

Cierre ayer en New York, recibido por el hilo directo de Luis Mendoza y Compañía:

Octubre	11.71
Diciembre	11.80
Enero	11.82
Marzo	11.86
Mayo	11.89
Julio	11.85

LAS OFERTAS DE PUERTO RICO Y CUBA RESULTARON IGUALES ASI COMO LAS DE FILIPINAS

Los futuros siguieron aletargados y hasta el mediodía de ayer sólo se había operado en 50 toneladas de Septiembre a 2.73. Al cierre de la Bolsa el total vendido fué 350 tons.

No ha habido cambio alguno en el mercado azucarero de costo y flete. Compradores y vendedores siguen distanciados alrededor de cinco puntos unos de otros. En la mañana de ayer habían ofrecidas unas tres partidas, de 25,000 sacos aproximadamente, de Puerto Rico, a llegar en la segunda quincena de agosto; dos cargamentos a salir el 5 de septiembre y para embarque en ese mes, a 3.70 centavos; y uno o dos cargamentos de Cuba al mismo precio o su equivalente de 2.80 centavos costo y flete. De Filipinas, había ofrecidas 10,000 toneladas para embarque en agosto-septiembre a 3.85 centavos; pero es probable que se hubieran podido obtener a 3.80 centavos. Había, además, embarques de la cuota de 1937, para noviembre-diciembre, ofrecidos a 3.60 centavos, y para diciembre-enero y enero-febrero a 3.55 centavos. En general, los refinadores se mostraban indiferentes, aunque acaso pagarán 3.65 centavos por azúcares en posiciones convenientes para septiembre.

Los futuros siguieron aletargados y hasta el mediodía de ayer sólo se había operado en 50 toneladas de septiembre a 2.73, o sea, con un punto de alza respecto al cierre de anteayer. Se vendieron en total 350 toneladas.

En el refinado hubo un anuncio de la Colonial, para tener efecto desde la apertura del mercado anteayer, aceptando contratos a 30 días, a la base de 4.75. La Pennsylvania anunció, para tener efecto inmediato, la cancelación de la garantía de 7 días en Indiana, Suoreste de Lafayette, Indianópolis y Jeffersonville inclusive. A tener efecto desde el día 29 de julio pasado, concede el plan de pagos diferidos en los territorios arriba mencionados y, también, en Kentucky, Sur de Louisville, Lexington, Virginia, Suroeste de Roanoke, Lynchburg y Danville. La garantía de precio es solamente hasta la fecha de llegada o extracción de puntos de consignanación.

MERCADO DE LONDRES.—El mercado de Londres cerró sostenido, mostrando bajas de 2 a 3 cuartos de penique las posiciones cercanas, y alza de ¼ penique la cotización de marzo de 1937. Se vendieron unas 1,000 toneladas. Las cotizaciones de la Terminal fueron las siguientes:

	Cierre del 10	Cierre del 11
Agosto	4/5¼	4/4½
Septiembre	4/5	4/4½
Octubre	4/5	4/4½
Diciembre	4/5¼	4/5¼
Marzo	4/7¼	4/7½
Mayo	4/8¼	4/8¼
Agosto	4/9½	4/9½

AZUCAR DE JAVA.—En Amsterdam, Holanda, ha sido implantada en los precios del azúcar de Java una rebaja general de 15 a 30 centavos holandeses por 50 kilogramos, equivalente como promedio a una rebaja de un 10 por ciento.

REMOLACHA EN LOS ESTADOS UNIDOS.—La «U. S. Crop Reporting Board» reporta que, basado en las condiciones de la remolacha en agosto 1ro., se esper aun tonelaje de 8.808,000 toneladas «cortas», comparado con 7.908,000 toneladas en el año pasado. En caso de que se obtuviese un rendimiento de sacarosa igual este año, se espera una zafra de alrededor de 1.400,000 toneladas «cortas», comparado con una producción de 1.210,460 toneladas el año pasado.

INFORME DE LAMBORN.—Los señores Lamborn, Hutchings & Co., dieron ayer tarde el siguiente informe sobre el mercado de crudos:

«El mercado de crudos mostraba hoy a la apertura un tono inactivo. Tanto compradores como vendedores sustetando las mismas ideas de ayer.

Hasta el cierre de la Bolsa de Futuros de Azúcar de New York, no se habían anunciado ventas.

Cotización «spot» de Willett & Gray el día 10: 3.65.»

COLEGIO DE CORREDORES

Cotización oficial del día 11 de agosto de 1936:

CAMBIOS	TIPOS
S/E. Unidos, cable	1/10 Pr.
S/E. Unidos, vista	1/10 Pr.
Londres, cable	5.02 9375
Londres, vista	5.02 5
Londres, días vista	— —
París, cable	6.60
París, vista	6.58 916
Bruselas, vista	16.88
España, cable	— —
España, vista	— —
Italia, vista	7.89 666
Zurich, vista	32.63
Hong Kong, vista	31.22 5
Amsterdam, vista	67.96
Copenhague, vista	— —
Christiania, vista	— —
Estocolmo, vista	25.87
Montreal, vista	0.5% Dto.
Berlín, vista	40.30
Japón, vista	29.45
Argentina, vista	27.73
Checo Slovakia, vista	4.14

Notarios de Turno:
Para cambios: Antonio R. Vianet.
Para intervenir en la cotización oficial de la Bolsa de la Habana: Manuel G. Medina,

Alfredo Proto Casanova.
Vto. Bno.:
Joaquín G. Gumá,
Síndico-Presidente.

Julio César Rodríguez,
Secretario-Contador Interino.

MERCADO DE PIELES

Cierre ayer en New York, recibido por el hilo directo de Luis Mendoza y Compañía:

Septiembre	10.90
Junio	11.86
Diciembre	11.48

MERCADO DE CAFE

Cierre ayer en New York, recibido por el hilo directo de Luis Mendoza y Compañía:

Septiembre	4.92
Diciembre	5.03
Marzo	4.99
Mayo	—

EXIJA el SUPLEMENTO en ROTOGRABADO con esta EDICION

CIERRE DE LOS VALORES EN LA BOLSA DE N. Y.

NEW YORK, agosto 11. (Por el hilo directo de Luis Mendoza y Cía).—En la tranquila sesión de hoy, siguió imperando la cautela manteniendo la mayor parte de la lista un tono fundamental bastante sostenido, en tanto que algunas de las especialidades que por una razón u otra gozan de buena demanda desarrollaron mucho mejor actuación que la generalidad de las restantes emisiones. Caso típico de estas emisiones excepcionales fué el de la Briggs Mfg. Co. (comunes) que a causa del excelente informe correspondiente al segundo trimestre publicado esta mañana disfrutó de persistente demanda a niveles bruscamente más elevados. Las acciones comunes de Allied Chemicall and Dye siguieron sujetas a liquidación de utilidades, pero esto no llegó a perturbar al mercado en general.

No obstante la tendencia un tanto reaccionaria que el mercado de acciones denota en estos momentos, lo cierto es que tal actitud no ha traído todavía consigo ningún movimiento de ventas de verdadera importancia. Así y todo, la cautela prevaleciente de dos sesiones a esta parte ha tendido no solo a restringir el deseo de los operadores de adquirir nuevos compromisos sino que ha hecho más notoria la tendencia ya existente en los círculos más conservadores a recoger utilidades especulativas en vista de las excelentes alzas ya disfrutadas y apartarse a un lado mientras no esté claro si el mercado ha de reanudar o no el avance decididamente desde los niveles actuales. D. F. Underhill.

GANADO

PRECIOS EN PIE

Precios que pagan compradores, entregado el ganado en la capital:

	Ctvs. Libra
Vacuno, de 3½ a	3¾
Cerda, de 7 a	8
Lanar, de 3 a	3½

LOS PRECIOS DE LA CARNE

Los precios que rigen en los Mataderos de esta capital para las carnes son los siguientes:

	Ctvs. Kilo
Vacuno, de 13 a	15
Cerda, de 25 a	30
Lanar, de 15 a	20

MATADERO DE LUYANO

Se sacrificaron ayer en el Matadero de Luyanó:

	Cabezas
Vacuno	146
Cerdos	69
Carneros	22

MATADERO INDUSTRIAL

Se sacrificaron ayer en el Matadero Industrial:

	Cabezas
Vacuno	247
Cerdos	72
Carneros	44

ULTIMAS NOTICIAS DE LOS MERCADOS RECIBIDAS AYER

NEW YORK, agosto 11. (Por el hilo directo de uis Mendoza y Cía).—Julius Kayser declaró un dividendo de 50 centavos.

—«Creo que el trigo ha bajado ya bastante y se puede efectuar ahora compras con miras a un cambio de dirección». J. A. Prindeville.

—Missouri Pacific cargó en la semana 24,200 vagones, contra 26,000 y 20,300.

—National Enamel, en el primer semestre, ganó 70c, contra 82c en el mismo período del año pasado.

—El trigo cerró en Liverpool de 2 y medio a 3 y 3 octavos puntos más bajo.

MARCAS Y PATENTES
LORENZO S. RUIZ
Agente Oficial Afianzado.
(En práctica desde 1912)
Oficios 18.—Teléfonos A-9746 e I-3128.—Habana.
Registro de Rótulos, Nombres, Lemas Comerciales y Propiedad Industrial en General.

OFICIAL

Anuncio oficial.—República de Cuba.—Secretaría de Obras Públicas.—Comisión Central Permanente de Subastas.—Habana, Agosto 12 de 1936.—Hasta las diez de la mañana del día 26 de Agosto de 1936, se recibirán en la Oficina de esta Comisión, situada en el local anexo al despacho del señor Director General, en esta Secretaría, proposiciones en pliego cerrado para la contratación de la ejecución de las obras de reparación de la carretera de Regla a Casa Blanca y la Cabaña, tramo comprendido entre los Kms 2 y 3 en la Provincia de la Habana y entonces se abrirán y leerán públicamente. En la Oficina de la referida Comisión se facilitarán pliegos de condiciones, modelos de proposiciones e informes. Antonio Tella.—Presidente de la Comisión Permanente de Subastas.

12-13-22 y 25.

COTIZACIONES DE LA BOLSA DE AZUCAR DE NEW YORK

Habana, agosto 11 de 1936.—Por el hilo directo de Luis Mendoza y Cía.

Meses.	Abre.	Máx.	Mín.	Cierre.
Mayo	2.44	2.44	2.44	2.44
Julio	2.46	2.46	2.46	2.46
Septiembre	2.72	2.73	2.73	2.73
Noviembre	2.69	2.70	2.69	2.70
Enero	2.48	2.48	2.48	2.48
Marzo	2.44	2.44	2.44	2.44

APRECIACION DEL MERCADO DE AZUCAR

Por LUIS MENDOZA Y CIA.

AGOSTO 11, 1936

	Ant.	Hoy.
Centrífugo, 96 costo y flete	2.76	2.76
Centrífugo, 96 contado, base LAB	2.61	2.61
Mascabado, 89 retenidos, contado, base LAB	2.31	2.30
Mascabado, 89 contado, base LAB	0.83	0.82
Miel final, contado, base ex almacén	0.79	0.78
Miel final, cuotas de embarque, base LAB	1.86	1.85
Miel final, cuotas, contado, base LAB	1.79½	1.79
Miel final, colonos, 1936, en almacén, por saco	$5.54	$5.54

BUFETE DE JOSE I. RIVERO
Notario: FELIPE RIVERO
Chacón No. 12. A-8148
HABANA
Teléfonos: M-1472

CAMBIOS

Tipos de venta al cierre ayer en Bancos de esta capital:

New York, cable	1/10P.
New York, vista	1/10P.
Londres, cable	5.05
Londres, vista	5.02¾
Madrid, cable	13.66
Madrid, vista	13.64
París, cable	6.60
París, vista	6.59
Italia, cable	7.92
Italia, vista	7.91
Bélgica, cable	16.92
Bélgica, vista	16.90
Alemania, cable	40.29
Alemania, vista	40.28
Toronto, cable	⅛%P.
Toronto, vista	1/16%P.
Hong Kong, cable	31.25
Hong Kong, vista	31.20
Amsterdam, cable	67.95
Amsterdam, vista	67.90
Buenos Aires, cable	28.00
Buenos Aires, vista	27.00
Suiza, cable	32.65
Suiza, vista	32.63
Japón, cable	29.60
Japón, vista	29.55

GANANCIAS Y PERDIDAS DE LAS EMPRESAS AMERICANAS

NEW YORK, agosto 11. (Por el hilo directo de Luis Mendoza y Cía).—Briggs Manufacturing, en el trimestre de junio, obtuvo una ganancia neta de $4,370,000 contra $2,503,000 en el trimestre anterior y $3,298,000 en el mismo trimestre del año pasado.

—Dunhill International sufrió en el primer semestre una pérdida neta de $55,000 contra pérdida de $120,000.

—Stone and Webster, en el trimestre terminado el 30 de junio, obtuvo un ingreso neto de 7c por acción, contra pérdida neta de $379,000.

—Johns Manville declaró un dividendo extraordinario de 50c.

—Madison Square Garden, en el año terminado el 31 de mayo, obtuvo un ingreso neto de 88c contra 64c.

—Luisville Gas se propone refundir $28,000,000 en bonos al 3 y medio por ciento.

—Es probable que los ingresos brutos de Illinois Central en julio, se aproximen a $9,400,000 contra 7,370 mil pesos.

—Sunray Oil Co., ganó en el primer semestre 13c netos, contra 10 centavos.

—Las recaudaciones brutas de Canadian Pacific en la primera semana de agosto sumaron $2,364,000 contra $2,404,000.

—Pacific Tel and Tel obtuvo en junio un ingreso neto por explotación de $1,08,000 contra $943,000.

—Westvaco Chlorine, en el año terminado el 27 de junio, obtuvo una utilidad neta de $614,000 contra $598,000.

ACCIONES DE LOS BANCOS

Cierre ayer en New York, recibido por el hilo directo de Lamborn, Hutchings & Company:

Guaranty Trust	353
New York Trust	141
Chase National Bank	49⅛
National City Bank	43⅞
Public	48
Irving Trust	17⅛
Manufacturers Trust	49¼
Corn Exchange	65½
Bankers Trust	70⅛
First National of N. Y.	2.100
Manhattan	33⅜
Royal B. of Canada	177
Boston	50¾

ARRIBOS Y EXPORTACIONES

Arribos, Exportación, Consumo y Existencias de azúcares en los puertos de Cuba, por años naturales, sin distinción de zafras. Toneladas de 2,240 libras. Conversión de sacos a toneladas a la base de 6.8923 por 1. Embarques de refinado convertidos a su equivalente en crudos.

Semana terminada agosto 8:	
Arribos	21.907
Exportación	45.751
Consumo	573
Existencias	269.688
Total desde enero 1:	
Arribos	1.926.139
Exportación	1.769.968
Consumo	32.322
Existencias	—
COMPARACION CON EL AÑO ANTERIOR	
Semana terminada agosto 10:	
Arribos	36.998
Exportación	63.146
Consumo	1.943
Existencias	343.660
Total desde enero 1:	
Arribos	1.885.057
Exportación	1.709.453
Consumo	44.250
Existencias	—

MERCADO DE SEDA

Cierre ayer en New York, recibido por el hilo directo de Luis Mendoza y Compañía:

Septiembre	171½
Octubre	168
Diciembre	164
Marzo	164

MERCADO DE GOMA

Cierre ayer en New York, recibido por el hilo directo de Luis Mendoza y Compañía:

Diciembre	16.27
Marzo	16.38
Mayo	16.47

EXPORTACION

	Semana	1936 Total hasta Agosto 8	1935 Total hasta Agosto 10
N. Y., Fila., Boston y Baltimore	23.968	874.160	784.443
Nueva Orleans	982	211.346	292:315
Savannah	—	74.303	68.180
Galveston, Texas City & Houston	—	49.924	57.758
Norfolk y otros Ptos. Atl. y Golfo	—	71.083	73.208
Puertos Grandes Lagos	—	1.433	3.408
Canadá	—	2.545	1.468
Reino Unido y R.U. por órdenes	20.801	384.670	316.526
Francia	—	47.747	52.971
Holanda	—	12.421	26.345
Japón, China y Hong Kong	—	1.016	3.062
Otros países	—	39.320	29.769
	45.751	1.769.968	1.709.453

RESUMEN

	Enero 1 a agosto 8, 1936	Enero 1 a agosto 10, 1935
Europa	456.190	402.679
Canadá	2.545	1.468
Varios	28.984	25.994
	487.719	430.141
Estados Unidos	1.282.249 (a)	1.279.312 (b)
	1.769.968	1.709.453

(a) Incluye 1.710 toneladas para reexportar.
(b) Incluye 51.223 toneladas para reexportar.

LAMBORN, HUTCHINGS & CO.
(Depto. de Estadística.)

LA TABACALERA COMPAÑIA DE SEGUROS S.A.
(Accidentes del Trabajo)
GARANTIA - PROTECCION - SERVICIO
Edif. Bacardí 201-21 Habana
Telef. M-7388
Telégrafo «NICOSEGURO»

MERCADO DE TABACO

VALORES

El mercado local de valores estuvo ayer, un poco mejor impresionado. Diríase que ello se debió a la actividad desarrollada alrededor del bono de Obras Públicas. Ella ocurrió desde primera hora, en que la demanda hizo subir el precio. Este quedó en la Cotización Oficial de la Bolsa de 51-3/4 a 52½. Parecía que las órdenes de compra durante la mañana impulsarían el bono hasta un precio más alto. Pero no ocurrió así, acaso porque la demanda durante la tarde fué mucho menor.

De todas maneras, la acción compradora de bonos de Obras Públicas influyó favorablemente en el mercado, pues casi todas las acciones que en los días anteriores denotaban debilidad, ayer quedaron ligeramente sostenidas. Las de la Nueva Fábrica de Hielo y otras cuya firmeza conoce el lector, mantuvieron su posición, como es lógico deducir.

Mucha fortaleza, y algunos avances ofrecieron los bonos de Speyer, Morgan, Deuda Interior, Estabilización del Azúcar, Nueva Fábrica de Hielo, Papelera Cubana, Cuban Telephone y Gas y Electricidad.

Además de la operaciones en bonos de Obras Públicas, se hicieron otras en Recibos de Depósitos de las Obligaciones Oro, en bonos de Morgan y otros de los mencionados, y en pocas acciones.

Los valores que figuran en la pizarra de la Cotización Libre, estuvieron inactivos.

MERCADO DE GRANOS

El mercado de granos de Chicago cerró ayer a los siguientes tipos:

Avena:	
Septiembre	42
Diciembre	42⅞
Mayo	43⅝
Centeno:	
Septiembre	77⅝
Diciembre	76⅝
Mayo	75⅛
Maíz:	
Septiembre	103⅜
Diciembre	93¼
Mayo	90⅛
Trigo:	
Septiembre	108⅜
Diciembre	108¼
Mayo	108
Trigo de Winnipeg:	
Octubre	98¾
Diciembre	97⅝
Mayo	99½
Trigo de Menneapolis:	
Septiembre	126⅜
Diciembre	122⅛
Mayo	118⅜
Trigo de Kansas City:	
Septiembre	112⅞
Diciembre	109¾
Mayo	107⅝

LA PLATA EN TORONTO

Cierre ayer en Toronto, recibido por el hilo directo de Luis Mendoza y Compañía:

Diciembre	44.75	45.25
Marzo	44.71	45.00
Mayo	44.75	45.30

CAMBIOS EN NEW YORK

Cierre ayer en New York, recibido por el hilo directo de Luis Mendoza y Compañía:

Libras esterlinas	5

RINDE INFORME EL SECRETARIO DE COMUNICACIONES SOBRE LAS NECESIDADES DE SU DEPARTAMENTO

ESTIMA QUE LA CENTRAL DE CORREOS CARECE DE EDIFICIO ADECUADO A SU IMPORTANCIA

Se estudia la creación de oficinas en lugares en que por el núcleo de población, se hacen imprescindibles. El de España como modelo para nuevos Tratados de Giros Postales

En el consejo de secretarios celebrado ayer dió a conocer el doctor Rafael Santos Jiménez las necesidades de Comunicaciones, entre las que se destacan, primero, la conveniencia de construír edificios adecuados para la secretaría y las sucursales en el interior de la República, y después, la apertura de nuevas oficinas para facilitar el servicio. Es un documento sobrio, sencillo, explicativo de las aspiraciones del departamento para cumplir del mejor modo posible la misión que se le asigna.

He aquí ese documento:

A SU EXCELENCIA EL SEÑOR PRESIDENTE DE LA REPUBLICA.

Excmo. señor:

En virtud de lo acordado en la sesión celebrada por el Consejo de Secretarios en días pasados, cumple a mi deber elevar a su ilustrada consideración el plan que me propongo desarrollar en la Secretaría a mi cargo, siguiendo el programa de mejoramiento y ampliación de los servicios públicos en que está empeñado vuestro Gobierno.

Muchas de esas mejoras y la implantación de nuevos servicios podremos acometerlas directamente, pero algunas otras corresponderán proponerlas al Honorable Congreso.

Siendo tantos y de tan diversa índole los asuntos de la competencia de mi Despacho, dada la complejidad y amplitud de los servicios que le están subordinados, he creído conveniente separar cada una de las Direcciones, para hacer la presente exposición.

Al hacerme cargo de la Secretaría de Comunicaciones comprobé primeramente el estado de los servicios; he apreciado los defectos o deficiencias existentes y me dispongo a subsanarlos y a mejorar los sistemas implantados.

Nuestro Gobierno tiene contraída una deuda con la opinión pública y estamos obligados todos a contribuír con nuestros esfuerzos para que sea ampliamente satisfecha.

En ese sentido, debo manifestar que este Programa ya está cumpliéndose en lo que me ha sido posible, y espero sea llevado a la práctica en su totalidad, pues sus beneficios serán incalculables para el país.

I.—Necesidad de un edificio

Antes de entrar en materia y exponer cada tema, trataré de la imperiosa necesidad que existe de que la Secretaría de Comunicaciones con los servicios respectivos de Correos, Telégrafos, Radio, Transporte y Servicios Públicos, posea un edificio adecuado tanto a su importancia como al relieve que le corresponde. El que ocupa actualmente, es, sin duda, un monumento histórico, pero resulta inadecuado en todos sentidos para el objeto a que se le destina. En todos los países, el edificio Central de Correos, ha sido construído exprofeso y a la vez que reune los detalles técnicos propios de la índole de los servicios a que se le destina, posee la distinción y prestancia que le corresponde. Especialmente el Correo está considerado hoy como una gran Empresa de Transportes y el progreso ha hecho que se haya introducido en el trabajo encomendado a esta Empresa el factor de la mecánica. Son verdaderamente maravillosos los dispositivos que se han inventado para facilitar la distribución y clasificación de la correspondencia y de los paquetes y bultos postales. Nada de esto es posible instalarlo en un edificio que, como el del Convento de San Francisco, no reune condiciones de ninguna clase para ello.

En otro orden, parte de los servicios centrales afectos a la Secretaría funcionan en otros edificios, por los cuales se pagan crecidos alquileres.

Recientemente la Secretaría de Comunicaciones se vió obligada a declinar el honor de que la Habana fuese Sede del próximo Congreso de la Unión Postal de las Américas y España, entre otras razones fundamentales por la pobrosa de no poseer casa adecuada. Todos esos motivos, me mueven a tratar de afrontar tan delicado como urgente problema, por si podemos solucionarlo, erigiendo, al fin si no es soberbio palacio, por lo menos un edificio adecuado, en el cual radiquen además de la Secretaría propiamente dicha, las Oficinas Centrales de Correos y de Telégrafos, debidamente instaladas como amerita nuestra Capital; obra que, de poderse llevar a cabo, merecería todo género de elogios de la opinión pública. Ya están hechos los estudios para la edificación de un Palacio de Comunicaciones, y por mi parte puedo significar que el Departamento a mi cargo está en condiciones de colaborar de modo efectivo a fin de obtener en parte los ingresos necesarios para su construcción.

II.—Edificios propios para las estaciones de la Habana y oficinas del interior.

De no poderse acometer esta empresa primordial, podríamos subsiguientemente resolver los casos semejantes en cuanto a las Estaciones subsiguientemente resolver los casos semeantes en cuanto a las Estaciones de Correos y Telégrafos de esta Capital y en localidades importantes del interior, dotando nuestras oficinas de edificios propios y adecuados. Para entonces sería de gran utilidad, establecer la conexión del Edificio Central y dichas Estaciones, por medio de tubos pneumáticos, que se usan actualmente en los países más adelantados y cuyo costo si bien es de importancia, prontamente se les recuperaría por las recaudaciones progresivas y la reducción re los gastos. El Capítulo de Alquileres quedaría, entonces, considerablemente reducido e iría compensando el gasto que hubiere.

Dirección de correos.

Al trazarse un plan de las modificaciones e innovaciones más importantes que deban introducirse en el Servicio Postal Cubano, para colocarlo a la altura que corresponde al grado de cultura de que goza nuestro país, es necesario atender a la normalización de los servicios actuales y a la implantación gradual de nuevos servicios.

III.—Nuevas oficinas

Uno de los puntos importantísimos que está estudiando la Secretaría, es el establecimiento de Oficinas de Correos y Telégrafos en lugares donde así lo exige el núcleo de población. En cuanto a la Habana, tenemos a las puertas de la Capital un barrio de 3,000 habitantes conocido por «El Diezmero», que no disfruta de las ventajas de tener una oficina de esa índole y que la reclama urgentemente.

Aun cuando por el reajuste del Presupuesto me fué indispensable clausurar cierto número de oficinas situadas en pueblos de escasa importancia y movimiento y reducido número de habitantes, algunas de esas oficinas han reanudado ya sus operaciones postales, pues he logrado mantenerlas provisionalmente con personal honorario.

Tengo en estudio no solo que algunas de estas oficinas que realmente lo merecen, figuren en el próximo presupuesto, sino el establecimiento de otras nuevas, pues anhelo dotar cada poblado, aún cuando se trate de localidades en que exista poca población, del progreso que supone el Servicio Postal, tanto más cuanto que es un hecho comprobado que a mayor número de oficinas corresponde un aumento apreciable en la recaudación.

A este propósito no obstará la insinuación que acaba de hacernos a los demás Secretarios nuestro colega el de Hacienda, en el sentido de que para el próximo año fiscal, lejos de aumentar tendremos que reducir los gastos de nuestros Departamentos; porque, como sabemos el actual Presupuesto no pudo ser objeto de estudio apreciable por falta de material de tiempo. Para el próximo podré distribuír adecuadamente la cantidad de que disponga.

IV.—Deficiencias que se están subsanando.

En la Administración de Correos de esta Capital venían sufriendo demora la correspondencia certificada y la de entrega especial, lo que, pese a la falta de personal, juzgué inustificado y tomé acción en el asunto para subsanar tales deficiencias; y en reciente Consejo se acordó, a propuesta mía, suspender el servicio de entrega a domicilio de bultos y paquetes postales extranjeros, tanto por resultar excesivamente costoso, cuanto porque lejos de beneficiar al público le causaba trastornos y perjuicios.

A fin de facilitar la entrega de correspondencia certificada dirigida a huéspedes de hoteles de esta Capital, que a veces no se encuentran en los mismos o están recogidos a la llegada de los carteros, se ha establecido un servicio especial, asignando a cada establecimiento empleados honorarios de Correos, debidamente afianzados y provistos del material necesario, los cuales reciben de los Carteros dicha correspondencia, para entregarla después personalmente a los destinatarios con las formalidades reglamentarias. Este sistema al tiempo que facilita el servicio, beneficia considerablemente a los interesados.

Con frecuencia vengo habilitando nuevas oficinas para el servicio de Giros Postales, como también a las que ya lo están para que puedan hacerlos por telégrafo.

Me ocupo igualmente de aumentar las Oficinas que poseen el servicio de Apartados de Correos, medio seguro, rápido y cómodo de entrega de correspondencia.

Las deficiencias derivadas de la carencia de personal y de la pequeñez de las asignaciones para material, serán objeto de un estudio especial.

V.—Bultos postales con la América del Sur.

Siguiendo la política económica adoptada desde la inauguración de la República, la Secretaría de Comunicaciones no llega a la concertación de convenios para el canje de bultos postales sino con aquellos países que admiten sin trabas ni cortapisas las importaciones del tabaco elaborado cubano y por ese motivo los bultos para las naciones de la América del Sur, con excepción de Colombia, tienen que ser cursados a Europa, por medio de los convenios de esa clase que se tienen estipulados con Francia, Alemania o Inglaterra y de allí se reexpiden a América, con la demora y los gastos consiguientes.

Para evitar esos perjuicios deben intensificarse las gestiones cerca de los gobiernos de los países americanos a fin de lograr que admitiéndose libremente nuestro tabaco, se puedan celebrar convenios, realizándose entonces el envío directo de los bultos postales desde Cuba a las naciones de referencia, como ya se viene haciendo con el Canadá, Estados Unidos, México, Centro América y Colombia.

Pero es conveniente hacer notar que en los casos en que no se obtenga tal beneficio para nuestro tabaco no debe llevarse a cabo la estipulación de esa clase de convenios, sin que se invoque seguramente un servicio de correspondencia, sino un servicio accesorio que presta el Correo y que tiene su modalidad, su característica y sus fines especiales.

VI.—Convenios de giros postales

Una de las ventajas que debe obtenerse en el servicio de Giros Postales es la de celebrar convenios con distintas naciones; pero no es la forma en que muchos países lo han solicitado, o sea, la de poner en vigor los arreglos de la Unión Postal Universal, ya que los mismos no se ajustan a las necesidades nuestras y principalmente en lo que respecta abonar al de origen una cantidad por giros expedidos; sino que todos los convenios que en lo sucesivo se celebren deben guardar la mayor uniformidad posible, punto capital para facilitar la regularización y eficacia del servicio. Además debe comenzarse por aquellas naciones con las que Cuba tiene celebrado convenio de bultos postales, toda vez que el de giros es un complemento de éste y si se dan facilidades para transportar por correo pequeñas cantidades de mercancías, es natural que facilite también la forma de realizar los pagos de las mismas.

Los convenios de giros que se concierten deben basarse en el que tenemos con la República Española, dado el resultado tan satisfactorio obtenido; y como es sabido se presta por medio de listas, a base de la moneda nacional y oficial de las naciones contratantes, sirviendo el Negociado de Giros Postales como Oficina de Cambio, que hace las conversiones de monedas tomado el tipo medio del día.

VII.—Filatelia

Es perentorio implantar el Buró Filatélico y escalonar debidamente las emisiones de sellos acordadas, modificar la forma como algunas deben emitirse e imprimir la emisión general que sustituya a la del año de 1917, que es una necesidad sentida.

Desde hace algunos años el Negociado de Servicio Internacional y Asuntos Generales viene despachando de manera irregular los sellos que los filatélicos del extranjero solicitan de esta Secretaría, sin excluír todo cuanto se relaciona con las nuevas emisiones de sellos de la República. Estos inconvenientes son los que aconsejan, precisamente la creación definitiva de un «Buró Filatélico», ascripto al mencionado Negociado, con vistas a un mayor éxito en la venta de nuestras futuras emisiones y, al propio tiempo, de las que están en circulación. Dicho «Buró», que existe hace tiempo, en los países más avanzados, se encargaría con todo lo relacionado con presentación de proyectos, dibujos y cantidades de sellos a emitir, incluso de la divulgación, de manera inteligente, de nuestras especies postales, a fin de que los millones de filatélicos que hay en el mundo, se hallen cumplidamente informados tanto de los sellos que pueden adquirir directamente de esta Secretaría a su valor facial, como de las nuevas emisiones que se proyectan.

Por otra parte, las actividades de ese «Buró» alcanzarían también a los filatélicos de nuestro país, quienes hoy se ven precisados a solicitar sus sellos en los ventanillos de despacho público, donde no es posible servirlos con la debida atención y preferencia.

VIII.—Máquinas de franquear correspondencia.

De un momento a otro tendremos funcionando las máquinas de franquear, que tanta utilidad reportarán a los bancos, comerciantes, industriales y demás entidades que acostumbran remitir gran cantidad de correspondencia, pero será preciso modificar el Reglamento, especialmente en lo que respecta a la cantidad de piezas en cada lote franqueado a la clasificación y al detallado de los objetos, a fin de hacer más práctico ese sistema.

IX.—Nuevos servicios

Tan pronto como se disponga del personal necesario para su debida prestación, procederé a implantar nuevos servicios de extraordinaria importancia, cuyos estudios están ya realizados. Entre ellos debo citar los siguientes: Valores declarados, envíos contra reembolsos, Cheques y Cuentas Postales, Pagos de Giros a Domicilio, Colocación de buzones en vehículos de transporte público, y Estaciones ambulantes, y de esta manera pondremos a la Rama de Correos a la altura de los países más adelantados.

X.—Caja Postal de Ahorros.

La Caja Postal de Ahorros, tomará un creciente impulso tan pronto como queden habilitadas las oficinas del interior para hacer operaciones, lo que espero quede ultimado a la mayor brevedad. Para entonces intensificaré el sistema de propaganda de modo que responda a sus fines.

Aun cuando ya viene operando, considero necesario modificar distintos artículos tanto del Decreto-Ley que creó dicha Caja como del Reglamento de la misma, para que se pueda lograr su funcionamiento normal y eficiente y se obtenga el éxito logrado en otros países de Europa y América.

XI.—Servicio postal aéreo nacional.

Este servicio lo integran la Ruta I entre Habana y Guantánamo y regreso con escala en Cienfuegos, Camagüey, Preston y Santiago de Cuba, prestando el mismo diariamente, con excepción de los domingos. A virtud de las gestiones practicadas por mí, se adicionarán las escalas a Ciego de Avila y Manzanillo, con lo cual se cumple este servicio en forma eficaz.

La Ruta número 2 entre Santiago de Cuba y Baracoa y regreso con escala en Antilla, Preston y Cayo Mambí, prestan un servicio diario con excepción de los domingos. Como servicio experimental y por exceso de pasajes viene funcionando la Ruta número 2-A, tres veces semanales entre Santiago de Cuba y Baracoa, por la vía de Guantánamo, teniendo una gran aceptación y sin que la misma ocasione gastos extraordinarios al Estado.

El subsidio se ha rebajado de la cantidad de $82,000.00 que figuran en el presupuesto vigente a $69,000.00 ampliándose los contratos por un año más con vencimiento en junio 30 de 1937.

El Servicio Postal Aéreo Nacional solamente ha beneficiado las provincias de Santa Clara, Camagüey y Oriente y estoy estudiando la implantación de este Servicio en forma que se beneficie la provincia de Pinar del Río también, especialmente, Isla de Pinos, regiones éstas que, con toda seguridad, habrían de recibir grandes ventajas por medio del Servicio Postal Aéreo Nacional.

Los equipos serán mejorados de manera que resulten lo más eficientes que puedan emplearse en la actualidad y dentro de las ventajas concedidas al Estado a virtud del nuevo contrato próximo a firmarse, se hace la bonificación de los pasajes en un 50 por ciento a favor de los señores Congresistas así como a los Secretarios Subsecretarios y funcionarios públicos, en comisiones especiales del Gobierno.

XII.—Servicio Postal Aéreo Internacional

Este importante servicio que se viene prestando con toda eficiencia, resulta beneficioso a Cuba y le brinda una fuente de ingreso toda vez que del **peso neto** de la correspondencia aérea internacional transportada, el 20 por ciento ingresa en el Tesoro a favor del Estado y el otro 80 por ciento pertenece a la Compañía Contratista de este Servicio.

El Servicio Postal Aéreo está dando una batalla definitiva por establecer la normalidad en el transporte de correspondencia aérea entre el viejo y el nuevo continente. Con carácter experimental se encuentra realizando varios viajes entre Europa y América el dirigible «Hindenburg», habiéndose remitido correspondencia desde Cuba a virtud de las gestiones que al efecto se practicaron, a instancias mías, por el Bureau Postal Aéreo de esta Secretaría y las cuales han tenido éxito. Al redactarse el nuevo contrato prorrogado por cinco años a virtud del Decreto 764 de fecha cuatro de abril de 1936, se consignará una cláusula reclamando ventajas que se originen de la implantación de este servicio.

Estoy haciendo estudios para determinar si es posible que este propio Departamento se ocupe directamente de prestar el servicio postal aéreo tanto Nacional como Internacional utilizando para ello sus propios aviones y con los funcionarios y empleados de la Secretaría. De estos estudios daré cuenta en su oportunidad al señor Presidente y al Consejo de Secretarios.

Dirección de Telégrafos

Para la prestación del Servicio de Telégrafos contamos con los Centros Telegráficos y las Oficinas, que funcionan en las ciudades y poblaciones principales y estudiamos su implantación en cuantas localidades lo ameritan, de suerte que se beneficien los intereses públicos.

Recientemente se han implantado nuevas modalidades y diversas clasificaciones con reducción adecuada de las tarifas que han sido entusiásticamente acogidas, pues pone el telégrafo al alcance de todos.

XIII.—Simplificación de procedimientos.

El lastre mayor que pesa actualmente sobre todos los empleados de telégrafos, especialmente sobre aquellos que desempeñan las funciones de Jefes Locales de Comunicaciones, es la enorme cantidad de documentos que tiene que rendir diaria, semanal y mensualmente.

Fácilmente se advierte que tales defectos tienen como causa originaria el sistema establecido para documentar nuevos servicios, corregir deficiencias o ampliar atenciones, esto es, cada Negociado ha legislado atendiendo a resolver sus propias necesidades sin engranar el procedimiento a los que siguen los restantes.

A establecer la unidad dentro de un sistema definido a reducir el procedimiento en general a reglas precisas, sencillas y eficientes, tenderé inmediatamente proveyendo a lo que haya lugar.

XIV.—Entrega de correspondencia telegráfica.

A diario he comprobado que en muchas localidades de la República la correspondencia telegráfica no llena cumplidamente la función que de ella esperan los que utilizan el telégrafo, urgidos de ganar tiempo y necesitados de cerrar operaciones con la mayor prontitud.

Investigando las causas, he comprobado que el 95 por ciento de las reclamaciones por demora tienen como fundamento la falta de mensajeros.

Frecuentemente resulta que los despachos telegráficos, trasmitidos dentro de los primeros minutos de haber sido impuestos, son depositados después en las Oficinas receptoras hasta hallar la oportunidad de enviarlos porque carecen de personal para el reparto o disponen de un empleado para todas las horas del día y de la noche.

Me propongo hacer un estudio minucioso de estas necesidades en cada una de las Oficinas y proponer lo conveniente al objeto de subsanar tan grave mal dentro del menor tiempo posible.

XV.—Procedimientos técnicos.

En gran parte de las localidades el telégrafo Nacional sigue un método rutinario y un sistema empírico que lo ata fuertemente al pasado sin dejarlo progresar.

Para elevarlo a la categoría que tan importante servicio requiere, así como también para prevenir los defectos y sostenerlo dentro de la más alta efectividad, se estudiará todo el sistema y se dotarán a todos los Centros de los aparatos de precisión y medidas necesarios para sujetar la inspección y conservación de la conductibilidad eléctrica a los procedimientos científicos y altamente eficaces seguidos por todas las administraciones progresistas.

XVI.—Sistema de alimentación eléctrica.

Las comunicaciones telegráficas dependen del sistema de alimentación que se utilice. En muchas de nuestras oficinas las plantas de alimentación responden a las exigencias modernas, pero en gran número de ellas de bastante importancia por su movimiento telegráfico, se advierte la falta de esas plantas o de otros aparatos más convenientes.

Estudiaré activamente el medio de sustituír todas las baterías primitivas por generadores, acumuladores o rectificadores, según las necesidades de cada localidad en la inteligencia que las comunicaciones habrán de mejorar grandemente.

XVII.—Telegrafía por el sistema automático.

La telegrafía automática es el más moderno sistema de trasmisión telegráfica. Con ella se logra que cada conductor amplíe su capacidad de trabajo hasta alcanzar el que rinden tres por el sistema manual y que no haya errores por falta de interpretación de signos; es precisa y altamente rápida.

En la actualidad está poco difundida y solo está instalada en los Centros de esta Capital, Santa Clara y Santiago de Cuba.

Me propongo utilizar ese sistema en toda su amplitud comenzando por hacer los estudios convenientes para instalarla en los Centros de Pinar del Río, Matanzas y Bayamo, la llevaré más tarde hasta aquellas localidades que como Cienfuegos, la necesitan.

XVIII.—Conductores telegráficos Centrales.

Al iniciarse la telegrafía por el sistema de conductores, fué utilizado ampliamente el alambre de hierro para establecer los circuítos.

Las innovaciones posteriores introducidas por la metalurgia, la experimentación y la competencia con fines económicos, determinaron a las organizaciones telegráficas a sustituír ese metal por el cobre tanto por las diversas ventajas de orden técnico que proporciona como por razones económicas después de hecho el gasto inicial.

Desde hace años, esta Secretaría se esfuerza por aumentar sus circuítos de cobre, pero sólo ha logrado poseer dos conductores hasta Santa Clara, de los cuales uno sigue hasta la ciudad de Camagüey.

Convencido de las superiores ventajas eléctricas del cobre y teniendo en cuenta que de llevarlos hasta Santiago de Cuba podría establecerse el moderno sistema de telegrafía portadora, reconocido como el de más margen utilitario porque amplía el rendimiento de dos líneas hasta el que proporcionan diez y seis, facilitando de paso el establecimiento del servicio telefónico-simultáneo; estudio las posibilidades de continuar la obra emprendida y una vez terminada, dotar a todas las capitales de provincias de Centros Telefónicos análogos al de la Capital para el servicio telefónico a larga distancia entre autoridades.

XIX.—Líneas auxiliares.

Obedeciendo a causas diversas, entre las que más pronunciadamente se destaca la escasez de recursos económicos, nos hallamos con que las líneas telegráficas denominadas ramales, o sea aquellas que enlazan las Oficinas del centro de la República con las establecidas en las costas, no han sido reparadas desde hace más de diez o doce años. Este hecho es causa de que el servicio telegráfico para y procedente de tales localidades no resulte estable ni eficiente en el grado que demandan esos importantes núcleos de poblaciones.

Para remediar esos defectos en la mayor cuantía posible, se harán los estudios y presupuestos convenientes y se iniciarán trabajos por las que más urgentemente lo reclaman.

XX.—Ampliación de conductores.

La importancia de la población social y comercial de la ciudad de Holguín y su situación en relación con las demás vías de comunicaciones que parten de ella se comprueba a diario con el gran volumen de correspondencia telegráfica que allí se origina o a ella se dirige.

Para facilitar el curso rápido de la correspondencia telegráfica, la mejor práctica consiste en el establecimiento directo de las comunicaciones, suprimiendo, con las retrasmisiones, muchas causas de retrasos y entorpecimientos.

Apreciando los beneficios inmediatos que puede recibir aquella importante población enlazándola directamente con esta capital, estoy haciendo los estudios necesarios para que sea tendido un conductor entre el Centro de Bayamo y la citada ciudad, y uniéndolo después a los existentes, se comunique directamente con esta capital.

XXI.—Sustituciones de aparatos telegráficos.

Tanto por razones económicas como por simplificar el sistema, los aparatos telegráficos que actualmente se emplean en la Red para comunicar a distancias inferiores a treinta millas, no se utilizan en las grandes organizaciones telegráficas.

Para captar esa innovación y obtener las ventajas que de ellas se derivan, procederé a dictar las medidas conducentes a hacer desaparecer los antiguos y sustituírlos por los más modernos, prácticos y económicos.

XXII.—Mejoras en el Servicio Telegráfico de la Capital.

Algunas de las estaciones establecidas en el perímetro urbano de la Capital, tales como las denominadas Terminal, Metropolitana y Capitolio, tienen un movimiento telegráfico que supera a cuantas medidas de previsión fueron adoptadas al establecerse.

Entre las más urgentes medidas que reclaman se cuenta la ampliación de los conductores porque el que tienen en ciertas horas del día es insuficiente para dar salida a los telegramas que recibe.

Para mejorar ese servicio me propongo dotar a aquellas que lo necesiten, de las máquinas automáticas denominadas Teletype, con capacidad superior a dos líneas.

Iniciaré la innovación por la denominada Capitolio atendiendo a la multiplicación del trabajo que ha sufrido con motivo de la reanudación de labores del Congreso Nacional.

XXIII.—Sección de construcción de líneas.

Con la periodicidad que permiten los recursos económicos de la Secretaría y también por la necesidad imperiosa en las más de las veces de reconstruír líneas o tendidos telegráficos a través del territorio nacional, se hacen trabajos de esa naturaleza que requieren presupuestos especiales y la movilización de hombres no afectos al servicio diario de reparación de líneas, así como también la acumulación de materiales no consumibles sobre aquellos lugares donde habrán de tener lugar las operaciones.

Haciendo un detenido estudio de las funciones de ese personal extraordinario, el material y herramientas que son necesarios para llevar a cabo los trabajos, creo justificado variar el procedimiento seguido hasta el presente y crear una sección de construcciones que moviéndose por todo el territorio, vaya realizando las obras extraordinarias que requiera la red.

Siguiendo esta práctica creo lograr la uniformidad general que debe existir en todos los trabajos que esta naturaleza; perfeccionar la mano de obra y economizar herramientas y otros enseres.

XXIV.—Función docente a cargo de los Inspectores de Líneas.

Los distintos procedimientos que al correr del tiempo han estado en práctica para dotar de personal a la Rama Telegráfica, han tenido por consecuencia nutrir sus filas con individuos que aún necesitan completar sus conocimientos para que su labor resulte ampliamente eficiente en sus funciones técnicas.

Para llevar a todos aquellos empleados que lo necesiten hasta el dominio de todas las reglas técnicas imprescindibles, me propongo reglamentar las funciones de los Inspectores de Líneas Telegráficas, ampliándolas suficientemente y dandoles también un carácter educativo que hoy no tienen, de todo lo cual espero obtener en corto tiempo, los grandes beneficios que se derivarán de esa acción continuada.

XXV.—Atención y vigilancia de las líneas telegráficas.

Uno de los factores más importantes que contribuyen al meor servicio telegráfico es el representado por el personal encargado de corregir las averías y deficiencias que periódicamente sufren los conductores aéreos.

De esto se infiere, que dotar a ese personal de medios rápidos de locomoción, es contribuír muy eficazmente a la prestación más conveniente de ese servicio.

Actualmente los reparadores de líneas están dotados de medios incompletos y defectuosos en gran parte, para su transporte rápido a los lugares a donde es necesaria su presencia.

Estimando éste un defecto fundamental, he propongo estudiar todos los medios de transporte al servicio de esos empleados, las vías de comunicación más rápida y el medio más práctico y breve para que puedan aprovecharlas.

Ha decidido el Secretario de Sanidad suspender el movimiento de personal como han hecho otros departamentos

Suprimidos los carteles señalando las horas de recibo a los congresistas y público. Ha tomado posesión el doctor Gabriel Casuso de la Dirección del Hospital «Lyli Hidalgo»

Al igual que en otras Secretarías del Despacho, la de Sanidad ha comenzado a cumplir la orden del Presidente de la República de suspender todo movimiento de personal, quedando paralizadas, hasta ahora, las cesantías y nombramientos que se sucedían a diario en número considerable.

La orden presidencial ha caído muy bien en el Departamento, pues ya no concurren a él los jefes políticos, legisladores y cuantas otras personas que se creían con derecho a recomendar al doctor Mencía a sus amigos y correligionarios para ocupar puestos.

El doctor Mencía, por su parte, ha aprovechado el paréntesis obligado en la remoción del personal, mandando quitar de las paredes el cartelito que señalaba los miércoles y los sábados, de nueve a doce del día, como recibo exclusivo de congresistas, el primero, y del público, el segundo.

NO PUEDEN DISPONER DE LAS PLAZAS.—El doctor Rivero Agüero, Jefe de la Consultoría de Sanidad, informó ayer a la superioridad no poder accederse a los deseos de la señorita Hortensia Pérez, Jefe del Negociado de Enfermeras, de disminuir el número de alumnas y aumentar el de alumnos en la Escuela del Hospital de Mazorra, reabierta recientemente, ya que la ley especifica, claramente, que dichas plazas son diez para alumnos de enfermeros y diez para alumnas de enfermeras.

NUEVO DIRECTOR DEL «LILA HIDALGO».—Ostentando la representación del Secretario del ramo, el doctor Rafael Calvó, Jefe de Despacho de la Dirección de Beneficencia, dió posesión ayer al doctor Gabriel Casuso y Díaz Albertini del cargo de Director del hospital «Lila Hidalgo», establecido en Rancho Boyeros, para el que fué nombrado por haber obtenido el primer puesto en el concurso celebrado recientemente.

Le entregó al doctor Casuso el doctor Alcover, cirujano residente, que ocupaba la dirección del «Lila Hidalgo» interinamente.

MULTA A UN CENTRAL.—Se ha impuesto una multa de cincuenta pesos al administrador de la compañía azucarera «Corazón de Jesús» de Sagua la Grande, por no haber dado cumplimiento a órdenes dictadas por la Jefatura Local de Sanidad en beneficio de la higiene propio central.

EL CUMPLIMIENTO DE LAS DENANZAS.—Se ha solicitado del Secretario de Sanidad el cumplimiento de los artículos 130 y 131 de las Ordenanzas vigentes, para que la ciudad de Guantánamo, por ejemplo, la ciudad varios establos de los que no se ajustan a lo dispuesto.

FALSA COMADRONA, CONDENADA.—Por ejercicio ilegal de la profesión de comadrona, en la Habana, fué condenada ayer por el Juez Correccional del término, Hernández, según informó el Fiscal de Sanidad.

CESE DE UN SUPERVISOR.—Se ha dispuesto por la superioridad la redacción de un decreto para la firma el Jefe del Estado, dando por terminados los servicios del médico del Ejército, doctor Ossa-garola Infante, como supervisor administrativo del Hospital de Deudos de Cuba (Mazorra).

NUMEROSAS CARTAS CIUDADANIAS LISTAS PARA SER ENTREGADAS

El Negociado de Ciudadanía y Inmigración, de la Secretaría de Estado, hizo entrega ayer a nuestro periódico de la siguiente relación de certificados de nacionalidad y cartas de naturalización que se encuentran listos para ser entregados a las personas que a continuación se relacionan:

Certificados de Nacionalidad: Celia Rodríguez Muñoz, María Paredes Fernández, María Teresa Segera, Marcos Piñar Díaz, Ana María García Areño, Darío Lechuga, Juan Sánchez González, Alberto Millalón, Antonio Vargas Varela, José Valdés Astolf, Armando Villanueva.

Cartas de Naturalización: Emilio Rivero Vedia, Javier Prados López, María Rosado Moreno, José Alvarez Rodríguez, José Rodríguez Pérez, Camilo Peña, Faustino Fernández Otero, Belén Arias Celada, Juan Moreno, Agustín Somoza Vérez, Manuel Santano López, Simplicio Arango, Diego Suárez Fernández, José Alvarez García, Alfredo Mesa, Mendel Lejman, David Vosotr, José Domínguez Ucha, Doori Doria, Shulim Bergman, Germosheglieam, Luba Alfa, Moisés Kaler, Agustín Díaz, José López Rojo, Modesto Rodríguez, José Miranda Carro, Manuel Valle y Sánchez, Julio Rossi, Manuel García Alvarez, Torres Rivas, Pedro L. Vaño, Aquilino Sarmiento, Manuel Tejedollano, Plácido Fernández, Rafael Iglesias, Atanasio Areces Fernández, Tames López, José Fernández, Francisco Atuña, Longino Rodríguez Dorado, Semarian Maya, José Rocaber, Jesús González, Mundo Sayés, Suk, Fernando García Villanueva, Eusebio Ruiz Natividad, Fernández García, Antonio, Joaquín Tang, Trujillo Esquivel, Felipe, Isidoro Beher Salum, Teles Tecles, Chan Cua, Carruncho, Miguel, Martín Bandín Otero.

EL SEGUNDO ANIVERSARIO DE LA MUERTE DE JOSE LOPEZ

La Asociación de Repórters de la Habana, con motivo de cumplirse hoy el segundo aniversario del fallecimiento de José López y López, excelente fotógrafo y compañero muy estimado, celebrará en honor de su memoria un sencillo acto de recordación y cariño, a las diez de la mañana, en el Cementerio de Colón, frente al panteón en que descansan sus restos. Decano de los repórters gráficos, por su caballerosidad, su carácter cordial, disfrutó el afecto de todos. En el tributo que se le rendirá hoy hablarán los señores César Rodríguez, por la Asociación de Repórters, y Emilio Molina, por los Repórters Gráficos. A su hijo, nuestro compañero en la prensa, señor López y demás familiares, testimoniamos nuestra adhesión al piadoso acto.

LE FALTARON A LA POLICIA

Pablo Julio Pérez Aponte, de Mercaderes 41 y Rolando Risco Pascual, de Príncipe 2, fueron acusados de haberle faltado al respeto al vigilante 1168, en ocasión de requerirlos en la plazoleta de la Catedral, para que no molestaran a los turistas. Ingresaron en el Vivac.

ACUSADO DE ESCANDALO

Por haber promovido un fuerte escándalo en el Parque Central, fué detenido José García González, alias «Lindoro», vecino de Crespo 93.

Notas de "EL ENCANTO"

LA DRA. LABARCA DISERTARA HOY EN LA HISPANO CUBANA

La eminente pensadora chilena Dra. Amanda Labarca, una de las mujeres intelectuales de más relieve en América, ocupará hoy la prestigiosa tribuna de la Institución Hispano-Cubana de Cultura en el Teatro Principal de la Comedia, a las 10 a.m. La ilustre intelectual tratará acerca de LOS PROBLEMAS DE LA EDUCACION CHILENA.

Las inscripciones de socios pueden hacerse sin pagar cuota de entrada en las oficinas de la Institución, en la Manzana de Gómez, No. 329. La cuota es un peso mensual.

El Encanto

Palabras de honor.

Un profundo y sincero respeto a la inteligencia del público inspira las propagandas de EL ENCANTO. Suponer que el público no sabe establecer una diferencia entre lo bueno y lo malo, entre lo cierto y lo falso, entre la ponderación y la exageración es hacerle poco favor. EL ENCANTO, hecho al trato del público a lo largo de medio siglo, sabe lo infundada que es semejante suposición. Por eso en nuestros anuncios no se dice nunca que damos "más por menos", porque nadie honestamente puede hacerlo; ni que vendemos los artículos a menos del costo, porque, aparte de que nadie lo creería, supondría un absurdo atentado contra los propios intereses; ni ponderamos en nuestros artículos o en nuestros servicios condiciones o ventajas que no tienen. Así, cuando decimos de una tela que es seda, es seda en toda la extensión de la palabra, y no seda vegetal; cuando decimos que es hilo es hilo, y no algodón; cuando decimos de un artículo que está rebajado está efectivamente rebajado. Nuestras palabras tienen siempre cabal significado. Pudiera decirse de ellas que son palabras de honor.

El éxito de EL ENCANTO se debe a esta seriedad de conducta, a esta pulcritud de modos que el público, siempre inteligente, ha comprendido y distinguido con su más generosa adhesión. Gracias a esta exquisita comprensión del público EL ENCANTO ha podido innovar los sistemas comerciales y organizarse, en prestigio de Cuba, como un SERVICIO PUBLICO.

El Encanto

M.E.C.D. 2016

9A SECCION

TELEFONOS:
Quejas M-7911
A. Clasificados . M-7915

DIARIO DE LA MARINA

TELEFONOS:
Dirección A-3277
Jefe Redacción . M-1287
Sección de Sports M-7912

9A SECCION

AÑO CIV — EL PERIODICO MAS ANTIGUO DE CUBA — LA HABANA, MIERCOLES, 12 DE AGOSTO DE 1936 — ACOGIDO A LA FRANQUICIA POSTAL — PAGINA TRECE

LA ACTUALIDAD

El alerta de España

LA importancia de la contienda española, no es solamente nacional, sino también mundial. No hay más que advertir el interés cada vez más vivo con que las potencias observan su proceso, sus movimientos, la táctica de unos y otros combatientes y las fuerzas con que cuenta cada uno de los bandos. No hay más que anotar los recelos y los reparos con que algunas de ellas miden, calculan y ponderan sus respectivas actitudes, en el complejo y escabroso asunto de la neutralidad respecto a dicha contienda.

Insignes estadistas han opinado ya que ésta es el primer capítulo definitivo de la lucha entre la civilización occidental y la que quiere imponer Rusia; entre el marxismo y el antimarxismo, que las izquierdas llaman fascismo. España es, en efecto, la que ha reaccionado decidida y resueltamente, con su denuedo y heroísmo acostumbrados, contra los empeños sistemáticos y tozudos en imponer violentamente en Europa y en América, los odios y la torva y sombría dictadura comunista. España, por lo tanto, lucha en estos momentos, no sólo por salvarse a sí misma de la lepra comunista, sino también al mundo europeo y al mundo americano.

El triunfo del comunismo en España —que no se realizará— le abriría, ampliamente, las rutas y puertas para invadir no sólo a las demás naciones de Europa, sino también a las de América. Cuba, que es la llave de las dos Américas, sería seguramente la que más intensa y persistentemente sentiría los embates y los perniciosos efluvios de la España soviética.

Ha sido, pues, la vigorosa reacción española contra el comunismo, un poderoso alerta lanzado a las potencias de Europa y a los pueblos americanos. Así lo han manifestado periódicos importantes y autorizados de Italia, de Alemania, de Austria, de Hungría, de Polonia, de Inglaterra y hasta de Francia, a pesar de la hegemonía actual de su Frente Popular.

En Grecia es expresivo y viril el llamamiento que su primer ministro Metaxas, hizo a la juventud griega, en su primer discurso. «Dejad a un lado —ha dicho— doctrinas que sólo enseñan inmoralidades y holganza».

Demostrando están palpablemente las inmoralidades y ese desprecio a toda ley natural y escrita los incendios, los asesinatos —hasta de extranjeros— los saqueos y los saltos desmanes de todas clases que las masas comunistas, prevalidas de que están armadas oficialmente, cometen en las ciudades y en los pueblos donde ellos campean.

«Vosotros no habéis perdido vuestras libertades —agrega el aludido primer ministro de Grecia—; pero habéis perdido dos cargas: la tiranía comunista y la tiranía de los partidos; dos tiranías que tenían endeudada vuestra libertad».

¿Y aún hay quiénes defienden a los del Frente Popular español, en nombre de la libertad y de la democracia! ¿Liberales esos sindicatos comunistas y anarquistas, que no sólo obligan al obrero por medio del terror a la violencia y al desafuero, a acudir en la lucha donde más peligro haya, sino que se imponen por la fuerza a todos los partidos y hasta al mismo Gobierno?

Por la libertad verdadera, por el predominio de la ley sobre el bandaje y la anarquía, por la legítima y auténtica justicia social, por la civilización y la paz del mundo están cuantos en España y en otros países de Europa y América combaten contra el comunismo.

Ya no se trata únicamente de que España extirpe de su cuerpo y de su alma los bacilos de Marx. Se trata, además, de que el mundo entero civilizado quede, al fin, limpio e inmune de estos bacilos. Y como esta limpieza no se puede hacer por persuasión —este sistema ha sido proscripto por las salvajes tácticas comunistas— es necesario apelar a medidas drásticas, como las que han aplicado la Argentina, Uruguay y Chile, con la proscripción política del comunismo. En España cuando se restablezca el orden y la paz sólamente, se apelará a esta misma medida. Se declaran ilícitos el sotismo y el anarcosindicalismo. Y imitarán, sin duda, otras naciones de América y de Europa. Así lo exigen los más supremos intereses nacionales ya humanos.

León ICHASO

GANGA

Se vende barato un automóvil Graham-Paige con muy poco uso y en perfectas condiciones. Informan en la Administración del DIARIO DE LA MARINA.

EL RADIO PORTUGUES ANUNCIA LA TOMA DE GUADALAJARA POR LOS REBELDES

MOVIMIENTO ENVOLVENTE LEAL SOBRE GRANADA Y CORDOBA

Los informes que envían a Madrid son muy optimistas

El ex-Rey Don Alfonso ha llegado ayer a Carintia, donde pasará unos días

MADRID, agosto 11. (Havas).—El Ministro de Gobernación comunicó en el día de hoy que la jornada transcurrió en relativa tranquilidad, anunciándose que el Gobierno domina todas las comunicaciones telegráficas y telefónicas de la península, que radian de Madrid, controlando el servicio de un modo absoluto. El servicio de correos funciona con toda regularidad.

En Madrid entró hoy un tren trayendo 400 prisioneros de Andalucía. Las milicias continúan el avance con todo entusiasmo, esperando ardientemente el momento de hacer contacto con el enemigo.

El abastecimiento de víveres en Madrid se realiza de un modo satisfactorio. Las tropas que operan en el frente de Córdoba continúan el movimiento envolvente sobre la plaza.

Agrega el parte: «Numerosos contingentes de Córdoba y Granada se unieron a nuestras fuerzas. El enemigo está desmoralizado, según nos han confirmado los fugitivos. Nuestras tropas atacaron númerosos puntos alrededor de Granada, para destruir los nidos de ametralladoras.

«En Navarra, hemos hecho numerosos prisioneros. Todos están muy bien vestidos y muy bien armados. Hemos sabido que los fondos públicos de las ciudades ocupadas por los rebeldes se han dedicado a la adquisición de uniformes y pertrechos. Uno de los prisioneros declaró que se le había hecho creer que Madrid estaba en manos de los fascistas. Cuando se le dijo que Madrid estaba en poder de los leales, sintióse satisfecho. Cuando sentaron plaza los voluntarios navarros se les levó una proclama en la cual se les decía que lucharían contra la restauración de don Carlos, mientras que a los carlistas, que están apartados, se les hace creer que combaten en favor de ella.»

Alonso XIII llegó a Canrintia; no comenta la situación

VIENA, agosto 11. (Havas).—El ex rey Alfonso XIII de España llegó hoy a Dellach, Carintia, donde pasará varios días. No ha querido hacer comentarios sobre la situación española.

El príncipe Humberto, de Italia, partió de regreso a su patria.

NOTAS GRAFICAS DE ESPAÑA

He aquí una histórica composición fotográfica que, no obstante un tanto antigua, tiene hoy una triste y trágica actualidad informativa. Fueron tomadas estas fotos pocos días después de haber sido sofocada la sangrienta revolución asturiana de octubre del año 1934. En la parte superior puede verse a los legionarios, llevados de Marruecos para batir a los mineros comunistas en su propio campo y con sus mismas armas, en los momentos en que eran revistados por varios miembros del Gobierno en el Parque de San Francisco de Oviedo «La Vetusta» Abajo, los miembros del Gobierno recorriendo la ciudad para contemplar, horrorizados, los destrozos causados por los sublevados y ver el desfile de esos mismos legionarios que hoy combaten junto al general Franco.

El Gobierno pone soldados en lugar de los milicianos

Dicen que en el Alcázar de Toledo, los rebeldes comen caballo y tienen poca agua

VALENCIA, agosto 11. (Havas).—Los milicianos de la izquierda republicana, Ramón Barrera y Pepita Viguer (enfermera), contrajeron matrimonio esta mañana, partiendo acto seguido hacia el frente de Teruel, donde pasarán, en campaña, la luna de miel.

La 1ra. Compañía del 5to. Regimiento de Milicianos regresó hoy de la Sierra de Guadarrama, después de doce días de luchas continuas, debido a que el Gobierno está destinando a esa línea, soldados aguerridos y especializados, que son imprescindibles en tal sector.

El periódico, «Mundo Obrero», publica una información, consignando las declaraciones de diez soldados que se fugaron del Alcázar de Toledo, donde cierto número de rebeldes se sostienen todavía. Según los soldados, la situación material de los rebeldes es desesperada, pues les faltan los víveres, y el agua les es racionada severamente. Las comidas consisten en carne de caballo cocida con trigo. El café se sustituyó con garbanzo tostado. El agua, según los fugitivos, es insuficiente.

Conforme dicen los soldados, quedan en el Alcázar unas 500 mujeres y niños. Los oficiales y cadetes someten a los soldados a una estrecha vigilancia para evitar que se les marchen y que hablen con los sitiadores del viejo monumento.

CUIDADO con las IMITACIONES

TOS
CATARROS
BRONQUITIS

Solución Pautauberge

DE VENTA EN TODAS LAS FARMACIAS
DISTRIBUIDORES
E. ROELANDTS e HIJOS, S. A.
Presidente Zayas No. 20. Tel. M-2911. HABANA

ACTUALIDAD POLITICA ESPAÑOLA

LEYES Y BELLOTAS

Especial para DIARIO DE LA MARINA

(Reprducción Reservada) — Colaboración inédita de CARLOS PEREYRA

(II)

La Reforma agraria se plantea con leyes burguesas y por gobiernos burgueses, pero se ejecuta y se altera por comités revolucionarios, dueños del campo. Las leyes burguesas y los gobiernos burgueses han emprendido la lucha contra el gran terrateniente, enemigo de la República, para defender a los modestos propietarios, a los arrendatarios, a los aparceros y a los jornaleros. Las repercusiones de esta campaña castigan principalmente a los propietarios humildes, a los arrendatarios y a los aparceros. Quienes más sufren son los jornaleros, por la extensión creciente del paro. Así, pues, la guerra no se ha generalizado entre los grandes y pequeños, sino entre pequeños. El ministro de Agricultura, traductor de Dom Sturzo, no quiere que los poderosos sean totalmente eliminados para beneficio de pobres labradores, creándose veinte empresas sobre las ruinas de una grande, aun cuando la suma global de la riqueza resultará igual o mayor que la existente antes del reparto. El ministro se propone únicamente «que los que tienen mucho den algo a los que nada tienen.» El ministro abomina de la lucha de clases. Pretende que un millón y cuarto de propietarios paguen jornales humanos a cuatro millones de proletarios. Espera lograr, de paso, que aumente el número de propietarios y disminuya el de braceros.

Los partidos que llevan la voz del proletariado rechazan la Reforma agraria, y proponen la Revolución agraria. El ministro dice que la tierra debe ser para el que la trabaja. Los aliados del ministro le contestan que la tierra debe ser para la colectividad, según los términos de un programa votado en 1880, ratificado en 1889, y copiado todos los días: «El Partido aspira a la posesión del Poder político por la clase trabajadora, y a la transformación de la propiedad individual y corporativa de los instrumentos de trabajo en propiedad común de la sociedad entera, entendiendo por instrumento de trabajo la tierra, las minas, los transportes, las fábricas, las máquinas, capital moneda, etcétera.» El ministro espera el aumento de las cosechas, y los aliados le objetan que con eso centuplicará los conflictos, pues no habrá a quien vender tales cosechas mientras exista el régimen de la propiedad privada. Los partidos revolucionarios, aliados del ministro, coinciden con la reacción fascista en su condenación de la política agraria del gobierno. Extender el área de los cultivos, principalmente el cerealista, y de un modo muy especial el triguero, como se hace, es un atentado contra la economía nacional, pues se obra en detrimento de la inaplazable restauración forestal y ganadera. El ministro anuncia triunfalmente que ha asentado 91,919 yunteros en 364 pueblos, de siete provincias, dándoles 232,198 hectáreas, y que han asentado además a 100.264 cabezas de familia, en dieciocho provincias, con una dotación de 523.690 hectáreas. En el Congreso se le dice: «Ese promedio de cinco hectáreas para unos, y de dos y media para otros, no será sino la creación de parásitos privilegiados o de miserables en el sentido económico.» Algunos de los asentamientos son ilusorios. El socarrón diputado Madariaga, que siempre está de buen humor, interpela en esta forma: «Señor Ministro de Agricultura, S. S. afirma que va a redistribuir la riqueza con las leyes en la mano. (Risas). Yo leo con mucho gusto cuando S. S. anuncia: Asentados en tal finca ciento tantos; asentado en tal otra, ciento cuantos. Yo he pasado estos días por una finca, propiedad de un diputado a Cortes, en la que S. S. dice que hay ciento setenta y cuatro asentados. Entérese S. S., porque será lo más probable que el alcalde haya realizado un contrato con los antiguos colonos en materia de ganado, y allí no ha aparecido todavía ningún asentado. Entérese de lo que ha ocurrido en la finca del conde de Peromoro. Había veintinueve o treinta colonos, y han quedado reducidos a veinticinco... S. S. ha repetido aquí tres veces que quiere abrir las puertas de la propiedad a los pequeños propietarios del campo, a los colonos, a los arrendatarios, y todo lo que está haciendo el Instituto de Reforma Agraria es contrario a esa política. Gentes con treinta y seis años de colonato en determinadas fincas, han sido expulsadas, y de esto hay denuncias concretas, con las correspondientes firmas... Se hacen asentamientos indebidos de quienes no tienen título para ser asentados...'

La causa principal de la guerra no es la Reforma agraria, sino la cuestión espinosísima de las bases de trabajo. Se está fabricando miseria con los métodos más modernos, sin abandonar los más antiguos. En esto compiten la ciudad y el campo. Pero el campo se lleva la primacía. El ministro de Trabajo manifiesta que el Gobierno está resuelto a impedir los jornales de hambre. Nada más digno de alabanza y de aplauso. Pero para ello se necesita una legislación bien inspirada, y una autoridad superior que la aplique. Esto no es posible, porque las leyes tienen que sujetarse a la aprobación del marxismo, y además, porque el gobierno está obligado a inhibirse en los pueblos. Un diputado socialista grita: «Los propietarios son los culpables de todo el desorden que hay en el campo.» Otro diputado socialista, apellidado Francisco, que representa a la minoría, ha dicho: «Los capitalistas agrícolas del campo de Sevilla preferían en 1931 que se perdieran las cosechas con tal que no comieran los obreros. Se nos acusa de la subversión... En plena subversión he conocido desde que tengo uso de razón a la clase patronal española contra las leyes sociales, oponiéndose a ellas y vulnerándolas...» Las alegaciones de los socialistas serían una razón decisiva para que el Gobierno interviniese, pero no para que abandone una autoridad necesaria. Si los propietarios son delincuentes, hay el deber de castigarles e impedir que vuelvan a cometer actos antisociales. Si la propiedad es un crimen, hay que abolirla. Todo esto, abiertamente, con leyes y tribunales. Lo que no puede hacerse es conservar una institución y entregarla a sus enemigos para que la destrocen.

El Gobierno dice continuamente que la propiedad no es sagrada e intangible, pero que es función social. Esa función consiste en producir del modo más perfecto y económico, sin dejar de pagar los jornales más altos. Los aliados del Gobierno piensan que la propiedad no tiene razón de existir. El problema del paro nunca se resolverá mientras haya propiedad privada. El paro podrá paliarse, dice el diputado Francisco, dirigiéndose al Gobierno, y al Gobierno corresponde hacerlo obrando con rapidez. El Gobierno nada intenta. Todo el problema, complejo y angustioso como ninguno, queda en manos de los irresponsables. Si hay parados, el alcalde los envía a los propietarios, con el carácter de «alojados», para que ganen un jornal. Estos alojados deberían repartirse de acuerdo con la importancia de las empresas. A una finca irían quinientos, y cinco a otra. Pero en muchos pueblos la preferencia es para los enemigos políticos y personales. Se dan casos como el de los sesenta obreros y los veinte olivos. El alcalde, con predilección entrañable para el dueño de los veinte olivos, le envía sesenta obreros que caven. La operación le cuesta al propietario la bicoca de setecientas sesenta pesetas. Y si no las da, le cuesta la vida. Cada olivo cavado le sale por treinta y ocho pesetas, con lo que ni la propiedad es función social, ni el trabajo difiere de un asalto a mano armada, encabezado por un alcalde para destruir la economía. En una finca de Sevilla el coste pasó de seiscientas pesetas, cuando la propiedad era sagrada, a cuarenta y siete mil cuando el alcalde le niega su función social.

Las bases de trabajo pueden ser óptimas. Nada se opone hipotéticamente a que lo sean. Pero dictadas por una autoridad lugareña, llena de rencores o poseída de su fuerza como representante de la facción dominante, es natural que se impongan al vencido como una capitulación. Los propietarios opulentos suelen refugiarse en las ciudades, y allí esperan a que pase la tempestad, calculando cifras mayores o menos de pérdidas. La maquinaria destruída en este verano se repondrá en el siguiente. Pero el labrador que ahorra treinta años para formar un fondo minúsculo de explotación, lo pierde con unos alojados o unas bases de trabajo, y puede caer en la indigencia. Esos son los propietarios que sufren los insultos, las prisiones y las palizas, aparte de los quebrantos que se les irrogan por multas, invasiones, ocupaciones, talas e incendios. Uno de ellos pacta con la Casa del Pueblo y obtiene que se le permita segar la mitad de su sementera con la máquina, suya o ajena, de que dispone, y da trabajo a los braceros para la otra mitad. Los operarios ejecutan la faena, pero al despedirse queman la máquina.

El ministro de Trabajo habla de las leyes incumplidas en el Bienio Negro. Madariaga le contesta: «Yo digo que ahora se incumplen más que nunca, en otro sentido. ¿Cuándo se ha despachado en el ministerio de Trabajo mayor número de recursos que durante el tiempo en que era director general el señor Peyrón? Oficinas de colocación que no funcionan. ¿Pues no se dictó la ley el año 32, y Don Francisco Largo Caballero dejó el ministerio en los últimos meses de 1933? ¿Funcionaban entonces las oficinas de colocación? ¿Qué decís a eso vosotros? No funcionaban. Ni ahora tampoco, señor ministro, porque esas oficinas de colocación no son tales; son nidos de extremistas que no cumplen ninguna de las disposiciones dadas por S. S. No las cumplen, porque el propio ministro comenzó por faltar a la ley. Y voy a decir cómo, porque no es un secreto. El ministro de Trabajo anterior estableció el turno forzoso, para las labores del campo, salvo en determinadas especialidades, en virtud del artículo 13 de la Ley de Colocación obrera. Esta excepción se ha omitido en el decreto; esta excepción no se impone en las Delegaciones de Trabajo. Hoy esos organismos, haciendo tabla rasa de la ley, imponen el turno riguroso para toda clase de especialidades, porque les da la gana, y lo imponen además en esta forma: al que no lleva el «carnet» socialista, aunque esté inscripto en la oficina de Colocación, no le toca trabajar nunca, y si, porque se muere de hambre, va a pedir que le inscriban en la Sociedad, le obligan a pagar cuarenta o cincuenta duros (doscientas o doscientas cincuenta pesetas.) Conoce S. S. el hecho de los «boy-scouts» en el campo donde hoy se están perdiendo numerosísimas parcelas de terreno sembrado, por la negativa de conceder segadores, pretextando el incumplimiento de unas obligaciones cuya exigencia en todo caso tiene su tramitación legal y su sanción en la jurisdicción de Trabajo. ¿Conoce S. S. el absoluto incumplimiento de toda disposición legal en el campo y los perjuicios que esto acarrea? Pregunte S. S. a Loeches y a Getafe, de dónde ayer sesenta segadores del Castillo de Bayuela tuvieron que emprender el camino de ciento cincuenta kilómetros porque en el tajo no pudieron presentar al alcalde el «carnet» de la Unión General de Trabajadores... En el paro obrero el fracaso es absoluto. ¿Por qué? Porque los asentados de la Reforma agraria, que en los domingos y en las horas extraordinarias, recogen lo que les ha dado el Instituto, figuran a la cabeza de todas las listas de las Oficinas de Colocación...» Los diputados cambian frases que los periodistas no pueden reproducir, y dicen que no las oyen. Hay tentativas de lucha personal en el hemiciclo.

Al presenciar esa algarada, se piensa en una de las más profundas observaciones de Proudhon: «La propiedad es odiosa para el poder y para la democracia... El pueblo siente regocijo cuando ve que se hace la guerra a los propietarios.»

Nadie puede negar el espectáculo.

Madrid, Julio, 1936.

Un diplomático de México volará de Tokio hasta Madrid

Se trata del General del Ejército mexicana, Ministro en Japón, Francisco Aguilar

MEXICO, D. F. (SE).—La Secretaría de Prensa y Propaganda del Comite Ejecutivo Nacional del Partido Nacional Revolucionario recibió informaciones procedentes del periódico japonés «The Hochi Shimbun», el que ha hecho publicar las interesantes pinturas debidas al pincel del famoso artista japonés Seiji Togo, colocándolas en ambos lados del timón del avión «Stinson Reliant», representando dos antiguos flechadores, azteca y «samurai», que dicho aeroplano llevará como símbolo de amistad Méxicoinpona al elevarse del aeródromo Haneda, de Tokío, Japón, el mes de octubre próximo, en un vuelo de estudio y amistad internacionales que viene siendo preparado por el general Francisco J. Aguilar, Enviado Extraordinario y Ministro Plenipotenciario de México en el Japón, vuelo en el que el citado diplomático tomará parte principalísima, dados los amplios conocimientos y práctica que tiene como navegante y piloto aviador.

Las citadas informaciones también dan cuenta de que el general Francisco J. Aguilar ya ha comenzado a hacer vuelos de práctica, teniéndose conocimiento de que el vuelo citado se iniciará en el campo Haneda, de Tokío, para terminar en el aeródromo de Madrid, España.

La mácuina en la que volará el Representante Diplomático, llevará el nombre de «El Azteca y concurrirá a la ceremonia de la imposición de tal nombre Su Alteza el Príncipe Takamatsu, acompañado de varios altos dignatarios oficiales y civiles del lejano imperio japonés.

Se afirma que los leales lograron instalar un aeródromo en Peñarroya base de los bombardeos en Andalucía

Contestando a la nota francesa sobre la neutralidad en el conflicto español, Suecia, Noruega y Holanda informan que la exportación de armas está supeditada a permisos especiales

SUSTITUIDO EL GOBERNADOR DEL BANCO DE ESPAÑA POR NO ENTREGAR ORO AL GOBIERNO

LISBOA, agosto 11. (Havas).—El Radio Club Portugués comunica que las tropas rebeldes que han invadido el área de Madrid a través de Soria, han penetrado hasta la mitad de la provincia de Guadalajara, reconocíendo la ciudad de este nombre.

Suecia no exporta libremente pertrechos de guerra

ESTOCOLMO, agosto 11. (Havas).—El Gobierno de Suecia ha informado al Ministro de Francia que como información previa puede señalarle que el Gobierno real siempre subordina la exportación de material de guerra a un régimen de permisos especiales, que sigue establecido en el conflicto interior de España.

(Los gobiernos de Noruega y Holanda han hecho notificación similar al representante francés.)

Establecen los leales un aeródromo en Peñarroya

GIBRALTAR, agosto 11. (Havas).—Noticias de fuente particular recibidas de Córdoba, dicen que los leales han logrado establecer un aeródromo en Peñarroya, mandando el comandante Rexach, las fuerzas que allí se han concentrado, para el bombardeo aéreo de los núcleos rebeldes de Andalucía.

Los aviones leales arrojaron esta mañana panfletos dirigidos a los guardias civiles y cierto número de fascistas que se han parapetado en Pozo Blanco, a 80 kilómertos de Córdoba. En los folletos se incita a los rebeldes a discutir su rendición con el alcalde de Pueblo Nuevo, Fernando de Carrión, a quien el Gobierno ha nombrado gobernador interino de la provincia de Córdoba.

En la zona minera, la calma es completa y los mineros aseguran el orden. Corrió el rumor de que el célebre rejoneador, Antonio Cañero, había creado un pequeño cuerpo de exploradores que han penetrado en la Sierra de Córdoba.

Las noticias que se tienen de Extremadura aseguran más bien que el general Queipo de Llano busca penetrar en Badajoz para tener las espaldas libres para huir hacia Portugal, estrechando el paso por la provincia de Huelva, donde los estallidos sindicalistas no cesan de perturbar la paz.

Estalló un petardo en la Embajada de España en México y fué asaltado el Consulado de ese país en Tampico

Creen en el campo rebelde que son de fabricación francesa las bombas lanzadas por los aviones en La Sierr, si bien les ha sido cuidadosamente borrada la marca de procedencia

MEXICO, D.F., agosto 11 (SE). Poco después de la una de la mañana, hacía explosión en el jardín de la casa que ocupa la Embajada de España en la calle de Londres número 7, un bote de hojalata de unos 20 centímetros de altura, aproximadamente, conteniendo pólvora y pedazos de alambre.

El estallido causó alarma en el personal y servidumbre de la Embajada, así como en el tranquilo vecindario. Se supuso al principio que se trataba de una bomba de dinamita arrojada a la residencia diplomática por enemigos del actual Gobierno de España, pero pudo verse inmediatamente que sólo había sido en realidad un petardo, el cual no ocasionó ningún daño material en el edificio ni personal en sus residentes, pues nada más se quemaron algunas plantas y un pedazo de césped del jardín.

Lo que dice el Embajador.

El Embajador de España, señor Félix Gordón Ordás, declaró que no concedía importancia al atentado, pues no tuvo consecuencias.

«Yo ya me encontraba acostado», nos dijo, «cuando escuché el ruido producido por la explosión, pero no le presté mayor importancia. Ni siquiera me levanté del lecho.

«Por la mañana me enteré de que algunos policías practicaban investigaciones con relación a este asunto, habiéndose encontrado un bote con explosivos que fué arrojado desde la calle de Londres, pero no llegó siquiera al edificio de la Embajada, porque chocó contra una palmera y allí estalló sin causar daño alguno.

«No sé con exactitud qué finalidadades hayan perseguido los autores del atentado, ni quiénes puedan ser éstos. Yo desde mi llegada a México he permanecido la mayor parte del tiempo dentro de la Embajada, saliendo sólo en contadas ocasiones para cumplir algunas comisiones inherentes a mi cargo oficial».

Agregó el señor Embajador que no creía que e neste asunto estuviera mezclado el señor Ramón María de Pujadas y Gastón, hasta hace poco Secretario de la Embajada y actualmente representante de los rebeldes hispanos, «porque lo conceptuaba un completo caballero».

El señor Gordón Ordás se limitó a enviar una comunicación oficial, en el curso de la mañana a la Secretaría de Relaciones Exteriores, dando cuenta del atentado.

Relaciones, por su parte, puso los hecho sen conocimiento de la Secretaría de Gobernación, y ésta de la policía, para que realice las investigaciones del caso.

Por su parte, el señor Pujadas y Gastón, al ser informado de lo ocurrido la noche del domingo en la Embajada, declaró qu erepdobaba enérgicamente el atentado.

ASALTO AL CONSULADO DE TAMPICO

Poco después de esparcirse por la ciudad la noticia del atentado frustrado contra la Embajada de España, se supo que el Consulado Español en Tampico había sido objeto de un atentado con características peculiares, que hacen pensar en que esté inspirado por móviles políticos.

El Embajador de España confirmó la noticia del atentado, diciendo que fué un asalto que se llevó a cabo mientras el Consul se hallaba en esta Capital disfrutando de una corta licencia que le fué concedida, para atender a su salud.

Los asaltantes que penetraron al edificio del Consulado en Tampico no se llevaron objeto alguno de valor, limitándose a revolver papeles y especialmente las claves que tenía en su poder el Consulado. No se llevaron consigo ningún documento, pero hay motivos para suponer que, como estuvieron dentro del local las horas que quisieron, tuvieron tiempo suficiente para copiar las claves, quizá con el fin de descifrar algunos mensajes para y del Consulado, en caso de poder interceptarlos.

El señor Gordón Ordás puso estos hechos ayer en conocimiento de la Secretaría de Relaciones para que se hagan las averiguaciones correspondientes, si bien el Embajador no tiene hasta estos momentos indicio alguno que pueda llevar a la localización de quiénes se introdujeron al Consulado.

BOMBAS MISTERIOSAS

CUARTEL GENERAL DE LOS INSURGENTES EN BURDEOS, agosto 11. (SE.)—Unas bombas «misteriosas», que pesan cincuenta kilos, han sido arrojadas desde los aviones de los rojos en el frente de Sierra Alpina, creyéndose que se trata de equipo de procedencia extranjera, pero se les ha quitado cuidadosamente todo indicio acerca de su origen, según ha podido verse en cuatro de ellas que no hicieron explosión.

Los expertos del Ejército del Norte están estudiando detenidamente tanto los restos de las que estallaron como las que quedaron intactas después de caer, haciendo esfuerzos por conocer la procedencia de las mismas y saber de qué país han sido enviadas a Madrid.

Entretanto, se ha manifestado en fuentes autorizadas, que esas bombas que son más pesadas que las que se han estado empleando hasta ahora, no son definitivamente de manufactura española. Los altos jefes militares se han negado a confirmar o desmentir si tienen sospechas acerca de la procedencia de las mismas, pues inconfirmadamente se asegura que bien pudieran ser de origen francés.

La incautación de aviones alemanes en Madrid, terminó

El Encargado de Negocios de España en Roma actúa en nombre de los rebeldes

BERLIN, agosto 11 (AP).—Se anunció hoy en esta capital, que el Gobierno de Madrid dejó ayer en libertad los aviones alemanes de que se había apoderado.

Estos aviones habían sido enviados por Alemania con el fin de evacuar a sus nacionales residentes en la capital española.

Rafael Forns se ha proclamado representante del Gobierno de Burgos, en Roma, y no ha permitido que dos embajadores del Gobierno de Madrid, presentaran credenciales al rey.

ROMA, agosto 11 (AP).—Rafael Forns, Encargado de Negocios de la Embajada de España en esta capital, aseguró hoy que como representante del Gobierno de Burgos, se pronunciará contra cualquier enviado del Gobierno de Madrid.

Dijo el señor Forns que había obligado a dimitir a dos representantes del Gobierno español en cumplimiento de órdenes del general Miguel Cabanellas, jefe de la Junta de Defensa de Burgos.

Manifestó que acababa de exigir y obtener la dimisión de José María Aguinada y antes que él, al señor Manuel Aguirre Carcer, ex-Embajador en Bruselas, quien no pudo presentar las credenciales.

Siguió diciendo el señor Forns que las noticias que ha recibido indican que los Gobiernos de Bucarest y Budapest han reconocido a los enviados del «Gobierno de Burgos».

Cree que casi la totauidad de los diplomáticos españoles en el extranjero ha dimitido. La única excepción, es el señor Luis Zulueta, Enviado de España cerca del Vaticano, que es íntimo amigo de Azaña y fundador de la primera República provisional española.

El Estado Mayor rebelde organiza un cuerpo rifeño

En Melilla se reclutan voluntarios para la guerra civil en España.—La ciudad patrullada constantemente.—Se vigila a los judíos y francmasones, izquierdistas

por LOUIS ROUBAUD

MELILLA, agosto de 1936.—El estado mayor del ejército revolucionario español ha organizado en esta ciudad un cuerpo de voluntarios rifeños, que ha sido y sigue siendo embarcado hacia la península.

Melilla, antigua ciudad española, fué entregada a la Corona de Castilla en 1606, por el duque de Medina Sidonia. Con una zona adyacente más o menos reducida, ella no ha dejado, desde hace cuatro siglos y medio, de formar parte del reino. Pero hasta 1909 nadie podía aventurarse en la campaña. A unos veinte kilómetros, en las minas de hierro, los obreros indígenas asesinaban al personal europeo. En toda la región que he tenido que recorrer, después de haber franqueado el puente fronterizo sobre el río Moulouya, he visto a cada vuelta del camino, un pequeño fortín enclavado en la cima de una colina.

En cada uno de ellos han muerto de hambre y de sed soldados españoles sitiados por los rifeños.

Los duros guerreros que habitan el Riff no saben qué hacer con sus brazos. No tienen fusiles, y la naturaleza del terreno se opone a todo trabajo pacífico. Las arenas, evidentemente, no pueden ser cultivadas.

Abd-el-Krim no tuvo, pues, dificultad alguna en hacerles rebelarse en julio de 1921, época en que el combate de Annual les hizo amos y señores de todo el país, incluyendo los alrededores de la ciudad misma. Veinte mil europeos perecieron entonces bajo sus golpes.

En 1926 una penosa aunque feliz campaña, en la que colaboró Francia, devolvió a Melilla su territorio. Los rifeños, privados de sus armas, tuvieron que cruzarse de brazos. Algunos miles de ellos lograron hacer aceptar sus servicios a sus antiguos enemigos, y se convirtieron en «regulares». Los otros, al cabo de diez años, tuvieron la sorpresa, el 15 de julio pasado, de recibir la siguiente noticia en sus aduares:

«La Comandancia ofrece a todos los hombres válidos una plaza en el ejército. Los voluntarios que se presenten al puesto de Zaio recibirán un equipo completo, una carabina nueva y cartucheras llenas. Serán bien alimentados y recibirán una paga de cuatro pesetas por día».

Los rifeños se precipitaron hacia el puesto de enrolamiento. He presenciado frente a los edificios militares de Zaio el espectáculo de una multitud abigarrada y alegre que esperaba el turno de entrar en filas. Habían allí unos 800 o 900 hombres ese día, y se me informó que a fines de julio se habían enrolado ya más de diez mil.

Un sargento me pidió que le condujera en mi automóvil, feliz de vestir nuevamente su casaca kaki con tres galones. Después de haber conquistado ese grado en el ejército español, el buen sargento se había retirado a la vida privada, y vivía de su modesta pensión.

El llamado estaba dirigido especialmente a los antiguos suboficiales. Empero, mi acompañante se quejó de que quedaría de guarnición en Melilla, mientras que los otros pasarían a pelear en la península misma.

En el camino, un regular nos detiene a cada kilómetro y examina el sello de nuestro salvoconducto. Sobre el techo de sus camiones, otros regulares apuntan con sus ametralladoras mientras dura el examen de los papeles, y mientras otro de sus camaradas revisa los cojines del coche, levanta el «capot» del motor y registra nuestros bolsillos.

En la ciudad, las patrullas de caballería que circulan constantemente están comandadas por suboficiales y aun por oficiales indígenas.

Cabe señalar que la población civil de Melilla, capital de la insurrección militar, es en gran parte republicana. Hay gran número de judíos. Muchos habitantes pertenecen a partidos políticos de izquierda y a logias masónicas. Los judíos y los francmasones son objeto de especial vigilancia.

Los jefes militares tradicionalistas han calculado aquí sus proyectos; quieren salvar al país, si no restaurar la corona y piensan de buena fe que la mayoría del pueblo está con ellos. Empero, los «Camisas azules» están aquí en minoría; no se puede contar por completo con los regimientos metropolitanos, pero, en cambio, la insurrección cuenta con dos fuerzas irresistibles, mercenarias si se quiere, pero no por eso menos guerreras: los rifeños y el Tercio.

Así, conducidos por excelentes capitanes, los rifeños y los legionarios han emprendido la conquista de España. Y la primera ciudad ocupada ha sido precisamente Melilla.

(Derechos reservados a DIARIO DE LA MARINA, por «Le Petit Parisién» y «North American Newspaper Alliance». Reproducción prohibida).

M.E.C.D. 2016

DE GUEVARA JUGARA DEL "ATLANTE" CONTRA LA JUVENTUD ASTURIANA

AGAPITO MAYOR IRA ESTA TARDE AL BOX DEL FORTUNA FRENTE AL TEAM DEL CUBANELECO

SPORTS DIARIO DE LA MARINA SPORTS

PAGINA CATORCE — LA HABANA, MIERCOLES, 12 DE AGOSTO DE 1936 — AÑO CIV

DESDE EL BULL PEN

Grimm dice que Chicago estará dentro de la Serie Mundial.—Habla de los otros teams y explica por qué cree que su triunfo está casi asegurado.—Se apoya en sus pitchers.—Detalles

(Por PEDRO GALIANA)

Mientras todo el mundo discute las probabilidades del New York, del San Luis y del Chicago en la Liga Nacional, hay un hombre que no tiene la menor duda respecto a quién ha de representar al viejo circuito en el evento clásico del mes de Octubre. Este hombre es Charlie Jacobson Grimm, de los Grimm de Filadelfia, que guía los destinos de la máquina basebolera del millonario Wrigley.

Grimm no tiene la menor preocupación respecto al pennant, y dice que su conquista es una simple cuestión de tiempo.

«Tenemos el mejor pitching staff de las dos Ligas —dice Charlie—. Y esta es una de las razones por las cuales no perderemos el campeonato de la Liga Nacional.

«En la Liga podrá haber pitchers más consistentes y de mejor record que los nuestros. Dizzy Dean, del San Luis, es, probablemente, el mejor hurler derecho de nuestra Liga. Y Hubbell, de los Giants será, quizás, el mejor zurdo. Pero, ni el San Luis ni el New York pueden presentar tantos hombres efectivos como nosotros, que puedan trabajar con tanta seguridad como el Dizzy y Hubbell.

«Mientras esos teams tienen que esperar a cada cuatro días para contar con un triunfo seguro, nosotros podemos enviar todos los días un hombre al box en la seguridad de que si somos vencidos, lo resultamos después de una batalla grande.»

Cuando Grimm habla así recuerda a sus sensacionales lanzadores Warneke, Carleton, French, Davis y Lee. Y cuando usted acude a los records y observa lo que estos señores han hecho hasta el presente en la Liga Nacional, se convence de que el piloto de los Cubs tiene muchísima razón.

Grimm, incidentalmente, admite que la competencia es reñida, y que aún han de ocurrir muchas cosas antes de llegar al final, pero, teniendo tan buen cuerpo de pitchers, dice que su chance es superior al de cualquier otro conjunto, y la lógica parece darle la razón.

Efectivamente ¿qué otro team puede hacerle daño al Chicago, teniendo este team esos cinco pitchers en condiciones? El San Luis pudiera hacer algo por su espíritu, pero, sin Paul Dean, y con Leroy Parmelee aún lejos de la forma que tenía antes de lesionarse, se ve que Frisch tiene que depender enteramente del Dizzy, y de los novatos, que no van a proporcionarle el triunfo.

Los Giants pudieran levantarse y ganar, pero estudiando su chance en el campo de la lógica, hay que convenir que tendrían que suceder muchas cosas para que ese éxito cristalizara. Excepción hecha de Hubbell, Terry no tiene un buen hurler en quien confiar y aún cuando Gabler, Fitzsimmons y Smith pitcheen bien en juegos salteados, a la larga tienen que capitular ante el empuje de los Cubs.

Cuando Grimm habla de su team lo hace siempre con entusiasmo y en esta ocasión, ha dicho:

«Me gustan las probabilidades de mi club, entre otras cosas, porque estamos jugando con entusiasmo y team work, que esto es precisamente lo que decide los pennants. El Chicago tiene, además, la mejor combinación defensiva de la Liga, y no creo que exista otro team que tenga mejor pareja alrededor de la intermedia que Jurges y Herman, lo cual significa que siempre estamos en mejor disposición que nuestros rivales para matar los rallies con doble plays.

«Otra cosa, Chicago tiene a Gabby Hartnett y el team que cuente con los servicios de este receptor no puede perder. Gabby es el mejor catcher que hay en las Mayores, y aparte de llevar muy bien a los pitchers, tiene una rara habilidad para producir sus batazos cuando más efecto pueden causar a los rivales.

«Por esto, y otras cosas más, es por lo que entiendo que Chicago se verá este año en otra serie mundial.»

Ugalde contra Epifanio en la función corrida que dará hoy el "Frontón Habana-Madrid"

Jugarán el intermedio de la noche los dos grandes delanteros. Muy interesantes los dos encuentros del turno vespertino. Los pagos de anoche en la Bombonera de Belascoaín y Sitios

Función corrida en el Habana Madrid, hoy, por ser día festivo.

Por la tarde, dos partidos a treinta tantos y por la noche, tres. Un gran programa, en síntesis, de pelota vasca sobre el cual vamos a tejer unos comentarios.

Dos parejas muy bien niveladas de fuerzas, en el estelar diurno. Sarmiento y Betancourt, Pascau y Aníbal. Analizando los cuatro pelotaris nos encontramos que si parece haber alguna pequeña ventaja por un color en los cuadros alegres, encontramos la compensación en la zaga, del otro color. Lo cierto es que los dos zagueros son muy seguros y estan en muy buenas condiciones, que los delanteros son dos veteranos curtidos que conocen cuanto hay que conocer del deporte y de la cancha y que el match será movidísimo en todo su curso.

Por la noche duelo clásico: Epifanio contra Ugalde. Un combate de emoción más entre estos dos grandes delanteros que son la crema de la crema en el cuadro de la Bombonera. Secundados hábilmente por Gayarre y Buendía, éste haciendo filigranas actualmente y resultando siempre un compañero muy trabajador y muy eficaz.

Montes menor y Constante darán partido grande en el de fin de fiesta. Ayestarán y Roda serán los zagueros y un partido combinado en esa forma tiene irremisiblemente que salir muy bien peloteado.

Gran función corrida será la de hoy en el Habana Madrid.

PROGRAMA OFICIAL PARA LAS FUNCIONES QUE SE CELEBRARAN HOY

(A LAS 3 DE LA TARDE)

PRIMER PARTIDO, A 30 TANTOS: Salvador y Buendía, blancos, contra Pedrito y Vales, azules. A sacar, ambos, del cuadro 14 y medio.

PRIMERA QUINIELA, A 6 TANTOS: Salvador, Bernal, Pedrito, Vales, Buendía y Pascau.

SEGUNDO PARTIDO, A 30 TANTOS: Sarmiento y Betancourt, blancos, contra Pascau y Aníbal, azules. A sacar, ambos, del cuadro 14 y medio.

SEGUNDA QUINIELA, A 6 TANTOS: Sarmiento, Aníbal, Constante, Montes menor, Ayestarán y Roda.

(A LAS 8½ DE LA NOCHE)

PRIMER PARTIDO, A 30 TANTOS: Torres y Cubota, blancos, contra Salvador y Azpeitia, azules. A sacar los primeros del cuadro 14 y los segundos del cuadro 14 y medio.

PRIMERA QUINIELA, A 6 TANTOS: Torres, Cubota, Salvador, Azpeitia, Buendía y Gayarro.

SEGUNDO PARTIDO A 30 TANTOS: Epifanio y Gayarre, blancos, contra Ugalde y Buendía, azules. A sacar, ambos, del cuadro 14 y medio.

SEGUNDA QUINIELA, A 6 TANTOS: Epifanio, Ugalde, Montes menor, Ayestarán, Constante y Roda.

TERCER PARTIDO, A 30 TANTOS: Montes menor y Ayestarán, blancos, contra Constante y Roda, azules. A sacar, ambos, del cuadro 14 y medio.

RESULTADO OFICIAL DE LA FUNCION CELEBRADA ANOCHE

PRIMER PARTIDO

	Tantos
Salvador y Roda, blancos	23
Vales y Buendía, azules	25

Ganadores: AZULES.

PRIMERA QUINIELA

	Tantos	Pagos
1—Salvador	3	$ 5.44
2—Roda	4	1.81
3—Vales	4	3.40
4—Buendía	2	2.26
5—Cubota	6	2.09
6—Aníbal	4	2.47

SEGUNDO PARTIDO

	Tantos
Ugalde y Cubota, blancos	25
Sarmiento y Aníbal, azules	30

Ganadores: AZULES.

SEGUNDA QUINIELA

	Tantos	Pagos
1—Ugalde	4	$ 1.82
2—Sarmiento	5	1.82
3—Pedrito	6	2.33
4—Betancourt	2	6.20
5—Bernal	3	3.10
6—Ayestarán	3	2.82

Ganador: PEDRITO.

TERCER PARTIDO

	Tantos
Pedrito y Betancourt, blancos	23
Bernal y Ayestarán, azules	30

Ganadores: AZULES.

ACCION Y EL ADC VAN A UN NUEVO JUEGO EL SABADO EN LA TROPICAL

La Liga Social ya ha dispuesto sus juegos para el final de la semana en la forma siguiente:

Sábado. (En La Tropical: 1. Acción vs. A.D.C. 2. E. de Comercio vs. Hacienda.

Domingo. (En Artemisa): Luz y Caballero vs. Acción. No se jugará en la Habana en este día.

SE POSPUSO LA JUNTA DE OFICIALES DE BASKET PARA EL PROX. VIERNES

La junta que tenían señalada para el pasado lunes los miembros de la Asociación Nacional de Oficiales de Basketball, no pudo celebrarse por falta de quorum. Ahora ha sido señalada, en segunda convocatoria, para el próximo viernes, a las diez de la noche, en el departamento de sports del periódico «El Mundo».

En dicha oportunidad, viernes de la presente semana, se celebrará con cualquier número de miembros que asista, pero se suplica puntual asistencia a todos, dados los múltiples e importantes asuntos a tratar en la misma.

Aprovechando la festividad del día se efectuarán importantes prácticas hoy en Oriental Park

Y después de la jornada de hoy, se sabrán cuáles serán los que han de integrar el programa del próximo domingo. Ha levantado muchos comentarios el reto de Adrover a Gallinart

La festividad del día será celebrada por los amantes del automovilismo, ya que tendrán la oportunidad de trasladarse al Hipódromo de Oriental Park, para presenciar las prácticas correspondientes a las carreras de esta semana, que serán la tercera del schedule que nos viene ofreciendo con toda la seriedad y garantía necesaria, el Comité Nacional de Carreras de Automóviles y de Motocicletas.

Siempre las prácticas han gustado mucho a los fanáticos, debido a que por este medio ellos van conociendo el calibre de cada uno de los competidores, y sobre todo de las condiciones en que se encuentran los motores. Por ello que en las prácticas verificadas durante las semanas anteriores, los espectadores asistiendo en gran cantidad, han sido el mejor barómetro que han tenido las carreras de automóviles.

En las anteriores carreras, nos hemos encontrado con un grupo nutrido de corredores de primer orden. Buenos carros han salido a competir a la pista, y varios de ellos se han destrotrados en accidentes; pero sin embargo el valor de los Gallinart, Solórzano, Hueso Herrera, Adrover, Mayito Suárez, y otros se ha probado hasta la saciedad. Por ello que para esta semana se esperen nuevos carros que se estaban preparando para las competencias, y con los cuales los espectadores se han de deleitar el próximo domingo.

En las prácticas de los automóviles y motocicletas que se han de efectuar en la tarde de hoy, se sabrá quienes competirán el domingo. Y sobre todo se apreciará la labor de cada uno de los competidores, los cuales han estado todos estos días ajustando los motores y tornillos, al mismo tiempo que multiplicando la velocidad de los motores, para cuando haya necesidad de rendir el máximun de la velocidad, la carros respondan y no comienzen a fallar.

Esta tarde la cita de los deportistas es en Hipódromo de Oriental Park. Allí se podrá presenciar las prácticas de los carros inscriptos tanto de autos como de motos, a la par que gozar de una tarde deliciosa por los bellos panoramas de la pista de Marianao.

Se habla del reto

Los fanáticos haciendo comentarios sobre el ereto de Adrover a Gallinart, para un match race especial, están de acuerdo con el mismo, pero sin embargo también prefieren que en la pista, salgan nuevos carros con mejores o iguales motores para ver si el feliz driver del Carvajal Especial, que ha logrado cuatro triunfos consecutivos al borde del mismo, puede continuar triunfando, o si por el contrario logra morder el polvo de la derrota.

Durante el resto de la semana habrá prácticas en Oriental Park.

OLIMPIADAS

Los Estados Unidos ganan los 3 primeros lugares en el evento del «diving»

BERLIN, agosto 11. AP.—Japón y Alemania se anexaron los más altos honores en las competencias acuáticas y a los Estados Unidos le salvó la buena demostración de sus «Divers» en las pruebas del día. Los americanos conquistaron tres primeros lugares en el Diving al conseguir el primer lugar Dick Degener, de Detroit; Marshall Wayne, de Miami, el segundo; y Al Greene, de Chicago, el tercero. Por segunda ocasión los Estados Unidos lograron un triunfo en este evento olímpico. Degener finalizó tercero en los juegos de 1932. Japón logró el triunfo en los 800 metros de relevo, imponiendo un nuevo record del mundo, con 2.51.5. El team de los Estados Unidos logró el segundo puesto en este evento.

El Japón obtuvo otra medalla de oro en los doscientos metros de breastroke después de sostener un gran duelo con la representante de Alemania, Martha Genenger, que fué vencida por un solo pie.

El tiempo de la japonesa Husky fué de 3.03.6 y 1 y 1-10 de segundo más lento que el cronometrado durante las prácticas.

Ralph Flanagan, de Miami, y Jack Medica, de Seattle, calificaron para los 400 metros libre estilo.

Italia vence en esgrima

BERLIN, agosto 11. AP.—Italia conquistó los tres primeros lugares en las competencias de esgrima celebradas esta tarde.

Riccardi resultó el campeón con trece puntos; Ragno, finalizó segundo, con 12; y Cornaggia-Medicci, con 12, en tercero.

Basketball

Filipinas derrotó a Estonia en el basketball, con score de 39 por 22.

México ganó el mejor partido del día, frente al Japón, con score de 28 por 22. Italia superó a China, 27 por 19.

Canadá se enfrentará mañana con el Uruguay que derrotó hoy a Checoeslovaquia, 28 por 19.

Polonia, el único team de Europa que no ha sido eliminado, venció al Brasil, 33 por 25 y jugará mañana con el Perú.

Exhibición de track

PRAGA, agosto 11. AP.—Encabezado por Cunnninghan y Owens que ganaron todos sus eventos, el team de los Estados Unidos se apuntó un triunfo facilísimo en las competencias de atletismo, frente a los atletas de Checoeslovaquia. Cunninghan ganó los 800 y 1500 metros y Owens capturó los 100 metros y el salto largo.

Seis mil espectadores presenciaron las pruebas.

HOY NO SE JUGARAN LOS JUEGOS DEL CAMPEONATO DE HAND BALL «JUNIOR5

Por ser hoy día de fiesta no se jugarán los partidos de handball de la Liga Social. Esta noche tocaba jugar los matches de doubles entre Vicente Rodríguez, del Goliath, contra los hermanos Fernández del Ferreteros y Carvajal Fernández, del Atlético, contra Alvarez-Alvarez, del mismo club. Estos dos partidos se celebraron el viernes. Y el lunes se jugará la semifinal del Campeonato de Singles.

Hará el Fortuna su mejor esfuerzo por conseguir el triunfo en el gran game que tendrá con el Cubaneleco

Agapito Mayor, As del box amateur, será enviado a la línea de fuego frente a Benitín Gómez que ha mejorado extraordinariamente en los últimos días. Comentarios y detalles

LA TERCERA ES LA VENCIDA

Esto piensan los más preeminentes miembros del equipo **Atlante** y contra ello deben prepararse los **Toros**. Tenemos que procurar que la copa donada por el Gobernador quede aquí

(Por «PETER»)

Es tal el efecto que le ha hecho al entrenador del equipo «Atlante» los dos reveses sufridos en la Serie Cuba-México, que ha decidido en el próximo partido contra la Juventud Asturiana, colocarse él en la posición de centro delantero.

Carlos Olivera, el terrible guajiro, pesadilla de los defensas locales, que el próximo domingo será el centro delantero de la Juventud Asturiana en el partido que celebrarán los campeones nacionales contra el equipo mexicano «Atlante». La tercera, es la vencida, han dicho los aztecas y Olivera tendrá que encargarse de que ello no ocurra.

Emanuel de Guevara es un atleta completo. Se trata de un individuo de unas 200 libras, con proporciones estupendas, que tiene en su record el haber tomado parte en varios encuencer como jugador durante el año y medio que lleva dirigiendo con enorme acierto (hasta que llegó aquí) el «Atlante».

FERNANDO RODRIGUEZ, entrenador del equipo de la Juventud Asturiana, que según se afirma, se presentará el próximo domingo contra los mexicanos, sin refuerzo alguno. Mientras los demás equipos se apertrechaban bien contra los aztecas, los Toros dicen que por algo son campeones... y que van a demostrarlo en esta ocasión.

SU ESFUERZO PERSONAL

Pero en vista de que se considera en el «hoyo», Emanel de Guevara se ha brindado para jugar como centro delantero el domingo, contra los astures. Asegura que sus muchachos tendrán que comerse el balón porque de lo contrario los obligará él a ello. El entrenador de los mexicanos estima que Pepín, (portero por el que siente vivas simpatías) va a verse en grandes apuros en el encuentro final de la gran serie.

No cabe la menor duda que el hecho de que de Guevara haya decidido formar parte activa de su club el domingo, es un detalle de extraordinario interés que se le proporciona al partido con los campeones nacionales, y precisamente ahora que los astures acaban de anunciar han de salir al terreno sin refuerzos.

Guevara es una estrella del futbol que por razones especiales se ha mantenido últimamente en la reserva como entrenador, y que solamente ha salido a jugar en los momentos de mayor peligro para su conjunto y sobre todo en partidos de exhibición Estima que en su situación de oficial del Ejército no debe jugar regularmente, pero como ahora el caso es distinto, se olvidará por unas horas de su posición y saldrá en defensa de sus muchachos.

Guevara nos da la impresión del padre fuerte, decidido y de mal carácter que al enterarse que su hijo ha sido agredido, sale en busca del agresor. La diferencia es que Guevara no saldrá en busca de los que ya maltrataron a sus chicos sino en busca de los que representan el futbol nacional, puesto que son campeones.

LA TERCERA

Pepín ha de ser blanco de ese ataque que con toda seguridad desarrollará Guevara en un esfuerzo sobrehumano por dejar entre nosotros la verdadera impresión de lo que significa el «Atlante» para el balompié mexicano. No es posible que un conjunto que ha vencido al Racing de Madrid y hace once meses derrotó al Athletic de Bilbao, pueda conformarse con las humillaciones sufridas frente a dos conjuntos locales bien reforzados hasta convertirlos en invencibles, pero que para él no son más que dos equipos cubanos y por tanto, sin calibre suficiente para hacerles pasar apuros a los equipiers que se han burlado de los más notables equipos.

En el Hotel Dos Angeles, se respira un optimismo enorme. Todos los jugadores, arengados por Mariscal, horas después de terminado el partido contra el Centro Gallego, ansían el momento de saltar al terreno a medirse con el mejor conjunto cubano. Todos dicen que la tercera es la vencida y que van a probar ahora contra el más fuerte equipo que si no han podido burlarse de nosotros en los dos encuentros ya celebrados, se debe a circunstancias especiales.

Desde luego, que a las manifestaciones de atletas no se les puede dar gran importancia, pero es indudable que la presencia de Guevara en la línea delantera el próximo domingo y el hecho de que los astures se presenten tal cual son, son dos factores importantísimos que muy bien pudieran nivelar las posibilidades de ambos equipos.

VEDADO VS. TELEFONOS EN MARQUESES FIELD

Hoy es día para excelente programa de base ball de la Liga Nacional. Van a abrirse dos parques y en ambos se ve un motivo de interés. El Campeonato está tan reñido que todas las carteleras que se presenten provocan siempre hermosísimas recaudaciones. ¿Quién será el campeón de este año? Esa es la pregunta que no puede contestarse todavía.

He aquí los juegos de hoy:

En el Cubaneleco Park.

1.—Atlético vs. Hershey.
2.—Fortuna vs. Cubaneleco.

El segundo desafío es el mejor. Así todo el mundo puede ir con buen tiempo hasta el Parque del Cubaneleco en Regla. No es necesario que le digamos las comodidades que ofrece este terreno para el transporte desde la Habana. La lancha deja en la puerta del parque. El Fortuna necesita y quiere ganar este juego. El Cubaneleco está en el primer lugar. Tiene el mismo número de derrotas que el Fortuna, pero tres victorias más. Los fortunistas soportan el arrastre de dos empates y necesitan ganar de todos modos para reducir ventaja y detener un poco al Cubaneleco que cada día luce más impulsado. En el Fortuna hay buenos factores. El mejor de hoy y toda la esperanza lo constituye el pitcher Agapito Mayor. ¿Se vengará el Cubaneleco de aquella tarde en el Regla Stadium, cuando Mayor los hizo comer en sus manos? ¿Irá Benitín Gómez al box del Cubaneleco?.. Parece qu esí. La batalla, repetimos, ha de ser de pitcher frente a bateadores. Indudable que el Cubaneleco está bateando más reciamente que el Fortuna. Este equipo llevará hoy su ventaja en el box. Si Mayor viene **por la goma**, el team de Cordeiro tiene el millón de probabilidades. Ha de ser, de todos modos, un gran día para el base ball amateur y los fanáticos verán una hermosa exhibición. Mucha rivalidad, enorme entusiasmo y una significación del juego que no es necesario que se indique porque todo el mundo lo sabe.

En el primer turno, Viciedo lanzará frente al Atlético de Cuba. Un excelente aperitivo.

En el Vedado Tennis.

1.—Regla vs. Yara.
2.—Teléfonos vs. Vedado.

También está en el segundo turno el mejor interés. El Teléfonos y el Vedado están empatados en triunfos y derrotas. Es una posición en el Campeonato lo que se discute. El team vedadista ha ganado en sus dos últimas salidas y todo el mundo conviene que luce muy bien, con ofensiva, buena seguridad en sus players y un staff de pitchers que puede hacer caer al mejr. De turno está Juanito Decall y ha de vérselas co nel zurdo Mercadefe, que posiblemente será el indicado para ir al box. Fuerzas parejas, interés por el desafío y un primer turno que reclama al Regla, el team del mejor arrastre del Campeonato. Por todas estas razones el Campo del Vedado se verá como en sus mejores días.

Probables baterías y selecciones.

Los pitchers indicados para trabajar esta tarde son:

En el Cubaneleco: Mayor, por el Fortuna: Gómez, por el Cubaneleco: García, por el Atlético, y Jiménez por el Hershey.

E nel Vedado Tennis: Pérez, por el Regla: Aguirre, por el Yara; Decall, por el Vedado, y Mercadefe, por el Teléfonos.

Selecciones: Fortuna y Hershey lucen con el mejor chance en el Cubaneleco. El factor pitching debe ser decisivo en ambos casos.

Regla y Vedado, son los favoritos en el feudo de don Pablo Carol. El Regla es superior al Yara y el Vedado, si es Decall el pitcher, está llamado a su tercer triunfo aunque la pelea aquí es sumamente pareja.

¡Fanático: El base ball amateur ofrecerá hoy un espectáculo de primera; es necesario asistir!

¡¡HOY!!

Dos juegos de base ball se celebrarán esta tarde en el gran Stadium de La Tropical

Esta tarde se va a cumplir el siguiente programa d l Campeonato de base ball de las Fuerzas Armadas:

Primer turno: Regimiento 6 vs. Regimiento 7.

Segundo turno: Marina G. vs. Regimiento 5.

Es un programa de verdadero interés ya que el Campeonato está sumamente reñido. El team de Columbia, campeón del año pasado, ha escalado el primer lugar y se encuentra luchando en las mejores condiciones con la marina Constitucional por el pennant de 1936. Los leaders necesitan cuidarse muy de veras en esta oportunidad, ya que el fracaso puede significar mucho en una lucha tan reñida como la que se está librando en la movida competencia.

El escenario de estos juegos es el Stadium de La Tropical y el primero comenzará a la una y cuarenta y cinco de la tarde.

¿HABRA UN NUEVO CAMPEON LIGHT WEIGHT NACIONAL?

Una de las notas más interesantes del entrenamiento de ayer en la Arena Cerveza Cristal fué la magnífica demostración dada por Kid Sila, el aspirante al título light weight de Cuba. Como saben nuestros lectores, la pelea de Kid Sila y Joe Coego, a 15 rounds, por el título, está incluida también en el extraordinario cartel, donde la nota sensacional, de interés, de máxima atracción, es la presentación de Pablo Dano, el ídolo filipino, campeón bantam weight, quien irá en una eliminatoria oficial contra Fillo.

En peleas de a seis rounds, Chocolate Pinareño, el aspirante del Ejército, peleará seis rounds contra Chevalier. Veremos también al heavy weight Carvajal contra su eterno retador, Felipe Sarría. En preliminares, Chino Avia—el de las peleas sangrientas—contra Kid Jabao y a Martín O'Grady contra Joe Montano.

VAN A DISCUTIR NUESTROS ASES LA DISTANCIA DE LOS 100 METROS LIBRES

El Carnaval Acuático será el espectáculo de más alto interés del presente año

Las máximas estrellas de la natación, en una serie de competencias por demás interesantes y bien equiparadas, se verán en acción en la noche del sábado doce del próximo mes de septiembre, cuando se efectúe el Carnaval Acuático de Relevos, magno evento de natación y diving que servirá para cerrar con broche de oro la magnífica temporada de este sport.

Un programa de diez eventos, donde todos los nadadores cubanos tendrán oportunidad de lucir sus habilidades y donde podrán competir todas las estrellas nacionales, tanto femeninas como masculinas, se ofrecerá esa noche a los fanáticos cubanos en una fiesta que será recordada gratamente por mucho tiempo por cuantos tengan la suerte de presenciarla. Los diez eventos del Carnaval Acuático de Relevos han sido hábilmente combinados ocupando lugares en el programa seis relevos—cuatro para caballeros y dos para damas—completándose el festival natatorio con dos divings—femenino y masculino—y dos eventos individuales para damas; una justa de cien metros estilo libre con handicap y un medley swim de setenta y cinco metros que reunirá a lo más selecto de la natación femenina.

Como complemento de esta magna justa de natación y diving, que pone término a la brillante temporada de natación, tan pródiga en hechos sobresalientes y tanta revelación de nuevas estrellas, los organizadores del Carnaval Acuático de Relevos ofrecerán durante los intermedios de los eventos y al final de las competencias, un magnífico baile que será amenizado por dos notables conjuntos musicales, uno de ellos el de Luis Fabré y su orquesta del Jockey Club, magnífica orquesta que estuvo actuando durante toda la temporada hípica en el jockey club de Oriental Park.

Una sorprendente iluminación a todo color completará el aspecto artístico de este Carnaval Acuático de Relevos, llamado a tener tanta resonancia y éxito deportivo y social como las obtenidas por las primeras competencias femeninas de natación. A este objeto, en torno a la piscina serán instaladas potentes reflectores a más varios spot-likhts de distintos matices, que combinados hábilmente darán un aspecto verdaderamente maravilloso a las competencias.

Un evento de gran atracción

Un evento de gran atracción lo será sin género alguno de dudas, de cien metros en estilo libre con handicap que figura entre las justas femeninas. En él tendrán oportunidad de competir todas nuestras nadadoras de crawl, ya que sus diferentes velocidades serán equiparadas hábilmente por medio de handicaps, concedidos de acuerdos con las demostraciones anteriores que cada una de ellas haya realizado durante la temporada actual de natación.

Ese evento de cien metros con handicap será uno de los «hits» de mayor atracción en el Carnaval Acuático de Relevos. En él veremos en acción a nuestras dos máximas nadadoras: Olga Luque y Margaret Chapman, campeonas y detentadoras de records nacionales y centro americanos en casi todos los eventos y distancias. Y ambas tendrán que esforzarse hasta el máximo para poder hacer a las demás competidoras de este evento, ya que teniendo, en virtud de su mayor calibre que partir en último término deberán forzar su velocidad hasta el último extremo desde el primer momento.

Además, como si esto fuera poco hay otro hecho significativo para darle un enorme interés a este evento del Carnaval Acuático de Relevos, este no es otro que la magnífica forma que está demostrando Olga Luque, campeona de breast y back, en las justas de velocidad, donde ha llegado en prácticas cronometrar mejores tiempos que Margaret Chapman en pruebas de cincuenta metros. Y como en 1935 la primera fué derrotada por la segunda, nada de extraño tendría que en este año se repitiera entre estas dos grandes nadadoras cubanas un hecho similar al ocurrido entre Oscar Martínez Conill y Alberto Raurell.

Y hablando de Raurell y Martínez Conell, no está demás hacer hincapié aquí a los eventos masculinos donde estos dos grandes nadadores cubanos han de participar en el Carnaval Acuático de Relevos. Ambos seguramente, integrarán el equipo del Casino Deportivo de la Habana para el relevo de breast y back stroke; ambos también participarán probablemente en los relevos de estilo libre, siendo casi seguro también que uno de ellos o los dos intenten darle la victoria al team Casino Deportivo en el relevo mixto de 150 metros.

Magníficos partidos esta noche en el Frontón Jai-Alai: en el estelar, Elizondo-Paco Irigoyen-Salazar

Ochoa y Vallejo jugaron un horror en e segundo partido, saliendo victoriosos. Gran programa para hoy que es día festivo. Mucha concurrencia anoche en el Viejo Frontón. Los pagos

En el partido estelar hubo bastante pugna hasta mediados de la segunda decena.

Ochoa y Vallejo que eran los arminos trabajaron todo el tiempo de manera admirable. Entraron con buen pié dominando a Creus y a Mendizábal que eran los Almendristas, pero hubo un empate sensacional en el tantotrece por un rebote magistral de Mendizábal por pared como los que tiraba antes. Después repitió la dosis dicho zaguero y se suben un tanto los azules. Esta fué la única vez que se pusieron delante, pues seguidamente resultaron dominados de nuevo hasta el final. Cuando se vió el empate a trece se creyó que el partido iba a tomar otro rumbo pero luego se pudo precisar que Ochoa estaba en unag ran noche y era imposible vencerlo y mucho más llevando el Nene detrás que jugó consistentemente.

Ochoa puede decirse así que actuó de la manera brillante de otros tiempos. En cambio Creus estuvo en un día «fatídico».

Las quinielas se la llevaron Vallejo y Fares.

Hoy

Para hoy que es día de fiesta se ha combinado un programa colosal tomando parte en el tercero Labat menor que cada día está jugando mejor.

Resultado de la función de anoche

Primer partido	Tantos
Martín, Garramiola, blancos	20
Faura, Solá, azules	25

Ganador: azules.

Primera quiniela.	Tantos	Pagos
1—Elizondo	3	3.23
2—Salazar	5	8.88
3—Vallejo	6	3.65
4—Creus	4	7.58
5—Mendizábal	0	6.05
6—Ochoa	3	7.30

Ganador: Vallejo. Pago **3.65**

Segundo partido	Tantos
Creus, Mendizábal azules	21
Ochoa Vallejo, blancos	30

Ganador: blancos.

Segunda quiniela.	Tantos	Pagos
1—Fares	6	[illegible]
2—Tellechea	4	[illegible]
3—Malluquiza	1	[illegible]
4—Hugues	1	[illegible]
5—Labat menor	4	[illegible]
6—Aguinaga	0	[illegible]

Ganador: Farés. Pago **6.29**

Tercer partido — Tantos

Tellechea, Hugues blancos ..
Aguinaga, Malluquiza, azules ...
Ganador: blancos.

PROGRAMA OFICIAL PARA LA FUNCION QUE SE CELEBRARA ESTA NOCHE

(A LAS 8 Y MEDIA)

PRIMER PARTIDO, A 25 TANTOS: Faura y Escarza, blancos, contra Román y Aguiar, azules. A sacar los primeros del cuadro y medio y los segundos del cuadro 10, con ocho pelotas finas.

PRIMERA QUINIELA, A 6 TANTOS: Guernica, Vallejo menor, Irigoyen III, Salazar y Elizondo.

SEGUNDO PARTIDO, A 30 TANTOS: Elizondo y Paco, blancos, contra Irigoyen III y Salazar, azules. A sacar los primeros del cuadro y los segundos del cuadro 9 y medio, con ocho pelotas finas.

SEGUNDA QUINIELA, A 6 TANTOS: Echeverría, Labat menor, Amírez, Morales, Fares y Deva.

TERCER PARTIDO, A 30 TANTOS: Morales y Fares, blancos, contra Labat menor y Deva, azules. A sacar, ambos, del cuadro 10, con ocho pelotas finas.

LIGA INTERNACIONAL

	C.	H.
Albany . . . . 120 350 0—11	14	[illegible]
Montreal . . . . 011 020 0— 4	[illegible]	[illegible]

Baterías: Pettit y Redmond; Johnson, Granger, Hensiek, Kimsey y Reiber.

(Primer juego)

	C.	H.
Syracuse . . . . 000 001 000—1	[illegible]	[illegible]
Rochester . . . . 000 000 000—0	[illegible]	[illegible]

Baterías: Hockette y Heving; Kleinke, Murray y O-Farrell.

(Segundo juego)

	C.	H.
Syracuse . . . . 001 031 2—7	[illegible]	[illegible]
Rochester . . . . 002 000 4—6	[illegible]	[illegible]

Baterías: Mangum, Pearce y Dobbel, Heving; Harrell, Murray y Cooke.

JOHNNY MARCUM DEJO A SUS ANTIGUOS AMIGOS EN MEDIA DOCENA DE HITS

BOSTON, agosto 11. (AP)—Johnny Marcum contuvo a sus antiguos compañeros del Filadelfia, en seis hits hoy, mientras lanzaba para los Red Sox del Boston que se anotaron la victoria de 4x1. Pinky Higgins realizó tres de los hits conectados por los visitantes.

Anotación por entradas.

	C.	H.	E.
Filadelfia .. .. .000 000 001	1	[illegible]	[illegible]
Boston .. .. .020 100 01x	4	[illegible]	[illegible]

CON JOE CASCARELLA EN EL BOX DERROTARON LOS SENADORES AL NEW YORK

NUEVA YORK, agosto 31. (AP)—Los Senadores del Washington se anotaron su segunda victoria consecutiva sobre los líderes de la Liga, los Yankees del New York, logrando la victoria de 7x3 detrás del efectivo pitching de Joe Cascarella. Un error que produjo cinco carreras en el primer inning les dió el margen de la victoria.

Anotación por entradas:

	C.	H.
Washington . . . . 500 010 00[illegible]	[illegible]	[illegible]
Nueva York 001 100 010	[illegible]	[illegible]

M.E.C.D. 2016

PABLO DANO HARA HOY SU ENTRENAMIENTO A LAS CINCO DE LA TARDE

HUBO CAMARA HUNGARA EN EL MATCH DE LOS CARDENALES CON LOS CUBS DEL CHICAGO

SPORTS — DIARIO DE LA MARINA — SPORTS

AÑO CIV — LA HABANA, MIERCOLES, 12 DE AGOSTO DE 1936 — PAGINA QUINCE

Una decisión de un double-play en el ining de recoger los bates, dió motivo a un fuerte altercado

El match lo perdieron los Pájaros Rojos con anotación de 6 x 4 en diez innings, derrota con la cual perdieron también el puesto de leaders. Durocher y el coacher Ware, expulsados

SAN LUIS, Agosto 11. (AP.)—El short stop Leo Durocher y el coach Buzz Wares fueron expulsados del juego como clímax de una pequeña cámara húngara que tuvo lugar en el game de hoy, en el cual los Cardenales perdieron el puesto de líderes con los Cubs del Chicago, al ser vencidos 6x4 en diez innings.

El equipo completo de los Pájaros Rojos se lanzó al terreno y estuvo discutiendo con los umpires por más de ocho minutos, acerca de un double play que cortó un rally que hubiera podido significar la victoria, efectuado en el noveno inning. Encabezados por «Lippy» Leo Durocher, los Cardenales protestaron porque a su juicio Billy Jurges, la figura central en el double play había dejado de pisar la segunda almohadilla. Después que la jugada fué decidida Durocher continuó protestando de esta decisión fuertemente, y esto provocó su expulsión minutos más tarde. El coach Ware también tuvo que abandonar el game. Los Cardenales ripostaron a esto con una avalancha de bates y pelotas y otros proyectiles que salieron del banquillo, y demoraron el juego algunos minutos más.

Frank Demaree inició el rally de la victoria, con un hit sobre Jim Winford que había relevado a Parmelee en el octavo, después Galan obtuvo un boleto libre. Ambos anotaron por hit de Jurges y doblete de Cavarretta. Bill Lee, que fué al bate en el octavo, en lugar de Carleton, que había dejado paso a un emergente recibió el crédito de la victoria.

Chicago

	V.	C.	H.	O.	A.	E.
Allen, lf	6	2	3	0	0	0
Hack, 3b	4	1	1	0	3	1
Herman, 2b	5	0	1	3	5	0
Demaree, rf	4	1	2	2	0	0
O-Dea, c	5	0	0	5	2	0
Galan, cf	4	1	1	4	0	0
Cavarretta, 1b	4	0	2	12	0	0
Jurges, ss	5	0	2	4	3	1
Carleton, p	2	0	0	0	2	0
Lee, p	2	0	0	0	3	1
Gill, x	0	1	0	0	0	0
Totales	41	6	12	30	18	3

x bateó por Carleton en el 7

San Luis

	V.	C.	H.	O.	A.	E.
Moore, cf	5	2	3	5	0	0
Frisch, 2b	3	1	3	2	2	1
King, rf	3	0	0	3	0	0
Medwick, lf	4	1	1	2	0	1
Mize, 1b	4	0	2	10	1	0
Ogrodowski, c	3	0	0	1	1	0
Davis, c	1	0	1	2	0	0
Durocher, ss	3	0	0	3	5	0
Garibaldi, 3b	5	0	0	2	2	0
Gelbert, ss	1	0	0	0	0	0
Parmelee, p	3	0	0	0	0	4
Winford, p	1	0	0	0	1	0
Collins, z	1	0	0	0	0	0
Totales	37	4	10	30	12	2

z bateó por Ogrowski en el 7o.

Anotación por entradas:

Chicago .. .. 000 020 200 2—6
San Luis .. .. 002 020 000 0—4

Empujadores: King, Mize 2, Hack 2, Frisch, Herman 2, Jurges, Cavarreta. Dobles: Galan Cavarretta. Home runs: Hack, Sacrifice: King; Double plays: Mize, a Durocher a Mize, Lee a Jurges a Cavarreta. Quedados en bases: Chicago 10, San Luis 9. Bases por bolas, Carleton 3, Lee 3, Parmelee 1, Winford 2. Hits: Carleton 8 en 6 ing., Lee 2 en 4, Parmelee 7 en 7, Winford 5 en 3. Wild Carleton, Parmelee, Winford Ganó Lee, Perdió: Winford. Umpires: Barr, Stewart y Goetz, Time 2.48.

TOPICOS FUTBOLISTICOS

Por PETER

—Juventud, sin refuerzo.
—Las prácticas de hoy.
—La Federación Comercial.

Los directivos de la Juventud Asturiana se consideran «Toros» en todo el sentido de la palabra y por ello no quieren pedirle refuerzo a nadie, para el encuentro que tendrán el domingo contra el «Atlante». No creen en sorpresas cuando se tiene clase y ya dan como cosa segura la copa del Gobernador en sus vitrinas.

Cuán doloroso sería para nosotros que ese exceso de optimismo fuera a dar al traste con las esperanzas que tenemos de cargar con la Serie completa. Veríamos con enorme pena que los Campeones Nacionales fueran vencidos por existir dos o tres individuos que no conciben las reacciones violentas de los conjuntos en deportes.

El «Atlante» tiene un notable record. En el segundo partido vimos su parte defensiva mucho más efectiva que el domingo anterior. Solamente Garfias estuvo algo nervioso en la defensa. ¿Quién nos asegura que con las dos prácticas que les faltan y con el amor propio que le está haciendo a cada atleta Mariscal, no se lancen esos mexicanos como fieras contra la Juventud?

Los visitantes saben que venciendo a los Campeones, sus dos derrotas anteriores quedarán disculpadas fácilmente. Y ese es el paso atrás que no podemos ni debemos dar de ninguna manera. No hay enemigo chiquito. Además, el «Atlante» en el plano de enemigo no tiene nada de chiquito. Quizás está achantado, simplemente.

No nos cansaremos de repetir: mucho cuidado...

PRACTICAS DE HOY

En el día de hoy practicarán los contendientes del próximo domingo. A las once de la mañana saldrán al Stadium Cerveza «Tropical» los del «Atlante» para celebrar su tercera práctica en Cuba. Han de dedicar todo el tiempo al chut a goal, según nos informó ayer tarde el jefe de la delegación azteca.

Los «Toros» de la Juventud, en cambio, practicarán por la tarde en Luna Park. Los Campeones Nacionales también se encargarán de ensayar mucho varios planes de ataque, porque tienen el propósito de asegurar el triunfo desde los primeros momentos.

Será interesante asistir a estas dos prácticas para hacerse una idea de lo que lucirán ambos equipos el próximo domingo, frente a frente. Como las prácticas serán a horas distintas, todos aquéllos que deseen verlos tendrán la oportunidad de hacerlo.

EL OTRO GRAN PARTIDO

Iberia y Centro Gallego van a otra jornada importante el domingo. Entre estos dos equipos hay una rivalidad enorme. Los partidos que se celebran a base de estos dos conjuntos resultan notables y más si hay por medio algo que sirva de estímulo a los muchachos y a los partidarios.

Como todo el mundo sabe, en este partido se discutirá la copa «Presidente del Club Iberia» y ello da una idea del interés con que tomarán el match los Leones. De los Alacranes no hay que hablar, pues ya sabemos que su único deseo ahora es conquistar copas y como se hallan en forma admirable, van confiados en llevarse este segundo trofeo en dos domingos consecutivos.

LOS PRECIOS

Habrá además otro partido a base de potentes clubs de la Serie B. Como aliciente extra para la afición, informaremos que la empresa promotora ha dispuesto que para el gran espectáculo del domingo los caballeros paguen solamente sesenta centavos y las damas veinte centavos.

Esto tiene por objetivo el que puedan ver al «Atlante» todos los fanáticos que por escasez de «plata» no han podido gastarse ese lujo. Es una estupenda oportunidad que se le brinda a nuestra afición. Varios presidentes de clubs intercedieron acerca de la empresa para que se hiciera esa rebaja y fueron atendidos.

La Federación Comercial de Foot Ball de la Habana va a iniciar los trabajos preparatorios del próximo concurso.

El señor J. Currás, Secretario de dicho organismo, nos remite una convocatoria que dice así:

«Por este medio citamos a todos los componentes de los equipos afiliados a la Federación Comercial de Foot Ball de la Habana, para la junta que se celebrará en la noche del día 12 del corriente mes a las 2:30 p. m., en su local social de Llinás y Subirana en Luna Park para tratar asuntos relacionados con el próximo concurso en perspectiva, por lo cual se pide encarecidamente la puntual asistencia de todas las delegaciones».

Sigue laborando la Comisión, activísimamente, para que la verbena «Los Campeones», que, como su nombre lo indica, es la que celebrará «Juventud Asturiana», Campeones de Futbol de la República de Cuba, el día 15 del corriente mes, sábado, en los salones del «Club Deportivo Asturias».

Y ya que hablamos de esa verbena, nos informa el Secretario de la Comisión que informemos a la legión de damas que concurren generalmente a las fiestas de «Juventud Asturiana», que, habiendo recibido algunas cartas preguntando si las damas han de venir acompañadas por algún caballero necesitan invitación, que no la necesitan. Las invitaciones se exigen a las damas que vayan solas, es decir, sin acompañarlas caballero alguno.

No obstante, la Comisión de Puerta, se reserva el derecho de admitir o no, tanto a las damas como a los caballeros, que a juicio de dicha Comisión no sea recomendable el admitirlos.

Como es de suponer, esas cartas cortitas que piensan asistir por primera vez a una fiesta de «Juventud Asturiana», porque las numerosas damas y damitas que concurren a sus fiestas, ya saben a qué atenerse.

UN HOME RUN DE BERGER DECIDIO EL JUEGO PARA LOS PHILLIES EN EL DECIMO

FILADELFIA, agosto 11. (AP)—El home run número 20 de Wally Berger en la temporada, dió a los Bees del Boston, una victoria de 5 por 4, sobre los Phillies, después de diez innings de lucha. La derrota de hoy es la novena consecutiva que reciben los filadelfianos.

Anotación por entradas

	C.	H.	E.
Boston 1000 000 030	1	—5	
Filadelfia 000 001 300	0	—4	

SOLO TRES HITS PUDIERON BATEAR LOS DEL CHICAGO

Y los Browns del San Luis se anotan el primer triunfo de la serie con score de 7 x 2

CHICAGO, agosto 11. (AP) —Ivy Paul Andrews, contuvo hoy a los White Sox del Chicago en tres solitarios hits, para proporcionarle a los Browns de San Luis una victoria de 7x2, en el juego de apertura de una serie de tres, entre ambos equipos. Los Browns acumularon un racimo de trece hits sobre Sugar Cain, uno de ellos el décimo segundo homer de Julius Solters en la season.

El score:

San Luis

	V.	C.	H.	O.	A.	E.
Lary, ss	3	1	2	2	3	0
Clift, 3b	4	1	1	1	0	0
Solters, lf	5	1	1	1	0	0
Bell, rf	5	1	2	5	0	0
West, cf	5	1	3	4	0	0
Bottomley, 1b	5	0	2	10	0	0
Hemsley, c	3	1	1	2	0	0
Bejma, 2b	2	1	1	2	4	1
Andrews, p	3	0	0	0	1	0
Totales	35	7	13	27	8	1

Chicago

	V.	C.	H.	O.	A.	E.
Radcliff, lf	4	0	0	0	0	0
Rosenthal, cf	4	0	0	1	0	0
Kreevich, rf	3	0	0	2	1	0
Bonura, 1b	4	1	1	13	3	0
Appling, ss	3	1	1	2	6	1
Hayes, 2b	4	0	1	5	3	0
Dykes, 3b	3	0	0	1	3	0
Grube, c	3	0	0	3	1	0
Cain, p	3	0	0	0	2	0
Totales	31	2	3	27	19	1

Anotación por entradas:

San Luis . . . .100 212 001—7
Chicago .. .. 020 000 000—2

Empujadores: Bell, Bottomley, Solters, 2, Lary 2, West Appling Dykes Dobles: Lary West. Triples Appling, Bottomley. Home run: Solters: tolen bases: Lary. Sacrifice: Andrews. Double plays: Kreeoich, Dykes y Hayes, Cain, Grube y Bonura, Hayes Appling y Bonura, Bonura y Hayes, Bonura a Appling. Quedado en bases: San Luis 8, Chicago 4. Bases por bolas; por Andrews 2. Cain 6. Strike outs, Andrews 1, Cain 1. ild Andrews. Umpires: Moriarty, Kolls y Hubbard Tiempo 1.40

PABLO DANO FUE QUIEN DERRIBO A ECHEVERRIA DEL QUINTO LUGAR EN LA CLASIFICACION MUNDIAL CORTANDOLE EL CAMINO EN LOS ESTADOS UNIDOS

FUE UNA PELEA SALVAJE Y A PESAR DE QUE JULIAN DERRIBO AL FILIPINO EN EL CUARTO ROUND, PELEANDOLE COMO UN CICLON EN LOS FINALES, PUDO LLEVARSE EL TRIUNFO, ASEGURANDO SU FAJA DE CAMPEON DEL PACIFICO. NOTAS

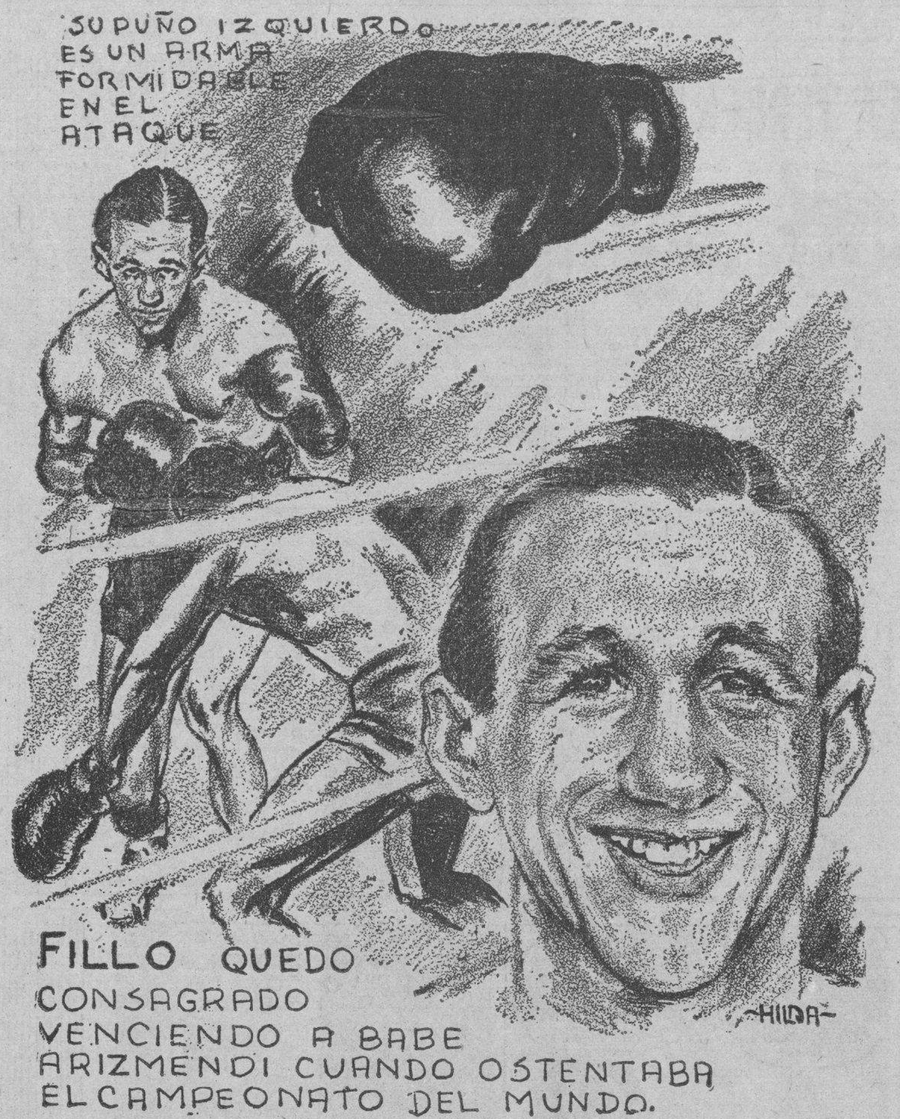

Para Julián Echeverría es cuestión de vida o muerte ganarle el sábado a Pablo Dano, el campeón filipino, el implacable bantam weight que lo derribara del quinto lugar en la clasificación mundial. Dano es formidable, pero es un fajador... Y frente a los fajadores «Julianillo» Ametralladora ha tejido maravillas de técnica y ha derrochado boxeo, coraje, valor, empuje...

El 20 de septiembre de 1935, Julián Echeverría se encontraba en el 5to. lugar de la clasificación feather weight. Acababa de obtener un magnífico y sensacional triunfo sobre Babe Arizmendi, campeón mundial reconocido por N. Y. La crítica americana lo señalaba como la nota de máxima atracción. Charlie Mc Donald, el match maker del «American Legion», de Hollywood, lo contrató ventajosamente para que fuese a la Costa del Pacífico. Se decía que al muchacho capaz de darle diez libras y ganarle una decisión a Babe Arizmendi, no había ningún bantanweight que lo venciera. Así, Mc Donald pensó en una campaña extraordinaria de su nuevo ídolo. Y Julián Echeverría apareció en el cine, en shows, fué presentado como el mejor pugilista español de la época actual. Su contrario lo fué Pablo Dano, campeón de la Costa del Pacífico. Pablo Dano, el filipino era solamente un bantamweight con 10 libras menos de peso que Arizmendi.

Y aquella noche del 20 de septiembre, se agotó el papel en el bonito estadio donde cada artista del cine tiene una silla para él. Ante los ojos curiosos de Jack La Rue, Mae West, Charle Chaplin, Al Jolson, Clark Gable, Lupe Velez, Johnny Weismuller y tantas grandes figuras más, apareció la figura fina, elegante, simpática de Julián Echeverría. Frente a él estaba el cuerpo pequeño, musculoso, formidablemente hecho, con músculos de acero y puños de granito del ídolo oriental, frente a él se encontraba el campeón Pablo Dano.

Y en vano fué que Fillo realizara su mejor esfuerzo, que derrochara técnica y poder. Pablo Dano, bravío implacable, recibiendo los mejores golpes sin pestañar siquiera, fué imponiéndose y al terminar aquellos sangrientos diez rounds (Echeverría quedó con una ceja cortada, la mano derecha rota y una herida en la mejilla, mientras Dano sangraba de la nariz, boca y también estaba cortado sobre la ceja derecha) el referee, Gilmore se vió en la necesidad de levantar el brazo del filipino, frustrando todos los anhelos y todas las ilusiones que Julianillo Echeverría se había forjado.

Junto con la derrota le vino el descenso. Del quinto lugar tenía que caer el feather weight que perdía con un bantam weight. Un bantam weight campeón, pero de menos calibre, por aquellos días, que Babe Arizmendi.

Pasaron los meses y Pablo Dano continuó su carrera triunfal. Y cuando Babe Arizmendi regresó a California, el hombre indicado para recibirlo era el vencedor de Echeverría. Arizmendi fué declarado favorito por los críticos, con logros de tres a uno. 129 pesó el mejicano, 119 y un cuarto el filipino. Había, pues, otro muchacho capaz de darle gran ventaja en peso al campeón de New York. Y ante los ojos asombrados de la misma concurrencia de Hollywood, Pablo Dano le ganó a Babe Arizmendi.

Su manager, Jimmy Murray, nos dice de esta pelea:

«Dano ganó bien. Fué una buena pelea, y Pablo demostró que, por ahora, es superior a Echeverría y a Arizmendi».

Desde entonces, el nombre de Pablo Dano ha figurado en todos los programas estrellas de California. Echeverría triunfó, pero se encontraba en todos los momentos la sombra oscura del filipino. Pensó en el viaje a New York, logrando se le admitiera en el torneo bantam weight. Pero el promotor lo primero que hizo fué hablarle de la revancha con Dano... Y viene un movimiento hábil, oportuno, de arriesgada confianza, y Manolo Braña logra que Pablo Dano venga a Cuba, como vinieron Arizmendi y Freddie Miller... Y Echeverría saldrá al ring de la «Arena Cristal» para cobrar su cuenta con Dano. No estarán en el ring side Clark Gable, Mae West, Lupe Vélez, Al Jolson ni Charlie Chaplin. No estarán allí los periodistas americanos que lo consagron; pero, en la esquina adversaria estará Pablo Dano...

Y para Echeverría, en los momentos actuales, es más importante ganarle a Pablo Dano que lo que le significaba ganarle a Babe Arizmendi y Freddie Miller. Julián ha logrado abrirse paso nuevamente. Pero se encuentra con su enemigo terrible, con Pablo Dano. Para Julián Echeverría es cuestión de vida o muerte ganarle el sábado a Pablo Dano, campeón bantam weight. Dano es un bantam weight y es un fajador...

¿Qué podrá hacer Echeverría frente a él? ¿Bordará las maravillas de la noche de Arizmendi?' ¿Le veremos nuevamente opacado por el chino terrible? De todos modos, victorioso o vencido, Fillo nos servirá para medir a Dano. A Fillo le debemos ver las **únicas y verdaderas estrellas del ring** que han venido a Cuba en los últimos años... Y ojalá tenga la misma suerte de la noche de Arizmendi. El hará el esfuerzo. Fillo nunca falla.

PIRATAS Y CINCI SE DIVIDIERON EL DOBLE ENCUENTRO

El Pittsburgh ganó en el de apertura y perdió el segundo por el pitching de Hallahan

PITTSBURGH, agosto 11 (AP.)—Los Piratas de Pittsburgh dividieron honores en el double header de hoy con los Reds del Cincinnati, ganando el game de apertura por anotación de 6x3 y perdiendo el segundo 7x3.

El primero fué la décima victoria sobre el Cinci que se apunta Red Lucas, desde que fué cambiado a los Piratas en 1934. Bill Hallahan lanzó el segundo para los Rojos, mientras los Piratas utilizaban tres lanzadores.

La anotación por entradas.

Primer juego		C.	H.	E.
Cincinnati . . . 002 100 000	—3	10	1	
Pittsburgh . . .010 001 13x	—6	10	1	

Baterías. Derringer, Finney, Davis y Campbell; Lucas y Padden.

El score:

Segundo juego:

Cincinnati

	V.	C.	H.	O.	A.	E.
Kampouris, 2b	5	0	1	4	4	0
Cuyler, cf	5	2	2	2	0	0
Goodman, rf	3	0	0	4	0	0
Herman, lf	3	0	1	1	0	0
Walker, lf	2	1	1	1	0	0
Scarsella, 1b	5	2	3	10	1	0
Lombardi, c	4	2	4	2	1	0
Riggs, 3b	5	0	2	0	2	0
Thevenow, ss	5	0	1	2	0	0
Hallahan, p	4	0	2	1	4	0
Totales	41	7	17	27	12	0

Pittsburgh

	V.	C.	H.	O.	A.	E.
Schulte, cf	5	1	1	6	0	0
Jensen, lf	4	2	1	1	0	0
P. Waner, rf	5	0	4	2	0	0
Vaughan, ss	4	0	1	1	1	0
Suhr, 1b	3	0	2	6	1	0
Brubaker, 3b	4	0	0	0	1	0
Young, 2b	4	0	1	5	1	0
Padden, c	4	0	2	6	3	0
Blanton p	1	0	0	0	0	0
Brown, p	2	0	0	0	1	0
Lavagetto x	1	0	0	0	0	0
Birkofer, p	0	0	0	0	0	1
Totales	37	3	12	27	8	1

x bateó por Brown en el 8o.

Anotación por entradas.

Cincinnati . . . . . .021 100 201—7
Pittsburgh . . . . .100 000 200—3

Empujadores: Suhr, Lombardi 2, Thevenow, Herman, Kampouris, P. Waner 2, Riggs, Scarsella. Dobles: Suhr, Scarsella, chulte, P. Waner, Hallahan. Triples: Scarsella 2, Trevenow, Cuyler, acrifices: Vaughan, Goodman, Double plays: Hallahan, Kampouris, y Scarsella. Quedados en bases: Cincinnati 10, Pittsburgh 10. Bases por bolas: Hallahan 2, Birkofer 1. Strike outs: Blanton 1. Brown 4, Hallahan 2. Hits: Blanton 5 en 3, Brown 10 en 5, Birkofer 2 en 1. Dead ball. Blanton a Goodman. Perdió Blanton. Umpires: Pinelli y Pfirman. Tiempo:2,21.

Amateur Aces

—Los managers del día.
—En el base ball.
—De la Liga Nacional.

(Por DAN)

N. de la R.—(Este artículo fué escrito por DAN, días antes de marchar hacia los E. Unidos).

¿En qué posición deben colocarse los managers del actual campeonato de baseba-ball de la Liga Nacional de Amateurs? Veamos:

1—Lopito, del Cubaneleco.
2—Cordero, del Fortuna.
3—Picazo, del Teléfonos.
4—Consuegra, del V.T.C.
5—Viego, del Hershey.
6—Castillo, del Regla.
7—Córdoba, del Yara.
8—Aguilera, del Atlético.

Explicando, podemos decir lo siguiente: el trabajo brillante de Lopito al frente del Cubaneleco, debe considerarse una de las joyas del campeonato. Bien visto el etam eléctrico no tiene realmente calibre para dar la guerra que está dando este año. Sin embargo, la magnífica dirección de Lopito el hermoso entrenamiento que ha hecho seguir a sus hombres ha hecho posible el milagro.

Lopito ha convertido en infielder a González, ha redondeado el juego de Carcas, ha consagrado definitivamente a Torres como el rey de los centerfielders amateurs.

Después de Lopito, creemos que el mejor es Cordeiro, del Fortuna... Cuando comenzó la campaña, muchos dijeron que el Fortuna sería una guerrilla, y que siempre le faltaría un hombre capaz de controlar a todas esas estrellas. Se dudaba que Cordeiro pudiera hacerlo. Y la verdad es que el batallador receptor lo ha hecho, con el resultado de que la novena Blanquinegra está jugando actualmente la mejor pelota del campeonato.

Picazo es otro manager que merece elogios en la temporada, ha sabido llevar muy bien a sus hombres, y es posiblemente el piloto amateur que mejor baraja sus sustitutos.

Consuegra, del Vedado Tennis, tiene a su haber la habilidad de haber sabido escoger la combinación ganadora de los azules, ligando admirablemente a los players viejos del team con los hombres nuevos. Cuando Fleites estuvo fuera de juego, aconsejó debidamente a Molinos, y Molinos resultó un catcher eficiente.

Viego no necesita recomendación. Ganó dos campeonatos seguidos para Hershey y este año, a pesar de haber perdido a players como Felo Suárez y Manolo Fortes, ha seguido dando que hacer en la Liga, imponiéndose en muchísimas ocasiones.

A Felo Córdoba hay que acreditarle el éxito del Yara, que poco a poco se ha ido trasformando en una novena peligrosa, al extremo de que ahora todos le temen, y Castillo y Aguilera, se han defendido cuanto han podido, teniendo que barajar el único material que les ha caído en la mano.

SE ASEGURARON LOS INDIOS EN EL SEGUNDO PUESTO

Vencieron al Detroit 6x5 y con el triunfo aminoraron un juego de la ventaja

CLEVELAND, agosto 11. AP.—Los Indios del Cleveland fortalecieron hoy su posición en el segundo lugar, y ganaron un juego con relación a la ventaja a los Yankees, líderes del circuito, derrotando a los Tigres de Detroit por anotaciones de 6x5.

Un triple de Joe Becker con Joe Vosmik, en tercera, en el octavo episodio, dió a los Indios la carrera de la victoria, que los coloca tres juegos y medio sobre los Whitesox del Chicago en el tercer lugar, y reduce la ventaja de los Yankees a 10 y medios juegos.

Los Tigres fueron primeros en tomar la delantera en el tercer inning, cuando Gehringer conectó de cuadrangular, anotando Burns delante de él. Los Indios empataron en el cuarto por homer de Trosky, el número 33 de la temporada.

Roxie Lawson, que reemplazó a Wade por los Tigres, recibió el crédito de la derrota ya que estando en el box entró la carrera decisiva. Esta es la séptima victoria de Galehouse en la actual campaña.

Detroit

	V.	C.	H.	O.	A.	E.
Walker, rf	4	1	2	3	0	0
Burns, 1b	4	1	2	10	1	0
Gehringer, 2b	5	2	3	2	5	0
Goslin, lf	4	0	1	1	0	0
Simmons, cf	4	0	0	3	0	0
Owen, 3b	3	0	1	0	1	0
Rogell, ss	4	0	1	1	3	0
Myatt, c	4	0	2	3	0	0
Wade, p	2	0	0	0	2	0
White, x	0	1	0	0	0	0
Lawson, p	1	0	0	1	0	0
Totales	35	5	12	24	12	0

x bateó por Wade en el 7o.

Cleveland

	V.	C.	H.	O.	A.	E.
Hughes, 2b	4	0	0	4	4	0
Hale, 3b	3	0	1	0	6	0
Averill, cf	4	1	2	3	0	0
Trosky, 1b	4	2	2	12	0	0
Vosmik, lf	3	1	1	2	0	0
Weatherly, rf	4	0	1	0	1	0
Becker, c	3	1	1	8	0	0
Knickerbocker, ss	4	1	1	3	4	0
Galehouse, p	2	0	1	0	0	0
Lee, p	0	0	0	0	1	0
Totales	31	6	10	27	16	0

Anotación por entradas:

Detroit .. .. 002 000 300—5
Cleveland .. .. 000 104 01x—6

Empujadores: Weatherly 2, Knicker bocker 2, Trosky, Becker, Gehringer 4 Goslin. Dobles: Gehringer 2, Walker, Vosmik, Triples: Becker. Home runs: Gehringer, Trosk. Knickerbocker. Stolen bases: Rogell. Sacrifices: Vosmik. Double plays: Gehringer, Rogell y Burns, Hale, Hughes y Trosky; Knickerbocker a Trosky. Quedados en bases: Detroit 8, Cleveland 5. Bases por bolas: Galehouse 5, Wade 3. Strike outs: Galehouse 2, Lee 1. Wade 2, Hits por Wade 8 en 6. Lawson 2 en 2. Galehouse 13 en 8. Lee 0 en 1. Gana: Galehouse. Pierde: Lawson. Umpires: Ormsby, Geisel y Basil, Tiempo: 2.12.

Van a finalizar esta noche las pruebas de natación "Debeche" en la piscina del "Nacional"

Ayer por la tarde fueron eliminados los atletas que decidirán los mejores lugares en este evento en el que se rinde homenaje al malogrado atleta

Ayer por la tarde se celebraron los primeros heats eliminatorios de las competencias «Frank Debeche» ,en la piscina del Hotel Nacional. El resultado de estas pruebas fué el siguiente

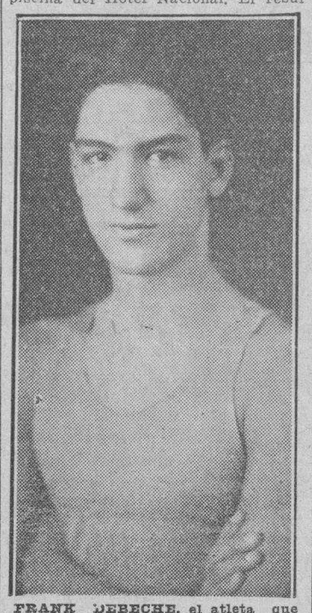

FRANK DEBECHE, el atleta que pereció en el incendio del Morro Castle y al que se rinde homenaje con las pruebas de natación de esta noche.

Primer Heat.—50 yardas:
1. José Enrique Alonso. M.Y.C.
2. Roque de Castro. C.D.H.
3. José Figueras. C.Y.C.

Tiempo: 27.2.10.

Segundo Heat:
1. José Faifell. Cojímar Y. Club.
2. Joaquín Reyes Gavilán. MYC.
3. Isidro Cordovés. C.D.H.

Tiempo: 35 Flat.

Primer Heat.—75 yardas espalda:
1. Isidro Cordovés. C.D.H.
2. Luis Poey. M.Y.C.
3. Gustavo F .Araoz. V.T.C.

Tiempo: 59.6.10.

Segundo Heat:
1. M. Martínez. C.Y.C.
2. L. Carrión. V.T.C.
3. Roque de Castro. C.D.H.

Tiempo: 56.1.10.

ESTA NOCHE

Se ofrecerán hoy, en el mismo pool las grandes pruebas finales con este orden:

Nadadores inscriptos para las competencias por la Copa «Frank Debeche»:

50 yardas libres, novicios.
J. Fernández y J. Figueras, por el Columbus Yacht Club.
J. Reifor y F. García, por el Cojímar Yacht Club.
J. E. Alonso y J. Reyes Gavilán, por el Miramar Yacht Club.
L. Cordovés y R. de Castro, por el Casino Deportivo Habana.

500 yardas libres, senior.
F. Fráncuiz y Arturo Rousseau, por el M. Y. C.
R. Tejada y A. Raurell, por el Casino Deportivo Habana.
Walfredo Masiques, por el Cojímar Yacht Club.

50 yardas libres, junior.
Jorge Escobar y Raúl Rodríguez, por el M. Y. C.
A. Fontana y Charles Beale, por el C. D. H.

75 yardas espalda. novicios.
M. Ramírez y R. Finlay, por el Columbus Yacht Club.
Luis Poey y Félix Suárez Moré por el M. Y. C.
L. Cordovés y R. de Castro, por el C. D. H.
R. Carrión y G. Fernández Araoz por el V. T. C.

200 yardas de pecho, senior.
F. Bengochea, por el C. Y. C.
R. Suárez Moré y Fernando Foyo, por el M. Y. C.
O. Martínez Conill y Enrique Llanio, por el Casino Deportivo.

100 yardas de pecho, novicio.
F. Rodríguez y Julio Leonard, por el Columbus Yacht Club.
J. E. Alonso y Guido Eppinger, por el M. Y. C.
I. Cordovés y R. de Castro, por el Casino Deportivo Habana.

100 yardas libres, senior.
L. Alcíbar y Francisco Escobar, por el M. Y. C.
A. Raurell y W. Calás, por el Casino Deportivo Habana.

100 yardas espalda, senior.
R. Reyes Gavilán y O. Alvarez Barquín, por el Miramar Y. C.
Francisco Firmat y O. Martínez por el C. D. H.

100 yardas libres, senior.
R. Tejada y J. Finlay por el Casino Deportivo Habana.
F. Fránquiz y R. Loyola, por el M. Y. C.

Diving junior.
E. Coloma y J. Dávalos, por el C. Yacht Club.
J. Escobar y R. Rodríguez, por el M. Y. C.
L. Capó y R. de Castro, por el C. Deportivo Habana.

Diving senior.
L. Alcíbar y A. Rousseau, por el M. Y. C.
J. Castillo y A. Villagelió, por el C. D. H.

ENTRE CAZADORES

—Campeonato Nacional.
—El domingo en la A. N. T. C.
—Record de los Campeones.

El próximo domingo día 16 de agosto a las 9 a.m. se habrá de celebrar en el **range** de la Asociación Nacional de Tiro, en el Vedado, el Campeonato Nacional de Revólver para el presente año, existiendo indescriptible animación por parte de los tiradores locales de participar en el evento máximo de la temporada.

Esta justa es exclusivamente para revólver de los calibres 22 en adelante y para tiro de precisión. El curso de la justa consiste en hacer 50 disparos en una hora de tiempo a 10 blancos, a razón de 5 disparos por blanco y el que acumule mayor número será proclamado Campeón Nacional de Revólver y recibirá una medalla de Oro.

La competencia que de una manera somera estamos reseñando fué implantada en esta República allá por el año de 1913, siendo por tanto el evento clásico donde aspiran sólo los **generales** y todos aquéllos que confiados más o menos en la suerte esperan poder obtener a punta de arma el honor de ser proclamados Campeones.

En la competencia del domingo a más de Valdés Barreras, Bravo y Pérez Alfonso, que representaron los colores del Ejército Constitucional, lucharán **mano a mano** los ases del «Club de Cazadores del Cerro», contra los del joven circuito. Por las prácticas verificadas y de que ha tenido noticias el cronista, Rodríguez Feo, que tan brillantemente concursara en la justa por el trofeo Coronel Batista, se encuentra admirablemente preparado y será a quien habrá que vencer con toda probabilidad. Herrero, otra de las columnas de la Asociación Nacional de Tiro y Campeón del pasado año, siempre habrá de dar batalla y en cuanto a Castro Palomino y González Roig, dos tiradores absolutamente nuevos, pueden muy bien dar un susto si no se dejan llevar por los nervios y dan al traste con la soberbia preparación que tienen.

Del Club de Cazadores aparecerán en la línea el monumental **Colacho** Pérez Hernández, que ya se habrá repuesto del susto que le dió Rodríguez Feo, hará a no dudar, un soberbio papel en combinación con el **Guatemalteco honorario** D. Miguel Prats María, de quien se espera una bonita **performance.** Manolo de Armas es un eléctrico, en tanto Bustillo como el **Gallego** González pueden recordarse de sus tiempos y sorprender a la cátedra en un maravilloso **come-back.**

Pero a pesar de estas predicciones, este cronista cree que el Campeonato de Revólver este año será un duelo reñido entre Herrero y Rodríguez Feo. Castro Palomino y González Roig, que según tenemos entendido ha comido muchas espinacas a guisa de entrenamiento.

A continuación publicamos los nombres y records verificados por los que han logrado ser Campeones Nacionales de Revólver en Cuba:

Año.	Nombre.	Score
1913	Juan Hernández	332
1914	René Valverde	415
1915	Julio Batista	433
1916	Miguel Andux	423

RED BARRY — OTRA SORPRESA — Por Will Gould

MANDRAKE — DESAPARICION — por Lee Falk y Phil Davis

ENRIQUITO — LA MUSICA FACILITA EL TRABAJO — por Carl Anderson

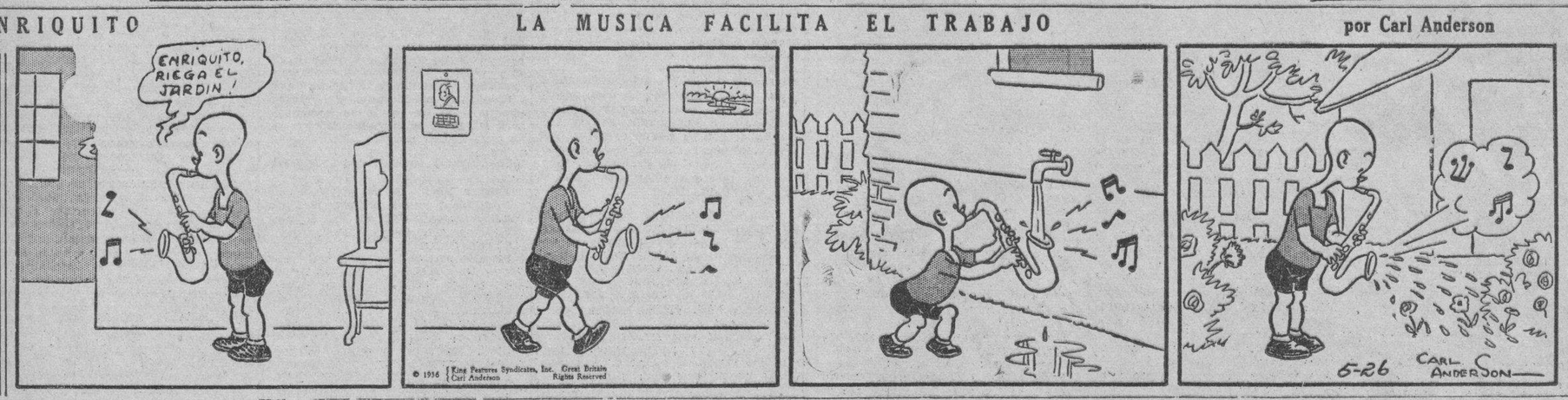

CRUCIGRAMAS

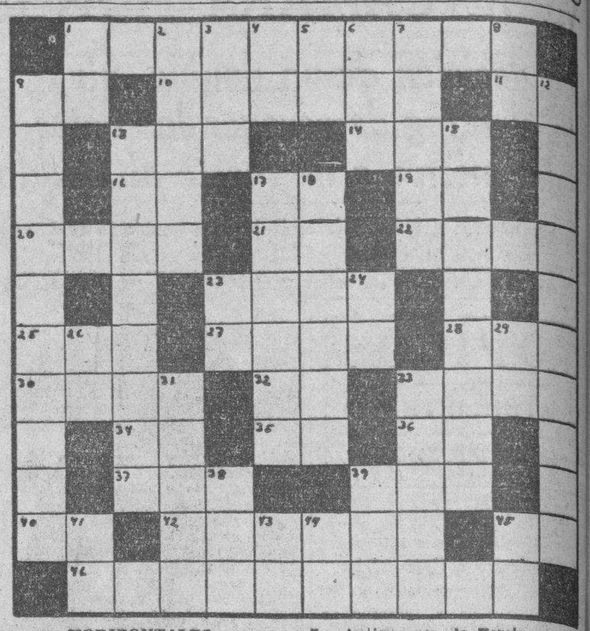

HORIZONTALES

1.—Ilustre matemático y físico de la antigüedad.
9.—Existe.
10.—Daño en la parte leñosa de las plantas.
11.—Especie de flecha que usaban los antiguos turgos.
13.—Servicio de Inteligencia Militar.
14.—Tela de seda sin brillo.
16.—Asociación de torcedores.
17.—Símbolo del boro.
19.—En (en inglés).
20.—Aplícase a las cosas cuyas partes están separadas más de lo regular.
21.—Terminación de infinitivo.
22.—Antipatía y aversión.
23.—Canoa que usan los indios.
25.—Vox expresiva de explosión o golpe.
27.—Especie de acebo de la América Meridional.
28.—Hogar.
30.—Magistrado romano que inspeccionaba las obras públicas.
32.—Nota musical.
33.—Rostro.
34.—Símbolo del sodio.
35.—Naipe.
36.—Preposición inseparable.
37.—Dueña.
39.—Terminación de aumentativo.
40.—Río de Suiza.
42.—Tesoro público.
45.—Sílaba que repetida resulta un apodo familiar.
46.—Sal del ácido cacodílico.

VERTICALES

1.—Naipe.
2.—Capital de la República del Ecuador.
3.—Ciudad de Wutemberg (Alemania).
4.—Noventa y nueve.
5.—Variante.
6.—Unidad de energía en el sistema cegesimal.
7.—Antiguo rey de Persia.
8.—Interjección.
9.—Virtud de la moderación de las diversiones o recreos.
12.—Ortografía viciosa.
13.—Victoria naval de los griegos sobre los persas.
15.—Que representa ondas pequeñas.
.71—Juego de naipes.
18.—Persona que ha perdido el juicio (pl.)
23.—Antes meridiano.
24.—Variante.
26.—Usted.
29.—Terminación de infinitivo.
31.—Padre de Noé.
33.—Embarcación.
38.—Juguete.
39.—Lengua que se hablaba en Francia al norte de Loira.
41.—Antes de Cristo.
43.—Preposición inseparable.
44.—Terminación de infinitivo (invertida).
45.—Río de Italia.

Solución al Crucigrama anterior

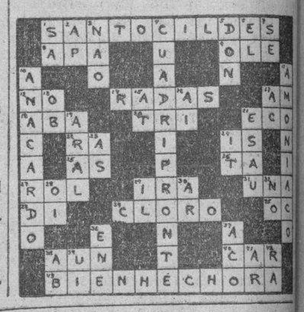

LOS CHOQUES CIVILES EN ESPAÑA DEJAN SU HUELLA EN GRAN PARTE DE EUROPA.

Al entrar la Guerra Civil de España en su cuarta semana, se nota el conflicto de la Capital de España y «los frentes» que tienden a obscurecer la verdadera situación militar.

Dos puntos, sin embargo, parece que son claros. El primero es el plan rebelde para lanzar la República que no ha progresado, y el Segundo representa una larga lucha, antes de que se restablezca la tranquilidad en la Península.

El éxito de los militares, depende de la coordinación de todos los elementos de ataque y la rapidez antes de que la paz sea restablecida en la Península.

En un país como España en donde hay centenares de pasos de montañas, un ejército puede capturar una fuerza durante largos días, y también puede ser dudosa su permanencia.

Hay que pensar si el Gobierno Francés reflejado en Madrid y Barcelona, que son las dos ciudades más importantes de la Pennsula Española y el General Goded que ha sido castigado y enviado a las Baleares fué desembarcado en Barcelona, sublevó a los soldados de la Guarnición y el edificio de los Teléfonos.

En Madrid, varios regimientos se unieron a los rebeldes y se encerraron en sus Barracas y creyeron que podían tomar por asalto la Ciudad.

Pero los Guardias de asalto permanecieron fieles y Madrid fué salvado.

En las Provincias al Norte de Madrid los rebeldes habían obtenido apoderarse de la Catedral de Burgos y e Segovia.

El General Mola que mantiene los numerosos pasajes frente a Madrid, hay algunos precipicios de los que es preciso ponerse a salvo.

Y por otra parte los rebeldes han logrado apoderarse de la Catedral de Burgos, y además Segovia permanecen fieles a las Autoridades.

El estrecho espacio de tierra a lo largo de la Costa Norte de España y el estrecho espacio de tierra desde San Sebastián a Bilbao, estuvo en manos rebeldes muy corto tiempo.

Las fuerzas del Gobierno de España, en las Provincias Vascongadas han tenido una gran habilidad en mantener todas las fuerzas en esas Provincias, cuya honradez y heroicidad no solo son bien conocidas en el Norte de España, sino también en el resto del Mundo.

Tiburcio CASTAÑEDA.

PASATIEMPOS

¿QUE ERROR HAY AQUI?

La solución, mañana.

SOLUCION AL PROBLEMA DE AYER.—No deben echarse cenizas al suelo.

FECHAS Y ANIVERSARIOS

- El día 12 de agosto de 1904 nació el Príncipe Alexis, hijo de Nicolás II y de la Czarina de Rusia.
- En este día y mes del año 1762 nació Juan Hipólito Vieytes, ilustre prócer argentino.
- El 12 de agosto de 1241 murió el Papa Gregorio IX.
- En este día y mes del año 1806 las tropas españolas al mando del general Santiago de Liniers obtuvieron una rotunda victoria sobre las fuerzas inglesas invasoras, derrotándolas. La bandera española fué enarbolada de nuevo en Buenos Aires.
- El día 12 de agosto de 1821, bajo la inspiración de Rivadavia, Ministro de Gobierno de Buenos Aires, se instaló solemnemente en el templo de San Ignacio, la Universidad de Buenos Aires, que reconoce esta fecha como punto de partida de su existencia.

Glenn Cunningham (izquierda) y Jesse Owens (derecha), que son dos de los puntales más notables del team americano. Hasta ahora, Owens ha impuesto distintos records en los eventos en que ha participado.

EL CUENTO DE HOY

LA ESPOSA OLVIDADIZA

Antonio estaba muy seguro que para ser feliz en la vida conyugal tanto el marido como la mujer deben hacer concesiones. Si la gente aprendiera a cooperar, decía, no habría tantas querellas, sobre todo entre recién casados.

Por eso, después de terminar su luna de miel, Antonio llamó a su esposa Graziella para conferenciar sobre este tema. Sin circunloquio alguno, expuso su máxima.

—Es lógico—le dijo a Graziella—que tú y yo tengamos cada uno nuestras peculiaridades, un punto de vista distinto en cuanto a ciertas cosas. Pero eso no importa, si hacemos el propósito de tenerlo siempre presente y de tratar lo más posible de entender el punto de vista dl otro.

—Sí, Antonio—le contestó Graziella con toda sinceridad—así debe ser.

—Ahí está el secreto de la verdadera felicidad.

Y con esto le dió un cariñoso abrazo, diciéndole entre un beso y otro: «Siempre, siempre seremos felices. ¿No es verdad, Graziella mía?»

Efectivamente, fueron felices—casi un año—. Pero entonces Antonio comenzó a darse cuenta de ciertas cosas de parte de Graziella que jamás había sospechado. No eran pequeñeces, por cierto. Eran defectos que debían corregirse cuanto antes, pues según su parecer, podían más tarde dar al traste con la felicidad conyugal de ambos.

Lo más importante y lo que más le chocaba a Antonio era la costumbre que tenía Graziella de olvidar sus obligaciones de esposa—remendar sus calcetines, coserle botones a sus trajes, llegar a tiempo a una cita. Es más, se le olvidaba la llave de la casa y cada vez que iban al cine siempre el mismo estribillo: Graziella tenía que sentarse en primera fila porque había olvidado traer los lentes. Al cabo de un año ya había cierta tirantez entre ellos; Antonio estaba aburrido de que no pudiera contar con Graziella para nada. Lo peor fué cuando recibió la cuenta del dentista que le arreglaba la boca a Graziella. Decía: «Tres consultas, no canceladas a tiempo...»

—Graziella— le dijo Antonio con mucho coraje—no hay perdón de Dios para esto que acabas de hacer. No estamos para brotar dinero de esa manera. ¡Tienes que corregirte!

Graziella estaba muy compunjida. «Perdóname, Antonio—le dijo como una chiquilla a quien se le acaba de regañar—no lo volveré a hacer.»

Durante quince días tuvo efecto el escarmiento, y Antonio estaba sumamente satisfecho. Pero entonces se le olvidó a Graziella que había prometido no olvidar. Otra vez Antonio la regañó y otra vez Graizella hizo su promesa. Pero como si nada: lo mismo de siempre, una, dos y tres veces seguidas.

Antonio estaba desesperado. Se acostumbró tanto a regalarla que a veces lo hacía sin razón alguna, lo cual le daba muchísima pena. Pero poco a poco Graziella se enmendaba; ya no se olvidaba de tantas cosas como antes.

Al cabo de dos años de casados, Antonio comenzó a notar que su esposa había cambiado. Estaba como cansada, hablaba poco y se enfadaba por la más mínima causa. Ya no se reía de sus chistes como antes ni entablaba aquellas conversaciones tan amenas que desternillaban de risa a todo el mundo. Antonio no podía comprender este cambio y es probable que jamás lo hubiese entendido si una tarde Graziella no hubiese dejado la llave en el automóvil en plena calle.

—¿Otra vez, Graciella?—comenzó a gritarle Antonio.

Graziella se volvió con un ademán de rabia. «¿Qué importa? ¿Te crees que alguien se va a robar ese cacharro? Mira que ya he aguantado más de la cuenta. ¿Acaso eres tú perfecto? No, ya sé lo que me vas a decir... A ti nunca se te olvida nada... ¡Te has hecho insoportable con tus regaños!»

Antonio no le contestó, pero esa noche se puso a cavilar sobre el asunto. Tal vez Graziella tuviese razón. Está bien hacer una indicación de vez en cuando pero estas advertencias constantes: —Graziella, no olvides esto... Graziella, ¿por qué olvidaste aquello?, cansan a cualquiera. ¡Qué triste que ella se agriara y se aburriera de él por tan poca cosa! No cabía duda: estaba hecho un viejo regañón. No podía seguir así...

Al día siguiente Antonio la llamó por teléfono desde la oficina sugiriendo que viniera a la ciudad para cenar juntos y luego irían al teatro. Se juntarían en el Hotel Ritz a las seis... a las seis en punto.

Graziella estaba contentísima. Se había arrepentido del disgusto de la noche anterior y quería hacer todo lo posible por complacer a Antonio y así hacer las paces.

Llevaría su mejor traje, y es más, llegaría a tiempo.

Efectivamente, llegó Graziella muy feliz y resplandeciente al Ritz un cuarto antes de las seis. Pero a las seis Antonio no había llegado, lo cual era raro, siendo él una persona tan metódica y puntual. A las seis y cuarto tampoco. Ni a las seis y media. Graziella estaba muy preocupada. Tal vez se había equivocado: la cita no era en el Ritz sino en algún otro hotel. Pero, ¿cuál hotel? No se atrevía irse de allí porque también podía ser que Antonio llegara y entonces la acusara de haber olvidado. Eso sí que sería el acabose.

Un cuarto de hora más y Antonio no aparecía. Graziella pensaba en llamar por teléfono a la oficina, pero ¿si él llegara mientras estaba teleteoneando y no la encontrara? Al dar las siete ya se cansó de esperar. Se encaminaba hacia la salida para irse a casa cuando vió a Antonio que venía muy de prisa y muy preocupado.

—Perdóname, Graziella—le dijo muy sumiso. Estuve tan ocupado en la oficina esta tarde que se me olvidó por completo.

—¡Se te olvidó! Pero, ¿será posible, Antonio?

Graziella estaba a punto de llorar. Se sentía humillada, despreciada. Pero no, pensó. ¿Por qué? Si era su hora de triunfo... Antonio, el intachable, ahora era el culpable. Lo iba a regañar, pero no pudo. Al contrario, lo abrazó y entre risotadas y caricias le dijo: «De modo que se te olvidó... ¡Qué bueno! ¡Cuánto me alegro! Sí, así debe ser—olvidadizo como yo.»

Jamás había estado Antonio tan contento. Comprendía perfectamente... Por eso había llegado tarde.

Karl Grayson)

RAREZAS DE LA VIDA — Por Richard W. Thoma y Water Galli

ESTADO DEL TIEMPO

Nota del mediodía del martes:

En el Golfo de México hay barómetro algo bajo, por débil depresión en la región central de la mitad occidental.

La zona de la perturbación, de intensidad desconocida, estaba anoche al norte de las Islas Vírgenes, se extiende hoy desde la parte oriental de la República Dominicana hasta el norte de las Islas Turcas, sin que podamos situarla por falta de datos.

En el Mar Caribe el tiempo en general es bueno y la presión algo baja excepto, en extremo oriental.

Pronóstico para hoy miércoles:

Buen tiempo, excepto variable en extremo oriental. Calmas y vientos flojos, variables. Turbonadas en todo el territorio.

Observatorio Nacional.

Lea Vd. DIARIO DE LA MARINA

MUSICA Y MUSICOS

Graciella Lewenhaupt

Lector, ¿nunca oiste por radio una voz de dulce timbre, de suaves modulaciones, bien encauzada, que complacía siempre no tan sólo por la bondad de su órgano vocal, sino también por lo artísticamente selecto de su repertorio?... Esa voz dulce, de suaves modulaciones, esa alma de artista en un cuerpo juvenil, ¡se ha extinguido para siempre!

Graziella Lewenhaupt, a los veintitrés años ha terminado su carrera. Carrera fugaz pero fructífera, ya que en pocos años dió sus energías y su talento al cultivo del arte vocal. Se la escuchó poco en las salas de concierto; su dedicación a la música la brindó, principalmente, por medio del radio, y por medio del micrófono se hizo popular se hizo admirar, conquistando merecido triunfo. Y este éxito lo alcanzó siempre al lado de la que fué su única mentora en la vida y en el arte: Amelia Izquierdo, la madre adolorida, que hoy llora sin consuelo la separación eterna de la que lo fué todo para ella en este mundo.

Nosotros compartimos, muy sinceramente, el duelo de la señora Izquierdo.

Margot Ros con la Sinfónica

El proximo domingo 16 se presentará con la Orquesta Sinfónica de la Habana, Margot Ros, la pequeña artista que ha asombrado con su arte a los públicos de Nueva York y Filadelfia, obteniendo los mayores elogios de Marie Louise Bok Curtis, fundadora del Instituto Curtis, donde estudia Margot; y del gran Leopoldo Stokowski director de la Orquesta Sinfónica de Filadelfia.

Margot Ros interpretará el domingo el tercer Concierto para piano y orquesta de Beethoven, y no dudamos que añadirá un triunfo más a los muchos que viene obteniendo no comenzada aún su carrera profesional.

El maestro Gonzalo Roig dirigirá la orquesta, y el resto del programa promete ser igualmente interesante Ya lo daremos a conocer.

Rosita Chanivecky

Se prepara a embarcar rumbo a los Estados Unidos esta gentil violinista, que ha pasado una agradable temporada entre sus familiares residentes en esta capital.

En el poco tiempo que lleva en la Habana, nuestro público ha tenido oportunidad de escucharla con la Orquesta Sinfónica, bajo la dirección del maestro Roig; en un recital en el Lyceum y, por último, colaborando con Martha Andrews en su recital del lunes en el Auditorium, donde nuevamente conquistó muchos aplausos entusiastas con sus expresivas interpretacione de obras diversas de Sarasate y Hubay, poniendo de manifiesto una vez más su maestría en el dominio del difícil instrumento, y su excelente musicalidad.

Rosita embarca el viernes. Muchos éxitos le deseamos. Con su tesón y amor al estudio los conquistará, sin duda.

Buen viaje y... ¡au revoir!

N. B.

M.E.C.D. 2016

Viboreñas

BAJO EL CIELO VIBOREÑO.—En deuda estaba con los atentos amigos que forman la Directiva del prestigioso «Club Unidos», pues habiéndoles prometido referirme a su gran verbena que tan sugestiva denominación tiene, «Bajo el cielo viboreño», debido a las extensiones de las «Viboreñas», no he podido hacerlo hasta hoy, detalladamente, aunque en un principio, pues aún, según se vaya organizando, podré aportar otros muchos detalles.

La noche del sábado cinco de septiembre promete ser una noche de gloria en el feudo de los Unidos, Cocos número 10 entre Dolores y San Indalecio, pues esa verbena en la que intervienen su Junta de Gobierno, la sección de fiestas con su activo presidente el cumplido joven Jaime Proaza, y el gentilísimo Comité Femenino, suficientes atractivos tendrá para que así sea, una verdadera gloria esa noche para todos.

Cuatro de los mejores conjuntos musicales alternarán en el programa bailable, que empezando a las nueve de la noche, terminará a las cuatro de la madrugada, y habrá un excelente «show» por notables artistas.

Esta verbena se extenderá en todos los terrenos, «floor» de «basket», «court» de tennis y también en la Casa-Club.

Ya se están extendiendo las invitaciones entre las más distinguidas familias, pero muy rigurosas, y los caballeros obtendrán su tiket al precio de ochenta centavos, en la Secretaría, de 4 a 6 de la tarde y de 8 a 10 de la noche, también están en poder de los miembros de la Directiva, sección de fiestas y el valioso Comité Femenino.

Los que posean estos tickekts, pueden asistir al te bailable del próximo domingo.

UN RECIBO.—Hoy es día de saldar deudas, que he adquirido y no por mi culpa, y en ella estoy con la linda figulina Adelita Arango y Martínez, primogénita de los apreciables esposos señora Adela Martínez Vidal y el señor Leonardo Arango Romero, por no haberme referido al recibo que ofreció a sus amistades con motivo del cumplimiento de sus quince años, en pleno dominio de su soberana belleza.

Fué en horas de la tarde, sin carácter de fiesta; sus amigas íntimas fueron muy obsequiadas con un rico buffet, y fueron muchos los interminables temas tratados, con un característico acuerdo, pues se acordó no tomar ninguno en lo referente a las próximas fiestas, por ser distintas las simpatías que inspiran... dadas las distintas preferencias.

Con Adelita permanecieron varias horas sus amigas.

Ernestina, Silvia y Yolanda Fons, Ofelia Morales, Mirta González, María Luisa y Lola María Rivero, Rosita Porto, Conchita Cordero, Rita María Rodríguez, Estela Novo, Dorita Hernández, Adolfina López, Xiomara Benítez.

María e Inés Cabrera Sánchez, Luisa Cuesta, Mercy Pina, Lidia Acosta, Consuelo y Belén González, Serafina Pujol, Angelita Rodríguez, Carmen y Emilia Carbonell, Hortensia del Río, Ana Lago, Dulce María Ruiz, Marina Ferregut, Paquita Vidal.

Saldada mi deuda con Adelita, le reitero mi más afectuoso saludo, deseándole el cumplimiento de muchos dichosos años en la más sonriente vida.

CAMPEONATO DE BASKET.—El lunes quedó inaugurado el segundo intercambio en el Club Unidos, viéndose muy concurrido sus terrenos.

Esta noche se jugarán reñidos partidos, y continuarán todos los lunes, miércoles y viernes, a las nueve de la noche.

Agradecido a la invitacin.

SRTA. CLARA MENENDEZ.—Celebra hoy sus días y cumpleaños tan gentil figulina, hija de los estimados esposos señora Luisa Jiménez y el señor Pedro D. Menéndez, y con tal motivo ofrece un íntimo recibo a sus más allegadas amistades, en horas de la tarde.

Muy presente tengo a Clarita y le deseo muchos años de felicísima vida.

LA FIESTA BATACLANICA.—Continúan los muchachos del «Glorioso Anaranjado» sus diarios ensayos, para la original fiesta bataclánica que se efectuará la noche del día 24 en el teatro «Tosca», con un programa muy ameno, simpatiquísimo, en el que muchas graciosas y esculturales «niñas» lucirán sus esbeltas figuras.

Tan pronto pueda dar completo el programa lo publicaré.

SRTA. SUSANA TORRES BARREIRO.—Halagadísima vióse ayer por celebrar sus días la bella amiguita Susana, blonda figulina poseedora de la más delicada belleza y exquisito trato cautivador.

Muchas flores recibió, descollando entre todas tan bella flor-sonriente.

No es tarde para dedicarle mi saludo, y muy expresivamente lo hago.

CLUB DEPORTIVO.— MONTEJO. Es en mi poder la atenta invitación del señor Evaristo Díaz Lalanne, presidente de este Club, para la verbena que se celebrará el próximo sábado día 15 en su local de la Calzada de Bejucal y Lincoln, amenizada por la insuperable orquesta del Emperador del Danzón Antonio María Romeu y otros conjuntos musicales.

Las familias residentes en esa extensa barriada se reunirán esa noche en los salones de los animosos «montejistas», a los que auguro un buen éxito, quedándoles agradecido a su invitacin.

COLUMBUS YACHT CLUB.—Defiesta el sábado este Club, pues la Directiva que preside el atento amigo doctor Rafael M. Bandujo celebrará un gran baile de socios, en sus elegantes salones de la Avenida del Río No. 2, Reparto Kohly a las nueve y media de la noche.

Ruego al encargado de remitir las invitaciones no cometa «lamentables» equivocaciones con los nombres de los cronistas, así «El Mundo» no tiene otro que el querido «confrere» Enrique Rodríguez Faura.

Gracias al doctor Bandujo, por su fina atención invitándome.

CABALLEROS DE COLON.—El apreciable doctor F. Antonio Laza Díaz, Gran Caballero del Consejo San Hilarión de Guanajay No. 2449, me ha tenido la atención de participarme haber tomado posesión de dicho cargo, y a su vez los siguientes señores:

Gran Caballero Delegado: Gaspar Nazabal Larrinaga; Canciller, Gustavo Inda Rodríguez; Secretario de Actas: Emiliano Ortega Oviedo; Secretario Financiero: Francisco Falgoni Hernández; Tesorero: Dr. Miguel A. Fernández Jofre; Conferencista: Eduardo Díaz Ortega; Abogado: Gervasio Prado Vargas; Guardián: Juan Maguregui Nazabal; Guardia Interior: José A. Far del Moral; Guardias Exteriores: Mario Aguilar Carraciola y Alfredo Gallo Cantuz; Síndicos: Ramón Grcia Martín, Enrique Fernández Jofre, José R. Peón Márquez; Capellán: Pbro. José M. García del Valle.

Correspondo a su saludo con el mío muy expresivo

DR. MANUEL A. BETANCOURT GONZALEZ.—La muerte, siempre cruel y traidora ha arrebatado la vida cuando se disponía a comenzar sus diarias labores profesionales, a quien como el infortunado Dr. Manuel A. Betancourt González esperaban días de gloria, los que obtendría con su gran talento, pues joven como era ya se había destacado frecuentemente como muy notable especialista, no sólo en su patria, sino también en los más famosos Hospitales y Clínicas del extranjero

Dirigíase a La Purísima Concepción de los Dependientes, de la que era Director desde reciente fecha, por fallecimiento del doctor Moas, cuando traidoramente e lo sorprendió la muerte en su automóvil, noticia que gran pena supe en mi matinal y diaria visita a esa casa de salud, en la que permanecía la Bandera Blanca a media asta, en señal de duelo.

Una imponente manifestación de condolencia fué su entierro, efectuado en la mañana de ayer, rindiéndosele un sentidísimo y último tributo a su memoria.

A todos sus familiares, en particular a su tía la distinguida dama María de los Angeles Betancourt de Saladrigas, y hermanos Alberto y Alejandro, hago constar la sincera expresión de mi gran sentimiento, por la irreparable pérdida que experimentamos

Urbano del Castillo.

HABANERAS

LA MODA ACTUAL

MODAS ADELANTADAS

Vestidos de tarde que para la próxima estación completarán nuestro ajuar ofreciendo en sus líneas sencillas y elegantes lo que más se destaca por el momento. El azul marino y negro serán los colores adornados con cuellitos de piqué o cualquier otro detalle de fantasía.

Adviértase en los modelos de sombreros la forma nueva que llevan y su confección en fieltro que seguirá siendo el material preferido, a veces adornándolo con flores, cintas o plumitas.

TELAS FRANCESAS

Los materiales que presentan las últimas colecciones de París concuerdan con las que vemos llegar todas las semanas a **La Elegante**, la conocida y bien acreditada tienda de Galiano 64.

Para trajes de noche lo que seguirá llevándose en el verano será el tul liso y bordado en **cellophan**, tafetán, la gasa **chiffón**, el encaje la organza floreada, así como para los vestidos de tarde que se harán en **chiffón** con estampados florales grandes, el **chiffón** romano en colores pastel y el **crepé de Chine**. Las telas escogidas para los modelos de calle serán los **imprimées** de dibujos pequeños en óvalos o cuadros y para **sports** los **shantungs**, warandoles, telas esponjosas o jersey en tonos tiernos, rayas o combinaciones de colores vivos.

Véase la combinación de **La Elegante**, y podrán admirar la calidad de telas nuevas que recibe constantemente de París y New York.

COMBINACIONES MODERNAS

Los nuevos peinados incluyen en sus adornos diversos las plumas, frutas, flores y pájaros alternando con las cintas y otros accesorios que hacen resaltar la belleza de la mujer joven.

Para Levar en el peinado las tres plumas de Príncipe de Gales que usan todas las que se presentan en la Corte inglesa, se buscará plumas rojo-coronación, gris-rosa o si se quiere blanca y negra pero nunca blancas. Se usan mucho las mariposas de fantasía adornando los peinados, viéndose de esmalte y piedras de colores, grandes o pequeñas que se colocan solas si son grandes y en hileras de cinco o seis cuando son pequeñas. Las hay también pequeñitas que se usan como aretes, predominando los **clips** grandes y chiquitos en forma de mariposa. Los famosos escarabajos creados por **Schiaparelli** vienen en dos tamaños que se usan a la vez, en el escote del vestido cuando son **clips**, y como adorno en el peinado cuando son más grandes.

Las capas de tul que acompañan a los vestidos de verano resultan preciosas, formando la novedad de la temporada cuando se hacen todas de vuelitos. Las hay que se colocan en sentido perpendicular, desde el cuello hasta el borde inferior en tul blanco, que se lleva con un vestido también de tul negro o en estos colores invertidos, que en cualquiera de las dos formas resultará muy **chic**.

MADRES PRUDENTES

No olviden al contemplar a sus pequeños, alegres y juguetones, los días amargos pasados junto al lecho de los enfermitos. Las madres cuidadosas deben vigilar el estado de salud de sus hijos y precaverlos de males peores. Eso sólo se obtiene con frecuentes exámenes por un facultativo competente.

Hágalos socios de la Asociación de Católicas Cubanas. Cerro 586, Teléfono I-5166.

El notable especialista de niños doctor Díaz Orero está al frente de este departamento de niños.

UN SONETO

Una inocente joven me ha pedido
un soneto de estilo modernista,
y me ha mostrado una acertada lista
de vates y poetas que ha leído.

Su modo de pensar no he comprendido,
ni comprendo que en la rima exista
lo que el arte de decir no ha definido.

Lope de Vega nos dejó un soneto
y ejemplos el Arte ha presentado
que confirma la feliz composición.

Y ello me impone el natural respeto
a cuanto el Parnaso ha respetado
en sublime y eternal consagración.

ANONIMO.

CONSEJOS DE BELLEZA

El último toque del maquillaje debe ser en los ojos, para que las pestañas y cejas no aparezcan empolvadas.

Con un cepillo de cejas se pasará un poco de la **Grasa Greta** que es el producto de belleza que no debe faltar en ningún tocador femenino, resultando muy ventajosa porque además de ofrecer un brillo y sombrear los párpados, reúne entre sus propiedades la de hacer crecer las pestañas.

La **Grasa Greta** es usada hoy por miles de mujeres que están muy satisfechas del resultado maravilloso que obtienen con ella.

MENU DEL DIA

Almuerzo	Comida
Grape fruit.	Cantaloup.
Huevos en cajoncitos.	Sopa de tapioca.
Biftecks en cazuela.	Pollo en cacerola.
Ensalada de calabaza.	Ensalada de frutas.
Brazo gitano.	Charlote ruse.

RECETAS DE COCINA

Fresas Cristalizadas

Se preparan las fresas dejándoles el tallito, lavándolas debidamente y se pasan por merengue, escurriéndolas. Luego se envuelven en azúcar de confitería y se colocan sobre un papel grueso, en el horno templado, hasta que se sequen, dejándolas al fresco antes de servirlas.

M. R. de FONTANILLS.

Guanabacoa al Día

DEL FESTIVAL.—La distinguida y gentil señorita Aida Presmanes, que presidiera el simpático barrio de «Las Violeteras» en el festival Hispano-Cubano», me da cuenta del resultado que tuvo en la última noche del mismo.

Entre las muchas cosas que ese barrio obsequió a los concurrentes al festival, figuraron un precioso estuche con un fino juego de tocador, una lujosa lámpara, un elegante estuche de exquisitos bombones y un búcaro de fino cristal.

El primero le tocó en suerte a la linda y graciosa señorita Esther Fernández, poseedora del pétalo número 104 de la original «Dalia».

Los otros dos pétalos premiados lo fueron los números 78 y 472, cuyos poosedores se desconocen.

Las personas que los tengan en su poder pueden pasar por la residencia de la señorita Presmanes, en la calle Máximo Gómez número 74, para recibir sus regalos.

LA TUTELAR: —Continúa la comisión recaudadora para sufragar los gastos de los festejos que en honor a Nuestra Señora de la Asunción se realizarán en los días 14, 15, 16 y 23, recibiendo donativos.

Hoy otra nueva relación de donantes:

Suma anterior $371.40. Club Chacón 5 pesos; Rufino Martínez 10 pesos; Clínica Nuestra Señora de la Asunción 5 pesos; Amelia Entralgo 1 peso; María Millán 1 peso; José A. Martely 1 peso; José R. Martely 50 centavos; Vda e hija de José Mateu 1 peso; Otilia Hernández 6 centavos; Familia Mayar 20 centavos; Dolores Hernández 50 centavos, Varias devotas 60 centavos. Damas y caballeros Católicos, diez pesos. Total $407.80.

CASINO ESPAÑOL.—El día 23 del actual mes, el progresista Casino Español celebrará un gran baile social.

Para el cual ya se nota entusiasmo entre nuestros principales familias

El que será para socios e invitados

Lo amenizará el aplaudido jazz«Havana Casino».

Se dice que este baile ha de ser en honor a las damas y damitas que tanto laboraron en el festiyal «Hispano-Cubano».

De ser así; nada más plausible que ello.

Será esta fiesta un precioso tema para mi crónica.

ONOMASTICO. Hoy está de días la distinguida señora Clara Munne de León, elegante y simpática dama de nuestra mejor sociedad.

También lo está la graciosa señorita Glarita Ramos.

Las que tendrán en este día las más cariñosas pruebas del afecto y estimación de que gozan entre nosotros.

A esas desmostraciones no han de faltar las nuestras.

EN EL LICEO.—El Liceo Artístico y Literario, celebrará un baile en la noche del quince.

Fecha que se dedica en honor de Nuestra Patrona Tutelar.

La amenizará la orquesta Montmatre y un septeto.

Para el cual ya están circulando las invitaciones.

DE VIAJE.—El sábado próximo embarcará para la ciudad de Brooklyn en Nueva York, el señor Eduardo Casado, que va en viaje de placer.

Disfrutará de unas bien merecidas vacaciones.

Los días que allí esté, los pasará al lado de su hijo el señor Sergio Casado Palenzuela y su nieto Orlando, que llenos de recogocijo lo esperan.

Grata estancia deseo y un pronto retorno a estos lares donde tanto se le estima y quiere.

UNA CARTA.—Es en mi poder una carta con una firma incógnita, que dice ser asidua lectora de mi sección y tener interés en esta villa.

Agradezco la gentileza que tiene al leer mi sección de «Guabanacoa al Día».

Como en ella trata asuntos que me están vedado publicarlos quiero hacerle presente que si bien es verdad que le he estado dando cabida en esta sección a los asuntos de interés público mi misión es puramente social.

Al tratar algunos asuntos fuera de lo social, lo he hecho en bien de la villa.

En cuanto a la publicación de las notificaciones del Ayuntamiento del cobro de las contribuciones y fechas fijadas para la bonficación del cinco por ciento y del plazo voluntario, así como las notas de los Juzgados y otras más, son publicadas por los periódicos locales, toda vez que los mismos tienen sus asignaciones para tal fin.

Estimo que si esas noticias pueden ser publicadas en las columnas del DIARIO, deben corresponderle al corresponsal del mismo, el estimado compañero, señor Francisco Cortés, a quien debe dirigir su carta.

Usted hace una interrogación, con motivo de no haber hecho unos renglones de «la fiestecita del santo y cumpleaños de un inteligente niño», hijo de un matrimonio de mi mayor estimación.

Bien es verdad que mi misión es reseñar cuantos actos sociales se realicen en la villa, pero también es verdad que el cronista no está obligado a conocer de cada una de ellas si no se le invita o comunica.

Ignoraba que esa «fiestecita» se hubiese dado, así como del santo y cumpleaños de ese niño, toda vez que sus gentiles padres no me lo dieron a conocer, ya directa o indirectamente

En muchas ocasiones he publicado notas llamando la atención de las personas que realizaran actos sociales y que se lamentaban de que los mismos no eran reseñada, me los dieran a conocer, cosa que algunos hacen.

Así pues queda complacida en su curiosidad al hacerme esa pregunta.

Y mi crónica queda abierta a lo que usted guste y mandar en el sentido de la misma.

DE DIAS.—Mañana celebran su fiesta onomástica las distinguidas señoras Aurora Delgado viuda de León Aurora Mendivil de García, y Aurora Carral de Souto.

A las cuales enviamos nuestro cordial saludo con el deseo de que en ese día reciban toda clase de congratulaciones por tan fausto motivo.

PROXIMA BODA: Para el día veinte y dos del presente mes, ha sido señalada la ceremonia nupcial de dos jóvenes muy estimados en nuestros círculos sociales.

Son ellos la adorable y sugestiva señorita Matilde Tourón y el cumplido joven Jesús Lago Lunar.

Boda elegante y del gran mundo que se efectuará en la iglesia parroquial del vecino pueblo de Regla.

La cual tiene nuestras simpatías.

EN CARRAL.—«Claro de luna en el río», bellísima comedia musical por Rochelle Hudson, Harry Richmann y el famoso tenor Michael Bartlet, y «La carga del diablo», por Marian Marsh y Wallace Ford, han de ser las films que se proyectan en la noche de hoy en la pantalla del teatro Carral.

José R. Arango de la Maza.

CIENFUEGUERAS

EL NAUTICO CLUB.—Todo un día de fiesta bulliciosa constituyó el tradicional«Domingo Loco» en el Náutico Club. Desde horas tempranas se vió alegremente invadido el sector de Punta del Medio. Riente mañana toda luz, color y belleza en el prodigioso panorama del cielo, mar y tierra. Y surgiendo de tan portentoso marco la nota espiritual, animada e inspiradora de la mujer en la maravillosa policromía de sus trajes payamas, trusas y sombreros. El albo palacete del Náutico ofreciéndonos ya su total estructuración exterior anunciadora de la próxima terminación de las obras que legarán al «quartier» de Punta Gorda un bello edificio más. Desde lo alto del mástil pendían los gallardetes de señales. La concurrencia tan nutrida, como selecta expandía su animación por terrazas, salones, pérgolas, jardines y el muelle del baño. Con un desfile de carnaval acuático se inició el Domingo Loco. Seguidamente hubo competencias de natación. Tres orquestas mantuvieron durante la mañana y tarde la alegría del baile. Pasada la una se sirvieron almuerzos. Unos en la terraza; otros en el salón principal. Entre los «parties» más nutridos figuraban! El que presidió el distinguido y culto galeno doctor Leonardo Delfín, presidente del Comité de la Casa del Club. El doctor Delfín reunió en su mesa un grupo de elementos muy simpáticos. Otra mesa muy animada fué la que presidieron los jóvenes esposos Nicolás Prego, popular representante en plaza de la cerveza Tropical y su esposa, la elegante señora Cecilia Gatorno. Inmediato a este «party» el de los esposos Almanzan-Delgado. Y, de este modo infinidad de ellos que determinaron el placer de sus dignos integrantes de disfrutar de todo el día de la fiesta marítimo-social del Náutico. Por la noche volvió el baile a sentar sus reales en el «benjamín» de nuestros Clubs náuticos. Todos los terrenos que ocupa en Punta del Medio fueron iluminados. Fantástica y artística iluminación cuyos policromos arcos voltaicos iban a herir con su luz la mansedumbre de las aguas de la bahía. Compartiendo las atenciones de la fiesta, de esa fiesta que marca cada año un nuevo jalón para el Náutico, saludamos a sus principales directivos, los señores Luis Blanco, presidente; Roberto S. Caballero, tesorero; los hermanos Caballero Buchaca; el doctor Leonardo Delfín, que como siempre se muestra tan atento y fino para con la prensa.

Se avecina una gran fiesta en este progresista Club de la enseña anaranjado-azul. Me refiero a la que como prenderá su inauguración. Repito que las obras de construcción están al terminarse. Para ese día se combinará un programa colosal. Habrá regatas, natación, track, concurso de payamas de playa, comidas de gala y baile regio. Se invitará a diversos clubs hermanos de la Habana, Cárdenas, Sagua, Caibarién, En suma que será un gran día para el Náutico y para la sociedad cienfueguera.

Claro está, que, no faltará la siempre cordial invitación a los compañeros en la prensa de esos lugares. Nobleza obliga a corresponder con esas constantes desinteresadas y brillantes campañas en favor de las fiestas y eventos deportivos en la Perla del Sur. Por nuestra parte felicitamos al Náutico Club por el resonante éxito de su tradicional «Domingo loco», que como apunté en anterior crónica, fué estatuído en esta joven institución náutica cienfueguera por el hoy representante a la Cámara baja, señor Juan Francisco López, No dudo que al informarse del triunfo que ha obtenido este año tan hermoso festival le congratulará muy de veras. Más aún, si se informa por mediación de estas «Cienfueguras» que allí se le nombro en distintas ocasiones para loar esta su feliz iniciativa.

SE BAILO EN EL CLUB NAUTICO. —Muy concurrido, animadísimo, así se vió el baile vespertino ofrecido en las glorietaas del Club Cazadores y Náutico, situado en la parte Este de Punta Gorda. Este club es el decano en su clase en nuestra ciudad. Primeramente fué dedicado al tiro de platillo, y más luego se convirtió en el círculo de los amantes del arte cinegético. Andando el tiempo se formó el actual Club Cazadores y Náutico. Varios señores, Mazarredo han desfilado por su presidencia. Don Eduardo, Don Germán, Eduardito. Y, actualmente tenemos en el ejecutivo de su netusiasta Junta Directiva al querido amigo Serafín Mazarredo.A las dos comenzó el dancing en el Náuto. La fiesta tomó caracteres hermosísimos a medida que fué declinando la tarde. Al llegar la noche el baile dominaba a centenares de parejas que iniciaron el desfile, casi cerca de las ocho. El Náutico prepara grandes fiestas para estos días. Y tiene en su programade este año levantar el deporte náutico al grado más perfecto Piensan adquirir nueva canao. Preparan su team de nadadores.

MERCEDES PINTO.— Un nuevo triunfo se anotó la noche del domingo la ilustre conferencista canaria Mercedes Pinto, desde la tribuna, siempre acogedora y prestigiosa, del Lyceum Femenino. La amplia sala de la culta institución femenina se vió colmada d eselecta concurrencia. Y, la palabra interesante cautivadora y elegante de Mercedes Pinto, tejió un nuevo aporte en el campo de las modernas ideas que con tanto talento difunde por los principales centros de inquietudes intelectuales de Cuba. Después de su brillantes conferencias, escuchada como todas, con entera devoción, le fué ofrecido un homenaje por las entusiastas componentes del Lyceum. Brindó el acto, con palabras de sentida admiración, la señora Julia Consuegra de Montalvo, presidenta y leader del Lyceum.

LA PRIMERA FLOR.—En el joven y venturoso hogar de los esposos doctor Ulises Alvarez, médico interno del Hospital de Emergencias, y Adelaida Curiel, apellidos que hablan por sí de su purísimo abolengo cienfueguero, ha recibido la inefable dicha de besar una hermosa niñita, fruto primero de sus amores. La primera condiciada flor espiritual sobre la que se ponen los besos más dulces de la vida. Ya tiene nombre la recienncida, se llamará como su madre, Adelaida.

Nos unimos a las congrautlaciones de que están siendo objeto los nuevos papás.

MISA DE REQUIEN. —El martes 11 del actual, a las ocho de la mañana y en la Santa Iglesia Catedral, se dará una misa de requiem, en sufragio del alma del doña Lorenza Caceres viuda de Roselló, fallecida recientemente en esta ciudad. Al piadoso acto invitan sus familiares.

FIESTA EN EL YACHT CLUB.—Mañana festividad de Santa Clara de Asís, será ofrecida una comida y baile en honor de la señora Clarita Gruner de Hidalgo, la gentil esposa del señor Juan José Hidalgo, Comodoro del Club, y de su bellísima hija «Claritica», prometida del joven galeno y notable cirujano, doctor Felipe G. Posada. Es con el fausto motivo de celebrar ambas su onomástico. La simpatía y el cariño de que ha sabido rodearse la gentilísima esposa del señor Hidalgo, con su constante aporte de iniciativas y entusiasmos por el club, le han proclamado tácitamente una de sus más destacadas «leaders». Entre la promoción juvenil figura en igual aprecio su hija, la encantadora «Claritica», Como organizadoras de esa gran fiesta de mañana en el palacio yatista, figura, la joven señora Alicia González de Hernández, y las señoritas Alicia Díaz de Villegas; Teté Vila Jova, Elvirita Goitiaz, e Inesita Redondas. Pasan de cien los cubiertos suscriptos a la fecha. Entre plato y plato, como se suele decir, se bailará. La orquesta de Periquín hará las delicias de la gente bailadora.

SOUVENIR DE UN BAUTIZO. —Llega a mis manos un fino y artístico souvenir del bautizo de los tiernos gemelos, Ofelia y Enrique, que completan la graciosa prole de los esposos Eloy Bustillo y Ofelia de la Peña. Días pasados recibieron las sagradas aguas del Jordán en la santa iglesia Catedral. Apadrinaron a Ofelia, José Díaz Pardo, alto empleado de la firma Cacicedo y Compañía, Ana Noemí de la Peña, y al monísimo Enrique, los esposos Alberto V. Dalmau, armador en esta ciudad, y Ana Luisa Martín. Después de la ceremonia bautismal hubo una animada y espléndida fiesta en el hogar de los neófitos, de la que disfrutaron en plenitud de atenciones y halagos, las señoras Gabriela Oliva viuda de Sousa, Yeya Collado de Gómez,.

Dulce María Novoa de Masvidal.

María Inés Martín de Coterón.

Petra del Amo de Bustillo, Ana Luisa Martín de Dalmau, Engracia Dalmau de Cueto, Edelmira Mellado viuda de Urquiola.

Luisa Porras de Pujol.

Luisa González de Mazas, Virgilia Rodríguez de Peña, Isabel Varona de Magnan, María Rodríguez de Pardo. zY este florón de damitas, María Valcárcel, María Enriqueta Díaz de Villezas, Delsa Curbelo, María Rodríguez; Argelia y Alicia Monteagudo, Consuelo y Violeta del Cueto.

Georgina Macías, Liduvina González, Paquita Redondas.

Ada González.

«Cota» Sousa, Esther Hautreva, Blanca Rodríguez, Cándida Reigosa, Lidia Coterón, Teté Alende, Cuca Collado.

Su prometida Olga Collado.

Aurora Rodríguez

Hilda Arias, Rosita Hautrive.

Este bouquet de jeune filles.

Martica Beratarrechea, Alicia Díaz, Eloisa Bustillo, Maruja y Conchita Bustillo.

Palma Curbelo.

Merceditas Peña, Aidita Masvidal, Lilia del Cueto.

Las atenciones del hogar fueron hechas con toda fineza y amabilidad por las damas de la familia Ofelia de la Peña, de Bustillo, madre de los nuevos cristianos, Ana Ortega de la Peña, Angélica de la Peña de Velasco, y Noemí de la Peña de Díaz Pardo.

Todos brindamos por las mayores bienandanzas de Ofelia y Enrique, una parejita angelical.

NUESTRA BIENVENIDA.—La tenemos para el estimado matrimonio, Juan Rodríguez, cumplido administrador del Ten Cent y miembro muy entusiasta del Club Rotario y Paulita Suárez, quienes en unión de su simpático unigénito, retornaron de la Habana, donde pasaron unos días de paseo.

EDUARDO FERRER BHAR.—Ya restablecido de la afección grippal que le mantuvo recogido en cama por varios días, hemos tenido el gusto de saludar, entregado nuevamente a sus habituales actividades, al apreciable joven Eduardo Ferrer Bhar, alto empleado de la firma mercantil Bengochea y Compañía y Cónsul de Santo Domingo en esta ciudad.

ESTHER BACALLAO BOTELL.—Esta bella y distingnida señorita ha sido felizmente operada de apendicitis en la clínica del doctor Villalvilla siendo su estado altamente satisfactorio. Practicó la intervención quirúrgica, con su habitual habilidad y éxito el notable cirujano cienfueguero doctor Diego Montalvo. La señorita Bacallao, está siendo muy visitada en la referida reputada ,línica por sus amistades.

Obdulio A.García.

MATANCERAS

SANTA CLARA DE ASIS.—La festividad de hoy.

Saludaré, primero, por su santo, con mis felicitaciones, y después por las buenas nuevas que le llegaran desde España sobre la salud de familiares suyos allí residentes, a la noble y altruista dama Clarita Gómez de Linares, la esposa del cónsul dominicano en Matanzas.

Día grato para ella, pero que pasará sin fiesta ni recibo alguno.

Clarita de Quesada de Lles, para la que tengo, del mismo modo, saludo muy afectuoso.

Clarita Tregente viuda de Olivera, doña Clara Toyero de Pardiñas, Clarita Cross viuda de Roig y Clarita Rodríguez de Pando.

Clara Luz Domínguez de Linares, que reside en la Habana.

Clara Estrella del Campo de Pérez.

Y Clara Socarrás de Socarrás.

Miss Clara Chalmers la directora de ese gran plantel educacional «Irene Toland», de las alturas de Simpson, que es modelo entre los de su género.

Muy halagada se verá hoy la señorita Chalmers, para la que tengo un cumplido y respetuoso saludo.

Clarita Trelles Enríquez de Trelles Boissier, Elsa Clara Ulmo de Solés, y Clara Estrella Betancourt de la Carrera.

Clara Luisa Meyer y Cantón, la bella y gentilísima señora del doctor Críspulo Solaún y Grande, figura prestigiosa de nuestro foro y muy destacada personalidad política del Conjunto Nacional. Democrático.

Hasta la residencia del quartier versallesco de la señora Meyer de Solaún, van estas líneas, portadoras de mis votos por su ventura y su dicha.

Clara Matilde García y Enríquez, joven e interesante dama, que pertenece a muy antigua y prestigiosa familia de la Atenas.

Y Clara Alayón de Revilla, la muy bella esposa del abogado fiscal de esta Audiencia, doctor Ezequiel Revilla.

Se verá hoy halagadísima la señora Alayón, cuya residencia de la Playa será marco a las más elocuentes demostraciones de afecto que para ella han de tener cuantos residen en aquel faubourg.

Clara Salomón, que veranea en la quinta de Tamargo, en esa Colonia de Vacaciones que fundaran los catedráticos que son profesores de la academia «Arturo Echemendía».

Muy popular y muy querida entre nuestra juventud la señorita Salomón, irán hoy a saludarla sus infinitas amistades.

Clara Estrella de León.

Y Clara Marta Pérez Heydrich, una jeune fille que comienza a frecuentar nuestras fiestas con el triple encanto de su gracia primaveral, su refinadísima educación y el gran prestigio de sus apellidos.

Tengan todas un día muy feliz.

EN NUESTRO VICHY.—Una fiesta el domingo.

La improvisó el grupo de excursionistas que formaban numerosos jóvenes matrimonios y una docena de parejas de solteros, que allí almorzaron, disfrutando de un día agradadísimo, en ese resort de don Manuel Abril Ochoa, el más fashionable de toda la República.

Con Cuca Leiva y Fernando Artamendi, integraban los chaperones Héctor Estévez, el contador del National City Bank, y su elegante esposa; el juez doctor Oscar Quintana y Margarita Cintas; Luis Villabella y Lolita Solís, la señora de Solés, Elsa Clara Ulmo, y Elvira Duque de Heredia.

El bunch de la jeuneuse formábanlo Violeta Cardounell y Reynaldo Gutiérrez, Luisita Velasco y Julio Alba, Bertha Cardounell y Julio Tarye, Nena Leal y Lutero Hernández, Nenita Loredo y Virgilio Beato, Delia Rodríguez y Julio Núñez, Panchita Velasco y Ramón Falcón, Elsita Solés y J. Guerra, Monona Guzmán y Fernando Gutiérrez Gallardo, Mimí Obregón y Carlos Rafelo, Delia Doval y Antonio Falcón, Angélica Velasco y Manolo G. Migoqa, y Olguita Solés y Héctor Elizondo.

El próximo almuerzo, señalado para el domingo, se celebrará en la Cumbre, en aquellas incomparables alturas del caserío de Mahy León.

En el lindo chalet de Fico Castañer es la cita.

Me cuento entre los invitados.

RUMBO A MIAMI.—Viajeros distinguidos.

Han tomado pasaje para una deliciosa temporada en la playa floridana, tan elegante, el superintendente del Ferrocarril de Hershey, señor Jacinto González Sigarroa, y su esposa Nena Horta; y el director de la Renta, hoy administrador de «El Mundo», Alejandro Herrera y Arango, y María Pepa Catá y Menéndez.

Van por una semana solamente.

Y estarán de regreso a fines de esta decursante.

¡Au revoir!

LOS HIJOS DEL POETA.—Expresan su gratitud.

Mario Byrne y Lamar, el primogénito del gran bardo que perdiera Matanzas no ha mucho, desea hacer pública expresión de reconocimiento a determinadas personas y entidades locales, en líneas que, muy complacido, traigo hoy a estas «Matanceras».

Dice así la carta que llega hasta mí: «En la imposibilidad de hacerlo personalmente, porque ello significaria una labor difícil de realizar, debido a la multitud de cartas y telegramas que se han recibido con motivo del fallecimiento de mi padre, ruégole encarecidamente un pequeño espacio en las columnas de su muy leída sección de DIARIO DE LA MARINA, para expresar por este medio, en nombre de la viuda, en el mío y en el de mis hermanos, a su muy amado médico el eminente doctor Guillermo Caballero, que le prolongara la vida durante diez años y le asistiera con filial solicitud; al gobernador provincial, doctor Lorenzo Delgado, quien nos enviara una corona después de haber tenido la gentileza de brindarnos, para tender el cadáver de mi mencionado padre, los amplios salones del Gobierno; al párroco de la Catedral nuestro bondadoso amigo Jenaro Suárez; al doctor Miguel A. Beato, director de la Beneficencia; a Juanito Esnard, doctor Américo Alvarado, Israel Moliner y Panchitica Nodarse; a los señores Adolfo Lecuona y Antonio J. Font Tió, y a la prensa terrestre y aérea; al Liceo de Matanzas y a las asociaciones y corporaciones culturales de la isla, que nos han testimoniado su condolencia y demostrado sus simpatías, nuestra más profunda y sentida gratitud.

«También nuestra gratitud a cuantos nos acompañaron en circunstancias especiales, a conducirlo hasta su postrer morada. Dándole las gracias anticipadas por su benevolencia y su delicado rasgo de cortesía, queda de usted con la mayor consideración, **Mario E. Byrne y Lamar».**

UN HOSPITAL.—Para tuberculosos.

A más del Dispensario que ha de quedar abierto en estos días en el antiguo edificio de Bea, y del que es director el doctor Miguel A. Beato, se hacen gestiones para la adquisición de la antigua quinta de doña Petrona Milian, que fue también el feudo de los condes de la Diana, donde, según nuestras noticias, va a instalarse un hospital para tuberculosos.

Bien demostradas tienen ya aquellas alturas su eficacia y su bondad para la curación de los enfermos del pulmón.

Hay muchos, muchos matanceros que, después de daber permanecido allí algún tiempo, se han curado tan radicalmente, que hasta han olvidado que padecieron del terrible mal.

Podríamos citar nombres.

Pero cuantos conozcan a Matanzas saben que es innecesario llenar columnas y más columnas con citas que no hacen al caso.

El doctor Oscar Jaime, que con los señores Smith, Zenón Zamora y otras ilustres personalidades habaneras nos honraron con su visita la pasada semana, sabe mejor que nadie la bondad de esos puros aires de la Cumbre.

Regocijémonos con el adelanto que aquí hago de tan grata nueva.

PINO HORTA.—Enfermo.

Guarda cama desde hace días, víctima de la molesta grippe, en su residencia del quartier del Vedado, el simpático joven Pedro Emilio Horta y Castañer, empleado de la Secretaría de Obras Públicas.

También daremos cuenta en esta nota, que es de enfermos, el haber sido sometido urgentemente a una operación quirúrgica en la quinta de salud de la Colonia Española, el niño Alfredito Aguirregaviria, hijo de nuestro querido amigo Víctor Aguirregaviria.

El estado del paciente, al que intervino quirúrgicamente el doctor Antonio J. Font Tió no puede ser más satisfactorio.

TRISTE PEREGRINACION.—En la tarde de ayer.

Con un acompañamiento que hemos visto pocas veces en el entierro hasta el lugar del eterno descanso, los mortales restos del infortunado Pancho Díaz, que de manera tan trágica puso fin a sus días, cortando el hilo de su existencia.

Muy afable y muy sencillo Pancho Díaz, hombre desprovisto de toda soberbia y to

SIETE TURISTAS AMERICANOS RESULTARON HERIDOS AL CHOCAR UN AUTO CON UN CAMION EN MARIANAO

(EN ESTA PAGINA COL. TR...

CRONICA CATOLICA

ACTOS CATOLICOS QUE SE ANUNCIAN PARA MAÑANA EN LAS DIVERSAS IGLESIAS

El Jubileo Circular

En la Iglesia de San Agustín, sita en la calle 15 entre 12 y 14 (Reparto Almendares), el Jubileo Circular con el siguiente programa:

Misas rezadas a las siete menos cuarto y 8 a. m. Después de la Misa de las ocho, exposición del Santísimo Sacramento.

A las cinco de la tarde, Rosario, Visita a Jesús Sacramentado, cánticos, sermón por el Pbro. Dr. Ramón Viña, bendición y reserva.

Los fieles que lo deseen pueden confesarse de seis y treinta a nueve a. m.

La Comunión será distribuída durante las expresadas horas de 15 en 15 minutos.

La intención general de este Circular es la Paz de España.

El día es dedicado al Santísimo Sacramento para los bienes espirituales de esta Parroquia de San Agustín.

Se suplica envíen flores y contribuyan con su óbolo a los gastos de estos actos religiosos

Se advierte a los fieles, que los carros eléctricos y ómnibus que van a la Playa, pasan a una cuadra del templo. Por igual lugar va Marianao Parque Central.

Marianao Calle Aguila, a unas tres cuadras.

Invita el Pastor de esta iglesia, R. P. Joseph Hyson, O. S. A.

En la Iglesia de San Francisco

Los Quince Jueves en honor de Jesús Sacramentado con el siguiente programa: A las cinco de la tarde, exposición, estación, Rosario franciscano, ejercicio de los Quince Jueves, sermón bendición y canto del Himno Eucarístico de Sagastizabal.

En la Capilla del Corazón de María

En la Capilla de los Padres Claretianos del Inmaculado Corazón de María de Tulipán y Cerro a las cinco y treinta de la tarde, los Quince Jueves a Jesús Sacramentado, con exposición, Rosario, ejercicio de los Quince Jueves, cánticos, sermón, reserva y canto del Himno Eucarístico de Sagastizabal.

Hora Santa en los Pasionistas

La Guardia de Honor del Sagrado Corazón de Jesús de la Capilla de los Padres Pasionistas de San Mariano y San Buenaventura en la Víbora, nos comunican que se ha establecido permanentemente la Hora Santa todos los Jueves del año, habiéndose inaugurado el Jueves anterior con gran concurso de fieles, habiendo sido dirigida por el Superior de los Padres Pasionistas, R. P. Claudio de la Fuente.

Conforme a ese aviso, quedan informados los fieles, de que todos los jueves del año, habrá Hora Santa en la Capilla de los Pasionistas de la Víbora.

Jueves Perpetuos Eucarísticos

Se llaman así, los que se celebran perpetuamente todos los jueves del año. Estos tienen lugar en las iglesias de San Nicolás de Bari, María Auxiliadora y Parroquia de Jesús del Monte.

Por la mañana, a las ocho a. m. Misa de Comunión general con Meditaciones eucarísticas.

A las cinco de la tarde solemnísimos cultos eucarísticos con sermón por los respectivos Párrocos de Jesús del Monte y San Nicolás de Bari y el Capellán del templo de María Auxiliadora, doctor Carlos Menéndez.

Hora Santa

Se celebra Hora Santa, a las cinco de la tarde, en las Reparadoras, Nuestra Señora de Monserrate, Nuestra Señora de la Caridad San Nicolás de Bari, Jesús, María y José; iglesia parroquial de Jesús del Monte, Padres Pasionistas, Padres Redentoristas, Esclavas del Sagrado Corazón de Jesús, Madres del Servicio Doméstico, Madres Eucarísticas, San Francisco y Santo Angel.

A las cinco y treinta, en la Iglesia de la Merced de los Padres Paúles.

En honor de San Antonio de Padua

En la Capilla del Colegio Asilo, San Vicente de Paúl en el Cerro y en los templos parroquiales, Misa cantada y piadoso ejercicio en honor de San Antonio de Padua, según la piadosa costumbre del día 13 a El consagrado.

Asociación Eucarística Popular

En la Capilla de las Madres Reparadoras, la Asociación Eucarística Popular, celebra Adoración Reparadora de siete de la tarde a diez de la noche.

LA CORONACION DE LA VIRGEN DE LA CARIDAD EN SU CAPILLA DEL COBRE

«La Santísima Virgen de la Caridad del Cobre, la dulce, generosa y amorosa Madre del pueblo cubano va a ser coronada.

La Coronación se efectuará en su Santuario del Cobre con entusiasmos de fe; esa corona tiene que ser digna del pueblo de Cuba y de todos los que convivan y sientan con él.

Contribuye con tu óbolo a la magnificencia de esta corona para nuestra Patrona.

La Virgen de la Caridad te lo pide, sé generoso con Ella, que con largueza te lo pagará.

En las sacristías de los templos, puedes adquirir boletos por cinco y veinte centavos o un peso.

Si desea contribuir con alguna joya, puede dejar aviso en los referidos lugares.» Gracias. Comisión de la Archidiócesis de la Habana.

Congregación de las Benditas Alumnas de la Iglesia del Corazón de Jesús

Se acerca la solemnidad de la Asunción de la Santísima Virgen a los cielos, 15 de Agosto, Fiesta Patronal de la Congregación; ésta tiene el honor de invitar a los Congregatnes para que con su asistencia realcen el esplendor de este día y con su caritativo óbolo contribuyan a honrar a la Excelsa Patrona de la Congregación y en sufragio de las almas del Purgatorio.

La Misa cantada y de Comunión general será a las ocho.»—La Directiva.

N. B.—El caritativo óbolo se puede entregar o a la Celadora respectiva, o en la Iglesia del Corazón de Jesús (Reina 145.)

Grandes Fiestas Religiosas en el pueblo de Managua en honor de la Santísima Virgen del Carmen el domingo 23 de Agosto de 1936

Por la mañana: Misa solemne, con sermón.

Por la tarde: Gran Procesión por las calles del pueblo.

Se impondrá el santo escapulario a cuantos lo deseen.

Nota: Del paradero de los tranvías de Jesús del Monte, salen cada media hora, los ómnibus que conducen a Managua. Costo del viaje: ida y vuelta, veinte centavos.

EL SABADO ES FIESTA DE PRECEPTO Y EXISTE OBLIGACION DE OIR MISA

Nos es grato recordar a los fieles, que es fiesta de precepto con obligación de oír Misa el sábado 15 del actual, al igual que si fuera domingo.

Quien sin causa justificada deja de oirla peca mortalmente.

En los diversos templos se celebran las mismas Misas, que se acostumbran a decir los domingos.

Abstinencia de carne sin ayuno

El viernes 14 del actual (Vísperas de la Asunción de la Virgen a los cielos), es día de abstinencia de carne sin ayuno.

La abstinencia obliga desde el uso de la razón, bajo apercibimiento de pecado mortal.

Excusan la enfermedad y la pobreza de los que viven de lo que les dan de limosna.

EL REV. PADRE SPIRALI FIJARA SU RESIDENCIA EN LA HABANA EN SEPTIEMBRE

El M. R. P. Fray Lorenzo M. Spirali, que tan gratos recuerdos dejó en la Habana, fundando la devoción, tan popular, de los Miércoles de Santa Rita y restaurador de la Iglesia del Santo Cristo fijará su residencia en la Habana desde el próximo mes de Septiembre, en el cual cumple su período de Ecónomo General de la Orden de San Agustín, designándosele para el cargo de Superior General de su Orden en toda la América.

El Padre Spirali por su acendrado cariño a Cuba, ha alcanzado que fuera la Habana el lugar de su habitual residencia.

La Orden de San Agustín tiene dos Residencias en Cuba y un Colegio.

Son éstas: Residencia de la Parroquia del Santo Cristo y Colegio de San Agustín.

Residencia de la Parroquia de San Agustín en Almendares (Marianao.)

Estas dos Casas Agustinianas y Colegio, pertenecen a la Provincia Santo Tomás de Villanueva de la Orden de San Agustín, que abarca a todos los Estados Unidos de Norte América.

La cabeza de esta Provincia o sea la residencia del Provincial y sus Consejeros, se halla situada en Filadelfia, U. S. A.

Esta predilección por Cuba, será un acto más de gratitud, que tendremos que agradecerle al M. R. P. Spirali, O. S. A.

LOS CULTOS DEL CIRCULAR SE CELEBRARON CON GRAN ESPLENDOR EN EL CRISTO

La Semana del Jubileo Circular se celebró con gran esplendor en la Iglesia de los Padres Agustinos del Santo Cristo.

Todos los días conforme a las Rúbricas de exposición del Santísimo Sacramento, después de la última Misa, se exponía a Su Divina Majestad.

Fué semana de numerosas Comuniones, especialmente, el lunes dedicado a las benditas almas del Purgatorio; el miércoles a Santa Rita; el jueves al Santísimo Sacramento y el domingo al Corazón de Jesús.

El Padre Claudio García, O. S. A., Párroco del Santo Cristo, incansable predicador de la doctrina evangélica, pronunció notabilísimos sermones el miércoles y jueves en los ejercicios solemnísimos de la reserva, en los cuales ofició el deligentísimo Superior de la Comunidad, R. P. Dunne, O. S. A.

Toda la parte musical, la interpretaron los celebrados cantantes Padres Rentería, Larrea y el señor Valentín Urrestarazu, acompañándolas al órgano la virtuosa señorita Criselda López, tan estimada de los fieles devotos de Santa Rita, cuyos miércoles, amenizan con singular maestría y exquisito gusto artístico.

El domingo, último del Circular, hubo Misas rezadas de siete a once y treinta a. m., explicándose el Evangelio en español por el Padre García, y en inglés por el P. Dunne, O. S. A.

Terminada la última Misa, se expuso Su Divina Majestad.

A las cinco de la tarde, estación, Rosario, Visita a Jesús Sacramentado, Letanías de los Santos, procesión del Santísimo por las naves del templo, reserva y bendición, terminándose con el canto del Himno Eucarístico de Sagastizabal.

Ofició el Párroco, asistido del Superior P. Dunne y el P. Benito Rentería.

La Sección Adoradora Nocturna de la Habana con bandera, dió escolta de honor a su Divino Capitán Cristo-Jesús, portando el palio sus Directivos.

Asistió gran concurso de fieles, entre los cuales se destacaban muchos caballeros y jóvenes, a los cuales expresó su gratitud el P. García.

La parte musical se interpretó por los antes mencionados cantantes en unión de los fieles, acompañándoles al órgano la señorita Criselda López.

Entre los fieles se distribuyeron ejemplares de la revista quincenal parroquial, «El Divino Sembrador», que publican en beneficio de sus feligreses los Padres Agustinos, a los cuales felicitamos por tan solemnísimos cultos eucarísticos tributados al Santísimo Sacramento del Altar.

FIESTA A NUESTRA SEÑORA DE ARANZAZU, EL SABADO, EN EL TEMPLO DE S. FRANCISCO

La Venerable Comunidad de Padres Franciscanos de la Habana, celebra en su iglesia de Cuba y Amargura, la fiesta patronal a Nuestra Señora de Aránzazu el sábado 15 del actual, a las nueve de la mañana, con Misa solemne y sermón.

Nuestra Señora Aránzazu, es Patrona de Guipúzcoa y de la Provincia Seráfica de Cantabria, de la cual forman parte los franciscanos de Cuba.

La expresamos otras veces, y hoy lo repetimos para la buena inteligencia del lector, que las Ordenes Religiosas se agrupan en Residencias y Conventos. Un número determinado de Conventos y Residencias, constituyen una Provincia y todas estas Provincias, la Orden con su Superior General y un Asistente por las diversas Provincias de cada nación en que la Orden se halla establecida.

Invitan a los fieles, y de un modo especial a la Colonia Guipuzcoana a honrar a su Patrona.

Información Telegráfica DEL INTERIOR DE LA ISLA

Por nuestros Corresponsales, a través del hilo directo del DIARIO

HABANA

SIETE TURISTAS HERIDOS AL CHOCAR UN AUTO CON UN CAMION

MARIANAO, agosto 11, DIARIO, Habana. Esta tarde fueron asistidos por el médico de guardia en el Centro de Socorros de Marianao los turistas americanos, Martín Neip, de 60 años, Eleit Sunite, de 57, Ray Keheny de 38 años, Grace Westong, de 65 años, Weite Volvite de 58 años, y el chofer Antonio Díaz Díaz, natural de la Habana, de 30 años, vecino de Romay 24, en el Cerro. Los turistas pertenecen al pasaje del vapor «Virginia» surto en el puerto.

Martín Neip, recibió lesiones menos graves y leves los demás acompañantes.

Como ocurrió el accidente

El soldado del servicio de Motocicletas Juan A. R. Morales, perteneciente al Escuadrón cuatro, que fué uno de los primeros en llegar al lugar del accidente y quien ayudó a conducir a los lesionados al Centro Benéfico, declaró que entre los kilómetros 21 y 22 de la carretera Central, el auto que guiaba Díaz, marcado con el número 45750 chocó con un camión que se encontraba estacionado en el lugar antes mencionado.

Declara el chofer del camión

Cesáreo Alfonso Martínez, natural de Canarias, de 55 años, chofer y vecino del Central Orozco, en Artemisa, declaró que venía en dirección a la Capital, interrumpiéndosele el motor, por lo que se arrimó bien a su derecha dejando solamente dos ruedas sobre la carretera y las otras en el césped, que momentos después sintió un fuerte golpe en la parte trasera del camión, que está marcado con el número 85,389, viendo a varias personas lesionadas, estimando que Díaz no pudo dominar su auto.

Los frenos no obedecieron

Según manifestó Díaz venía hacia la Habana, y al llegar al sitio en que se encontraba el camión, trató de frenar su vehículo, no obedeciendo los frenos.

Los turistas estimaron casual el accidente

Los lesionados manifestaron que, efectivamente el chofer Díaz venía despacio y que los frenos se rompieron, estimando casual el accidente.

Traslado al Calixto García

Martín Neip que fué el único de los pasajeros que recibió lesiones de importancia, fué trasladado en una ambulancia del Municipio al Hospital Calixto García.

El libertad los choferes

Vistas las declaraciones de los testigos, el Oficial de Guardia en la Jefatura de Policía dejó en libertad a los choferes.

ARROLLADO GRAVE POR UN AUTO

El soldado E. C. Alfaro, perteneciente a la 4ta. Compañía del Batallón 4, condujo al Hospital Civil a Adolfo Díaz, natural de Pinar del Río de 60 años de edad y vecino de la bodega única en la Avenida de Belén, Fué asistido de la fractura del antebrazo derecho por su tercio medio, contusiones y escoriaciones diseminadas por el cuerpo, de carácter grave.

Ignacio Carvajal Olivares, natural de España de 32 años, y vecino de Real y Avenida de Columbia, que guiaba el auto que arrolló al anciano declaró que transitando por la Calzada Real, el anciano quiso esquivar a un automóvil que iba en dirección contraria, tirándose sobre su auto, que lo arrolló.

Declara Díaz

Díaz declaró que, efectivamente, fué a atravesar la calzada sin fijarse y que huyendo de un vehículo fué arrollado por otro. El chouffeur quedó en libertad.

ROBAN OBJETOS Y TABACOS DE UN CAFE

Aquilino Fernández Núñez, español de 42 años, dueño del café Central, sito en la calle Real y Luisa Quijano, denunció a la Policía que el sereno le había avisado que el establecimiento estaba abierto. Al hacer una inspección notó q de la vidriera de cigarros donde tiene quincallería, le habían sustraído varios relojes, tabacos y otros objetos, lo que aprecia en la cantidad de setenta pesos. Los ladrones parece que se quedaron en el establecimiento por la noche. No apareció ninguna puerta violentada. La policía investiga.

INTOXICADO CON POLVOS VERDE PARIS

En el hospital Calixto García, falleció hoy Manuel Quesada Cabañas, de 26 años, residente en la calle C. entre 6 y 7, el que había sido anteriormente asistido de grave intoxicación, por ingestión de polvos de los conocidos por «Verde París» para matar el bicho al tabaco. Quesada estaba aburrido de la vida.

A. MARTINEZ. Corresponsal.

ORIENTE

SE INAUGURO EL CONGRESO DE PROFESORES DE LAS ESCUELAS PRIMARIAS SUPERIORES AYER

S. DE CUBA, agosto 11. DIARIO. Habana. A las cuatro de ayer tarde quedó inaugurado el Primer Congreso de Profesores de Escuelas Primarias de Oriente, en el local de la Escuela Superior de Señoritas. Fué organizado por la señora Ana Moya de Pereda, inspectora auxiliar, y Juan Romero, director de la escuela Superior de Varones. Asistieron al acto el Gobernador Pérez André, el Alcalde: Castellví Vinet, el Superindente Provincial de Escuelas doctor Jáuregui, el secretario de la Junta de Educación señor Fernando Grand y el Presidente de la Asociación de Maestros de Oriente señora Amelia Casado. Asistieron también otras personalidades escolares de la provincia de esta capital. A la apertura del acto la señora Moya de Pareda se produjo en elocuente discurso, trazando los nuevos derroteros que deben seguir las escuelas primarias superiores. El Gobernador Pérez André cerró el acto con otra elocuente peroración. La banda de música del Ejército amenizó tan solemne fiesta cultural. Los concurrentes a la misma fueron obsequiados con dulces y licores. Hoy continuarán las sesiones del Congreso.—García, Corresponsal.

CAMBIOS MILITARES EN ORIENTE

S. DE CUBA, agosto 11. DIARIO. Habana Ha tomado posesión del cargo de Ayudante del Regimiento número Uno, el capitán Francisco Navarro, Sustituye al capitán Ramón Gutiérrez que supo ganarse muchas simpatías durante el tiempo que desempeñó su cargo. Ha sido nombrado Jefe militar de Holguín el capitán Celestino Ortega, quien supervisará Chaparra y Delicias. Posiblemente en este mismo mes sean juzgados por el Tribunal de Urgencia los acusados por doble asesinato Angel Luis Pérez, Mario Almenares y Felipe Agramonte.—García, corresponsal.

CONGRESO EUCARISTICO EN SANTIAGO

S. DE CUBA, agosto 11. DIARIO, Habana. El próximo mes de diciembre será coronada Nuestra Señora del Cobre. Con tal motivo se organiza el Primer Congreso Eucarístico que tendrá efecto en esta ciudad con la asistencia del Nuncio, Arzobispos y otras autoridades de la iglesia. En los jardines de la cervecería Hatuey les fué ofrecido un lunch por la Compañía Ron Bacardí a los maestros que han venido al congreso de escuelas.—García, Corresponsal.

INTOXICADO CON QUESO CRIOLLO EN ORIENTE

S. DE CUBA, agosto 11. DIARIO, Habana. Discutiendo sobre los sucesos de España se fueron a las manos los ciudadanos españoles Carlos Cuadrado y Pedro Jiménez, Fueron reconocidos en Emergencias y solo presentaban lesiones leves. En Banes se intoxicaron con queso criollo el comerciante de aquella localidad señor J. Alejandro, su hijo Ismael y el empleado Antonio Lara. Según certificación médica, el estado de los tres es grave. El queso que comieron lo habían comprado a Isidro González, del barrio Bijarú.—García, corresponsal.

LA VELADA DEL 13 EN HOLGUIN

HOLGUIN, agosto 11, DIARIO, Habana. Siguen recibiéndose numerosas solicitudes de localidades, en la secretaría de la Asociación de la Prensa para la gran velada q. el día trece tendrá efecto en ésta. De Tunas, Bayamo, Gibara y otras poblaciones de la provincia, concurrirán numerosas personas. —M. Otero, corresponsal.

EL DR. WOLTER DEL RIO VISITO A CAYO MASON

CAYO MASON, agosto 11, DIARIO Habana.—El Hon. Secretario de Hacienda, Dr. Germán Wolter del Río, acompañado de varios amigos, visitó esta playa, en la que permaneció el sábado y el domingo, con objeto de descansar de su intensa labor. El capitán José Gómez le ofreció un almuerzo en la Boca del Puerto, al que asistieron el Jefe del Puesto Naval, señor Rufino Rodríguez; el del Puesto Militar, teniente Rafael Menéndez; el capitán del Puerto, José Pereira; el Administrador de la Aduana y otros señores. El Dr. Wolter del Río dió las gracias por aquel acto ofrecido en su honor, con el cual le habían sorprendido. Tuvo frases encomiásticas para la Marina de Guerra y para el Ejército. Hizo el resumen el capitán Gómez. Ambos fueron muy aplaudidos. Amenizó dicho acto el sexteto «Cuatro de Septiembre».—Corresponsal.

SUSCRIBASE Y ANUNCIESE EN EL «DIARIO DE LA MARINA»

Serán inauguradas muchas obras en Santiago de Cuba

Han sido construídas por iniciativa del Teniente Coronel Diego Rodríguez

Hasta altas horas de la noche anterior estuvo laborando en su despacho el Secretario de Comunicaciones doctor Rafael Santos Jiménez, en compañía del Sub-Secretario señor Ramón Linares, en las diversas obras que tiene en estudio para el mejoramiento del servicio, entre las que se encuentra el traslado de la Estación de Radio de Santiago de Cuba, así como las nuevas instalaciones de Radio en Cabo Cruz, Ensenada de Mora y Manzanillo.

También ha resuelto el Secretario de Comunicaciones, sobre la franquicia postal que disfrutan los Jefes y Oficiales de los Vivac de toda la rresponderá tan solo a la correspondencia oficial dirigida al Director del Gabinete Nacional de Identificación de criminales, y en sobre de penalidad, impresos.

PIDEN INFORMES SOBRE LA CAJA POSTAL

Numerosas personas se han dirigido a la Administración de la Caja Postal de Ahorro interesándose por conocer detalles sobre el funcionamiento de la misma y sobre la apertura de cuentas en dicha Institución.

Para conocimiento de todos, los interesados desea llamar la atención, acerca de que toda persona, sin excepción de ninguna clase, puede abrir cuentas y realizar operaciones en la Caja Postal, reconociéndose los mismos derechos a las personas mayores y a los niños de ambos sexos, a las mujeres caadas y a las solteras, pudiendo todos abrir sus cuentas y efectuar depósitos o reintegros individuales, sin necesidad de que los acompañe o represente otra persona.

Las Sociedades podrán abrir sus cuentas por medio de un representante autorizado, mediante la presentación de los documentos que lo acrediten como tal y llenando los demás requisitos que para realizar esta operación se exige a los particulares.

También se aceptan cuentas a nombre de dos o más personas, que podrán disponer indistintamente de las mismas y también admite a nombre de terceros, en cuyo caso se fijarán las condiciones en virtud de las cuales ésta retirará los depósitos.

Todas estas operaciones se realizan siempre dentro de la mayor reserva y no se dan informes sobre las mismas a otras personas que no sean los interesados.

Todos los depósitos están plenamente garantizados por el Estado, que responde de la seguridad de los mismos.

ANUNCIOS CLASIFICADOS DE ULTIMA HORA

VENTAS

48 CASAS

VENDO: $2,300 CASA MAMPOSTERIA: sala, recibidor, 3 habitaciones, comedor fondo. Superficie 139 metros. Buenaventura y San Mariano, Víbora, una cuadra Calzada. Bufete Alberto Cuervo, La Metropolitana 342: M-2808.

VENDO: $900.00 CHALET MADERA, esquina: jardín, portal, sala, 2 cuartos, hermosa arboleda. Superficie: 430 varas, reparto Aldecoa, calle asfaltada. Bufete Alberto Cuervo, edificio La Metropolitana 342: M-2808.

$1,700, REPARTO CHAPLE: JARDIN, portal, sala, dos cuartos, moderna. Doy facilidades. Informes: Cuba 48, departamento 8. R. Valdés. Telf. A-9118.

$3,000, CASA MODERNA, SALA, dos cuartos, baño intercalado, comedor al fondo, a una cuadra de Reina; otra, 3 cuartos, Oquendo, 2 cuadras Carlos III: $4,500. R. Valdés. Cuba 48, departamento 8.

EN LA CALZADA DEL MONTE

Vendo casa antigua, con una medida de 12 por 42, igual a 500 metros. Precio de ganga. También un solar en Luyanó, próximo a la Calzada de Concha, con una medida de 108 por 58. Precio: $1.50 vara. Informan: Chacón 23, altos: M-8182 y FO-2188.

VENDO: $2,300 CASA MAMPOSTERIA: sala, recibidor, 3 habitaciones, comedor fondo. Superficie 139 metros. Buenaventura y San Mariano, Víbora, una cuadra Calzada. Bufete Alberto Cuervo, La Metropolitana 342: M-2808.

VENDO: $900.00 CHALET MADERA, esquina: jardín, portal, sala, 2 cuartos, hermosa arboleda. Superficie: 430 varas, reparto Aldecoa, calle asfaltada. Bufete Alberto Cuervo, edificio La Metropolitana 342: M-2808.

$1,700, REPARTO CHAPLE: JARDIN, portal, sala, dos cuartos, moderna. Doy facilidades. Informes: Cuba 48, departamento 8. R. Valdés. Telf. A-9118.

$3,000, CASA MODERNA, SALA, dos cuartos, baño intercalado, comedor al fondo, a una cuadra de Reina; otra, 3 cuartos, Oquendo, 2 cuadras Carlos III: $4,500. R. Valdés. Cuba 48, departamento 8.

EN LA CALZADA DEL MONTE

Vendo casa antigua, con una medida de 12 por 42, igual a 500 metros. Precio de ganga. También un solar en Luyanó, próximo a la Calzada de Concha, con una medida de 108 por 58. Precio: $1.50 vara. Informan: Chacón 23, altos: M-8182 y FO-2188.

VENTAS

48 CASAS

ALTURAS DEL RIO ALMENDARES

Vendo chalet, en $11,000, compuesto, la planta baja, de jardín, portal, sala, comedor, cocina cuarto y servicio de criados gabinete, garage y baño auxiliar. Planta alta: 4 grandes habitaciones, baño de gran lujo, con closets en todos los cuartos y terraza. Para más informes: Chacón 23, altos, departamento 3: M-8182.

VENDO UNA ESQUINA EN 13,500 pesos, 3 plantas. Renta 140 pesos. Lo más lujosa, Renacimiento. Un Pasaje, con 13 casas, moderno, en 9,500 pesos. Informes: Galiano 125, café. García.

HORROROSA GANGA: REGIA CASA de dos plantas, 240 metros, monolítica, en Escobar pegado a Neptuno, para familia de gusto. Fíjese: $15.00. Vale $30.00. Arrondo Olivera, Campanario 65: A-6037.

VENDO CASAS DE TODOS TAMAÑOS. No compre sin verme. De mil pesos, tengo varias. Solares, baratísimos. Le fabrico a plazos cómodos. Arrondo y Olivera, Campanario número 65. Telf. F-6037.

VENDO CASA EN LEALTAD TRES plantas cerca de San Lázaro. Otra en Galiano. Chalet alto y bajo Vedado. Casa en calle 23 de Paseo a G. Ventas de ocasión. Banco Canadá, 322 A-8875. Díaz Ramos.

GANGA VENDO MODERNA CASA, Cerro, sala, comedor, 2 cuartos, baño completo, etc. $1,350. O tomo $650, primera hipoteca, Zequeira 81, solar, $1,200. Marrero: M-7774 y U-6671.

GANGA EN $3.500 DE CONTADO, vendo mi casa en la calle de Villegas No. 70 entre Obrapía y Lamparilla, acera de sombra. Renta $30.00. No acepto corredor. Sr. Cuesta Telf. FO-2419.

¡¡GANGAS!! CASA, SUPERIORES condiciones, frente tranvías, (Avenida Concepción), con portal, sala, saleta, 3 habitaciones, baño intercalado, comedor patio, traspatio y amplio terreno anexo: $4,500, próximo Calzada, magnífica: $3,600. Prado 19: Telf. M-6513.

49 SOLARES

GANGA: URGE VENTA. PRECIOSO solar, situado en Santa Irene, entre Avenida Serrano y Duque, propio para fabricar dos casas 12 por 40, 480 varas, en $1,200. Gómez: Telf. M-4741.

SE VENDE EN BUEN RETIRO, Steinhart y Robau, el mejor solar de esquina, 31-25 por 44-72 varas, total: 1.400 varas, puede fabricarse tres buenas casas, tengo plano. Informes: 12 y Avenida 6, ampliación Almendares, FO-2928.

VENDO REPARTO ALMENDARES, solar de sombra, 10x47, $1,200, otro de 12.50 por 47.17, en $1.500 En el corazón de La Sierra, 12x46, $2,264. Todos son altos y únicos por fabricar. Sr. Cuesta FO-2419.

51 ESTABLECIMIENTOS

SE VENDE O SE ADMITE UN SOCIO para un garage, con venta de gasolina, aceites, gomas y accesorios en general, taller de mecánica y pintura, instalado en un lugar estratégico y de mucho porvenir. Paga poco alquiler y tiene buen contrato. Informes: Telf. A-7675. Sr. Sevedo, de 12 a 1 p. m., Luz número 8, Víbora, de 7 a 9 p. m.

VENDO CASA DE HUESPEDES, EN el centro de la ciudad una 22 habitaciones: $2,200; otra, 199, en $2,000; otra, 58 Habitaciones: $2,800. Varias más, de 1,000, 2,000 y $4,000. Son regalos. Arrojo, Belascoaín 50.

VENDO UNA BODEGA, UN CAFE y un kiosco de bebidas, en lo mejor de La Habana. Gran venta. Todo a precio de factura. Informes: Galiano 125, café. García.

SE VENDE UNA BODEGA Y FUENTE de soda: Villegas esquina a Empedrado. Informan en la misma.

53 AUTOMOVILES-ACCESORIOS

FORD DEL 34, CUATRO PUERTAS, en perfectas condiciones de mecánica, pintura y gomas. Se vende barato, en Once número 27, entre J. e I., Vedado, de 1 a 4 p. m.

SE VENDE ROCKUE-STUDEBAKER, en magníficas condiciones, cuatro puertas, gomas nuevas, rueda libre, arranque automático, recién pintado. Véalo en el garage «Cuba», Cuba número 59.

VERDADERA GANGA

Vendo mi carro, marca Ford del 31, de 4 puertas, 6 cristales, al contado o a plazos. También lo cambio por carro de dos puertas. Informan: Real 27, La Lisa, Marianao. Telf. FO-7882.

APROVECHE: NECESITAMOS REAlizar todos nuestros carros y camiones de uso, en lo que queda de mes. Los damos muy baratos, con facilidades de pago y garantizados. No compre sin vernos, Agencia Ford, edificio Carreño, en la misma esquina de Marina y 25.

FORD VICTORIA 1931, EL MEJOR que rueda en La Habana, con magníficas gomas y pintura y con su garantía. Véalo en la Agencia Ford del edificio Carreño, Marina y 25.

VENDO SEDAN DE CUATRO PUERTAS, Marmon, con seis ruedas y gomas nuevas, magnífica pintura y con garantía. Baratísimo y a plazos. Verlo en Marina y 25, Agencia oFrd.

BUICK LIMOUSINE, DE 7 PASAjeros, modelo 1930-31, en magnífico estado de todo. Lo damos barato y con facilidades. Verlo en el edificio Carreño, Agencia Ford, Marina y 25.

54 MAQUINARIAS

VENDO UN HORNO CONTINUO, portátil. También cedo local, ya preparado para dulcería y panadería, sin regalía. Informes: Galiano 125. García.

56 MUEBLES Y PRENDAS

MUEBLES EN GANGA

Juegos cuarto: $30.00; idem, 3 cuerpos: $40.00; sala: $15.00; comedor: $20.00; escaparates: $9.00; con lunas: $15.00; mesas correderas: $4.00; aparadores: $6.00; 6 sillas y 2 sillones: $10.00; neveras: $10.00; máquinas de coser y escribir. Se cambian y compran toda clase de muebles, pagando más que nadie.

LA PRINCESA, SAN RAFAEL 107 entre Escobar y Gervasio: U-7926.

58 LIBROS E IMPRESOS

SE VENDEN DOS ESTANTES PAra libros, mesa escritorio y butaca, todo haciendo juego, barato y muy fino. 23 No. 18 esquina a I. Vedado.

60 INSTRUMENTOS DE MUSICA

LOS MEJORES PIANOS, LOS VENde «La Internacional», cuarto cola y verticales, de famosas marcas: Steinway, Ronich, Pleyer y Karman. Grandes facilidades de pago. «La Internacional», San Rafael 57, esquina a Campanario.

Dinero-Hipotecas.

63 SOLICITUD

SI USTED NECESITA DINERO BArato, traiga la escritura. También sobre panteones, alquileres, camiones der. Mucha reserva. Arrondo y Olivera y automóviles, dejándoselo en su poder, Campanario número 65: A-6037.

64 OFERTAS

DOY DINERO EN HIPOTECA, AL 7 por ciento. Operación en 24 horas. También sobre bóvedas y panteones, alquileres. Compro casas. Bufete Alberto Cuervo, La Metropolitana 342: M-2808.

PARA LAS DAMAS

70 INTERES PARA LAS DAMAS

FUERA CANAS: OBTENGA UN HERmoso color: negro, castaño o rubio, usando la tintura «La Favorita». Teñido del cabello: $3.00. Estuche: $1.00. De venta en todas las farmacias. Depósito: Virtudes núm. 28.

ALQUILERES

79 HOTELES

CAMPOAMOR: COMPOSTELA 106. Alquilo habitación interior, con cuarto de baño completo, agua fría y caliente: $14.00. Comidas aparte. Abono: $16.00. Matrimonio: $20.00. Telf. A-7401.

82 APARTAMENTOS

LINEA ESQUINA A CUATRO, VEdado. Se alquila un apartamento chico, bajo: sala, cuarto, pantry, cocina y baño. También hay contiguo, un cuarto independiente.

SE ALQUILAN AMPLIOS Y MOdernos apartamentos, en los altos de **El Gato Negro,** Obispo 65. En el mismo informan. Telf. A-7780.

83 DEPARTAMENTOS

DEPARTAMENTO para FAMILIAS Edificio Providencia, Carlos III 12, esquina a Oquendo. Se alquila un hermoso, fresco y amplio departamento. Precio muy razonable. Apresúrese. Teléfono M-9659.

84 HABITACIONES

EN CASA DE TODA MORALIDAD, se alquila a señoras solas o matrimonio sin niños dos habitaciones con vista a la calle. Unicos inquilinos, Lealtad 65, esquina a Virtudes, altos.

FAMILIA RESPETABLE, ALQUILA habitación, con o sin muebles, baño anexo y toda asistencia, a matrimonio sin niños o dos compañeros. Industria 113, altos.

85 NAVES Y LOCALES

MAGNIFICO LOCAL, OBISPO 65, planta baja, 450 metros de superficie, propio para oficina, compañía de vapores, seguros, etc. Se alquila en condiciones ventajosas. Informan Cacheiro y Hermano. **El Gato Negro.** Telf. A-7780.

87 HABANA

ALQUILO: SITIOS LETRA B., ENtre Subirana y Arbol Seco: sala, comedor, tres cuartos, cocina y baño. Precio: 20 pesos.

25 PESOS, ALTOS MODERNOS: SAla espaciosa, 3 buenos cuartos, baño, cocina, Rubalcaba 9, media cuadra de San Nicolás, y dos de Monte. Verla: de 10 a 12.

SAN JOSE ESQUINA A ZANJA, PREciosa casa, completamente amueblada. Se alquila por 6 meses, a familia honorable. Se compone de sala, comedor, 3 amplias habitaciones, baño, cocina, etc. Precio muy cómodo. Informes: Goizueta: F-3937.

SE ALQUILAN LOS BAJOS DE LUcena 5. Informan en la misma de nueve a una y de tres a seis. Teléfono F-3044.

SE ALQUILAN LOS MAGNIFICOS y espaciosos altos de la casa Nueva del Pilar No. 24. Informan en Carlos III No. 4, altos Beneficencia Catalana teléfono U-2763.

NEPTUNO 64 ESQUINA A SAN NIcolás altos del Carmelo alquilo espléndida habitación amueblada a persona de moralidad con toda asistencia balcón a la calle, precio de situación teléfono M-1331.

SAN RAFAEL 271, BAJOS, CUATRO habitaciones y servicios completo. Telf. F-5142.

88 VEDADO

SE ALQUILA CASA PARA PERSOnas de gusto en la calle L entre 25 y 27, informan en la misma No. 295.

182 CALLE C FRESCOS ALTOS, BOnitos, sala y comedor, tres buenos cuartos, baño lujoso, servicia criados, terraza lado brisa y sombra, todo recién renovado.

SE ALQUILA CALLE 8 ENTRE 23 Y 25 sin estrenar, tomo moderno, 4 habitaciones, baño lujoso, amplísima cocina, terraza, galería, recibidor comedor, sala, portal, garage, cuarto criados. Informan en la misma.

LUJOSA RESIDENCIA PARTICUlar. Portal, sala, saleta, 5 dormitorios con dos baños intercalados y closets, gran comedor, cocina y pantry, cuartos de criada y de chauffeur, garage etc. todo muy decorado, ventilado. Informes: F-5065, calle 15 No. 443.

G. Y CALZADA, VEDADO. SE ALquila lujoso chalet, con jardín, dos portales, recibidor, sala, biblioteca, comedor, pantry, cocina, baño y cuarto, servicio y auxiliar con lavabo y garage con cuarto de chofer, en los bajos; seis cuartos, dos baños, varios closets, recibidor, cancha de handball y torre de observación, en los altos: U-1710, Tavel.

89 CERRO Y PALATINO

SE ALQUILA: CERRO, PEGADO A Santos Suárez, con guaguas por la puerta. Casa moderna, con sala, tres cuartos, comedor, baño completo cocina, balcón y azotea. Precio: 20 pesos. Salvador y San Quintín. Informan en la misma: Telf. U-3

Los detallistas han pedido prórroga del decreto núm. 2062

Han enviado un escrito al Secretario del Trabajo en el que exponen los motivos

El señor José Busto Fernández, presidente de la «Asociación de Detallistas de Víveres Unidos de la Habana», en nombre de esta corporación pide al Secretario del Trabajo una prórroga de treinta días para el cumplimiento de lo que determina el Decreto 2062. Funda su petición en las razones siguientes:

Habiéndose vencido en el día de hoy el término de diez días concedido por el Decreto No. 2062 publicado en la «Gaceta Oficial» del día del pasado mes, por el cual los patronos tienen que enviar, a las Bolsas de Trabajo respectivas, antes del día 10 de agosto en curso, declaraciones juradas de todo el personal que empleen en 31 de julio del actual y que han de continuar prestando servicios a partir del primero de agosto, especificando los cargos que ocupen el tiempo de servicios y la nacionalidad.

Que como por lo perentorio del plazo de diez días concedido, no ha sido materialmente posible que la mayoría de los patronos hayan podido conocer y cumplir, como son sus deseos, con lo ordenado en dicho Decreto, cuyo centenido ha sido publicado por la Prensa de la Capital, y que además fué publicado desde hace tan solo diez en la «Gaceta Oficial», en cuyo corto tiempo no ha sido posible enterar debidamente a la mayoría de los asociados, detallistas de esta ciudad, a usted por la presente solicito conceda una prórroga de treinta días para que dentro de ese plazo puedan enterar los detallistas asociados de esta colectividad, y demás patronos, a las Bolsas de Trabajo respectivas, las declaraciones juradas del personal que tengan a sus servicios.»

CELEBRO SESION LA CAMARA DE COMERCIO DE NORTE-AMERICA

Los directores de la Cámara de Comercio Americana de Cuba, en su sesión almuerzo semanal reglamentaria celebrada ayer en el hotel Nacional, aceptaron las solicitudes de ingreso, como miembros activos de la Cámara, de la Bethlehem Cuba Iron Mines, representada por A. T. de Serrano; Central Miranda, representado por Manuel A. Martínez, y Central Ermita, representado por John H. Randolph.

Comunicaciones, informes y asuntos rutinarios de la Cámara completaron la orden del día de la sesión.

Se anunció que la próxima sesión de asociados tendrá lugar el miércoles 26 de agosto en el hotel Nacional.

Presidió la sesión el presidente, señor Robert A. Anderson. Estaban presentes los directores señores W. O. Balanzategui, Albert W. Benson, John G. Carriker, Henry M. Coleman, Ramón Conroy, J. F. Dawson, George P. Foster, Julio E. Fuentes, Henry C. Hart, George W. Magallanes, H. F. Manning, George Grant Mason Jr., Maurice T. McGovern, Edward G. Miller, Edward F. Ozab y H. H. Staff. También estaba presente el doctor Mario Lazo, Asesor Legal.

PEREGRINACION PATRIOTICA AL PANTEON DE «CEJA DEL NEGRO»

PINAR DEL RIO, agosto 11. DIARIO Habana.—Con motivo de conmemorarse mañana el tercer aniversario de la caída de la dictadura machadista, el Comité Provincial Pro-Panteón de los Mártires de Ceja del Negro» tiene organizada una solemne peregrinación al pueblo de Pilotos, donde quedaron enterrados los restos de ocho revolucionarios caídos en la acción de «Ceja del Negro», en cuyo lugar se erigió un panteón por suscripción pública. Los restos serán trasladados al cementerio de esta ciudad. Asistirán al acto todos los congresistas pinareños, y harán uso de la palabra la doctora Carbonell, Sirgo y otros. Todas las casas del pueblo de Pilotos ostentarán mañana un crespón negro, debiéndose el luto que se guarda a los ocho mártires caídos.—**Guillermo Rodríguez**, corresponsal.

NUMEROSOS GANADEROS SOLICITAN TITULO EN LA S. DE AGRICULTURA

Han solicitado marcas como ganaderos mayores los señores: Bernardo Fernández y Blanco, de Calabazar de Sagua; José Baró, de Guanajay; Crédito y Fomento S. A. y Julio Modesto Caballero de Banes; Pedro Rivero y Barroso, de Cascajal, y como ganaderos menores los señores: Pedro Hernández, de Guanajay; Antonio Martínez Moya, de Camagüey; Alfredo Caldwell, de Cotorro; Santos Fernández Rodríguez, de Camagüey; José Rodríguez, de San Fernando de Camarones; Antonio Pérez López, de Cabaiguán y Francisco Muñoz Díaz, de Aguada de Pasajeros.

Una inspección a las panaderías de Sagua la Grande

SAGUA LA GRANDE, agosto 11. DIARIO. Habana. — Encuéntrase nuevamente en Sagua el doctor Castañeda, Jefe Local de Sanidad, quien tiene orden del señor Secretario de Sanidad de girar una visita a las panaderías de la localidad a fin de comprobar la eleboración de pan adulterado, en virtud de una denunciada formulada. Hasta ahora no se ha llevado a cabo la mencionada inspección.—**Corresponsal.**

SUSCRIBASE Y ANUNCIESE EN EL «DIARIO DE LA MARINA»

PROFESIONALES

1 ABOGADOS Y NOTARIOS

SE HAGO CARGO DE DEMANDAS, divorcios, cartas ciudadanía, matrimonio notarial, pensiones, juicio hipotecario etc. Anticipo gastos. Bufete Alberto Cuervo, edificio La Metropolitana 142, O-Reilly y Aguacate: M-2308.

DIVORCIOS

Muy rápidos a plazos cómodos, en toda la República, a cubanos y extranjeros. Matrimonios en su domicilio Ciudadanías. De 9 a.m. a 6 p. Oficina 1. Dr. Angel Fernández.

2 DRES. EN MEDICINA

DR. ALFREDO COMAS

Especialista del Instituto del Cáncer. Enfermedades venéreas ,sífilis, impotencia, afecciones de señoras, tumores de útero y pechos. Aplicaciones de Radium. Horas: de 2 a 5. Telf. M-7128. San Nicolás 70, Habana.

PROFESIONALES

2 DRES. EN MEDICINA

Dr. Armando Crucet

CIRUJANO DENTAL Y ORAL. De la Facultad de Pensylvania, del Caretson y Hospital of Oran Surgery y ex-Profesor de la Moffitt Dental Porcelain School de Philadelphia. — TRATAMIENTO DE LA PIORREA ALVEOLAR y de las sinucitis crónicas del maxilar. Obsturaciones y dentaduras de porcelana. Anestesia por el gas. Paseo número 17, entre Calzada y Línea. Vedado. Teléfono F-5153.

DR. PEDRO MONTALVO.

Enfermedades del aparato Respiratorio, Digestivo y Nutrición. Metabolismo Basal, Fisioterapia. Consultas de 3 a 6. Calle 18 No. 4 entre 7 y 9. Vedado. Teléfonos F-5040 y F-4405.

DR. ANTONIO PITA

ENFERMEDADES NERVIOSAS Y ENDOCRINAS

Contando con un bien montado Instituto de Fisioterapia. Tratamiento efectivo de la Neurastenia, Impotencia, Enfermedades Crónicas y Glandulares, etc. etc. Novísimo método de estimulación Vago-Simpática.

No visita, ni da consulta por Correo. Consulta previamente concedida: $10.00 Consultas, de 2 a 4p. m. $2.00.

SAN LAZARO 45. (a una cuadra de Prado y Malecón) Telf. A-9292.

DR. FRANCISCO J. DE VELASCO

Corazón, Pulmones, Estómago, Intestinos.

DR. RUBEN DE VELASCO

Corazón, pulmones, enfermedades de los niños. Consultas, de 1 a 3, días laborables. Horas especiales, previo aviso. Salud 34. Telf. M-6068.

DR. J. LYON

DE LA FACULTAD DE PARIS

Especialista en la curación radical de las Hemorroides sin dolor, ni operación. Consultas diarias, de 1 a 3. Genios número 15, altos.

DR. OCTAVIO RIVERO

Asma, Tuberculosis y enfermedades pulmonares. Exasistente del Servicio del profesor Saye, (Barcelona). Jefe Clínico del Dispensario Antituberculoso Municipal. Consultas: lunes, miércoles y viernes, de 12 a 2 de la tarde. Campanario 43: M-6258.

Dr. J. R. Alvarez

HERNISTA

Ex Director de «La Benéfica», del Centro Gallego.

Edificio "América", Jovellar esquina a N.

Telfs. U.5400 y FO.1361

Cura radical de la Hernia, sin recurrir a operación, ni al uso permanente del braguero Desprovista de peligro, dolor y complicaciones de todo género. El paciente puede continuar sus ocupaciones habituales

CONSULTAS, TURNO FIJO

DR. ROSAL

EX-ASISTENTE AL SERVICIO DEL PROFESOR SAYE, EN BARCELONA

Tuberculosis, pulmones, corazón. Medicina en General: Electricidad Médica, Luz Alpina. Consultas diarias. De 4 a 5 p.m. San Miguel 117, entre Gervasio y Escobar. Teléfono U-2342

DR. J. B. RUIZ

Ex especialista del Centro Gallego, de los Hospitales de Filadelfia y New York. Especialista en Vías Urinarias, Venéreo, Sífilis y trastornos sexuales. Uretroscopia y Cistoscopia. Consultas, de 1 a 3. Trocadero 35.

GABINETE UROLOGICO ALEMAN

VIAS URINARIAS

Consultas gratis: de 7 a. m., a 1 p. m., y de 4.30 a 9. Jesús del Monte 135, bajos, frente a la Quinta de Dependientes. Tratamientos modernos con vacunas alemanas, para curar la Gonorrea en 15 días. No importa que sean crónicas o mal curadas. Garantizamos que no quedan recogidas. Facilidades de pago. Impotencia y debilidad sexual, piel y sífilis

INSTITUTO HIGIA. Vías urinarias

Cosultas gratis de 7 a.m. a 8 p.m. Zanja 2, altos, entre Galiano y Rayo. Teléfono M-6605. Tratamientos modernos de la gonorrea, orquitis, cistitis, prostatitis, sífilis y sus manifestaciones. Tratamientos antisifilíticos a precios módicos; series de Neo salvarsán, legítimo incluyendo el ampula. Debilidad sexual e impotencia.

DR. JOSE ALFONSO

Ex especialista del Centro Asturiano: Ojos, Garganta Nariz y Oídos. Consultas, de 3 a 5: $3.00. Turno fijo: $5.00. Pobres: lunes, miércoles y viernes, de 10 a 11. **Monte 386. Telf. M-2330.**

4 DENTISTAS

DR. JOSE MARIA GATELL

Cirujano Dentista, calle Habana número 98, bajos, entre Obispo y Obrapía. Precios: una extracción sin dolor: $1.00; limpieza: $1.00; dentaduras: $10.00. Arreglos de puentes y planchas, en el día. Facilidades de pago. A los forasteros, les termino en 24 horas. Consultas, de 8 a 8. Telf. A-8335.

5 COMADRONAS

CONSUELO RUDA, COMADRONA

Ex-interna de la Casa de Salud «La Balear». Inyecciones intravenosas a domicilio. Consultas gratis de 8 a. m. a 6 p.m.. Belascoaín número 74, altos, esquina a Jesús Peregrino. Telf. U-5824.

COMPRAS

9 CASAS

COMPRO EN EL VEDADO CASA media cuadra tranvía de 23. Informes señor Padrón A-1138. No corredores.

DESEO COMPRAR EN EL VEDADO una casa moderna de planta baja, con 4 dormitorios y otras comodidades, escribir al apartado 286 Habana, dando medidas, lugar y precio:

10 SOLARES

REPARTO MIRAMAR

Compro solar, frente a la Primera Avenida y fondo al mar. Dé informes por escrito: Quinta Avenida, entre Diez y Once, Ampliación de Almendares, villa «María».

15 MAQUINARIAS

PESAS Y BALANZAS, COMPRO TOda clase de pesas, básculas, romanas y piezas sueltas. Compro en el interior. Escriba: a Juan Laplume, Oquendo número 40, esquina a San José. Telf. U-4584.

17 MUEBLES Y PRENDAS

U-3637: COMPRO MUEBLES: PIAnos, alfombras, vajilla cristal, objetos arte, neveras, burós, baúles, maletas, libros, máquinas escribir y coser, cuadros e instrumental médico. Varadero: U-3637.

M-7084: COMPRO MUEBLES, MAquinas coser, escribir, burós, pianos archivos, lámparas,, abanicos antiguos objetos Arte alfombras, vajillas e instrumental médico. Pago bien Acudo enseguida: M-7084.

COMPRAS

17 MUEBLES Y PRENDAS

M-6377: COMPRO MUEBLES

Modernos radios, máquinas de coser y escribir, objetos de Arte, joyas de oro, platino, y brillantes, lámparas finas, neveras porcelana y toda clase de objetos finos. Pagamos los mejores precios. Negocio rápido. «La Fortuna», Suárez número 58. Teléfono M-6377.

U-2530: COMPRO MUEBLES

En general: pianos, máquinas escribir, coser, objetos Arte, antigüedades plata, vajillas, adornos, oficina, libros, baúles, muebles clínicos. Casas completas. Negocio rápido. «La Predilecta»: U-2530.

A-9003: COMPRO MUEBLES

De todas clases y de oficinas: objetos de Arte, máquinas coser, escribir, lámparas, camas hierro, neveras, ropa hombre. Casas completas. Pago como nadie. Salud 15. Telf. A-9003.

ORO, PLATA Y PLATINO

Compramos en joyas, objetos o monedas rotas.

BAHAMONDE Y COMPAÑIA

Amistad 94, casi esq. a San José.

U-4800: COMPRO MUEBLES

Modernos y antiguos: pianos, máquinas coser y escribir, neveras, adornos, objetos Arte, lámparas, alfombras, enseres de oficina, archivos, cajas de caudales, objetos de plata y oro viejo. U-4800.

A-7795: COMPRO MUEBLES

Pago más que nadie. Llame y se convencerá. Dinero en mano. Vamos enseguida. Máximo Gómez 85. Teléfono A-7795. También cambiamos y vendemos muy barato.

U-1488: COMPRO MUEBLES

Máquinas coser, escribir, lámparas, radios, neveras, equipajes, pianos, vajillas, objetos de Arte. Pagamos bien. Negocio rápido: U-1488.

A-7890: COMPRAMOS

Toda clase de muebles de oficina y hogares: máquinas coser y escribir. También tenemos toda clase de muebles, a precios sumamente económicos. Galiano 128, por Salud número 1. Telf. A-7890.

GANARE SU AMISTAD, Y ESO ES bastante, si me llama para comprarle o venderle sus muebles de hogar u oficina etc. Comercio con usados y nuevos a precios de humano. Alfonso agradecerá su llamada: A-6978

U-5154: COMPRO MUEBLES

De uso: máquinas de escribir y coser. Pagamos más que nadie. Operación rápida. **Díaz y Chao, Neptuno números 197 y 200, entre Belascoaín y Lucena. Telf. U-5154.**

M-9136: COMPRO

Muebles, máquinas, vidrieras, armatostes, enseres café y fondas, molinos, contadoras, caja hierro, neveras, equipajes, lámparas, objetos Arte. Rematamos casas y negocios. Vendemos baratos. Visítenos, no cierre trato sin vernos. Salud 11: M-9136.

DINERO

Por joyas, muebles, máquinas de coser y escribir, objetos de Arte, pagando más que nadie.

"LA PERLA"

Animas 84, casi esq. Galiano. Telf A-8222.

ORO Y PLATA

Compramos en prendas de todas clases, objetos de plata, bandejas, candelabros, escribanías, cajitas, juegos de café, cubiertería, fruteros, etc. No importa que estén rotos.

CARBALLAL HERMANOS

San Rafael 138, entre Gervasio y Belascoaín. Teléfono: U-5744. Pagamos bien y vamos a domicilio.

21 INSTRUMENTOS DE MUSICA

SE DESEA COMPRAR UNA BUENA guitarra, española. Preguntar por Carmen Donato, calle 29 y 30. Vedado. Teléfono F-4387.

Arrendamientos.

A-1 FINCAS RUSTICAS-URBANAS

FINQUITA: UN CUARTO CABALLEría en la Güinera, próximo a Víbora, se arrienda, propia para aves y frutos menores, buen pozo, casa tabla y guano. Informes: Telf. F-2005.

ARRIENDO $45 MENSUALES, CASA de campo moderna portal hall, sala 2 cuartos grandes, comedor, cocina, baño completo, terraza, árboles frutales, 3.000 metros. Villa Della, Carretera Diezmero a San Miguel, teléfono I-5695. Su propietario Capitán Miranda.

A-2 ARRENDAMIENTOS VARIOS

LA MONTAÑESA DE TOYO

Arrienda la fonda. Trato directo con interesados. Informan en 10 de Octubre No. 281.

REPARACIONES

42 MUEBLES Y PRENDAS

CASA «CORO»: REPARAMOS MUEles. Combinaciones maderas, chapas y tapicerías. Barnizo toda clase de muebles. Especialidades en colores. Limpieza de muebles a domicilio. Precios módicos. Estrella 27, entre Angeles y Aguila: M-2127.

REPARAMOS SUS MUEBLES, POR poco dinero, dejándolos nuevos. Casa Pardo: U-5761. Los modernizamos, barnizamos a muñeca y esmaltamos Duco Pinturas mimbre a vapor y neveras. Tapicería en general. Azogamos espejos. Trabajos garantizados. San Rafael núm. 130.

GRAN TALLER DE TAPICERIA

¿Quiere usted hacerse con poco dinero de un juego estilo inglés? Pase por el Taller de Tapicería de Martínez, Rayo 43. Me hago cargo de tapizar, dorar, barnizar y reformar toda clase de muebles. Trabajos garantizados. Precios económicos, Rayo 43: M-7872.

MUEBLERIA Y TAPICERIA: MUEbles finos, adecuados a todos los presupuestos. Visítenos. Hacemos Trabajos de pinturas finas, tapicería, barnices, dorados, decoración y restauración. No cobramos precios irrisorios, pero garantizamos la mejor terminación y materiales de primera. Nos guiamos por este lema: "Barato no es lo que cuesta menos, sino lo que dura más". Mueblería García Espinosa, San Rafael y Soledad: U-4424.

VENTAS

48 CASAS

VENDO SITIOS CASA $2.500, VEdado Dos chalet $6.500. Cerro casa $1350, casa huéspedes Galiano $2200. Lealtad 28 10 a 11, 3 a 5.

VENDO MI PROPIEDAD POR NEcesidades de atender otro negocio, en Palatino 37 compuesta de 9 cuartos y una casa todo mamposteria y techos de tabla y zinc y otra recién fabricada mampostería frente calzada con jardín, portal, saleta dos cuartos y demás, no tengo pretensiones, el comprador pondrá precio, acepto en parte del pago una casita mampostería que no esté lejos. Bartolomé.

VENTAS

48 CASAS

REGALO $1.400 ELEGANTE CASA sala, comedor, 3 cuartos, garage, etc. Avenida Tercera 62 entre 9 y 10 Ampliación Almendares. Solamente hasta las 4. Resto como quieran. Apúrese.

VERDADERA GANGA: CASA DE 3 plantas, moderna, punto ideal, en $5,200. Tengo en el punto que la desee, desde 500 pesos, en adelante. No compre sin antes verme en Neptuno e Industria, café. Raúl.

¡VENTAS URGENTES! CASA DOS plantas, inmediata Reina y Galiano: $4,700; otra, (7 habitaciones), buena renta: $3,800; otra, gran capacidad, cerca Consulado .Negocio positivo: $6,500. Prado 19: M-6513.

CASITA INMEDIATA REINA: 1,500 pesos; otra, gran medida, inmediata Belascoaín: $2,900; otra superior, (2 plantas); Concordia, precio ocasional; otra, 2 pisos, moderna, excelente lugar: $6,500. Prado 19: M-6513.

¡VIBORA! ¡VERDADEROS REGAlos! Moderna, junto tranvías, (portal, sala, saleta, 4 habitaciones, etc.): $3,300; otra, igual situación: $1,400; casa (San Lázaro), comodísima: 1,900 pesos. Varias a plazos. Prado 19: M-6513.

OFICINA SR. ALPENDRE, CALLE 9 Y 12 REPARTO ALMENDARES FO.3346

Vendo lujoso palacete, estilo California. Facilidades, amplio y mucho lujo y confort, todo citarón con 4 amplios dormitorios, 2 lujosos baños, lujoso comedor y cocina. Está en lo más céntrico, con buenas vías de comunicación. Véanlo hoy mismo, a todas horas.

VENDO EN EL REPARTO ALMENdares, chalecito de dos plantas, fabricación moderna. Compuesto de jardín, portales, sala, recibidor, comedor servicio criados, tres habitaciones y terraza: M-6695 y FO-2305.

OFICINA .SR. ALPENDRE.

Calle 9 y 12, Reparto Almendares. FO-3346. Ampliación, vendo en el mejor punto y próximo a la Fuente Luminosa, 2 lujosos palacetes sin estrenar, muy amplios, con mucho lujo y confort, todo de primera. Tienen jardín, portal, sala, comedor, 3 lujosos dormitorios, lujoso baño, garage y cuarto para criados, véalos hoy mismo a todas horas.

VENDO CASA ANTIGUA AGUILA próximo Monte, seis cuartos, seis mil pesos. Solar Santos Suárez, casi frente Parque Mendoza. 17 por 58. Tres pesos vara. Informan M-6184.

VENDO GOICURIA 74 ENTRE MIlagros y Libertad, jardín, portal, sala, saleta, tres habitaciones, otra criado comedor, baño intercalado, mucho traspatio. Dueño: FO-2482.

VENDO LA SIERRA A NUMERO 6, entre 6 y 8, jardín, portal, sala, hall, tres habitaciones, otra criado, comedor, patio, garage, baño intercalado. Dueño: FO-2482.

GABRIEL PRATS Y CORO, ARQUItecto y Constructor. Fabricamos casas a precios muy económicos, desde 1500 pesos en adelante también reconstruimos a precios económicos. Llámenos al teléfono I-6932. 8a y Tejar. Lawton.

VENDO MICASA, DOS PLANTAS, bajos establecimiento, Zanja 119, esquina Oquendo. Véala. Fácil pago. Otra en Animas; otra, en Cuba. García.

MI AMPLIA Y MODERNA CASA A persona de gusto, mucho terreno y árboles. 8a No. 28 B entre San Francisco y Concepción, precio de situación, (no corredores).

REPARTO LA SIERRA

Próximo al cine Rívoli, vendo casa moderna, con una medida de 12 por 46, compuesta de jardín, portal, sala, saleta, 3 cuartos, baño completo, comedor, cocina, dos cuartos de criados, garage, cocina, dos cuartos de criados, garage, patio y gran traspatio. Precio: $6,500. Otra, con 3 cuartos, sala, comedor, garage y cuarto de criados: $4,000. Quintana e Hijo,u-del,ETAN $4,000. Informes: Quintana e Hijo, Chacón 23, altos: M-8182.

AMPLIACION DE ALMENDARES

Acabada de construír, vendo casa moderna, construída en un terreno de 700 varas, compuesta de jardín, portal, sala, comedor, 4 cuartos, baño completo, garage, cuarto de criados. Mucho terreno al fondo. Precio: 5,500 pesos. Barreiros, Chacón número 23, altos.

Avenida Columbia, reparto Buen Retiro, próximo a la Ciudad Militar. Vendo chalet de esquina, construído en un terreno de 2,000 varas, rodeado de jardines, con muchos árboles frutales. Costó: $50,000. Se regala, hoy, en $15,000. Dueño informa: FO-2188.

INSTITUTO HIGIA. Vías urinarias

Cosultas gratis de 7 a.m. a 8 p.m. Zanja 2, altos, entre Galiano y Rayo. Teléfono M-6605. Tratamientos modernos de la gonorrea, orquitis, cistitis, prostatitis, sífilis y sus manifestaciones. Tratamientos antisifilíticos a precios módicos; series de Neo salvarsán, legítimo incluyendo el ampula. Debilidad sexual e impotencia.

DR. JOSE ALFONSO

Ex especialista del Centro Asturiano: Ojos, Garganta Nariz y Oídos. Consultas, de 3 a 5: $3.00. Turno fijo: $5.00. Pobres: lunes, miércoles y viernes, de 10 a 11. **Monte 386. Telf. M-2330.**

4 DENTISTAS

DR. JOSE MARIA GATELL

Cirujano Dentista, calle Habana número 98, bajos, entre Obispo y Obrapía. Precios: una extracción sin dolor: $1.00; limpieza: $1.00; dentaduras: $10.00. Arreglos de puentes y planchas, en el día. Facilidades de pago. A los forasteros, les termino en 24 horas. Consultas, de 8 a 8. Telf. A-8335.

5 COMADRONAS

CONSUELO RUDA, COMADRONA

Ex-interna de la Casa de Salud «La Balear». Inyecciones intravenosas a domicilio. Consultas gratis de 8 a. m. a 6 p.m.. Belascoaín número 74, altos, esquina a Jesús Peregrino. Telf. U-5824.

COMPRAS

9 CASAS

COMPRO EN EL VEDADO CASA media cuadra tranvía de 23. Informes señor Padrón A-1138. No corredores.

DESEO COMPRAR EN EL VEDADO una casa moderna de planta baja, con 4 dormitorios y otras comodidades, escribir al apartado 286 Habana, dando medidas, lugar y precio:

10 SOLARES

REPARTO MIRAMAR

Compro solar, frente a la Primera Avenida y fondo al mar. Dé informes por escrito: Quinta Avenida, entre Diez y Once, Ampliación de Almendares, villa «María».

15 MAQUINARIAS

PESAS Y BALANZAS, COMPRO TOda clase de pesas, básculas, romanas y piezas sueltas. Compro en el interior. Escriba: a Juan Laplume, Oquendo número 40, esquina a San José. Telf. U-4584.

17 MUEBLES Y PRENDAS

U-3637: COMPRO MUEBLES: PIAnos, alfombras, vajilla cristal, objetos arte, neveras, burós, baúles, maletas, libros, máquinas escribir y coser, cuadros e instrumental médico. Varadero: U-3637.

M-7084: COMPRO MUEBLES, MAquinas coser, escribir, burós, pianos archivos, lámparas,, abanicos antiguos objetos Arte alfombras, vajillas e instrumental médico. Pago bien Acudo enseguida: M-7084.

VENTAS

48 CASAS

VENDO EN LA CALZADA DE LA Reina cerca de Galiano, acera de la brisa, hermosa propiedad, informan: Edificio Bacardí, departamento número 312.

PROPIETARIOS: — CONSTRUIMOS grandes y pequeñas residencias, reparaciones, precios incompatibles, ciudad y campo. Pídanos precios. «Construcción Fonollar», damos facilidades, aceptamos solares, fincas, hipotecas. Montero Sánchez 34. Vedado. F-6408.

49 SOLARES

OPORTUNIDAD. EN $700.00 VENDO solar esquina en Santa Amalia, una cuadra Calzada de 18 varas por 47 frente Quinta Armando Valdés. Son 833 varas. I-3149.

EN $325.00 VENDO SOLAR 540 MEtros Reparto Pogolotti, calle A entre Pasaje Central y calle 3a frente manzana de obreros y la Quinta de Almagro, teléfono I-3149.

SOLAR DE ESQUINA, EN LUIS EStévez y Concejal Veiga, 1,113 varas, a $2.00 vara. Informa su dueño, Sr. Fernández, Barcelona 10, altos.

REPARTO NICANOR DEL CAMPO. Vendo un magnífico solar con 556 varas en lo mejor de la calle 12, donde vale $7. Lo remato a $4.25 vara. Informes sobre el mismo calle 9 y 12 Oficina Sr. Alpendre FO-3346.

A 95 CENTAVOS VARA

Solar de esquina, 16 por 38. Lo más alto Calzada Arroyo Apolo a Mantilla, reparto La Lira, frente brisa, aceras, luz y teléfono. Es un regalo. Costó a $6.00 vara. Dueño: hotel Pasaje: A-1151, Busto.

ALTURAS DE ALMENDARES

Próximo al Conde Rivero, vendo solar de 11 por 28. Precio de ganga. Otro, Alturas de Miramar, próximo al kiosco Ward, de 23 por 47. Precio: $4.00 vara. Quintana e Hijo, Chacón 23, altos: M-8182.

ALTURAS DE KOHLY

Vendo solar de esquina, en lo más alto de este reparto, con una superficie de 1,000 varas cuadradas. Precio: $3,500. Otro, en la calle 26 y 25, Vedado, de 900 varas, de esquina, a $4.50 vara. Quintana e Hijo, Chacón 23, altos: M-8182.

VEDADO

Vendo los siguientes solares: calle 21, próximo a J., 13 por 35. Calle L., 17.30 por 22.66. Calle A., próximo a 17, 19 por 50, acera brisa. Calle 21, 25 por 50. Calle 6, 13.66 por 50. Calle 17, próximo a G., 25 por 50, con casa antigua. Calle 11, 16 por 35. Todos a precios de verdadera ganga. Quintana e Hijo, Chacón 23: M-8182.

J. DELGADO Y VISTA ALEGRE

Frente al Parque Mendoza, fabricado todo por sus costados a menos de $4.50, también parcelo con frente a Juan Delgado. José B. Fernández, Obrapía 36 M-7430 y M-1506.

SAN MARIANO ESQUINAS

Una a Mayía Rodríguez y otra a Goicuría, 23 por 51 y 23 por 29, las dos de fraile, muy baratas, tengo muchos más en este Reparto. José B. Fernández, Obrapía 36. M-7430 y M-1506.

MUCHOS SOLARES

Tengo muchos compradores y vendedores, de todos los precios y todas las medidas, en todos los repartos. Confíeme y pronto le resuelvo. José B. Fernández, Obrapía 36, M-7430 y M-1506.

AVENIDA DE LA PAZ

A la brisa al lado del Conde del Rivero todo fabricado por sus costados con medida de 12.40 por 44, muy barato y con facilidad. José B. Fernández, Obrapía 36. M-7430 y M-1506.

AVE. DE COLUMBIA ESQUINA.

Frente al garage después de la curva del Padre Emilio, esquina con 1,550 varas a la brisa con un frente a la calzada de 38.60 lindando con la entrada a la Ciudad Militar, está cercada. José B. Bernández, Obrapía 36. M-7430 y M-1506.

LA SIERRA Y MIRAMAR.

Calle 3 al lado de 6, 2 solares juntos o separadas, otro calle 5 cerca de 6 otro calle 8 entre 3 y 5, Miramar, Calle 12 a $3.50 call 16 cerca de 7 a $4, de brisa. Calle 18 entr 7 y 9 y varias esquinas muy baratas. José B. Fernández, Obrapía 36. M-7430 y M-1506

VENDO MANZANA DE TERRENO situada a una cuadra de Carlos III y media de Infanta, con 5.000 metros cuadrados. Informan edificio Bacardí Departamento 312.

EN MIRAMAR, FRENTE AL PARque, calle 24 entre Quinta y Séptima, vendo mi solar, 15 por 50 varas: $2,800. Mitad contado y rest en hipoteca. La Guardia, San Pedro 4: M-2479.

EN EL PARQUE DE MIRAMAR

Dos solares, 2502 varas entre Quinta y Séptima. Lo más alto. Urge la venta. Lluria, La Metropolitana 215.

REPARTO KOHLY, SITUADO ENtre el Río y Alturas Almendares. Solares parte alta, con vista al Río. Esquinas a 3 calle, desde $2.00 vara. Lotes hasta 24,500 varas. Facilidades de pago. Trato directo. Manzana de Gómez 264.

REPARTO MIRAMAR

Séptima Avenida, esquina a calle Veinte solar número 3, de esquina, con 1,600 varas; y el que le sigue, número 4, con 1,200 varas. Se venden juntos o separados. Informes: Guillermo López, Jesús María número 11. Telf. M-1708. Personalmente, todos los días, de 2 a 6.

MARIANAO BUEN RETIRO VENDO un solar en Steinhart con doble línea de tranvías, al frente, dando su fondo por San Federico, mide 10 metros de frente por 50 de fondo, costó $3,200 y lo doy en $1500. Informan FO-2172

GANGA REPARTO MENDOZA

Solares, Juan Bruno Zayas, $1.60 vara. Sola y Milagros, $2.25 vara. Calzada Buenos Aires y Agua Dulce. Solar $560. Solar Almendares $260. Teléfono M-5090. U-6723.

50 FINCAS RUSTICAS

VENDEMOS UNA FINCA DE 4 CABALLERIAS A 45 MINUTOS DE LA HABANA POR BUENA CARRETERA

Tierra primera de primera, 5 pozos. Cerca de piedra por los cuatro costados. Tres mil aguacates en producción; 800 matas de coco; 500 de anón; 150 de guanábana. En sitio alto y con una vista preciosa de un extenso valle. Se invirtió en ella más de cincuenta y seis mil pesos, se dá por menos de la mitad.

Mendoza y Cía.

Obispo 63

18 CABALLERIAS, $12.600, CAÑERA Quemados Güines, próxima ingenio parte sembrada caña, cumpliéndose contrato en Diciembre. Buenas tierras, aguadas, casas. Dueño, Benítez, Carlos III 12, Edificio Providencia. 1 la 4.

VENTAS

50 FINCAS RUSTICAS

VENDO PROXIMO VEREDA NUEva finca dos caballerías, terreno llano, colorado, cercada fabricada, frutales, platanal, palmar pozo fértil $2.500, facilidades pago. Juan Miguel Fernández. Vereda Nueva.

VENDO DOS CABALLERIAS DE San Antonio a Alquízar. Otra en la misma de una caballería. Otra en Rincón. Media caballería en Güira. Un cuarto en Vereda, muchas más. Banco Canadá. A-8875. Díaz Ramos.

FINCA TODA DE LABOR DE 6½ caballerías, con pozo, 50 palmas, buena casa vivienda y 2 de guano, frutales, toda llana, frente a carretera a 3 minutos de Artemisa en terreno colorado, se vende sin piedra y cercada. Venga a verla hoy mismo. Buen negocio. No trato con corredores. Colón 64 Bodega A. Viera, Artemisa.

FINCA ARROYO ARENAS FRENTE caretera casi cuarto caballería, 10 centavos metro Tierras cultivos, casa frutales, agua Benítez, Carlos III 12, Edificio Providencia 602 1 a 4.

APROVECHE OPORTUNIDAD, ALgo extraordinario. Espléndida finca a medio kilómetro carretera central y frente a dos carreteras, tres caballerías tiera colorada de fondo, 30 minutos Habana, preciosa guardarraya palmas al batey gran arboleda naranjas buena aguada, etc. Lluria, Metropolitana 215.

51 ESTABLECIMIENTOS

SI BUSCA BUENA BODEGA

Cantinera, sola en esquina, muy basobre precios; no pierda tiempo. Informes gratis. Suárez, Belascoaín y Figuras, café.

LECHERIA PROXIMO PARQUE FRAternidad, $600 facilidad pago, comodidad para familia, negocio de oportunidad por tener otro en nuestra propia casa. Véalo, seguro hará operación. Cuenya, Monte y Someruelos, café.

INDUSTRIA ACREDITADA, CARpintería y fábrica de vidrieras, véndese por quererse retirar su dueño. Buena maquinaria, magnífico local con contrato, buena clientela, crédito inmejorable. Juan A. Valdés, Prado No. 25.

ANIMALES: SE VENDE ESTE LOte de dos gallinas catalanas y un gallo de Pratt; una gallina, de raza americana; dos yaguasas mexicanas, dos yaguasas del país; y un pato Huyuyo y dos patos blancos, finos ,franceses. Además, cinco pollitos crecidos, de raza. Todo en 12 pesos. Línea 112, bajos, entre Seis y Ocho. Vedado.

VENDO BODEGA EN CALZADA: $1,200, puramente cantina, bien montada. Alquiler: $25.00, con vivienda. Garantizo buen negocio. Informan: Indio y Monte, Benito, café.

EN CUBA No. 5 ENTRE CHACON Y Tejadillo se vende un trapiche con sus licencias y al día con el Ayuntamiento y Hacienda.

SE VENDE UNA PANADERIA CON toda su maquinaria por no poderla atender sus dueños. San José 84 entre Gervasio y Escobar. Informes en la misma.

VENDO DOS CABALLERIAS DE San Antonio a Alquízar. Otra en la misma de una caballería. Otra en Rincón. Meria caballería en Güira. Un cuarto en Vereda, muchas más. Banco Canadá. A-8875. Díaz Ramos.

SE VENDE UNA FONDA, EN ESTRElla número 7. Es un regalo.

52 BOVEDAS Y PANTEONES

SE TRASPASA PANTEON DE DOS bóvedas, en zona monumento, situado detrás de los Bomberos. Informes, de 2 a 6 p. m. Rubio Colomé, calle 23 núm. 518, altos, Vedado.

SE VENDE BOVEDA, CON OSARIO, tapas de mármol italiano, seis centímetros grueso: $110.00. Félix Rodríguez: calle Doce número 229. Telf. F-6258.

BOVEDA Y OSARIO, CON TAPAS de mármol: $140.00. F. Rodríguez. Calle Doce número 229: F-6258.

BOVEDA Y OSARIO, ORILLA CAlle, forrada toda de mármol, tapas de 10 centímetros grueso, en $380.00. Bóveda maciza. Precio oportunidad. Calle Doce número 229: F-6258.

53 AUTOMOVILES-ACCESORIOS

SE VENDE CHEVROLET DEL .28 En muy buen estado y sumamente barato. Lucena 15½, garage.

URGENTE: POR EMBARCARME vendo una cuña Chevrolet 1931 con un magnífico radio y 5 gomas nuevas, pueden verlo a cualquier hora en el garage Belén, Compostela y Acosta.

**GRAN OPORTUNIDAD. SE V

VENTAS

56 MUEBLES Y PRENDAS

ARMATOSTES, VIDRIERAS

Espejos, rejas y divisiones de oficinas, mostradores, estantes, archivos metal, escritorios, máquinas oficina y otros enseres valiosos, se rematan en Compostela número 53, entre Obispo y Obrapa: A-7744.

SALUD 11

NO PIERDA TIEMPO BUSCANDO MUEBLES, venga a esta casa. Juegos de cuarto a $20; comedor, $30; sala, $10; recibidor, $20; camas, $4; neveras, $7; sillas $1; sillones $1.50. Radios, lámparas, pianos

DULCERIAS COMPLETAS

Se venden 1,000 moldes, güinches, alteras, batidora, sobadora, tártara, etc.

OFICINAS

Máquinas, burós, libreros, caja contadoras, hierro.

EQUIPAJES

Maletas y baúles. Liquido vidrieras y armatostes.

No compre sin vernos: M-9136.

LA CASA INGLESA

SALUD Nº 9 ESQ A RAYO
TELF. M-7179

Muebles finos y corrientes, nuevos y usados: comedor, Renacimiento: $65.00; Arte Moderno: $50.00; cuarto: $25.00; sala: $10.00; cenicero chaislongs, alfombras, lámparas, paravanes, espejos. Compramos vendemos y cambiamos. Visítenos y ganará dinero. «La Casa Inglesa» Salud 9 esquina Rayo: M-7179.

LAMPARAS

De todas clases.

Se liquidan 500 lámparas, a los precios más bajos.

"LA CASA INGLESA"

Salud núm. 9. esq. a Rayo. Telf. M-7179.

OBJETOS ARTE JOYAS

A precios increíbles liquidamos: Figuras de bronce y marfil, porcelanas, lámparas y Frigidaire, relojes de pared y pie, gobelinos, juegos de cubiertos de plata, de café, objetos de plata, mubeles antiguos y modernos. También tenemos un surtido enorme de joyería fina.

"LOS TRES HERMANOS"

Consulado núms. 94 y 96

Telf. M-3534.

FAMILIAS: VENDO JUEGO DE cuarto, 3 cuerpos, 8 piezas, baratísimo, moderno; otro, regio, mayor, finísimo; uno de sala, espejo colgado; uno de comedor,, una nevera un radio, onda corta y larga y varias bonitas lámparas y otros objetos. Todos flamantes. Urge venta, San Rafael 143-E., entre Soledad y Aramburo.

LA CASA MOSQUERA

San Rafael 129 y 131. Telf. U-5437 Amueble su casa con gusto y con poco dinero. También le cambiamos sus muebles o hacemos el negocio que más le convenga. Háganos una visita. No perderá tiempo. La Casa Mosquera, San Rafael 129 y 131. Telf U-5437. Facilidades de pago.

VENTAS

56 MUEBLES Y PRENDAS

MUEBLES EN GANGA

Juegos de cuarto Arte Moderno: $4.00 mensuales; comedor, caoba último estilo: $3.00 mensuales; sala o recibidor, modernísimos: $3.00 mensuales; juego de cuarto, 3 cuerpos caoba, últimas creaciones; $5.00 mensuales. Precios muy bajos.

"LA EMINENCIA", NEPTUNO 188 entre Gervasio y Belascoain.

JOYAS Y MUEBLES

Visite nuestra enorme exposición. El más acabado y variado surtido, a los precios más bajos. Baúles y maletas de todas clases.

"LA PERLA"

Animas número 84, casi esquina a Galiano.
Teléfono: A-8222.

FAMILIA VENDE LUJOSO CUARto, 3 cuerpos, caoba, tiradores carey: $95.00; regio comedor, Renacimiento, cueros repujados: $85.00, living room; juego sala, lámpara Renacimiento: $95.00. Salud 94, entre Escobar y Lealtad.

BAULES y MALETAS

Liquidamos gran surtido: baúles y maletas, nuevo y uso. Maletas, desde $0.65. Tenemos maletas y maletines cuero finos, porta sombreros y varios artículos propios viaje. Aproveche se acaba la temporada. La Casa Inglesa, Salud 9, esquina Rayo: M-7179.

EL PATRIOTA CARLOS MANUEL de Céspedes quemó su ingenio y libertó a sus esclavos por que eran de su exclusiva propiedad. La Casa Ros y Novoa da lo suyo a plazos cómodos y las sillas Viena «Thonet» que son irrompibles Galiano 94, Naveira S. en C.

POR TRASLADO DE CASA, VENDO varios muebles. Avenida de La Paz 8, Alturas de Almendares. Teléfono: FO-1328.

ANTIGUEDADES Y OBJETOS

De Arte, crucifijos de tallas admirables, cuadros de mérito, bandejas, juegos de café, cubiertería, candelabros, escribanías, jarras y palanganas y otras cosas. Toda plata legítima. Alhajas antiguas y modernas, en profusión, a precios reducidos.

CARBALLAL HERMANOS

San Rafael 138, entre Gervasio y Belascoain. Telf. U-5744

CASA ARECHAGA

«EL SIGLO»
TALLER DE EBANISTERIA

Muebles en todos los estilos, los encontrará visitando ésta su casa. Vendemos únicamente a particulares. Precios sin competencia. Manrique 189. Telf. A-6135.

DINERO POR MUEBLES DE OFICINA, máquinas de escribir, sumar, calcular, mimeógrafos, archivos, cajas máquina coser y objetos de valor. Villegas, 6. A8054. Losada.

MUEBLES

A plazos y con grandes facilidades de pago, en LA PROTECTORA, Belascoaín 68. Liquidación de juegos de cuarto, sala, comedor, neveras, lámparas y piezas sueltas. Le tomamos sus muebles, como parte de pago. No deje de visitar la gran mueblería LA PROTECTORA, de Belascoaín 68, esquina a Salud: U-3145.

SE VENDEN UNA MAQUINA CAdeneta con motor Cornelly, en $40. Aguila 107, bajos, entre por el zaguán.

REALIZO FINO JUEGO SALETA (living room set) alfombras, colchonetas de muelles y otras pertenencias de casa lujosamente amueblada. Véanse en Monte 407 apartamento 59

57 UTILES DE OFICINAS

7½ CABALLERIAS: $16,000

Se vende una buena finca, cerca de Capellanía, casa cantería y tejas, con servicios completos, 1,000 palmas, 1,000 frutales, propia para caña, frutos menores, etc., a cinco kilómetros del central Pilar. Beers, Plaza de La Catedral 16: M-7730.

MAQUINAS DE ESCRIBIR

Máquinas de escribir, sumar, calcular, burós, archivos libreros, tarjeteros, Kardex, satélites, cajas hierro, estantes acero, juegos recibidor, carpetas, divisiones, juegos recibidor. Compostela 43, entre Dr. Julio de Cárdenas y Presidente Zayas: M-8081

MUEBLES DE OFICINA

Vendo y compro: sumar, calcular, burós, archivos, Kardex, tarjeteros, cajas caudales, satélites, libreros, pupitres sillas giratorias, percheros y toda clase de equipos oficina. Dr. Julio de Cárdenas entre Perfecto Lacoste y Villegas. Telf. M-8638.

SE REALIZAN VARIAS MAQUINAS de escribir de distintos sistemas, a un precio asombroso. Angeles y Maloja: A-6646. No botc su máquina se la dejamos nueva o se la compramos a buen precio.

MAQUINAS DE ESCRIBIR

Sumar, calcular, burós, archivos, libreros, satélites, cajas de caudales, máquinas de coser, radios, equipajes finos, ropa de hombre, joyería en general. Compramos y vendemos, «La Confianza», Suárez 7: M-3603.

VENTAS

57 UTILES DE OFICINAS

MAQUINAS, ARCHIVOS, BUROS, DINERO, JOYAS

Radios. Vendo, compro y cambio máquinas de escribir, sumar, calcular y coser, archivos-cajas, mimeógrafos, pupitres, equipajes, objetos de Arte, satélites y mesas.

FLUSES Y CAPAS, A $2.00

Procedentes de empeño: pantalones, sobrecamas, zapatos, maletas, etcétera.
Compro muebles de oficina.

LA HISPANO CUBA

Monserrate 39 y Parque Zayas. Telf. A-8054.

58 LIBROS E IMPRESOS

CON 40 CENTAVOS, PUEDE USTED hacer la felicidad de su hijita, comprándole la revista «Marilú», que la entretiene durante todo el mes. Pídala a nuestros vendedores, Agencia de Publicaciones «Madiedo», bajos del Centro Asturiano, frente al Parque Central. Telf. A-6466. Apartado 2070, Habana.

SE VENDEN VARIOS MUEBLES, un aparador vitrina, 2 sillones caoba tamaño grande, un radio marca Coster Internacional 7tubos. Se da barato. Informan Estrella 30 A entre Angeles y Rayo, altos.

59 RADIOS

VENDO RADIO DAY FAN $15, DE mueble, radio electrola R.C.A. gabinete, $30. Grunow onda corta gabinete y otros, funcionan correctamente. Jesús del Monte 27 una cuadra Esquina Tejas.

VENDO UN RADIO MAJESTIC buen estado, otro onda corta y larga General Electric. Y un Magic. Todos se garantizan. No se especula. Precio modesto. Maloja 18 segundo piso, A-8831. Se dan en demosaración.

SE VENDE UN RADIO AMERICAN Bosch 7 tubos de 4 puertas, en $20 puede verse edificio Aspuru departamento No. 21 Fábrica y Aspuru, Luyanó.

RADIO VICTOR, DE LO MAS MOderno: $20.00, por embarcarme. Deseo tratar con particular. Grandes voces y alcance. Tiene poco uso. Neptuno 220, entre Soledad y Aramburo.

RADIOS EN GANGA

Grunow doble onda, $20, otro sin estrenar, con tubos de metal y cobiendo España, $38. Garantizados e instalados. San Lázaro 331 B, bajos, entre Mazón y Basarrate.

60 INSTRUMENTOS DE MUSICA

SEÑORA: SEA BUENA MADRE Y protectora de sus hijos. No destruya su tierno y delicado oído, con piano malo. Vea éste y maravíllese. Barato. Dragones frente al teatro «Martí».

SE VENDE UN PIANO ALEMAN, DE la marca R. Gorss Kallman. Está completamente nuevo y se da muy barato, Monte 18, entre Aguila y Angeles.

PIANOS DE GANGA

Por $6.00 y $7.00

MENSUALES, DESDE $80.00.

Usted puede hacerse de un piano de las famosas marcas «R. S. Howard» y «John L. «Stowers».

San Rafael 29. Telf. M-1973. Habana

PIANOS DE COLA Y VERTICALES

Ventas a plazos cómodos

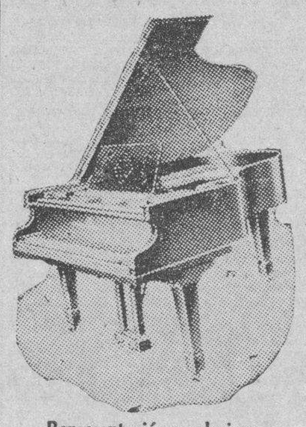

Representación exclusiva:

STEINWAY: Berlín, New York.
STEINBERG: Berlín.
GAVEAU: París.

UNIVERSAL MUSIC AND COMMERCIAL CO.

San Rafael núm. 10. Telf. M-8487.

VENTAS

60 INSTRUMENTOS DE MUSICA

SE VENDE MUY BARATO PIANO moderno, lindas voces, tres pedales banqueta, teclado blanco, está nuevo se dá a la primera oferta. Milagros No. 122, Porvenir y Octava, Víbora.

VENDO MAGNIFICO PIANO, EN muy buen estado voces excelentes. Doy primera oferta razonable. No pierda esta oportunidad. Aguila núm. 150, por Corrales, (lado carnicería).

VENDO UN BUEN PIANO, EN PERfectas condiciones. Se da muy barato. Urge la venta. Informan: Perseverancia número 1, esquina a San Lázaro.

"LA PREDILECTA"

HAGASE DE UN PIANO, POR $5.00 AL MES

Alquiler, desde $2.00. Tenemos los mejores pianos, al precio más ínfimo. Visite nuestra gran exposición y se convencerá. «La Predilecta», la casa que no cobra lujo. Facilidades en los pagos. San Rafael esquina a Oquendo, al lado del Bar). Telf. U-2530.

AFINADORES

$2.00 SOLAMENTE LE CUESTA AFIna su piano, poniéndole cuerdas nuevas, gratis, siendo pocas las rotas. Reparaciones grandes, baratísimas. Oiga tocar al afinador, lindas piezas. Telf. I-3186.

AFINADOR-COMPOSITOR DE PIAnos del conservatorio de música (Masriera). Experto graduado en Michigan. Trabajos garantizados. Precios módicos. Afinar: $2.00. Salgo al campo. Avisos: profesor (Vidal Cuvelier). Telf. A-8606.

AFINE SU PIANO POR $2.00, CON toda garantía y seguridad. Manuel Domínguez, afinador-mecánico, graduado en la Escuela «Danguard», de New York. Taller de Reparaciones, Dragones entre Prado y Zulueta. Telf. M-3040.

61 DE ANIMALES

VACAS: SE VENDE 1 HOLSTEIN Y 1 Mobila, ambas recentinas garantizadas buenas productoras en $120.00. No se desea tratar con especuladores. Informes I-5228 Cabrera.

SIETE VACAS CRUZADAS Y UN caballo moro, fino, a remate. Finca «La Rosa», Cotorro, frente a la finca «Sitio Tejas»: I16181-.

VENDO, A PRECIO DE SITUACION mulos, carros y arreos de todas clases, caballos, mulos de monta y Pony, 4 potros sementales 7 y media cuartas, bonito color; 40 mulos criollos, domados, de monta y cerreros; carros cerrados para lecheros y un burro semental criollo, una cesta de mimbre con sus arreos, montura y una Pony. Domingo Jarro, Marina y Atarés Jesús del Monte. X-2876.

62 OBJETOS VARIOS

$70.00: VENDE FAMILIA PARTICUlar, precioso piano, moderno, grande, propio para estudios mayores, por sus excelentes voces y su estado tan flamante. Buenaventura 33, esquina a Concepción, Víbora.

VENDO UNA CAJA DE CAUDALES un radio moderno, un chiffonier y un disquero. Casa particular, Escobar 97, bajos, entre San Rafael y San José.

SE VENDE UN BILLAR DE CHICAgo completo, barato. Apodaca 60, por Revillagigedo, Habana.

SE VENDE LA MEJOR MESA DE Viuda que hay en la Habana 6x12 y una de Chicago de 4x8. Puede verse en San Miguel No. 1, altos.

SE VENDE PESA «TOLEDO», DE mostrador, casi nueva. Informes: I-7282.

SE VENDE UNA COCINA DE GAS, de cuatro hornillas. Calle E No. 2 esquina 3a. Vedado.

VIDRIERAS

Distintos tamaños: armatostes, cajas hierro, contadoras, neveras, refrigeración, divisiones, mamparas, muebles oficina, equipajes. Liquidación de lámparas, muebles todos estilos. No compre sin vernos. No tenemos corredores, ni compradores en la calle, ni ventas a plazos. Vendemos y compramos. Visítenos: Salud 11: M-9136.

LIQUIDAMOS PESAS USADAS, DE todas marcas: comerciales, domésticas e industriales. Reconstruímos y cambiamos. Venta y servicio organizado en todo el país. Escriba: Agencia Pesas «Toledo»: A-7807, Habana y Chacón.

MOLINOS DE CAFE MODERNOS, «NATIONAL»

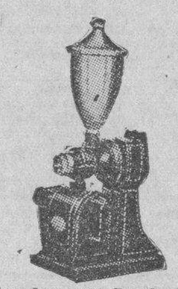

Rebanadora para Lunch, «National»; Cajas de Seguridad, Archivos y Escritorios. La más alta calidad en el mercado. A plazos cómodos.

BOLSA DE MUEBLES DE OFICINA

Compostela 53 y 55, entre Obispo y Obrapía. A-7744 Habana A-7744

VENTAS

62 OBJETOS VARIOS

Vendo dulcería completa

Batidora, sobadora, güinches, mesa mármol grande, 1,000 a 3,000 moldes, motor 2 caballos, caja caudales, contadora, vidrieras, cantina Vitrolite, armatostes, neveras grandes y chicas, pesas, equipajes, muebles, sillones barberos. Venga enseguida, por 10 días. Salud 11: M-9136.

Vidrieras, Contadoras, Molinos Café Hobart

Mesas de Vitrolite, sillas, banquetas, mármoles, exprimidores jugo, pasteleras, caja caudales, pesas, molinos café contadoras de cuatro y cinco gavetas National, enseres de comercio. Compro, cambio y vendo.

VIDRIERAS DE USO

De todos tamaños, siempre en existencia de oportunidad. Reparamos, cambiamos y construímos. Cano, Habana 116 y medio, entre Amargura y Teniente Rey.

Dinero-Hipotecas.

63 SOLICITUD

DINERO

NECESITO $475, SOBRE TERRENO que mide 675 metros en magnífico reparto a medio kilómetro Sans Souci, en primera hipoteca, sin moratoria. Pago 12 por 100 interés anual. No doy corretaje. Informes: Habana 80, Notaría, Dr. Dumas.

TOMO $3.300 AL 12. SOBRE FINCA 8 caballerías, 30 kilómetros Habana, entrando otras garantías valorizadas en más de $15.000, o más garantías si exigen. Benitez, Carlos III 12, Edificio Providencia.

DINERO EN HIPOTECA

En todas cantidades, al tipo más bajo de plaza, con la mayor reserva y prontitud.

MIGUEL F. MARQUEZ

Empedrado 16, altos. Telf. A-8450.

64 OFERTAS

FACILITO DINERO, SOBRE BOVEdas y panteones, desde 50 pesos. Mucha reserva. Firmo en el día. También hipotecas, desde $300.00. Informes: J. Llanes, Sitios 42, esquina a San Nicolás: M2632.

TENGO PARA PRIMERA HIPOTEca pequeña cantidad. No corredores. U-2409.

FACILITO DINERO, SOBRE BOVEdas y panteones, operación al día, absoluta reserva, traiga títulos. Telf. F-6298.

DINERO

Por joyas: pulseras, aretes, sortijas, relojes otras joyas finas, de ocasión, a precios sin competencia. «La Regente», Neptuno y Amistad.

DINERO

No pierda tiempo. Cuando necesite tomar dinero en hipoteca o Pagarés, vea a M. Fernández, San Ignacio 50. Teléfono M-9272. De 2 a 5. Operación rápida y absoluta reserva.

DINERO

Doy grandes y pequeñas cantidades en primera hipoteca, desde el 7 por ciento en adelante, para La Habana y sus barrios. Compro y vendo casas, solares y créditos hipotecarios. Compro y vendo Bonos y Acciones.

Julio C. Granda

Obrapía 33. Telfs. M-5921 y F-5759.

65 BONOS Y VALORES

BANCO ASTURIANO: COMPRO BOnos y Acciones, compro Acciones Compañía Cubana Electricidad. Compro y vendo bonos y acciones de todas compañías, cotizables y no cotizables en la Bolsa. Manuel Piñol, Obrapía núm. 17.

N. GELATS Y COMPAÑIA

106 Aguiar 108 esquina a Amargura

CAJAS RESERVADAS

Las tenemos en nuestras bóvedas construídas con todos los adelantos modernos y las alquilamos para guardar valores de los interesados. En esta oficina daremos todos los detalles que se deseen.

PARA LAS DAMAS

70 INTERES PARA LAS DAMAS

MODISTA ZURCIDORA, ZURCIDOS semi-invisibles en trajes de caballero y señora. Precios económicos. Blanco No. 1 bajos, entre Malecón y San Lázaro.

MODAS

ROSALIA HERNANDEZ

San Rafael 152-B., bajos, esquina Oquendo: U-3127. Dobladillo de ojo, a dos centavos vara. Bordados, festones y ojetes en colores. Forramos botones. Hacemos vestidos de alta costura y económicos. El éxito de esta casa se debe a la alta calidad de sus trabajos.

CORTE MODERNO NACIONAL

SISTEMA «MENDEZ»

Reconocido como el más completo y rápido para aprender a cortar y coser con perfección en poco tiempo, basado en la última moda de París. De venta: «El Encanto», «La Filosofía» y la Academia Méndez. La autora de este método avanzado de corte y costura, señora Méndez, brinda a las damas la oportunidad de aprender este arte interesante, en su Academia, a domicilio y por correspondencia, Neptuno número 81, (altos). La señorita Consuelo Sancerni ha sido graduada por el Sistema «Méndez», con brillantes notas.

EXTIRPACION

DE LOS VELLOS DE LA CARA

Muslos, piernas, etc. por medio de la electricidad. Tratamiento definitivo y garantizado. Señora Alexander, calle Tercera número 881, entre 2 y 4, Vedado, Habana.

PARA LAS DAMAS

70 INTERES PARA LAS DAMAS

ZAPATERIA «LA LUNA», CALZAda y Paseo, F-3164. Se hace toda clase de trabajos, especialidad en pintar y forrar zapatos. Rápido servicio de mensajeros.

SEÑORAS Y SEÑORITAS

Existe un medicamento exclusivamente para las mujeres. Se llama: «Gotas Metrol». Tomando las «Gotas Metrol», desaparecen los dolores y se regulariza el período menstrual Las «Gotas Metrol» son de efecto seguro en las suspensiones, de 30 a 60 días. Pidan prospectos. Depósito: Farmacia del Dr. Mata. San Lázaro 402 Habana, teléfono U-6815.

ENSEÑANZAS

75 PROFESORAS Y PROFESORES

FERNANDO CUERVO, EX CATEDRAtico de Educación Física del Instituto Provincial de Oriente y con más de 12 años de práctica profesional en el colegio de los Padres Jesuítas, Club Náutico e Instituto de Segunda Enseñanza de Santiago de Cuba, y colegio Alemán del Vedado, en el que juntamente con el profesor Heider imparte actualmente esta disciplina, desearía ocupar algunas horas libres, desde el próximo mes de septiembre, en colegio serio que necesite profesor de la materia o en clases particulares. Telf. F-2411.

OBSEQUIO DE LA ACADEMIA DE COMERCIO

LUIS B. CORRALES

Los que presenten quince centavos en sellos, recibirán una Aritmética Mercantil, práctica. Clases: Teneduría de Libros, Taquigrafía, Ortografía, Inglés. Clases de Mecanografía: $1.00 mensual, una hora diaria. Clases individuales. Lealtad 141, entre Salud y Dragones.

BAILES MODERNOS «TOMASIN», Positivamente enseño a bailar rápido, elegante: son, fox-trot, etc. etc. Seriedad y garantía. Voy a domicilio San Nicolás número 264 entre Gloria y Misión.

PROFESORA COMPETENTE ENSEña hablar inglés en corto tiempo. Especialidad conversación. Precios módicos. Calle 17 No. 2 A, Vedado. Teléfono FO-1360.

BAILES ULTRAMODERNOS Y TAP

Enseñado por Maurice y Srta. Santander, profesores de New York, habiendo actuado en Cuba, hoteles: Nacional, Presidente, Sevilla y Sans Souci. Tango parisién, rumba, son, fox, pasadoble, bailes teatrales. Enseñanza rápida y privada, a damas y caballeros, Lealtad 153, altos, entre Reina y Salud.

INFORMACION DE ESCUELAS

Precios y catálogos, gratis. Recomendamos campo, así como Colleges de Negocio, Inglés, Música, etc.

ASOCIACION DE ESCUELAS AMERICANAS
29 AÑOS DE SERVICIO
30 ROCKEFELLER PLAZA
NEW YORK, USA.

Para informes en La Habana, diríjanse a la Srta. Margarita D. Campi, Calle B. núm. 247. Vedado.

MISS ETHEL PROFESORA DE INglés para mayores y niños. Precios convencionales. Teléfono F-5168.

SEÑOR ALEMAN DA CLASES EN alemán, inglés y francés a personas mayores y niños. Se contesta por R. J. al Departamento de Anuncios de LA MARINA.

PREPARATORIAS INSTRUCCION Y corte teórico-práctico. Profesora con referencias. Una o más discípulas, diarias $12, alternas, $8 y 2 veces semanales $6. 1 y media hora. A-8622.

PROFESOR DE INGLES Y TAQUIgrafía tiene horas disponibles. Va a domicilio. Informes U-5904.

PROFESORA TITULAR, OFRECE servicios de Primera y Segunda Enseñanza: Inglés, Taquigrafía «Pitman», Mecanografía al tacto, Labores. Ingreso Escuela Superiores. Inmejorables referencias: F-6404.

INGLES: PROFESOR EXPERTO, DE Londres. Clases a todas horas. Formalidad estricta. Farnes, Zulueta 73, apartamento 20.

ACADEMIA BRAVO

MATRICULESE EN LOS NUEVOS CURSILLOS DE BACHILLERATO, DIURNOS Y NOCTURNOS. Clases por catedráticos del Instituto. Cuotas: Preparatoria, Primer y Segundo Año: $4.00. Tercer y Cuarto Año: $5.00. Ingresos a Escuelas Ingeniero, Aviación, Cadetes, Veterinaria y Comercio, Taquigrafía, Mecanografía, Teneduría y cursos especiales de Inglés, Primera Enseñanza por profesores Normalistas. Servicio ómnibus. Laboratorios para prácticas de Física y Química. Neptuno 198 y 199 (dos edificios) U-2627.

PROFESOR AMERICANO

Mr. Lewis, abogado de Boston, con certificado Universidad de Yale, se ofrece para dar lecciones en conversación a aquéllos que hablen algo el inglés, a domicilio o en su casa. Clases particulares y colectivas, día y noche. Precios razonables. A-8168.

PROFESOR GRADUADO, OFRECESE colegios. Clases privadas ciencias, letras. Dirigirse: Sr. Santacruz, Aguila 98, altos.

COLEGIO-ACADEMIA, NUESTRA SEñora de Belén. Primera y Segunda Enseñanza. Preparación para entrar en las Escuelas del Hogar, Normal, Comercio e Instituto; Gramática, Aritmética, inglés, taquigrafía y mecanografía. Villegas 14.

PROFESOR DE BAILES

Precios módicos. Enseñanza rápida: Son, Fox, Tango, Blues, etc., etc. Doy clases a domicilio. Ismael Servelló, Cárdenas número 3, segundo piso.

ENSEÑANZAS

75 PROFESORAS Y PROFESORES

PROFESORES GRADUADOS. ENSEñanza rápida en casa particular y Academia. Se ofrecen para clases: Primera Enseñanza, Bachillerato, Ingreso Escuelas Superiores, Comercio, Taquigrafía Gregg y Pitman, Mecanografía, Idiomas y Pintura. También clases a domicilio y por correspondencia. Aguila 143, altos. Telf. A-6874.

INGLES, TAQUIGRAFIA Y MECANOGRAFIA "GREGG"

Colegios americanos. Aprenda inglés rápido, fácil, económicamente. Método modernísimo a base de conversación solamente. Garantía: usted podrá hablar una hora consecutiva al terminar la segunda lección del curso. La Taquigrafía y Mecanografía Gregg», es la más fácil y más usada y enseñada en los Estados Unidos. Colegios americanos al alcance de todas las fortunas y preparación especial en inglés para la entrada en los mismos. Precios módicos. Prof. Richardson. Manzana de Gómez 514. Telf. A-9798.

PROFESORA FRANCESA GRADUAda Academia de París da clases de francés a domicilio y en su academia. Se hacen también traducciones. Teléfono F-2658.

TAQUIGRAFIAS GREGG Y PITman (en inglés y español) Contabilidad, Teneduría, Ley del Timbre, Utilidades; Aritmética Gramática, Preparatoria, Bachillerato. Todas a domicilio, una hora alterna $5.00. I-3803.

73 COLEGIOS

BLANTON-S BUSINESS COLLEGE. La mejor academia comercial de Asheville, North Carolina. El 90 por ciento de los graduados son empleados por la Academia. Económico, eficiente saludable. El curso comienza en Septiembre. Informes: Fernando H. Alfaro, Malecón núm. 72. Teléfono: A-8911.

ESCOLAPIOS DE GUANABACOA: Colegio de primer orden. Establecido en 1857. Comercio, Bachillerato, Primera Enseñanza y Preparatoria. Ricos museos. Magnífica oficina bancaria para práctica comercial. Profesorado de alta competencia. Dormitorios con cuarto separado, para cada alumno. Excelente alimentación. Purísima agua potable de manantiales, dentro del mismo Colegio. Ambiente campestre, sports, gran piscina de natación. Se remite gratis prospecto ilustrado. Pídase por correo al padre Rector o al Telf. XO-1503.

COLEGIO DE NIÑAS LUZ 26 HABAna Todos los grados, inglés diario, corte y costura, taquigrafía, mecanografía y labores. Enseñanza práctica. Cuota: $3.00. Admitimos internos.

Colegio Caballero

Para cursar los seis grados elementales. Programa de ingreso en la Escuela Profesional de Comercio o en Segunda Enseñanza. Preparamos para oficinistas. Enseñanza positiva. Cuotas módicas. Pida prospecto.

SAN RAFAEL 139, ALTOS

"SAN ELOY"

Colegio y Academia. Fundado en 1907. Primera y Segunda Enseñanza: Preparatoria, Bachillerato, Comercio, Idiomas, Cultura Física. Cursos preparatorios especiales. Admitimos pupilos, medio pupilos y externos. Cerro 620, Telf. I-6002. Pida Prospectos.

77 ACADEMIAS

ACADEMIA RABIÑA

EL NUEVO CURSILLO COMIENZA EL DIA 15 DE AGOSTO
BACHILLERATO

Clases individuales: Inglés, Francés, Alemán, Taquigrafía «Pittman» y «Gregg», Mecanografía, Ortografía, Teneduría de Libros, Correspondencia Comercial y Aritmética. TAMBIEN CLASES POR CORRESPONDENCIA. Ingreso E. de Ingenieros, Arquitectos y Veterinaria. Curso de Procurador. Pida Prospectos: Neptuno número 80, altos, esquina a Manrique. Teléfonos: M-7849 y A-9222.

ACADEMIA DE IDIOMAS ROBERTS, Malecón 31. Teléfono: M-2124. ¿Desea usted aprender inglés? Compre el método Roberts. Se recomienda por sí solo. Distinción. Eficacia. Garantía. Cuarta edición: $2.00.

OBSEQUIO DE LA ACADEMIA DE COMERCIO

LUIS B. CORRALES

Los que presenten quince centavos en sellos, recibirán una Aritmética Mercantil, práctica. Clases: Teneduría de Libros, Taquigrafía, Ortografía, Inglés. Clases de Mecanografía: $1.00 mensual, una hora diaria. Clases individuales. Lealtad 141, entre Salud y Dragones.

INTERES GENERAL

SE COMPONEN MALETAS Y ARtículos de cuero. Fabricamos correítas reloj, cinturones, bozales para perros, etc., Romero, Monserrate 29, frente parque Zayas. Telf. M-3916.

ARTICULOS ESOTERICOS, CIENcias ocultas, magia y entretenimiento. El surtido más grande de Cuba 10 cts sellos y recibirá catálogo ilustrado y objeto que cubre ese valor. Emilio Gall, Monte 78. Habana.

Dr EDUARDO BRUNET

CIRUJANO DENTISTA
MEDICO CIRUJANO
SAN RAFAEL 135 ENTRE BELASCOAIN Y GERVASIO
TELF. U-3614. LA HABANA

Cualquier problema de sus dientes o de su boca, quedará resuelto satisfactoriamente. Visite hoy mismo al

DR. BRUNET

Y se convencerá. Hora fija al que lo solicite. Consultas diarias, de día y de noche. Facilidades de pagos.

INTERES GENERAL

A QUIEN INTERESE. SORDOS, ruidos y supuraciones de oídos, se curan tomando Rubiaton, venta en droguerías y farmacias. Depósito: Monte 455, farmacia Cornejo.

LA FORMULA DEL MILLON DE dólares. —El HORMAO-PILO es tónico restaurador del cabello, elimina la caspa. Cura la calvicie, hace salir el cabello después de muchos años de haberse caído. Uselo hoy mismo. Lo que gasta en HORMAO-LO lo recuperará con creces en el ahorro. De venta en Farmacias y Perfumerías. Agentes para Cuba, Editorial Metropolitana No. 220 Box 2237 Habana. Se solicitan Agentes responsables en el interior.

UNA BUENA OPORTUNIDAD quiere usted cambiar pesetas, propiedades chicas en la Habana, escríbame hoy mismo. R. Fernández apartado No. 783, Habana.

SORDOS

Véanos y con poco dinero adquirirá un aparato que le permitirá oír. Venga a probarlos y se convencerá.

CARBALLAL HNOS.

San Rafael 138, joyería entre Gervasio y Belascoaín. Telf. U-5744.

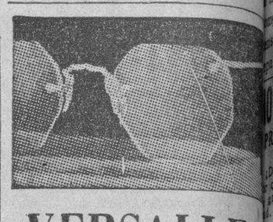

VERSALLES

Prado 109. Telf. A-6612

Recibimos continuamente los últimos modelos en armaduras de las mejores calidades. Examen científico de su vista con el máximum de garantía. Despachamos con estricta escrupulosidad, las recetas de los Sres. Oculistas.

Vista hace fe.

Visítenos y será nuestro cliente.

GABINETE DE OPTICA "Versalles" PRADO Nº 109

"EL CASTILLO DE FARNE Acabamos de recibir sidra natural, chorizos asturianos y de Cantimpalo, de la clase más selecta, embuchado de la Sierra, jamón, queso de Cabrales y Manchego. Háganos una visita y deléitese comiendo en nuestro restaurant, en Monserrate y Obrapía. Teléfono M-4225.

ALQUILERES

79 HOTELES

TROTCHA

Cerca baños de mar, a una cuadra tranvías y ómnibus. Economía y confort. Frescas habitaciones, con baño privado y todo servicio. Rodeado de hermosos jardines. Cuadra y 2, Vedado. Precio de situación: F-2383.

HOTEL "COLONIAL"

SAN MIGUEL 62, CASI ESQUINA A GALIANO

Residencia para familias. Apartamentos y habitaciones: baño privado, elevador día y noche. Restaurant octavo piso. Cocina criolla y española con carta. Moralidad. Telf. A-6931.

HOTEL "ROMA"

SUCESORES DE DIEGO S. FRANCHI

O-Reilly y Aguacate. Telf. M-6594

Espléndidas habitaciones muy ventiladas, con excelentes baños privados. Comida insuperable en el mundo. Precios módicos. Gran moralidad. Visítenos y será nuestro huésped.

THE SAVO

F Y 15. VEDADO.
Telf. F-6616

Situado en un lugar alto del Vedado. Con fácil y frecuente comunicación, con la Ciudad y Reparto Rodeado de jardines. Con 600 metros de hermosos portales. Las habitaciones tienen ventilación directa, teléfono, baño privado, con agua fría y caliente. Precios moderados incluyendo tres excelentes comidas. El servicio en mesas separadas, para cada familia.

HOTEL LUZ: OFICIOS 3

Grandes y cómodos apartamentos, habitaciones, servicio privado, agua fría y caliente. Buena comida, criolla y española. Espléndido y fresco comedor y esmerado servicio. Abierto día y noche. Ascensor y teléfono. Precios económicos.

HOTEL VEDADO

Calle 19, esq. a M. Vedado

Residencia excelente, que reúne excepcionales condiciones, para vivir con toda comodidad. Frecuente y fácil comunicación con la ciudad y reparto. Esmerado servicio. Comida criolla, española y americana. Telf. F-6681.

FOLLETIN 24

LA SEÑORA

RAFAEL PEREZ Y PEREZ

De venta en la librería «Wilson», Obispo 52, Tel. M-3850.

Chuan con la Venus rolliza, y se explica los escrúpulos del dómine, pensando en aquello del tejado de vidrio y la paja y la viga en el ojo.

—Esos azotes, don Chuan, se van haciendo crónicos en todas partes —contestó doña Leonor, con cabezaditas de contrariedad.—Sin embargo, opino también como usted en que es necesario, pero muy necesario, tomar medidas. Cuando ustedes quieran podemos reunirnos, tomar acuerdos... y ánimos también, amigo mío, que no faltarán agravios que deshacer y entuertos que enderezar.

Pausa... Mosén Antoni les escuchaba y algunas veces se le observa el gestecillo burlón.

—¿Han leído ya el discurso del señor Obispo de Jaca? —preguntó don Chuan.

—Todavía no—contestó la dama.

—Leyéndolo estoy — dijo mosén Antoni sin levantar la vista.

—¿Verdad que es una joya, señor Cura? — continuó el maestro. — Lo que se dice una soberbia joya. Lo que es don Antolín trata la cuestión de la prensa magistralmente. Es un guión claro y rectilíneo para los católicos, pues, en verdad, es suicida lo que estamos haciendo. Dar alas al enemigo con nuestras perras gordas es un crimen.

—Que puede resultarnos muy caro, sí señor—dijo ahora mosén Antoni. —Ese es el tema de mis sermones, señores míos, pero nadie me atiende.

—Ya sabe usted que me tiene completamente convencida, mosén Antoni, y que hago lo que puedo a tan santo fin.

—Por usted no lo digo, mi señora doña Leonor.

—Por eso decía y digo otra vez que, en nuestras reuniones, deben estudiarse algunos asuntos de actualidad pasando ya de lo teórico a lo práctico, por

ALQUILERES

HOTELES

HOTEL "VANDERBILT"
Neptuno 309, esquina a Mazón. Habitaciones de esquina, con baño privado, propias para quien convenga vivir cerca de la Universidad o de los hospitales Calixto García y Mercedes.

HOTEL ANDINO
LAZARO 490, ESQ. M. U-2553
Unico en su clase. Moderno, céntrico, amplio, fresco, saludable, frente a la Universidad. Conviene para los que necesiten vivir cerca de los hospitales Calixto García o Mercedes. Habitaciones con baño privado, balcón, hermosa vista. Con 3 excelentes comidas: $45.00, matrimonios. Una persona, desde $28.00. Clientela escogida. Pensión completa para huéspedes del interior. Precios sin competencia. Garage propio y asistencia. Esmerado servicio en mesas separadas.

HOTEL "IDEAL ROOM"
PRADO 93-B., (POR PASAJE)
Usted desea vivir en casa tranquila, mejor que en su propia casa? Visite esta gran casa, aunque sea por curiosidad. Por dentro la mejor. Precios de matrimonios, con comida y toda asistencia, desde $35.00 a $45.00. Departamentos de dos habitaciones con balcón y baño a Prado. Exijase referencias de moralidad y pago.

CASAS DE HUESPEDES

SE ALQUILA CON TODO SERVICIO UN cuarto hermoso cuarto también otro más pequeño, agua caliente y fría, buena comida, precios módicos, inmejorable situación. Calle 17 No. 56 entre I. y I.

HUESPEDES: LA MEJOR SITUACION de La Habana. Habitaciones ventiladas, desde $9.00. Con vista a la calle, desde $14.00. Casa familiar. Comida si la desean. Prado 93, Los Portagás, esquina a Neptuno.

EDIFICIO ARECES PRADO 36 SE alquila un bonito apartamento compuesto de 3 piezas, baño completo y nosotros damos todo servicio, limpieza etc.

CASA DE HUESPEDES «LA ISLA», Teniente 52, por Factoría. Exclusiva para personas de moralidad. Habitaciones con balcón a la calle, piso moderno, espléndidos baños, precios reducidos.

CASA FAMILIA HABITACIONES y apartamentos con todo servicio, agua fría y caliente, excelente cocina, estricta moralidad. Precios módicos, por meses o por días. Neptuno 31, altos, teléfono M-1236.

CASAS DE COMIDAS

SIRVEN COMIDAS A DOMICILIO artículos y cocinero de primera. O-Reilly 5. Telf. A-7586.

CASA PARTICULAR REPARTE COMIDA reducido número familias Arroz primera. Aceite Sensat, manteca, chicharrón. Domingos: arroz con pollo, postre. Precio 1 persona 40 cts. dos 660 cts. teléfono A-7118.

SE DA COMIDA A DOMICILIO clase comida, hora puntual 50 centavos por persona, calle 4 13, altos, Almendares, teléfono FO-2650

PRADO 111 ENTRE TENIENTE REY y Dragones. Cantinas especiales para personas que estén bajo plan médico, que no les guste la comida rusa, sabor de cantina, sazón esmeradísima y económica. A domicilio. Se admiten abonados al comedor. Teléfono M-9360.

"LA NUEVA COMERCIAL": M-4454
Cafetería Cienfuegos, bodega y cómodas. Mejoramos nuestro local 100 por 100. Comida espléndida, gran comedor, expertos cocineros. Menú variado. Servicio de bicicletas. Precio sin competencia. Especialidad: banquetes, meriendas y cenas, cualquier cantidad de comensales. Extenso surtido en víveres. Gran liquidación de latas patentes, 25 por ciento de rebaja. La mejor garantía, es nuestra numerosa clientela: M-4454.

APARTAMENTOS

SE EMBARCARME VENDO UN yacht de recreo tipo crucero motor Diesel, el mejor de los motores. Se da muy barato, urge. Fariñas Empedrado 30, teléfono M-2525.

ALQUILAN AMPLIOS Y MODERNOS apartamentos ,en los altos de El Gato Negro, Obispo 65. Informan en el mismo. Telf. A-7780.

CALLE A ESQUINA A 4,VEDADO, SE alquila un apartamento chico, bajo, un cuarto, pantry, cocina y baño. Allí hay contiguo un cuarto inquilino.

SE VENDE PESA TOLEDO DE MOSTRADOR casi nueva. Informan I-7282.

HERMOSOS APARTAMENTOS MALEJA No. 4, altos, desde $12.00 a $20. Teléfono M-6349. García.

SE ALQUILA O-REILLY No. 2 ALTOS frente al Ayuntamiento buenos departamentos desde $8.00 a $30.00. Teléfono García M-6349.

DEPARTAMENTOS

HERMOSA SALA PARA CONSULTORIO u oficina con derecho a baño, punto céntrico. Pida informes al U-5583 o véala en San Miguel 194, bajos, entre Gervasio y Escobar.

PRADO, 5a No. 30 ENTRE F y G, habitaciones corridos patio y portal. Servicios sanitarios, luz, entrada independiente $15.00. Informan en la misma.

HABITACIONES

CERCA DEL PARQUE 127. SE ALQUILA HABITACION ventilada con baño interior a dos personas, con referencias. Hay teléfono.

PRADO No 19 (2o. PISO) CASA DE familia particular honorable alquila hermosa habitación grande con su balcón de agua corriente con toda comodidad. Hay teléfono.

HABITACION AMPLIA FRESCA, esquina calle Obispo 59, altos, café cama en 12 pesos, interiores, 10 pesos, especiales para hombres, la luz, elevador.

SAN NICOLAS 94, CASI ESQUINA A San Rafael alquilo hermosa habitación amplia y fresca, casa tranquila para hombres solos. Egido 65 esquina a Merced, habitación ventilada, balcón a la calle casa particular. Teléfono en los bajos. Café El Nuevo Marino.

$5 Y $5.00, HABITACION CON lavabos, departamentos $7. Baños y Pozos Dulces, una cuadra Palacio Príncipe.

HABANA 68, ALQUILO ESPLENDIDA habitacin, amueblada con lavabo de agua. Buen baño. Casa de moralidad.

SE ALQUILAN, EN COMPOSTELA número 75, entre Teniente Rey y Muralla, espaciosos y frescos departamentos y habitaciones, acabados de fabricar. Llaves en la misma. Informan Francisco Torres, edificio Bacardí, departamento número 421. Telf. A-7830.

SOLO, FAMILIA HONORABLE dos personas distinguidas una o dos hermosas y ventiladas habitaciones, salida a su portal, baño caliente, asistencia, hay garage. 13 No. 79 entre 10.

ALQUILERES

84 HABITACIONES

SE ALQUILA UN PISO DEL FRENTE, dos interiores y magníficas habitaciones con o sin comida, de preferencia a hombres solos. Edificio Colonial Reina 111 entre Campanario y Lealtad teléfono A-9305.

SE ALQUILAN FRESCAS Y VENTILADAS habitaciones y apartamentos, para familias. Casa de moralidad: Oficios número 30, altos, frente a la Lonja de Comercio.

ESPLENDIDA RESIDENCIA, SAN Lázaro 75, esquina a Crespo. Habitaciones con vista a la calle, lavabos de agua corriente. Frente al mar. Para personas de moralidad. Hay teléfono. Espléndidos servicios.

EN SAN MIGUEL, A DOS CUADRAS de Galiano. Se alquila una habitación magnífica, con toda asistencia, a matrimonio o a parejas de señoritas. Se exigen referencias. Informes: A-8102.

LAMPARILLA 20, ENTRE CUBA Y San Ignacio, primer piso, alquilo un apartamento de dos habitaciones, con balcón y comida, si se desea; y una habitación, con lavabo. Tiene baño completo, con agua caliente. Es muy fresco. Azotea, sombra

MURALLA 55, ALTOS, ENTRE HAbana y Compostela, alquilo en una hermosa terraza una espléndida habitación con todas las comodidades hay balcón a la calle, luz y teléfono, casa de moralidad.

FAMILIA, ALQUILA ESPLENDIDA habitación, vista a la calle, grande fresca, con baño lujoso, baratísima, a matrimonio decente. Pedimos referencias. Teléfono, agua caliente. Informes: Prado 43, altos.

SE ALQUILA UNA HABITACION A señora sola en casa de extricta moralidad, en Animas 121 B, bajos, entre Lealtad y Escobar.

SE ALQUILAN HABITACIONES amuebladas, casa de moralidad con vista a la calle, lavabo de agua corriente, a matrimonio sin niños o caballero solo. Industria 62 2o piso, por Trocadero, Sra. Lola.

EDIFICIO "CUBA", SEIS PISOS, Empedrado número 42. Se alquilan amplias y ventiladas habitaciones, muy baratas. Elevador, lavabo, luz toda la noche. Orden y moralidad. Telf. M-5113.

85 NAVES Y LOCALES

SE ALQUILA UNA NAVE DE UNOS quinientos metros con techos de concreto propia para Industria en Subirana y Benjumeda. Informes en la misma o al teléfono FO-3403.

CAMPANARIO NUM. 35
Esquina a Virtudes. Terminadas las reparaciones, se oyen proposiciones para establecimiento y vivienda, en las cuatro accesorias, por Virtudes. Llaves e informes: San Pedro 6, Arturo A. Vázquez: A-9619.

OBRAPIA NUM. 51
Se alquilan dos locales, propios para almacén. La llave en Obrapía número 42, «La Caoba». Informes: San Pedro número 6. Telf. A-9619.

NAVE: SE ALQUILA EN 25 PESOS propia para una industria en la calle Guasabacoa No 18, Luyanó. Informan en el No. 24 de la misma calle o Menéndez teléfono M-4609.

ALQUILO PARA ESTABLECIMIENTO, consultorio u oficina, local en Aguila 133, casi esquina a San José.

PREPARADO PARA ESTABLECIMIENTO se alquila el local Neptuno No 213 entre Marqués González y Oquendo. Informan: Cerrada del Paseo No. 5 entre Zanja y Salud.

NAVE AMPLIA
Calle Paz, entre Zapotes y San Bernardino. Compuesta de una planta y sótano, propia para depósito o establecimiento. Se admiten proposiciones. Informes: bufete de Arellano. Telf. M-3936.

SE ALQUILA EL LOCAL DONDE EStuvo el Banco Beneficencia y Turismo, en Dragones, Aguila y Zanja, propio para Banco, empresa vapores, Compañía seguros, casa representaciones y exhibición, es local grande con sótano de 180 mts. 16 puertas. Informan: edificio Mure. Teléf A-0531.

SE ALQUILA UN LOCAL PARA COMERCIO en Belascoaín entre Neptuno y Concordia. Informes: U 3167.

OBRAPIA 61, ENTRE AGUACATE y Compostela. Alquilo magnífico local, claro y ventilado. Superficie: 650 metros, con altos en el fondo. Informes: Lamparilla 48: A-9690.

40 PESOS. MAGNIFICO local, para comercio u oficinas, en el mejor sitio de La Habana, O-Reilly 29, esquina a Habana. Informes: Genios y Morro. Telf. M-6747.

EN
GALIANO
LA CALLE
FAVORITA
Esq. a San Lázaro
2 PLANTAS CON
640 METROS SUPERFICIE
¡¡GANGA!!
SOLO $120.00!!
CONTRATOS POR AÑOS
Informes: Genios y Morro
Telf. M-6747

87 HABANA

SE ALQUILA LA CASA FUNDICION 4, altos en quince pesos. Informes y la llave en la bodega.

MUY FRESCA Y MODERNA, EN LO mejor del Malecón, sala, recibidor, balcón corrido, tres habitaciones, baño intercalado comedor al fondo, corredor lateral, entrada independiente para criados, cocina de gas, cuarto y servicio de criados. Bomba de agua y limpieza escalera por cuenta propietario. Más informes: I-3558 y en la misma de 9 a 11 y 1 a 5. Malecón 79 entre Menrique y Campanario.

EN 25 PESOS, ALQUILO, H. HUPPman número 13, bajos, entre Valle y Zapata: sala, tres habitaciones, comedor, patio, etc. Verla, diariamente, pintor: I-3173. Amplia y ventilada.

EDIFICIO MENENDEZ. GERVASIO y Virtudes, alquilo casita baja, sala, cuarto, cocina y baño. Más informes en la bodega.

SOL NUM. 2
Alquilo piso bajo de esta casa, dotado de 3 habitaciones, sala y comedor. Llaves e informes: San Pedro nú. 6. A-9619.

MALOJA NUM. 7
Se alquila esta casa, dotada de 3 habitaciones, sala, comedor y una habitación en azotea. Llaves e informes: San Pedro 6. Telf. A-9619.

SAN PEDRO NUMS. 24 Y 26
Se alquilan los hermosos altos, frente a la plazoleta de Luz. Cuenta con comodidades para larga familia, bufete, consultorio, consignación de vapores, etc., y habitaciones en la azotea. Llaves e informes: San Pedro número 6. Dr. Arturo A. Vázquez. Telf. A-9619.

ALQUILERES

87 HABANA

INDUSTRIA NUM. 27
Se alquila el piso alto, dotado de 3 habitaciones, sala, saleta, y una habitación. Llaves e informes: San Pedro número 6. Telf. A-9619.

35 PESOS, PLANTA ALTA: SALA, 3 cuartos, comedor, baño completo, cocina y calentador de gas muy fresca. J. Peregrino número 6, esquina a Santiago. La llave, allí: M-6204. J. Posse.

ALQUILO: MALECON 330, PRIMER piso, casi esquina a Gervasio: sala, cinco cuartos, dos servicios, comedor, espléndida cocina, vistosa terraza, cómoda escalera. Puede verse. Informes: Aguila 276.

ALQUILO CASA, UNIVERSIDAD 17, frente fábrica de jabón Sabatés, cerca Infanta. Vendo división caoba, barnizada, cristales grabados. Informes: Zanja y Gervasio, mueblería.

PROXIMOS A SAN RAFAEL, SE ALquilan los bajos de Amistad 81: sala, saleta, comedor, tres amplias habitaciones, baño, cuarto y servicio de criados. Informes: Telf. F-5320.

SE ALQUILA NEPTUNO 217 (SEgundo piso) sala, hall, comedor, cuatro habitaciones con baño intercalado, cocina, pantry y cuarto de criado. Informan en los teléfonos FO-1480 y FO-1719.

CONSULADO 45, HERMOSA CASA, planta baja, cuatro habitaciones, sala, recibidor, servicio criados. Llave Consulado 41. Informes: Teléfono A-1102 apartamento 56.

SE ALQUILAN: OQUENDO 24, entre San José y San Rafael, apartamentos con luz, desde 13 pesos: U-2208.

NEPTUNO Y MANRIQUE: SE ALquila primer piso: sala, comedor, cinco cuartos, hall, dos baños y patio. Entrada por Manrique. Telf. F-5120.

ALQUILO BAJOS MODERNOS, NEPtuno número 352, entre Basarrate y Mazón: sala, recibidor, tres cuartos, baño intercalado, comedor, cocina y patio. Precio: $25.00. Llave, en los altos. Informes: F-4551.

SE ALQUILAN EN 25 PESOS, LOS bajos de Obrapía 72, compuestos de sala, comedor, 2 cuartos, baño con bañadera y cocina. Informes, de 11 a 3 p. m., en la misma: F-4808.

SE ALQUILAN: JOVELLAR NUMEro 29, entre Hospital y Aramburo, casas de sala, comedor, dos cuartos, baño y cocina. Informes: U-5858.

SE ALQUILAN: VAPOR NUMERO 43, entre Espada y Hospital, casas de dos cuartos, baño y cocina, con luz, desde $10.00. Informes: U-5858.

ALQUILO $27 ALTOS MODERNOS, claros, Antón Recio 19, entre Monte y Corrales, sala, comedor, dos habitaciones, baño completo, cocina, azotea, Informan en la misma I-3025.

SE ALQUILA BARATA LA CASA Santa Rosa No 23½ entre Castillo y Fernandina con sala, comedor dos cuartos y cocina.

$25.00 ESPLENDIDOS ALTOS 3 HAbitaciones, sala, comedor, baño completo intercalado, agua abundante. Entre ds líneas del tranvía, Vigía y Fernandina.

ALQUILO TENERIFE 87, BAJOS, entre Rastro y Belascoaín, compuesta de sala, dos cuartos, comedor, baño completo y cocina. Llave allí mismo e informes teléfonos A-6612 y F-2071.

ALQUILO HERMOSOS BAJOS, CONcordia 89, esquina Lealtad, precio: $40.00 Llave altos. Informan Escobar 41, bajos.

E No. 46 ENTRE 19 Y 21, ALTOS, frescos modernos, sala amplia, 5 cuartos, closets, baño, hall, comedor ipantry, cocina, cuarto y ss. criados, garage. FO-3212 1 M-2863.

CRESPO 25, ENTRE COLON Y TROcadero, se alquila el piso alto: amplia sala y comedor, tres cuartos, último precio: $30. Llave en bajos. Informes F-2215.

SE ALQUILA NEPTUNO 348 ALTOS entre Basarrate y Mazón. Sala, comedor, 3 habitaciones, baño completo, cocina, pasillo lateral, $35.00. Informes: Leyte-Vidal y Co. M 2222.

ALQUILO: TERMINADAS DE FAbricar, cuatro casas, con sala, comedor, 3 habitaciones, baño moderno, agua caliente: $34.00. Frescas, a media cuadra parque Maceo, Vapor y Hornos: M-4387, Moreda y López.

ALQUILO, EN 35 PESOS, UN APARtamento muy fresco, en Consulado 72, esquina a Refugio, segundo piso. La llave en el café de los bajos.

EN 25 PESOS, SE ALQUILA CASIta de lujo, Marqués González letra C., entre San José y San Rafael, acabada de pintar, propia para corta familia o zarzoniere. Compuesta de sala, una habitación, comedor, cocina, Llaves en el puesto de la esquina de baño completo y dos pequeños patios. San José. Informes: Francisco Torres, edificio Bacardí, apartamento 421. Telf. A-7830.

SE ALQUILA MANRIQUE No. 132, cuadra comprendida entre Reina y Salud, compuesta de sala, saleta, cuatro cuartos, comedor, cocina y demás servicios. La llave e informes en el 134, bajos.

ALQUILO ESPLENDIDOS BAJOS, San Lázaro 305, entre Hospital y Espada: sala, saleta, 5 habitaciones, baño moderno intercalado, gran comedor, cuarto baño de criados, entrada y garage al flondo. Informes: 17 número 269, altos, entre D. y E., Vedado: F-5170.

ALQUILO EN $34 CASA MODERNA sala, comedor, dos cuartos, baño completo con calentador, cocina, patio. Lealtad esquina Maloja. Llave en la bodega. Informan Telf. I-6249.

SE ALQUILA CASA ESCOBAR No. 171, entre Sitios y Maloja, segundo piso $25.00. Antes de verla llame teléfono M-6349. García.

SE ALQUILAN: JOVELLAR NUMEro 29, entre Hospital y Aramburo, casas de sala, comedor, dos cuartos, baño y cocina. Informes: U-5858.

SE ALQUILAN: VAPOR NUMERO 43, entre Espada y Hospital, casas de dos cuartos, baño y cocina, con luz, desde $10.00. Informes: U-5858.

ECONOMICAS
Casas de sala, saleta, comedor, 2 y tres habitaciones, baño intercalado, cocina, cuarto y servicio de criados, en los mejores lugares de la Ciudad.

N. número 18 bajos	$ 37.00
Cerro núm. 558	42.00
Departamentos de 2 y 3 habitaciones, baño y cocina:	
Cerrada del Paseo núm. 7	$ 15.00
Dragones núm. 90, (ac.)	10.00
Empedrado núm. 20, (acc.)	10.00
San Bernardino núm. 93	7.00
Marina núm. 2, (Carreño)	10.00
Dragones núm. 12	15.00
San Ignacio núm. 25	10.00
Amistad núm. 68	15.00

OFICINA: GENIOS ESQ. A MORRO TELF. M-6747.

88 VEDADO

VEDADO, ALQUILO MODERNA, INdependiente. Ocho 247 entre 25 y 27. Una cuadra tranvías. Jardín portal, sala, dos habitaciones, baño, etc. Informes: F-4309.

ALQUILERES

88 VEDADO

SE ALQUILA: CALLE 39 NUMERO 136, entre Dos y Cuatro, en el Vedado, una casita compuesta de dos cuartos, sala, comedor cocina, baño, portal y jardín. Precio: $15.00. Informes: 39 y Dos bodega.

PARA CORTA FAMILIA, ALQUILO primer piso, 23 y 21 esquina a 16: sala, comedor, 3 habitaciones, baño intercalado, muy fresca. Llave, de 2 a 5 p. m.

E No. 46 ENTRE 19 Y 21, ALTOS, frescos modernos, sala amplona, 5 cuartos, closets, baño, hall, comedor pantry, cocina cuarto y ss. criados garage. FO-3212 y M-2863.

SE ALQUILAN: CALLE 16 NUMEro 3, entre Nueve y Once, apartamentos de sala, comedor, dos cuartos, cocina y baño intercalado. Llaves en los mismos. Informes: Telf. U-5858.

CALLE 15 CASI ESQUINA BAÑOS, $60. Sala, comedor grande fondo, 5 habitaciones familia 4 criados, baño intercalado completo y 2 criados, cocina, fogones, agua caliente y gas, jardín, portal, 3 patios, garage. Cerca La Salle y Dominicas: F-3335.

90 PESOS, CALLE TRECE NUMEro 97, entre Doce y Catorce, Vedado. Compuesta de portal, sala, recibidor, galería, 5 cuartos, 2 baños, comedor, cocina, pantry, cuarto y servicio de criados, 2 cuartos pequeños para baúles, en el patio, traspatio, garage y cuarto chofer. Informes: Bufete de Arellano: M-3936.

21 ENTRE C. Y D., HERMOSISIMO departamento, compuesto de sala, antesala, cuatro amplísimas habitaciones, baño intercalado, cuarto y servicio servidumbre, pantry y cocina, etc., con todas las comodidades. Elevador y empleados, día y noche. Precio rebajadísimo. Informes: Goizueta: Telf. F 3937.

ALTOS FRESCOS, MODERNOS: SAla, hall, recibidor, tres cuartos, baño intercalado, comedor, cocina, cuarto y servicio de criados. 17 número 226, entre F. y G., acera brisa. Informes al lado. Telf. FO-3212.

VEDADO: SE ALQUILAN LOS ESpléndidos altos de 21 y B., compuesto: de comedor, sala, terraza, cuatro habitaciones, baño intercalado, cocina, cuarto y servicio de criados. Informan en la bodega.

89 CERRO Y PALATINO

CERRO ARMONIA Y CHAPLE, SE alquila moderna y espaciosa casa portal, sala, saleta, 3 grandes habitaciones. Buenos servicios, patio y gran traspatio, las llaves en la bodega, precio: $23.00.

90 MARIANAO Y SUS REPARTOS

ALQUILO MAGNIFICO CHALET, dos plantas Avenida Sexta entre seis y siete. Ampliación Almendares, cuatro habitaciones, dos baños y demás comodidades, garage dos máquinas. F-3579.

ALTURAS DE BUENAVISTA, ALmendares. Alquílase fresquísimas casas, con tres y cuatro cuartos. Locales para industrias, con armatostes: $15.00. Edificio Campana, Calzada Columbia esquina Godínez, loma, apeadero Ceiba, tranvías Vedado-Marianao.

MARIANAO: SAN CELESTINO LEtra A., entre Campa y Los Angeles, dos cuadras de los tranvías. Casa con dos habitaciones grandes y demás. Llaves al lado. Informes: Telf. F-2005.

ALQUILO CASA MODERNA, PARA corta familia, en la calle Primera, esquina a 16, reparto Almendares. Informes: Telf. FO-2949.

PRECIOSO CHALET CON TRES cuartos, calle C entre 2 y 3 a la entrada de Buen Retiro por Redención. Informan calle 2 210, Vedado.

MARIANAO, ALQUILO CASA EN Martí 2, próxima al Hipódromo, de portal, sala, comedor, tres cuartos, baño, cocina patio. Precio razonable. Llave al lado bodega. Informan Animas 26.

91 J. DEL MONTE Y LA VIBORA

SE ALQUILA LA CASA ESTRADA Palma No. 13, esquina Príncipe de Asturias, de dos plantas, cinco cuartos, baño, garage, tres cuartos de servicio y demás comodidades. La llave en Príncipe de Asturias No. 9. Informes: Cuba No. 49, Paseo No. 271, teléfono F-3440.

SE ALQUILA HERMOSO CHALET en $35.00 en el Paradero de la Víbora. Calle Patrocinio No. 7.

14 PESOS: CASITA MODERNA, DElicias 23-B., esquina Altarriba: sala, dos cuartos, cocina, servicios y patio. Punto alto, muy fresco, a una cuadra Calzada. Informes, en la bodega.

VIBORA ALQUILO SITIO ALTA ESquina fraile cuadra tranvías portal, jardín, patio, sala, saleta, comedor fondo, baño cinco habitaciones y dos criados. Informes: U-2782.

35 PESOS, JESUS DEL MONTE 543, entre Concepción y San Francisco, altos, compuestos de sala, comedor, 5 cuartos, baño, cocina, cuarto y servicio de criados. Informes: bufete de Arellano: M-3936.

ALQUILO CHALET DE DOS PLANtas, Serrano esquina a Santa Irene: portal, jardín, sala, saleta, espléndido comedor, gabinete servicio y cocina. Altos cinco habitaciones, dos baños completos, hall, terraza. Tiene garage para tres máquinas, espacioso salón en los altos del mismo, servicio y habitación para criados. Llave en la misma. Se puede ver a todas horas. Informan: Telf. M-6005.

SE ALQUILA SAN ANASTASIO 22, entre Milagros y Santa Catalina, Víbora, sala, saleta, 3 habitaciones, comedor, baño y patio lateral, $25.00. Informes Leyte Vidal y Co. M-2222.

92 SANTOS SUAREZ Y MENDOZA

ALQUILO CHALET FIGUEROA 14 entre Santa Catalina y San Mariano, decorado dos terazas, dos lujosos baños, hall, pantry, garage cuarto chofer frente Parque Mendoza. Llave bajos.

$35.00: FLORES 80 ESQUINA A Santa Emilia: portal, sala, recibidor, hall, comedor, cuatro habitaciones, baño, cocina y servicio de criados. Verla de 2 a 4: I-6192.

ALQUILO BAJOS MODERNOS, DE Vega 51, entre Tamarindo y Línea, detrás de La Ambrosía. Informan en la misma, Correa.

SE ALQUILA GERTRUDIS 64 ESquina a Cuarta, Víbora. Sala, 3 dabitaciones, comedor, baño intercalado, cocina y patio. Informes: Leyte Vidal y Co. $15.00. M 2222.

MENDOZA. ALQUILO HERMOSO chalet en la calle de Figueroa esquina a Milagros con cinco habitaciones, garage y jardín todo alrededor, hermosa entrada. Precio módico. Informan Teléfono I-6124.

94 LAWTON-BATISTA

AMPLIA Y FRESCA HABITACION, lujoso baño privado, agua caliente balcón, teléfono. Exclusivamente familia honorable. Industria 138 frente al teatro Campoamor y el Capitolio

ALQUILO: LAWTON 44, ENTRE Santa Catalina y Milagros: sala, comedor dos cuartos, baño y cocina, patio y jardín al fondo. La llave en el solar de al lado. Informes: Monserrate 113, ferretería Sr. Lozano.

REPARTO LAWTON SE ALQUILAN altos modernos, casas A y 17, media cuadra tranvías y guaguas, sala, saleta, dos habitaciones, baño intercalado completo, calentador, saleta de comer al fondo, balcón al frente y al fondo. Alquiler $16. Informan en el 21, bajos.

98 ALQUILERES VARIOS

CASA-QUINTA

SE ALQUILA EN LA PLAZA HAbana en Baracoa una casa de dos plantas con cuatro cuartos y servicios privados. Teléfono F-5035 y F-6784, Viuda de Díaz.

ALQUILERES

98 ALQUILERES VARIOS

MATRIMONIO SIN HIJOS, DESEA 2 habitaciones independientes con baño en casa particular, sería, en el Vedado. Prefiere calle 23 o paralelas. Contéstese a esta Sección L. E. M.

SE SOLICITAN

99 SOLICITUD DE ALQUILERES

NOS URGE CASA AMPLIA, FRESCA y clara, buena apariencia, en el radio comprendido entre Belascoaín, Monte y Peñalver. Informan: Monte núm. 437.

102 AGENCIAS-COLOCACIONES

"LA MATANCERA": A-7740
Servimos rápidamente: criadas, cocineras, choferes. Toda clase de servidumbre y empleados de ambos sexos, con referencias. Sol número 111, entre Egido y Villegas

SE DESEAN COLOCAR: EXPERTAS cocineras y criadas, inglesas, del país y españolas; y un joven como criado, chofer o jardinero. Tienen referencias. Llame: FO-2555.

NECESITA RAPIDAMENTE LOS servicios de una cocinera, criada, manejadora, chauffeur, jardinero etc? Sírvase llamar a La Bolsa del Trabajo, Calzada esquina a L. teléfono F-7180.

CUBAN AMERICAN EMPLOYMENT. La mayor de Cuba. Servicio permanente de personal doméstico: hoteles, casas de huéspedes, particulares y oficinas. Todos con buenas referencias, Consulado 142: M-1534.

AGENCIA «BEERS», (EL DECANO). Establecida en 1906. Tenemos el mejor personal disponible para trabajos domésticos, agrícola, mecánico y oficina, cubanos y extranjeros. Plaza de La Catedral 16: M-7730.

U-1880: "LA HABANERA"
Servimos con referencias cocineras, criadas, mensajeros de botica y toda clase de servidumbre de ambos sexos. Incluso para el interior. Neptuno 255 bajos, esquina a Espada. U-1880

103 CRIADAS Y CRIADOS

SOLICITO UNA CRIADA PARA CUIdar un niño de meses y ayudar a la limpieza. Informes: Gervasio y Maloja, altos de la bodega, por Gervasio, primer piso, derecha.

SE DESEA COLOCAR UNA CRIADA española, para cocinar y limpiar, en casa de matrimonio. Ha de tener referencias. Sueldo: $12.00, Monte núm. 101.

SE SOLICITA UNA JOVEN ESPAñola para criada de mano, Idustria 164 2o.

SE SOLICITA UNA SEÑORA, DE MEdiana edad, para los quehaceres de un matrimonio. Tiene que dormir en la colocación. Sueldo: $8.00. Muralla 193, primer piso.

SE SOLICITA UNA CRIADA, PARA corta familia. Informan: Animas 35 segundo piso, entre Crespo y Amistad.

NECESITO UN CRIADO DE MANO, y un chauffeur, con referencias, sueldo $25. También necesito un camarero, y un lavandero o planchador para tren de lavado. Compostela 58, agencia.

104 COCINERAS Y COCINEROS

SE SOLICITA UNA CRIADA DE mediana edad, para cocinar y ayudar a los quehaceres de la casa, sueldo 8 pesos, corta familia. Informes: Zanja 38, entre Campanario y Lealtad bajos derecha, saliendo.

SE SOLICITA UNA COCINERA ESpañola, que sepa cocinar y tenga recomendaciones y duerma en la colocación. Se solicita en 21 número 3, entre M. y N. Sueldo: $15.00.

SE SOLICITA UNA JOVEN ESPAñola con referencias para cocinar y limpiar matrimonio solo. Jesús del Monte 105, altos.

SE SOLICITA UNA MUJER PARA cocinar y limpiar. Dirijase a Lagunas 79 último piso entre Gervasio y Escobar.

SE SOLICITA COCINERO QUE SEA muy serio y formal, que haya estado o tenido casa de comida para tratar negocio del mismo. Traer referencias, Belascoaín 50, altos de la botica, casi esquina a Zanja.

SE NECESITA UNA COCINERA, ESmeradamente limpia, formal y con referencias de las casas donde haya trabajado. Cuatro de mesa, sólo para cocinar: 15 pesos y uniformes. Buen trato. Telf. I-3858.

DESEAMOS COCINERA BLANCA NO duerma en la colocación y ayudar a la limpieza una casa chica corta familia sueldo: diez pesos 19.253 entre E y F Vedado.

SE SOLICITA UNA JOVEN ESPAñola para cocinar a corta familia, que sea limpia y sepa cumplir con su obligación ,sino es así ,no se presente. Sueldo: $10.00, Monte 363 letra B, 2o. piso.

108 PROFESORES

SE SOLICITA PROFESORA INGLES y español, para niña de 10 años. Sueldo 15 pesos, casa comida y ropa limpia, pudiendo ganar 10 pesos extra dándole clases a dos niños de la localidad. A una hora de la Habana. Informes señora Somerford, Catalina de Güines, provincia Habana.

110 LAVANDERAS-LAVANDEROS

SE NECESITA UNA LAVANDERA blanca o de color, que sepa lavar fluses. Tiene que dormir en la casa y saber algo de cocina. Informa Dr. Mora. Farmacia Santiago de las Vegas. Calle 13 No. 25.

111 CHOFERES

SE SOLICITA UN CHOFER CUBAno, con experiencia en el comercio y que pueda dar referencia de donde ha trabajado. Para informes: Zanja 118-B, de 5 a 6 p. m.

112 JARDINEROS

$20.00 CASA Y COMIDA SE SOLICIta un jardinero arboricultor blanco soltero y bien recomendado. Informa: Martín, jardín, El Fenix, Carlos III 26.

113 OPERARIOS Y APRENDICES

MECANICOS
Solicito dos buenos mecánicos. Trabajo fijo y bien pagado. Escriba detallando experiencia y dando todas las referencias donde haya trabajado. M. A. O. Anuncios Clasificados. DIARIO DE LA MARINA.

114 AGENTES Y VENDEDORES

SE SOLICITAN VENDEDORES, QUE conozcan el comercio de víveres, para un producto conocido y de fácil venta. Buena comisión. Llame: Telf. I-5891.

PARA LA HABANA E INTERIOR DE la Isla, necesitamos vendedores activos, ganando magnífica comisión, por adelantado. Artículo fácil, atractivo y útil. Gorriarán y Michelena, edificio La Metropolitana 809, Habana.

115 OFICINISTAS

SE SOLICITA UNA EMPLEADA, CON experiencia de oficina, que hable y escriba correctamente el inglés y que pueda dar referencias. Para informes: Zanja 118-B., de 5 a 6 p. m.

NECESITO UNA MECANOGRAFA O un mecanógrafo para oficina, sueldo para empezarÑ $30. También necesito dos sirvientas para un sanatorio, y otra para una creche, $18. Compostela 58, agencia.

116 SOCIOS

SOCIO. —PARA IMPULSAR UN NEgocio establecido necesito un socio con $6.000 de capital, dirigirse al señor F. V. Apartado 435 Habana.

SE SOLICITAN

116 SOCIOS

POR NO PODER HACER FRENTE a la demanda de pedidos confirmados necesito socio con $400.00, garantía absoluta y negocio bien consolidado. 4 a 6 p.m. Lamparilla No. 61, altos.

SOLICITO SOCIO QUE ENTIENDA de cocina para dejarlo al frente en una fondita y tren de cantinas con 40 o 50 pesos. Informa Raúl, Neptuno e Industria, café, de 1 a 4.

SE SOLICITA UNA PERSONA SEria, con capital, para darle sociedad en casa comercial establecida. El dinero es para ampliar el negocio. Informes interesado. Virtudes 122, altos. López Cordero.

117 SOLICITUDES VARIAS

SE SOLICITA UN MUCHACHO, DE 18 años, no enfermizo, que sepa escribir a máquina y conozca las calles de La Habana, para cobrar y llevar paquetes. Sueldo, para empezar: 18 pesos mensuales. Debe dar referencias y ser garantizado por firma comercial. Escribir al apartado 328, Habana, dando teléfono, para avisar.

SE SOLICITA SEÑORA BLANCA, DE mediana edad, sola, para hacer media cocina y llevar niña al colegio, recibiendo trato delicado. Debe dormir en la casa y dar referencias. San Miguel 179-F., último piso, entre Marqués González y Oquendo.

SE SOLICITA UN MATRIMONIO español sin hijos para encargado de una casa inquilinato con garantías y que conozca mecánica. Sueldo: $20. Informan Amistad 130 altos de 11 a 1.

NEAT AND INTELLIGENT YOUNG ladies under 25 por local positions. Salary to those who qualify. See Mrs. Recarey Metropolitana 371 from 3 to 5 p.m. daily.

SE OFRECEN

118 CRIADAS Y CRIADOS

CRIADO DE MANOS SE OFRECE, español con mucha práctica y buenas referencias sabe planchar ropa de cabalero y entiende de jardín. Informan teléfono U-2667.

SE DESEA COLOCAR UN CRIADO de mano, sabe servir mesa y tiene referencias. Informes M-4451.

SE OFRECE UN JOVEN ESPAñol, para criado de mano. Sabe planchar ropa de caballero y entiende un poco de jardín. Es formal y tiene buena presencia y buenas referencias. Informan: Telf. F-6014.

**SE D

AGOSTO 12 DE 1936 — DIARIO DE LA MARINA — EJEMPLAR: 5 CENTAVOS

SE CREE QUE FUSILARAN A GODED Y A BURRIEL PARA EVITAR DEFECCIONES

Sigue ayudando al Gobierno de Madrid el comunismo galo

Muchos contigentes salen cada día rumbo a España y se unen a los izquierdistas

PARIS, agosto 11 (The N. Y. H. Tribune).—Es cada vez más evidente, a pesar de la determinación del Gobierno francés, de adherirse a su propio convenio de neutralidad, que París se está convirtiendo cada vez más, en un centro, utilizado tanto por franceses como por extranjeros, para ayudar al Gobierno comunista de Madrid.

A pesar de que la Embajada de España en París se muestra renuente a darle salvo-conducto a cientos de obreros que demandan la oportunidad de ayudar a sus camaradas españoles, grandes contingentes están partiendo diariamente hacia la frontera, abandonando sus empleos.

La Cruz Roja, la Confederación General del Trabajo, y otras organizaciones, han recaudado cerca de un millón de francos, que ha sido invertido en la adquisición de material médico para el Frente Popular español.

En las oficinas del Frente Popular francés, se están recibiendo diariamente, además de contribuciones en efectivo, paquetes conteniendo prendas de vestir y comestibles, para ser enviados al Gobierno de Madrid.

La sucursal de la Liga Mundial de Estudiantes, recibió la noticia de que la próxima semana llegarían a París diez estudiantes de medicina de Londres, que continuarán viaje a España, para cuidar a los heridos de las fuerzas gubernamentales.

La sucursal mexicana de la Liga Estudiantil, ha enviado un telegrama informando que se está reclutando en México una legión estudiantil con el objeto de marchar inmediatamente a España, para incorporarse a las fuerzas del gobierno.

Del pueblo fronterizo, Cerbere, llegan informes acerca de que doscientos voluntarios reclutados entre elementos de la extrema izquierda, han pasado a través de ese pueblo, camino de Barcelona, para luchar en los ejércitos catalanes que se encuentran combatiendo a los rebeldes.

SEÑALAN PARA EL JUEVES EL CONSEJO SUMARISIMO CONTRA EL GRAL. FANJUL

MADRID, agosto 11. (Havas).—La instrucción del proceso contra el general Joaquín Fanjul y el coronel Fernando Quintoma, considerados jefes de la revolución en Madrid, ha terminado ya en la Audiencia y se señalará esta noche la vista sumarísima de la causa, por el Tribunal Supremo. Se cree que la vista será el día 13 y que en ella el general Fanjul rechazará los cargos, manteniendo que el culpable de la rebelión fué el general Villegas.

Se ha comunicado hoy que la ciudad de Avila se encuentra carente de agua potable, a causa de haber volado los milicianos al mando del teniente Berdejo, la traída de aguas.

Cómo destituyeron a un embajador de origen comunista

«Debe estar satisfecho porque no rodó por las calles», expone uno de los autores del hecho

ROMA, agosto 11. (Por el corresponsal especial de la Agencia Havas)—Esta mañana estuve en la Embajada de España, situada en el palacio Barberini, con el fin de conocer el incidente que ocurrió con el Ministro español en Berna, señor Aguinaga, el cual, por órdenes de su Gobierno, había ido a tomar posesión del cargo. Pude, pues, por acaso, ser testigo de los acontecimientos.

Aguinaga llegó a la Embajada acompañado de los agregados comerciales, señores Suárez y Escudero, simpatizadores conocidos del comunismo. El Embajador demandó del Canciller que le entregase los sellos de la misión diplomática, pero no pudo hacerlo, notificándosele que la tarde precedente se habían llevado de allí los sellos, cedularios, entrepaños, documentos importantes, etc., incluso una máquina de escribir y el papel sellado de la Embajada. Entre tanto, en la acera, se hallaban el agregado naval con varios amigos, los cuales, de repente, penetraron en el salón de la Embajada, al cual acudió Aguinaga. Entre ellos se estableció una bronca disputa, que alcanzó caracteres de la más extraordinaria violencia. Los falangistas españoles que acompañaron al agregado naval presentaron al Embajador y a los que le acompañaban sendas cartas de dimisión dirigidas al Ministro de Relaciones Exteriores de España y al de Italia.

Inmediatamente, forzados por la violencia, los tres firmaron los documentos, procediendo los falangistas a la ocupación del edificio.

Hablando con nosotros, el agregado naval nos dijo que Aguinaga podía darse por satisfecho de que «no lo revolcasen por el suelo en la calle». Nos agregó que está seguro de la victoria de Franco, después de la cual la flota española será reorganizada.

Nos manifestaron que ellos no pueden tolerar que la Embajada sea ocupada por nadie que represente al Gobierno de Madrid, destinado a «ser juzgado por todos los hombres decentes del mundo.»

Hoy, acompañado de dos agregados del Gobierno de Madrid, trató de entrar en la Embajada con la intención de obligar a los diplomáticos rebeldes a salir del edificio. Pero los ex funcionarios ayudados por varios españoles residentes en Roma, decididos partidarios de los rebeldes, hicieron prisionero a Aguinaga y a la fuerza lo obligaron a firmar sendos documentos de renuncia dirigidos respectivamente a los Ministros de Relaciones de España e Italia.

QUEIPO DE LLANO DICE QUE ESPERA REFUERZOS PARA INICIAR EL ATAQUE

SEVILLA, agosto 11. (Havas).—El general Gonzalo Queipo de Llano, hablando esta noche ante el micrófono, manifestó que las tropas rebeldes se encuentran ya en Talavera de la Reina, listas para el avance sobre Navalcarnero, cuando el general Franco llegue con el grueso de su columna a través de Badajoz. Manifestó, igualmente, el general Queipo de Llano, que están ya próximas las huestes de Extremadura a establecer contacto con las de Castilla, en un lugar de la provincia de Cáceres, con lo cual existirá una línea de continuidad entre Burgos y Sevilla, facilitando así la coordinación de las operaciones militares que culminarán en esa área con el asedio de Madrid.

DESMORALIZADA LA RETAGUARDIA REBELDE, DICE MADRID

Los rebeldes anuncian la toma de Santander, en la costa septentrional y de Badajoz, cerca de Portugal, aunque el Gobierno niega ambas noticias. Bombardeo sobre Granada

Las proximidades de Córdoba, Jaén y Granada fueron el punto de mira del bombardeo aéreo de los leales

MADRID, agosto 11 (AP.) — Las fuerzas aéreas del Gobierno llevaron a cabo hoy un intenso bombardeo de todas las líneas de concentración rebelde y el comunicado oficial dice que muchas fuerzas fascistas se desorganizaron y se hallan en franca retirada.

Las retaguardias rebeldes fueron tan duramente maltratadas, dice el comunicado oficial, que en su prisa por retirarse los insurgentes, han colocado sus frentes en grave peligro.

Uno de los más intensos ataques aéreos se realizó contra Pozo Blanco, punto estratégico situado en la provincia de Córdoba, que de ser ocupado por los leales, los colocaría en una situación ventajosa para el ataque a la capital de la provincia. También efectuaron ataques contra Jaén y Granada.

Cuatro aviones del Gobierno que realizaron el ataque a Pozo Blanco dejaron caer gran número de bombas, informan los pilotos y desmoralizaron totalmente a los insurgentes.

Penetrando en territorio rebelde del sur, los leales, dice el comunicado oficial, capturaron a Adamuz, donde tomaron dos piezas de artillería y varias ametralladoras, continuando después el avance en dirección a Córdoba que se halla a 21 millas más al sur.

A juzgar por los comunicados del Gobierno de Madrid las fuerzas gubernamentales están desorganizando la marcha de las tropas del general Francisco Franco hacia el Norte.

Los partes oficiales dan cuenta igualmente de que los aviones leales continuaron el bombardeo de Granada.

Los rebeldes, por su parte, anuncian la toma de Santander, en la costa septentrional, y de Badajoz, cerca de Portugal, pero el ministerio de la Guerra de Madrid ha negado ambas noticias.

Los leales informaron haberse apoderado de tres pueblos: Gels, Pina y Osera, cerca de Zaragoza.

Se continúa combatiendo duramente en la cadena de montañas del Guadarrama, en las proximidades de Madrid, pero según los comunicados oficiales los leales siguen avanzando y creen que la capital se encuentra ahora segura contra cualquier ataque por ese frente.

En esta capital sigue el alistamiento de voluntarios y el Gobierno ha despachado nuevos contingentes de milicianos para el ataque a Granada. Créese que los proyectiles de los leales han alcanzado la Alhambra, famoso palacio marroquí del siglo XIV.

Un consejo de guerra de Barcelona ha condenado a muerte a los generales Goded y Burriel por haber prestado su concurso a la revolución. El consejo duró cinco horas y media y se celebró a bordo del buque-pontón «Uruguay», anclado en la bahía de Barcelona.

Treinta y ocho americanos que salieron anoche de Madrid han embarcado a bordo del crucero de los Estados Unidos «Quincy», en Valencia y serán llevados a Francia. Las autoridades inglesas siguen haciendo presión sobre los nacionales de su país a fin de que sin demora abandonen la capital y partan para el extranjero.

COMBATES DE INFANTERIA

IRUN, agosto 11(AP).—La infantería rebelde abrióse paso hoy hasta la montaña de Picoqueta, en la margen oriental del Bidasoa, restaurándose los leales al otro lado del río, a la fortaleza de Endarlaza.

Las fuerzas mecanizadas americanas fueron puestas a prueba durante unas maniobras

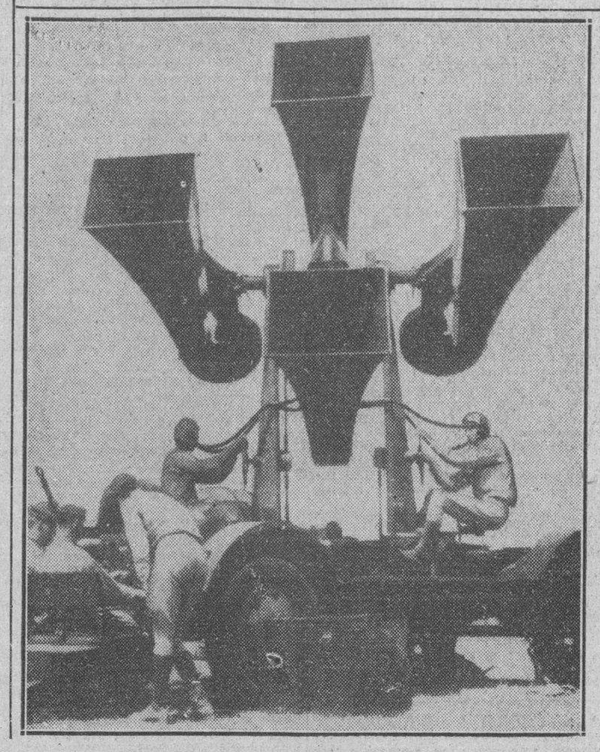

Soldados del ejército «azul» que participó en las maniobras de Fort Knox, Kentucky, manejando este enorme aparato, que denunciaba la presencia de una escuadrilla aérea «roja» en las cercanías. Estas maniobras se realizaron para poner a prueba la eficiencia de las nuevas fuerzas mecanizadas de Uncle Sam.

Congoja y desconcierto ha causado a varios ministros el fallo de un consejo de guerra contra ambos jefes

Durante la vista del juicio, efectuada en Barcelona, el único que se mostró sereno y altivo fué el General Goded. Checoeslovaquia desmiente que haya vendido armas a España

BARCELONA, agosto 11. (Havas)—El consejo de guerra contra los generales Goded y Burriel ha revestido una dramática sencillez. Los únicos civiles que asistieron al acto fueron 34 periodistas.

Goded entró en la sala sin saludar, vistiendo de uniforme, con las manos metidas en los bolsillos. Burriel iba de paisano. Saludó con ligeras inclinaciones de cabeza al tribunal y a los periodistas. El silencio se hizo denso, durante la lectura del acta acusatoria. El secretario del tribunal parecía emocionado.

Durante la prueba procesal, todos los acusados depusieron con voz quebrada, menos Goded. Cuando entró en el salón el general Aranguren, jefe actual de la División de Cataluña, todos se cuadraron militarmente, menos el ex jefe de esa unidad, que permaneció sentado.

El discurso del fiscal fué frío, cortante, lleno de argumentación, pero hecho con escolástica republicana. En ninguno de los acusados se produjo la actitud gallarda de Sanjurjo y los restantes participantes en la conjura de agosto de 1932.

Algunos ministros españoles, partidarios de que se tuviese clemencia hacia Goded y Burriel

MADRID, agosto 11. (Havas).—Según parece, a ciertos miembros del Gabinete español la noticia de la condena de muerte de los generales Goded y Burriel les ha producido un acongojante desconcierto, porque esperaban que entrambos generales serían agraciados con un fallo más benigno.

Los milicianos, empero, han recibido con alegría la disposición, que tendrá que cumplirse, en beneficio de la paz pública. Se cree que si el Gobierno revocase el fallo, se pronunciarán las fuerzas que están en el Guadarrama y custodiando a Madrid.

Interrogado hoy el ministro de la Guerra sobre las operaciones, no entró en detalles, limitándose a decir: «Todo marcha favorablemente al Gobierno».

No vendieron pertrechos checoeslovacos a España

PRAGA, agosto 11. (Havas).—Como en el extranjero corriesen rumores de que un avión de caza checoeslovaco había aterrizado en Madrid, en los centros oficiosos se han desmentido tales versiones, precisando que ningún avión militar ha salido de los aeropuertos militares y que ningún avión puede salir de las fábricas nacionales sin permiso del Gobierno.

Von Ribbentrop va de embajador alemán a Londres

LONDRES, agosto 11. (N. Y. Herald Tribune).—Hoy se anunció aquí el nombramiento del Embajador nato alemán Joachim Von Ribbentrop, como nuevo Embajador en Londres. Este nombramiento está considerado como un triunfo de Hitler sobre la Cancillería Inglesa que hubiera preferido a otra persona. Alemania ha estado sin Embajador en Londres, desde la muerte del doctor Leopold Von Hoesch, ocurrida en el pasado abril.

Al morir Von Hoesch, se dijo que Hitler pensaba nombrar para ese cargo a Von Ribbentrop, aún cuando otros candidatos fueron mencionados en la prensa inglesa.

El hecho de que Hitler dejase vacante el puesto de Embajador alemán en Londres, tantos meses, y precisamente cuando la situación política de Europa era muy crítica, fué causa de muchos comentarios y críticas, llegando a decirse que Hitler «se olvidaría» de llenar tan importante puesto diplomático de la misma manera que se ha «olvidado» hasta ahora contestar el cuestionario que le envió Eden, Ministro de relaciones británico; acerca de los futuros planes de Alemania.

Un vocero de la Cancillería, atribuyó hoy la demora en nombrar a Ribbentrop a la situación interna de Alemania, más que a enemistad hacia el Gobierno inglés Se dijo que Ribbentrop ha sido siempre persona grata al Gobierno británico.

Pero se sabe sin embargo que las actividades de Ribbentrop en Inglaterra, no han sido siempre vistas con agrado por el Gobierno. El pasado junio cuando Ribbentrop era huésped del Marqués de Londonderry, ex-Lord del sello privado y Secretario del aire en Belfast, se entrevistó con el Mariscal de la aviación Sir Edwar Sington. Entonces la misión extraoficial de Ribbentrop, fué objeto de discusión en la Cámara de los Comunes. Y cuando Ribbentrop permaneció en Londres durante algún tiempo antes de regresar a Alemania la Cancillería Inglesa pretendió desconocer su presencia en la ciudad.

Aparte de sus relaciones con el Marqués de Londonderry, la frialdad hacia Ribbendrop, parecía haber sido causada por supuesto empeño en lograr que Sir Eric Phipps fuese retirado de Berlín como Embajador inglés. Se asegura que Ribbentrop presentó una lista de otros diplomáticos ingleses que tendrían más aceptación que Phipps, persona que no siente «gran cariño» por los nazistas.

La Cancillería inglesa vió con cierta irritación este ataque contra Sir Eric Phipps. Es cosa significativa que el nombramiento de Ribbentrop ocurriese pocos días después de haber visitado Vansittart a Hitler en Berlín.

Unos cálculos sobre la victoria de Landon

El Gobernador Alf M. Landon, nará las elecciones novembrinas Presidente Roosevelt por once electorales, asegura George Gallup director del Instituto de Opinión Pública Americana, en un artículo publicado hoy.

EL Instituto hace su análisis mediante preguntas por correo, dirigidas a personas que representan las distintas clases sociales del país.

Según este análisis, el Presidente Roosevelt obtendrá una mayoría de votos en las elecciones; pero el colegio electoral será derrotado. Esto se debe a que el Presidente fué elegido por el voto popular directo. Los votantes eligen un colegio electoral y éste elige al Presidente.

Cada Estado tiene tantos electores en el colegio electoral como diputados y senadores tenga en el Congreso. En esta forma el Presidente puede ser elegido sin que haya sido preciso que obtenga la mayoría del voto popular.

El voto en el colegio electoral, sería desde el Estado de Wisconsin que sólo tiene tres votos, al de Nueva York, que tiene cuarenta y siete. El instituto del señor Gallup asegura que en su análisis Landon tiene una mayoría en veinte Estados que acumulan un voto electoral de cuatro cientos setenta y seis, mientras que el Presidente Roosevelt, con mayoría de veintiocho Estados, acumula solamente doscientos cincuenta y cinco votos electorales.

Según tal análisis, sin embargo, solamente diez Estados, con voto total de setenta y cinco aparecen en la columna republicana, por mayorías de consideración, que van desde Maine con setenta y uno por ciento, hasta Nebraska, con cincuenta y cuatro por ciento.

Como dudosos, pero posiblemente republicanos, el Instituto cree habrá otros diez Estados, cuyo voto electoral es de doscientos. Esto significa que el Gobernador Landon triunfará si puede lograr triunfo en esos diez estados dudosos, que son los más grandes y entre los cuales se cuentan el de Nueva York y el de Pensylvania. Estos Estados figuran como demócratas en todas las otras listas conocidas.

El Instituto concede al Presidente Roosevelt un triunfo seguro en trescientos cuatro Estados y la posibilidad de ganar en otros cuatro Estados, que veinticuatro «seguros» suman doscientos treinta y tres votos electorales, y los cuatro dudosos, veintidós votos.

El resultado del análisis, aún en los Estados en duda, es, pues, de setenta y cinco votos seguros para Landon y doscientos treinta y tres para Roosevelt. Los catorce Estados dudosos son aquellos donde el Instituto cree que la opinión está dividida casi por igual, con mayoría imaginable para Landon en cuatro y para Roosevelt en cuatro.

Los Estados «seguros» para Landon son: Maine, Vermont, Kansas, Massachussetts, Connecticut, New Hampshire, New Jersey, Wyoming, Delaware y Nebraska. El análisis del Instituto, sin embargo, concede una mayoría escasísima a Landon en los últimos cuatro Estados, que aparecen en su lista con cincuenta y cuatro por ciento de los votantes como republicanos.

Los Estados «seguros» para Roosevelt, según la lista, ofrecen una noventa por ciento de los votos populares en Mississippi, a cincuenta y cuatro por ciento en Maryland. Los Estados que el Instituto deja en duda en la columna demócrata ofrecen mayorías populares en su lista desde cincuenta y tres por ciento en Montana a cincuenta y uno por ciento en Colorado.

Los Estados «dudosos» pero republicanos ofrecen mayorías desde cincuenta y tres por ciento en Rhode Island hasta cincuenta por ciento en Michigan e Illinois. Nueva York y Pensylvania aparecen con mayorías de cincuenta y uno por ciento.

Para su análisis, el Instituto distribuyó un total de ciento seiscientos seis mil doscientos noventa y cuatro papeletas por correo, dirigidas a igual número de personas que votaron en las elecciones de 1932. La votación se hizo entre junio y agosto 8.

La distribución recibida fué:

Roosevelt	41
Landon	44
Lemke	3
Thomas	1
Otros	
Total	100

Lemke es el candidato del tercer partido izquierdista formado por el Padre Coughlin, llamado Frente Unión; Thomas es el candidato socialista; entre los otros se cuenta el candidato comunista, el prohibicionista, etcétera.

Corresponsal

LA BATALLA LIBRADA AYER PROXIMO A IRUN HA COLOCADO A LAS FUERZAS REVOLUCIONARIAS CERCA DE SU OBJETIVO

Los izquierdistas reconocen que los rebeldes ocuparon a Tolosa y dicen que la han dejado voluntariamente

La captura de San Sebastián, que atraviesa por una situación difícil por falta de agua y víveres, así como la de Gijón e Irún ,son los actuales objetivos que persiguen los rebeldes

IRUN, agosto 11. (AP.)—Las fuerzas rebeldes han realizado hoy un avance que los ha puesto a tres millas de esta población, en el Golfo de Vizcaya, después de un día de fieros combates.

La artillería insurgente bombardeó a Fuenterrabía, pueblo de la frontera, donde hasta hace dos semanas estuvo el Embajador de los Estados Unidos, Claude G. Bowers.

La infantería rebelde se abrió paso por el monte Picoketa, en la parte oriental del río Bidasoa, mientras las fuerzas del Gobierno cruzaban el río y huían a las montañas en dirección a Endarlaza.

Poco después la artillería insurgente se acercó a Irún y comenzó a bombardear este pueblo. El corresponsal ha podido oír el tronar del cañón cerca de Fuenterrabía en la parte opuesta a esta ciudad.

Los leales de Irún se preparan para hacer un último esfuerzo y han apilado sacos de arena en los edificios públicos. También han levantado barricadas en los alrededores de la ciudad y nidos de ametralladoras a lo largo de la carretera que conduce a Endarlaza

La batalla que se libró cerca de Irún, ha colocado a los insurgentes a la vista de su objetivo, mientras otras dos columnas rebeldes avanzan por el el territorio del Oeste

Una columna, que salió de Oyarzun, va camino de Rentería y chocó con las fuerzas leales en la carretera próxima a dicho pueblo.

Los insurgentes avanzan esta noche paso a paso hacia el Golfo de Vizcaya, tratando de derrotar a las fuerzas del Gobierno que tienen en su poder los puertos del Nordeste del Golfo.

Los izquierdistas, quienes admiten que los insurgentes se han apoderado de Tolosa, sostienen que esa ciudad fué evacuada voluntariamente con el objeto de hacer caer en una trampa a los insurgentes.

Los leales, dicen, tienen mejores posiciones en el Norte de la ciudad y se proponen copar a los rebeldes y obligarlos a rendirse.

La captura de San Sebastián, que atraviesa por una situación en extremo difícil por falta de alimentos y agua, así como la de Irún y Gijón son los objetivos de los rebeldes. Si consiguen estos objetivos habrán destruido completamente el control de los leales sobre los puertos del Cantábrico y podrán recibir por los mismos las armas y municiones que compren en el extranjero.

Pero más importante que esto es que con la ocupación de todo el territorio del Norte se verán libres de un ataque por retaguardia cuando inicien el avance sobre Madrid. Los rebeldes del Norte esperan que tan pronto como se apoderen de los puertos citados estarán en condiciones de engrosar las filas de las huestes que van sobre la capital española.

Los milicianos no saben hacer buen uso de los cañones

Veinte cañonazos han sido disparados contra una casa de Oyarzun sin acerta uno

SAN SEBASTIAN, agosto 11. (N Y. Herald Tribune).—Aparentemente la vida en San Sebastián ha vuelto a tomar su cauce normal, imperando la tranquilidad. Por una orden gubernamental, los establecimientos fueron obligados a abrir sus puertas.

Pero la tranquilidad es superficial. Además del conflicto principal entre el Frente Popular y las Fuerzas Rebeldes, existen todas clases de divergencias entre las filas que componen ambos bandos. En Fuenterrabía, el Partido Autonomista Vasco y los partidos izquierdistas del Frente Popular, llegaron a un acuerdo al principio de la rebelión con el objeto de luchar contra los carlistas. La única condición pedida por los vascos, fué la de disfrutar de iguales prerrogativas que los líderes del Frente Popular, y la oportunidad de obtener la autonomía, una vez que fuera vencida la rebelión. Pero, el miércoles pasado, en su mitin semanal hubo discordias entre los líderes del Frente Popular y los vascos, cambiándose disparos.

También hay discordias en el frente de pronunciamiento. En Danchariner los carabineros están aguantando la frontera junto con los carlistas y con los voluntarios. Pero en Vera todos los carabineros están en la cárcel.

Ambas partes, especialmente los rebeldes, están tratando de economizar hombres. Al parecer escasea el número de combatientes; pero por otro lado, los rebeldes tienen la ventaja en puntería. Veinte cañonazos fueron disparados ayer por las fuerzas gobernistas contra una casa cerca de Ovarzún, y ni uno solo hizo blanco. Aparentemente los milicianos no son expertos en el uso de la artillería.

Fué expulsado de México el general Rodríguez jefe de "Camisas Doradas" que están combatiendo el comunismo

Los maestros del estado de Veracruz declararon la huelga de protesta contra el gobernador por no haberles aumentado los sueldos. Las escuelas de más de cien pueblos, cerradas

CIUDAD MEXICO, agosto 11. (A. P.)—El gobierno liberal de México anunció esta noche que había expulsado el general Nicolás Rodríguez, jefe de los «camisas doradas», organización que tiene por objetivo combatir el comunismo.

El comandante de los camisas doradas, cuya organización recibió la semana pasada la orden de disolverse, fué colocado en un avión que salió para los Estados Unidos.

Estuvo incomunicado, después de presentarse anoche en el cuartel de la policía, hasta las seis de la mañana de hoy.

La disolución de los camisas doradas y la expulsión del general Rodríguez se atribuye directamente a los desórdenes entre comunistas y derechistas ocurridos en Monterrey hace varias semanas, durante los cuales perdieron la vida dos personas.

Circuló hoy la noticia, que no ha podido ser confirmada, de que la expulsión del general Rodríguez se dictó después de haberse descubierto por la policía la existencia de un complot de los camisas doradas para llevar a cabo una manifestación de fuerza. Se tiene entendido, según el rumor, que la manifestación había de efectuarse el sábado en Ciudad México y Monterrey y que habría de coincidir con las huelgas anunciadas para ese día.

Antonio Escobar, ayudante de Rodríguez, solicitó una orden judicial contra los propósitos de la policía de detenerlo. Después de negar los cargos de sedición y de actividades subversivas de que le acusa la policía, Escobar protestó contra un reciente registro que practicaron los agentes en su casa, apoderándose de la documentación que obraba en su poder.

José I. Muñoz, secretario particular del jefe expulsado, que había sido detenido anoche quedó en libertad después que el general Rodríguez partió en avión para los Estados Unidos. También quedaron en libertad otros veintitrés camisas doradas que habían sido encarcelados el domingo, previniéndoles que debían abstenerse de toda clase de actividades políticas.

En las últimas semanas se han ahondado las diferencias entre los fascistas o derechas y los izquierdistas o socialistas.

Y las mismas causas que precipitaron la guerra civil en España se advierte en México: la controversia entre la iglesia y el Estado y el programa de aducación socialista del gobierno.

Como representación típica de las derechas figuran los camisas doradas o partido de Acción Revolucionaria Mexicano. Las izquierdas están representadas por la Confederación de Obreros de México con tendencia a la socialización.

El gobierno de Lázaro Cárdenas, que ocupa el poder hace veinte meses, se encuentra inquieto y preocupado ante estas dos tendencias.

Pero aquellas personas que temían que el gobierno de Cárdenas se inclinara hacia las derechas han podido comprobar hoy, con la expulsión del general Rodríguez, que no hay tal cosa.

Simpatiza con los camisas doradas la Confederación de la Clase Media, recientemente organizada, que cuenta ya con 60.000 afiliados. Tanto los camisas doradas como la Confederación de la Clase Media son contrarios a los hebreos y al comunismo.

También simpatizan con ellas muchos patronos.

Los hombres de negocios de Monterrey hasta han formado una organización contra el comunismo, a la que titulan Acción Cívica Nacionalista y fué con esta con la que chocaron recientemente los obreros rojos.

Los maestros de Veracruz declaran una huelga contra el gobierno del Estado

VERACRUZ, México, agosto 11. A. P.—Los maestros de la región de Córdoba declararon hoy una huelga contra el gobierno del Estado de Veracruz, alegando que no ha cumplido la promesa que les hizo de aumentarles los sueldos.

Las escuelas de más de cien pueblos y colonias se encuentran cerradas por causa de la huelga.

Tráfico normal en los puertos donde están los rebeldes

El «Reina del Pacífico» logró rendir su jornada en Vigo y Coruña sin incidente alguno

En la Habana se han recibido ayer informes reveladores de que en los puertos de España que están controlados por las fuerzas rebeldes, se mantiene el tráfico marítimo internacional.

Tal deducción se obtiene al conocerse que por los señores Dussaq y Co., agentes de la Compañía del Pacífico, se recibió ayer un cablegrama de la Gerencia de la Compañía en Liverpool, anunciándoles que la moto-nave «Reina del Pacífico», que salió de la Habana con carga y 108 pasajeros con destino a España, puede hacer sus escalas en Vigo y en Coruña, donde realizó el buque todas las operaciones de carga y descarga.

«El «Reina del Pacífico», sin embargo, no puede tocar en los puertos de Gijón y Santander, y ayer siguió viaje desde La Coruña para La Pellice.

En La Coruña dejó el mencionado barco inglés el pasaje y la carga que llevaba para Gijón y Santander.

También los señores A. Bona y Co. consignatarios en la Habana del vapor italiano «Rocca», recibieron ayer un cablegrama de Las Palmas, informándoles que el mencionado vapor que salió de la Habana, con carga y pasajeros para dicho puerto de Canarias, llegó a Las Palmas el día nueve, realizando todas sus operaciones y siguiendo viaje a Génova.

LAS EXPORTACIONES DEL AZUCAR CUBANO DESDE EL 1 DE ENERO AL 8 DE AGOSTO

NUEVA YORK, agosto 11 (AP)—Las exportaciones de azúcar cubano desde el primero de enero al 8 de agosto, ascendieron a 1.769.968 toneladas, contra 1.709.453 en igual período del año pasado. Los embarques a los Estados Unidos sumaron 1.282.249 toneladas contra 1.279.312 hace un año.

El famoso "Cristo del Globo", de la iglesia de San José, en Madrid, fué convertido en un símbolo comunista

En el globo sobre que está el Cristo pintaron la palabra «dinamita», en la mano derecha esgrime una pistola y en la izquierda una bandera roja. Más tropas de Marruecos

MADRID, agosto 11. (AP)— La guardia establecida por el Gobierno en la histórica iglesia madrileña de San José ha transformado la imagen del Niño Dios en la estatua comunista.

Un Cristo de dos pies de altura que existe en el portal de la iglesia y que es conocido en todo Madrid por el Cristo del Globo ha sido convertido en un símbolo comunista.

La palabra «dinamita» ha sido pintada en el globo sobre el cual está de pie Cristo, a quien se ha puesto una pistola en la mano derecha. En la izquierda tiene una bandera roja.

Pero no es esto sólo. Los encargados por las autoridades de la vigilancia y custodia del templo han pintado al Cristo en cuestión pantalones rojos con tirantes azules y una faja con cartucheras.

Debajo colocaron un letrero en que se lee: «He traicionado a los fascistas, porque heice comunista».

Ayer desembarcaron mil soldados rebeldes de Africa en la Línea, después del bombardeo de Tarifa por los leales

GIBRALTAR, agosto 11. (AP)—Poco después del bombardeo de Tarifa por dos buques de guerra del Gobierno, los insurgentes desembarcaron en la Línea mil soldados más procedentes del Norte de Africa.

Tres aeroplanos rebeldes bombardearon a los buques de guerra, los cuales contestaron con sus cañones antiaéreos sin causarles daño.

Los informes de la Línea dicen que los mil soldados de Africa desembarcados hoy han partido, según se cree, para Málaga.

El periódico «O Seculo» da cuenta de que cuatro súbditos británicos fueron heridos cuando un aeroplano del gobierno dejó caer varias bombas sobre un hotel de Granada.

NO DEJARAN QUE AZAÑA DECIDA SI DEBEN O NO MORIR DOS GENERALES

MADRID, agosto 11. (Havas).—El Consejo de Ministros se ha reunido deliberando sobre la sentencia de muerte recaída contra los generales Goded y Burriel, culpables del delito de rebelión, por pronunciamiento en Barcelona. Se tiene entendido que el Consejo ha acordado no recomendar al Presidente de la República, que haga uso de sus facultades de clemencia.

DIMITIO EL COMISARIO DE ORDEN PUBLICO DE BARCELONA

BARCELONA, agosto 11. (Havas).—Entre las detenciones de elementos monárquicos que en el día de hoy, se realizaron, se citan, como más importante, la del Magistrado Buenaventura Sánchez Cañate, que en la lista ocupada en el domicilio del capitán López Varela, figuraba como «presidente del Palacio de Justicia de Cataluña».

El comisario del servicio de orden público de Barcelona, Capitán Federico Escofet, renunció hoy al puesto, siendo nombrado para reemblazarle el comandante de la Guardia de Asalto, Enrique Gómez.

CARGAN CARBON EN LA GRAN BRETAÑA LOS BARCOS ESPAÑOLES

LONDRES, agosto 11. (Havas).—El vapor «Arcdichachú», requisado por el gobierno español, para llevar carbón de Inglaterra, llegó hoy a un puerto del País de Gales, guardándose el secreto sobre el puerto de destino. Se sabe que se adoptaron todas las disposiciones para el pago del combustible en dinero efectivo. Como se sabe, las exportaciones de carbón de la Gran Bretaña a España se interrumpieron tan pronto como se inició la guerra civil, salvo aquellas que pudiesen pagarse con dinero efectivo, en el lugar de la transacción.

La normalidad se restableció algo en los mercados

LONDRES, agosto 11. (N. Y. Herald Tribune).—El hecho que la situación política europea está causando ahora menos ansiedad, quedó demostrado hoy en la Bolsa, donde las negociaciones se desarrollaron en mayor escala que en los últimos días. La estabilidad de los bonos extranperos, evidencia claramente este sentir, igualmente que la confianza demostrada por los especuladores en el campo industrial.

Se debe esta situación de confianza a la satisfactoria respuesta dada por Hitler a la nota francesa y la cual tiende a evitar un encuentro entre las democracias y las dictaduras sobre los eventos españoles. Hasta ahora las repercusiones de este conflicto han sido más sentidas en Francia y Portugal que en ninguna otra parte. El empréstito portugués ha declinado comparativamente poco, pero la depresión en la Bolsa de París, ha sido más grave. Pero las emisiones industriales francesas han perdido del 40 al 60 por ciento, mientras que las acciones del Canal de Suez que son valores donde se refugia el capital han llegado recientemente al nivel más alto del año.

Los bonos ferroviarios franceses en Libras esterlinas, han bajado considerablemente en los últimos días, causando gran ansiedad en Londres. Aquí se cree que el apoyo que se le está brindando al franco en New York, es de carácter oficial y que la depresión de los valores franceses es el mejor indicio de la realidad de la situación. Los bonos alemanes y de otros países de la Europa Central, se muestran de estables a firmes, pero la nota saliente en el mercado de bonos extranjeros, es la fuerza de los bonos chinos y japoneses. Informes favorables del Brasil han causado mejorías en los valores de este país, pero la divergencia que existe entre el Gobierno de la Argentina e Inglaterra, obstruye las negociaciones para la revisión del Tratado Comercial anglo-argentino.

Emocionante salvamento de un matrimonio español que estaba asilado en la Embajada argentina mediante arriesgadas gestiones del embajador García Mansilla

HENDAYA, agosto 11. (Havas).—Hoy, a medianoche, llegó a Bayona el vapor alemán «Bellona», del cual desembarcó un distinguido anciano español, de barba blanquecina, en cuyo rostro reflejábanse la emoción y el cansancio. Descendió de la plancha del buque entre un centenar de fugitivos revolucionarios, con paso vacilante, del brazo de un joven pálido, delgado, imberbe. Eran don Cándido Arocena, y su hijo, que se habían refugiado en la casa del embajador argentino señor García Mansilla, en Zarauz, gracias a la intervención del embajador de Francia en España, monsieur Herbette.

Manifestó don Cándido que fué el 19 de julio cuando las cosas comenzaron a tomar mal cariz, refugiándose el anciano y su hijo en la Embajada dejando el resto de la familia en el magnífico palacio que poseen en la plaza de Zarauz. Ya le habían seguido otras personas, con las cuales compartió once días de emociones, zozobras y la hospitalidad a veces heroica de don Daniel García Mansilla y su esposa.

Apesar de su cansancio, antes de acostarse, don Cándido Arocena relata al corresponsal de la agencia «Havas», en el vestíbulo de un modestísimo hotel—pues ha llegado sin un céntimo—los angustiosos sucesos, con detalles que sólo los apremios de la hora obligan a restringir en este despacho. Nos dijo:

«En los primeros días de la revolución, sin darme cuenta de la gravedad de las cosas, seguimos haciendo la vida ordinaria hasta que una mañana, al volver de misa con mi hijo José María, supe por una confidencia que me esperaban en casa las milicias rojas, para prenderme, pues habían exigido la entrega de mis fábricas a los obreros. Invocando entonces la nacionalidad argentina de mi esposa, busqué refugio en la Embajada, donde los esposos García Mansilla nos recibieron con los brazos abiertos. Desgraciadamente mi mujer y mis otros tres hijos no pudieron venir y quedaron detenidos en mi casa. Al día siguiente, se presentó en la Embajada una delegación del Frente Popular de Zarauz, en la cual figuraba un diputado nacionalista vasco, conminando al embajador a entregarme; pero García Mansilla se opuso, salvo entregándole todos los documentos necesarios del gobierno español respondiendo de mi vida y la de los míos. Le contestó negativamente y entonces amenazó con sacarme a la fuerza. Así pasamos días y días de angustia, hasta que las milicias intentaron asaltar la casa del embajador, interviniendo el cónsul de Austria en los momentos mismos en que se disponían a lanzar bombas incendiarias contra ella. El cónsul acudió al Ayuntamiento, de donde vinieron los miembros nacionalistas, que nos declararon bajo su protección. El embajador se trasladó entonces a San Sebastián para pedir un auto al gobernador, con el cual, y un permiso, hemos podido salir. La reiterada gestión que después de esto hizo el señor García Mansilla para que nos protegieran, dió como resultado el que nos mandaron fuerzas de miquelets, guardias civiles y carabineros, que custodiaron la Embajada hasta el último momento. Algunas veces, eran los mismos milicianos los que nos guardaban de los ataques. Así, entre peripecias, alarmas y zozobras, fueron pasando los días—días de absoluto encierro, sin asomarnos siquiera a la ventana. El embajador y su esposa nos consolaban en aquellas interminables veladas. Cada rumor de la calle nos hacía presentir un ataque nocturno. En momentos de intenso peligro, el embajador en persona salió a la calle en busca de los alimentos que nos eran necesarios y géneros para improvisar una bandera argentina, que era nuestra salvación. Finalmente, el domingo, el embajador, que logró comunicarse con Buenos Aires, sabe Dios por qué conducto nos dijo que llegaría a Zarauz el embajador de Francia, M. Herbette, con la orden del ministerio de la Gobernación, para libertarnos. Fué interminable y desesperante el tiempo aguardándole. Herbette me dijo que no era posible que nos sacara por tierra porque la carretera estaba patrullada por los milicianos, por lo cual intentaría sacarnos por mar. Ayer, lunes, al llegar al puerto de Guetaria el crucero alemán «Deutschland», otros», se organizó el rescate. Salimos en auto, salimos nosotros y los embajadores, y en otro el comandante del «Albatros», de uniforme, seguido de

SUPLEMENTO DIARIO EN ROTOGRABADO

DIARIO DE LA MARINA

LA HABANA, MIERCOLES, 12 DE AGOSTO DE 1936

ACTUALIDAD NACIONAL E INTERNACIONAL

SOBRE la cubierta y la pieza de artillería de la proa, vense a varios marineros del submarino español «C-3»—haciendo el saludo comunista— que patrulla el estrecho de Gibraltar para impedir el desembarco de fuerzas procedentes de Africa hacia el Sur de España. Se ha informado que fuertes núcleos de éstas han logrado cruzar el Estrecho y están ya a las órdenes del general Franco, para iniciar el avance sobre Madrid, desde la región Sur (Foto Amer)

MEZCLADOS Guardias civiles, de Asalto y milicias del Frente Popular, pueden verse aquí a los defensores de Madrid, seriamente amenazado por las tropas del Norte que manda el general Emilio Mola (Foto Amer)

UN GRUPO de milicianos mandados por un jefe militar, concentrándose en el frente del Guadarrama, por donde se están derramando las fuerzas del general Mola que se acercan a Madrid (Foto Amer)

COMO SE HA hecho el transporte de los extranjeros en las calles de Barcelona. —Protegidos por sus respectivas banderas, pueden verse los automóviles de los consulados de Inglaterra, Norteamérica y Alemania, que han circulado por las calles de la ciudad condal transportando a sus connacionales hacia los muelles, donde son embarcados en los buques respectivos de estos países. El primero —inglés— lleva esta inscripción: «Extranjeros británicos» (Foto Amer)

LA FAMOSA artillería del 75, que poseen los rebeldes, preséntase aquí en acción, emplazada en las montañas del Guadarrama, asediando Madrid (Foto Amer)

EL COMANDANTE de las fuerzas que salieron de Barcelona hacia Aragón, Pérez Farrás, aparece sobre un auto revistando las tropas catalanas de Barcelona rumbo a Aragón (Foto Amer)

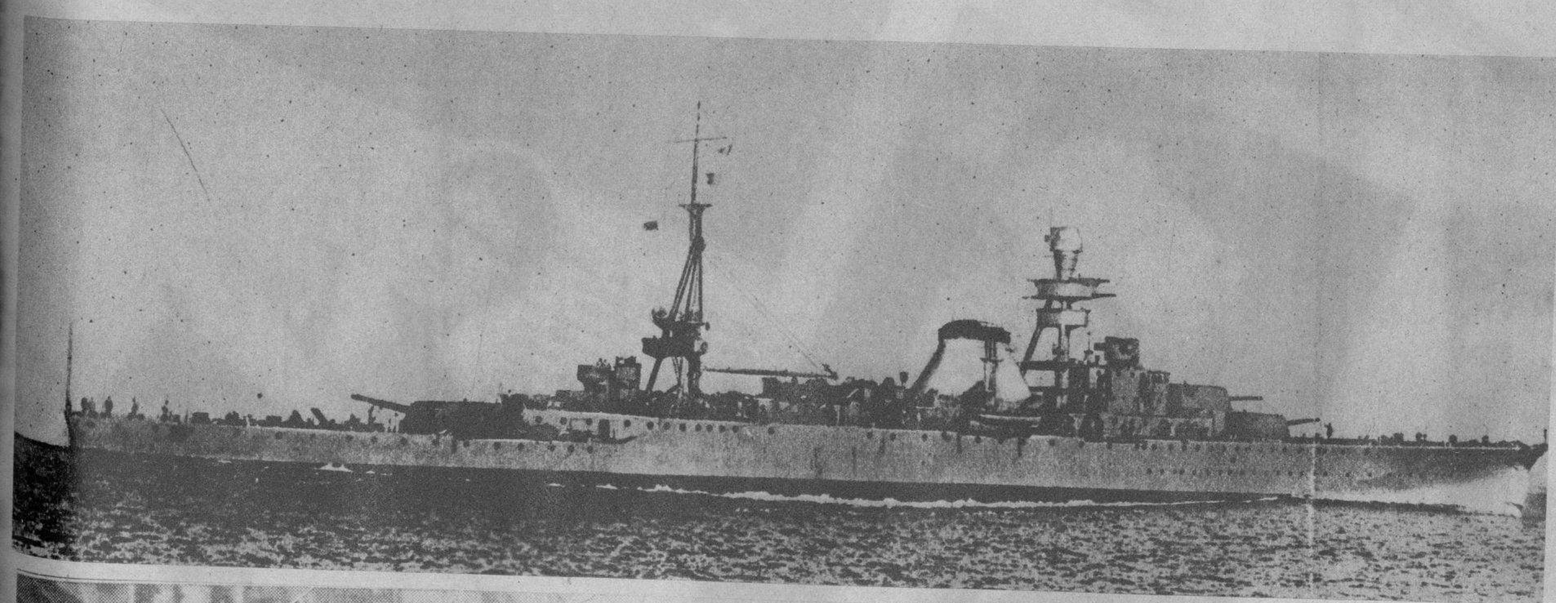

EL CRUCERO argentino «25 de Mayo», que en estos momentos cruza el Atlántico rumbo a España, para recoger a sus connacionales, acerca de los cuales se ha dicho que han sido heridos y muertos algunos de ellos (Foto Amer)

EXTRAÑO aspecto de una iglesia en Toledo. Utilizada como hospital, vense los heridos en la nave central, frente al altar mayor, durante los combates entre fascistas e izquierdistas en aquella ciudad (Foto Amer)

ESCENAS DE TERROR en Toledo.—Frente al Alcázar, domicilio de la Academia del arma de infantería de aquella ciudad, y parapetados tras un tanque del ejército, vense los soldados leales y milicianos izquierdistas, atacando a los cadetes refugiados en la Academia. Las calles ofrecen un aspecto dantesco (F. Amer)

M.E.C.D. 2016

INTERNACIONALES

EN HIGHTSTON (New Jersey), celebróse hace poco una exhibición de modelos de N. York, representando diversos estilos. Celebróse como consecuencia de la convención de fabricantes de trajes de señora, y asistieron centenares de compradores de numerosas partes de los E. U. (Foto Wide)

UN INTERESANTE detalle de la ascensión llevada a cabo hace poco en Jasper National Park (Canadá), al monte Olimpo, por distintos miembros del Club Alpino del Canadá. Aparecen J. Forbes; Carl Grytz; R. P. Cros Jr. y Leo Tiementhaler, que lograron alcanzar las mayores alturas (Foto Wide)

MIEMBROS del Ejército alemán llevando a cabo una demostración oratoria, una habilidad olímpica, lanzamiento de jabalina, como lo es, en la foto (Foto Wide World)

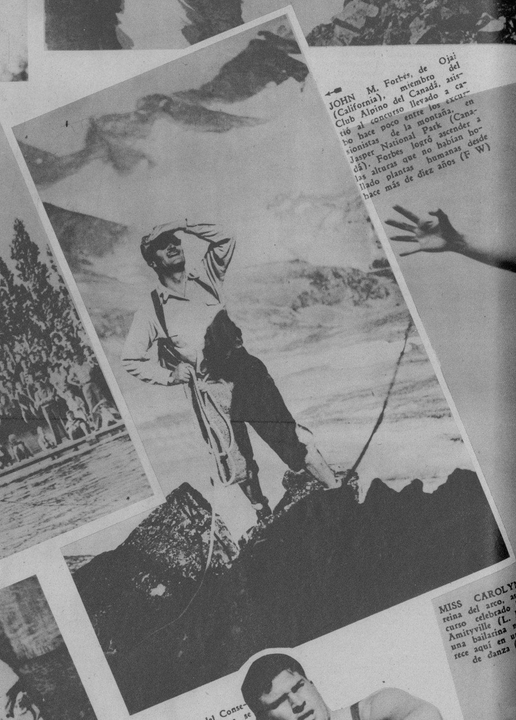

JOHN M. Forbes, de Ojai (California), miembro del Club Alpino del Canadá, asistió al concurso llevado a cabo hace poco entre los escalonistas de la montaña Casa-Jasper National Park (Canadá). Forbes no logró alcanzar las alturas que no hollaban hombres que hacía más de diez años (F. W)

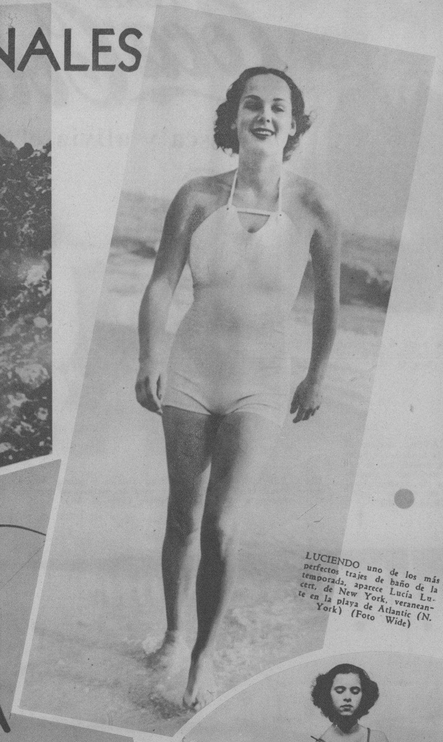

LUCIENDO uno de los más perfectos trajes de baño de la temporada, aparece Lucia Lucett, de New York, veraneante en la playa de Atlantic (N. York) (Foto Wide)

EL PERRO «Idaho», preso por el Deputy Sheriff de Brockport, compareció ante la corte, por haber atacado a Rosteel M. Breeze, de 14 años. Pese a su condición, ha tenido hasta su defensor, que no se sabe lo que habrá dicho, pero le sacó absuelto (F. W.)

JOE LOUIS y Sharkey acaban de firmar la pelea por la que se enfrentarán en breve. En la Comisión de Box diéronse, después de la firma, un apretón de manos cordial (Foto Wide World)

MISS MARGARET Bolton, una de las numerosas debutantes presentadas al rey de Inglaterra en el party llevado a cabo, siguiendo la costumbre palaciega, en el Palacio de Buckingham (Foto Wide)

EL PRESIDENTE del Consejo griego, General Metaxas, de lo griego, proclamado Dictador por el rey Jorge II, juramentado del rey prometió un decreto inmediatamente promulgó la Ley Marcial en el país, asegurado que existía un estrado de insurrección mezclada con elementos comunistas (Foto Wide)

UN GRUPO de bellezas de Venice (California), dando los últimos toques a una de las esgrotescas cabezas que figuran en el Mardi Gras Carnaval que va a celebrarse en aquella localidad (Foto Wide)

MISS HELEN Stephens, de Missouri, que venció en las competencias de 100 metros de las Olimpiadas de Berlín, empleando 11.4. Stela Walsh consiguió el segundo lugar (Foto Wide World)

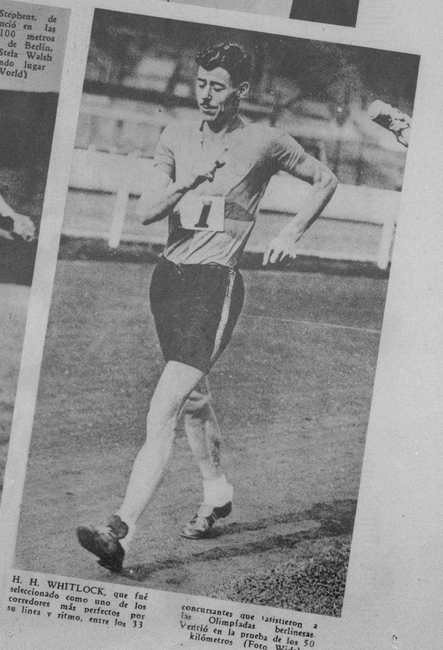

H. H. WHITLOCK, que fué seleccionado como uno de los corredores más perfectos por su línea y ritmo, entre los 33 concursantes que asistieron a las Olimpiadas berlinesas. Venció en la prueba de los 50 kilómetros (Foto Wide)

M.E.C.D. 2016

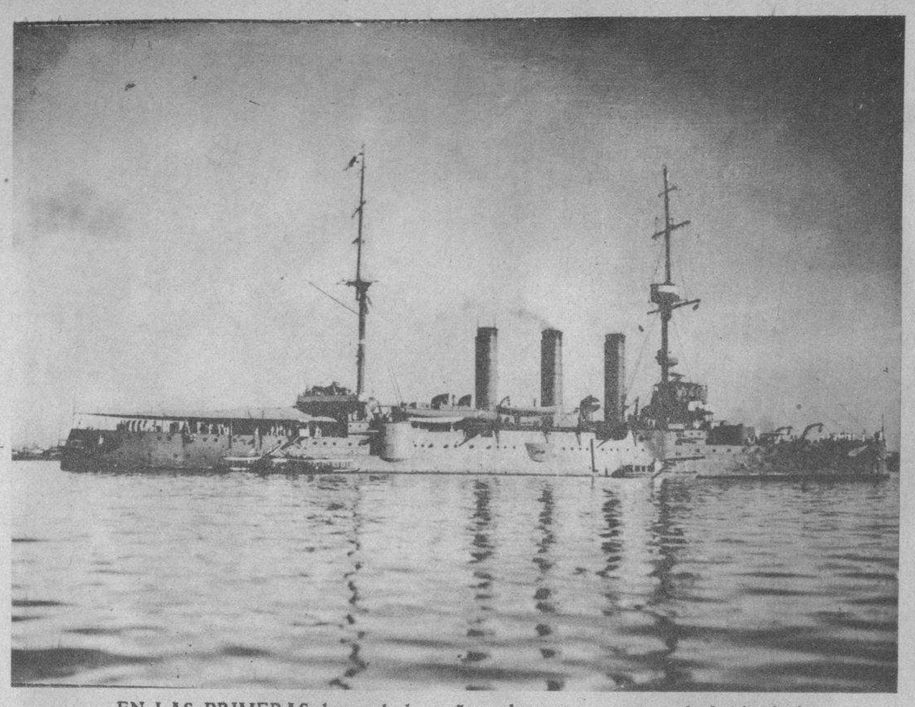

EN LAS PRIMERAS horas de la mañana de ayer entraron en la bahía de la Habana los cruceros japoneses «Iwate» y «Yakumo», que realizan un interesante viaje de instrucción. Nuestra foto recoge, ya anclado en nuestro puerto, la silueta del «Iwate», poco después de su llegada (Foto D. M.)

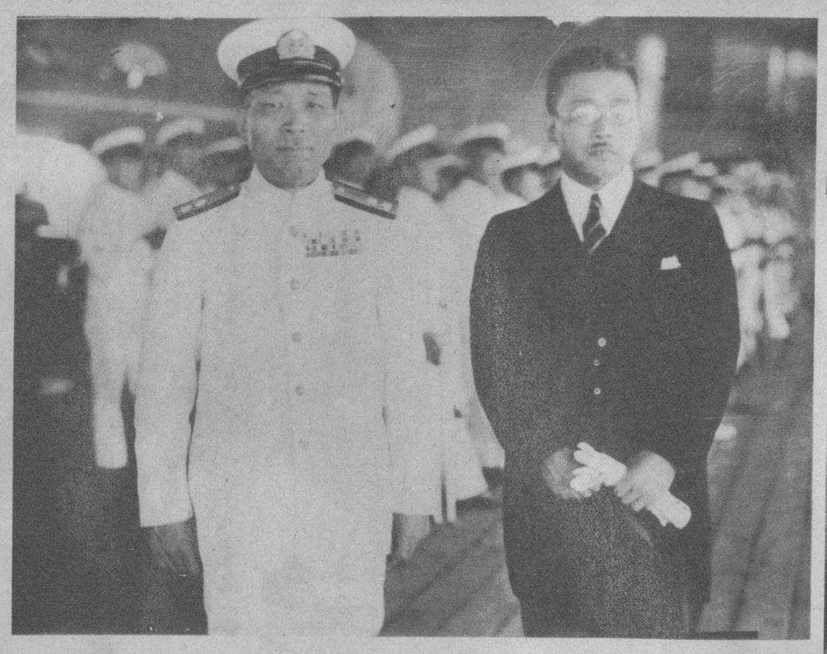

APENAS ARRIBARON a la Habana, fué a bordo de los buques japoneses el señor Ministro del Mikado en Cuba, que aparece aquí junto al Almirante Zengo Yoshida (Foto D. M.)

TOME
Coca-Cola
refresca y alivia el calor

UN CLOSE UP del Almirante Zengo Yoshida y nuestro Alcalde doctor Beruff Mendieta, durante la visita de los marinos nipones, ayer, a nuestro Ayuntamiento (Foto D. M.)

EL «IWATE», durante el saludo a la bandera. — Pocos momentos después de su llegada, la oficialidad y alumnos saludan a la bandera, izada a popa del referido crucero (Foto D. M.)

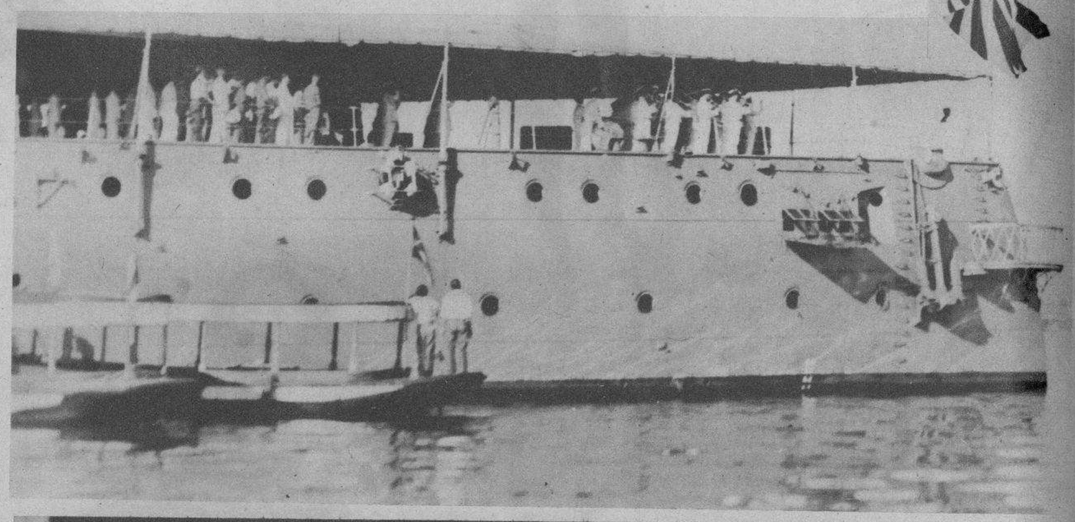

EN CORRECTA formación, la marinería del «Iwate» recibió a bordo de este crucero a las autoridades que fueron a cumplimentar al Almirante Zengo Yoshida (Foto D. M.)

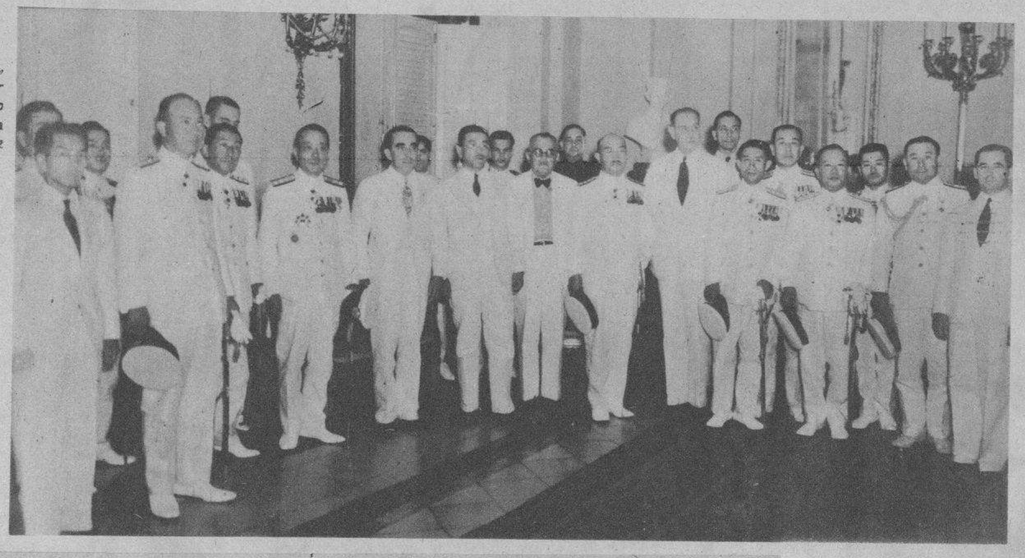

POCOS momentos después de anclar los buques japoneses, el Almirante Zengo Yoshida y los capitanes Kakoji Kakuta y Toshihisa Nakamura, con otros oficiales superiores, visitaron al señor Presidente de la República (Foto D. M.)

EL ALMIRANTE, los capitanes de los buques «Iwate» y «Yakumo», el señor Ministro del Japón en Cuba, en el momento en que visitaban, ayer, la Secretaría de Estado (F. D)

EN LAS OFICINAS de la Marina Constitucional. El Jefe de nuestra Marina Constitucional, obsequió —brindando por la prosperidad de sus colegas japoneses — con un champán a los altos oficiales que vienen a bordo de los cruceros «Yakumo» e «Iwate», en viaje de instrucción, durante la visita de cortesía que dispensaron éstos a nuestros marinos, ayer (Foto D. M.)

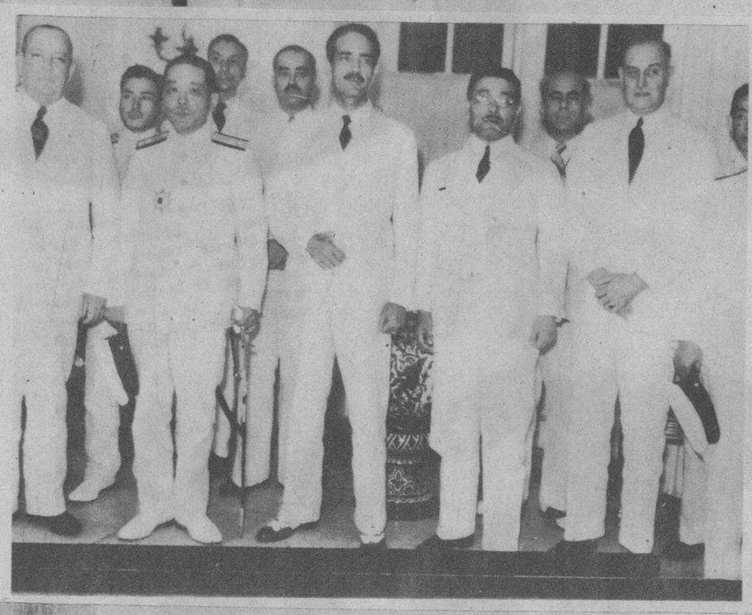

TAMBIEN visitaron los marinos japoneses al Secretario de Estado, Dr. J. M. Cortina, rodeando al cual aparecen en esta foto, en el edificio de la Secretaría de Estado. Además, figuran el Sr. Ministro del Japón en Cuba, el Sr. Subsecretario de Estado doctor Morales Coello y el señor Soler y Baró (Foto D. M.)

EN EL MUELLE se congregaron ayer numerosos miembros de la colonia japonesa para dar la bienvenida a los marinos que llegaron a bordo de los cruceros de su país. Una nota simpática de tal recepción, la constituyeron los numerosos niños japoneses que enarbolan la bandera del Japón (Foto D. M.)

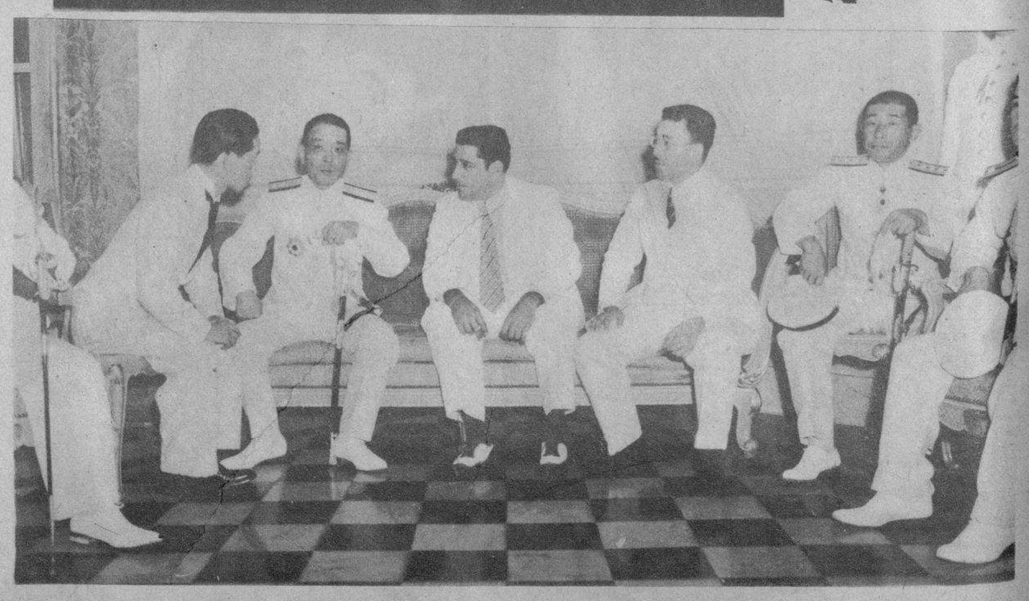

UNA VISITA al Ayuntamiento.—Los altos oficiales de los buques japoneses «Iwate» y «Yakumo», visitaron ayer al señor Alcalde de la Habana, doctor Beruff Mendieta, con el cual departieron breves momentos (Foto D. M.)

M.E.C.D. 2016