1A SECCION 1

El DIARIO DE LA MARINA es el periódico más antiguo de Cuba. Fue fundado en el año mil ochocientos treinta y dos.

SERVICIOS ESPECIALES DE ESPAÑA

DIARIO DE LA MARINA

MIEMBRO de «The Associated Press». Esta queda autorizada para usar nuestros servicios y noticias de información.

HILO DIRECTO CON NUEVA YORK

1A SECCION 1

AÑO CIEN.—NUMERO 80 ACOGIDO A LA FRANQUICIA POSTAL LA HABANA, DOMINGO, 20 DE MARZO DE 1932.—SANTOS AMBROSIO DE SENA Y EUFEMIA. TIEMPO PARA HOY: BUENO EJEMPLAR: 5 CENTAVOS

Cuba Podrá Demostrar Ante el Mundo que Java no ha Cumplido el Convenio Azucarero de Bruselas

Hindenburg Declara una Tregua Política con Motivo de Semana Santa y Prohibe Toda Actividad

Durante dos semanas no podrá hacerse política en Alemania, Teodoro Duesterberg, candidato de los yelmos de acero, que quedó en último lugar, se retira para apoyar a Herr Hitler

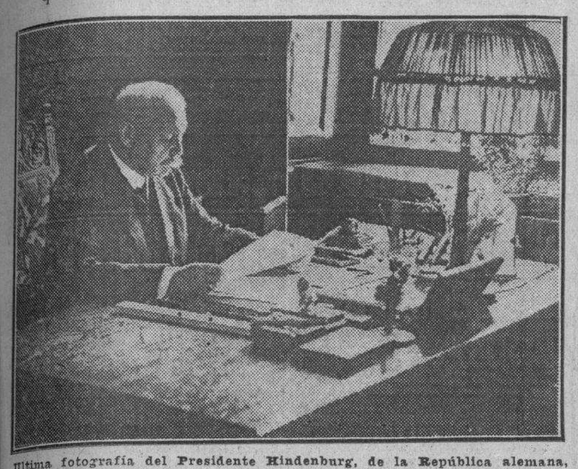

Ultima fotografía del Presidente Hindenburg, de la República alemana, hecha en el palacio presidencial de Berlín, poco antes de las elecciones del domingo pasado, 13 de marzo. El anciano mariscal tiene asegurada la reelección en los segundos comicios de abril, ya que la gran mayoría que obtuvo le será suficiente, al repetirse, para ser declarado triunfador.

BERLIN, marzo 19.—AP.—El partido nacionalista anunció esta noche que no participará en la segunda elección presidencial, lo que indica que Theodore Duesterberg, candidato de los yelmos de acero, se retira de la lucha.

Un comunicado oficial del partido indica que apoyará la candidatura de Adolf Hitler, jefe de los fascistas, aunque reconoce como segura la elección del Presidente Von Hindenburg.

Al mismo tiempo se hizo saber hoy que las sociedades patrióticas unidas había decidido votar por Hitler en las elecciones del 10 de abril, si bien los yelmos de acero afiliados a las mismas han declarado que no se consideran obligados por ese acuerdo.

Se tiene entendido que los yelmos de acero se reunirán mañana para decidir su actitud.

La candidatura de Duesterberg obtuvo su principal apoyo en los yelmos de acero en las elecciones de marzo, no obstante haber sido lanzada por el partido nacionalista del doctor Alfredo Higenberg.

El comunicado del partido nacionalista dice que no ha variado su oposición al Presidente von Hindenburg y que respetará el acuerdo con los Nazis hecho en Harzburgo el pasado octubre en virtud del cual los dos partidos se comprometieron a derribar «el sistema» de gobierno actual, o sea el gabinete de Bruening. Agrega ahora debe consagrar todos sus esfuerzos a destruir el sistema en Prusia.

En la mañana de hoy, Hermann Goering, uno de los lugar tenientes de Hitler, predijo que los fascistas ganarían el cuarenta por ciento de los escaños de la Dieta prusiana en las elecciones que se celebrarán en Prusia el 24 de abril, y que formarían gobierno con la ayuda de los demás partidos nacionalistas.

BERLIN, marzo 19.—AP.—Millones de alemanes, que están cansados de las luchas políticas, acogieron esta noche con gran satisfacción el comienzo de las «tregua política» que durará dos semanas de acuerdo con la orden dictada por el Presidente von Hindenburg.

El decreto, que se dictó a instancias de las iglesias prohibe todas las reuniones durante la Semana Santa. En análogo a la «moratoria» declarada durante la semana de Navidad del año pasado.

Los partidarios de Adolfo Hitler fueron los últimos en hacer declaraciones políticas. Hermann Goering citó a los corresponsales de la prensa, a los cuales describió los registros practicados por la policía en los lugares donde acostumbran a reunirse los fascistas, diciendo que «se trató de un bluff gigantesco realizado por un sistema moribundo». Negó la acusación que hace la policía de que los fascistas intentan apoderarse del gobierno por la fuerza.

Dos Billeteros Infantiles Han Sido Asaltados

Los dos casos se registraron anoche en la Habana. Robaron a uno $7; a otro 17 billetes

José Pina González, de 13 años de edad y vecino de Santa Amalia 78, denunció a la policía, que en ocasión de transitar por 10 de Octubre y Genaro Sánchez, vendiendo billetes, se le acercaron dos individuos, uno blanco y otro negro, comprándole dos fracciones del 11526 y cuando intentó darles el vuelto, los desconocidos le arrebataron siete pesos, dándose a la fuga.

OTRA VICTIMA

También denunció anoche a la policía Angel Bouza Villa, de 10 años de edad y con domicilio en Marianao, que hallándose vendiendo billetes en los bajos del Centro Asturiano, un individuo le arrebató 17 fracciones correspondientes a los números 18288, 6232 y 4915, dándose a la fuga, sin lograr darle alcance.

DOCTOR ARROLLADO

En el primer centro de socorro fué asistido de lesiones de carácter leve, el doctor José Toledo Avilés, vecino de R. Cabrera 96, que le produjo al arrollarlo—cuando atravesaba la esquina de Animas y Consulado—el camión 60751, que conducía José Alberto Morejón Cuesta.

JAPON RETIRA DE LA CHINA GRAN PARTE DE SU FLOTA

El Club de Remos de Shanghai que escapó a los bombardeos, fué destruído por el fuego

WASHINGTON, marzo 19. (AP.) El capitán Shimomura, agregado naval de la Embajada japonesa, recibió hoy una información de Tokío dando cuenta de que un importante destacamento de fuerzas navales niponas de Shanghai t[illegible] órdenes de regresar al Japón. El almirante Nomura continuará en el mando de Shanghai.

Los cruceros «Naka», «Abukumu» y «Yura», los dos buques portaaeroplanos «Kaga» y «Hosho» y los cuatro destroyers que los acompañan, el crucero «Yubari» y doce destroyers más y el crucero «Oi» son los buques de guerra que tienen que regresar al Japón.

El mensaje del capitán Shimomura agrega que la flota japonesa reanudará el servicio pronto, de acuerdo con el programa naval del almirantazgo.

DESTRUIDO EL CLUB DE REMOS DE SHANGHAI POR EL FUEGO

SHANGHAI, marzo 20. (Domingo.) (AP.)—Aunque escapó bien a los efectos de las recientes hostilidades chino-japonesas, el Club de Remos de Shanghai situado cerca de Kusham, detrás de las líneas chinas, fué destruído hoy por el fuego.

Debido a que numerosos extranjeros son asociados del Club se ha formulado la correspondiente petición de daños y perjuicios, contra el Gobierno chino.

EL LIDER COMUNISTA DE BOLIVIA, ROBERTO HINOJOSA LIBERTADO EN EL URUGUAY

MONTEVIDEO, marzo 19 (AP) Roberto Hinojosa, lider comunista boliviano arrestado aquí hace algún tiempo, por estar falsificando billetes de banco de su país, en el cual preparaba una revolución, ha quedado en libertad, bajo palabra.

La INFORMACION POLITICA en la Página DOCE

Todos los Azucareros de Europa y Java se han Puesto de Acuerdo en Contra de los Intereses Cubanos

El Consejo Azuc. Internacional no toma en consideración el ultimatum que Cuba le envió

La crisis resolutiva del pacto de Bruselas, que ayer parecía alejarse, según todos los indicios, tendrá que resolverse en el día de hoy.

A las once de la mañana de ayer se reunieron los miembros asesores del Instituto Azucarero, quienes estuvieron cambiando impresiones hasta casi las dos de la tarde sobre el estado actual de las negociaciones con Java y los países europeos.

En vista de que el Instituto Azucarero tiene limitadas sus facultades para negociar hasta el día de hoy, se concedió la debida importancia al cable recibido el viernes del senador belga Beauduin, Presidente de la Conferencia de París, en que se sugería a Cuba que fijara la ascendencia de su zafra. Dicho cable fué considerado una prueba de que las delegaciones de los países signatarios del convenio de Bruselas se habían decidido a hacer toda clase de esfuerzos para salvar dicho convenio.

Cuando, por la tarde, se volvieron a reunir los miembros y asesores del Instituto Azucarero había llegado un cable del Consejo Azucarero Internacional dirigido al doctor Viriato Gutiérrez. También se había recibido otro cable del señor Luis Marino Pérez en que comunicaba el envío y el texto del mensaje del Consejo Azucarero.

En el referido mensaje se acusa recibo del ultimatum de Cuba, se niega el derecho de Cuba a retirarse del convenio, se afirma que hasta la fecha ninguno de los países signatarios ha violado el pacto de Bruselas y se niega que Java haya infringido el art. 2-E de dicho pacto, y se comunica que el Consejo y las partes contratantes rehusan tomar en consideración la comunicación de Cuba puesto que es de carácter inadmisible.

El Instituto discutió ampliamente la contestación del Consejo al ultimatum cubano del jueves pasado.

LA CONTESTACION DE CUBA

Después de un largo cambio de impresiones, se acordó enviar un cable de contestación a dicho mensaje, en que se comunica al señor Marino Pérez que comunice los puntos de vista de Cuba. En síntesis estos puntos de vista son los siguientes: Cuba afirma que ningún país signatario puede retirarse del convenio cuando estime que el mismo resulte ineficaz para cumplir los fines que le dieron origen, y que mucho más tiene derecho cualquiera de las partes cuando cualquiera de los signatarios, como es el caso de Java, ha demostrado no cumplir el pacto.

Esto, agrega el mensaje del Instituto, Cuba puede probarlo ante el mundo, cualquiera que sea la opinión de las otras partes signatarias.

Dice, además, que Cuba, con alto espíritu de cooperación, sugirió la revisión del pacto de Bruselas, que no puede realizarse porque una de las partes no la acepta, creando un grave peligro de «dumping» y un grave quebranto para los productores cubanos. Afirma el cable del Instituto que Cuba no está obligada a fijar de antemano, según lo exige el Consejo Azucarero, su zafra; que los productores cubanos, plenamente conscientes de la situación, no entienden permanecer dentro del convenio si no se les pone por delante medidas que, mediante una efectiva eliminación de sobrantes o una revisión del convenio, aseguren que no recibirán el perjuicio que preven y si Java no reduce, además de la producción de 1933, su cuota de exportación de 1932, obligándose a no invadir los mercados al oeste del Canal de Suez.

Agrega el cable que Cuba creía posible reducir su zafra a 2.500.000 toneladas como sacrificio adicional dentro del convenio, cuya indicación no ha sido siquiera objeto de consideración.

Al final, se dice que nuestra zafra está avanzando a razón de 40.000 toneladas diarias, por lo cual se hace cada día más difícil gestionar la reducción de la producción de Cuba, y se mantiene el ultimatum del jueves.

El conflicto se verificó en la sesión de la mañana del viernes en París, entre las delegaciones europeas y las de Java, aunque la noticia que reprodujimos no indicara la causa, hacía comprender que la actitud intransigente de Java no era aprobada por los demás países signatarios.

El cable del Consejo Azucarero de ayer demuestra que, ya, todos en París están de acuerdo en contra de Cuba. Esta constatación de hechos nos hace recordar un refrán italiano, que traducido al castellano dice: «Los ladrones de Pisa, primero se fajan y luego van a robar juntos».

Dada la situación actual de las negociaciones, ya llegados al final, pues hoy vence el plazo acordado para las mismas al Instituto Azucarero por la última asamblea de hacendados, hay que reconocer que la culpa de la ruptura del convenio azucarero de Bruselas la tienen Java, principalmente, y luego los países signatarios europeos.

También es digna de mención la transigencia demostrada por los intereses americanos, representados en Cuba por el Dr. Arturo Mañas y Mr. Chadbourne, al aceptar el aumento de la cifra defendida por ellos, que era de 2.350.000 toneladas, a 2.500.000 toneladas.

Los intereses antagónicos existentes en Cuba, pues, con sacrificio evidente de sus intereses y de sus opiniones, habían llegado a un acuerdo, cuya finalidad no era otra que demostrar al mundo que Cuba quería salvar el pacto de Bruselas, demostrando su buena fé y su espíritu de sacrificio. Pero, este esfuerzo final no ha dado los resultados que de él era lógico esperar.

El Instituto Azucarero, al defender la cifra de 3.062.257 toneladas, tendía a la defensa de los derechos e intereses de Cuba. Al surgir a última hora, la cifra de 2.500.000 toneladas, quiso defender, además del nombre y la buena fé de Cuba ante el mundo, la supervivencia del pacto de Bruselas.

Ha, pues, cumplido el máximo organismo azucarero cubano, su deber ante el mundo y ante los cubanos, digna, serena y noblemente. Los hacendados cubanos reconocerán en su oportunidad la bondad de la actuación del Instituto Cubano.

Hemos tratado, en vano, de averiguar el texto del cable enviado el viernes por el Consejo Azucarero al Presidente de la República; debido a la ausencia del Jefe del Ejecutivo, el Secretario de la Presidencia le trasmitió por radiograma dicho texto, sin que hasta ahora haya contestado el Presidente.

UN NIÑO MUY PARECIDO AL HIJO DE CHAS LINDBERGH FUE VISTO EN LA FRONTERA DE MEJICO CON UNA MUJER NORTEAMERICANA

Ella iba en un tranvía, seguida por un hombre en automóvil. Se dirigían a Juárez. Otras pistas

EL PASO, Texas, marzo 19.—(AP).—Rafael García Martínez, «croupier» de la ruleta que funciona en el Casino de Juárez, declaró hoy que vió un niño muy parecido al de Lindbergh, cuando lo llevaban de El Paso a Juárez.

Al decir de García, una mujer norteamericana llevaba al bebé en brazos, con el cual abandonó un automóvil en El Paso, para tomar el tranvía que conduce a Juárez, siguiéndola en aquel mismo coche un hombre que la acompañaba. Ella en el tranvía y el hombre en su auto, pasaron el puente internacional. Ya en Juárez volvieron a reunirse desapareciendo en la ciudad

OTRO SECUESTRO FRUSTRADO HIZO PENSAR EN UN POSIBLE RELACION CON EL DEL «AGUILUCHO»

HOPOWELL, Nueva Jersey, marzo 19.—(AP).—Un secuestro frustrado, semejante al del niño del coronel Charles Lindbergh, y el misterioso interrogatorio de un individuo que se hizo anteriormente sospechoso en relación con el sensacional caso, fueron hoy dos nuevas notas de interés.

Negó esta noche la policía del Estado ese interés al nuevo interrogatorio a Herry (Red) Johnson, el marinero amigo del aya del niño desaparecido, así como que exista la menor relación entre el fracasado secuestro a que se alude al principio, y el del bebé de Lindbergh.

Mientras, la investigación tomó un nuevo giro cuando las autoridades se dedicaron a buscar esa relación en las actividades de un grupo especializado en el robo de automóviles.

Los inspectores del departamento de vehículos de Nueva Jersey, arrestaron a un hombre, declarando al mismo tiempo que dos de sus amigos estuvieron cerca de la residencia de Lindbergh el día antes del hecho. Los tres fueron interrogados, sin que se sepa el resultado de la diligencia.

INTERROGATORIO DE JOHNSON

El hecho de que se trasladase secretamente a Johnson de la cárcel de Newark, en que estaba detenido, [illegible] perar que se estuviese próximo a una solución cualquiera del enigma.

Cuando circuló la noticia de que el coronel Lindbergh estaba interrogando personalmente al marino noruego, se pretendía atribuir alguna importancia, pero la policía estatal manifestó que no había tal cosa, pues se trataba solamente de una diligencia corriente.

—Las declaraciones de Johnson—dijo el coronel H. Norman Schwarzkept—jefe de la policía—indican que estuvo en Hopowell varias veces, necesitándose llevarlo al lugar de los hechos para verificarlas. El status de Johnson no ha variado. Actualmente no está detenido por las autoridades de Nueva Jersey, sino por las del departamento de Inmigración.

EL SECUESTRO FRUSTRADO

El secuestro frustrado ocurrió en la finca de J. Seward Johnson, rico fabricante de materiales quirúrgicos, en Higland Park, a 20 millas de esta ciudad. El presunto autor se asustó al ser sorprendido cuando subía por una escalera de mano a la ventana de la habitación en que dormía Diana Johnson, niña de dos años e hija del dueño de la finca.

Dos horas después, fué arrestado en un restorant de South Plainfield, George Malden, identificado por los criados como el hombre que subía por la escalera. Y poco después lo acusaba J. Seward Johnson de ser el mismo individuo que, pistola en mano, asaltó su dormitorio el 2 de febrero último, llevándose tres mil pesos en efectivo y joyas y algo más tarde, George Malden era igualmente reconocido por F. M. Barr y su esposa, como el que les robó el 6 de enero alhajas por valor de varios miles de pesos, en su casa de Plainfield.

Como hay gran semejanza entre el secuestro del niño de Lindbergh y el frustrado de la hijita de Johnson, e inmediatamente los investigadores del primer caso pidieron una descripción de Malden y sus huellas digitales. Posteriormente el coronel Schwarzkopf anunció que se había estudiado ampliamente la posibilidad de una relación entre los dos delitos, no encontrándose ninguna.

DETENCION DE 3 SOSPECHOSOS

El individuo arrestado por su amistad con elementos dedicados a robar automóviles, se nombra Gaspar Oliver, y fué detenido en su finca, a siete millas de Hopewell y en ella se encontraron dos autos, uno de ellos oculto bajo un montón de heno.

El inspector Gustave Lockwood dice que Oliver estuvo diez años en el presidio de Sing Sing. Debido a que dos de los «socios» de Oliver fueron vistos cerca de la residencia de Lindbergh, los tres quedaron a disposición de la policía del Estado.

Un periodista de Londres telefoneó hoy para conocer el estado de la esposa de Lindbergh, y saber si se ha hecho una apelación a todas las mujeres de los Estados Unidos, para que cooperen en la búsquedad del bebé secuestrado.

Un oficial de la policía de Nueva Jersey contestó por la misma vía telefónica trasatlántica, que ignoraba el estado de la señora Lindbergh, y que todo el pueblo norteamericano coopera en la búsquedad del bebé.

Léase la INFORMACION TELEGRAFICA en la Página DOCE

El Aviador Lou Reichers Proyecta Hacer un Vuelo de los Estados Unidos a Paris, Desde el Amanecer Hasta el Anochecer

NEWARK, Nueva Jersey, marzo 19.—(AP).—El «Sunday Ledger» publica una información propia diciendo que el aviador Lou Reichers prepara un vuelo transatlántico a París, sin escalas, en mayo próximo, con la esperanza de reducir a la mitad el tiempo de 33 horas y media hecho por el coronel Lindbergh hace cinco años.

Lou Reichers

Bernard McFadden, quien ha pagado siempre las empresas aéreas de Reichers, suministró la noticia al «Sunday Ledger». Hace dos semanas que el piloto está dedicado a instalar tanques adicionales en el monoplano Lockheed-Altair propiedad de McFadden, «Aguila de Oro».

Los conocedores de la habilidad de Reichers y de las capacidades del aparato, dicen que el aviador intentará volar a París entre luces, es decir, saliendo de los Estados Unidos al amanecer, y llegando a la capital de Francia antes de ponerse el sol. En las pruebas de velocidad, Reichers ha alcanzado doscientas millas por hora.

Se tiene el proyecto de que el vuelo comience en Newark, Nueva Jersey, pero si no es posible, será iniciado en Old Orchard, Maine.

La Policía Trata de Localizar a los Líderes del Movimiento que ha Sido Anunciado Para el día 24

Han sido registrados los gremios obreros y detenidos varios trabajadores. En el informe del Capitán Calvo, se dice que el Secretario de la C. N. O. C., habló en el entierro del conductor

Numerosos dirigentes de colectividades obreras y otros elementos proletarios han sido detenidos durante la tarde y el día de ayer, por aparecer complicados en el movimiento de protesta anunciado hace varios días por la Confederación Nacional Obrera de Cuba. Distintos fueron los lugares visitados por los miembros de la Sección de Expertos.

El teniente Ramón y el sargento Montero, en un raid practicado en la casa de salud La Benéfica, detuvieron a Aladino Rodríguez Rey, natural de España, yesista, sin domicilio, miembro del Comité Ejecutivo de la Confederación Nacional Obrera de Cuba; Manuel López López, también miembro de dicho organismo; Jaime Carvajal y Somoza, de España, yesista, vecino de Luz y Reyes y Constantino Carvajal Somoza, también yesista, español, sin domicilio. A los detenidos se les ocupó documentación sobre la huelga.

Otro registro se efectuó por el capitán Calvo y el teniente Ramón en el local social de la Sociedad Nueva Fábrica de Hielo, sito en Zaragoza 19, en el Cerro. Allí se ocuparon distintos documentos entre ellos una comunicación llamando a una huelga general para el día 24 del actual.

OTRAS DETENCIONES

También se efectuaron distintas detenciones por miembros de la mencionada Sección de Expertos, en el local del Gremio de Dependientes de Almacén al por Mayor situado en Oficios 34.

UN INFORME

El capitán Calvo ha rendido un informe contra el detenido Manuel López y López, secretario de la Confederación Nacional Obrera de Cuba. En el mencionado documento se dice que López fué quien hizo uso de la palabra en el entierro del conductor muerto en la Calzada de 10 de Octubre y San Francisco.

No Serán Electos en Noviembre Los Concejales del Ayuntamiento, Pues Seguirán Los Comisionados

Una gran mayoría de Representantes habaneros de los 3 partidos desea que persista el actual régimen de gobierno local. Queda para más adelante la discusión de la ley, sobre el sufragio

Nuevamente fórjanse esperanzas los congresistas utópicos a propósito de una sesión inmediata que pudiera verificarse, mañana lunes, con el solo objeto de considerar, discutir y votar, dos o tres proyectos de los más urgentes.

Es claro que ningun indicio racional conduce a la realización de tan dulce ensueño, pero como las ilusiones son del dominio general y su disfrute es libre, no hay por qué turbar el optimismo de los soñadores representantes.

En tanto, el reporter se dedica a conseguir en los saloncillos de la Cámara, en las oficinas, en los despachos, dondequiera, en suma, que se reunen a charlar los congresistas, nuevas que ofrecer a los lectores—que en apariencia indiferentes—se interesan sin embargo, lo necesario por las actividades legislativas...

En nuestra incursión despreocupada, hemos conocido la actitud de un respetable número de representantes habaneros respecto de la ley del señor Miguel Angel Cisneros—que espera en la Comisión de Asuntos Municipales y Provinciales un luminoso dictamen—sobre la reorganización del Distrito Central en cuanto a los Comisionados.

Como es bien sabido—lo dijo el DIARIO en su oportunidad—el señor Cisneros es autor de un proyecto disponiendo que los mandatarios del Distrito lo sean por elección popular, esto es: sometidos al sufragio directo de los vecinos de la Habana.

La ley marchaba como sobre rieles engrasados. Conservadores, liberales y populares en mayoría apoyaban el proyecto sin reservas.

Pero de improviso el decorado cambia; los rieles pierden el engrase y no son ya tan propicios. La elección de los comisionados del Distrito no se hará en los comicios de Noviembre próximo; para entonces las cosas seguirán como hasta aquí.

¿Qué ha pasado?

Sencillamente que los representantes habaneros—liberales, populares y conservadores—se han dado cuenta de la inoportunidad de la ley; de la inconveniencia de la ley; de la improcedencia de la ley.

Temen acaso que las facilidades que ofrece el Código Crowder a la formación de agrupaciones que ya están incribiéndose a toca-teja—quebrante las líneas disciplinadas de los tres grandes partidos y aprovechando los resquicios, logren colocar en ellos alguno que otro concejal. El caso tiene antecedentes elocuentísimos.

Por lo que habría que agregar a los sustantivos de inoportunidad, improcedencia e inconveniencia, el de peligrosidad.

Los congresistan desean evitarse todo eso, prefiriendo dejar las cosas en su sitio al menos por ahora.

Luego, cuando pase noviembre—siempre habrá tiempo para todo—los representantes abordarán la cuestión.

Para entonces otras muchas reformadas—nacidas al calor de la experiencia y de los acontecimientos políticos futuros—se pondrán sobre el tapete en aras de necesidades patrióticas. Y será llegada la hora de reformar o no el status del Distrito Central en lo que a los Comisionados se refiere.

Las impresiones que el repórter ha obtenido de los congresistas son de que el proyecto, después de noviembre, será viable. Se quiere que surta efecto en lo porvenir.

Así pues, los comicios vecinos, no efectarán en lo absoluto a los actuales mandatarios del Ayuntamiento. Continuarán como hasta aquí deliberando al amparo del decreto presidencial que los ha designado.

Salvo accidente, desde luego.

Un Aeróstato se Elevó a la Subestratósfera Para Hacer Investigaciones

PRAGA, Checoeslovaquia, marzo 19, (AP.) — El aeróstato Ernst Brandenburg, manejado por hombres de ciencia, que se elevó desde Bitterfeld, Alemania, esta mañana, con el fin de practicar investigaciones en la subtratósfera, aterrizó en Feldberg, en la frontera entre Austria y Checoeslovaquia, esta noche. Se dice que el aeróstato alcanzó una altura de 28,020 pies.

Agrégase que los hombres de ciencia lograron los propósitos que abrigaban.

Los autores uruguayos han solicitado el indulto de Melgar y de Seoane

MONTEVIDEO, Uruguay, marzo 19. (AP) La Sociedad de Autores cablegrafió hoy al presidente del Perú, coronel Sánchez Cerro, pidiéndole el indulto de Melgar y Seoane, condenados a muerte por haberlo agredido.

Cuatro Muertos al Incendiarse un Avión de Pasaje

La desgracia ocurrió al chocar el aeroplano con un cable de alta tensión

S. BERNARDINO, California, marzo 19, (AP.) — Un aeroplano de pasajeros que se dirigía a Los Angeles chocó esta noche con un cable de alta tensión, incendiándose inmediatamente. Cuatro de los pasajeros murieron carbonizados.

El doctor A. C. Brennan comunicó el accidente, informando al mismo tiempo que pudo sacar a un hombre de la cabina y llevarlo al hospital de Redlands, donde lo dejó, con gravísimas quemaduras.

Todo indica que el aeroplano volaba muy bajo, debido al estado del tiempo.

La Identificación Del Suscriptor Agraciado

Hacemos constar para general conocimiento y para evitar infundadas reclamaciones que no podríamos atender, que será requisito indispensable para el suscriptor agraciado:

Primero: Identificar su persona por mediación de testigos de responsabilidad, carta de ciudadanía u otro documento indubitado.

Segundo: Probar por medio del recibo correspondiente o en su defecto con una certificación del Departamento de Contabilidad de la Empresa del DIARIO DE LA MARINA que se encuentra al corriente en sus pagos.

Tercero: Que el Bono favorecido aparezca inscripto precisamente a nombre de la persona que establezca la reclamación, en los Libros Registros del Departamento de Circulación del DIARIO DE LA MARINA; pues en distintas ocasiones hemos hecho constar que los Bonos de la Unión Mutualista NO SON documentos al portador.

UNION MUTUALISTA DE SUSCRIPTORES DEL «DIARIO DE LA MARINA».—

—Emilio Páez, Secretario.

Lecturas

EN ESTE NUMERO

GABRIELA MISTRAL, la insigne poetisa de «Desolación» firma una interesante crónica titulada «Una pintora de flores norteamericana», inserta en una de las tres páginas de lectura selecta que ofrece la edición dominical, completando la página 18 dos artículos, ilustrados, en los que Carlos Schwarz estudia la estadística del «Patrimonio Artístico de Baviera» y en que «Ido del Sagrario» habla del «Museo de Sevilla».

Recoge la página 19 todo un capítulo del vigoroso libro de SANTOS CHOCANO—que con tanto deleite siguen los lectores del DIARIO—narrando el paso del ilustre poeta por Chile, Argentina, Uruguay y Brasil. Además, Rogelio Asturias comenta en un artículo los rasgos salientes de la personalidad de Mr. Henry Ford.

«El Arte de la Conversación»—ilustrado a ocho columnas—es un bello estudio de psicología humana en el cual se va desenvolviendo la historia del difícil arte de la conversación, aportando sutiles comentarios y recomendaciones. Completa la página 20 una crónica de nuestro colaborador europeo Mr. Baumberg titulada «Las Palomas», enviada desde la Costa Azul.

Un Guarda-Jurado de un Cabaret Hiere a Tiros por la Espalda a un Hombre que se Hizo Sospechoso

El herido era empleado de una empresa de ómnibus. El agresor declaró que disparó al aire, alcanzando al fugitivo casualmente La bala le penetró por la espalda y le salió por el pecho

Al Hospital municipal fué conducido esta madrugada Marcelino Manzano, de la Habana, de 24 años de edad, vecino de Zapata número 7 y empleado de la empresa de ómnibus «La Viajera.» Examinado por el médico de guardia, doctor de la Vega, conjuntamente con el alumno Fernández, le apreció dos heridas producidas por proyectil de arma de fuego situadas en la región escapular izquierda, orificio de entrada y otra de salida, en la región pectoral, certificando su estado de grave.

También fueron asistidos de lesiones leves en el rostro y otras partes del cuerpo el guarda-jurado 49, Santos Saballa Genez, natural de la Habana, de 42 años, vecino de Alejandro Ramírez 4, y el vigilante 1140, Armando Muñoz Aguiar, de la Oncena Estación de Policía.

LO OCURRIDO

Según manifestó el guarda jurado Saballa, se encontraba de servicio en el café Manzanares situado en Carlos III e Infanta, cuando se le hizo sospechoso un grupo de individuos que en aquel lugar estaban y al requerirlos para que se disolvieran fué inesperadamente agredido por Manzano, repeliendo él la agresión con el club, que se le partió, dándose a la fuga Manzano, en cuyos momentos trató de detenerlo el vigilante Muñoz Aguiar que en esos momentos pasaba en una guagua, al que también agredió Manzano, lesionándolo.

VARIOS TIROS AL AIRE

Cuando Manzano emprendió nuevamente la fuga al desasirse del vigilante, el guarda-jurado hizo tres disparos, según él, al aire, uno de cuyos proyectiles alcanzó al fugitivo, lesionándolo en la forma ya descripta, sin ser esa su intención. Igual manifestación hizo Muñoz.

El vigilante Muñoz recogió del pavimento al herido trasladándolo al Hospital Municipal, en compañía del guarda-jurado y de Adolfo Entralgo Sotolongo, de 19 años, vecino de Paz 124, quien ratificó en todas sus partes las manifestaciones hechas por los agentes de la autoridad.

A la hora de cerrar esta edición los médicos que atienden al herido lo examinan minucionasemente, preparándolo para someterlo a intervención quirúrgica. La Policía de la Octava Estación está constituída en espera de la llegada del juez de guardia, a quien se notificó de lo ocurrido.

ACUSA AL GUARDA-JURADO

El herido no ha podido prestar declaración ante la policía, pero se ha podido saber que acusa al guarda-jurado de haberlo, primeramente, maltratado con el club y al protestar enérgicamente por su actitud, lo persiguió haciéndole tres disparos por la espalda, alcanzándole uno.

POSTERIORES INVESTIGACIONES

El Juzgado trata de comprobar el rumor circulante de que cuando Manzano emprendió la fuga después de haber agredido a Muñoz Aguiar, éste esgrimiendo su revólver le hizo un disparo, siendo dicho agente el que hirió al fugitivo y no Saballa, como se afirmaba en los primeros momentos.

Existe la confusión porque simultáneamente a los disparos del vigilante, el guarda-jurado disparó su arma por tres veces consecutivas.

REGRESABA A LA ESTACION

El vigilante Muñoz Aguiar se encontraba en la Oncena Estación y se le ordenó por el Oficial de Guardia, se dirigiera al Hospital Municipal a fin de que levantara acta de un caso que había en dicho centro benéfico e investigara cómo José Hernández Quintana, vecino de Iglesias 4, había sufrido varias heridas de carácter menos grave producidas por una navaja en la espalda.

Según manifestó Hernández Quintana, jinete en un caballo iba por el callejón de San Martín, cuando al caerse se ocasionó las lesiones que presentaba, pero según ha hecho constar el médico que lo asistió Quintana presentaba heridas de navaja, tratando de ocultar quien es su agresor.

Cuando el vigilante Muñoz, en un ómnibus regresaba a la Estación cumplida la misión que se le confió, bajó del vehículo para arrestar a Manzano y de ahí su participación en los hechos que se investigan.

M.E.C.D. 2016

"CON ESTOS ALTOS IMPUESTOS HEMOS DADO UN PASO MAYOR HACIA EL COMUNISMO" Díjose en Wáshington

Debe ser Absuelto el Niño que Disparó Contra un Hombre Porque Supuso que Agredía a su Padre

Tiene más de diez años y menos de 16. Los dos disparos sólo causaron lesiones menos graves a la víctima, quien tardó en sanar 20 días. Fué absuelto «Orteguita», por la Audiencia

Juan Lorenzo Delgado Borges, mayor de diez años y menor de diez y seis, procesado por el delito de disparo de arma de fuego contra cualquier persona debe ser absuelto y recluído en el Reformatorio de Guanajay, según las conclusiones que acaba de formular el Ministerio Fiscal.

Sostiene el representante de la sociedad que en la tarde del 24 de enero último, en ocasión de encontrarse José Lancís Rodríguez en estado de embriaguez alcohólica, conversando con su amiga Vicente Sueiras Carrodeguas, frente a la casa de Juan Bautista Delgado de la Torre, en la barriada de Vieja Linda, le fué llamada la atención por éste a Lancís debido a las frases groseras que en su conversación profería y que oían los familiares de Delgado que con él estaban en el portal de la casa, suscitándose con tal motivo entre ambos una fuerte discusión que terminó por la intervención de Sueiras, que se llevó a Lancís.

Momentos después, continúa el Fiscal, regresó solo Lancís y dirigiéndose a Delgado le dijo extendiéndole la mano: «Aquí no ha pasado nada», a la vez que lo abrazaba en señal de reconciliación, pero tan fuertemente que los dos cayeron al suelo: entonces el menor Juan Lorenzo Delgado Borges, de doce años de edad, hijo de Juan Bautista, creyendo que a su padre lo estaba maltratando Lancís, le hizo a éste dos disparos que le causaron lesiones de las que sanó en veinte días, sin ulteriores consecuencias, utilizando para ello un revólver que no ha sido ocupado.

Absuelto «Orteguita»

La Sala Primera de lo Criminal ha dictado fallo absolviendo de infracción de la Ley de Drogas a José Ortega Valdés (a) Orteguita, para quien el Fiscal interesó seis meses de arresto. También, en la propia sentencia se absuelve a Tomás Madan; el primero fué defendido por el doctor Alfredo Pequeño Mejías, compañero de bufete del doctor Lucilo de la Peña y el segundo por el doctor Carlos J. Smith.

Con esta son tres las absoluciones que obtiene Ortega, al que se han segundo treinta y siete causas por dicho delito.

El Problema Universitario

Algunas personas me piden opinión sobre el asunto universitario. Vocablo clásico el «universitario», que ha desaparecido de la nomenclatura Constitucional para ser sustituido por el de **establecimiento de educación y de enseñanza**». Sigamos, no obstante, usándolo sin olvidar que el idioma en su desenvolvimiento, más que de **filosofías**, exige para la abrogación de leyes instuitivas, la autoridad sancionadora de las prácticas regulares y constantes del uso.

Voy a complacer a los que me invitan a hablar, y a la vez, no he de ocultarlo, a satisfacer mi inveterada inclinación de meterme en cosas que a quien menos interesan es a mí.

La enseñanza de Artes y Oficios y la Primaria, ambas gratuitas, deben estar a cargo de los Municipios y subsidiariamente al del Estado cuando los Municipios y las Provincias carezcan de recursos para sostenerlas.

La enseñanza secundaria y la superior constituyen una carga para el Estado, y carga no liviana por la estrecha interpretación que viene dándose al artículo 31 de la Constitución.

En la práctica se ha hecho de la Universidad un centro oficial que no lo es, por cuanto de la letra y aun más del espíritu del citado artículo, se infiere que lo que ha querido la Constitución, es crear una enseñanza libre sin la intervención oficial, salvo una alta inspección meramente de gobierno.

En efecto, dice el artículo que reconoce el deber del Estado de cargar con esas enseñanzas; pero que, no obstante, toda persona podrá aprender o **enseñar** libremente cualquier ciencia, arte o profesión y **fundar o sostener** establecimientos de educación y de enseñanza.

Se vé con claridad, que una persona natural o jurídica o corporativa, puede fundar un establecimiento universitario libre si tiene por finalidad la enseñanza. Consiguientemente el deber del Estado es simultáneo y subsidiario, para el caso de que, por falta de medios, no pudiera la Universidad libre subvenir a su decoroso mantenimiento.

Esta es la interpretación recta, porque es regla de hermenéutica que el conocimiento de la ley no se realice de modo que conduzca al absurdo. Y absurdo sería que a una Corporación de notoria seriedad y solvencia, o un particular de crédito reconocido quisieran fundar una Universidad se lo prohibieran bajo el motivo de que esa clase de establecimientos son de cargo del Estado.

También la Beneficencia pública es de cargo del Estado, y a pesar de eso si la Beneficencia privada fuese suficiente para esa obra de asistencia, con gran alivio para el Estado, no vemos cómo pudiera el Estado atropellando por todo, parar la acción particular reclamando primacías y fuero protector. El artículo ya tres veces citado de la Constitución, impone deberes al Estado que no hacen relación a la enseñanza, sino al régimen disciplinario y de garantía de buen y eficaz cumplimiento. Continúa el artículo de este modo: ««pero corresponde al Estado la determinación de las profesiones en que exija títulos especiales, la de las condiciones para su ejercicio, la de los requisitos necesarios para obtener los títulos y la expedición de los mismos, de conformidad con lo que establezcan las leyes».

De modo que se advierte, que la Constitución, lo que dá al Estado es sólo la alta inspección para fines de Gobierno, en atención a que las únicas enseñanzas por la Constitución obligatorias son la primaria y la de Artes y Oficios; del propio modo que son las únicas constitucionalmente gratuitas. Tanto, que si eximiesen de matrícula paga a la segunda enseñanza y a la superior, realizaría el Estado una especie de confiscalización de los fondos de los contribuyentes o sea un abuso de poder. Lo gratuita de esas enseñanzas carecería de justificación, sin que leyes especiales puedan alterar el espíritu constitucional, porque es máxima de jurisprudencia la de que no debe haber derecho contra el derecho.

Es por otra parte notorio que el cerramiento de la Universidad priva a la República particularmente de la cultura superior: y de una porción de servicios de la mayor importancia por ser esenciales, y que habremos necesariamente que encomendar a extranjeros en no lejana fecha.

Una nación necesita de la Magistratura, no puede prescindir de la Sanidad, necesita del servicio de las ciencias físicas y naturales, y sin el estudio de las Humanidades, en sus distintas facultades, la civilización se detiene, aunque mejor sería decir que se degrada.

En estos días se apuntan muy variados planes para retornar al interrumpido equilibrio de las fuerzas del espíritu, y sin negar a ninguno su eficacia, nos permitimos enunciar el nuestro.

Creemos con toda la sinceridad de un pensamiento alejado de todo prejuicio, que la solución Universitaria sólo se encontrará en que la representación del Estado se revista del necesario y conveniente deber de abandonar la carga Universitaria que pesa, fuera del caso de necesidad, después de un fracaso o prueba, sobre sus hombros tan sólo por la fuerza de la tradición, siempre respetable; pero en ciertos casos fuerza de inercia, de resistencia pasiva, porque lo es querer gerarquizar y patentar el conocimiento y la cultura.

Con plena libertad de enseñanza, sometiendo los Establecimientos de enseñanza superior a la legislación general, con la reserva del Estado de la alta Inspección y subastando la actual Universidad con sus terrenos, pertenencias y demás anexidades y con el sólo fin de establecer en ella un plantel de enseñanza superior, absolutamente autónomo, quedaría completo el plan.

El Estado adquiriría una suma importante de presente y un gran ahorro afuturo y la enseñanza superior autónoma y libre podría contar con varios Centros de cultura máxima, que al establecer la competencia y tal vez con variantes en las esferas de acción y de doctrina, produciría ópimos frutos a la sagrada causa de la cultura nacional, de un modo integral y completo.

Mi simple proyecto es puramente objetivo, sin ninguna consideración a las personas.

No me preocupan los llamados derechos adquiridos ni tengo para nada en cuenta el interés de los jóvenes en sus respectivas carreras, que bien nombradas estaban en la arcaica denominación: sólo pienso en los requerimientos de la educación y la cultura. Mi proyecto es puramente educacional y vocacional y lo inspira la sabia máxima de Luz y Caballero: «educar no es dar carrera sino templar el alma para la vida».

El diploma patentado ni en ciencias ni en artes sirve de nada, no le sirve al artesano, ni al teólogo: es la colectividad la discernidora de la aprobación y del mérito.

Tanto es así, que las excelencias universitarias luego no encuentran en la vida la recompensa, salvo excepciones que siempre existen. Tal vez fuera más hacedero el arrendamiento de la actual Universidad que la venta. No creo que sea mejor, pero no soy pertinaz y transito.

Gabriel CAMPS.

NIEGA EL INDIO SEYMOUR HABER MATADO LA JOVEN ESTUDIANTE H. SCHMERLER

Según el abogado defensor, la joven no limitaba su actividad al estudio de la antropología, sino que quería conocer los impulsos anormales de los indios, provocando general indignación

GLOBE Arizona, marzo 19.—(AP)—Mac (Golney) Seymour, joven indio apache, negó hoy categóricamente por vez primera que hubiese dado muerte a Henrietta Schmerler, estudiante de Antropología de la Universidad de Columbia.

El fiscal John C. Gungl fracasó, no obstante el largo interrogatorio a que se sometió al indio, en el empeño de hallar alguna contradicción. El procesado insistió en que no era el autor del crimen.

El indio declaró que estaba embriagado y que no había intentado matar a la muchacha el 18 de julio del pasado año después de ciertas intimidades que hubo entre ellos en la reserva apache de Whiteriver, donde la joven estudiante estaba realizando investigaciones.

La causa pasará al jurado el lunes, pues sólo resta que se den las instrucciones a los jueces de hecho por el magistrado Albert M. Sames así como el discurso final del abogado defensor.

Mac Seymour, indio apache, acusado de la muerte de la joven Henrietta Schmerler, estudiante de Antropología de la Universidad de Columbia, que realizaba estudios en la reserva india. Seymour niega terminantemente haber sido el autor la muerte y su abogado manifiesta que la joven provocó la indignación de los moradores de la reserva. La víctima aparece en la parte inferior.

El cadáver de Miss Schmerle fué hallado el 24 de julio. Seymour había afirmado previamente que no se enteró de que la muchacha hubiera muerto hasta algún tiempo después

«Quiere usted decir que usted no mató a la muchacha esa noche ni ninguna otra?» preguntó Gungl después del largo interrogatorio a que sometió al indio.

Estas y otras preguntas sólo merecieron del procesado nuevas repudiaciones de la confesión que según el agente del departamento de Justicia, J. A. Street, le hizo el primero de noviembre.

«Yo no la maté», declaró categóricamente Seymour.

«Niega usted ante este jurado haber dado muerte a esa muchacha?»

«Yo no la maté».

«¿Y usted estaba ebrio? agregó Gungl.

«Sí; estaba ebrio», respondió rápidamente Seymour por medio de un intérprete.

«¿Estaba usted tan ebrio que no sabía lo que hacía?», añadió el fiscal.

«No estaba tan ebrio según recuerdo. Si hubiera estado tan embriagado, no podría recordar»

Contestando a las preguntas de Gungl, el apache repitió, sin la menor contradicción, cómo había tenido un altercado con la joven cerca del sitio donde apareció más tarde el cadáver.

Dougherty, abogado de Seymour, pudo leer ante el tribunal una declaración que deseaba hacer constar.

«Deseo manifestar y estoy dispuesto a probarlo si es necesario —dijo Dougherty—que Miss Schmerle no confinaba sus actividades al estudio de la Antropología como se ha dicho por Miss Underhill, secretaria del departamento de Antropología de la Universidad de Columbia.

«Deseo probar que Miss Schmerler se dedicaba al estudio de los impulsos anormales de los indios, y que su conducta fué tal que provocó la indignación de los indios de la reserva y obligó a estos a dudar de la probidad de la joven.»

El Secretario de Sanidad Tomará Parte en el Problema Sobre la Creación de la Zona Industrial

La Junta Superior de Sanidad es sólo un organismo consultivo. Se pretende que todos los talleres de madera situados en la zona urbanizada sean trasladados en 30 días a la nueva zona

La moción Cosculluela-Roberts, creando una Zona Industrial en la Habana por la que obligatoriamente tendrán que establecerse en ellas los talleres de maderas y otras industrias denominadas todas «nocivas a la salud pública o peligrosas», leída ayer en la Junta Superior de Sanidad y Beneficencia, motivó una serie de largos debates y la consiguiente prolongación de su sesión ordinaria.

Se interesa en el artículo primero la modificación del artículo 122 de las Ordenanzas Sanitarias en el sentido de que se incluyan los talleres y depósitos de maderas en la clasificación de «fábricas, industrias y establecimientos peligrosos, insalubres e incómodos». Esta parte quedó desvirtuada ayer al acordarse que el proyecto «vuelva a la ponencia con objeto de separar las regulaciones acerca de los talleres y depósitos de madera del Reglamento de Zona Industrial».

La protesta general de los industriales y comerciantes la ha motivado el artículo 13 de la referida moción Cosculluela-Roberts, ya que sin tener en cuenta los intereses creados y la crisis económica por que atraviesa el país, establece: «Atendiendo a lo dispuesto en la Segunda parte del artículo 124 de las Ordenanzas Sanitarias, el Director de Sanidad procederá a conceder un plazo no mayor de 30 días a aquellas industrias, talleres o depósitos de madera que a su juicio deban trasladarse a la Zona Industrial y en su consecuencia clausurarlos en el interior de la ciudad. El Director de Sanidad, en vista de los antecedentes del censo (censo de industrias que debe hacer la Jefatura Local) y después de oír a los interesados, procederá en consonancia, autorizando con las debidas restricciones, la tolerancia del taller o depósito en el lugar que ocupa u ordenando su inmediato traslado a la Zona Industrial».

El plazo de treinta días a que se refiere la moción se ha tomado del artículo 124 de las Ordenanzas que dice: «Cuando una de estas fábricas (las peligrosas, insalubres, etc.) o establecimientos haya suspendido sus tareas por más de un año o hubiere de trasladarse a otro lugar, tendrá que seguir los mismos trámites que uno nuevo para su reinstalación y apertura». Y en su segunda parte dice: «Cuando lo exijan los intereses de la salud pública, podrá hacerse retirar de la población cualquiera de estos establecimientos o fábricas, con la urgencia que el caso reclame».

Por no estar comprendidos en el Capítulo IX de las Ordenanzas Sanitarias, desde 1914 la Junta Nacional de Sanidad ha sido tolerante autorizando las instalaciones de talleres de maderas.

Como que el problema que la Junta Superior de Sanidad viene tratando puede causar perjuicios al comercio y a las industrias, se nos ha informado ayer que el secretario de Sanidad y Beneficencia intervendrá en él, ya que el artículo 319 de la Ley del Poder Ejecutivo dice que «la Junta Nacional de Sanidad y Beneficencia informará al Secretario del Ramo sobre los asuntos que éste le remita a dicho efecto», lo que quiere decir que es un organismo consultivo, no ejecutivo.

LA CAMARA SUSPENDIO SU SESION PARA RECUPERAR LA COMPOSTURA HABITUAL

Violento ataque a los impuestos sobre la venta bruta. Fueron eximidos de tributo los artículos de primera necesidad, con el fin de lograr apoyo para el resto del proyecto en discusión

WASHINGTON, marzo 19. (AP.) La Cámara de Representantes, donde existe la mayor confusión con motivo de los impuestos, suspendió hoy abruptamente sus sesiones con estas palabras:

«Esta es una Cámara que desertó. Con estos altos impuesto en tiempo en que las rentas han bajado, hemos dado un paso mayor hacia el comunismo que cualquiera otra nación excepto Rusia.»

Presidió la sesión el representante Rainey, jefe desmocrático, quien vió sus prerrogativas presidenciales en peligro ante los determinados esfuerzos de los contrarios al impuesto sobre la venta, capitaneados por los representes Laguardia y Doughton.

El presidente interino de la Comisión de Medios y Arbitrios, mister Crisp, que redactó el proyecto de ley para equilibrar los presupuestos de la nación, pidió que la Cámara «suspendiera la sesión hasta el martes con el fin de que recuperara su compostura.

Sólo un momento antes, los enemigos del impuesto sobre la venta habían logrado la tercera victoria eliminando los créditos para los contribuyentes americanos que paguen impuestos a los gobiernos extranjeros.

Más tarde la Comisión de Medios y Arbitrios accedió a exceptuar a los artículos de primera necesidad del impuesto sobre la venta, con el fin de obtener el apoyo de los representantes para el proyecto.

El Senado estuvo en receso, pero una subcomisión informó favorablemente un proyecto de ley que permite la venta de cerveza con el cuatro por ciento de graduación alcohólica.

Continúan las conferencias de los jefes de la administración que tratan de destinar un crédito de pesos 100.000.000 a la Junta agrícola para la exportación de remanentes de trigo y algodón, atacando al plan el senador Smith por considerar que desmoralizará los mercados.

Richard Prendervast, de Chicago, quien ha declarado que los lugartenientes de Al Capone intentan impedir a los ciudadanos el ejercicio de sus derechos, pidió al senador Borah que gestione la intervención federal en las elecciones primarias de abril.

Los representantes de las cooperativas que se oponen a la proposición de Borah reduciendo los salarios de sus funcionarios a $15.000 hicieron declaraciones ante una subcomisión del Senado.

Localizado un Automóvil Usado Para 2 Ladrones

Se presentó el chofer que llevó al autor del robo en la oficina de la American Express Company

En la madrugada anterior se cometió un audaz robo en la casa Zulueta número 15, donde está instalada la compañía American Express, de la que es administrador el señor John Kelbember, llevándose los ladrones la suma de cinco mil pesos en efectivo, que había en una caja de caudales y 25 más, de una gaveta del mostrador.

Ante el sargento Montano de la Tercera Estación, se personó Keltember, en la mañana de ayer, manifestando que fué avisado por su empleado Augusto Cárdenas Sopeña, de que en la oficina del Express habían cometido un robo, pues al penetrar en el interior, pudo observar que tanto la puerta de la calle, como la caja de caudales habían sido violentadas, por cuyo motivo se personó en la casa.

Al llegar a ella, pudo comprobar que la caja fuerte había sido violentada con una pata de cabra, así como la gaveta del mostrador.

Agregó por último, que en la tarde anterior salió de la oficina en unión de Gastón Larrondo y Herber Lidwin, cajero y tenedor de libros, respectivamente, dejando completamente cerradas las puertas.

José Alvarez Cabrerizo, vecino de Sol 113, declaró que encontrándose en la madrugada del hecho frente a la oficina mencionada, pudo ver cuando dos sujetos blancos, uno alto y otro bajito y grueso, salían de la misma y tomaban el automóvil número 37761, desapareciendo, estimando sean éstos los autores del robo.

Los distintos cuerpos de policía están practicando activas investigaciones a fin de conocer quién o quiénes sean los autores, para proceder a su arresto.

SE PRESENTO EL CHOFER

Ante el teniente Lombana, de guardia anoche en la Tercera Estación, se presentó Alberto Pedroso Pérez, de 47 años de edad, vecino de San Lázaro 322 letra A, chofer del auto referido, pues como se investigó, en dicho vehículo logró desaparecer uno de los autores del robo.

Declaró el chofer que, estacionado en la piquera, frente al hotel Plaza, se le presentó un joven bien portado y de raza blanca, ordenándole que lo condujera hasta la esquina de Industria y Malecón, donde se apeó y después de abonarle la carrera, continuó su camino por esta última calle. Agregó que al leer en los periódicos de la tarde que su máquina se encontraba circulada con tal motivo, determinó presentarse por no tener relación alguna con el hecho que se investigaba. En la mañana de hoy el chofer comparecerá ante el juez que conoce del proceso. Pedroso hizo resaltar el detalle, de que eran las tres y media de la madrugada, cuando fué alquilado por aquel desconocido.

Un Morfinómano Americano Muere Repentinamente

El cadáver fué hallado sobre el suelo de su habitación con una jeringuilla entre los dedos

En la mañana de ayer, apareció muerto en la habitación número 56 de la casa de huéspedes situada en Compostela 65, el inquilino de la misma Floyd M. Powers, natural de Miami, de 40 años de edad, que llegó hace días a bordo del vapor «Cuba» en compañía de George Erwin Wooter.

Como en los primeros momentos el suceso aparecía un tanto misterioso fué detenido por el vigilante 1263, B. Guzmán, el compañero de cuarto, quien fué el que dió aviso a los camareros del hecho.

El cadáver de Power, apareció tirado en el piso, cerca de la cama y tenía entre los dedos índice y pulgar de la mano derecha, apresaba una jeringuilla hipodérmica con su aguja.

Dado aviso al médico de guardia del primer centro, doctor Zulueta éste se personó inmediatamente en el lugar del hecho, reconociendo el cadáver, sin que le apreciara violencia alguna en su habito externo y si una contusión en el ojo izquierdo, que pudo habérsela causado al caer de la cama y dar contra el suelo.

En la habitación, se ocuparon varias cartas, propiedad del occiso, así como la suma de 112 pesos y unos papelillos con residuos de polvos blancos, al parecer drogas narcóticas.

EL PROPIETARIO DE LA CASA

Ante el Juez de Instrucción de la Primera, doctor Quesada y el Secretario Mendoza, prestó declaración el dueño de la casa, José Suárez López, expuso que el día 18 del actual ambos individuos le tomaron en alquiler la citada habitación, dando los nombres que más arriba expresamos, ignorando como tuviera lugar el suceso, pues solamente se enteró por su camarero.

Jorge Erwin, socio de cuarto, de Powers, expuso que encontrándose en alta mar, a bordo del vapor «Cuba» entabló amistad con dicho individuo, quedando ambos de acuerdo en tomar juntos una habitación amueblada, tan pronto como desembarcaran en la Habana, cosa que efectuaron.

La noche anterior—agregó el declarante, al regresar de la calle, advirtió que su compañero Power estaba tirado en el suelo, junto a la cama, sin que le diera importancia, por estimar que estaba dormido a consecuencia de haberse embriagado.

En la mañana de ayer al despertar y verlo en el suelo, se acercó a él, dándose entonces cuenta de que estaba muerto, por lo que llamó a uno de los camareros y a su vez a la policía.

Por último expuso que ignoraba si Powers fuera un vicioso de las drogas heroicas, pues en los pocos días de amistad con él, no le vió usar estos calcides de ninguna clase.

EN LIBERTAD

Al comprobarse de que Powers había muerto víctima del vicio de las drogas, el doctor Quesada, dejó en libertad a Edwin, remitiendo el cadáver al Necrocomio, para la práctica de la autopsia.

La esposa de Mr. Floyd Powers, reside en Macon, Georgia. Powers le envió recientemente desde West varios mensajes en los que le decía que marchaba a la Habana a buscar trabajo en vista de que habían sido inútiles todas sus gestiones en Miami.

Mrs Powers intenta llevar el cadáver a Macon.

Los padres del extinto residen actualmente en Spokane, Estado de Washington.

Es Genuinamente Cubana la Idea de Hacer Nocturno el Servicio Aeropostal Habana-Stgo. de Cuba

Hace cinco años el Capitán Santa María presentó un proyecto a la Secretaría de Comunicaciones, indicando que los faros de las costas servían para indicar la ruta de los aviones

Hállase en vías de confirmación la noticia publicada hace ya algunos días por este periódico y que se relaciona con el servicio aéreo-postal y de pasajeros de la República.

La primitiva versión fué obtenida en los círculos aeronáuticos de New York donde está siendo objeto de muchos comentarios la futura ruta de compañías que operan en Cuba líneas de aviones.

Ahora es en la Habana donde la noticia de reformar el sistema de operar las líneas entre esta Capital y Santiago, va delineándose y tomando cuerpo.

La refor consiste—ya se dijo por el DIARIO—en verificar el servicio de correo y pasaje durante la noche, partiendo los aviones a las doce de la Habana y Santiago respectivamente.

He aquí lo que a propósito nos dicen de New York:

NEW YORK, marzo 19.—SE.—Personas llegadas de la Habana y que guardan estrecha relación con las actividades aeronáuticas de Cuba por hallarse vinculadas a ella en virtud de negocios, traen la impresión de que entre otros resultados de la fusión proyectada—y en camino de cristalizar—de empresas aéreas que operan en la Isla, se palpará el muy beneficiosos para el público y la correspondencia, de cambiar las horas de vuelos.

Estas serán las nocturnas, en vez de las diurnas, en la línea Habana-Santiago.

No es necesario descubrir la ventaja que la innovación ofrece toda vez que en los Estados Unidos donde el sistema se implantó desde 1917, sastiface las legítimas aspiraciones del pasaje y de la correspondencia aérea.

UN SISTEMA GENUINAMENTE CUBANO

El proyecto de conducir correspondencia y pasaje en Cuba, durante la noche, fué ideado en 1927 por el capitán Oscar Santa María, piloto cubano de la Guerra Mundial y aviador nocturno para correspondencia en los Estados Unidos, con centenares de horas de vuelo.

Fué el capitán Santa María quien primitivamente estudió el correo aéreo interior cubano haciendo los planos y presentándolos en la Secretaría de Comunicaciones de la República, donde han sido archivados.

El señor Santa María propuso, como promtor de una compañía operar esa línea en la noche por la costa norte del país y aprovechando los faros de la ruta, que son modelo de claridad y potencia y se encuentran a corta distancia unos de otros.

Así pues, el proyecto fué ideado por mentores de una empresa cubana, según lo era el capitán Santa María en 1927.

A los 5 años, hay probabilidades de que sea una realidad.

Concluso Para Fallo el Juicio Contra J. L. García

Se le acusa de haber matado al guarda-jurado de un cabaret. El fiscal pidió 16 años de prisión

Ha quedado concluso para fallo, ante la Sala Tercera de lo Criminal, el juicio del proceso instruído a José Luis García Sánchez por el homicidio del guardajurado del Cabaret «París», sito en el Vedado, Manuel Fernández García, en la madrugada del 18 de noviembre del año último.

El último testigo que faltaba por declarar, José Gómez García, expuso que encontrándose en el lugar del hecho vió cuando el procesado y otro individuo que lo acompañaba, eran requeridos por Fernández García, porque el chauffeur de la máquina con quien habían tenido una discusión solicitó la presencia del guarda jurado para el pago de la carrera que ellos habían contratado; y vió también cuando Fernández García dió con el club al procesado y ambos se asieron fuertemente blandiendo su revólver el guarda jurado y oyendo dos disparos que supo después los había hecho Sánchez García con el arma de Fernández García.

Terminadas las pruebas el Fiscal elevó a definitivas sus conclusiones, solicitando la pena de catorce años, ocho meses, un día para el encartado, por homicidio y la de un año, un día por atentado a agente de la autoridad.

El doctor Héctor J. Garcini, defensor, en su informe solicitó o la absolución de su patrocinado o que fuera condenado a sólo seis años, un día de prisión, caso de que el Tribunal lo considerara culpable, ya que en su abono existen las circunstancias atenuantes de falta de intención de causar un mal tan grave como el causado y de arrebato y obcecación. El acto quedó concluso para el fallo.

FALSO INSPECTOR

Se ha ordenado al jefe local de Nuevitas proceda a investigar si es cierto que un sujeto llamado Eloy Marín se hace pasar por inspector de Sanidad, visitando los establecimientos públicos y amenazando a los propietarios con imponerle multas.

LAS FIESTAS DE SANTA MARIA DEL ROSARIO

El señor Onetti, ha designado al teniente Betancourt y al señor Sergio G. Giquel, para que resuelvan aquellos asuntos que conciernan a la cooperación que la Secretaría de Obras Públicas ha de prestar para el arreglo de la carretera, las calles y el Parque de Santa María del Rosario, con motivo de los festejos que han de celebrarse en aquella ciudad para conmemorar el Bicentenario de su fundación.

NO ESTA AUTORIZADO

La Dirección de Sanidad informó ayer al jefe local de San Luis, Oriente, no estar debidamente legalizado el cementerio Dos Leguas, por lo que debe prohibir inhumaciones en el mismo mientras no lo apruebe la Junta Nacional.

Bolsa de N. York

De Nuestra Redacción en Nueva York

COTIZACIONES DE LA EDICION DE MEDIANOCHE DEL TIMES:

BONOS:	$4.926,000
ACCIONES:	826,850

Quedó en Libertad el Agente de Gobernación que Mató a Tiros a un Conductor de la "Havana Electric"

Cuando el conductor decía al motorista que llamara a un policía para que detuviera al pasajero, éste le hizo un disparo, y ya en el suelo la víctima, aquél siguió disparándole sobre la cabeza

El doctor Centellas, Juez de Instrucción de la Sección Quinta, continuó durante todo el día de ayer, realizando minuciosas investigaciones para aclarar el suceso donde el conductor García Amigó, perdió la vida a manos del joven Vivancos Martínez, hecho del cual nos hemos ocupado preferentemente en nuestras ediciones anteriores.

En las primeras horas de la tarde de ayer, el Juzgado realizó una inspección ocular en el tranvía 695, donde tuvo lugar la tragedia.

A la diligencia asistieron, el Juez doctor Centellas, los Secretarios Judiciales señores Loret de Mola y el doctor Perrote, el Oficial señor Castellanos, el doctor Castellano Mena, abogado de la familia del occiso; la Vda. señora Lenar Nieto Felipe con sus dos hijos Lorenzo y Teresa, ambos menores de edad, un hermano de la víctima nombrado Eloy García Borrás, conductor número 97, de la Havana Electric; el motorista 520, Ramón Casal Costa, vecino de Lagunas número 8, que era el que conducía el citado tranvía la noche del hecho y numerosos motoristas y empleados de la Empresa, que a dicha hora se encontraban en el paradero de la Víbora, donde se encontraba el tranvía.

A presencia del Juzgado, el motorista Casal Costa, explicó al Juzgado como había tenido lugar el hecho, significando que cuando salieron del paradero de la Víbora en su viaje de bajada, al llegar a la esquina de Vista Alegre, impidió que violentamente se arrojara del tranvía una joven, hasta ese momento el motorista no se había dado cuenta de lo que venía ocurriendo en el interior del carro cuya marcha detuvo en la esquina de Calzada y San Francisco. Al mirar hacia el interior del coche, observó que el conductor era separado de un pasajero con el cual sostenía una riña. En esos momentos el conductor dirigiéndose al exponente le indicó que buscara a un vigilante para ordenar el arresto del pasajero que había descubierto era un Inspector Especial de la Compañía. Ya de pie conductor y pasajero, los separaba uno de los que habían servido como intermediario, cuando a un descuido de éste, el pasajero hizo por su espalda el primer disparo sobre su compañero que en aquellos instantes se encontraba de frente a su agresor, sobre el cual se abalanzó retrocediendo acto seguido hacia la plataforma trasera donde cayó de espaldas, quedando boca abajo y con la cabeza medio fuera del estribo derecho. En estas condiciones se le acercó el acusado y apuntándole a la cabeza, le hizo cuatro nuevos disparos

Hizo constar el testigo, que cuando sonó el primer disparo, el individuo que se interponía entre ambos combatientes, se arrojó inmediatamente por la ventanilla, desapareciendo del tranvía los que lo acompañaban.

HUELLAS DE SANGRE

Se comprobó en la inspección verificada por el Juzgado, que existen pequeñas manchas de sangre a nivel del espaldar del segundo asiento derecho comenzando a contar por la plataforma delantera, en el piso del pasillo y en dirección a la plataforma del conductor.

También se observaron otras manchas de sangre en otros lugares del vehículo.

NI UNA SOLA HUELLA DE PROYECTILES

Examinado el carro perfectamente por el Juzgado, no se observó en ninguna parte del mismo huella alguna de proyectiles.

Con respecto a este extremo hizo constar el motorista Casal Costa que no le extrañaba, pues teniendo en cuenta que el primer disparo hizo blanco en la cabeza de su compañero los otros cuatro que le fueron hechos tuvieron que dar en el piso de la calle por la posición que ocupaban víctima y victimario.

FIANZA DE CINCO MIL PESOS

Otras diligencias efectuó el Juzgado. Y después, dictó un auto de procesamiento, señalando fianza a Bernardo Vivanco Martínez de cinco mil pesos para gozar de libertad provisional.

NO PERTENECE A LA COMPAÑIA

La empresa «Havana Electric» envió ayer tarde una comunicación al Juz de Instrucción, informándole que el acusado Vivancos, nunca había sido empleado de la misma, así como que no podía enviar la llave que se dice fué utilizada por la víctima para golpear al acusado, toda vez que ese objeto es de la pertenencia de los empleados que para su uso la adquieren, pues la Compañía no se las facilita.

EN HORAS DE LA TARDE FUE LIBERTADO

Póximamente a las seis de la tarde, el acusado Vivancos quedó en libertad, por haber prestado la fianza señalada en el auto dictado por el Juez doctor Centellas

El lunes próximo el Juzgado examinará siete testigos de cargo propuestos por la acusación particular.

Es una Amenaza a la Salud Pública el Barrio La Yagua

En una zanja que atraviesa la barriada arrojan los productos de desecho. Uno con tifoidea

Cumpliendo instrucciones del Supervisor de Sanidad de la Habana, Capitán Guillermo Lage, se trasladó ayer por la tarde en un aambulancia del Negociado de Inspección Médica el doctor Abilio V. Daussá, al Barrio Cubano de Luyanó conocido también por el nombre de «La Yagua» con el propósito de investigar si era cierto que habían ocurrido tres defunciones por Fiebre Tifoidea y existían, además, varios atacados de dicha enfermedad.

El doctor Daussá, en compañía del «alcalde» de la barriada Juan Díaz, recorrió aquella extensa barriada de familias pobres, visitando en la calle Barreto número 73 a Juan Aguirre, quien sospecha el referido galeno padece de Tifoidea.

El Inspector Médico de Sanidad nos declaró que la barriada cuenta con unos tres mil habitantes que residen en las casas de yagua construídas en unas cuarenta calles que componen «La Yagua», las que atraviesan por su mitad, una zanja que penetrando por la finca La Asunción termina en el río Pastrana.

Pudo comprobar, asimismo el doctor Daussá que a dicha zanja arrojan los vecinos las heces fecales pues las casas carecen de fosas, constituyendo una amenaza constante para la salud pública.

Las calles están muy limpias, al extremo que no existe yerba y a los lados de lo que pudieramos llamar aceras, han hecho unos pequeños canales por donde corre perfectamente el agua.

Posiblemente hoy será visitado por otros médicos sanitarios el enfermo Juan Aguirre para diagnosticar el mal que padece y de comprobarse se trata de Fiebre Tifoidea, se procederá a su traslado al Hospital Las Animas y a la inmunización inmediata de los vecinos.

UNA NIÑA ATACADA DE DIFTERIA, SIN ASISTENCIA MEDICA

La Dirección de Sanidad ordenó ayer se remitiera con urgencia el suero antidiftérico necesario al doctor Loredo, director del Hospital Francisco María Fernández, de Matanzas, para que proceda a aplicarlo a una niña de cinco años allí recluída, desde el día 16.

El doctor Loredo, con anterioridad, había telegrafiado informando lo que sucedía, pues carecía de numerario para adquirir el suero en plaza.

DOS CASOS DE TIFOIDEA

El jefe local de San José de las Lajas, doctor Rego, informó ayer a la Secretaría de Sanidad haber dado de alta los dos atacados de fiebre tifoidea, que había en Tapaste, no habiéndose registrado ningún nuevo caso.

M.E.C.D. 2016

CUBA PUDO, Y AUN PUEDE SER, EL PRIMER PROVEEDOR DE AZUCAR Y ALCOHOL DE TURQUIA Y GRECIA

El Centro de la Propiedad Pide a Sanidad Que Solamente Ordene las Obras de Imprescindible Ejecución

Pide, además, que las multas sean detenidamente estudiadas para que la penalidad sea la mínima. Solicitan de O. Públicas la suspensión de toda orden de nuevos servicios de agua

Dura Necesidad de Nuevas Economías

Ha días comentaba un colega la visita que hizo el Alcalde de Güines al Secretario de Gobernación para exponerle el estado en que se halla la hacienda de aquel Municipio, a causa de la merma progresiva de todas las contribuciones e impuestos municipales.

Prácticamente están en mora los contribuyentes del Término, por imposibilidad material de cumplir las aludidas obligaciones, y si eso ocurre en una de las zonas agrícolas más feraces y mejor cultivadas del país, quizá la que normalmente cuenta con más variados productos, fácil es suponer cuál será la situación de las que viven a expensas de dos o tres cosechas, a lo sumo.

Las condiciones de la vega de Güines son excepcionales para la diversificación de los cultivos, porque dispone de regadío y porque a esa gran ventaja, se unen la de su proximidad a la Habana y la de fáciles medios de transporte para colocar en nuestro mercado o para exportar los frutos que en ella se recolectan. Al amparo de tan favorables circunstancias, o acaso bajo la presión de las mismas, se ha seguido en esa exuberante zona la máxima de «no poner todos los huevos en una misma canasta», a cuya observancia inteligente deben su prosperidad económica las regiones agrícolas de los Estados en que se practicaba antaño el monocultivo.

Parecía que por virtud de estar bastante equilibrada la producción en Güines, su agro debía proporcionarle suficientes recursos para gozar, ya que no de una situación desahogada, imposible mientras persista la crisis interna y externa, por lo menos llevadera, y cuando sufre agobiante penuria un pueblo que cuenta con los elementos de defensa económica que ofrecen los cultivos variados, bien puede suponerse cómo se hallarán los demás, que casi sin excepción tienen puestos «todos los huevos en una misma canasta». Lo que pasa, es que probablemente en los demás no hay alcaldes que se crean en el deber de declarar el estado de la hacienda de los respectivos municipios a su cargo, acaso por no tener que verse en la necesidad de podar los presupuestos, con sacrificio para la clientela política. Como temen aparecer ante ella responsables del reajuste, prefieren, por lo general, dejar esa ingrata tarea a las autoridades superiores.

El Secretario de Gobernación, que no debe desconocer la situación aflictiva de la hacienda de los municipios, acusada por los déficits, pues suele con muy buen juicio recortar o suprimir gastos en sus presupuestos, habrá podido apreciar, si es cierto el motivo atribuído a la comentada visita del Alcalde de Güines, hasta qué punto tiene que extremar la penosa labor que le impone su ministerio, para evitar dispendios y obligar a economías drásticas capaces de impedir el fatal régimen de trampa, que necesariamente se produce cuando a pesar de la ostensible progresiva merma de ingresos, no se reducen con premura los egresos. Una de las cosas en que hay que poner fuertemente la mano, es en la práctica, por lo viciosa que se ha hecho, de contar con las «resultas a pagar», porque si rara vez han rendido lo calculado, siempre a capricho, está fuera de toda duda que, en virtud de las circunstancias prevalecientes, constituye ahora una partida más ficticia que nunca.

Pero el problema que plantea la paralización, al parecer casi absoluta, del pago de contribuciones e impuestos cuya recaudación corre a cargo del Ayuntamiento de Güines, obliga imperativamente a algo más que a reajustar los gastos municipales, puesto, que salvo raras excepciones, si las hay, deben estar confrontando igual o análoga situación de penuria todas las municipalidades. Buena parte de esas rentas se halla destinada al Estado y a la Provincia, y, por lo tanto, a ambos entes afecta en sus intereses la situación que comentamos. Y si como es natural y lógico sufren por la expresada causa una merma más o menos considerable en los ya esquilmados recursos con que cuentan, en idéntica proporción y sin tardanza tienen que reducir sus respectivos gastos. Acaso esto haya influído en que la Secretaría de Hacienda estudie, según se ha publicado, una nueva rebaja en el presupuesto que prepara para el próximo ejercicio. Sería superlativamente dolorosa; mas todo indica que es imprescindible.

La situación del Municipio de Güines, pudiéramos decir la de todos, resulta muy desconsoladora, pero sirvanos de relativo alivio, pensar que no más desastrosa que la de muchas administraciones locales de los Estados Unidos. En Chicago, por ejemplo, ha llegado, pese a los inmensos recursos de esa gran ciudad, a límites desesperantes, y hasta el mismo Ayuntamiento de Nueva York tropieza con ingentes dificultades financieras, sólo que puede salvarlas merced al crédito. Es más, aquí no se ha producido todavía, en otro orden, nada semejante a lo ocurrido en Urbana, Aurora y Mendota, donde «todas las actividades comerciales e industriales, con excepción de las más esenciales», quedaron interrumpidas en el mes de enero. Los bancos y casas de negocio de Mendota, tuvieron que cerrar «con el fin de impedir los constantes retiros de capitales»; en Aurora, los dos establecimientos bancarios declararon una moratoria, «habiéndose cerrado, además, 500 casas de comercio y 140 fábricas», y Urbana, población de 50.000 habitantes, parecía «desierta y sin vida con el cierre de los bancos y las casas de comercio», hasta el punto de que «podría dispararse un cañonazo en la calle principal, sin herir a nadie».

Si a esos extremos llega la crisis en la nación de que dependemos económicamente, bien puede pensarse el auxilio que de ella debemos esperar y si estamos, o no, en la impostergable necesidad de comprender que no nos queda más remedio que persistir en la reducción de todos los gastos, para no caer en un caos financiero.

En la última reunión del Comité Ejecutivo del Centro de la Propiedad Urbana, se dió cuenta con el informe redactado por los comisionados señores Chibás, Gastón y Andreu sobre el plan de reforma tributaria del profesor Seligman, aprobándose, y acordándose su inmediata remisión al presidente de la Comisión Económica. El referido informe se enviará oportunamente a la prensa imprimiéndose además en un folleto.

Asímismo acordó el Comité se dirigiera un escrito al jefe local de Sanidad de la Habana, interesando los particulares siguientes:

Que se ordenen obras imprescindibles y que éstas se limiten al asec y reparaciones posibles y que en este caso lo realicen los vecinos.

También solicita que al imponer una multa ésta sea cuidadosamente estudiada para que la penalidad sea la mínima posible, y que los recursos obtengan la atención necesaria para resolverlos en justicia.

Otro acuerdo del Comité fué el de dirigir una comunicación al secretario de Obras Públicas, interesando la suspensión de toda orden de nuevos servicios de agua como no sean para casas que se construyan, o de pisos nuevos y que al tramitarse los expedientes sobre nuevos servicios de agua éstos no se resuelvan sino previa audiencia de los interesados o su representación.

Pide el Centro al secretario la derogación de una orden interior considerando los servicios de agua con el canon de $40, fijándolos en esa cantidad cuando la renta sea de $34 o más y en $20 cuando la renta sea inferior, y que sean resueltos los expedientes a reserva de la comprobación Solicita que se derogue la cuoto adicional por «represión y desperdicio», no cobrándose penalidad, rebajando en último término el precio del canon según lo dispuesto en el artículo 136 de la Ley Orgánica de los Municipios y otras razones económicas del momento, muy atendibles

ORESTES FERRARA BATE EL RECORD DE LA ORATORIA

En los últimos días pronunció 6 discursos y tiene preparados otros cuatro para los próximos

WASHINGTON, marzo 19.—AP.—El Embajador Ferrara de Cuba está estableciendo un record en lo que a pronunciar discursos se refiere.

En las últimas semanas ha pronunciado seis y tiene preparados otros cuatro más.

El 30 de marzo hablará en la Asociación Nacional de Artes y Letras sobre «George Washington y los héroes de las revoluciones hispanoamericanas». El 7 de abril pronunciará un discurso por radio acerca de los progresos de Cuba, y el 14 de abril, Día Panamericano, leerá un mensaje del Presidente Machado en las ceremonias de Mount Vernon, Virginia, a las que asistirán los miembros de la Junta de Gobierno de la Unión Panamericana.

Inmediatamente después se trasladará a Washington y desde aquí en un aeroplano a Nueva York, para hacer uso de la palabra a las tres de la tarde ante la Sociedad Panamericana.

LINDBERGH HA RECIBIDO CARTAS EN 13 IDIOMAS

TRENTON, N. Jersey, marzo 19, (AP.) — Entre los millares de cartas que han recibido los esposos Lindbergh desde que fué secuestrado su niño, hace 18 días, las hay en trece idiomas diferentes, sin exceptuar el latín.

Según el coronel Schwartzkopf, las cartas están escritas en inglés, francés, alemán, italiano, griego, español, chino; checo-eslovaco; polaco; húngaro; sueco; ruso y latín. La mayoría ha sido enviada a los intérpretes para su traducción. Muchas de las epístolas proceden de países extranjeros, al igual que numerosos cablegramas.

Las investigaciones han revelado que dos bebés residentes en diversos lugares de Nueva Jersey, tienen gran parecido físico con el niño secuestrado, pero hasta el momento han sido eliminados del caso.

TODO EL ORIENTE Y LOS BALKANES SERIAN BUENOS MERCADOS PARA AZUCARES

En Grecia no hay refinerías y en Constantinopla sólo hay dos que trabajan dos meses al año. Dos proposiciones se hicieron a Cuba que no fueron contestadas. Opinión del Dr. S. Guerra

El doctor Federico Sánchez Guerra, funcionario de la carrera consular se encuentra en la Habana desde hace algún tiempo. Es uno de los servidores del Cuerpo más antiguos y más probos, y ha ocupado durante el curso de su brillante carrera cargos representativos de Cuba en Honolulú, en Boston y en Constantinopla. Es, pues, un cubano que ha recorrido casi todo el mundo, desde la exótica ciudad de las islas Hawaii, la legendaria Turquía y la culta Boston, bien llamada la Atenas de los Estados de la Unión.

Doctor S, Guerra

Hemos hablado extensamente con el doctor Sánchez Guerra de distintos asuntos, especialmente sobre azúcar, tema que conoce y en que se ha especializado en estudios sólidos que ha realizado a través de sus años de carrera, y con mayor detenimiento cuando se encontraba destacado en Honolulú y en Constantinopla.

Cuba lucha con el problema de la falta de mercados. Tratamos de este asunto con el señor Sánchez Guerra y éste nos dice:

—Debemos a toda costa procurarnos nuevos mercados para colocar nuestros sobrantes de azúcar una vez cubiertas nuestras exportaciones a los Estados Unidos y el consumo local.

—¿Donde se hallan esos nuevos mercados? Preguntamos. ¿Existen acaso?

—Sí—nos contesta—tenemos todo el Oriente y los Balkanes que lo adquieren de Holanda, Checoeslovaquia y de Rusia. Además—continúa—nadie ignora que la ciudad de Constantinopla representa una puerta abierta para la Persia y el Afganistan que como la propia Turquía son grandes consumidores de azúcar. Por otra parte, en Grecia no existe ninguna refinería y en Constantinopla hay dos, las cuales pueden sólo trabajar dos meses durante el año por faltarle la materia prima para elaborarla, permaneciendo esas manufacturas los diez meses restantes del año totalmente inactivas.

—¿Hizo usted algunas gestiones al respecto de que adquirieran nuestros crudos?

—Sí las hice. De esta manera se resolverían dos grandes problemas: librarse de la gran importación de producto refinado, elaborándolo en sus fábricas, y el mantenimiento de muchos trabajadores que en la actualidad permanecen gran parte del año sin ocupación. Respecto a Grecia sigue diéndonos también estuve en relación con personas interesadas en establecer las refinerías necesarias, obteniendo nuestro azúcar crudo, para lo cual sólo pedían que se firmase un compromiso de vender en Grecia nuestra materia prima a los refinadores del grupo.

—En una ocasión—manifiesta, remití un proyecto para establecer en Turquía una refinería por un grupo de capitalistas alemanes y turcos, que a mi juicio dicho proyecto resultaba muy aceptable, y que no obstante fué enviado para que el grupo de productores cubanos, contra los cuales venía dirigido, le hiciesen las modificaciones que estimasen pertinentes y —pena me ocasiona manifestarlo—no sólo no se tomó en cuenta la proposición, sino que ni siquiera por cortesía contestaron a la indicada proposición. Como usted verá—nos dice un poco decepcionado—no es este el procedimiento ni la manera de obtener salida a nuestros productos.

—Es decir—argüimos—que oficialmente se presta poca atención a los informes?

Y el señor Sánchez Guerra, aunque no nos contesta concretamente nos dice:

—He trabajado muy intensamente para conseguir el intercambio de productos con Turquía y al efecto, se hicieron algunas proposiciones que a mi juicio, resultaban de gran conveniencia para nuestro país, pero nunca se prestó la debida atención Por otra parte, dice, el alcohol derivado de la industria del azúcar, también tiene gran demanda y logré un pedido de bastante importancia, pero por circunstancias que no son del caso mencionar, se malogró la negociación.

—¿Quién controla estos productos?

—Holanda—nos contesta y arguye—cuando debíamos ser nosotros el primer mercado de azúcar y de alcohol.

NO SURGIRIAN PROBLEMAS

—Tengo la firme convicción de que obtenidos esos mercados, quedaría resuelto nuestro problema, sin necesidad de pensar más en nuevas restricciones y sí, en producir el máximo de nuestra capacidad. En cuanto a este extremo, deseo hacer patente que no tengo ningún especial interés personal al hablar de este asunto y sólo me anima el deseo de que nuestro país expansione su comercio y tenga donde colocar los productos de su suelo en su total producción en vez de restringirla por falta de mercados, dando lugar a los bajos precios que por la misma razón se producen.

—Y por qué siendo Constantinopla plaza tan importante para nuestro azúcar se ha suprimido como puesto consular en el presupuesto de la Secretaría de Estado?

—La supresión de nuestra representación en dicho lugar, es cosa sobre la que no debo tratar, porque como me afecta tan directamente podría dársele errónea interpretación y por ello me limitaré a decirle, que la representación, fuere quien fuera quien la ostentase, no sólo la considero necesaria, sino absolutamente indispensable a los fines de nuestra expansión comercial.

Y por último nos dice el señor Sánchez Guerra:

—En Turquía existen brillantes representaciones de todo el mundo, entre los que se encuentran la mayor parte de los países latino americanos no sólo porque es el punto de mira universal, sino porque se espera en un futuro próximo que Constantinopla sea declarado puerto libre, y por medio de sus representaciones se preparan para obtener, en su oportunidad, las mayores ventajas.

LLEGO EL «CUBA» CON 78 PASAJEROS

En el vapor «Cuba» de Key West que llegó anoche vinieron 78 pasajeros para la Habana.

Entre ellos recordamos a Juan A. Frau, Andrés Pérez Chaumont y familia, Porfirio Castro y un grupo de estudiantes cubanos; José A. Presno, Luis y Jorge Lagomasino, Blas Rocafort, José Castro, Severino Joyio y Antonio Bitan.

LOS DOS MAYORES ENEMIGOS DE LA RUSIA SOVIET

Kantski

Trotzki

Un dibujante del periódico «Leningradskaia Pravda» ha logrado esta ingeniosa y feliz combinación en la que, según el diario soviético donde apareció, están concentrados los dos mayores enemigos de la U. R. S. S.» Tal como aparece el grabado se ve la cabeza y los ojillos inquietos de León Davidovich Trotzki; invirtiendo el dibujo se ve al anciano economista del Partido Social Demócrata Alemán, hoy tildado de pseudo-marxista, Karl Kautski, que tan fuertes polémicas sostuvo con Lenin. Tanto Trotzki como Kautski son los más formidables enemigos que tienen los representantes políticos de la U. R. S. S.

Los Presos Fueron Trasladados al Presidio Modelo de Isla de Pinos Para Descongestionar la Cárcel

Terminará en la próxima semana en el Cuerpo de Señales del Campamento de Columbia el curso especial de radiotelegrafía. Se abrirán otros cursos para preparar a todos los alistados

Con el fin de descongestionar la Cárcel habanera, situada como se sabe en el Castillo del Príncipe, serán trasladados el próximo lunes a la de Isla de Pinos setenta presos políticos que se encuentran en dicho establecimiento penal.

Esa medida obedece a la necesidad de descongestionar la cárcel capitalina, como se hará también con otros penales de su índole en el interior de la República, llevándose a los presos a las cárceles de las capitales de provincias, y trayéndose, en compensación, crecido número de los que existen en ellas para la de la Habana, todo de acuerdo con las necesidades de la realidad.

EL CURSO ESPECIAL DE RADIO Y TELEGRAFO

Terminará en la próxima semana, en el Cuerpo de Señales del Campamento de Columbia, el curso especial de Radio y Telégrafo que desde hace más de un mes se da a los alistades de los cuarenta y dos escuadrones de la Guardia Rural de la República; los alumnos que reciben el curso son sesenta y uno, entre soldados y clases, los cuales, al terminar el curso reingresarán en sus respectivas unidades, donde se utilizarán sus conocimientos adquiridos.

El comandante Méndez Montes de Oca, Jefe del Cuerpo de Señales, presidirá el Tribunal que, a fin de curso, calificará a los alumnos.

HABRA MAS CURSOS

Terminó ayer, en el Cuartel Brigadier Avalos, el curso especial de armas automáticas que se dió a más de ochenta oficiales de los distintos Distritos Militares. Un almuerzo en el Círculo Militar de Columbia fué el último acto.

Dentro de breve tiempo comenzarán a desarrollarse otros cursos de conocimientos teóricos y prácticos, a fin de ir dotando al Ejército de personal capacitado en todos los ramos.

HOMENAJE DE LOS MEDICOS AL DOCTOR JOSE ANTONIO PRESNO

Parte de los concurrentes al acto celebrado ayer en la residencia del ilustre doctor Presno, quien aparece rodeado del Secretario de Sanidad, los doctores Ortiz Cano, Francisco María Fernández, Aróstegui, Méndez Capote, Lebredo, Gómez Rosas y otros, junto al busto que se le ofreció como homenaje de la Asociación Nacional de Cirugía.

La Asociación Nacional de Cirugía acordó hace algún tiempo tributar un homenaje a su fundador, el doctor José Antonio Presno, y al efecto se convino encargar al famoso escultor italiano Zanelli que hiciese el busto en mármol del ilustre Profesor para ofrecérselo como obsequio, en un acto solemne que debió efectuarse al reunirse el Congreso Médico.

Aplazado éste y para no demorar la entrega, decidió la referida entidad aprovechar la fiesta onomástica del doctor Presno, y ayer por la tarde se dieron cita en la morada del mismo los organizadores del delicado homenaje y gran parte de los profesionales que espontáneamente contribuyeron a costear la obra de arte, la cual no hace falta elogiar siendo de quien es, al objeto de dar cumplimiento a lo fundamental del acuerdo de referencia.

Fué ciertamente una feliz idea la de efectuar el acto de la entrega en el propio domicilio del obsequiado, porque aparte de que por la misma sencillez con que se llevó a efecto resultó íntimo y se acomodó más al gusto del doctor Presno, hombre dado a la modestia, dió motivo para congregar en la hermosa casa de Paseo y 19, a numerosos profesionales, y para que sobre otros sentimientos, prevaleciera entre ellos, siquiera por breves instantes, el del compañerismo, ya que no el de la amistad sincera, por lo que toca a los que se hallan más o menos distanciados a causa de divergencias políticas o de otra clase.

La relación de los médicos concurrentes al simpático homenaje con que han sido, y no por primera vez, premiados los singulares méritos del Profesor Presno, cuya vida ha estado y está consagrada a la Ciencia Médica y a la enseñanza de la misma, basta para dar idea de la significación que tiene lo que dejamos insinuado. Atraídos por la justa admiración que despierta quien ha hecho del ejercicio de su profesión un sacerdocio, acudieron al acto los doctores siguientes:

Victoriano Rodríguez Barahona, secretario de Sanidad y Beneficencia; Francisco María Fernández, presidente de la Academia de Ciencias Médicas, Físicas y Naturales; Fernando Rensoll, director de Sanidad; Julio Ortiz Cano, notable cirujano e iniciador del homenaje; Gonzalo Aróstegui y del Castillo, Santiago Verdeja, Ernesto Aragón, Jorge Le Roy, Raimundo Castro, Octavio Montoro, Nicolás Gómez de la Rosa, Enrique Fernández Soto, Gustavo de los Reyes, Pedro Barillas, Manuel Galigarcía, Alberto Recio, Francisco Laredo, Arturo García Casariego, Fernando Méndez Capote, Félix Pagés, Fernando Loredo, Joaquín y Rafael Jacobsen, Bernabé y Felipe Mencías, Juan Manuel de la Puente, Rosendo y Eugenio Fons, Pedro Lamothe, Julio G. Pineda, Elpidio Stincer, Julio Ortiz Pérez, José Alfonso, Arturo Comas, Antonio Díaz Albertini, Roberto Tiant, Manuel Costales Latatú, Leopoldo Mederos, Rodolfo Pérez de los Reyes, Jacinto Menéndez, Eduardo y Víctor Díaz Orero, Ricardo Silveira, Manuel Viamonte, Aurelio Serra, Emilio Romero, José Centurión, José Rodríguez Pérez, Suárez Simón, González Rubiera, Urrutia, Puente Duany, Vilalta y otros, a los que podría añadirse los no profesionales que sin tener noticia del acontecimiento, tuvieron oportunidad de participar por hallarse de visita en la casa.

El doctor Francisco María Fernández, como presidente de la Comisión organizadora del homenaje, fué el encargado de ofrecérselo al festejado y lo hizo con emoción, pronunciando estas bellas palabras:

«Señoras.
Señores.

Nos congregamos en este día, onomástico de nuestro querido amigo y compañero doctor José Antonio Presno, para dar feliz terminación a un nobilísimo empeño que, debido a la iniciativa acertada del doctor Julio Ortiz Cano, fué tarea gratísima para todos nosotros y empeño simpático para mí.

Para que un grupo de discípulos y compañeros, hubiera de expresar con modestia limitada, su afecto y admiración al maestro austero y sabio, y al colega afable y fraternal, de manera indeleble, nos reunimos hace algún tiempo, algunos de los que, para honor y satisfacción nuestra formamos en la legión de médicos amigos del doctor Presno, a fin de hacer patente nuestro afecto y admiración por sus constantes esfuerzos en pro de la Medicina Cubana. Se señalaron sus méritos como Presidente que fué de la Academia de Ciencias Médicas, Físicas y Naturales de la Habana, que habrá de exaltarlo en fecha cercana al rango de Académico de Mérito, como ilustre Profesor de la Universidad, como Cirujano eminente, y muy especialmente su iniciativa fecunda para la creación de la Sociedad de Cirugía, iniciativa noble y culta que señala una época de progreso en el conjunto de Corporaciones científicas de Cuba.

Entonces, debido a la indicación del feliz iniciador de la idea, y a la bondad de los que se reunieron para desarrollar y cumplimentar la misma, se me otorgó el honor inmerecido de presidir la Comisión gestora de lo que habría de ser el homenaje a uno de esos hombres que reuniendo en su excelsa personalidad todas las dotes de la caballerosidad, la nobleza y la inteligencia, aunaba en sí mismo aquellas raras condiciones de modestia, afabilidad y hombría de bien que todos reconocemos y admiramos en el doctor José Antonio Presno.

A la invitación que hicimos a nombre de la Comisión gestora, correspondieron los compañeros del doctor Presno, con el interés que de ellos esperábamos, viéndonos obligados a no admitir adhesiones más que de médicos, ya que ese era el espíritu de nuestro propósito. Si hubiéramos aceptado las demandas de todas las personas no profesionales que reclamaban insistentemente figurar en nuestras listas de adherentes, la Comisión hubiese tenido sobre sus hombros, la tarea enorme de erigir en cada población de la República un busto del doctor Presno; pero no era ese nuestro propósito, conociendo como conocíamos que la exquisita modestia de nuestro amigo, nos impediría, como en definitiva ha ocurrido, dar al homenaje un carácter público, y sabiendo, por otra parte, que ya en el corazón de cuantos le conocemos y amamos, tiene el doctor Presno un monumento imperecedero, que no es de mármoles ni de metales, pero que tiene la consistencia del granito, y que consiste en la admiración de sus compañeros, la gratitud de sus clientes, y el cariño de todos los cubanos.

Las circunstancias excepcionalmente dolorosas que en el orden académico venimos atravesando, restan, por otra parte, a este acto, la exteriorización que el mismo hubiera tenido, y nos hace lamentar la ausencia aquí, en este día, de tranquilo goce espiritual, de compañeros y amigos que han contribuído a este homenaje, de cuya verificación habrán de conocer donde se encuentren, y los cuales, en virtud de la comunidad de viejos afectos, espiritualmente se encuentran entre nosotros.

Feliz quien habiendo logrado llegar a la madurez de la vida, con la conciencia satisfecha de haber cumplido con su deber, recibe en la plenitud de su existencia, y en el cálido recinto de su hogar honorable, el íntimo homenaje de sus compañeros y discípulos, como aprobación rotunda a una ejecutoria de nobleza. Todo esto ha de verlo el doctor Presno, no como premio a sus méritos indiscutibles, sino lo que acaso sea aun más apreciable para él, como el afecto y la consideración que le profesamos.

Hago votos por que el cielo colme de dichas este hogar, para que se mantenga, como en este día, la felicidad que en él reina, y que este busto suyo, con que le obsequiamos como modesta prenda de nuestro afecto, conserve para siempre los mismos rasgos materiales, con la misma serenidad que en el orden espiritual habrán de ostentarse siempre los rasgos morales de nuestro ilustre amigo.

He dicho.

Visiblemente conmovido correspondió el doctor Presno a esas sentidas palabras con estas otras que expresan a la par que su hondo agradecimiento, su modestia y grandeza de alma, y que fueron, como las del doctor Fernández, aplaudidas con entusiasmo:

Señoras.
Señores.

Yo no quisiera despojar a este acto que se celebra en la intimidad de mi hogar, de su carácter sencillo, de su cordialidad afectuosa, pronunciándoos un discurso de gracias. Pero fuera grave descortesía no responder a las bondadosas palabras que me acaba de dirigir mi querido amigo el doctor Francisco María Fernández, al entregarme en nombre de todos los compañeros esta magnífica obra de arte. Agradezco, señores, profundamente esta prueba de afecto que me tributais y que me abruma por su doble grandeza; por el valor intrínseco del obsequio, como obra, al fin, de un artista eminente, el profesor Zanelli y por su elevada significación espiritual. Ella demuestra cómo en nuestra profesión se cultiva siempre el espíritu de solidaridad y encuentran eco las ideas generosas, desmintiendo el adagio tan vulgar del «invidia medicorum», que desde antaño se consideraba «péssima».

Sólo una explicación le encuentro a este homenaje, y es que hayais querido realizar con él, lo que pudiera estimarse como la ejemplaridad del aplauso, tributándoselo a un compañero que, desde la cátedra universitaria o desde la prensa científica, desde la presidencia de la Academia de Ciencias, o de la Sociedad Nacional de Cirugía que fundamos, ha tenido siempre por divisa el «Labora sine Spes» de los antiguos romanos; la consagración exclusiva al trabajo sin tregua ni descanso, clave del éxito en todos los empeños humanos. Ya que habeis querido tasar hiperbólicamente, secundando las iniciativas de un amigo noble y generoso, el doctor Julio Ortiz Cano—los escasos merecimientos de una vida profesional modesta como la mía, permitidme que, emocionado y agradecido os diga que esta prueba de afecto me llega a lo más hondo del corazón, y que no acierto a encontrar, como en ocasión solemne manifestaba nuestra inmortal poetisa Gertrudis Gómez de Avellaneda:

«Tonos que os den en vibración valiente
«la voz que al labio el corazón envía».

Descubierto el busto, lo que hizo el doctor Fernández al finalizar el período en que lo ofrecía al festejado, todos admiraron el valor artístico de esa magnífica obra escultórica, en la que tendrá la posteridad un precioso recuerdo del sabio cirujano doctor Presno, de quien puede decirse que ha sabido merecer los honores del mármol blanco como su alma, en que ha sido esculpida su noble faz acaso no con absoluta fidelidad, pero sí con insuperable maestría.

Terminado el simpático acto, que fué una nueva y muy elocuente demostración del merecido aprecio en que sus compañeros tienen al ilustre Profesor Presno, la gentil y siempre bella señora de la casa, María Albarrán de Presno, auxiliada por su hermana política la señora Oria Varela de Albarrán, quienes con algunas amigas íntimas que habían concurrido a felicitar al doctor en ocasión de su fiesta onomástica eran, apelando a un símil socorrido, pero exacto, unas flores más entre las que alegraban la gran sala, invitaron a pasar al comedor a los concurrentes y los obsequiaron con insuperable esplendidez.

En toda la tarde no dejaron de llegar nuevos visitantes, y por la noche la Junta Directiva en pleno del Centro Asturiano, de cuyo Sanatorio el doctor Presno es director facultativo y cirujano, acudió a felicitarle.

Muchas, muchísimas fueron las demostraciones de afecto que recibió ayer el querido doctor Presno, pero acaso ninguna pudo haberle sido más grande por lo excepcional, que la que le tributaron sus compañeros de profesión, quienes por razón natural pueden apreciar mejor que los indoc-

Candidatos a la Presidencia Del Tribunal Supremo

Entre los varios nombres que se rumoran está el del doctor Carlos Revilla, hoy jubilado

Seguramente, en la próxima semana quedará terminado el expediente de jubilación voluntaria del doctor Juan Gutiérrez Quirós, Presidente del Tribunal Supremo desde el año 1925, que se tramita con toda prontitud; por ello el doctor Gutiérrez Quirós abandonará su cargo antes de fin de mes.

Continúan barajándose distintos nombres para la más alta Magistratura del Poder Judicial: el último mencionado es el del doctor Carlos Revilla Ferrari, Presidente de Sala Jubilado del Tribunal Supremo, Vocal de la Comisión de Jubilaciones y Pensiones del Poder Judicial y abogado de numerosas entidades mercantiles de Cuba.

También se ha rumorado que puede pasar a la Presidencia del Tribunal Supremo uno de los dos Presidentes de Sala del mismo, doctor Juan Manuel Menocal, de lo Criminal o el doctor José V. Tapia, de lo Civil.

Censo del Automovil en Cuba Correspondiente al 1o. de Enero de 1932

Por haberse recibido informes de varias regiones que afirman ciertos decaimientos, en algunos casos hasta del 20 por ciento, y dada la incertidumbre que existe en datos oficiales y particulares, se hace muy difícil determinar un total general exacto. El total aproximado correspondiente al año pasado fué 46,024 automóviles, camiones y ómnibus. El total correspondiente al primero de enero de 1932, ha de ser probablemente alrededor de 39.000, cifra bastante moderada, en la cual no se comprenden los automóviles retirados de la circulación.

La importación durante nueve meses de 1931 llegó a 623 automóviles y 710 camiones. Los informes de la Habana indican las matrículas nuevas y los vehículos quitados de servicio se neutralizan entre sí, y por ésta razón las anteriores matrículas de 24.318 automóviles (sin incluir los oficiales) continúan con poca variación para las provincias de la Habana y Pinar del Río.

Cienfuegos anota 5,500 automóviles. Antilla indica 477 camiones, 827 automóviles, 37 ómnibus y siete motocicletas. En el Distrito de Nuevitas hay 2,059 automóbiles, 1,039 camiones, 136 ómnibus y 29 motocicletas En la región de Santiago de Cuba hay 1,391 camiones y 54 motocicletas.

DEPENDIENTE HERIDO

En la casa de salud La Covadonga fué asistido de una herida contusa en la región parietal derecha, de carácter menos grave, el dependiente Celestino Rodríguez García, vecino de Infanta 108

Esa herida la sufrió Celestino haliándose en el establecimiento, al caer le encima una lata de chorizos que descendió inesperadamente de una barbacoa situada sobre los estantes.

Una Señora Denuncia que Tratan de Despojarla de una Herencia, Haciendo Testar a un Moribundo

Un anciano hermano suyo fué traído al Hospital «C. García», gravemente enfermo, de donde fué sacado por una familia que le ha obligado a firmar varios documentos, estando inconsciente

Dos mujeres, puestas de acuerdo con varias personas más, tratan de apropiarse de una cuantiosa fortuna, perteneciente a un individuo que se encuentra gravemente enfermo casi agonizante, a cuyo fin le han hecho firmar varias escrituras, para de esta manera despojar a sus legítimos herederos.

LA DENUNCIA.—En la Sección de Expertos se personó anoche la señora Alejandra Saenz, natural de Artemisa de 42 años de edad, vecina de Primelles entre Calzada de Columbia y Núñez, en el reparto «Almendares», en Marianao dando cuenta, de que un medio hermano suyo, nombrado Dionisio Trápaga, de 70 años de edad, con motivo de estar gravemente enfermo, fué traído a la capital, desde el pueblo de Artemisa, para darle ingreso en el Hospital Calixto García, a fin de someterlo a una difícil operación.

SECUESTRARON AL ENFERMO. El día 18 del actual, enterado de ello, Caridad Peña y la madre de ésta Lucía Peña, que en un tiempo llevó relaciones íntimas con Dionisio, se presentaron en el citado hospital y sin la autorización de los familiares del paciente, lo sacaron de dicho centro benéfico, llevándoselo para una casa de la calle Merced entre Tejar y Pocito, en el reparto «Lawton», donde lo tienen secuestrado, al extremo que no dejan que ninguna persona lo visite.

TIENE PROPIEDADES. Esa actitud de las secuestradoras de Dionisio, ha dado que pensar a la denunciante, toda vez que aquel tiene cinco casas y acciones de la compañía de Electricidad, por valor de cinco mil pesos, así como otras propiedades más, estimando que ellas traten de despojarla de los bienes que legítimamente le pertenecen, por lo que ayer envió a su hijo Raúl Pérez Martín, de 21 años, a la casa de Lucía Peña, para que con el pretexto de estar junto al lecho del enfermo, en caso de que éste falleciera, pudiera observar los movimientos de Lucía y su hija.

LO ARROJARON DE LA CASA. Agregó la denunciante, que a las tres de la tarde de ayer se personaron en la casa donde está el enfermo varios individuos provistos de escrituras y después de arrojar violentamente de la habitación a Raúl Pérez, obligaron al paciente a firmar cuanto ellos deseaban, aprovechándose de que el mismo está agonizante, hecho que realizaron a presencia de un vigilante de la Policía Nacional que sirvió como testigo.

DESPOJADA EN OTRA OCASION Según investigaciones practicadas, la señora Alejandra Saenz, en otra ocasión fué despojada de varios miles de pesos, que le correspondían como heredera de su medio hermana Agustina Trpaga y hermana de Dionisio, que falleció el año de 1926, dejando la suma de 30 mil pesos a repartir y de cuya cantidad se apoderó el citado Dionisio y otros de sus familiares, tratando ahora de hacer lo mismo con el dinero que le corresponde, caso de que fallezca Dionisio.

LA GOMA VA A SER OBJETO DE RESTRICCIONES

Ingleses y holandeses han llegado a un acuerdo sobre la producción de aquélla

LA HAYA, marzo 19. (AP.)—En un comunicado oficial se ha anunciado que los anglo-holandeses han fracasado en sus deseos de acordar un plan para restringir la producción de goma.

El anuncio recuerda que los gobiernos británico y holandés con el auxilio de los representantes de los plantadores estaban realizando negociaciones con el fin «de ver si existía algún plan práctico para mejorar la situación de la goma.»

«Después de un cuidadoso análisis de la situación—sigue diciendo el comunicado—los gobiernos británico y holandés se han visto obligados a llegar a la conclusión de que en las presentes circunstancias es imposible preparar un plan que garantice una restricción efectiva.»

FUE ELEVADO AL PAPA EL INFORME REFERENTE A UN DERRUMBE EN LA BIBLIOTECA

CIUDAD VATICANA, marzo 19. (AP) Una comisión nombrada el 27 de enero, elevó hoy un informe secreto al papa Pío, fijando responsabilidades por el derrumbe de la biblioteca vaticana, el 22 de diciembre último.

El informe no será publicado en tanto que el pontífice no lo apruebe.

JURO LA POLICIA DE JAGUEY

En el cuartel de la Guardia Rural ante el Alcalde Municipal, el Capitán Pino y el Teniente Rodríguez, prestó juramneto el cuerpo de policía de este término.

El acto resultó brillante a pesar de la sencillez de la ceremnia.

CORRESPONSAL.

ROBO A UN ASIATICO

El asiático José Wong, propietario del tren de lavado establecido en Maceo 117, dió cuenta a la Policía que los ladrones le habían sustraído de su comercio varias piezas de ropa, cuyo valor no puede apreciar.

M.E.C.D. 2016

SE PIDE LA COMPENSACION DE CREDITOS Y DEUDAS ENTRE EL ESTADO Y LOS CONTRIBUYENTES

POSIBILIDAD DE EXPORTAR

EXTRACTO DE UN INFORME DEL SR. CONSUL DE CUBA EN LONDRES

El consumo de mantequilla anual de Inglaterra, es de unas 200 mil toneladas y su producción, incluyendo el Estado Libre de Irlanda, alcanza a la cifra de 50 mil; por consiguiente, importa el resto, o séase 150 mil toneladas. Esta mantequilla la importa de Dinamarca, Nueva Zelandia, Australia, Canadá, Rusia y Argentina.

A mi entender, Cuba podría competir, favorablemente, con cualquiera de estos países; principalmente, con Argentina, Nueva Zelandia y Australia, pues nuestra posición geográfica ventaja inmensa, que hace que los fletes sean menores.

Esta gran venaja la olvidamos con frecuencia y, sin embargo, es de importancia vital. Ahora, al tratar de exportar nuestros productos a otros mercados, debemos recordarla; por consiguiente, suponiendo que nuestros vaqueros se encuentren en las mismas condiciones de gastos que los de la Argentina, Nueva Zelandia y Australia, llevamos la ventaja de un 25 por 100 de fletes; por lo tanto, no tenemos derecho a considerarnos vencidos en la competencia con estos países.

Con respecto a Dinamarca y Rusia, debemos de recordar que ellos tienen nieve muchos meses del año; que están obligados por el clima a conservar sus ganados en establos con calefacción adecuada y que necesitan alimentarlos con tartas hechas de los residuos dejados en la elaboración de margarina y otras grasas; así es, hay que suponerle un gasto mayor en el cuidado y alimentación de sus vacas que los sufragados por nuestros vaqueros; por consiguiente, esta diferencia compensa la cercanía o ventaja que ellos tienen a su favor.

Yo considero que los principales factores para conseguir este mercado son los siguientes: primero, calidad y producción, pues si las vacas no son escogidas el porcentaje de mantequilla es pobre; producción, porque si producen poca cantidad el producto resulta caro. Así es, no deben de intentar la exportación hasta no contar con cincuenta o cien toneladas al año; segundo, la mantequilla debe de ser envasada en cajas de 56 libras; envuelta en papel a prueba de grasa y la madera de las cajas que no produzca olor ni sabor; es conveniente agregarle un medio o un cuarto de sal y, de ninguna manera, debe de remitirse en barcos que carezcan de refrigeradores modernos.

Toda la mantequilla que importa este país se recibe en consignación y, hasta la fecha, no paga derechos de Aduana.

Las firmas que la reciben cobran un tres por ciento de comisión. Esta comisión cubre todos los gastos de almacenaje, desembarco y entrega a los detallistas.

Repito que nosotros podríamos vender grandes cantidades en este mercado si producimos lo suficiente y si la exportamos todo el año; es decir, las ganancias no pueden señalarse en dos o tres embarques, pues unas veces se obtienen precios bajos y otras altos; por lo tanto, hay que hacer un promedio durante el año. En la actualidad el precio es bajo; esto se debe a que este país abandonó el patrón oro y los precios han continuado cotizándose como cuando éste existía; además, Dinamarca, con el propósito de no perder su mejor mercado, Inglaterra, siguió los pasos de ésta y también abandonó el patrón oro. El precio en el día de hoy es de 93 (noventa y ocho chelines) por cada 112 libras; precio ruinoso para los países que tienen patrón oro, pero regular para aquellos que como Dinamarca, lo han abandonado; sin embargo, estos precios no pueden continuar, pues Dinamarca y Rusia no producen lo suficiente para cubrir las 150 mil toneladas que se necesitan.

Concretando, repetiré lo siguiente:

Primero: Que hay posibilidades para que Cuba exporte mantequilla a este país, pues otros Estados, en iguales y peores condiciones que Cuba así lo hacen.

Segundo: Que los precios actuales son bajos, pero que esta baja no puede ser permanente.

Tercero: Que las principales firmas que importan mantequilla la reciben en consignación y son las siguientes:

Lovell and Christmas Lead.: 12 W. Smithfield E. C. 1 London.

G. M. Davies and Co.; 17 Tooley Street, S. E. 1 London.

Anglo - Continental; 36 Tooley Street, S. E. 1 London.

Empire Dairies Ltd.; 26 Tooley Street, S. E. 1 London.

Goldrei, Ch. Fouchars; 10 Tooley Street, S. E. 1 London.

Henry A. Lane and Co.; 37 Tooley Street, S. E. 1 London.

H. V. Hay and Co.; 16 Great Do-Street, S. E. 1 London.

T. V. Hay and Co.; 16 Great Dover St. S. E. 1 London.

Cuarto: Que cualquier persona o entidad que esté en condiciones de exportar mantequilla en grandes cantidades, puede dirigirse a mí para ponerla en contacto con alguna de las firmas arriba mencionadas.

EL PROBLEMA DEL COBRO DEL IMPUESTO DE DIEZ CENTAVOS POR SACO DE AZUCAR CUBANO

Basándose en varias sentencias del Supremo, la Cámara de Comercio Cubana pide a la Secretaría de Hacienda que se aplique el impuesto a base de contenido y no de capacidad

La Cámara de Comercio Cubana dirigió un nuevo escrito al Secretario de Hacienda en relación con el impuesto de 10 centavos por saco de azúcar.

A pesar de existir varias sentencias del Tribunal Supremo, en que se establece que dicho impuesto debe cobrarse en base al contenido de 325 libras por saco y no en base de capacidad del envase, cuando ésta es superior a dicho peso, sigue ordenándose por la Sección de Rentas Interiores el cobro del impuesto de 10 centavos por cada 325 libras o fracción de capacidad del saco.

En el nuevo escrito de la Cámara de Comercio Cubana se insiste en la necesidad de resolver de una vez este problema que afecta seriamente los intereses de los productores de azúcar que se ven obligados a depositar cantidades que no tienen que tributar Resolviendo el problema de conformidad con las sentencias de los Tribunales de Justicia, dice el referido escrito, uedarían resueltos de paso, los múltiples expedientes que tiene en estudio la Sección de Rentas Exteriores, al mismo tiempo que los contribuyentes percibirían el importe de los depósitos que tienen constituídos, cosa que en estos tiempos de penuria les será de gran alivio

BOLSA DE NEW YORK

RECIBIDO POR EL HILO DIRECTO DE MENDOZA Y Ca.

Marzo 19 de 1932.

	Cierre
A	
Adams Express	—
Amer. Machine Foundry	—
Air Reduction	55½
Alaska Juneau	14⅝
Alleghany Corp	1⅞
Allied Chemical	76⅝
Amer. Bank Note	—
American Can	65
Amer. Car. Foundry	—
Amer. For. Pow	4⅝
American Ice	18¾
Amer. Inter	—
Amer. L Locomotive	—
Amer. Power Light	13⅛
Amer. Roll Mills	9⅞
Amer. Safety Razor	—
Amer. Smel. and Ref	13¼
Amer. Steel Foundry	—
Amer. Sugar Ref	24¼
Amer. Tel and Tel	119⅞
Amer. Tobacco B	82
Amer. Water Works	29
American Radiator	6⅜
Amer. Tobacco A	80
Amer. Bosch Mag	—
American Woolen	—
Anaconda Copper Min	8¾
Assd Dry Goods	5⅞
Atch. Top. and Sta. Fe	75
Atl. Coast Line	—
Atlantic Ref	11
Auburn Auto	90¼
B	
Baldwin Locomotive	6
Baltimore and Ohio	15
Barnsdall A	4⅜
Bendix Aviation	10¾
Best and Co	20½
Bethlehem Steel	18¼
Bohn Alum	131¼
Borden Company	38¾
Briggs Mfg. Co	9⅞
Brook Man Tran	45¾
Brooklyn Union	—
Byers (A. M.) Co	14⅜
C	
Calif. Packing	9¾
Calumet and Hecla	2⅞
Canada Dry	12¼
Canadian Pacific	14¼
Canson Mills	18¾
Case (J. I.) Co	33⅜
Cerro de Pasco	10⅝
Chesapeake and Ohio	19⅝
Chic. and N. W	8
Childs	4
Chi. Gt. West com	—
Chi. Gt. West pref	—
Chi. Mil. St Paul Pac com	2¼
Chi. Mil. St Paul Pc pref	3¼
Chic. Rock I. and Pac	10⅞
Chrysler Motors	10¾
Coca Cola	—
Colorado Fuel	6¾
Columbia Gas	13¾
Columbia Graph	—
Commercial Solvents	8¼
Congoleum Nairn	—
Congress Cigar	8½
Cons. R. R. of Cuba	—
Consolidated Gas	62⅛
Continental Oil	6
Continental Can	37⅜
Corn Products	42¾
Crucible Steel	—
Cuban Company	—
Cuban Amer. Sugar	—
Cuban Cane Sugar	—
Curtiss Wright	1½
Columbian Carbon	35
Coty Inc	—
Commonwealth South	3⅝
D	
Davison Chemical	—
Delaware and Hudson	—
Delaware Lackawanna	—
Drug Inc	51½
Du Pont	48⅝
E	
Eastman Kodak	75½
Electric Auto Lite	25½
Electric Power Light	10⅝
Electric Bond and Share	10⅝
Erie	6⅝
F	
Fairbanks Morse	—
Foster Wheeler	9
Fox Film	3¼
Freeport Texas	17⅝
G	
General Amer. Tank	32
General Asphalt	11½
General Cigar	35½
General Electric	19⅛
General Food	37½
General Motor	18¼
General Ry Signal	—
Gillette Safety Razor	19⅛
Gimbel Bros	1⅝
Gold Dust	18
Goodyear	—
Goodrich	4¼
Graham Paige	2½
Gt. West Sugar	—
Granby Copper	—
Great Northern	17⅞
H	
Hershey Chocolate	—
Houston Oil	—
Howe Sound	10⅝
Hudson Motor Co	5⅞
Huppmobile	3⅜
I	
Illinois Cetral	13¾
Iterborough R. T.	11⅛
Int. Cement	—
Inter. Combustion	1
Inter. Harvester	22¼
Inter. Nickel	8
Inter. Tel. and Tel	8⅜
J	
Johns Manville	17⅝
J. Kayser and Co	—
K	
Kansas City South	8¾
Kelvinator Corp	8½
Kelly Spring. Tire	1⅞
Kennecott Copper	8⅞
Kreuger and Toll	1¼
Kroger Grocery	16⅛
L	
Lehigh Valley	—
Lehman Corp	—
Liggett and Myers	56½
Lima Locomotive	—
Loews Inc	28⅝
Lorillard	15½
Louisville and Nashville	—
M	
Mack Trucks	—
Macy (H. R.) Co	42
Magma Copper	—
Mathieson Alkali	—
Mexican Seaboard Oil	8
Miscuri Pacific	6⅜
Montromery Ward	9¼
Mo. Kan. and Tex. com	5¼
Murray Corp. of America	8½
N	
Nash Motors Co	15¼
National Cash Reg	10½
National Dairy Prod	28¼
National Biscuit	42¼
National Power and Light	13¾
Nevada Consol. Cop	4⅞
New York Central	27⅝
New York New Haven and H	21⅜
Norfolk and West	—
North American	33¾
North Amer. Aviation	2¾
Northrn Pacific	18
O	
Ohio Oil	6⅜
Otis Elevator	13½
Owens Bottle	—
P	
Pac Gas Elec	34
Pacific Light	—
Packard Motors	3¾
Paramount Publix	7⅝
Pathé Exchange	⅝
Penn. R. R. Co	17
Phillips Petrol	5½
Pub Ser N. J.	54⅛
Pullman Company	20
Puerto Rico Sugar	6¾
Pure Oil	—
R	
Radio Corporation	7⅛
Radio Keith Orph	3¾
Reading Co	—
Republic Iron Steel	4⅞
Reynolds Tob. B	37
Royal Ducht	17½
S	
Safeway Stores	54¼
Schulte Retail	—
Sears Roebuck	30¾
Shell Union Oil	3½
Simmons Company	8
Sinclair Oil Corp	5⅞
Southern Pacific	23¾
Southern Railway	7¾
St Joseph Lead	—
St Louis San Francisco	—
Standard Brands	12½
Standard Gas and Elec	28
Standard Oil of Calif	25
Standard Oil New Jersey	28½
Socony Vacuun Corp	9½
Stewart Warner	4½
Studebaker Corp	9
T	
Texos Company	11¾
Texas Gulf	21⅞
Texas Pac Land	5⅞
Timken Roller	—
Tob. Prods A	—
Tob. Prods	—
U	
United Carbon Co	—
Union Carbide	32
Union Pacific	74⅛
United Aircraft	12⅛
United Fruit	25
United Gas and Imp	19⅛
United Corporation	8⅜
Union Oil Cal	12¾
Union Cigar Stores	—
U. S. Ind Alcohol	26¾
U. S. Realtny and Imp	—
U. S. Rubber	—
U. S. Steel	41⅝
Utilities Po wand Light	4⅜
V	
Vanadium	14½
W	
Wabash comunes	—
Warner Bros Pic	2⅛
Warren Bros	4
Western Maryland	—
Western Union	39
West Airbrake	14
West Elec	26⅝
White Motors	—
Willys Overland	1⅝
Woolworth	42
Y	
Yellow Truck	3¼

Distrito Central de la Habana

Departamento de Administración de Impuestos

Habana 15 de marzo de 1932.

AVISO

Por el presente se hace saber a los contribuyentes, pertenecientes a los EPIGRAFES DE BAZARES DE ROPA HECHA, CONSIGNATARIOS DE BUQUES DE TRAVESIA Y ALMACENES DE PIANOS, ORGANOS Y EFECTOS MUSICALES, que durante un plazo de CINCO DIAS, contados desde el siguiente a la fecha de este AVISO, se exhibirán en el Departamento de Impuestos—Sección Segunda—los Proyectos de Reparto, formado por la Comisión de dichos «GRUPOS», a fin de que, los que se consideren perjudicados formulen sus protestas por escrito, señalando la cuota en que debieron haber sido clasificados por dicha Comisión, sin cuyo requisito no será tramitada la reclamación, Artículos 87 al 89 de la Ley de Impuestos Municipales.

José Izquierdo Juliá.
Alcalde del Distrito Central.

Banco Herrero
OVIEDO
Cuentas corrientes y Caja de Ahorros con abono de intereses. Toda clase de operaciones
Dirección Telegráfica BANCHERRERO

Nueva Fábrica de Hielo S A

Propietaria de la Fábrica de Cerveza y Hielo "LA TROPICAL"

SECRETARIA

Junta General de Accionistas Primera parte de la Sesión Anual Ordinaria

De orden del señor Presidente, cito por este medio a los señores accionistas de la Compañía para que se sirvan concurrir a las DOS DE LA TARDE del día VEINTE Y SIETE del actual mes de Marzo al Salón de Juntas, Calzada Cosme Blanco Herrera (antes Palatino) número 8, Cerro, anexo a las Oficinas Generales de la Compañía, a fin de tener la "PRIMERA PARTE de la SESION ANUAL ORDINARIA de la JUNTA GENERAL", en que se dará cuenta con las actas de la última sesión ordinaria de la propia Junta General, la MEMORIA de la JUNTA DIRECTIVA fecha 31 de Diciembre 1931, el BALANCE GENERAL de dicho año y el INVENTARIO DE BIENES; y será nombrada la COMISION DE GLOSA, de acuerdo con lo prevenido en el artículo 12 del Reglamento en relación con el número 16 de los Estatutos de la Compañía.

Y según lo dispuesto en el artículo 7 del propio Reglamento se hace por este medio dicha citación.

Habana, 12 de marzo, 1932.
El Secretario,
Cristóbal BIDEGARAY.

CIERRE DE BANCOS

City Bank	48½	49
Chase Nat. Bank	38¾	39¼
Guaranty Trust.	298	301
Forst Nat Bank	1680	1710

MERCADO AZUCARERO

Marzo 19 de 1932

(Por nuestro hilo directo)

AZUCARES CRUDOS

Tarde al cierre del mercado ayer se anunciaron ventas de 16,000 sacos de Puerto Rico, para pronto embarque a la Refinería National y 1,000 toneladas de las Filipinas para llegar tarde en marzo a la Refinería American, ambas ventas a la base de 2.71.

A la apertura del mercado de crudos hoy reportóse existir indicaciones de haberse efectuado ventas ayer a refinadores de Nueva York, de azúcares de derechos libres para llegar tarde en marzo, a la base de 2.70.

Más tarde confirmóse este reporte al anunciarse una venta hecha ayer de 3,000 toneladas de las Filipinas, para llegar tarde en marzo, a la Refinería National, a la base arriba mencionada de 2.70.

El mercado de crudos abrió hoy con un tono quieto. Los compradores retraídos.

Hasta el cierre de la Bolsa de Futuros de Azúcar de Nueva York no se habían anunciado ventas.

Existencias de azúcares crudos en almacenes afianzados Nueva York:—Ayer: 548,635 sacos. Hoy: 584,635 sacos.

Cotización Spot de Willett & Gray el día 18: 2.71.

AZUCARES REFINADOS

Con un tono nervioso abrió hoy este mercado, aunque los nuevos pedidos continúan siendo regulares.

CONFERENCIA AZUCARERA INTERNACIONAL

Nuestro cable de París reporta: «La Conferencia terminará esta noche discutiendo aspectos legales sobre la situación de Cuba».

COTIZACIONES DE LA BOLSA DE AZUCARES CRUDOS FUTUROS DE NEW YORK

Cierre anterior: 0.72; 0.78.79; 0.84. 85; 0.90; 0.93.94; 0.98.

Cierre de hoy: 0.71.72; 0.77.78; 0.84; 0.89; 0.92.94; 0.98.

Lamborn, Hutchings and Co.

MERCADO DE GRANOS

Marzo 19.

TRIGO	
Mayo	53⅞
Julio	55⅜
Septiembre	57⅜
MAIZ	
Mayo	36¼
Julio	38¾
Septiembre	40¼
AVENA	
Mayo	23
Julio	23¾
CENTENO	
Mayo	45½

MERCADO DE ALCODON

Marzo 19.

Enero	7.38
Marzo	6.69
Mayo	6.72
Julio	6.90
Septiembre	—
Octubre	7.12
Diciembre	7.30

MERCADO DE CAFE

Marzo 19.

Enero	—
Marzo	6.20
Mayo	6.22
Julio	6.09
Septiembre	6.03
Octubre	—
Diciembre	6.03

CLEARING HOUSE

Marzo 19

Las compensaciones efectuadas hoy entre los Bancos asociados a Habana Clearing House ascendieron a $1.329.005.01.

HORROROSA GANGA
Vendo en Santos Suárez 3 casas modernas, mamposteréa cielo raso, decorado cada casa, sala dos habitaciones, servicios, cocina, patio, una casa tiene portal, último precio de las tres casas $3.000.00.
Más informes Alberto Cuervo, Obispo 59 altos M-1537.

Ultimo descubrimiento Peña
Cura las enfermedades de la uretra
FARMACIA "El Aguila de Oro" Monte y Angeles Telfs. M-4019 5494

LA BAJA DE LAS IMPORTACIONES DE EE. UNIDOS

Los altos derechos al azúcar han reducido las compras de Cuba a ese país

Se ha venido señalando recientemente que con arreglo a los precios actuales del azúcar, la tarifa actual de 2 centavos, que paga en los Estados Unidos viene a representar un 300 por ciento del valor de nuestro primer producto.

En una tabla comparativa en que aparece el valor de nuestras zafras y el de nuestras compras a los Estados Unidos aparece en el numero de marzo de la Revista «Cuba Importadora e Industrial» un trabajo en extremo interesante por el que se pone de manifiesto los efectos de estos aranceles desmedidos a nuestro azúcar al entrar en Estados Unidos, en beneficio de una sola industria de aquel país, la de azúcar y en contra de todos los manufactoreros americanos que han venido abasteciendo a Cuba y que ven desaparecer lentamente un inmenso consumo de innumerables productos americanos, sin contar el tonelaje marítimo y un valioso intercambio comercial ue hoy se extingue.

Véase como han bajado nuestras compras a los Estados Unidos:

1924	$191:571.000
1925	$187.224.000
1926	$160.051.000
1927	$159.056.000
1928	$129.349.000
1929	$121.144.815
1930	$ 91.872.214
1931	$ 47.986.000

Los exagerados derechos que se mantienen en Estados Unidos a nuestro azúcar significan una fabulosa fuente de ingresos para las Aduanas de aquel país a expensas de nuestra industria y un elevado costo de este artículo para el consumidor americano, en provecho únicamente de una sola industria americana la azucarera, todo lo cual hace esperar una revisión de tales aranceles en fecha próxima.

MERCADO GANADERO

No se registraron entradas ayer. Mañana se esperan trenes con reses.

La matanza fué doble en los dos mataderos, como apuntamos más abajo.

LOS PRECIOS EN PIE

Precios pagados por compradores en los mercados de origen:

El vacuno

En Oriente, de dos y medio a tres centavos con el cinco por ciento de descuento.

En Camagüey, de dos y medio a tres centavos con el diez por ciento de descuento en la finca, y sin descuento en la ciudad.

En Las Villas, de dos y medio a tres centavos con el diez por ciento de descuento.

De Pinar del Río, de dos y medio a tres y medio centavos; pero pesado y entregado en los mataderos de esta capital.

El lanar

El lanar, de dos y medio a cinco centavos.

De cerda

Del país, de siete a siete y medio centavos.

MATADERO DE LUYANO

En el Matadero de Luyanó se sacrificaron las siguientes reses:

De vacuno	140
De cerda	113
De lanar	40

Los precios que rigieron en el Matadero de Luyanó fueron:

Vacuno: de 13 a 15 cts. el kilo.
Cerda: de 28 a 40.
Lanar: de 25 a 40.

MATADERO INDUSTRIAL

En el Matadero Industrial se sacrificaron las siguientes reses:

De vacuno	248
De cerda	166
De lanar	56

Los precios que rigieron en el Matadero Industrial fueron:

Vacuno: de 13 a 15 cts. kilo.
Cerda: de 28 a 40
Lanar: de 25 a 40.

PRORROGA PARA LAS HABAS LIMA

Los tomates cubanos a mejor precio que los de la Florida

El secretario de Agricultura, Comercio y Trabajo, recibió ayer el siguiente cablegrama de nuestro Embajador en Wáshington, en relación con la prórroga solicitada del departamento correspondiente de los Estados Unidos para la exportación de Habas Lima de Cuba:

«Departamento Agricultura ha solicitado información sobre las condiciones de las Habas-Lima importadas durante la estación. Si son favorables, creo posible obtener prórroga.»

Así, pues, de ser favorable el informe, como se espera, podrán nuestros cosecheros exportar Habas Lima durante todo el mes de abril, lo que les será de gran beneficio, pues hay noticias de existir buena cantidad en las mejores condiciones.

MEJORES PRECIOS

Continúan sostenidos los precios de nuestros tomates en el mercado norteamericano, y superiores a los obtenidos por los de la Florida. Espera la Oficina Agrícola Mercantil Cubana en New York suban los precios si se cuida debidamente la selección y presentación de dichos frutos.

ANUNCIESE en el DIARIO y mantenga la fe en su negocio
Diario de la Marina
PRADO 103
TELEFS. A-2425; A-3333

Cotizaciones

MARZO 19

LA PESETA	EL FRANCO
española se cotizó hoy al CIERRE del mercado a razón de	francés se cotizó hoy al CIERRE del mercado a razón de
13 PESETAS	25 FRANCOS
22.68 Por DOLLAR	57 Por DOLLAR

CIGARROS GENER GRAND LUXE

MERCADO DE TABACO

Incluyendo dos lotes que en la mañana de ayer pasaron a terceras manos, las cantidades vendidas y entregadas, en el mercado local solamente, durante la semana que ha finalizado, según la recopilación hecha por nuestro reportero, son las siguientes:

Un mil trescientos sesenta y tres tercios de puntillas, broncos y colas de la última cosecha de Vuelta Abajo; doscientos setenta de puntillas solamente; doscientos cinco de volados; setecientos veinticuatro de tripas surtidas; ciento dos de varias clases de Partido; cuatrocientas diecisiete pacas de capadura, botes y otras clases bajas de Remedios; ocho cientos sesenta y dos tercios de octavas; ciento treinta y tres de sextas; trescientos tres de terceras; doscientos ocho de segundas, y setecientos trece de quintas.

Los precios de las clases apuntadas, no decayeron; pero tampoco subieron, salvo dos lotes de tripas limpias de Vuelta Abajo, de vegas selectas, que lograron una pequeña mejoría con relación a las partidas que pasaron a terceras manos durante las semanas anteriores.

No se considera factible una reacción favorable en los precios, por las circunstancias económicas que experimentan los países consumidores de nuestra materia prima. Entienden los elementos más conocedores de los mercados extranjeros, que un alza en los precios, merecedora de destacarse, es difícil sea realidad aun en el caso de que las existencias disponibles fueran menores. Los fabricantes en el Norte se han visto obligados, para dar mayor impulso al consumo, a rebajar el precio de sus vitolas. En la Argentina los nuevos impuestos y lo desfavorable del cambio, son factores que explican la resistencia de los especuladores y fabricantes de aquella república, a pagar precios más satisfactorios para nuestros tenedores.

La sustitución de determinadas clases por otras inferiores, por lo que toca a los fabricantes de «liga», es recurso a que desde hace años vienen recurriendo en el Norte. El consumo de primeras capaduras («quintas») de Remedios, cada día es menor en la gran república vecina. A diario conocemos del esfuerzo de los compradores por adquirir «segundas» solamente; y la demanda de la «tercera» es cada vez mayor también. Son las tripas «de fábrica» de Vuelta Abajo, de zonas de llano y no defectuosas, las que tienen un mercado más fácil, más franco; pero dentro de los precios compatibles con los negocios de los fabricantes de «habano puro» que son los que mejor escapan, hasta ahora, en la mencionada república.

ENTRADAS POR CAMIONES

En camiones recibieron ayer cien tercios, procedentes de Placetas, los señores Junco y Hermano.

De Pinar del Río recibieron ciento setenta y dos, los señores Fernández y Zabala.

BONOS DE CUBA

Marzo 19.

En la Bolsa de Valores de Nueva York cerraron hoy los Bonos de Cuba a los tipos que se consignan a continuación; cuyos precios se entienden más los intereses devengados hasta la fecha:

REPUBLICA DE CUBA	Comp.	Vend.
R. de Cuba, Speyer. 5 por 100 Morgan 1904	90	92½
R. de Cuba. 5 por 100 1914	88	96¾
R. de Cuba, Speyer 4½ por 100 1925	65	72
R. de Cuba, 5½ O. P. 1925	38½	39¼
R. de Cuba 5½ Morgan 1923	73	75

BONOS AZUCAREROS	Comp.	Vend
Cuban Am. Sugar	—	—
Eastern Sugar Co.	—	5
Manati Sug 7 x 100.	3¼	5
Punta Alegre Sugar	—	5

BONOS FERROVIARIOS	Comp.	Vend
Cuban Ry 5 por 100	35⅞	37
Cuban Ry 7½ por 100	36½	39⅞
Cuban Ry 5 por 100	36	36½
Cuban Ry 7½ por 100	36½	37
Cuban Northern 5½	22½	25
IN... T. E. RAILW		
In Telph 4½ por 100.	46½	47
H. E. Ry 5 por 100	20	25

EL AJUSTE DE CUENTAS SERIA BENEFICIOSO PARA EL ESTADO, EL PAIS Y EL CONTRIBUYENTE

La Asociación Nacional de Industriales se ha dirigido al Secretario de Hacienda por medio de un razonado escrito en solicitud de que dicha compensación sea autorizada

El Presidente de la Asociación Nacional de Industriales señor Alberto Almasqué ha dirigido al Secretario de Hacienda una importante y razonada exposición pidiendo que se estudie una fórmula, en los casos en que el Estado y los contribuyentes sean acreedores y deudores entre sí, se autorice, por un período determinado, la compensación entre los saldos de una y otra clase.

Según la referida exposición, existen muchos casos en ue los contribuyentes adeudan al Estado fuertes sumas, por concepto de impuestos y el Estado adeuda, a su vez, a dichos señores sumas importantes, por concepto de suministros, etc. La Asociación de Industriales no cree equitativo que el Estado exija de los contribuyentes que se encuentran en tales condiciones, el pago de los impuestos, y se vea en la necesidad de diferir el pago de sus adeudos a los referidos contribuyentes, máxime cuando dichos créditos representan una garantía mayor ue sus débitos por concepto de impuestos.

A continuación, expone, el referido escrito, a demostración de la conveniencia de un ajuste de cuentas en beneficio del país, las siguientes razones:

A) El contribuyente que no satisface los tributos al Estado es, en la mayoría de los casos, porque real y positivamente está impedido de hacerlo.

B) Las medidas, que al amparo de la Ley, se adopten por la Administración para hacer efectivos dichos adeudos, apremiando y embargando bienes a dicha finalidad, redundan a la postre, en perjuicios manifiestos para el país.

C) Cuantas facilidades se otorguen para el pago de los impuestos, se traduzcen en beneficios para todos porque no desaparecen la fuente de la cual se obtiene el tributo, cosa que sucede en el caso anterior. Tal lo ha comprendido así esa Secretaría de su merecido cargo, que nunca como en los actuales momentos se ha dado mayores facilidades para la liquidación de impuestos, lo cual demuestra el deseo firme y decidido que tiene el Gobierno de ayudar, dentro de ciertos límites, el desenvolvimiento de nuestras actividades comerciales, agrícolas e industriales.

D) Los contribuyentes que son acreedores del Estado no pueden por grandes que sean las facilidades que le otorgue esa Secretaría, saldar sus adeudos a la administración, si ésta, a su vez, no les abona sus créditos.

RECIBOS POR FERROCARRIL

Hasta las cinco de la tarde habían entrado en los patios de los ferrocarriles, las partidas de tercios y pacas siguientes:

De Iguará, para Lobeto y Compañía, 22.

De Vueltas, para Hijos de Diego Montero, 83.

De Santa Clara para Cano y Hermanos, 17.

De Cumanayagua, para I. Kaffenburgh e Hijos, 10.

De San Juan y Martínez, para la Henry Clay and Bock, 15.

BOLSA DE LA HABANA

Marzo 19 de 1932.

BONOS Y OBLIGACIONES	Comp.	Vend.
Cuba 1904 Speyer	90	95⅞
Cuba 1905 Deuda Int	39	43
Cuba 1909 4½	67	76⅞
Cuba 1914 Morgan	82	97¾
Cuba 1923 5½ Morgan	75⅝	80
Cuba 1945 5½ O. Públicas $40.000.000	39½	41½
Obligaciones oro del Tesoro República de Cuba	27	--
Bonos seriados República de Cuba.—Morgan 5½ por 100 1937:		
E. Vence 1 julio 1932	83	—
F. Vence 1 julio 1933	62	—
G Vence 1 julio 1934	57	—
H. Vence 1 julio 1935	55	—
I. Vence 1 julio 1936	54	—
J. Vence 1 julio 1937	53	—
Certificados serie 5½ % Obras Públicas:		
Vence junio 30 de 1932	84	—
Vence diciembre 31 de 1932	64½	75
Vence junio 30 de 1933	58	—
Ayuntamiento de la Habana 1a hip	95	102
Ayuntamiento de la Habana 2a hip	94	102
Bonos del Centro Asturiano	36	—
Oriente Cubano	—	—
Territorial serie B	—	—
Cervecera	50	70
Cervecera (Obligaciones no hip.)	32	42
Ciego de Avila	—	—
Curtidora	—	—
Gas	90	105
Hav. Electric (Consolidados)	21	30
Hav. Electric (Obligaciones no hip.)	6½	10
Iron Beer (Obligaciones no hip.)	—	—
Jarcia Matanzas	74	—
Edificio La Metropolitana S. A.	20	65
Ladrillos	—	—
Matadero	—	—
Nueva Fábrica de Hielo	90	—
Papelera serie A	90	—
Papelera serie B	60	—
Teléfono	60	—
Unidos	10	—

ACCIONES	Comp.	Vend.
Agrícola Oriente Cubano $6.000.000	—	—
Banco Agrícola	—	—
Banco Territorial; beneficiarias	—	—
Banco de Préstamos sobre Joyería	—	—
Cervecera	99	100
F. Consolidados de Cuba preferidas	4	—
Cuba Cane prefs	—	—
Cuba Cane com	—	—
Kokofat prefs	—	—
Kokofat com	—	—
Cuba R. R.	11	—
Curtidora	—	—
Fibras y Jarcia	15	—
H. Electric Utilities Co. prefs. del 6 por 100	38¼	40
H. Electric Utilities Co. prefs. del 5 por 100	29	32
H. Electric Railway Co. preferidas	3½	8
H. Electric Railway Co. comunes	⅜	1½
Jarcia prefs	22	—
Jarcia prefs ex dividendo en acciones	21	30
Jarcia comunes	3	—
Licorera comunes	3	—
Lonja preferidas	—	—
Lonja comunes	—	—
Matadero	—	—
Seguros La Mercantil	50	—
Metropolitan Auto	100	—
Naviera preferidas	12	25
Naviera com	3	5
Nueva Fábrica de Hielo	100	—
Nueva Fábrica de Hielo beneficiarias	10	—
Perfumería prefs	14	—
Perfumería com	1½	—
Pesca prefs	60	—
Pesca com	10	—
Teléfono prefs	47	53
Unidos	3	3¾
Union Oil	7	7½

Compañía Arrendataria Tívoli, S. A.
PLANTA DE REFRIGERACION
CALZADA COSME BLANCO HERRERA
CERRO. — HABANA
Contamos con las magníficas y espaciosas neveras de la antigua "Cervecería Tivoli", provistas de chuchos de ferrocarril, patios y amplios almacenes, para ofrecer el más cómodo y eficaz servicio de refrigeración, a los que deseen conservar sus productos alimenticios u otras materias. Esta planta, que es de inmensa capacidad, está dividida

La mujer moderna con razón toma contra dolores Veramon

Y como sabe que este calmante de dolores es absolutamente innocuo, lo hace tomar también a su hijito. El

VERAMON

en dosis reducidas puede ser tomado sin recelo alguno por niños y personas ancianas o débiles, pues calma los dolores sin atacar al corazón ni perjudicar al organismo en lo más minino. Por estas cualidades es el antidoloroso moderno recomendado por los médicos más eminentes.

Tubos de 10 y 20 tabletas. Sobres de 1 y 2 tabletas

Schering

Nuevos Discos
VICTOR CUBANOS
A $1.00

30641.—Qué bonita es.—Son.—Septeto Nacional.
A Cogerlo.—Son.—Septeto Nacional.
30642.—Piedad.—Punto Camagüeyano. — A. P. Calderón.
Contestación del Habanero al guajiro.—Punto.—Pedro Valencia y María ««La Matancera»».
30643.—El Tomatero.— (G. Gómez).— Son.— Sexteto Habanero.
La malla de un traicionero.— Son.—Sexteto. — Habanero.

30617.—Mientes.— Son.— Cuarteto Matamoros.
Cosas del pasado.— Son.— Caurteto Matamoros.
30618.—Criollo jaragán.—Son.— Sexteto Habanero.
No trago.—Son.—Sexteto Habanero.
30819.—Ilusión China.—Son.—Cuarteto Machín.
La gallina de la calle.— Son.—Cuarteto Machín.
30595.—Oprobio.— Son.— Cuarteto Machín.
De Morón.— Pregón.— Cuarteto Machín.
30596.—La Cachimba de San Juan.—Son.—Cuarteto Machín.
Dame tu corazón trigueña.—Son.—Cuarteto Machín.
30570.—Dame un beso.—Son.—Cuarteto Machín.
Anda pajarito.—Cuarteto Machín.
30549.—Los Chamacos.—Danzonete. — Orquesta Romeu.
Yo sé de una mujer.—Danzonete.—Orquesta Romeu.
30550.—¿Dónde está el dinero?—Son.—Cuarteto Machín.
Mi fe perdida.— Son. — Cuarteto Machín
30551.—Tu berá tu ba bé.— Son.— Cuarteto Matamoros.
Barcachán.— Son.— Cuarteto Matamoros.
30509.—Lágrimas negras.— Son.— Cuarteto Matamoros.
A la orilla del Guaso.— Son.—Cuarteto Matamoros.
30510.—Entre preciosos palmares.—Son.—Septeto Nacional.
Son que quita las penas.—Son.—Septeto Nacional.
30511.—Sacudiendo mis maracas.— Son.—Sexteto Habanero.
El Sonero.—Son.— Sexteto Habanero.
22821.—Marta.—Rumba.—Fox Trot.—Orquesta Hermanos Castro
St. Louis Blues.— Rumba.—Orquesta Hermanos Castro.
22729.—La Ruñidera.—Rumba.— Orquesta Azpiazu.
Ojos Verdes.—Rumba.—Orquesta «Siboney».
30409.—María la O.—Rumba.—Fox.— Orquesta «Siboney».
Canto Siboney.— Rumba-Fox.—Orquesta «Siboney».
22657.—Caserita que me voy.—Rumba.—Orquesta Azpiazu.
Lamento Africano.—Rumba-Fox.—Orquesta Azpiazu.

RCA

DE VENTA EN LAS AGENCIAS

RCA-VICTOR

Viuda de Humara y Lastra, S. en C.

Distribuidores para Cuba:

Ricla (Muralla) 83 y 85.— Teléfonos: A-3498 y M-9093.

Verdaderamente antiséptico

EL DENTOL (agua, pasta y polvo) es un dentífrico que, además de ser un excelente antiséptico, está dotado de un perfume muy agradable.

Fabricado según los trabajos de Pasteur, destruye todos los microbios nocivos de la boca, impide también y cura seguramente las caries de los dientes, las inflamaciones de las encías y de la garganta. En pocos días da a los dientes una blancura resplandeciente y destruye el sarro.

Deja en la boca una sensación de frescura deliciosa y persistente. Ejerce su acción antiséptica contra los microbios de la boca durante 24 horas; por lo menos.

Empleado puro con algodón, calma instantáneamente los dolores de dientes más violentos.

La PASTA DENTOL se vende en cajas de vidrio y en pomos modelo grande y chico.

Dentol

"D" — Depósito General: Maison FRERE. — 19 Rue Jacob, París.

REGALO.—Devolviendo este anuncio a J. Pauly & Co., Apartado 2143, Habana, indicando con claridad su nombre y dirección, recibirá gratis un tubo de Pasta DENTOL.

HABANERAS

COMPROMISO AMOROSO

MERCEDES GATELL Y RAYNERI

Una felicitación.

Por su compromiso amoroso.

Es para la lindísima señorita Mercedes Gatell Rayneri, encantadora hija del conocido doctor José María Gatell y su gentil esposa Mercedes Rayneri, que fué pedida su mano en la tarde del jueves último, para el correcto joven Raúl Yanes y Zamora.

La petición fué hecha ante el doctor Gatell, por el señor Marcos Yanes, distinguido padre del novio.

La señorita Gatell fué muy felicitada.

Por sus muchas amistades.

EL BAUTIZO DE ANTEAYER

Un **baby** adorable.

Bautizado el viernes.

Lindísimo niño hijo del joven y talentoso abogado y notario, doctor Emilio Velo, y de su interesante y bellísima esposa, señora **Beba** Montalvo de Velo.

Recibió las sacramentales aguas del Jordán en solemne y simpática ceremonia celebrada en la residencia de los padres y en la que ofició Monseñor Alberto Méndez.

Al nuevo cristianito le fueron impuestos los nombres de José Emilio Ramón Máximo.

En uno de los hermosos salones de aquella regia mansión fué levantado el altar.

Lindo altar.

Con la imagen de Nuestra Señora del Carmen.

Su decoración, toda en flores azules, era un prodigio de exquisitez y de buen gusto, uno de esos adornos regios a que nos tienen acostumbrados los floristas de aquel edén de la calle 12.

Fueron padrinos del **baby** la respetable señora María de las Mercedes Lamas de Velo, abuela paterna, y el abuelo materno, el acaudalado y muy cumplido caballero, Ramón Montalvo.

Con la señora **Beba** Montalvo de Velo hizo los honores de la casa su madre amantísima, la señora Lolita Fernández de Velasco de Montalvo, dama elegante y gentilísima, de grandes simpatías en el seno de nuestra mejor sociedad.

En el comedor que, como toda la casa, lucía las galas de una decoración floral lindísima, obra de la **Casa Trías**, fué servido un espléndido buffet.

A cargo estuvo de Amelie Moenck, esto es, del afamado salón de **El Encanto**, que supo quedar a la altura de su fama.

En la mesa, en un rico centro de cristal, se veían los **easter lillies** en admirable profusión.

Numerosísima la concurrencia.

Felicitaban todos a los padres y padrinos así como a la interesante señora de Montalvo, la que, con motivo de sus días, se vió muy congratulada, colmada de halagos y felicitaciones.

Entre las señoras, anoté estos nombres:

María Zorrilla viuda de Milagros, Mercedes Montalvo de Martínez, Georgina Serpa de Arnoldson y María Antonia Calvo viuda de Morales.

Carmen Corujo de Hernández Cartaya, María León de Gelats, América Wiltz de Centellas, Amelia Solberg de Hoskinson y Cheita Tagle de Alfonso.

Heminia del Monte viuda de Betancourt, María Morales de Cárdenas, Conchita Valdivia de Santo Tomás, Emma Castillo de Garmendia y Mina B. de Bandini.

Pilla Morales de Chacón.

Esther Herrera de González del Valle, Nena Cañal de Cowley, Aida Cantera de Goizueta, Romana Goizueta de Colás, Graziella Bandini de Moreyra, Célida del Monte de del Monte y Concha S. de Puente.

María de Cárdenas de Herrera, Virginia Rasco de Verdeja, Rita Faz de Saladrigas, Estela Goizueta de Pedro y Katty Betancourt de Martínez.

La señora viuda de Rivas, María Mantecón de Rivas, Herminia O. de Abril, Natalia B. de Crespo, María Cusell viuda de Fuertes, María Antonia Fuertes de Gelabert, Alicia Herrera, Lucía H. de Weiss, Adriana Sánchez de Martínez, Margot Torroella viuda de Altuzarra, Elisa Fortún de Torroella y Adriana Martínez viuda de Sánchez.

Elida Coroalles de Morán, Fefa Goizueta de Argüelles, Lelia Carrera de Estefani, Rosa Montalvo de Coffigny, Biby Iñiguez de Montalvo, Mercedes Taquechel de Viñals, Lourdes de Cárdenas de Dardet y Mina Agramonte.

Mercedes Valdés Chacón de Calvo, Luisa Victoria M. viuda de Venero, Mercedes Marty de Baguer, Micha Valdés Chacón de Kindelán y Chela Goizueta de Pedro.

La Marquesa de Villalta.

Marina de Cárdenas de Herrera.

Carmelina Calvo viuda de Zúñiga, María Lama de Velo, Eugenita Ovies de Viurrún, Carmen Velo de Mantecón y Paulina G. de Weber.

Beba Carrera Jústiz de Enríquez.

Ernestina C. viuda de Fernández de Velasco, Raquel Reyes de Carrera, Rita Lasa de León, Pilar Reboul de Fernández y la señora viuda de Mantecón.

Chona Martínez de Goizueta, Floraida Fernández de Tolón, Zaida Carrera de Fernández Reboul y Mrs. Waltherr.

Entre las señoritas.

Carmen Soto Navarro.

Josefina Coffigny, **Poupée** Venero, Herminia Saladrigas, Dulce Velo y Lamas, Josefina Velo y Lamas y Conchita Puente y Samá.

Las señoritas Mantecón.

Mercedes Montalvo, Olga Carrera, Angélica Benavides, María Carrillo y Josefina y Marta Fernández de Velasco.

Antonia Agüero.

Las señoritas Waltherr.

Lily Casuso, Rosa Amelia Rodríguez Cáceres, María Isabel Olivera, Ana María Olivera, Lolita Carrillo, María Luisa León y Lasa, Gloria Fernández de Velasco y Margot Andreu.

Isabelita Rasco.

Lucerito Weiss, Ofelia Weber, Rosario de Cárdenas, María Antonia de Cárdenas, Tina Fernández de Velasco.

LA CONFERENCIA CONCIERTO

Por Robert Lortat.

El viernes por la tarde.

En la residencia de la señora Lolita Luis, se celebró la conferencia concierto que el gran artista frances ofrecía a tan distinguida dama, en obsequio de su santo.

Fué un éxito.

Tan delicada fiesta.

Parecía que el genial pianista se había transportado a uno de los Salones de París, entre tantas damas elegantes como se encontraban ayer en casa de la Directora artística de la Sociedad de Conciertos.

Debussy, Chopin...

Todos los grandes autores los nombró Robert Lortat demostrando su gran dote de literato, orador y poeta.

Contó leyendas y descripciones a propósito de las obras que ejecutó después al piano, como gran virtuoso y pianista genial, que tan bien le ha valido su denominación de **El Poeta de este Siglo**.

Tarde deliciosa.

Oyendo al artista.

COMPROMISO

Nuevas de amor.

Siempre interesantes.

Recientemente fué pedida la mano de la encantadora y bella señorita Aida Sánchez y Alfonso para el estimado joven Erasmo Quintanal y Humarez.

Enamorada parejita.

Cuyas bodas no se harán esperar.

La dulce **fiancée**, que guarda luto reciente por la muerte de su señor padre, no recibirá.

Muchas las felicitaciones llegadas hasta tan estimados jóvenes con motivo de su compromiso.

Felicitaciones a la que uno la mía.

Afectuosísima.

LA VIUDA DE CASTELVI

En Santiago.

La tierra de los suyos.

Reposan ya en el Cementerio de la capital de Oriente los restos de la respetable señora Cristina Vinent y Kindelán.

La viuda de Castelví.

El viernes, a las once de la mañana, fué trasladado su cadáver a la Estación Central para su conducción a Santiago de Cuba.

Su muerte ha producido en esta sociedad un sentimiento general de pena.

Muchas y de gran valor las ofrendas llegadas a la cámara mortuoria.

Se destacaba este grupo magnífico procedente de **Milagros**, el aristocrático jardín del Prado que ha hecho una especialidad de los trabajos fúnebres:

Una preciosa cruz sudario estilo **Eternidad de easter lilles** y **Delphinium** azules de sus nietos Nené y Billy.

Haciendo juego con la cruz sudario, era un cojín estilo **Renacimiento** de **easter lilles** y **delphinium** de sus nietos.

Una monumental corona estilo **Milagros** de sus hijos Cristina y Guillermo.

Una corona estilo **Esmeralda** de Anita y Adrián Maciá.

Una corona estilo **Claroscuro** de Bebé y Mario.

Un cojín estilo **Duquesa** de Loló.

Una corona estilo **León XIII** de Mariana de la Torre viuda de Mendoza.

Una corona estilo **Monasterio** de Dolorita y Lolita.

Una monumental corona estilo **Emperatriz Eugenia**, toda de callas easter lilles y un grupo de orquídeas lilas de Nena y Alfonso Duque de Heredia.

Una corona estilo **Princesa** de Baby y Fico.

A sus familiares todos envío mi más sentido pésame.

¡ Vida y Amor !

Las Tabletas de Hormona-Ovarial-vitaminada

Horgéni

re-establecen en la mujer la **sensibilidad amorosa.**

Curan trastornos menstruales, frigidez, depresiones del ánimo, clorosis e histeria. Rejuvenecen cuerpo y espíritu y vuelve el gusto a la vida y al trato social.

Dr. R. Weiss, Berlín, Alemania.

(Venta en Cuba: Droguerías y Farm.) Pida folleto a Dist. Horgéni, Apartado 117, Habana. Se remite gratis en sobre sin anuncio y cerrado.

CALIDAD AROMA CIGARROS GENER CIGARROS MENOS NICOTINA

Acabamos de Abrir y Queremos Acreditar NUESTRA CASA

LEA NUESTRA LISTA DE PRECIOS Y OBSERVE LA ASOMBROSA REBAJA QUE OFRECEMOS

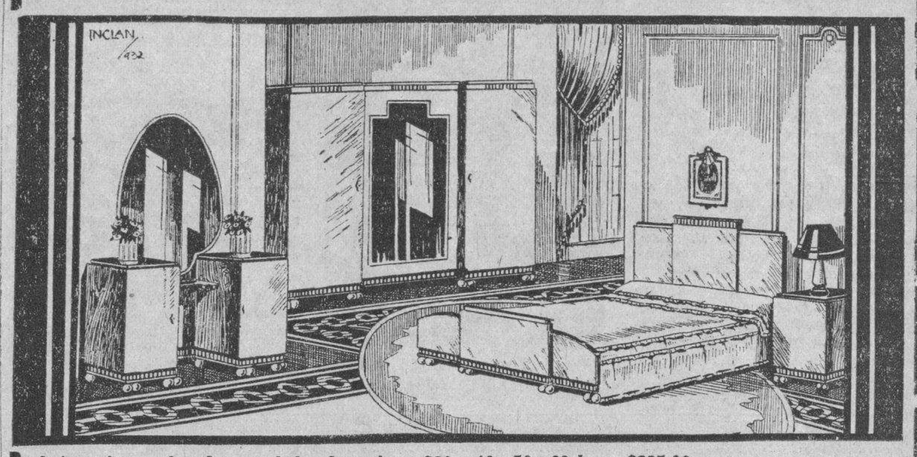

Lujosos juegos de sala y recibidor de caoba a $20; 40; 50; 60 hasta $225.00.
Juegos de comedor estilo Arte Moderno a $70; 80; 90 hasta $300.00
Juegos de cuarto de dos cuerpos de caoba de los más variados modelos a $80; 100 y $120.00.
Juegos de cuarto de tres cuerpos construídos con la más fina CAOBA del país a $160; 190; 200 hasta $400.

APROVECHE LA OPORTUNIDAD VENGA A ADQUIRIR SUS MUEBLES

Representamos una de las mejores marcas de radios del MUNDO "ROOSEVELT", La Verdadera Maravilla del Siglo.

DAMOS FACILIDADES DE PAGOS A TODAS PARTES DE LA ISLA

"LA CASA JULIO"

GRAN ALMACEN DE MUEBLES DE

OBISPO No. 99 Entre Villegas y Aguacate Teléfono A-7815. Habana.

LOS PLOMEROS NO ESTAN CONFORMES CON LA LABOR DEL COMISIONADO URRUTIA

La Federación Nacional de Plomeros celebró su junta directiva, tratando y resolviendo los siguientes asuntos:

Se conoce un escrito de la secretaría de Sanidad el trámite favorable al ingreso en uno de los planteles de enseñanza becados por el Estado del niño Francisco La Flor, hijo de un miembro de esta institución.

—Se comunica a la Delegación de Camagüey el deseo del federado Leocadio L. Veloz en ser nombrado subdelegado del término municipal de Ciego de Avila.

La junta imparte su aprobación a lo solicitado por la unión Federativa Obrera Nacional, no reconociendo eficiente la labor desarrollada por el señor Guillermo Urrutia como Comisionado del Consejo Deliberativo el que debe ser sustituído.

—La Secretaría de Sanidad comunica estarle prestando atención a las infracciones sanitarias existentes en el Hotel Luz de esta ciudad y dadas a conocer por la Federación.

DE LA TERMINAL

Tren Expreso Limitado.—Salieron en este tren: a Matanzas, la señora Rita María Rueda, que regresará hoy por la noche; a Santa Clara, Alberto Miranda; a Ciego de Avila, el capitán Leopoldo Ruiz, supervisor militar de aquel término; a Rodas, Eduardo Gómez; a Camagüey Joaquín Pérez; a Santa Clara, Julio Capestany; a Cienfuegos, Tomás Cabrera; a Antilla, para seguir viaje a Baracoa, el señor Tomás Simon; a Caibarién, Antonio Rodríguez y Marcelo Cantera; a Cienfuegos, Carlos Valdés; a central «Almeida», Jorge Gordon; a Cienfuegos, las señoritas María Julia y Florinda Rueda; a Jaruco, Bernardo Alcalde, Domingo Estefani y Tomás Castro; a Matanzas, Rodulfo de la Campa y señora; a Caibarién A. Prendes;

EN LA MERCED

Fiestas solemnes.

En honor de San José.

Tendrán efecto hoy en la Iglesia de la Merced, el regio templo de los Padres Paules.

El programa de los cultos es como sigue:

A las ocho a. m. Misa de Comunion general, que celebrará el señor Superior P. Antonio López, C. M., en el altar San José.

A las nueve a. m. Misa solemne. Cantará la Misa el coro que dirige la señorita Tití Escobar. El sermón está a cargo del P. Hilario Chaurrondo, C. M. En el ofertorio, la señorita Tití Escobar cantará una preciosa plegaria.

Después de la Misa se hará la procesión por las naves de la iglesia, cantándose durante ella la Marcha Triunfal de San José.

(Continúa en la Página SIETE)

Absueltos los que Dispararon Para Defenderse

La Audiencia apreció a los dos acusados, atenuante. Condena ratificada. Mató por imprudencia

Balbino Menéndez y Gregorio Collazo, acusados de los delitos de disparos de arma de fuego y lesiones graves, en la Calzada de San Miguel del Padrón y Calle Tercera, en el Término de Guanabacoa, han sido absueltos por la Sala Primera de lo Criminal de esta Audiencia, que les apreció la eximente de legítima defensa conforme lo pidieran sus defensores los doctores Carlos M. Palma y Fernando del Busto.

El Ministerio Fiscal pidió para Menéndez la pena de un año, ocho meses, veintiun días de prisión y ciento ochenta días de encarcelamiento por lesiones graves y lesiones leves y para Collazo la de un año, ocho, meses, veintiun días por disparos y treinta días de arresto por falta de portación de armas sin licencia, pero el Tribunal declara probado, al absolverlos que ambos fueron ilegítimamente agredidos por un grupo de individuos con palos y piedras, viéndose en la necesidad de defenderse.

POR HOMICIDIO POR IMPRUDENCIA

El Tribunal Supremo acaba de confirmar la sentencia de la Sala Primera de lo Criminal de esta Audiencia que condenó a la pena de un año, un día de prisión correccional e indemnización, a Delfín Campos Delgado, chauffeur de un camión de repartir leche, como autor del delito de homicidio y lesiones graves por imprudencia, el primero de marzo del año pasado, en el kilómetro 21 de la carretera de Guanajay.

Declaró probado el tribunal del juicio que Gregorio Tuosa Teiza, guiaba el omnibus número 11 de la Compañía La Ocasión a moderada velocidad y conduciendo varias personas y viendo que se aproximaba con excesiva velocidad el camión guiado por el procesado y observara que éste descuidadamente trataba de recoger algo que llevaba en el techo del camión, abandonando para ello el timón detuvo la guagua pero no pudo evitar que el camión chocara con el ómnibus, tan fuertemente, que lo hizo girar sobre sí mismo, lanzándolo hacia atrás y como a cinco metros del lugar en que estaba, resultando muerto a consecuencia del choque Oswaldo Domínguez Horta, pasajeros de la guagua y heridas varias personas.

CONFERENCIA DEL DOCTOR VIEITES, EN EL CIRCULO DE LA CULTURA FRANCESA

Ayer tuvo efecto en los salones de los Amigos de la Cultura Francesa la inauguración del ciclo de conferencias organizado por la nueva Directiva del Club, que preside el doctor Sánchez de Fuentes.

Breves palabras del presidente inició el acto, haciendo uso de la palabra el doctor Moisés Vieites para pronunciar su anunciada conferencia sobre el adulterio en la legislación cubana y en las legislaciones extranjeras.

Tema de tan amplia saristas, fué tratado por el distinguido penalista cubano con brillante maestría, recibiendo al terminar su conferencia una calurosa ovación.

Mr. Luis Rais, Ministro de Francia, allí presente expresó su gratitud en nombre de su patria al doctor Sánchez de Fuentes, quien al hacer la presentación del Dr. Vieites tuvo palabras de loa para el gran ciudadano Briand, recientemente fallecido.

Mueblería en Liquidación

¡APROVECHE LA OCASION¡

DEJAMOS EL LOCAL PARA CAMBIAR DE GIRO: LIQUIDAMOS EN EL TERMINO DE 30 DIAS LAS EXISTENCIAS DE UNA DE LAS MEJORES MUEBLERIAS DE LA HABANA. INMENSO SURTIDO EN JUEGOS DE CUARTO, COMEDOR SALA Y RECIBIDOR; NEVERAS Y TODA CLASE DE LAMPARAS Y PIEZAS SUELTAS.

SANCHEZ Y VAZQUEZ

ANGELES NUMERO 3, ENTRE REINA Y ESTRELLA.

JUVENIN

LO ULTIMO Y MAS PERFECTO PARA LAS CANAS

Si le gusta, sea exigente!

Tome El MEJOR, el de

"La Flor de Tibes"

Si no quiere tener la molestia de esperar diariamente por el cafetero, pida a los principales establecimientos de víveres finos nuestro famoso y muy acreditado CAFE en su moderno y exclusivo envase al vacío, donde se conserva

SIEMPRE FRESCO, CON TODO SU RICO AROMA, COMO SI ESTUVIERA ACABADO DE TOSTAR Y MOLER

LA FLOR DE TIBES S.A.

REINA 37, TELS. A-3820/M-7623

MENSAJE A LOS HERNIADOS

HOMBRES, MUJERES Y NIÑOS

TESTIMONIOS DE MARZO

Cuídese la hernia. No es razonable vivir con un padecimiento tan traicionero y fatal como el de la hernia. No cuidarse la hernia es estar preparándose constantemente para una operación de emergencia.

Cuídese la hernia. Deje de ser inútil. Actúe rápidamente. Si prefiere, operarse hágalo. No se detenga. Si desea tratársela con **RENTENTOR**, apresúrese. En la Habana hay muchas personas dispuestas para prestarle un servicio. Utilice usted a cualquiera de ellas. **RETENTOR** usado disciplinadamente puede curar cualquier hernia. Retiene la hernia más difícil de retener. Cuídese la hernia.

NUEVOS CURADOS

Señor Pedro Sanfiel, 24 de febrero 3, Santiago de Cuba.

Señor José Sánchez, Ayesterán 16, Habana.

Señor Felix Madrigal, Sancti Spíritus. Curado.

Señor José Camell, Gerente de la firma Miranda Hnos. Habana. Curado de doble hernia.

Señor Miguel Camino, San José 103. Curado.

Señor José de la Rosa Hernández, 68 años, Colón 1 y medio. Cerro, Habana.

Señor Armando Ventoso, Salvador 21, Cerro. Habana.

Señor Dempsay Rodríguez, Tamarindo 8, J. del Monte, Habana.

Señor Antonio Durán, Empleado de la Havana Electric, Colina Letra E. Jesús del Monte. Habana. Curado hernia doble en 6 meses.

Señor Manuel García, Jefe de Reparaciones de la casa Gómez Mena, Santo Tomás y Subirana, s. n. Habana. Curado.

Confeccionamos fajas para Colon, Estómago, Riñones. Vientres péndulos. Para eliminar la grasa del vientre. Para operados. Fajas de Maternidad.

La Sección de Señoras está a cargo de Mercedes Hernández, Experta en Ortopedia.

HERNIADOS DEL INTERIOR

Hoy domingo 20 de marzo, consulto gratuitamente en Matanzas, Hotel Louvre, de 9 a 12 m. El mismo día en Cárdenas, Hotel Europa, de 3 a 6 p. m. El domingo 27, en Ciego de Avila, Hotel Sevilla, de 9 a 12 m. El mismo domingo en Morón, Hotel Continental, de 3 a 6 p. m. El lunes 23 en Camagüey, Hotel Colón, de 8 a 3 p. m. El martes 25 en Victoria de las Tunas, Hotel Venus, de 8 a 11 a. m. El mismo día en Holguín, Hotel Telégrafo, de 3 a 6 p. m. El miércoles 30 en Bayamo, Hotel New York, de 8 a 11 a.m. El mismo día en Manzanillo, Hotel Casa Blanca, de 3 a 7 p. m. El 31 de marzo y 1o. de abril en Santiago de Cuba, Hotel Venus. El mismo día 1o., en Guantánamo, Hotel Washington, de 4 a 7 p. m. El día 2 y sucesivos en el Consultorio de Ortopedia Mecánica, director Francisco Carrasco, Enfermero Graduado, Ortopédico, Masagista, Neptuno número 180, etre Gervasio y Belascoain. Telf. U-1178, Habana.

M.E.C.D. 2016

ESCENARIO Y PANTALLA

«ALMA LIBRE»

HACE algún tiempo se dió una sola exhibición de esta película en «Campoamor»; eso que las empresas llaman «pre-estreno» y que es como un honor que sólo se dispensa a las grandes producciones.

«Alma libre» fué considerada por los críticos cinematográficos norteamericanos como la mejor película de su año. Con ella obtuvo un premio, por su labor de director y de actor, Lionel Barrymore, perteneciente a un ilustre linaje de comediantes.

Realmente lo más notable de esta película, aun reconociendo su intensidad dramática, el interés vital de su trama y su esmero fotográfico, es la actuación, plena de talento histriónico, de Lionel Barrymore. Su papel es el de un proyecto abogado, roído de cuerpo y de espíritu por el vicio del alcohol. Sobre su hija, bella muchacha educada en un ambiente horro de autoridad y de ternura, gravita impíamente el estigma paterno, haciendo de ella un ser desgraciado, pese al noble anhelo de libertad y de belleza que vive en su alma.

Barrymore, con su intuición, su sabiduría y su experiencia de actor ha «compuesto» magistralmente el tipo del dipsómano, captando sus más sutiles rasgos, desde la expresión estereotipada del rotro hasta el último tic nervioso.

Norma Shearer comparte con Lionel Barrymore las más estrechas responsabilidades de «Alma Libre», la película que iniciará mañana sus turnos regulares en el «Campoamor». Es la joven espiritada y vehemente, que concibe un ensueño de libertad y se lanza a conquistarlo sin reparar en los obstáculos que la realidad opone a su empeño.

F. I.

Norma Shearer y Leslie Howard en «Alma Libre»

NOTAS

MARGOT ALVARIÑO

Margot Alvariño, simpática figura de la compañía de Lecuona

Una de las figuras más jóvenes y simpáticas de la compañía de Lecuona es Margot Alvariño.

Desde muy niña actúa Margot en los escenarios. Hace mucho tiempo, pues, que perdió el «miedo escénico» y así se explica que la hayamos visto moverse con rara desenvoltura en el género cubano, a pesar de que nunca se había dedicado a él.

Uno de sus más recientes éxitos es el número de la «Guaracha musulmana», que da nombre a esta obra de Galarraga y Lecuona, que con tanto éxito se ha representado en el «Principal». Margot Alvariño canta este número juntamente con Hilda Salazar—otra artista joven, que se ha captado las simpatías del público con su arte incipiente—María Ruiz y Alvaro Suárez y lo tiene que repetir una y aun mas veces invariablemente. Bien es verdad que se trata de uno de los pasajes musicales más sugestivos de la gustada opereta.

Hoy aplaudiremos a la Alvariño a Rosario García Orellana—tan notable cantante—y a otras valiosas figuras del «Principal» en «La guaracha musulmana» que va en la «matinée» y en la segunda tanda doble de la noche y en «El amor del guarachero», que ocupa el cartel en la primera sencilla.

SE DESPIDE REGINO EN «PAYRET»

Un numeroso público asistió anoche a la segunda función de Regino en el «Payret». Se pusieron en escena dos obras, ambas con libro de Villoch y Pepín Rodríguez y música de Anckermann: «Mercado de placeres» y «O. K.»

El público pasó un rato verdaderamente entretenido con estas dos revistas, aplaudiendo sus números más brillantes y elogiando la actuación de sus principales intérpretes: Blanca Becerra, Sergio Acebal, Julio Díaz, Pepe del Campo, Robreño, Otero, etc.

Hoy finaliza Regino su brevísima temporada en el más vasto de nuestros coliseos. En la matinée volveremos a ver «Mercado de placeres» a O.K.» y en la función nocturna «La cajita de música» y «O. K.»

Aguila 31 — Noticiario Liberty — Tlf. M-3636

SEMANAL

Proyecciones para Hoy

Not.. 65 Carraballo, Caraballo.
" 68 Edison, Habana.
" 69 Gloria, Habana.
" 70 Valentino, Habana.
" 71 Lindbergh, Habana.
" 72 Fedora, Habana.
" 73 Lawton, Víbora.
" 74 Bélgica, Habana.

DIARIO DE LA MARINA

DETENIDOS PATRON Y TRIPULANTE DE UN VIVERO POR SOSPECHAS DE HABER ASESINADO A UN COMPAÑERO

Se creía que lo habían arrojado al mar. Se comprobó que el supuesto tripulante asesinado, había fallecido en el Hospital Calixto García, donde ingresó enfermo. No había dado cuenta

El capitán Ureña de la Policía del Puerto, tuvo noticias de que el patrón del vivero «Alfredo Zayas», encontrándose cerca de Islas Mujeres, había arrojado al mar a un hombre, por lo que sin pérdida de tiempo, comisionó al teniente Corrales, a fin de que practicara las investigaciones procedentes al esclarecimiento del hecho.

Con tal motivo fueron presentados ante el oficial de guardia en la Policía porteña, Perfecto Alvarez Torres natural de España de 62 años, vecino de Marina 16, en Casa Blanca, patrón de dicha embarcación y al tripulante Juan Núñez Martínez, de 25 años y de igual domicilio.

Expusieron ambos que en el día 26 del mes de enero próximo pasado, se hicieron a la mar, con dirección al puerto de Cabañas, donde después de hacer carnada, continuaron viaje a Yucatán, con el propósito de pescar.

En el transcurso del viaje cayó enfermo el tripulante Tomás Rey de 32 años, pero como este se agravara por días, optaron por dirigirse a Islas Mujeres con el propósito de adquirir medicinas para administrarselas al paciente.

Ya en Islas Mujeres, el patrón, compró aceite de ricino, dándole a tomar a Rey dos onzas, como aún a este le persistiera la fiebre y se agravara por momentos, el viejo marino dispuso regresar a la Habana, cosa que llevó a cabo, haciendo su entrada el día 26 de febrero y dos días después solicitó de los servicios municipales, el ingreso en el Hospital Calixto García, del enfermo, quien falleció a los primeros días de este mes.

Como el patrón Alvarez, cuando entró en puerto no dió cuenta de lo sucedido a la sanidad marítima ni a la capitanía, es por lo que se sospechó hubiera un crímen, comprobándose más tarde de que solo ha cometido un delito de infracción.

Presentados patrón y tripulante, ante el Juez de Instrucción de la primera, los dejó en libertad.

SEGUNDO ANIVERSARIO DE LA SOC. «LA AMERICANA»

Hoy celebra el segundo aniversario de su fundación la Sociedad de Beneficencia «La Americana».

Para conmemorar la fecha los Directores y Cuerpo Profesional de la sociedad se reunirán en ágape de fraternidad

E S C E N A

MARTI: FUNCION TARDE Y NOCHE

Esta tarde a las tres gran matinée, subiendo a escena la zarzuela de Galarraga y Lecuona **EL BATEY**. En los Mosaicos tomarán parte Julita y Pilar Muñoz, la Zozaya, Garrido, Piñero, etc. En tanda de 8.45 **CANDELITA**, sainete de S. Arcilla con música de R. Prats. A las 10.30 nuevamente **EL BATEY**. Precios de costumbre. El 26 estreno de **CECILIA VALDES**, de A. Rodríguez, S. Arcilla, música de G. Roig.

PRINCIPAL: «LA GUARACHA MUSULMANA»

Tarde y noche suben hoy a escena grandes obras. En matinée a las 3.15 y por la noche a las 10.15 irá «La guaracha musulmana», que tiene libro graciosísimo de Galarraga y música inspiradísima de Lecuona. Luneta 50 cts. en ambas funciones. En tanda sencilla nocturna a las 8.45 la preciosa zarzuela «El amor del guarachero». 30 cts. luneta.

REGINO EN «PAYRET». MATINEE Y NOCHE

Las huestes del popular Regino López ofrecen esta tarde a las 2.30 gran matinée con dos obras valiosísimas: «O. K.» y «Mercado de placeres», ambas de Villoch y Rodríguez, música de Anckermann. Por la noche el programa se cubre con «The music box» (La cajita de música) y «O. K.» Luneta 60 cts. matinée y noche.

NACIONAL: «LA ESTATUA DE CARNE». MATINEE

En la grandiosa matinée de hoy actuará la compañía «Petit Revue Danzant» con la pareja América Valencia, las bellas «Montmartre Girls», nuevos números, la orquesta Cárdenas y otras variedades. Se exhiben «El defensor solitario», episodio 2 de «El terror de la selva», «La estatua de carne», por Víctor Varconi, etc. En tarde y noche comenzando a las 5.30, el mismo programa.

ACTUALIDADES: «DE PURA SANGRE»

Hoy «De pura sangre», por Clark Gable, y «De bote en bote», en español, de Laurel y Hardy. Luneta 10 cts. matinée; noche, damas y niños 10 cts. caballeros 20. Tertulia 5 cts. siempre.

P A N T A L L A

CAMPOAMOR: POR ULTIMA VEZ EL PROGRAMA ESPECIAL

Hoy comenzando desde la una en punto ofrece Campoamor, una estupenda matinée con un Noticiario Metro, la graciosísima comedia de actualidad, por Charles Chase, titulada «Tiempo de crisis», la interesante Curiosidad No. 221, la excepcional producción LA AMANTE INDOMITA con Bebe Daniels y el apuesto actor Warren Williams y la producción Metro, totalmente hablada en español SU ULTIMA NOCHE.

En los turnos de tarde y noche, por última vez SU ULTIMA NOCHE, con Ernesto Vilches, María Alba, Conchita Montenegro y Juan de Landa.

Mañana por una GRAN SEMANA GALA, el estreno de ALMA LIBRE, el drama que nos embriaga de entusiasmo y nos abisma con lo profundo de su tema complicado e interesantísimo. NORMA SHEARER, LIONEL BARRYMORE y CLARK GABLE, son los principales protagonistas de esta excelsa producción que mereció los honores del primer puesto en el concurso del pasado año, celebrado en los Estados Unidos. A todo hombre que se sienta capaz de abnegación y heroísmo por salvar de la desdicha o la deshonra a una mujer amada, ya sea una novia, su esposa, su hija o su hermana, le recomendamos que vean la prodigiosa actuación de estos tres artistas en esta producción.

FAUSTO: «UNA HORA DE AMOR». MATINEE

Grandioso programa presenta hoy «Fausto» en matinée de 1 a 5 p. m. Helo aquí: comedia, cartón sonoro, variedad, la gran film «Alma gigante», de Jackie Coopper, y «Una hora de amor», de Ricardo Cortez y Kay Francis. En turnos de 6.30 y 7.30 y 9.30 últimas exhibiciones de «Una hora de amor». El jueves estreno sensacional: «Soñadores de la gloria», en español, película facturada por Contreras Torres.

NEPTUNO: ULTIMO DIA DE «EL GENIO LOCO»

A las 10.30 de la mañana EL GENIO LOCO. 20 cts. El mejor programa de la Habana en la matinée de 1 a 5 p. m. «La pelirroja», cartón comedia. El primer episodio de la serie por Nora Lane: «El terror de las selvas» la gran película de John Barrymore, EL GENIO LOCO, Ricardo Cortez en EL PRECIO DE UNA TRAICION y la comedia «Gente al agua». El campeón mundial de Yo-Yo, Perfecto Valdés (El Filipino), dará una exhibición en el escenario. 30 cts. toda la matinée, niños 20 cts. En la tanda de las 5.15 «El genio loco» y «Gente al agua» 30 cts. con derecho a entrar a cualquier hora de la matinée. Función corrida por la noche, a las 8 el primer episodio de «El terror de las selvas», a las 8.30 EL PRECIO DE UNA TRAICION y a las 9.30 EL GENIO LOCO y la comedia «Gente al agua». Toda la función 30 cts. Mañana EL PALMISTA, por Eddie Cantor.

TRIANON: «EL PALMISTA» y «DE PARRANDA»

Matinée a la 1.30 con «El palmista», «De parranda», variedad en español por Chevalier y muñequitos. Mayores y niños 20 cts. A las 5.15 y 9.45 «El palmista», de Eddie Cantor. A las 8.15 «De parranda».

RIVIERA: «EL GENIO LOCO». «EL TESTIGO»

Matinée a la 1.30 con «El genio loco», «El testigo», episodio 2 de «El terror de la selva», y variedad. En tanda de 5.15 «El genio loco» de John Barrymore y variedad. Tanda corrida a las 8.15, con «El testigo», de Walter Huston, y «El genio loco».

VERDUN: «SALVADA». «EL PRECIO DE UNA TRAICION»

Hoy «Salvada», de Joan Crawford, «El precio de una traición» y revista. Matinée 10 cts. niños, 20 mayores; noche damas y niños 20 caballeros 30 cts. A las 5.15 «Salvada», a 10 cts.

WILSON: «SUSANA LENOX». Greta Garbo

Hoy «Susana Lenox», de Greta Garbo, comedia y «Entre casados», por Adolfo Menjou 10 cts. niños, 20 mayores, día y noche. Mañana «El eterno don Juan», de A. Menjou. Martes, «En pos del amor».

INGLATERRA: «SUSANA LENOX». Greta Garbo

Hoy, «Susana Lenox», de Greta Garbo, comedia y «Entre casados», por Adolfo Menjou. 10 cts. niños, 20 mayores. Mañana «¿Por qué abandonan el hogar?», de Helen Foster. Martes, «El gigoló».

CUBA: «24 HORAS». «CALLES DE LA CIUDAD»

En matinée a la una y por la noche a las 8.15 revista «Los rompecabezas», por los hermanos Marx, «Calles de la ciudad», de Gary Cooper, y «24 horas», de Clive Brook. 10, 15 y 20 cts. tarde; 20 todos noche.

UNIVERSAL: «PRINCIPE GONDOLERO». 10 CTS.

Hoy «El príncipe gondolero», en español, de Roberto Rey, «Que me voy a París», de Mitzi Green, comedia y revista. 10 cts. todos. Mañana «Un yankee en la corte del rey Arturo», de Will Rogers.

CINE VIVES: «24 HORAS». «DESFILE DE AMOR»

Gran matinée hoy con «24 horas», de Clive Brook, «El desfile del amor», de Maurice Chevalier, comedia y revistas. A las 5.15 «24 horas». Noche todo el programa. 20 centavos.

LARA: A-1542. «EL PRECIO DE UNA TRAICION»

Hoy «El precio de una traición» de Ricardo Cortez, y «Una limosna de amor». 10 cts. niños, 20 mayores, matinée y noche. Mañana «Precio de traición» y «La flota suicida».

IMPERIO: «CIMARRON». «LA ARAÑA»

Hoy la gran film «Cimarrón», de Richard Dix, «La araña», por Edmund Lowe, comedia y episodio de «Tarzán el tigre». Matinée 10 cts. niños, 15 mayores; noche 10 niños, 20 mayores.

LIRA: «DE PURA SANGRE». «DE BOTE EN BOTE».

Hoy en matinée y noche «De pura sangre», de Clark Gable, «De bote en bote», en español de Laurel y Hardy, y comedia. Matinée 10 cts. Noche, damas y niños, 10, caballeros 20 cts.

MODERNO: «SUSANA LENOX». Greta Garbo

Hoy «Susana Lenox», por Greta Garbo, «El Gigoló», de William Haines, comedia, revista y variedad. Hasta las 6 p. m. 20 cts.; despues 30 cts. Niños 10 cts. siempre.

OLIMPIC: «SUSANA LENOX». Greta Garbo

Hoy en matinée «Susana Lenox», de Greta Garbo, «Los calaveras», en español, variedad y episodio de «Huellas digitales». A las 5.30 y 9.30 «Susana Lenox». A las 8.15 «Los calaveras». 15 cts. matinée; 20 cts. noche.

MAXIM: U-5666. «LA MUJER QUE PERDIO SU ALMA»

Grandiosa matinée a la 1 y 30. Tanda a las 5 y 15. Función a las 8 y 30.

En matinée y noche soberbio estreno de la grandiosa película de la Metro Goldwyn Mayer recientemente estrenada en Cuba por los favoritos de la pantalla Joan Crawford, Robert Armstrong y Marie Prevost, LA MUJER QUE PERDIO SU ALMA. Magistral estreno de la estupenda cinta hablada toda en español por los conocidos artistas Ernesto Vilches, María Ladrón de Guevara y María Tubau. CHERI-BIBI. Comedia EL JOVEN DEL RADIO por Charles Chase. Comedia PRONTO A LA CAMA por Stan Laurel y Oliver Hardy.—Precios: matinée, mayor 15 cts. Niños 10 cts. Por la noche: caballeros, 20 cts. Damas 15 y niños 10 cts.

En la tanda de 5 y 15 solamente LA MUJER QUE PERDIO SU ALMA y la comedia EL JOVEN DEL RADIO, por Charles Chase. Precos: Luneta 10 cts.

PROYECTO DE UN EDIFICIO PARA LA CAPITANIA DEL PUERTO CON ALOJAMIENTO

El secretario de Obras Públicas y el capitán del puerto, queriendo darle al Departamento el realce que merece han venido laborando en la confección de un provecto el cual tienen el propósito de darle viabilidad.

La iniciativa se refiere a la construcción de un edificio para la Capitanía del Puerto, el que se compondrá de oficinas en la planta alta y en la baja, de los correspondientes locales para el alojamiento de la policía, dormitorios, salón de oficiales, así como local para la carpeta del oficial de guardia, calabozo anexo y departamento en que se puedan celebrar los juicios correspondientes a la jurisdicción.

La carpeta del esquife estará anexa a la del oficial de guardia.

El proyecto se ha cuidado que armonice con las construcciones del tipo colonial con reminiscencias medioevales, usándose en los muros exteriores los mismos cantos y piedras que existen en las antiguas murallas.

Se espera que el edificio se encuentre terminado dentro de ciento veinte días.

MUSICA Y MUSICOS

MILDRED DILLING

En la temporada de 1931-32 Mildred Dilling recorrerá prácticamente todos los Estados Unidos hasta la costa Occidental. Será para ella una temporada aun más grande que la que acaba de pasar, que tuvo su punto culminante en la comida y recepción de los Hoover en la Casa Blanca en honor del rey y la reina de Siam. Miss Dilling había tocado allí anteriormente cuando la comida dada al Tribunal Supremo en el mes de enero, y aparentemente con tanto éxito que Mrs. Hoover escogió a la joven arpista para la segunda ocasión.

Un incidente cómico acaecido entonces salió publicado en el «Washington Daybook», bajo la firma de Herbert Plummer:

«Mildred Dilling, considerada una de las primeras arpistas del mundo, vino a Washington por solicitud especial de Mrs. Hoover en ocasión de una comida oficial en la Casa Blanca en honor del rey de Siam.

«Mrs. Hoover quería que ella tocase para el rey y la reina en la velada musical que seguiría a la comida. La reina de Siam es una arpista. Miss Dilling le telefoneó a uno de los ayudantes de la Casa Blanca inmediatamente después de su llegada.

«Miss Dilling», le dijo éste, «he recibido instrucciones de decirle que mande su arpa a la Casa Blanca. Mister Hoover abrirá la caja y se encargará de armársela».

Cuando una representante del Musical Courier visitó recientemente a Miss Dilling, tuvo el placer de ver la valiosa colección de arpas que posee la artista, y que es la mejor del mundo. La mayor parte de ellas Miss Dilling las ha adquirido en Inglaterra. Cuenta entre ellas una Scandinavian Troubadour» del siglo XII hallada en Londres. Un anticuario que le había vendido otros instrumentos le dijo que esa arpa iba a ser puesta a subasta, y media hora después estaba en posesión de Miss Dilling.

También hay un arpa de arco burmesa de 14 cuerdas estiradas sobre un marco de madera; data del año 1400 A. C. y está construída en forma muy parecida a la que hay en el Museo del Louvre en París. Esta también la descubrió Miss Dilling accidentalmente en Inglaterra, donde había permanecido cincuenta años en una tienda.

Otro instrumento admirable es una de las primeras arpas de pedal inventadas por Nedermann en 1770. Nedermann construyó estas arpas de pedal de manera que pudiera variarse en medio tono la afinación de las cuerdas. Y un arpa antigua galesa, que vino del Castillo de Gwdyr en Gales es del año 1720. También posee una de las famosas arpas antiguas irlandesas de John Egan, de la variedad en oro y azul, y una laqueada exquisita.

A principios del siglo XIX las damas elegantes acostumbraban a llevar un arpa de coche para entretenerse en los paseos largos. Miss Dilling tiene un ejemplar magnífico de esta clase de arpa inglesa.

Mildred Dilling será presentada por la Orquesta Filarmónica en el Teatro Nacional los días 28 y 29 del actual.

N. B.

HOY FAUSTO
GRAN MATINEE DE 1½ A 5
40¢ MAYORES — 20¢ NIÑOS
revista comedia cartón.
RADIO PICTURES presenta el estreno en Cuba
UNA HORA DE AMOR
KAY FRANCIS Y RICARDO CORTEZ
ALMA GIGANTE
RICHARD DIX
JACKIE COOPER
5½ - 7½ - 9½
ULTIMAS EXHIBICIONES de
UNA HORA DE AMOR
KAY FRANCIS Y RICARDO CORTEZ
MAÑANA
LA VOZ QUE MANDA
WALTER HUSTON - LORETTA YOUNG.

UN LIBRO DE FANNY CRESPO TITULADO «NADIE ESCAPA»

Se trata de un libro de cuentos, que contiene cinco de éstos, impreso y encuadernado con primores clásicos y modernos que contribuyen mucho a hacerlo atrayente, y al que da nombre la primera de las piezas literarias que contiene.

En tiempos en que escribir es arte que se ejerce con notorio descuido, es éste un libro escrito en buen castellano, salvo algunas pequeñas licencias idiomáticas que la autora se permite deliberadamente, para dar sin duda expresión más real a sus ideas.

Acaso para que los últimos sigan siendo los primeros, el cuento final de la obra, titulado «Una vida sencilla», es a nuestro juicio lo más meritorio del tomo, pues sus singulares aciertos le convierten en una producción que podría calzar cualquier firma de renombre.

Cartel del Día

POR LOS TEATROS

NACIONAL: El defensor solitario. La estatua de carne, variedades, comedias, etc.

PRINCIPAL DE LA COMEDIA: Matinée: La guaracha musulmana. Noche: a las 8.45. El amor del guarachero. A las 10.15 La guaracha musulmana.

MARTI: En matinée El batey. A las 8.45 Candelita. A las 10.30 El batey.

PAYRET: En matinée O. K. y Mercado de placeres. Noche: O. K. y La cajita de música por la compañía de Regino. 60 cts. luneta.

ALHAMBRA: En matinée. Desnúdate y Los estragos de Chevalier. Por la noche Academia de bailes, Desnúdate y Los estragos de Chevalier.

POR LOS CINES

CAMPOAMOR: Su última noche, por Ernesto Vilches.

ENCANTO: Matinée: Luchando con Buffalo Bill y El último paseo 5.30 y 9.30 El secreto del abogado y Dania D-Esko y La orquesta Ensueño.

FAUSTO: Una hora de amor, por Kay Francis y Ricardo Cortez.

RIALTO: Cantos de Sirena, por Jack Holt.

NEPTUNO: El genio loco, por John Barrymore.

TRIANON: De parranda y El palmista, por Eddie Cantor.

RIVIERA: El genio loco, por John Barrymore y El testigo.

OLIMPIC: Los calaveras, Susana Lenox, comedia, etc.

WILSON: Susana Lenox, Entre casados.

VERDUN: El precio de una traición y El alma en un beso.

INGLATERRA: Susana Lenox, Entre casados, comedia, etc.

IMPERIO: La araña, por Edmund Lowe y Cimarrón, por Richard Dix.

ACTUALIDADES: De pura sangre, por Clark Gable y De bote en bote.

RIVOLI: Las calles de la ciudad Las peripecias de Skippy, comedia, etcétera.

LARA: El precio de una traicion.

REGINA: 24 horas, Los rompecabezas, Un hombre de mundo, etc.

LIRA: De pura sangre, De bote en bote.

UNIVERSAL: El príncipe gondolero, por Roberto Rey, y Me voy a París.

MODERNO: Susana Lenox, por Greta Garbo y El gigolo, por William Haines.

ROJO: El sepulcro de una flota, Eran trece, etc.

CUBA: Las calles de la ciudad, por Gary Cooper, y 24 horas.

NORMA: Eran trece, El precio de una traición.

VIVES: Desfile del amor, 24 horas, comedia, etc.

FLORENCIA: Susana Lenox, por Greta Garbo y Prohibido, por Conchita Montenegro.

RIALTO
HOY GRANDIOSA MATINEE DE 1½ A 5
LUN. 40 BALCONY 20 NIÑOS 20
EL MEJOR PROGRAMA DEL DIA
NOTICIARIO FOX MOVIETONE
El divertido cartón sincronizado
EL CHICO DE CACTUS
La comedia de C. SIDNEY
UN HOMBRE DE POSICION
El cartón sincronizado
LA DANZA DE LAS HORAS
ESTRENO EN CUBA de la producción por
JACK HOLT
CANTOS DE SIRENA
Estreno de la producción p.
EVELYN BRENT Y CONRRAD NAGEL
MARIPOSA DEL TANGO
5½-9½ - ULTIMAS EXHIBICIONES
de la notable producción COLUMBIA
CANTOS DE SIRENA
MAÑANA - ESTRENO
de la mas bella producción
por la pareja ideal del cine
JANET GAYNOR
CHARLES FARRELL
VIRGENCITA
NOTA: Por el alto costo que presenta esta obra, y exigirlo así la Compañía de Películas quedan suprimidas todas los pases de 20 centavos

HOY CAMPOAMOR HOY
MATINEE DE 1 A 5½
NOTICIARIO METROTONE
CURIOSIDAD 221
El gran cómico CHARLEY CHASE
en su última comedia
TIEMPO DE CRISIS
BEBE DANIELS
WARREN WILLIAMS
en la gran película
LA AMANTE INDOMITA
ERNESTO VILCHES en SU ULTIMA NOCHE
con MARIA ALBA
JUAN DE LANDA
CONCHITA MONTENEGRO
MAYORES 40 NIÑOS 20
5½-7½-9½
ULTIMAS EXHIBICIONES de CHARLES CHASE en TIEMPO DE CRISIS
Ernesto VILCHES en SU ULTIMA NOCHE
MAÑANA
NORMA SHEARER en "ALMA LIBRE"
LIONEL BARRYMORE
CLARK GABLE

STUDIO WARNER
Oferta Especial
3 Retratos 8x10
1 Retrato 11x14
Todo por SEIS pesos
OBISPO 121 altos TELF.-A7354

GENER EXTRA-FUERTE

de 1 a 5½ GRAN MATINEE
el 2º Episodio de la gran SERIE
LUCHANDO CON BUFFALO BILL
El triple drama PARAMOUNT
EL SECRETO DEL ABOGADO
con CLIVE BROOK y 4 estrellas mas
la gran producción
EL ULTIMO PASEO
COMEDIAS - REVISTA
Presentacion de:
LA ORQUESTA Y LA BAILARINA ENSUEÑO Y DANIA D'ESKO
MARTES ESTRENO
CLARA BOW en LOS PERSEGUIDOS

Encanto 5½ 7½ 9½
PARAMOUNT presenta
el triple drama con 5 estrellas
CLIVE BROOK
RICHARD ARLEN - FAY WRAY
JEAN ARTHUR - CHARLES ROGERS
EL SECRETO DEL ABOGADO
Una intensa crisis del sentir humano.
COMEDIAS Y REVISTA
5½ - 9½
presentacion de
LA ORQUESTA ENSUEÑO
y de la BAILARINA
DANIA D'ESKO

M.E.C.D. 2016

Porqué debe usted usar Palmolive

MUCHOS jabones contienen sebo o grasas animales. El Palmolive, no. Es un jabón hecho de los más puros aceites vegetales—de los aceites de oliva y palma. No hay nada que se compare con la mezcla de los aceites de palma y oliva para el embellecimiento del cutis.

Por eso es que más de 20,000 famosos especialistas en la belleza recomiendan el Jabón Palmolive.

El fascinador cutis típico de la mujer latina, se conserva exquisitamente fresco con el uso continuo del Jabón Palmolive.

Tratamiento de Belleza

Mañana y noche, frótese la cara y el cuello con la rica espuma del Jabón Palmolive por dos minutos, haciendo que penetre bien en los poros. Enjuáguese bien—séquese suavemente. Verá qué lozano y hermoso queda el cutis.

Los aceites de oliva y palma, —nada más,—dan al Jabón Palmolive su color verde natural.

PO317S

Al comprar Palmolive, vea que tenga la banda negra con el nombre Palmolive en letras doradas, la envoltura verde, y en el reverso de la pastilla, el sello rojo con la palabra Palmolive impresa.

Conserve ese Cutis de Colegiala

Radio y Electricidad

Por ALBERTO GIRO

TRASMISIONES PARA HOY

C M W

588 Kc.—510 m.

11 a. m. Hora Múltiple por Nena Guenco.

12 m. Programa con Corman y su orquesta.

8. p. m. Hora «Múltiple». Audición de Luxe. Segunda función del Gran Teatro Radiofónico. La comedia en tres actos de Linares Rivas. «El Rosal de las tres Rosas» por el cuadro que dirige la primera actriz Enriqueta Sierra. Canciones por Yolanda Franco. Pianista: Blanquita Sainz

C M C

840 Kc.—356 m.

De 6.15 a 7 p. m. Programa que ofrece el Conservatorio Internacional de Música, dirigido por la señora María Jories de Castro, con la cooperación de un grupo de profesoras y Alumnas.

A las 7 p .m . Conferencia por el profesor Jules Loustalot.

A las 7.15 p. m. Charla para el Niño y el Hogar, por el doctor García Galán.

A las 8 p. m. Concierto desde el Malecón por la Banda de Música del Estado Mayor del Ejército, bajo la dirección del capitán José Molina Torres, con el siguiente programa:

1.—Marcha, Estrellas y Barras, J. P Sousa.
2.—Obertura. Oberón, C. M. Weber
3.—Danza de las serpientes. E. Boccalari.
4.—Variaciones para clarinete. H. Proch.
5.—Bailables de la ópera La Gioconda, Danza de las horas. A. Ponchielli.
6.—Potpourri cubano, J. Marín Varona.
7.—Danzón, Muchachito, llora. F. Rojas.
8.—Himno Nacional Cubano, P. Figueredo.

En los intermedios de la Banda, Orquesta «Los Caciques» que dirige Ciro Llerena. alternando con el Trío de Arpa, cello y violín que dirige la Sra. Margarita Montero de Inclán.

A las 10 p. m. Desde Montmartre.

C M B Z

1010 Kc.—296 m.

A las 9 a. m. Música selecta,noticias sociales y teatrales.

A las 12 m. Hora oficial, Estado del tiempo. Música variada.

A las 6 p. m. Música Variada.

C M B Y

1235 Kc.—242 m.

11 a. m. Diario Sintético del Aire. Información nacional y extranjera.

8 p. m. Concierto de música mecánica selecta.

C M B C

965 Kc.—310.7 m.

5 a 6 p. m. Inauguración de la Hora Pinocho, dedicada a los niños y en la cual se darán a conocer las aventuras de este famoso muñeco y las cuales serán interpretadas por conocidos actores bajo los auspicios del Director Artístico de esta emisora Sr. Emilio Linares.

6 a 6 y media p. m. FAKIR ASORED.

6 y media a 8 p. m. Programa de música española con la trasmisión de la Zarzuela LOS VERDERONES Y MARUXA.

8 a 9 p. m. Programa a cargo del conjunto «Orbe».

9 a 9 y 15 p. m. Presentación del compositor cubano Rosendo Ruiz en sus anuncios musicalizados.

9 y 15 a 11 y 30 p. m. Trasmisión de una interesante cinta en español.

11 y 30 p. m. Buenas noches.

C M C A

1235 Kc.—242.9 m.

Por la tarde de 3 a 4. Programa variado.

De 4 a 5 Programa Radiante.

De 5 a 6 Bailables por Tata Pereira y Sonora Matancera.

De 9 a 10 p. m. Programa variado.

De 10 a 12 Programas comerciales con la orquesta Tata Pereira y Sonora Matancera.

NEVERAS TRADE MARK OSOBLANCO
ELECTRICAS Y DE HIELO
EN MUEBLERIAS Y FERRETERIAS

¡¡GRATIS!! ¡¡GRATIS!!
Una sola muestra gratis.
ASEPTOLINA
TAQUECHEL
Usela en gargarismos y evitará el peligro de los catarros.
Es una Solución Antiséptica muy poderosa que no ofrece peligro.
Presente la hoja completa del periódico donde aparece este Cupón, en la
FARMACIA Y DROGUERIA TAQUECHEL PI Y MARGALL No. 27 HABANA
o mande este Cupón por correo con su dirección y 10 cts. y recibirá una muestra gratis.

LA VERDADERA BELLEZA
es el resultado de la salud perfecta . . . de la eliminación de todas esas toxinas que causan lasitud e inercia. Tres pastillas de Levadura Fleischmann diariamente restaurarán el encanto de una salud espléndida y de un vigor natural en el organismo.
LEVADURA FLEISCHMANN

ACABE EL TORMENTO DEL CALLO
USE
BLUE-JAY
(EMPLASTO)
BAUER & BLACK
CHICAGO, U.S.A.

HABANERAS

(Viene de la Página CINCO)

SIMPATICA BODA

CUCA FERNANDEZ AGUIRRE

Distinguida boda.
Muy lucida.

Fué la celebrada el viernes por la mañana, a las diez, en la Capilla de las Escuelas Pías de la calle de San Rafael.

Ante su lindo altar se juraron eterno amor dos jóvenes estimadísimos, la encantadora señorita **Cuca** Fernández Aguirre y el doctor Eugenio Revuelta.

Lució la gentil **fiancée** un traje precioso de elegante línea y corte esmeradísimo que tenía fino y bello complemento en el ramo de manos. todo de **easter lillies**.

La madre del novio, la distinguida señora María García Trelles viuda de Revuelta, fué la madrina, y padrino el señor Francisco Fernández Aguirre, padre de la novia.

Testigos por ella:

Los señores Eduardo Díaz, Ovidio Villamil, Agustín Revuelta y Ceferino Fernández Aguirre.

Y por él:

El doctor Miguel Angel Aguiar, Representante a la Cámara, el señor Rafael Morales, Jefe del Despacho de la Cámara; el Pagador, señor Pablo Villegas, y el doctor Humberto Fernández Aguirre.

Los nuevos esposos partirán para Nueva York para de allí seguir viaje a Europa.

¡Sean muy felices!

LA SINFONICA EN EL AUDITORIUM

El concierto de hoy.
En el Auditorium.

Trátase del concierto mensual de abono de la Orquesta Sinfónica de la Habana, ese admirable conjunto de setenta profesores que dirige la sabia batuta del maestro Gonzalo Roig.

A partir de este concierto de hoy, la Sinfónica ofrecerá sus audiciones mensuales en el hermoso Teatro de la Sociedad Pro-Arte Musical.

Los socios de Pro-Arte, según el convenio hecho, podrán participar de estas exquisitas fiestas.

Con la sola presentación del recibo.

Cuenta el concierto de hoy con un aliciente poderosísimo: la presentación como solista de la distinguida señora Dulce María Blanco de Cárdenas, que cantará tres bellas páginas de Turina, Bizet y Giordano acompañada de la Orquesta.

A las diez de la mañana.
Hora en punto.

ZOILA F. DE VELASCO DE CARRERA

Restablecida.
De nuevo en su hogar.

Lo está ya, después de la delicada operación a que fué sometida recientemente en la Clínica Casuso, la interesante dama Zoila Fernández de Velasco de Carrera.

Operada fué con feliz éxito por el distinguido cirujano doctor Ramón Ascanio, quien se vió auxiliado por su hijo, el joven galeno doctor Hugo Ascanio.

¡Enhorabuena!

BODA ELEGANTE

Celebrada en la Perla del Sur.
Entre dos jovenes distinguidos.

Anoche entre una concurrencia numerosa y escogida se celebró la boda de la lindísima señorita Adelaida Fernández Roselló, perteneciente a una antigua y distinguida familia de Cienfuegos y el correcto joven Domingo González Roca, gerente de los almacenes **El Aguila**, de esta Capital.

Se celebró en la Catedral.
A las nueve de la noche.

La calle central del templo, cubierta por una doble alfombra que solamente se usa para las grandes ceremonias.

Del adorno de la iglesia estaba encargado el aristocrático jardín **Milagros**, que hizo gala de su gusto para decorados de esa clase.

Semejaba un bosque de palmas
De las lindas arecas.

Grandes cestos de las pomposas rosas. Perla de Cuba, gladiolos, Nardos y dalias blancas y el altar adornado con los preciosos alelíes del Japón
Repartidos artísticamente.

A la hora indicada apareció la encantadora novia radiante de belleza con una **toilette** elegantísima, confección de un afamado **atelier** de ésta capital interpretado en **crepé merveille** del modelo Seduction de Jean Patou.

El ramo nupcial precioso.
También de **Milagros**

Diseñado especialmente para la linda **fiancé**, era un modelo muy original que lo denominaron con el nombre **Ensueño de Amor**, en obsequio a la novia.

Ramo de confección sencillo, pero elegantísimo en la forma con una sola flor, las blancas y sedosas **Calas**.

Los padrinos de la brillante ceremonia fueron la distinguida señora Candita Roselló viuda de Fernández, madre de la novia y el señor José Fernández Martínez, tío también de la encantadora Cursua, como le llaman familiarmente.

Los testigos por ella fueron el doctor Jean Grau, Juez Municipal de Cienfuegos, el señor Torcuato Ruiloba, acaudalado hombre de negocios de aquella ciudad, el doctor Rogelio Arello, médico del Sanatorio de la Colonia Española, el señor Juan Pérez del Río y el señor Elías González Roca ,hermano. del novio, perteneciente al alto comercio de la Habana.

Por el novio.
Son cuatro los testigos.

El señor José M. Ibañez del comercio de ésta ciudad, el señor Manuel Areces acaudalado hombre de negocios, Ramón Estapé, Director de la Compañía Kraff—Fhenix de Cuba y el doctor Elio Roselló Montaño, abogado y notario de la Habana.

Después de efectuada la ceremonia religiosa, la concurrencia se trasladó a la hermosa residencia de la novia, una de las mejores de la ciudad de Cienfuegos, donde fueron espléndidamente obsequiados.

Mi felicitación a los novios.
Una eterna luna de miel.

LAS CONFERENCIAS DE ESTEFANO

Exito tras éxito.

Las conferencias del doctor Estefano.

Ha sido tal el interés despertado por las últimas ofrecidas, que el ilustre pensador ha dispuesto que continúen.

Para mañana, lunes, a las cinco y media de la tarde, está anunciada una nueva conferencia en el Auditorium, el hermoso teatro de la Sociedad Pro Arte Musical.

Abordará el doctor Habib Estefano un tema tan interesante como **El sentimiento del honor como base de la moral.**

Será tarde de público numerosísimo.

Tema para la crónica.

NUEVA REBAJA
- el 50 por 100

Visite el Departamento de San Miguel y apreciará que la formidable rebaja afecta a lámparas de todos tamaños y a preciosos mueblecitos de fantasía. ¡Una verdadera ocasión!

La Casa Quintana
LA CASA DE LOS REGALOS

FINA AUÑON DE ONETTI

De dias ayer.
Una distinguida dama.

Me refiero a **Fina** Auñón, la bella esposa del joven Secretario de Obras Públicas, ingeniero Narciso Onetti.

Complacidísima, rodeada de todos los halagos y todas las satisfacciones, pasó el día de su santo al calor de los afectos familiares.

Hasta su residencia de Santa María del Rosario fueron a felicitarla sus muchas amistades de la sociedad habanera.

Un recibo animado.
Concurridísimo.

En el regio comedior de aquella hermosa casona colonial fué servido un buffet espléndido.

La mesa, decorada por **El Fénix**, el jardín del gran mundo, era una preciosidad.

Sobre el rico mantel de encaje se veían tres artísticas **corbeilles** de dalias rojas que eran un prodigio de exquisitez.

Recibió muchas flores.

Del Honorable Presidente de la República y señora Elvira Machado de Machado era un gran cesto de callas y dalias rosadas procedente de **El Fénix**, el afamado jardín.

De aquel edén del paseo de Carlos III eran también las siguientes:

Un cesto de gladiolos amarillos de José Izquierdo Juliá.

Y una caja de gladiolos rosados de César Andino y señora.

Desde **El Clavel**, el gran jardín nacional de los hermanos Armand, llegaron hasta la señora de Onetti flores preciosas en cestos y cajas que llamaban la atención por su belleza y se destacaban del conjunto.

Del favorito **Clavel** eran estas:

Un gran cesto de orquídeas y alelíes de José Emilio Obregón y señora Angela Elvira Machado de Obregón.

Una caja de **easter lillies** de María Teresa Betancourt.

Un cesto de callas y alelíes de Ofelia R. de Herrera.

Un cesto de dalias, alelíes y gladiolos color de oro de los Oficiales del Ejército de Obras Públicas.

Una caja de dalias y gladiolos rosados de Eduardo Beato y señora.

Una caja de dalias blancas de Raúl Pérez y señora.

Una caja de callas y **sweet peas** de Mr. and Mrs. Archer K. Jones.

Una caja de margaritas del Japón y callas de Laura y Manuel Gómez Valle.

Una caja de dalias y gladiolos rojos de Miguel Angel González y señora.

Una caja de dalias y gladiolos rosados del comandante J. M. Bonich.

Y un cesto de gladiolos y dalias de Desde D. de Ruiz.

Felicidades!

LA BODA DE AYER

En horas de la tarde.
La boda de ayer.

Simpática ceremonia celebrada a las cinco en la Iglesia del Santo Angel Custodio.

Fueron los contrayentes la interesante y bella señorita **Cuca** López Agustín y el correcto joven José María López Vila.

Una encantadora parejita que fué apadrinada por el estimado caballero Venancio López, padre de **Cuca**, y la señora Manuela Barreiros de Sergio.

La linda desposada llegó hasta el altar luciendo un elegante y rico traje del famoso **atelier** del Rey de la Moda.

En sus manos, como complemento de las galas nupciales, aprisionaba un **bouquet** primoroso.

Un modelo de la **Casa Trias.**
De los más bonitos.

Era de forma redonda, todo de gardenias, blancas y perfumadas.

Suscribieron el pliego matrimonial como testigos de la novia el doctor Jesús Figueras y el señor Rodrigo Romero, y por el novio, el doctor Alfredo Casulleras y señor Eduardo R. Villalón.

Felicidades!

CLUB HIPICO DE CUBA

Preparativos.

Para la próxima temporada hípica.

Gran temporada de verano que comenzará el día 2 del próximo abril y que promete culminar, a juzgar por los preparativos que se vienen febrilmente realizando, en un grandioso éxito, tanto en el orden social como en el sportivo.

Ha de ser indudablemente una prolongación de la temporada que acaba de finalizar y a cuyo mitin hípico ha acudido toda la Habana amante del noble sport.

La lista de asociados es ya considerable.

Como administrador general del Hipódromo ha sido designado el señor Antonio Carrillo, el popular Tony, quien ya en funciones como tal, ha dado comienzo a ultimar los detalles más importantes para el funcionamiento de la temporada.

Para el próximo mitin hípico regirán los siguientes precios: Grand Stand, un peso; los tenedorer de pases abonarán veinte centavos cuando ocupen asiento numerado del Gran Stand.

Al Jockey Club sólo podrán asistir los asociados y sus familiares.

Es lo acordado.

UN LIBRO DE CORTE

Con atenta dedicatoria.
Que mucho agradezco.

Llega así a mis manos un ejemplar del libro que bajo el título de **Corte Sistema Huerta** acaba de editar la culta profesora de Corte y Costura, señora Joaquina G. de Huerta.

Un libro magnífico.

De gran interés para las damas.

Según valiosas opiniones, cualquier persona, por elementales que sean sus conocimientos de la materia, desde el primer momento ya puede confeccionar cualquier pieza de vestir.

Lo tiene a la venta su autora.

Antes y después de tomar las saludables
PILDORAS ORIENTALES
Aún la mujer flaca engruesa y promueve el bello desarrollo de su busto si toma las PILDORAS ORIENTALES. Hermosean y embellecen, hacen atractivos a las damas.
PIDALAS EN BOTICAS. Folleto descriptivo, Dep P Orientales. Apartado 1244.

GENER
Nº 10
SUPERFINOS

EN LA IGLESIA DEL CRISTO

Una brillante audición.
De música sagrada.

La ofrecerá hoy, domingo, en la Iglesia del Cristo la Coral de la Habana, accediendo a los ruegos de numerosas personas que deseaban oirla en un templo.

Será en la misa de once.

La Coral cantará el espléndido motete de Victoria **O vos omnes**, una joya de la polifonía sagrada, y la **Salve** del maestro Guillermo Tomás, escrita para la Coral de la Habana.

Tomará parte en esta misa la Coral íntegra, es decir, los 55 cantantes que la forman, bajo la dirección de María Muñoz de Quevedo.

Un **sucess**.

ENLACE

Una atenta invitación recibo.
Para una boda próxima.

Boda de la señorita Josefina Fernández y Junquillo y el doctor Tomás Servando Gutiérrez, dispuesta para las nueve y media de la noche del próximo sábado 26.

En la Iglesia del Vedado.

La suscriben, de una parte, los esposos Manuel Fernández Iglesias y señora Isabel Junquillo, padres de la novia, y, de otra, la respetable señora Salvadora Rodríguez viuda de Gutiérrez, madre del novio.

Agradecido a la atención.

CLINICA BUSTAMANTE

Operada.
De apendicitis.

Encuéntrase así en la Clínica Bustamante, el magnífico centro médico de la calle J, en el Vedado, la distinguida señora Teresa Martínez de Texidor.

La operó con feliz acierto el eminente cirujano doctor Rafael Nogueira, al que hay que anotarle un nuevo y brillante triunfo.

En aquella Clínica operó también el doctor Nogueira a la encantadora señorita Victoria Alonso y Figueras, la que ya se encuentra muy mejorada.

A propósito de la Clínica Bustamante.

Se encuentra allí sometido a un tratamiento por el doctor Luis Ortega el conocido caballero **Felo** García Capote.

Y recientemente fueron operadas de la vista por el doctor Horacio Ferrer, legítima gloria de Cuba, las señoras Etelvina Piedra y Ana J. Oropesa.

Nuevos casos se presentan así de día en día en aquella Clínica.

Tratados todos con éxito.

EL ALMUERZO DE ORBE

En el Plaza.
El almuerzo de hoy.

Es el que han organizado los redactores de la revista **Orbe** en celebración del primer aniversario de su fundación.

Será hoy en el espléndido **roof garden** del famoso Hotel del Parque Central.

La **Casa Trías**, el gran jardín del Vedado, tendrá a su cargo la decoración floral de la mesa.

Un almuerzo de numerosos comensales.

En el que reinará la alegría.

(Continúa en la Página NUEVE)

A una SEÑORA

que teme sonreirse

Bajo el opaco velo gelatinoso que cubre los dientes, se oculta el esmalte blanco y reluciente.

La Crema Dentífrica Listerine quita ese velo sin dañar el esmalte. Sus ingredientes destinados a limpiar y pulir, son sólo lo suficientemente ásperos para desmoronar el sarro y eliminarlo, revelando el esmalte en toda su blancura y belleza natural.

La exquisita sensación de limpieza y frescura que deja en la boca la Crema Dentífrica Listerine, seguramente le encantará. Se asombrará de que un dentífrico de tan superior calidad, elaborado por los fabricantes del Antiséptico Listerine, cueste menos que otros de igual calidad.

Por más exigente que usted sea, no hallará nada que supere a la Crema Dentífrica Listerine para blanquear y embellecer los dientes. Usela y no temerá sonreirse.

• • • Los fabricantes de la Crema Dentífrica Listerine (y del Antiséptico Listerine) recomiendan los cepillos Pro-phy-lac-tic.

CREMA DENTIFRICA
LISTERINE

¿Por qué comprar dos plumas?

Una Parker Duofold sirve, a la vez, para el bolsillo y el escritorio. Que le expliquen a Ud. en casa de su proveedor el detalle del extremo puntiagudo *gratis*.

De venta en los mejores establecimientos

Parker Duofold
La Pluma de FACIL Escritura

POLVOS DE ARROZ
ISAFLOR
Perfumeria del Rey

La creación de los finísimos polvos *Isaflor* ha constituido un "succés" entre las damas que aprecian la belleza de su cutis. Ello se debe a la inmejorable calidad del artículo y a su precio de novedad indiscutible: *5 cts. el sobre.*

Si aun no los usa usted, adquiera hoy mismo un Sobre *Isaflor* y sabrá de las bondades que atesoran estos polvos. Son fabricados de acuerdo con nuestro clima. Perfuman discretamente y eliminan la grasa de la cara. Se adhieren al cutis como ninguno.

DISTRIBUIDORES:

LA COLONIAL.—Muralla, 71
LA CHARANGA.—Cuba, 102
LA TIJERA.—Muralla, 117
R. TAMARGO Y Ca.—Muralla, 91
LA ISLA DE CUBA.—Monte y Factoría
EL ASIA.—San Rafael, 15
LAS FILIPINAS.—San Rafael, 9
LA MARIPOSA.—Galiano, 86
DROGUERIA SARRA.—Tte. Rey. 41
EL PALO GORDO.—Cienfuegos

DE VENTA EN TODAS PARTES

M.E.C.D. 2016

M A T A N C E R A S

LOLA CRUZ

Evocación gloriosa del pasado.

Con ese nombre, que para la sociedad de Matanzas, es culto y es devoción, como es gloria, es prestigio y es orgullo, estrenará en breve en la Habana, el poeta Gustavo Sánchez Galarraga, una obra teatral.

Su principal personaje lleva el nombre que doy de título a esta nota, y que fué en aquellas esplendorosas épocas de mediados del siglo XIX, una de las figuras más luminosas de la muy aristocrática y muy distinguida sociedad yumurina.

María de los Dolores de la Cruz y Veheil de Ximeno, fué Soberana de la Belleza aquí, reinando con Juan Páez, en dos bandos que se organizaron, para fiestas de brillantísima recordación.

De encumbrada posición social, de elevado rango y de casa principalísima de la Atenas, «Lola Cruz» fué otro que refulgió con únicos resplandores.

Arrancada ha sido esa figura de la egregia dama matancera, por el poeta Sánchez Galarraga, al libro «Memorias de Lola María» escrito por su hija, y en el que tiene nuestro pasado, las más soberbias páginas de la soberbia vida social de aquel tiempo.

El interés nuestro por conocer esa obra que aplaudirán muy pronto los habaneros es tal, que desde estas columnas, va al poeta-autor de «Lola Cruz» el ruego que por mi pluma, y por mis «Matanceras» hace a él, esta sociedad, cuna, marco y sepultura de la egregia Lola Cruz.

La representación de esa obra en Cuto, en cuya platea brilló siempre en sus años mozos la incomparable belleza de la Sra. de Ximeno, será imán para que se desborde la sala y acuda a nuestro magno coliseo, esta sociedad del presente para la que significa devoción y culto el nombre de Lola Cruz.

UN GRAN FECHA

Esta del 20 del marzo.

Cuando vean la luz estas líneas, se estará celebrando el sorteo que ha de poner en posesión de unode nuestros suscriptores, la magnífica casa, valorada en diez y siete mil pesos, con que obsequia el DIARIO DE LA MARINA, en año de su centenario, a los miles de miles de sus favorecedores.

En uno solo de los bonos emitidos está encerrada la suerte. ¿Tocará a Matanzas en su Agencia? Lo sabremos quizás a la precisa hora en que los lectores de la Yucayo lean la presente nota.

BODA DE MARZO

En sus últimos días.

Se celebrará en la coqueta Capilla de las Ursulinas, de cuyo plantel fué alumna la gentilísima fiancée, cuyo próximo enlace inspira esta nota.

¿Quienes esos novios?

Rosa Elena de Quesada y Walfrido de los Reyes.

Una parejita interesantísima, que pertenece a la gran sociedad matancera, y que disfruta entre nosotros de los mejores afectos.

Es hija la bella prometida de Walfrido de los Reyes, el doctor Luis P. Quesada, Administrador de «El Figaro» y sobrina el Magistaro del Supremo doctor Bordenave y del Juez habanero doctor Gabriel de Quesada.

Cuanto al novio es joven de relevantes prendas y como bien lo proclama su apellido es hijo de casa habanera de muy alta ditsinción.

Diré el día de esa boda, que ha de fijarse en esta misma semana, así como los nombres de padrinos y testigos, entre los que se cuenta el Director del Liceo Valeriano Gómez.

Bodas de grandes simpatías éstas de De los Reyes-Quesada.

BENILDE PERALTA

Nuestra gran compositora.

Acaba de regresar de la Habana donde obtuvo acorada esplendidísima, trasmitiendo su música desde la Estación de Radio del DIARIO DE LA MARINA, y desde la Casa Salas de esa capital.

Ella y Pepe Gómez Sicre, el cantante de sobresaliente voz, han sido escriturados artistas exclusivos de la Casa Salas, para su hora elegante de nueve a diez de la noche.

Como correspondencia a la visita que hiciera la señora de Algarra a la Habana, vienen el próximo miércoles a LMatanbas Gisela Comallonga y su selecto bunch de artistas, para trasmitir en la «Hora Benilde Peralta» de la Estación Mechoso, de cinco a seis de la tarde.

Nuestra compositora ha triunfado en la Habana y con satisfacción y orgullo así lo consigno, por lo que de halagüeño tiene para Matanzas, estas victorias de sus hijos.

EL CONSUL DE ESPAÑA

Trasladado a Cienfuegos.

Don Manuel Alvarez Raymundo, el distinguido representante de la República hispana en la Yucayo, ha sido designado por el Gobierno de Alcalá Zamora, para desempeñar el cargo de Cónsul en Cienfuegos.

Nos abandonó ayer.

Y ha quedado hecho cargo de la Oficina consular de esta ciudad, el señor Raimundo Urrechaga y Agote a quien deberán dirigirse cuantos tengan necesidad de tratar asuntos relacionados con la madre Patria.

La partida del señor Alvarez Raymunde, que gozaba en nuestros círculos sociales de afecto y estima, es lamentadísima por los matanceros.

LA ACADEMIA «MOZART»

Sede del arte en Matanzas.

Acaban de celebrarse los exámenes anuales en ese plantel de educación musical, que dirige con la competencia que le reconocen todos y el bien conquistado prestigio que aureola su nombre, la Sra. Luz María Burcet de Fernández, la esposa del Abogado Fiscal de esta Audiencia doctor César Fernández Pollo.

Presidió esos exámenes, la Sra. Pilar Martín de Blank, por hallarse incorporada la Academia Mozart al Conservatorio Nacional de Musica de la Habana.

He aquí la relación de las alumnas triunfadoras, donde como se verá destácanse los nombres de las principales familias de esta sociedad.

Josefina de Para y Berta Castillo, en segundo grado, Nenita Font Tió en tercero. Emma Cañizo en cuarto, y en quinto Mireya Fuentes, Mercedes Díaz Pardo, Nena Bezanilla y Aurora Núñez.

En sexto, séntimo y octavo grados, Elsa Martínez, Elena Cañizo, Cristina Rodríguez, Carmen Leonor Martínez, Lolina Febles y Eva Castillo.

Estas últimas obtuvieron su grado, examinándose en solfeo y teoría Zoila Castilla y Alicia Loredo, que fueron felicitadísimas por el Tribunal.

Para Cusita Burcet, Directora de la más antigua de las Academias de Música de esta población, Profesora insigne, de reputación inmensa, así como para sus discípulas va mi enhorabuena en esta nota.

DE NUEVO EN MATANZAS

Unos estimados amigos.

El ex Representante a la Cámara José Manuel Fernández Soto y Marina Dávalos, que son sus hijos los esposos Fernández-Valdés Díaz, han venido a vivir a la hermosa finca de su propiedad, en las inmediaciones de la población.

Están instalados allí con sus hermanas María y Sarah y allí se ofrecen a sus amistades de esta sociedad.

MI PESAME

A la familia Barbosa.

Va muy sentido en esta nota, por el fallecimiento de la señora Mercedes González cuyo sepelio tuvo efecto en la tarde del jueves, recibiendo cristiana sepultura sus mortales restos, en la Necrópolis de San Carlos.

Era hermana política de la Sta. Pura Barbosa tan apreciada en esta ciudad, y madre de Emilita Barbosa y González, que por tantos años laboró en las Oficinas de la Cuban telephone Company.

Para ellas, así como para todos los otros deudos de Mercedes González de Barbosa, va la expresión de nuestra sincera condolencia.

EN LA CATEDRAL

Los oficios de Semana Santa.

Comienzan hoy, con la bendición de las Palmas, en nuestro primer templo, las solemnidades de la Pascua de Pentecostés.

Para el acto de hoy, del reparto del bendito guano, han sido citados los Caballeros Católicos con su Presidente Emiliano Moreno, que acompañarán a la procesión que se celebrará por las naves del templo.

Lunes y Martes Santos habrá misa rezada a las siete y media y por la noche rosario y ejercicios.

El miércoles el Vía Crucis y el jueves y viernes, los santos Oficios, presididos por el señor Obispo.

La parte musical de estas dos grandes fiestas religiosas de Jueves y Viernes Santos, están a cargo del Maestro Justo Ojanguren y sus discípulos, entre los que figuran las señoras Carbó, Horta, Casas, Eirin y los señores Aguirre, Marcoti Carreño, González, Torrens, Maruri, Cearra, Garay y Urrechaga.

Algo de extraordinaria brillantez.

Sábado y domingo, la bendición de los fuegos, y en este último día, a las cuatro de la madrugada la procesión de Resurrección, que recorrerá las principales calles de la ciudad.

El párroco Dr. Suárez ruega a todos los fieles que puedan que envien flores para el Monumento el miércoles antes de las cuatro de la tarde, que quedará erigido.

TRES BAILES

Para el próximo sábado.

Como final al paréntesis que abre la Semana Santa,, con sus días de recogimiento, de meditación y rezos, hay señalados para la noche del próximo día veinte y seis, Sábado de Gloria, tres brillantes fiestas.

Bailes las tres.

Uno, en el Tennies Club, amenizado por la Jazz Band Interrogación y el son la Gloria Matancera, otro en el Ateneo de Pueblo Nuevo, por la Orquesta de Elpidio y Soto, y el tercero en la novel Institución Club Deportivo, que tan brillantemente inauguró sus salones, la pasada semana.

Hay donde escoger.

UN ON DIT...

Que recojo complacido.

Lo publica en su semana social de «Orbe» la gran revista de Ignacio Rivero, el caro confrere Rubén Otero.

Se refiere a la petición de manos que tendrá efecto el día primero de abril, y que hace oficiales unas relaciones de las que tenía conocimiento.

Es la fiancée, una blonda mademoiselle, de abolengo matancero y que ostenta por su padre, apellido inglés, por su madre, el de un general del Ejército Español, residente hoy en Cuba.

Cuanto al novio pertenece al Cuerpo de Aviación de la República de la que es uno de sus más destacados oficiales.

Recientemente traje sus nombres a estas «Matanceras» destacándose en interesante parejita en una fiesta de nuestro Liceo.

ULTIMA NOTA

Para decir que culminó en nomenmenaje, y en homenaje sentidísimo, el recibo de ayer de la Sra. María Dolores Núñez de Beato.

Matanzas entera acudió a la señorial residencia de la alta dama para congratularla en sus días.

Y las flores todas de nuestros jardines llegaron hasta ella, con el perfume del cariño, del afecto y las simpatías que goza en nuestra sociedad.

Hablaré mañana en mi primera nota de ese recibo de cinco a siete del viernes de la señora de Beato.

Manolo Jarquín.

V I B O R E N A S

SEGUNDO ANIVERSARIO

Cúmplese hoy el del fallecimiento de la que fué en vida distinguida dama y muy amante madre, señora Carmen Avilés viuda de López del Castillo, la inolvidable autora de los días de mi querido amigo y jefe señor Urbano del Castillo y sus hermanos Conchita, Nena, Hilario y Pepín; día muy triste el de hoy para tan estimadas personas, que no pueden olvidar a la que siempre han de extrañar en su ausencia eterna.

Contristado hoy intensamente el ánimo del bueno de Urbano, al que la fatalidad tanto parece perseguir en sus más puros afectos... por su encargo hoy redacto las «Viboreñas».

Verdaderamente apenado lo cumplo, y sepa él y todos sus familiares que sé compartir hoy con ellos su tristeza, tan justa como grande.

René OJEA

ANIMADO RECIBO

Lo fué el ofrecido por la distinguida señora Matilde Castro de Bermúdez, el día de su santo a sus amistades, junto con su esposo el señor Luis Bermúdez, perteneciente la Compañía de Teléfonos.

Su morada de Durege número 21 se vió muy concurrida, permaneciendo con un precioso decorado floral, bella obra de mi amigo y convecino el señor Manuel Cofiño, propietario del jardín «La Aralia» con grandes guirnaldas e incontables ramos de perfumadas flores.

A todos nos fué servido un rico buffet, y numerosas parejas disfrutaron de las delicias del baile hasta la madrugada.

Estaban allí con los esposos Castro-Bermúdez las señoras Josefina Rodríguez de Díaz, Graciella Castro de Escobar, María Teresa Ponce de Figueredo, Rosa Ramos de García, Teresa Lanier de Jiménez, Mercedes Escobar de Campa, Landelina Bermúdez, Clara Valdés de Dopico, y la joven y bella dama Luisa Otero.

Formaban bellos grupos las señoritas:

Graciella Escobar, Marina Otero, Lucrecia González, Mercedes Rodríguez, Teté Valdivia, Juanita Martínez, Elvira Otero, celebradísima; Celia Alvarez, Carmen Otero, Consuelito Romero, Merceditas Puentes rubia muy linda.

Y las gentiles hermanitas Julia y Purita Freyre.

Fueon lo repito, horas muy agradables las que pasé en compañía de los atentos esposos Castro-Bermúdez y sus amistades.

SIBONEY TENNIS CLUB

Este nuevo Club, cuya presidenta es mi bella vecinita señorita Dulce María Brito, cuya fiesta fué suspendida por el mal tiempo, me ha avisado consigne que aun no ha sido señalada la nueva fecha, pero que de todas maneras el baile se celebrará.

Y tan pronto me la comunique el atento Urbano, la daré a conocer.

SRTA. BEATRIZ ROSELL

Linda rubia, de alegres y expresivos ojos azules, sinceramente admirada, se encuentra ya completamente restablecida de la enfermedad que por muchos días la obligó a permanecer en su residencia.

«Betty», así nombrada por familiares e íntimos tan bella amiguita, en esta semana recibirá a sus amistades, por la tarde, y muy complacida ha de escuchar sus felicitaciones.

La mía de nuevo se la repito en estas líneas.

EMILIO LINARES

Activo e inteligente director de nuestra estación de radio C M B C, desde hoy ofrecerá unos selectos programas, de cinco a seis de la tarde, que dedica a los niños de nuestra extensa barriada.

Cuenta Emilio con valiosos elementos artísticos para sus trasmisiones, en las que me anticipo a augurarle muchos éxitos.

JUVENTUD ATLETICA VIBOREÑA

El estimado amigo Luis Sardiñas ha tenido la atención de remitirnos invitación para la inauguración del Campeonato Intersocial de Basket-Ball, que se celebra hoy por la tarde a las cuatro y media, en sus terrenos de la Avenida de Concepción entre Armas y Porvenir.

Abrirán la contienda los equipos Verde y Rojo, siguiéndoles los Blanco y Azul.

De esta fiesta tomará una película el joven René Cruz, la que exhibirá en el teatro Tosca.

Acusamos recibo al secretario y amigo Luis Sardiñas.

UNA JUNTA

Se efectúa esta noche en San Francisco número 49, residencia del teniente Armando Romeu, en la que pasa una temporada su bella sobrina la señorita Coralia Reinat.

En ella se tratará del pic-nic que se celebrará el día 10 de abril en la finca del señor Moisés Montejo, y para el que reina mucha animación.

PRO «REVISTA VIBOREÑA»

Continúa con gran actividad la organización de la función dedicada a la futura «Revista Viboreña» en el teatro Apolo el día primero de abril, en la que la compañía «Roxy Review», que dirige con marcado éxito el señor Evangelio Fernández estrenará el chistoso juguete cómico, «Ay amor, cómo me has puesto!...» y la supercomedia de los hermanos Fernández Puentes «¡Loco Yo!»

En el extenso programa aparecen las simpatiquísimas Consuelito Alea y Sofía Hernández, el tenor Ernesto Vilanova, el celebrado bailarín viboreño Rafael Vivas, The Black Diamond, Lilian Loop, bailarín internacional, Sáenz Medina, Renté y otros.

K. O.

PEPTO-KOLA ROBIN
(GLICEROFOSFATOS, KOLA y PEPTONA)
En este licor el Rojo de Kola está conservado en estado natural como en la nuez fresca.
Exquisito y Maravilloso
LICOR ESTIMULANTE
Alimento de ahorro de fuerzas
SOBERANO contra:
NEURASTENIA
CANSANCIO EXCESIVO
FATIGAS pasajeras, físicas é intelectuales
CONVALECENCIA
DIABETES, ALBUMINURIA, etc.
Dosis: 1 copita de las de licor después de cada comida.
VENTA AL POR MAYOR: 13, Rue de Poissy, PARIS
AL POR MENOR: En las principales Farmacias.

OBSEQUIO
PASTA GRAVI
CREMA DENTAL
ANTIPIORREICA, ALCALINA.
Nombre ... ...
Dirección ... ...
Ciudad ... ...
Envíe este cupón al laboratorio Graví, Apartado 5, Jovellanos, y recibirá un tubo gratis.

PARA ELLAS Y PARA ELLOS

CONSULTORIO

POR LA DOCTORA HERMINIA PLANAS

A SAN JOSE

Amigo fiel del Corazón Sagrado
Todo lo alcanzas Padre cariñoso
De Jesús que vivió siempre a tu lado
Y en tus brazos halló dulce reposo.

No lo dudo... mi Dios nunca ha (negado
Lo que pide tu acento fervoroso
Por eso en tu poder **creo** y **confio**
Y siempre he de creer Patriarca mío.

En el triste camino de la vida
Nos ha dado el Señor tu protección
¡Justo José...! tú alma fué escogida
Para cumplir tan celestial misión.

El bálsamo que cura toda herida
Te concede el Sagrado Corazón
Y el privilegio gozas: feliz suerte...!
De ampararnos en la vida y en la (muerte

¿Quién no se fía en tu piadoso celo
Patrón universal...? ¡Oh qué gran- (deza...!
Tu no ruegas... tu mandas en el (cielo

Pensando en Ti Patriarca me des- (velo
Admiro tus virtudes, tu pureza
¡Y al contemplar tus gracias ¡gozo (tanto...!
¡Que digo como Tú no hay otro (Santo...!

Una devota de San José

* * *

DRA. HERMINA PLANAS

DIARIO DE LA MARINA, Prado 103, Habana.

A esta dirección deberá remitirse cualquier asunto relacionado con este Consultorio: «Para Ellos y Para Ellas». (No respondiendo que sufra extravío la correspondencia remitida a otra dirección).

* * *

CASERA

Sí, señora; realmente es crítica, pero hoy con muy poco presupuesto se puede librar la vida. Por ejemplo, en la casa de víveres del país, «Mi Bohío», le facilitan por muy poco costo, un rancho familiar para todo el mes. Precisamente en estos días han hecho un nuevo reajuste en los precios y la libra de café la dan desde treinta y cinco y treinta y dos centavos. Es café superior y molido en el momento de servirlo al público. Quesos de distintas clases y golosinas múltiples. Está en Neptuno 57. Casi esquina a Galiano. Cuidado no se confunda.

* * *

UNA DEVOTA DE SAN JOSE

Llegó su plegaria dedicada al Patriarca San José, tarde para ser publicada en ese gran día de la Iglesia. De todos modos, siendo el domingo día que se dedica al descanso y recogimiento y por estar de lleno dentro de la semana santa, le complazco, sabiendo que con ello, también halago a las lectoras en general.

* * *

PEGGY

Creo que suando la Camomila Intea, pedrá conservar el cabello del tono castaño claro que hoy tiene. Puede pedirla a la casa Wilson, en Obispo 52. Teléfono A-2298.

* * *

DOS AMIGUITOS

¿Desean saber qué luto y qué tiempo tienen que guardar por la muerte de su mamá cuando ésta pase a mejor vida?... Cada caso es uno y por lo visto depende de muchas causas el tiempo y el «repaje».

Para la muchacha, traje de lana, con calzado mate y sombrero con «pena». Guante y medias negras. Esto por seis meses o todo el tiempo que desee llevarlo. Después seda mate, georget, etc. Esto es alivio de luto. Si la caída del sombrero, ni los guantes. Las medias pueden ser gris oscuro. eDspués entra en los medios, tonos, como gris, arena, violeta, blanco, etc.

El joven, le digo anteriormente, que depende de muchos factores y de su opinión principalmente. Un luto rápido y económico, es una franja de paño en los trajes. Pero si desea llevarlo con más corrección, traje negro, cinta del sombrero, pañuelo con orilla negra, corbata y medias negras. Calzado sin brillo, puede llevarlo en estas condiciones seis meses y después conservar el traje negro sin los detalles, hasta completar el año. Quiera Dios, que su buena madre no muera. Mientras tanto no se preocupen de lo que harán después y récenle continuamente y pidan a Dios por su salvación.

* * *

VICTIMA DE UN MAL

Desconozco la causa, pero en nuestro país, por lo menos, son muchos los que padecen de ácido úrico. Atendido a tiempo, es cura facil y rápida. De lo contrario llega el mal a ser grave y muy difícil de remediar. He conocido personas completamente inválidas por que el ácido úrico ha hecho tanto estrago en sus pies, que han llegado a ser llagas incurables o rebeldes. Toda comezón que aparezca en las extremidades y mucho más, si se presentan con burbujitas de un líquido blancuzco, deben ser lavadas inmediatamente con agua boricada templada y una vez seco, extenderse por todo el lugar dañado, la pomada «Ego-Sum». Hay muchos preparados que pudiera indicarle, pero ninguno de la pureza de éste. Usese en abundancia, un día y otro y mañana y noche y la cura radical será en un período de muy pocos días y tal vez de algunas horas, según la gravedad del caso. Al mismo tiempo, vea al médico para el tratamiento interior. La pomada «Ego-Sum», que sin temor puedo decirle, es maravillosa, la puede encontrar en las Droguerías. Tal vez la boitca más próxima a su casa, pudiera facilitarla.

* * *

LOS CELOS

Generalmente se dice, que no hay amor sin celos. Quizá es verdad. Los celos son una especia de instinto de conservación, pero si son excesivos e injustificados, degeneran en un defecto ridículo, como el instinto de conservación demasiado exagerado, se convierte en pusilanimidad. Los celos en el hombre y en la mujer se explican con los mismos caracteres de tiranía y casi, muchas veces de aversión hacia el objeto que quiere conservar exclusivamente para nosotros. Los celos están así, llenos de contradicciones, tienen muchas veces los caracteres de la locura y son quizá, la más primitiva de las pasiones humanas, la más difícilmente dominada. Para calmar unos celos de este género, tiene que entrar en mucho, la educación y la voluntad del individuo.

Ya vemos a lo que llegó Desdémona. El amor expresado con esta constante desconfianza, no puede ser alegre, ni mucho menos feliz y la persona a quien se cela tiene derecho a sentirse humillada.

Aconsejo calma a los celosos; sean hombres o mujeres, no debiendo olvidar que ello consume el amor y de dos seres que pudieron ser muy felices, se forman dos almas errantes y desgraciadas.

JOSEITO

La pomada LILIANA empleada todos los días en fricciones que puede hacer con un pañito, le dará buen resultado. Lávese la cabeza una vez por semana y sin desanimarse emplee la pomada todos los días, hasta que la sorprenda el nuevo cabello más fuerte y brillante. Tan pronto comience el verano, corte el cabello muy corto y en lo posible, no use sombrero. De venta en las tiendas, vidrieras de perfumes, boticas y Droguerías.

* * *

SERVICIALIDAD

Arturo Toscanini, director de orquesta, va a entrar en el teatro una tarde de programa sensacional, para dirigir el concierto.

—Maestro, por Dios—le dice una dama que se le acerca desolada.—No encuentro localidad... Todo está lleno... ¿Usted no tendría un sitio que poder cederme?

—Tengo uno, sí, señora.

—¿Me lo querría usted ceder?

—Con muchísimo gusto, sí señora.

—¿Y cual es, cual es?

—El mío.

* * *

CURIOSA

Después de múltiples telefonemas para conseguir la comunicación con el Centro de Salud «La Purísima», me informa una señorita, por cierto muy atenta, que puede usted pasar de once a una de la mañana o de dos a cinco de la tarde para hablar con el doctor Mencía. Director de dicha Centro Benéfico. Será bien atendida y le falicitarán la forma de abonar sus recibos. No deje de hacerle.

* * *

UNION LABORISTA DE MUJERES

Muchas gracias por los informes, prospectos y toda clase de datos que acompañan a la atenta carta de la doctora Bertha Barder y Babé, Secretaria General de la Unión Laborista.

Doy inmediato traslado a la señora que los solicitó.

* * *

PENSAMIENTOS

La burla es la retórica del diablo.

* * *

DOLOROSA

La Colonia Mentolada, extendida por la frente, la nuca y detrás de las orejas, le alivia el dolor de cabeza que la atormenta. También las jaquecas, mareos, etc. Debe el enfermo resguardarse de la luz, por que los efectos de la Colonia Mentolada, le produce alivio, acompañado de sueño reparador, que debe ser respetado por las personas que lo rodean. Este magnífico producto, viene en frasco elegante y cómodo que puede tenerse consigo donde quiera que se esté. De venta en las tiendas y farmacias. Con seguridad, en la del doctor Lorié, Prado esquina a Virtudes.

* * *

AMANTE DEL ARTE

Precisamente el lunes o sea mañana, se realizan exámenes en el oConservatorio González-Molina. Puede asistir y de este modo apreciará por sus propios ojos todos los datos solicitados. Espléndida casa en Malecón 310. Salón de oCnceirto hermoso, bien ventilado y buena luz. Profesores para atender el solfeo, mandolina, saxofón, guitarra, flauta, piano y violín. Las clases de piano, están atendidas por la señora Matilde González de Molina. Competente y de larga experiencia, con múltiples discípulas, las que reciben atención individual, con gran solicitud y celo. El solfeo, a cargo del profesor señor Farnos. Si asiste usted a los exámenes, podrá observar la ardua labor de este último. Digna de mención. Hora, de las dos de la tarde, en adelante.

* * *

SENTENCIAS

Peligroso es el enemigo que se esconde en nuestro pecho.

El que se detiene a medio camino, no se extravía por completo.

¿Qué queda para sobrevivir a la pérdida del honor?

Nunca pierde el honor, sino aquel que no lo tiene.

Debe batirse el hierro mientras esté candente.

La excesiva facilidad nos hace tocar en la necesidad.

El favor, se inclina del mismo lado que la fortuna.

* * *

ARROZ AMARILLO CON ALMEJAS

2 tazas arroz.
1 libra almejas.
3 tazas de agua.
media lata puré tomate.
1 cebolla.
Ajo, sal, perejil.
Pimienta y azafrán.

Se hace un picadillo con la cebolla, el perejil y al ajo, se le agrega el aceite, agua y tomate y se le da coler con azafrán. Este preparado se añade al arroz y las almejas que debe tenerse preparado en la cazuela donde se vaya a cocinar. Se tapa y al horno.

Tiempo: 20 minutos a toda llama. 25 minutos a media llama.

10 minutos con horno apagado.

Estado del Tiempo

Nota del mediodia del sábado:

Restos de la débil depresión del Golfo de Méjico se encuentra hoy al Oeste y cerca de Cayo Hueso. Ha subido la presión en todo el Golfo de Méjico y hay un débil centro de alto barómetro sobre la porción Noroeste de la Florida, extendido por las regiones adyacentes. En el resto de los Estados Unidos dominan las bajas presiones.

Pronóstico para el domingo: Probablemente buen tiempo en general. Vientos flojos a moderados variables. Ligero descenso en las temperaturas. Pocas lluvias diseminadas por el territorio.

Observatorio Nacional.

Temperaturas locales:

Durante las últimas veinticuatro horas se han registrado en la Habana las siguientes temperaturas en centigrados:

Máxima: 28-1.
Mínima: 22-.
Media: 25-1.

CURATOL
Alivio seguro y rápido de toda clase de dolores.
3 TABLETAS EN CADA CAJITA
Precio 5 cts. en todas las Farmacias

NOTICIAS DEL PUERTO

Un hecho grave que se investiga

Por el capitán de la Policía del Puerto, señor César Ureña, se está realizando una investigación, debido a una confidencia, sobre un hecho que de comprobarse motivará un proceso por varias infracciones.

Se asegura que el patrón del vivero «Alfredo Zayas», en su último viaje de pesca a la Florida, sacó del puerto de Cabañas, 12 inmigrantes que condujo a Miami yque de allí de regreso recogió dos hombres, uno de los cuales falleció en la travesia, y fué sepultado en el mar, siendo clandestinamente desembarcado el otro.

La policía se está desenvolviendo en el sentido de comprobar estos hechos para exigir responsabilidades de comprobarse.

Denuncia

Agustín Girona Suárez, vecino de Máximo Gómez número 47, dió cuenta de que le han hurtado del vivero Florencio, dos remos

—Eladio Asún Blanco, vecino de Pereira número 58 denunció que le han hurtado la cachucha de su propiedad denominada Antonia, y que es la misma que ocupó la policía por haber sido abandonada por tres sujetos que se dieron a la fuga y lo que al parecer planeaban un robo.

Identificación de cosa hurtada

Un empleado del Consignatario del vapor danés «Salley Maersk, identificó, por su medida y otros particulares el encerado que ocupó el inspector del Distrito de la Aduana José Oliva, y que había sido hurtado de dicho vapor, apareciendo como responsable del hecho un tal Yeyo.

Los que embercaron

Por el turbo eléctrico Morro Castle de la Ward Line embarcaron para New York Edward Garlin, Humberto Debrose, León Dodge y señora, Paulino Gray Leonard, Juan Lens, Elena A. T. de Moramdeira, Eduardo Miller y familia, Eugenio Revuelta y señora, Orland y Smith, Ricardo Vidal y señora Samuel Gaft y señora.

El Arsa

El vapor italiano «Arsa» llegó de New Orleans con carga general.

El Mundelta

El vapor americano Mundelta, llegó de New Orleans con carga general

El Estrada Palma

El ferry americano Estrada Palma llegó conduciendo carga general en wagones de carga general.

Pasajeros a Estados Unidos.

En el Florida embarcaron José Alemany, Frank Beer y familia, Dolores Hidalgo Gato, Concepción Rodríguez Basso, José Artesino, Pedro Grave de Peralta, Jorge Dolenz, Julian Baldor, Clemencia Pérez, Mabel Brown, Silvio Harguillo Fred de Zaldo, Joseph la Fountain y señora y además va el cadáver de Geo W. Taylor.

El Morro Castle

De New York, llegó ayer tarde con varias horas de retraso por el mal tiempo, el turbo eléctrico Morro Castle de la Ward Line, que trajo carga general y pasajeros entre ellos el notable billarista americano Charles Peterson, Saida de la Torre, Silvia Godines, Alejandro Suero Jr., doctor Emerer Bagnall, el periodista Jacob Gortansky y los demás turistas.

El Morro Castle salió de madrugada por haber tomado gran cantidad de productos cubanos que fueron con destino a New York.

El Siboney

También retrasado por mal tiempo, llegó ayer de Veracruz, el vapor americano Siboney, que trajo carga general 23 pasajeros, para la Habana y 27 pasajeros para New York.

En este vapor llegaron José Miguel Pedro Valiente, Santos Amaro y otros.

El Cuba

De Key West llegó el vapor americano Cuba que trajo carga y 78 pasajeros.

Salidas

Salieron ayer el Mundelta para New Bedford, el Florida, para Key West, el Siboney y el Morro Castle, para New York, el Atenas, para Puerto Barrios, el Braaconght, para Baton Rouge, el Glenpark, para Wilmijgton, el Estrada Palma, para Key West, el Turrialba para New Orleans.

El General J. B. Zayas

Ayer tarde a las 7 tomó puerto el yatch presidencial General Juan Bruno Zayas.

Dos barcos turistas

Hoy domingo llegarán dos vapores excursionistas, el Vulcania, italiano, a las 11 antes meridiano con 260 turistas y atracará al muelle de la Ward Line y el inglés, Lapland, con 328, llegará por la tarde y atracará al muelle de la Machina.

SE HA PRESENTADO UNA QUERELLA POR PERJURIO CONTRA TRES PERSONAS

Celestino Veiga Fernández vecino de Milagros 149, presentó una querella, por delito de perjurio, contra Blanca P. Alvarez, vecina de Alcantarilla 8, habitación número dos: Bernardo Pérez, de Suárez 75 y Desiderio Lara, de San Martín 27

Consiste el hecho en que Veiga demandó por falta de pago a la Alvarez, pero ésta en vez de mudarse, trasladó todos sus muebles apara la habitación número 1, teniendo él necesidad de establecerle un interdicto en el Juzgado correspondiente, a donde declararon falsamente los dos últimos, asegurando que la demandada no residía en la habitación número dos y sí en el uno.

LOS HOMBRES FUERTES

han comido siempre y a través de todas las edades carne. — Las razas conquistadoras han sido siempre carnívoras. — Los pueblos de civilización actual más elevada, son aquellos que más carne consumen.

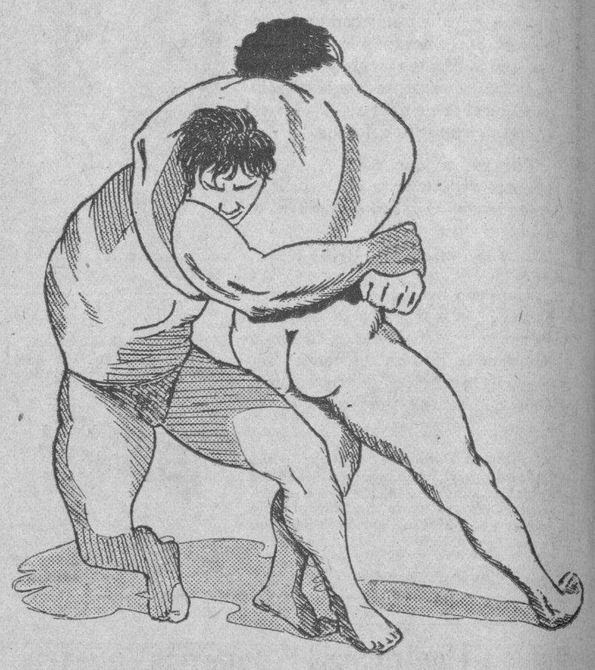

La carne es el alimento mayor constructor de músculos. Ya lo dice el refrán: «La carne cría carne». Para adelgazar no hay como comer mucha carne.

La Carne se Vende

hoy en la Habana a los precios más bajos que nunca se ha vendido. — Todo lo que le digan a Ud. en contrario, es pura literatura del género barato. ¡Compruébelo Ud. mismo! Los precios actuales de la carne procedente de novillos cebados de la mejor calidad son:

15 CTS. LA LIBRA DE 1ª — 10 CTS. LA LIBRA DE 2ª — 5 CTS. LA LIBRA DE 3ª

¡ESTOS SON LOS PRECIOS MAS BAJOS A QUE NUNCA SE HA VENDIDO LA CARNE!

COMA MUCHA CARNE

NOTICIAS DE PALACIO

AUSENCIA Y QUIETUD

La ausencia del Presidente de la República de Palacio, hace que continue persistentemente la quietud en la Casa del Ejecutivo Nacional.

Toda la mañana de ayer la pasó el Secretario de la Presidencia en su despacho recibendo visitas de autoridades y políticos que acudían a interesarse por el General Machado, informándoles de que continúa bien en unión de su familia, en su finca de Santiago de las Vegas.

INFORMES

Ayer por la mañana, el Secretario de la Presidencia, informó al General Machado de los asuntos mas importantes, por teléfono oficial. También envió a la firma decretos de Hacienda, de Justicia, de Comunicaciones y otros documentos para su resolución.

VISITANTES

Entre los visitantes a Palacio ayer, vimos al Jefe del Ejército General Herrera, a los Secretarios de Justicia, Comunicaciones; Estado, Gobernación de Agricultura y a los Senadores Pino Guerra y Francisco María Fernández

LOS PERIODISTAS LIBERALES Y SU ULTIMA FIESTA

Ayer se recibió en Palacio el siguiente telegrama enviado por los periodistas liberales y los Jefes del Liberalismo en la Habana, al Presidente de la República.

Honorable señor Presidente de la República.

GENERAL GERARDO MACHADO

Palacio Presidencial

Habana

En la magna fiesta celebrada anoche por la Asociación de Periodistas Liberales, en honor de los jefes de ese partido en la provincia, se acordó dirigirle este mensaje de salutación y proclamarlo por unanimidad y entre aplausos Jefe entre todos los jefs del liberalismo habanero, maestro de políticos y excelso correligionario nuestro. — Viriato Gutiérrez, Rafael Guas Inclán, Antonio Ruiz, Alberto Barreras, Lorenzo Fernández Hermo, Felipe González Serrain, José María de la Cuesta, doctor Matias Duque, Zoilo García, Santiago Salazar, José Ramón Egues, Pablo Figueredo, Gustavo Gutiérrez, Carlos Marquez Sterling, José Izquierdo Juliá.

LLEGO EL CIRCO

AMARILLAS, marzo 19. (Por telégrafo.)

Está de plácemes este pueblo con la noticia del debut del circo Publiones el próximo día 22 y al mismo tiempo el vecindario se encuentra altamente regocijado con la llegada de tan magnífico espectáculo que ya se esperaba con entusiasmo.

Corresponsal.

NEVERAS TRADE MARK OSOBLANCO
ELECTRICAS Y DE HIELO
EN MUEBLERIAS Y FERRETERIAS

DEBILIDAD AGOTAMIENTO
ANEMIA
VINO Y JARABE
Deschiens. a la Hemoglobina
Los Médicos proclaman que este Hierro vital de la Sangre es muy superior a la carne cruda, a los ferruginosos, etc. — Da salud y fuerza. — PARIS.

M.E.C.D. 2016

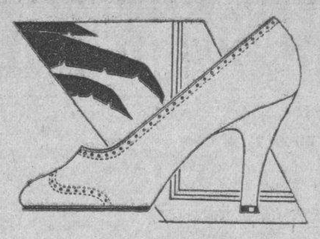

"LA GRANADA"
San Rafael 14½

Exhibe, en una de sus artísticas vidrieras los modelos de Verano.

Uno de los muchos en piel blanca $5.00

Solicite por correo nuestro catálogo que estamos editando

LA CONSTITUCION DEL COLEGIO DE ABOGADOS DEL Térm. DE MARIANAO

Para hoy sábado a las doce del día, ha convocado el señor Juez de Primera Instancia de Marianao, a todos los Letrados residentes en dicho Término Municipal, para que concurran al local de dicho Juzgado a dejar constituído definitivamente el Colegio de Abogados de dicha localidad y electa su primera Junta de Gobierno; de acuerdo con los Estatutos del mismo que han sido aprobados ya por la Sala de Gobierno del Tribunal Supremo.

A nombre de los doctores Hilario González Arrieta y Magdalena Chils, rogamos a todos los Letrados allí residentes que no dejen de asistir al referido acto.

AIMEE SEMPLE MCPHERSON HUTTON SE ENCUENTRA YA TOTALMENTE RESTABLECIDA

LON ANGELES, marzo 19. (AP.)—Mrs. Aimee Semple Mc Pherson Hutton, evangelista de Los Angeles, que sufrió la transfusión de la sangre el día 16 de marzo, salió hoy del hospital completamente restablecida.

Los médicos han dicho que podrá predicar en el templo de Angelus mañana. Estaba padeciendo Mrs. Hutton de desórdenes nerviosos.

ROBO EN UN COMERCIO DE QUINCALLA DE PRADO 93

Israel Gadlers, dueño de la quincallería situada en Prado 93, dió cuenta a la policía, que de su establecimiento le habían robado, objetos de perfumería y quincalla, por valor de 30 pesos. Para cometer el hecho, los ladrones tuvieron necesidad de violentar la puerta de la calle y una vidriera.

LOS PAGOS DE PERSONAL EN LA SECRETARIA DE O. P.

Ayer cobraron los obreros del Departamento de Talleres, las dos quincenas correspondientes al mes de enero próximo pasado. También cobraron los del crédito de saneamiento de la ciudad las dos quincenas. De lunes a martes cobrará el personal de plantilla.

LECHERO CONDENADO

Leopoldo Pedroso, expendedor de leche de vaca en Ciego de Avila, fué condenado por el juez correccional de dicho Término al pago de una multa de treinta y un pesos por haber comprobado Sanidad expendía el producto adulterado.

Es Fácil Conservar Jóvenes las Caras

Para embellecer en seguida su cutis, y conservar luego esta belleza y lozanía juvenil, necesita usar Cera Mercolizada pura. Esta cera hace caerse en invisibles partículas el ajado y descolorido cutis exterior. Las descoloraciones y manchas como amarillez y untuosidad, desaparecen inmediatamente con la Cera Mercolizada. Su cutis se pone entonces suave, terso y lozano. Su cara luce joven y blanca. La Cera Mercolizada hace resaltar la belleza oculta. **Saxolite en Polvo reduce las arrugas y otras señales** de la edad. Disuélvase una onza de Saxolite en Polvo en un cuarto de litro de bay rum y úsese diariamente como loción para la cara. En todas las boticas.

CANAS
Recobran su color natural exacto con la LOCION "La Condesa"

TOMANDO Lactaseno MARCA REGISTRADA
TODA MADRE PUEDE CRIAR A SU HIJO
DE VENTA EN TODAS LAS FARMACIAS.

"Padecí un constante dolor de cabeza hasta que tomé Nuga-Tone"

El señor J. Trujillo, de Oakland, Cal., nos escribe y dice: «Padecí de constante dolor de cabeza hasta que tomé Nuga-Tone. Ensayé muchas otras medicinas pero sin resultado. El dolor de cabeza desapareció después de tres días de estar tomando Nuga-Tone, y hoy día tengo buen apetito y duermo perfectamente bien. Mi salud nunca fué mejor. Muchos de mis amigos han tomado Nuga-Tone y dicen que es una medicina maravillosa».

Si usted padece de dolores de cabeza, dolores en los músculos y coyunturas, o falta de salud o energía deberá tomar el Nuga-Tone. A los pocos días notará la gran mejoría que experimenta. Como restaurador de la salud y de la fuerza ninguna otra medicina puede reemplazar al Nuga-Tone. Lo venden en todas las boticas. De no encontrarlo pida al boticario que lo ordene para usted. Esté siempre seguro de que le den Nuga-Tone. Los substitutos no valen nada.

HABANERAS

(Viene de la Página SIETE)

BODA DEL GRAN MUNDO

MIMI SANCHEZ MONTOULIEU

Gran boda anoche.

Entre dos jóvenes distinguidos.

En la elegante Capillita **Santa Emilia** de la **Créche** del Vedado, y ante una concurrencia muy escogida, se celebró el matrimonio de la lindísima señorita Mimí Sánchez Montoulieu, que resaltaba con el traje de desposada, más espiritual y fina que nunca.

Parecía un sueño.

Bella como un ángel.

El decorado de la Capilla era muy sencillo y elegante, obra de los afamados jardines de **Milagros**.

El altar rodeado materialmente de arecas, de un color verde oscuro, haciendo resaltar más la imagen de Santa Emilia que aparecía dentro de un arco, estilo gótico, doble de **easter lillies** y alelíes.

El camino del altar estaba trazado por una doble hilera de cestos estilos Imperio con los delicados **delphinius** blancos.

Una senda de flores.

Verdadera senda de amor.

Los afamados artistas del jardín **Milagros** pueden sentirse orgullosos.

El elegido de su corazón y de su vida lo fué el correcto y simpático joven Pablito Vinent, perteneciente a una distinguida familia de Santiago de Cuba.

Boda encantadora.

De todas mis simpatías.

Eran las nueve y media de la noche cuando se anunció la llegada de la novia que hizo el efecto de una aparición divina por su belleza.

La precedían tres lindas niñas, las graciosas **flowers girls** que eran Ana María y Cristina Maciá y Vinent e Isabel Mendoza y Vinent.

Parecían unos ángeles.

Encantadoras.

Su traje, confeccionado en uno de los principales talleres de esta ciudad, era el modelo **Amour Amour** de Patou.

Un primor.

Por sus líneas tan perfectas.

Interpretado de mano maestra en la envolvente tela flor de seda, que tanto lucimiento tiene para los trajes de novia.

Muy sencillo el modelo.

Obra de nuestro Rey de la Moda.

El velo, de tul de ilusión, se desprendía en grandes ondas como un nimbo celeste sobre los hombros de la desposada, sujeto, a modo de corona, por una finísima guirnalda de botoncitos de azahares.

Aprisionaba en sus trémulas manos el ramo nupcial que era precioso, de un nuevo modelo diseñado por los artistas del jardín **Milagros**, que con el nombre de **Lore** está basado en una sola flor.

Gardenias menuditas.

Resultando muy fino.

Como testigos por parte de la linda **fiancée** fueron los señores Bernabé Sánchez Batista, Pedro Sánchez Batista y los ingenieros Enrique Montoulieu y Eduardo Montoulieu.

Los testigos del novio.

Fueron cuatro.

Los doctores Claudio G. Mendoza y su hijo Néstor Mendoza y los ingenieros Adrián Maciá y Mario Mendoza.

Una boda ideal.

De verdadero amor.

Pocas veces se ha visto novia más linda, semejando a un lirio, por su belleza fina y delicada.

Una eterna luna de miel.

Les desea el cronista

RAMON ARMADA

EL POSTRER TRIBUTO

Ramón Armada.

Fué el viernes su entierro.

Un triste acto en el que estuvieron representados familiares y amigos del estimado caballero desaparecido.

Llenan una larga relación las ofrendas florales llegadas a la cámara mortuoria.

Destacaré en primer término el sudario.

Ofrenda amorosa de sus hermanos.

Procedía de la **Casa Trías**, el famoso jardín del Vedado, y llamaba la atención tanto por su belleza como por su severidad.

Era de finísimo tul de seda lila con flecos y borlas de oro tapizado todo de **sweet peas**, lilas y dalias blancas, Llevaba al centro una preciosa cruz de pensamientos, violetas y orquídeas, y en sus cintas se leía esta sentida dedicatoria: **A Ramón: Con el alma, de tus hermanos.**

También de la **Casa Trías** era esta valiosísima relación de ofrendas fúnebres:

Una corona estilo **Amour** de Daniel.

Una corona estilo **Souvenir** de Mercedes Fernández C. viuda de Gómez y familia.

Una corona estilo **Monasterio** del Casino Español de la Habana.

Un cojín estilo **Rimini** de Fuente y familia.

Una corona estilo **María Antonieta** de Juan B. Santeiro.

Una corona estilo **Luis XV** de J. M. Hernández y familia.

Una corona estilo **Notre Dame** de H. Martínez y Cía.

Una corona estilo **Napoleón** de Ana María H. viuda de Supervielle.

Una corona estilo **Imperial** de José Díaz Landrove.

Una corona estilo **Roumanie** de Sarah y Cesáreo.

Una corona estilo **Ternura** de Manuel A. Santeiro.

Una corona estilo **Renacimiento** de Arturo Agra y familia.

Una corona estilo **Malmaison** de la Sociedad Industrial de Cuba.

Una corona estilo **Rosalie** de Graziella Marín de Azcárate.

Y un cojín estilo **Trianón** de la **Casa Trías**.

Una corona estilo **Catedral** muy valiosa de Souto y Santana.

Confeccionada por el gran jardín **La América**.

De **El Clavel**, el gran jardín nacional de los hermanos Armand, era una relación tan extensa como valiosa.

Ofrendas bellísimas que se destacaban por su belleza.

De aquel gran jardín de Marianao eran las siguientes:

Una gran corona estilo **Roma** de sus hermanos.

Un precioso corazón estilo **Gloria** de hortensias rosadas, alelíes, dalias y **easter lillies** que era la ofrenda de su prometida, y en cuyas cintas se leía esta inscripción: **A Ramón: su Hortensia.**

Una corona estilo **Renacimiento** de Siré y Armada S. en C.

Una corona estilo **Alfonso XII** de Zabaleta, y Cía.

Una corona estilo **Iris** de las Niñas.

Una corona estilo **Cuba** de Luis Ramírez Barceló.

Una corona estilo **Presidente Carnot** de la viuda de García Mon e hijos.

Una corona estilo **Reina Victoria** de Venancio Zabaleta y familia.

Una corona estilo **Majestuoso** de los empleados de Zabaleta y Cía.

Una corona estilo **Cardenal** de Elisa y Asunción.

Una corona estilo **Florencia** de Carmen y las niñas.

Una corona estilo **La Francia** de sus sobrinos.

Un cojín estilo **Duquesa**, todo blanco, de alelíes, gardenias y pensamientos, de Cuquita.

Una corona estilo **León XIII** de José Angel Antia.

Una corona estilo **Mikado** de Joaquín Huarte y familia.

Una corona estilo **Pureza** de Mariano Siré y familia.

Una corona estilo **Estrella** de López Valeira hermanos.

Una corona estilo **Esmeralda** de José López Souto.

Una corona estilo **Luis XV** de Bautista López Valeira.

Una corona estilo **Niágara** de los Obreros y Empleados de la Fábrica **Armada**.

Y una cruz estilo **Catedral** de Camilo y Alberto Armand.

Descanse en paz!

EL CONCIERTO DE PRO-ARTE

De Pro-Arte Músical.

Por el gran pianista ruso.

El concierto celebrado el viernes por la tarde en el Auditorium resultó magnífico en todos sus aspectos.

Vladimir Horowitz.

Notable pianista.

El teatro estaba muy concurrido encontrándose entre las señoras, Oria Varela de Albarrán, Presidenta de la Sociedad Pro-Arte. Enma Sabourin de Quilez, María Claramount de García Vélez, Natalia Aróstegui de Suárez, Laura Rayneri de Alonso, Matilde Truffín de Mesa, Blanca Broch de Díaz Albertini, Blanquita Fernández de Castro de Jardines, Madeleine Bouyer.

Consuelito Lamar de Mendoza.

Henriette Le Mat de Labarrere.

Dulce María Muller de Gorrín, María de Rodríguez Baz, Margarita Gómez de Pessant, Mary M. de Gómez Cueto, Blanca G. viuda de Martínez, María Díaz de Villegas, Elisa Pell viuda de Hernando, Sofía Arenal de Cárdenas, Beatriz Castro de Navarrete Susana de la Rionda de Montagú, Margot Veulenes de Freyre, Estela Broch de Torriente, Elvira Adravin viuda de Peón, Mrs. Gladys Hornsby.

Estela Martínez Moles de del Río

Dulce María Rodríguez Baz de Echaniz.

María Dufau de Le Mat, Julia Aballí de Quero, Victoria Padilla de Quero, Ana Perkins viuda de Rafecas Lita Salmorhagui de Pennino, Mrs. L. O. Fitz Gerald, María Castillo de González Veranes, Emma Salazar de Rodríguez Muñiz, Elena Lobo de Montoro, Ruly Gall de Arango, María Betancourt de Galdós.

Dulce María Blanco de Cárdenas.

Evangelina Figueredo de Cubas.

Estela A. viuda de Zalba, Mrs. Agnes Nelson Victory, Carmen Cabello de Olivares, María Antonia Marbán de Beltrán, Consuelo Marmol de Cubas, Sara Clavijo de Llano, Herminia P. de Rivera, señora Salcedo de Rivas.

Elena de Cárdenas de Sardiñas.

Matilde Alvarez de Sánchez.

Mireille García de Franca, María Francisca Díaz de Rivero, Isolina Illas de Suárez, Ana Santana de Illas, Esperanza Sánchez de Acosta, Alicia G. de Sánchez, Fina Forcade de Jackson, Elvira Porta de Pérez, Dagmar Zittelman de Diago, Gloria Montero de Menacho, Blanca García de la Raba, Matilde A. de Juncadella, María Galán de Manrrara, María Isabel Llovet de Camacho, Silvia Gross de Pavón, Eugenia Fernández de Cervera.

Clara Marchena de Maduro.

Lizzie Morales de Batet.

María Jones de Castro, Ofelia Le Monier de Alonso, Josefina Justiniani de Loredo, Ninina Justiniani de Menocal, Rosa María Sánchez de Alliegro, María Montiel de Martínez, Rosita Perdomo de del Valle, Inés Romero de Arcos, Elizabeth N. Caswell, Josefina Cepero de Jorge.

Margarita Rayneri viuda de García Vélez

Elena de Arcos.

María Luisa Seli de Sánchez de Fuentes.

Señoritas, un grupo numeroso.

Alicia Castellanos, Berta Juarrero Lilita Montero, Ana María Pedro, Carmelina Solís, July Gutiérrez, Mary Morales, Margarita García Rayneri, Marta Aspiazo. Esther Traite, Elena y Marina Gómez, Elena Pérez Villalba.

Chacha Ortiz Crabb.

Josefina Arellano.

Clarita Rodríguez Bacardí, María Luisa Lay, Bichi Martínez, Margot y María Antonio Jorge, María Luisa de Llano, Rita María, Graciella, Ofelia Bozano Pino, Magdalena Espín, Isabel Fernández, Dulce María Nodarse, Carmen Ulacia.

Alicia Pedroso.

Hilda Supervielle.

Rosario y María Luisa Arellano, Silvia Carranza, Julia Enriquez, Ulda Mañas, Dulce María de la Raba, Esperancita Hall, Angela Echarte, Amalia Perkins, Mignon y Enriqueta Morán, Mercedes Longa, Glorai González Veranes.

Lucila Salcedo.

Lily Batet Morales.

Mimí Ardavín, Esther Febles, María Antonia Chacón, Irma de Algarra, Teresa Folla, Miriam y Marta Betancourt, Rosa María Yero, Flavia Argüelles.

Gloria Centurión, María Victoria Bru, Gloria Loret de Mola, Irene Pando, Isabel Elías, Katty Betancourt, Margarita Sánchez, Dulce María Manzanilla, Catalina Jane, Alicia María Adan, Amparo Cadenas.

Anita e Isabel Galdós.

Zeida y Chita Ochoa.

Rebeca Silva, Berta de la Portilla, Ofelia Angulo, María Emma Botet, María Luisa de Lasa, Emma García Solís, Fifí Otero, Elvira Antiga, Georgina Quevedo, Mary Fraga, Hortensia Gou, Gloria Menacho. Olalla Cossio, Pilar Pérez.

Violeta Basterrechea.

Mercedes Onetti.

Lupe Zúñiga, Azucena Cardelle. Conchita Freyre, Josefina Bonet, Teresita Pujol, Julia, Rosa y Elvira Morales Zaldo, Lolita del Peso Carola Olavarría, Herminia López Clausso, Consuelo Barceló, Amparo Pérez Pérez.

Josefina Dardet.

Ana María Carrillo.

Beba Pujals.

Lula González Vidal, Germaine Durruthi, Carmen Rosa Larcada, Estrella Naranjo, Blanca Rosa Perdomo, Conchita Andreu, Eusebia y Eulalia Suárez Carreño, Ana Rosa Barrera, Margarita y Haydee Barroso, Anais Sánchez, Julia, Mercedes y Pastora Pañeda, Carmen Cini, Amelia Naranjo Saskia Zittelman, María Josefa Tamargo, Armida Schutte, Dinorah Argudín, Marta y Nenita Manrara.

Gladys López Guerrero.

Estela Nodarse.

Salieron muy satisfechas.

Encantadas del concierto.

El próximo será el martes 22 a las cinco y media, en el Auditorium.

Será otro lleno.

De seguro.

CASINO ESPAÑOL

En perspectiva.

En los salones del Casino.

La Comisión de Fiestas del Casino Español que preside el distinguido joven Alberto Sardiña, atendiendo a los deseos de un grupo de socios que solicitaron por medio de la crónica otro té bailable, ha acordado ofrecer éste el domingo 27 del actual.

Fiesta exclusiva para los socios.

Y sus familiares.

Este té bailable el Domingo de Resurrección en los regios salones del Casino Español, ha de resultar un verdadero acontecimiento social.

De cinco y media a nueve.

Como los anteriores.

SANATORIO PEREZ VENTO

Obras de ampliación.

En el Sanatorio **Dr. Pérez Vento.**

El doctor René La-Valette, Director de dicho centro, tiene la amabilidad de invitarme al acto de su inauguración, que tendrá efecto a las nueve de la mañana de hoy.

Las obras que se inaugurarán vienen a completar la instalación y organización de que disfruta el Sanatorio, por la cual al lado del tratamiento médico propio de su enfermedad, las enfermas gozan de entretenimiento como el radio, el cine; de la beneficiosa influencia de los trabajos manuales de tipo escolar como terapéutica, y de los ejercicios al aire libre.

Todo esto coloca a esta institución entre las primeras de su clase sin que nada tenga que envidiar a las más famosas clínicas norteamericanas.

Sea enhorabuena.

PARA LOS DAMNIFICADOS DE SANTIAGO

En automóvil.

Rumbo a Santiago.

Partió ayer por la Ruta Central un grupo de numerosas damas presidido por la distinguida señora Estela B. de Cañal.

Las lleva una noble misión.

La de distribuir entre los damnificados del terremoto cuanto fué colectado entre la colonia española de esta capital.

Dinero, víveres y ropa.

Otras damas fueron por tren.

Y el miércoles último, en varios camiones, fueron las mercancías.

Al cuidado de las mismas iban las señoras de Pardías y de Martí, las que llevaban la encomienda de preparar el reparto y alojamiento para la comisión.

El benemérito Comité que presidía la señora de Cañal, en junta celebrada en los salones del Casino Español, acordó dar por terminadas sus labores.

Con un voto de gracias para la prensa.

Por su cooperación.

ULTIMO COMPROMISO

Un compromiso.

En la tarde del viernes.

Fué pedida la mano de la graciosa e interesante señorita Josefina Fernández, para el correcto joven Carlos Lebredo.

Pertenecientes a nuestra sociedad. Muy distinguidos.

La petición la hizo el señor José Lorido, gerente de la casa importadora de Alegría Lorido y Compañía, ante los padres de la encantadora Josefina.

Mi felicitación.

Más sincera.

Enrique FONTANILLS

GENER-CIGARROS

¿Recordarán su Sonrisa?

¿O deberá usted mantener sus labios apretados para no descubrir dientes dañados, descuidados o feos?

El cuidado de los dientes no es ni difícil ni misterioso. Proteja la Línea del Peligro, ese pequeño surco entre el borde de la encía y los dientes, donde se forman los destructores ácidos bucales que causan la caries y piorrea.

La CREMA DENTAL SQUIBB contiene más de 50% de Leche de Magnesia Squibb que neutraliza estos ácidos, protege sus dientes y encías y conserva el encanto de su sonrisa.

La CREMA DENTAL SQUIBB limpia perfectamente, es inofensiva y su sabor muy agradable.

CREMA DENTAL SQUIBB

E. R. SQUIBB & SONS, NUEVA YORK
Químicos Manufactureros Establecidos en el Año 1858

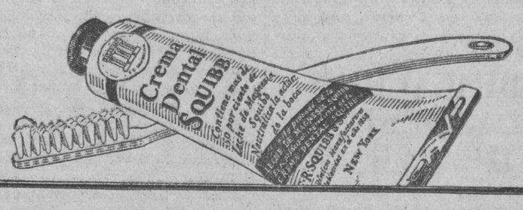

NUNCA podrá hornear a perfección disponiendo de un polvo leudante inferior. Insista siempre en el mejor—

ROYAL
BAKING POWDER

PLUMA FUENTE IDEAL de WATERMAN

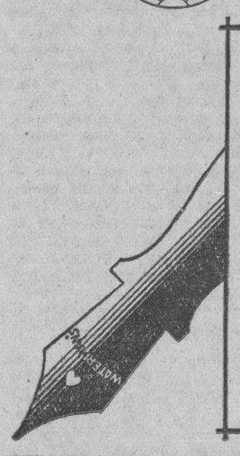

PLUMA NUEVA

La No. 92 con su lápiz de impeler y repeler la mina, es la última oferta de Waterman en instrumentos de escritura. Una pluma magnífica á un precio módico. Dos colores—rojo y oro y verde y oro.

Garantizadas por
L. E. Waterman Company
fabricantes de
Plumas fuente - Lapiceros - Tinta
Juegos de Escritorio
VENDIDAS EN LAS MEJORES TIENDAS

Canadian Pacific
CANADIAN PACIFIC STEAMSHIP LINES

Vapor
EMPRESS of BRITAIN

63750 toneladas de Desplazamiento
El más grande, moderno rápido y lujoso vapor de la época
Sale de la HABANA para
CHERBOURG y SOUTHAMPTOM
el 5 de ABRIL
A la 1 p. m.
VIA NEW YORK
SIN TENER QUE BAJAR DEL VAPOR
Para más informes:
LUIS CLASING
Sucesor de Heilbut & Clasing
APARTADO NUM. 729. TELEFONO A-4878
HOTEL PLAZA POR MONSERRATE

LUCETTE
PRADO 22 — TELEFONO A-7544

Comunica a su distinguida clientela de la Sociedad Habanera que tiene los últimos modelos de SOMBREROS franceses de Verano de la Mejor Calidad y Elegancia.

El modelo Mon amour de la firma de J. Patou que lució la bellísima Srta. Sánchez Montoulieu procedía de la colección de

bernabeu

107 ABOGADOS IRAN A LAS OPOSICIONES PARA JUECES

El doctor Antonio María Campos de Cárdenas, auxiliar del Secretario del Tribunal de Oposiciones nos comunica que ayer, como anunciamos, a las cinco de la tarde, se cerró el plazo de admisión de solicitudes de los abogados que se presentarán a las oposiciones para las nueve plazas de Jueces Municipales de Tercera Clase vacantes.

A ciento siete llega el número de los togados que se han inscripto y procederá ahora el sorteo para determinar el número correspondiente al orden en que han de examinarse; los ejercicios de oposi-

¡Muerte a los mosquitos!
Pulverice
FLIT
MARCA REGISTRADA

Suscríbase al DIARIO DE LA MARINA

EL PARAISO DE CUBA
GRAN HOTEL DEL BALNEARIO
A 800 Pies de Altura.

Pase la Cuaresma y la Semana Santa en la Apacibilidad y el Fresco de la Montaña

A dos horas y media de la Habana, en el centro de un valle encantador con un clima delicioso y aguas medicinales que le harán eliminar las toxinas del cansancio y de los disgustos y le curarán sus afecciones de las vías digestivas y urinarias. El más bello edificio del interior de la República. Gran Parque. Restaurant de primera clase. Habitaciones todas exteriores. Pensión completa incluyendo los baños y el uso de las aguas medicinales desde $3.50 al día.
Para los visitantes Table d'Hote excelente a $1.25 almuerzo o comida.

EN EL GRAN HOTEL DEL BALNEARIO
SAN MIGUEL DE LOS BAÑOS
Pida las aguas de estos manantiales a sus Agentes en la Habana. La Luna. Calzada y Paseo. — Teléfonos: F-6298 y F-1078. — Vedado. — Habana.
O directamente a los Manantiales.

M.E.C.D. 2016

EL PRIMER ALTO HORNO DE LA CIUDAD RUSA DEL ACERO ESTA PRODUCIENDO YA EN CANTIDAD

Esta producción es considerada por el Gobierno del Soviet como el más importante acontecimiento en el campo metalúrgico del vasto programa de industrialización de la R. de los Soviets

MOSCOU, Rusia, marzo 19. AP. —La Comisión de ingenieros internacionales, ha elevado al Gobierno oviet de Rusia su informe final antes de regresar a los Estados Unidos, terminada ya la construcción de Magnetogorsk, o sea el gran centrop roductor de aceros que es una del as grandes obras industriales del sovietismo.

En su informe, muy interesante para Europa y el mundo, por lo que significa en el progreso de la industria rusa, Haven dice:

«Magnetogorsk ya está produciendo hierro. El reciente inicio del trabajo en el Alto Horno Número Uno, ha sido la señal del más importante acontecimiento en el campo metalúrgico del programa de industrialización del Soviet ruso.

«Otras divisiones del gran proyecto de Magnetogorsk están funcionando desde hace tiempo, pero la producción en gran escala del hierro es prueba concluyente de que la obra constructiva realizada en los dos últimos años es ya un hecho consumado».

El ingeniero norteamericano agrega que aunque la presente producción del primer Alto Horno es de quinientas toneladas diarias, y no alcanzará su capacidad total de mil toneladas por día hasta que los expertos y obreros rusos tengan más experiencia, las operaciones iniciales son satisfactorias y eficientes.

En los planes de la Magnetogorsk entran equipos modernísimos para producir cuatro millones de toneladas anuales. Para ello se está erigiendo también una ciudad industrial en la que podrán vivir doscientas mil personas, donde en 1930 sólo había una estepa solitaria.

Se Propone en Canadá Aumentar en Dos Centavos Libra el Arancel al Azúcar Para Proteger la Remolacha

Las refinerías de azúcar de caña en los dominios tienen una capacidad suficiente para porducir dos veces y media lo que consume Canadá. Protestas contra el Ins. Azucarero de E. U.

OTTAWA, Canadá, marzo 19. AP. La Comisión de Agricultura de la Cámara de los Comunes ha propuesto un derecho arancelario adicional de dos centavos la libra de azúcar crudo o refinado, como medio de defender a la industria remolachera. La sugestión fué hecha por los funcionarios de la Canada Sugar Company como el método más factible para estimular la producción de azúcar de remolacha. Dos testigos, Charles Houson, presidente y A. W. McIntyre, subpresidente, comparecieron ayer ante la Comisión citada.

Entregaron a la Comisión de Agricultura una numerosa información acerca de la situación de la industria azucarera. Uno de los informes dice que las refinerías de azúcar de caña en los Dominios tienen en la actualidad una capacidad para producir dos veces y media todo el azúcar consumido en Canadá. Estas grandes fábricas se construyeron cuando existía un gran mercado para la exportación que ahora no existe.

McIntyre manifestó que la baja de los precios del azúcar probablemente continuará algún tiempo más.

La Comisión estudia el medio mejor de estimúlar el desarrollo de la industria remolachera, particularmente en las áreas de regadío de Alberta.

CINCO ESTADOS PROTESTARON CONTRA EL INSTITUTO AZUCARERO

NUEVA YORK, marzo 19. AP.—Cinco estados protestaron ayer contra supuestos actos del Instituto Azucarero en el pleito que sigue el gobierno para disolver dicha empresa por considerar que ha violado la ley contra los truts.

C. H. Bernert, de Norfolk, Virginia, declaró que no obtiene concesiones de las refinerías y Solomón Goldberg, de la Consumers Mill Products Company, de St. Louis y Kansas, dijo que su empresa ha manejado 540,000 sacos de azúcar en 1927 pero que ha perdido el ochenta y cinco por ciento de sus negocios, debido a la «intervención» del Instituto.

Otros dos dijeron que «la intervención del Instituto les ha causado pérdidas». Fueron estos Phillip H. Cass, comprador de azúcar de Nueva York, y George G. Griffin, vicepresidente de la Schmull and Company, vendedores al por mayor de Indianapolis.

FABRICACION CLANDESTINA DE TABACOS

Los detallistas de tabacos y cigarros piden que se vigile a los que no pagan impuestos

Una importante comunicación ha sido dirigida al Secretario de Hacienda por el señor José Raris Bello, en su carácter de Presidente de la Asociación de Detallistas de Tabacos y Cigarros. En ella se significa que es una necesidad urgente inaplazable por parte de esa corporación económica. «gestionar ante la autoridad de referencia que por la Sección del Empréstito de 35 millones, por medio de los Inspectores de ese Impuesto y también por el Cuerpo de la Policía Nacional, se proceda a fiscalizar la fabricación clandestina y venta ambulante de tabacos elaborados que se expenden en la vía pública y se proponen al consumo en oficinas y establecimientos, por quienes sin contribuir por ninguno de los varios conceptos por que vienen obligados, incumplen las disposiciones vigentes, vulneran la ley y evaden el pago de los distintos impuestos que satisfacen las clases regularmente establecidas, que así propenden a la circulación de numerario».

Seguidamente la comunicación se refiere a los Decretos que hizo posible la tolerancia existente, consentida por sentimiento de humanidad. Y, al efecto, expresan:

«Observan, acatándolas reglamentariamente, esas disposiciones contenidas en ambos Decretos, los industriales a que nos referimos, quienes vienen tramitando las inscripciones de sus marcas industriales. Pero, los eternos burladores de la ley que a más de no cumplirla alardean públicamente que la tolerancia ha sido prorrogada por 6 meses más, no se ajustan a ningún precepto legal; aumentándose diariamente el número de éstos, y en mayores proporciones los intolerables perjuicios que producen con su comercio arbitrario.

Tal estado de cosas, cuyo término solicitamos reiteradamente resiente cada día más nuestra humilde y difícil posición comercial que no resiste ni puede resistir a esa desleal competencia que nos hacen los que no se ajustan a las disposiciones reguladoras contenidas en la Ley de 27 de febrero de 1903, Ordenanzas Sanitarias, Impuestos Municipales, Provinciales, del Uno y Medio por Ciento y demás leyes tributarias; los que estando al margen de la ley, vienen barriendo, por cierre forzoso, nuestros ya insostenibles pequeños comercios; reemplazando así a los obreros organizados de talleres y fábricas, que en ellas libran mejor sustento; agotando a los industriales; afectando seriamente a los agricultores de este producto nacional que al no tener demanda de sus mejores clases de rama, quedan imposibilitados para nuevas siembras; consecuencias, que también son palpadas por el Erario Público».

MENOR LESIONADO

Eugenio Piñón Casanova, menor de edad y vecino de Carlos III número 2, sufrió lesiones de carácter grave, al caerse de la parte trasera de un tranvía y ser arrollado por un auto que transitaba por Pocito y Belascoaín, cuyo chofer se dió a la fuga.

POLVOS DE ABISINIA
EXIBARD
Sin Opio ni Morfina
Muy eficaces contra
ASMA
Catarro — Opresión
y todas afecciones espasmódicas de las vías respiratorias.
55 Años de Buen Éxito. — Med. Oro y Plata.
Docteur H. FERRE
22, rue Richelieu
PARIS
TODAS FARMACIAS

ANUNCIESE EN EL
Diario de la Marina

INFORMACION CATOLICA

HOY DA COMIENZO LA SEMANA SANTA O MAYOR

La Samana Mayor o Semana Santa comienza por el domingo llamado «de Ramos» (en el Misal, «palmarum», de las palmas), en el cual se conmemora aquella entrada triunfal que hizo el Señor en Jerusalén seis días antes de su sagrada Pasión.

«La bendición de las palmas» y ramos de laurel, de olivo y otros árboles, se hace antes de la Misa mayor, con oración, incienso y aspersión de agua bendita, y, terminada, se hace la procesión en torno de la iglesia. Al volver a la puerta, que está cerrada, el coro, parte dentro y parte afuera, canta alternativamente un himno de alabanza a Cristo rey. La puerta no se abre hasta que el clérigo que lleva la cruz parroquial la golpea en el cuento de ésta, en señal de que sólo por virtud de la cruz se nos han de abrir las puertas del Cielo, a donde entraremos con las palmas obtenidas venciendo las tentaciones y persecuciones con la paciencia.

En lugar del Evangelio se canta este día (o se lee) la Pasión según San Mateo; el martes santo se lee la Pasión según San Marcos; el miércoles, según San Lucas, y el viernes santo, según San Juan. A las palabras «E inclinada la cabeza entregó su espíritu», todos se arrodillan y se hace una pausa, venerando la muerte de Jesús.

Los Oficios de Tinieblas

El miércoles, jueves y viernes de la Semana Santa se celebran con especial solemnidad en la iglesia los Oficios divinos, en los cuales estos días suele tomar parte el pueblo, aunque no sean obligatorios, sino para el Clero. Se llaman de «tinieblas» porque, a medida que se cantan los salmos, se van apagando las luces dispuestas en un soporte triangular, dejando la iglesia en tinieblas, en memoria de las que se produjeron durante la agonía de Jesús en la cruz.

En el primer nocturno de los Maitines se leen o cantan solemnemente, como lección de Sagrada Escritura, las sublimes «lamentaciones» de Jeremías. Lo que dice el profeta de la desolación de Jerusalén, destruída por los babilonios, se aplica en sentido místico a la Iglesia, desolada por la pasión y muerte del Redentor, y a la soledad de la Santísima Virgen.

Mientras se canta el «Benedictus», se apagan las velas del altar, y terminado, aun la vela blanca que queda en el vértice del triángulo se esconde detrás del altar, en señal de que Cristo murió, y poco después se saca de nuevo y se coloca en su sitio, donde queda ardiendo sola, en símbolo de la resurrección de Cristo y de que, aun cuando murió, su divinidad no le desamparó ni un instante. Por eso no se apaga esta vela

Cuando se oculta la última vela, se canta el Miserere, y luego se hace un ruido sordo, golpeando los libros o los asientos, para recordar el terremoto que acaeció en la muerte del Señor.

VARIOS CULTOS QUE SE ANUNCIAN PARA MAÑANA

EJERCICIOS ESPIRITUALES PARA CABALLEROS DE COLON

Los tres Consejos de Caballeros de Colón, dan comienzo hoy a las 9 de la noche, a los Ejercicios espirituales con que anualmente se preparan para el cumplimiento del Precepto Pascual.

Se efectuarán en la iglesia de San Francisco, estando a cargo del M. R. P. Fray Julio Eguiluz, Provincial de los Padres Franciscanos.

Los Caballeros de Colón, se complacen en invitar a tan religioso acto, a los Caballeros y Jóvenes de esta ciudad.

..EJERCICIOS ESPIRITUALES PARA LOS TERCIARIOS FRANCISCANOS

La V. O. Tercera de San Francisco, celebrará ejercicios espirituales, lunes, martes y miércoles Santo.

Por la mañana a las 8 y media.

Por la tarde a las 5. Por la noche a las 7 y media.

Darán estos ejercicios, los Muy R. R. P. P. Provincial, Fray Julio Eguiluz y el Comisario Fray Cástor Aprais.

Puede concurrir el común de los fieles, a los cuales se les invita muy atentamente.

..EJERCICIOS ESPIRITUALES EN LA MERCED

El lunes, martes y miércoles Santo habrá Ejercicios Espirituales para señoras y señoritas.

Por la mañana a las 9.

Por la tarde a las 4.

Dirigirá estos Ejercicios, el M. R. P. Antonio López Izaguirre, Superior de la Merced.

Se invita de un modo especialísimo a las señoras y señoritas, que forman parte de las Congregaciones erigidas en esta iglesia.

EJERCICIOS ESPIRITUALES EN LOS CARMELITAS DEL VEDADO

En la iglesia de los Padres Carmelitas del Vedado, sita en Línea y 16, lunes, martes y miércoles Santo Ejercicios espirituales.

Por la mañana a las 9 y media.

Por la tarde a las 3 y media.

EJERCICIOS ESPIRITUALES PARA LAS HIJAS DE MARIA Y SANTA TERESA DE JESUS

La Congregación de las Hijas de María y Santa Teresa de Jesús de la Parroquia del Carmen, celebra Ejercicios Espirituales, lunes, martes y miércoles Santo.

Por la mañana a las 9 y media.

Por la tarde a las 4 y media.

Se invita a las señoras y señoritas de la Habana y de un modo especialísimo a las de la Parroquia del Carmen.

EN EL CRISTO

Se celebran en la iglesia del Santo Cristo, los solemnes cultos en honor de San Nicolás de Tolentino, en sufragio de las benditas almas del Purgatorio.

Por la mañana a las 8.

Por la tarde a las 5 y media.

EN LA IGLESIA DE MARIA AUXILIADORA DE LA HABANA

Los lunes perpetuos de Santa Teresita, a las 7 y media y 8 y media a. m.

EJERCICIO DEL VIA CRUCIS

En todos los templos restantes, solemne ejercicio del Vía Crucis.

LA ARCHICOFRADIA DEL SANTISIMO EN LA CARIDAD

SEMANA SANTA
DOMINGO DE RAMOS

A las 8 y media de la mañana, Bendición y reparto de las Palmas, procesión y misa solemne.

Las palmas a que tienen derecho los Hermanos, podrán recogerlas durante todo el día del Domingo de Ramos en el salón de la Archicofradía, siendo indispensable para ejercitar este derecho la presentación del recibo del mes de febrero del corriente año.

MARZO 21, 22 Y 23

Lunes, Martes y Miércoles Santo

A las 9 de la mañana. Rezo del Santo Rosario y ejercicio del Vía-Crucis.

MARZO 24

JUEVES SANTO

A las 8 y media de la mañana. Misa Solemne de Ministros y procesión al Monumento, donde quedará su Divina Majestad.

Se estrenará el Nuevo Monumento diseñado y construído especialmente al efecto.

A las 4 de la tarde. Lavatorio.

A las 7 y media de la noche. Rezo del Santo Rosario, terminándose los cultos del día.

Las velas del Monumento del Jueves Santo que tienen derecho los Hermanos, podrán recogerlas el Domingo de Resurrección antes de las 12 del día en el salón de la Archicofradía, siendo indispensable para ejercitar este derecho, la presentación del recibo del mes de febrero, del corriente año.

MARZO 25

VIERNES SANTO

A las 8 de la mañana. Misa de Pre-Santificado. Canto de las Profecías y de la Pasión.

A las 12 del día. Sermón de las Siete Palabras por el reverendo padre licenciado Luis Sans Hortaneda.

A las 7 y media de la noche. Rezo del Santo Rosario, terminándose los cultos del día.

MARZO 26

SABADO DE GLORIA

A las 8 de la mañana. Bendición del Fuego y de la pila bautismal. Letanía cantada y Misa de Gloria.

MARZO 27

DOMINGO DE RESURRECCION

A las 7 y media de la mañana. Misa de Comunión General para los Hermanos, con objeto de cumplir el precepto pascual.

A las 8 y media de la mañana. Misa solemne de Ministros, sermón, procesión, bendición y reserva del Santísimo Sacramento.

El sermón estará a cargo de Monseñor Santiago G. Amigó, Hermano de esta Muy Ilustre Archicofradía.

El eminente y laureado profesor de música Rafael Pastor, dirigirá la orquesta y voces en estas festividades.

NOTAS.

1a.—La Muy Ilustre Archicofradía del Santísimo Sacramento costea estos cultos, cumpliendo lo dispuesto en los legados piadosos que administra.

2a.—Se encuentran a la venta los botones distintivos de la Archicofradía para uso diario de los Hermanos y Hermanas.

El precio del botón para los Hermanos es de 60 centavos y el botón pasador de las Hermanas a 50 centavos.

Pueden pedirlo al Telf. A-6035.

3a.—Coopere a la obra que realiza esta institución cubana, haciéndose Hermano de la misma y al propio tiempo gozará de innumerables beneficios y gracias, tanto espirituales como materiales.

Pida su inscripción al Párroco o al Rector o al Mayordomo.

Los Económicos del DIARIO
Dondequiera que en Cuba haya todavía
Unos PESOS
Allí habrá un DIARIO y personas con poder de compra. :: :: :: ::
Envíe usted su Anuncio en busca de ese dinero. :: ::: ::
Pesos 5 Pesos
Los LEE quien Puede PAGAR

LA SEMANA SANTA EN LA SANTA IGLESIA CATEDRAL

DOMINGO DE RAMOS

A las 9 a m. bendición y procesión de las palmas, Misa y Pasión cantada.

Los oficios serán celebrados de medio Pontifical.

Probablemente oficiará el Excmo. y Rvdmo. Señor Delegado Apostólico, por encontrarse Monseñor Ruiz un tanto delicado de salud.

JUEVES SANTO

A las 9 a. m. Misa solemne de Pontifical, Consagración de los Santos Oleos, Comunión Pascual, procesión al Monumento.

A las tres de la tarde el Prelado celebrante, lavará los pies a 12 alumnos del Seminario Conciliar, sermón del Mandato.

Será velado el Monumento por los cofrades del Santísimo Sacramento.

La primera guardia la cubrirán las Directivas de la Archicofradía en la siguiente forma:

11 a. a. Presidente: señora Serafina Cárdenas Vda. de Diago; Vice: señora Marquesa de Tiedra; Tesorera: Edelmira Zayas de Vilar; Camarera: Sra. Lolita Van-derGucht de Lanza; Secretaria: señorita Aida Rabelat y Martín; Vocales: Sra. Ana Luz Cabrera de Baró, Pilar González Bosch, Srta. Criselda López, señorita María Teresa de l Lalera, señora Herminia Martín de Radelat, Srta. Cecilia Tapia

11. 30 a. m. Rector: Adolfo Radelat; Vice: Alberto Vilar Auger; Mayordomo: Máximo Casal Peitado; Vice: doctor Rafael Martínez Prieto; Secretario: Jesús Lanza Rodríguez; Vice José Antonio Avedo; Diputados: doctor Arturo Fernández, Gabino Godino Alarte, Coronel Julio Morales Coello, Juan Romero Jiménez, Sebastián Ruiz Curado, Rafael Travieso, Francisco Verdugo.

VIERNES SANTO

A las 9 de la mañana los oficios del día de Pontifical. A las 4 de la tarde sermón de la Soledad.

SABADO SANTO

Los Divinos oficios del día a las 9 a. m.

DOMINGO DE RESURRECCION

A las 9 a. m. Misa Pontifical, Comunión de Cofrades, procesión del Santísimo Sacramento, reserva y Bendición Papal.

Observaciones para los cofrades: 1a. Cuota Mensual.

Por coincidir nuestra fiesta del domingo tercero con la del Domingo de Ramos y ser imposible celebrarla en dicho día, se refunde en la festividad del Domingo de Resurección.

Disponiendo nuestros estatutos que el día de Pascua de Resurrección todos los cofrades cumplan con Precepto Pascual, se dispone para mayor comodidad de los mismos que a las ocho de la mañana haya una misa de Comunión para las personas que su salud no les permita comulgar en la misa de Pontifical, a la cual se invita encarecidamente no falte ningún cofrade.

2a. Precepto Pascual

Se recuerda a todos los cofrades el deber en que están de asistir a la Comunión que se efectuará el Domingo de Pascua de Resurrección a dar cumplimiento al Precepto Pascual como disponen nuestros Estatutos en su artículo 9o. lo que rogamos a todos muy encarecidamente por ser acto piadosísimo de la Muy Ilustre Archicofradía del Santísimo Sacramento

3a. Flores para el Monumento.

Si en tiempos tan precarios como los que atravesamos actualmente podemos inaugurar un Monumento para que Señor, Dios nuestro, repose en él el Jueves y Viernes antos; cuanto dice como nos ampara ese Dios que todo lo puede, que nos depara la oportunidad de ofrecerle albergue en nueva casa; ¿no habremos de completar la obra, adornando y perfumando Su casa? ¿No tendremos flores, muchas flores que brindarle, como María al ungirle sus cabellos...?

NOTA: Los donativos de cualquier cantidad que sean pueden entregar los a las Hermanas: Tesorero y Camarera, al Hermano Mayordomo o echándolo en las bandejas de la colecta que efectúan las Hermanas.

Comienza la Semana Mayor con sus solemnes fiesta. Aún para tí, tan indiferente, durante esta semana, sonarán en tus oídos palabras que tienen un transcendental significado: aunque no quieras, el Jueves Santo con las muchedumbres que llenan las calles y que con paso afanoso y tal vez con muy poco o ningún recogimiento se afanan presurosas a visitar los Monumentos, te hará pensar en la Eucaristía; el Viernes Santo, con el descanso forzoso en que se sumerge la ciudad en ese día, al traves acaso de algún bostezo debido al aburrimiento obligado por la suspensión de tus habituales ocupaciones te recordará la Cruz y ella, a esa hermosa religión que despliega ante las miradas de sus fieles hijos toda la esplendidez de sus seculares ritos para así ayudar a nuestras frías imaginaciones y endurecidos corazones, a recordar, mejor dicho a vivir por esas horas la historia de Cristo, del Crucificado.

Y aunque seas tan indiferente como dices serlo, tan indiferente como te crees, ¿no entrarás en alguna iglesia esta Semana Santa? ¡Quién sabe!, para ver los Altares, para curiosear y atisbar algo de lo que dejen asomar a sus ojos esa fanática multitud... entrarás allí y sin saber cómo, oirás la voz del sacerdote por tí tan calumniado y que a pesar de todo te infunde respeto, te hablará del amor de Cristo de Cristo que se deja crucificar por tí, de Cristo que te pide corazón.

Oirás lo que te dicen aquellas luces que simbolizan la oración, aquellas flores que mezcladas con el incienso aromatizan extrañablemente el aire.

Oirás ese rumor que produce el vaivén de las gentes, que si de una manera estorban a la plegaria, por otra demuestran que creen, que quieren creer más, que tratan de acercarse a Dios aunque a veces por caminos errados y tal vez hasta supersticiosos.

El Domingo de Ramos, con las verdes ramitas que vemos ondular por las calles, llevadas en las manos de algún muchacho, de alguna ingenua jovencita, anciana señora, también te recuerda que ese día comienza una semana de piadosas ceremonias que hablan a tu corazón de algo que quieres sepultar muy hondo, para que no te interrumpa y te haga cambiar de vida, de esta vida que ya tienes cómodamente resuelta sin intervención divina...

—Dejadlos hablar porque si éstos callan, las piedras darán voces.

Por eso, deja, deja hablar a todo lo que te rodea en estos solemnes días y pon oído a las voces con que grita tu corazón, más duro quizás que las piedras del camino de Betsabé a Jerusalén, pero que puede ser ablandado por las lágrimas de un Dios.

ACTOS CATOLICOS QUE SE ANUNCIAN PARA HOY

BENDICION DE RAMOS Y PALMAS.—Hoy se conmemora en todos los templos la entrada triunfal de Nuestro Señor Jesucristo en Jerusalén con la bendición de los ramos y las palmas, procesión de ramos, misa solemne y pasión cantada.

CULTOS PARTICULARES.—En la iglesia del Santo Cristo, a las once de la mañana, gran concierto sacro-musical durante la misa que a a esta hora se celebrará, por 50 voces de la Sociedad Coral de la Habana.

Invita a este acto religioso la Venerable Comunidad de Padres Agustinos de la Habana.

A las ocho y media de la noche en este templo, concluyen las Conferencias dominicales de Cuaresma con la Bendición Papal, que dará el excelentísimo y reverendísimo obispo de Detroit, monseñor Gallegert.

Para lucrar la indulgencia plenaria, hay que confesar y comulgar, para lo cual habrá a las ocho de la mañana misa de comunión general.

EN SAN FRANCISCO.—A las 5 de la tarde, la conmovedora ceremonia de desagraviar a Jesús Nazareno.

Predicará en esta función el Muy Rdo. Padre Fray Julió Eguiluz, Provincial de la Orden Seráfica, notabilísimo orador sagrado.

Se aplicará la función según las piadosas intenciones de la señora Elvira Pérez de Errasti.

EN LA IGLESIA DE MARIA AUXILIADORA DE LA HABANA.—A las diez de la mañana, misa para la colonia húngaro-alemana. A las siete de la noche, Vía Crucis y Conferencias.

LA CONGREGACION MARIANA DE LA ANUNCIATA.—A las ocho de na mañana, misa de comunión general y bendición papal como término de la semana de ejercicios espirituales.

EN LA IGLESIA PARROQUIAL DEL CARMEN.—A las siete y media de la mañana, misa de comunión general como término de los ejercicios espirituales y misiones habidos durante la Semana de Pasión. A las cinco y media p. m., la función mensual de la Cofradía de la Madre del Amor Hermoso, predicando el R. P. Fray José Vicente de Santa Teresa, C. D.

EN LA IGLESIA DE SAN JUAN DE LETRAN.—Celebra la función mensual reglamentaria de la V. O. Tercera de Santo Domingo.

Por la mañana, a las siete y media.

Por la tarde, a las cuatro y media.

EN LA MERCED.—A las ocho de la mañana, la comunión mensual de la Muy Ilustre Archicofradía de la Merced.

EN LOS PASIONISTAS.—A las 7 de la mañana, la comunión mensual de la Archicofardía de la Pasión. A las cinco p. m., Vía Crucis y bendición con el Santísimo Sacramento.

SECCION ADORADORA NOCTURNA.—A las once y media de la mañana, la Sección Adoradora Nocturna hará entrega de los premios donados por Mis Galván a los adoradores Tarsicios de Jesús Sacramentado.

Se ruega la asistencia de los adoradores activos y honorarios.

El acto se llevará a efecto en la casa social de la Sección, Villegas número 72.

SUSPENDIDO EL CIRCULAR.—En la presente semana se halla suspendido el Jubileo Circular.

El Domingo de Resurrección se expondrá en la parroquia de Casa Blanca, verificándose por la tarde la procesión del Santísimo.

SUSPENDIDAS LAS CONFERENCIAS DOMINICALES DE LOS CABALLEROS DE COLON.—Las Conferencias dominicales que los Caballeros de Colón vienen celebrando los domingos a las diez y media en el salón de actos de la iglesia de San Francisco, se suspenden el actual Domingo de Ramos y el Resurrección, reanudándose el domingo 3 de abril.

DARA
Vencer la CRISIS
Anúnciese en el
Diario de la Marina
PRADO 103
TELFS. A-2425, A-3333

AVIADORES DE E.U. DETENIDOS EN S. SALVADOR

Aterrizaron sin previo permiso en «Ilopange» y no presentaron documentos para su presencia

SAN SALVADOR, marzo 1. AP.—Dos aviadores americanos fueron detenidos ayer por haber aterrizado en el aeródromo de Ilopango sin permiso previo. Las autoridades salvadoreñas, que no tenían conocimiento oficial de la llegada del avión, se constituyeron en el campo y procedieron a arrestar a los aviadores para hacer las averiguaciones del caso.

Los pilotos no presentan ninguna documentación que justifique su presencia en el país salvadoreño en la forma en que vinieron.

Las últimas indagaciones parecen indicar que los mencionados aviadores pertenecen al servicio de transportes de Honduras, los cuales seguían la misma vía que los aviones de la Pan American Airways.

Después de comprobado este extremo se les autorizó para que siguieran viaje.

Bolivia Reune en Villamontes sus Fuertes Tropas

«Bolivia no puede someter a un arbitraje lo que posee», dijo el Ministro boliviano en Argentina

ASUNCION, Paraguay, marzo 19, AP. — El periódico «El Liberal» ha publicado un telegrama anunciando que todas las tropas de la altiplanicie boliviana se están concentrando en Villamontes, que es el centro para la distribución de fuerzas a los fuertes paraguayos en la región del Chaco.

En los centros oficiales no se han hecho comentarios.

BOLIVIA NO PUEDE SOMETER A ARBITRAJE LO QUE POSEE

BUENOS AIRES, Marzo, 18 (AP), Eusebio Ayala, que se encuentra en esta en viaje desde Europa a la Asunción, donde su nominación por el partido liberal asegura su elección en las elecciones presidenciales paraguayas, aseguró en una entrevista con los periodistas, que a su juicio, el arbitraje sin reservas es el medio de resolver todas las diferencias entre las naciones.

Las manifestaciones de Ayala fueron contestadas rápidamente por el ministro boliviano en la Argentina, señor Sánchez Bustamante, quien dice que las palabras de Ayala parecen indicar que Bolivia no es partidaria del arbitraje, agregando:

«Los records diplomáticos demuestran que Bolivia ha hecho tratados de arbitraje que el Paraguay no ha ratificado. Ayala dice que las repúblicas americanas se han colocado a la vanguardia de la civilización por el ajuste judicial de sus disputas. Estamos de acuerdo. Pero Ayala no puede mencionar ninguna republica americana ni a ninguna otra nación conciente que someta al arbitraje un territorio que ha sido suyo durante más de tres siglos y cuya soberanía jamás se ha discutido»

Añadió que Bolivia desea con ansiedad el arreglo del pleito del Chaco, pero que no está dispuesta a que se discuta la propiedad de lo que incuestionablemente es suyo.

CUATRO CONFERENCIAS DARA EL DR. MIGUEL A. CARBONELL EN LA ASOC. DE LA PRENSA

En el salón de actos de la Asociación de la Prensa ofrecerá próximamente un curso de conferencias el distinguido literato y orador Miguel Angel Carbonell, cuya labor en la tribuna y en el libro es bien conocida y encomiada.

Auspiciarán estas conferencias los señores Eusebio Adolfo Hernández, Ramón A. Catalá, Ruy de Lugo Viña, Pastor del Río, Emilio Gaspar Rodríguez y Rafael Rodríguez de Altunaga.

Cuatro serán las conferencias que pronuncia el doctor Carbonell y las cuatro, en los respectivos domingos del mes de abril.

La primera se titulará «Céspedes, Aguilera y la Revolución de 1868». La segunda, «La Constitución de Guáimaro», la tercera «Manuel Sanguily: su vida y su obra» y la última «Manuel de la Cruz: su vida y su obra.

La Importación de Automóviles será Mucho Menor Ahora

WASHINGTON, marzo 19. AP.—El decreto del gobierno cubano aumentando los aranceles a los automóviles y camiones ha ensombrecido más aún las perpectivas del comercio de exportación de automóviles de los Estados Unidos con Cuba. El mercado cubano, que era tan importante para los fabricantes de automóviles de este país, ha ido perdiendo rápidamente su prominencia. En el mes de enero solamente se embarcaron 32 carros de pasaje, con un valor de $27,803, y cuarenta y seis camiones con un valor de $22,150, desde los Estados Unidos a Cuba.

En 1931 Cuba importó 829 camiones americanos con un valor de $432.162, y 824 automóviles de pasajeros con un valor de $548.130. Estas cifras, según el departamento de Comercio, son un setenta por ciento más bajas que las correspondientes al año anterior, e indican una rápida y constante baja en las exportaciones en los últimos años.

En una reciente revista acerca de las condiciones económicas de Cuba el departamento informaba la constante baja de las importaciones de automóviles.

«Estas han llegado a niveles extremadamente bajos en el presente año-dec a—y en general han demostrado una baja reiterada de mes a mes. Las importaciones de automóviles de pasajeros llegaron en noviembre de 1931 a la cifra sin precedentes de tres».

Los funcionarios del departamento de Comercio no han querido hacer declaraciones acerca de los efectos del nuevo aumento del arancel, que entrará en vigor el primero de julio pero extraoficialmente se sabe que el nuevo arancel alterará los cálculos de los exportadores con relación a las perspectivas para los seis últimos meses del año.

LOS REGISTROS A LOS CENTROS DEL FASCISMO

No se esperan en Alemania revelaciones sensacionales a causa de esa investigación

BERLIN, marzo 19. AP. — El pueblo comienza a dudar esta noche de que los dramáticos raids realizados ayer por la policía en 170 círculos fascistas alemanes en Francia y otros Estados, produzcan las sensacionales revelaciones que algunos esperaban.

El propio Adolf Hitler dijo que desde hace tiempo esperaba que la policía practicara esos registros y que no es probable que ningún documento de verdadera importancia se haya dejado en ellos.

El general Wilhelm Groener, ministro del Interior, ha publicado esta noche una nota concebida en términos muy meditados informando que las noticias referentes a los planes de movilización de Hitler no son cosa nueva para él y que, no obstante esto, examinará todos los documentos con atención.

Algunos de los periódicos del gobierno dudan del valor táctico de los registros. El «Boersen Courir» dice que las cosas se han hecho mal. Mientras tanto, los círculos fascistas han iniciado procedimientos legales con el fin de poner a prueba la legalidad de los registros.

Herman Goering, miembro del Reichstag, formuló esta noche una formal protesta en nombre de Hitler, ante el general Groener. El jefe de la Nazi protestó de que se pretendiera silenciar los cañones de los fascistas en la próxima campaña para la elección de miembros de la Diera prusiana.

El general Groener le informó que no participaba de la alarma que había producido el asunto, dijo Goering, y que investigaría detenidamente todas las pruebas.

LOS PANADEROS AGRADECEN AL JEFE DEL ESTADO EL DECRETO SOBRE EL PESO

La Asociación de Industriales Panaderos de la Habana se ha dirigido en un amplio telegrama al Presidente de la República, dando las gracias por haber sido atendidos en sus peticiones, con la promulgación del Decreto Presidencial nmero 275, publicado en la Gaceta Oficial el día 4 del corriente mes, sobre el peso del pan.

Añádese en el parte cursado, que sería un verdadero agrado para dicha Asociación testimoniar al Jefe del Estado personalmente su agradecimiento. Y a ese respecto, solicitan una audiencia a la que acudirá una comisión de nidustriales panaderos, para ofrecer a aquél sus respetos.

PAN AMERICAN AIRWAYS, INC.
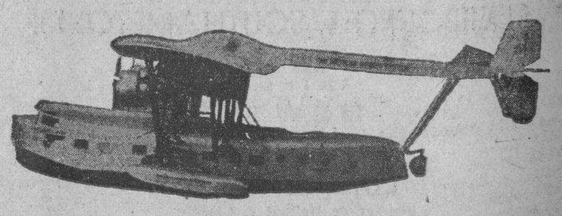
SERVICIO INTERNACIONAL
ENTRE LOS ESTADOS UNIDOS
LAS ANTILLAS CENTRO Y SUD AMERICA
COMODOS Y LUJOSOS HIDROPLANOS PARA 44 PASAJEROS
—DE 4 MOTORES—EQUIPADOS CON RADIO Y SERVICIO DE CAMAREROS A BORDO
HAVANA - MIAMI $28.00
PIDA INFORMES EN NUESTRA OFICINA
LOS HIDROAVIONES PARA MIAMI SALEN DEL MUELLE DEL ARSENAL
M-2221 PRADO NUM. 13. A-2222

M.E.C.D. 2016

PASAN DE DOCE MIL VOLUMENES LOS QUE TIENE LA BIBLIOTECA DE LA UNION IBERO AMERICANA

Esta institución, declarada de utilidad pública en el año de 1890, tiende a fomentar las buenas relaciones y afectos entre España, Portugal con todas las Repúblicas de América

MADRID, marzo 19. ST. — La Unión Ibero-Americana es una sociedad fundada en 1885, que ha sido declarada de fomento y utilidad pública por el Gobierno Español en 18 de junio de 1890.

Objeto de la Asociación.—La Unión Ibero-Americana es una Asociación internacional que tiene por objeto estrechar las relaciones de afectos sociales, económicas, científicas, artísticas de España, Portugal y las naciones americanas, procurando que exista la más cordial inteligencia entre estos pueblos hermanos.

De su constitución y organización.—La Unión Ibero-Americana se compondrá del Centro general establecido en Madrid, y los Correspondientes que están constituídos o se constituyan en los demás pueblos que comprendan los Estados a que se refiere el párrafo anterior.

Será obligación de todos los Centros:

Estudiar cuantos asuntos se relacionen con los fines de la Asociación.

Procurar la habilitación recíproca de los títulos alcanzados en los establecimientos oficiales de enseñanza para el libre ejercicio de las profesiones en los países de la Unión.

Evacuar los informes que por los Gobiernos pudieran reclamarse y elevar a los mismos, siempre que se crea oportuno, proyectos exposiciones y Memoria acerca de cualquier punto que pueda afectar a los intereses sociales, gestionando su éxito cerca de aquéllos.

Procurar facilidades en los servicios de comunicaciones de toda índole.

Celebrar exposiciones, concursos, conferencias, lecturas y veladas sobre temas que interesen a la Asociación.

Organizar Congresos en los respectivos países y tomar parte en los que se organicen por otras entidades o particulares para conseguir conclusiones prácticas acerca de los asuntos de más vital importancia para aquéllos.

Difundir, por todos los medios, el mutuo conocimiento de los pueblos de la Unión Ibero-Americana en los varios aspectos de su vida.

Socios.—Serán socios de Honor aquellos a quienes la Asociación acuerde designar con tan honroso título y, asimismo, los jefes de los diversos Estados que componen la Unión Ibero-Americana. El ministro de Estado del Gobierno español será «Presidente de Honor» de la Asociación, y «Vicepresidente», también de honor, los representantes diplomáticos de Portugal y de los Estados hispanoamericanos, por el orden de antigüedad y categoría que los mismos tengan acreditada en Madrid.

Fundadores, los que figuren como tales en la lista de la Asociación.

Protectores, las personas individuales o jurídicas que reúnan condiciones para ser socios de número y paguen una cuota mensual de cinco pesetas o superior a esta cantidad.

De número, los que, habiendo sido admitidos como tales por la Junta directiva, satisfagan la cuota mensual de dos pesetas y cumplan los deberes que los Estatutos y Reglamento exigen.

Las personas jurídicas sólo podrán pertenecer a la Asociación a título de Socios Protectores o Vitalicios.

Vitalicios, las personas individuales que paguen en una sola vez la cantidad de 300 pesetas, o las personas jurídicas que abonen en la misma forma la cantidad de 1.000 pese as.

Corresponsales, los que designe la Junta directiva con este nombre fuera de Madrid.

Junta Directiva.—La Asociación será regida por una Junta directiva, cuyos vocales se renuevan anualmente, por mitad, por la Junta general de señores socios, que anualmente también elige Presidente y Secretario General de la Unión Ibero-Americana.

Insignias.—Los socios podrán usar en los actos públicos como distintivos los que tienen acordados la Sociedad y están autorizados por el Gobierno.

Revista.—La Sociedad publica un Boletín o Revista titulada Revista de las Españas, en que da a conocer los trabajos por ello realizados y aquéllos que tiendan a facilitar los propósitos a que la Sociedad aspira. Los socios reciben gratuitamente la Revista.

Biblioteca.—En el domicilio social hay instalada una Biblioteca, en la que pueden consultarse un millar de periódicos y revistas de América; los libros que en ella existen, preferentemente de autores y sobre temas iberoamericanos, al finalizar el año 1931 pasaban de 12.000

EL PROGRAMA LEGISLATIVO DEL GABINETE

La heroicidad de un muchacho al sacar una bomba encendida de un templo salva muchas vidas

MADRID, marzo 19. AP.—Maura entiende que el gabinete de Azaña variará pronto, insistiendo en que no obstante haberlo desmentido el gobierno, la Asamblea recesará después de aprobados los presupuestos generales.

Declaró el ex ministro de la Gobernación que se declarará el receso con el fin de permitir al gabinete que forme un programa legislativo más definido y agregó que es posible que durante el receso se registre la reorganización del gabinete.

Cree que el proyecto de reforma agraria y otros se discutirán por la Asamblea después del receso, pero no antes.

LA HEROICIDAD DE UN MUCHACHO SALVA MUCHAS VIDAS

LOGROÑO, marzo 19. AP.—La policía buscaba ayer una pista para identificar la persona que colocó una bomba en la iglesia de Calahorra. La bomba hizo explosión cerca del templo durante la misa de medianoche e hirió ligeramente a varias mujeres.

No ocurrieron desgracias personales debido a que un muchacho, viendo la mecha de la bomba encendida con riesgo de su vida, la cogió rápidamente y la arrojó fuera del templo.

SE HABLA EN LA CAMARA DE LA POSIBILIDAD DE UNA REUNION EL LUNES

Ya por los fines de semana, en la Cámara vuélvese a hablar—lo que no es extraño—de la posibilidad de una sesión el lunes próximo.

Por lo pronto sabemos que en favor de esa posibilidad se ha emprendido una intensa propaganda.

¿Objeto?

Acaso un mensaje del Ejecutivo prorrogando las funciones a los miembros de la Comisión Técnica Arancelaria.

Acaso el tratamiento de proposiciones de ley de carácter político-electoral.

Quién sabe ..

MOTIN EN LA LEPROSERIA DE FONTILES

Un grupo de desconocidos disolvió un mitin que se efectuaba ayer en Zaragoza

PEGO, Córdoba, marzo 19. AP.—La Guardia Civil tuvo que intervenir ayer en un motín de los asilados en la Leprosería de Fontiles.

Las autoridades atribuyen el motín a la labor de la propaganda extremista.

MITIN SOCIALISTA DISUELTO POR UNOS DESCONOCIDOS

ZARAGOZA, marzo 18. (AP).—Un grupo de desconocidos disolvió hoy un mitin socialista que se celebraba en el salón de sesiones de la Diputación Provincial de Zaragoza. Se trataba de un acto en homenaje a la memoria de Karl Marx.

COMPAGNIE GENERALE TRANSATLANTIQUE

LINEA FRANCESA-FRENCH LINE

VAPORES CORREOS

SALIDAS PARA NASSAU, BERMUDA Y NEW YORK:
«FRANCE» .. .. 30 Mar.
«FRANCE» .. .. 12 Abr.

SALIDAS PARA CORUÑA, GIJON, SANTANDER y St. NAZAIRE.
«MEXIQUE» .. .. 8 May.
«ESPAGNE» .. .. 12 Jun.
«MEXIQUE» .. .. 15 Sep.
«MEXIQUE» .. .. 3 Nov.

SALIDAS PARA GALVESTON y VERACRUZ:
«MEXIQUE» .. .. 27 Abr.
«ESPAGNE» .. .. 28 May.
«MEXIQUE» .. .. 30 Jun.
«MEXIQUE» .. .. 3 Sep.

VIAJE EXTRAORDINARIO

Del trasatlántico francés «FRANCE» que saldrá de la Habana para LE HAVRE (vía Nassau, Bermuda y New York) el día 12 de Abril de 1932. En esta Agencia se expiden billetes de pasajes en primera y segunda clase director de la Habana y Le Havre, con estancia en New York de cuatro días a

PRECIOS REDUCIDOS

Magnífica y única oportunidad para visitar a Nassau, Bermuda y New York.

CARGA

Se admite carga para el HAVRE, sin trasbordo en New York por el vapor correo francés «FRANCE» salida el 12 Abril 1932.

PARA MAS INFORME DIRIGIRSE A

ERNEST GAYE

O'REILLY NUM. 9.— APARTADO 1090.—TELEFONO A-1476. —HABANA

CIGARROS GENER

Volará Desde los E. U. a su País un Aviador Haitiano

Pasará por la Habana. Auspicia el vuelo la Asociación Aéreo Internacional de Color, en N. Y.

NUEVA YORK, marzo 19. AP. —«The Post» dice que León París, aviador de la raza de color, se propone realizar un vuelo de buena voluntad a su país natal Haití, comenzándolo la semana del 3 de abril. Intenta hacer el vuelo por medio de escalas fáciles, deteniéndose en Richmond, Charlotte, North Carolina, Atlanta, Miami y la Habana.

París tiene ya a su favor unas 130 horas de vuelo y ha recibido una licencia hace año y medio. Adquirió un Stearman J-5 de tres asientos, equipado con un motor Wright. La distancia que cubrirá es de 2,626 millas

El domingo 27 de este mes bautizará el aparato dándole el nombre de «Toussaint L,Ouverture». Auspicia el vuelo la Asociación Aéreo Internacional de Color.

PRESENTACION DEL EMBAJADOR JENAROESTRADA

«Se esforzará—dijo—por hacer más intensas todas las relaciones del presente hispano-maxicanas»

MADRID, marzo 19. AP. — El nuevo embajador de México, señor Estrada, presentó ayer las credenciales con el ceremonial de costumbre Fué escoltado desde la Embajada al Palacio Presidencial y al regreso por la Guardia Presidencial en uniforme de gala.

Estrada dijo al presidente que posee «una larga experiencia y un gran conocimiento de los problemas que afectan a los dos países» y que ambas cosas «las empleará sinceramente para estrechar más aun las ya profundas relaciones fraternales que existen entre los dos pueblos».

Alcalá Zamora dijo: «Haga llegar hasta su presidente y el pueblo mexicano nuestra más profunda simpatía espiritual y la colaboración de este Gobierno».

VARIAS CASAS QUEMADAS POR HUELGUISTAS

La peseta ha establecido ayer un nuevo record bajo cotizándose a 13,25 dolar

HUELVA, marzo 19. AP.—El gobernador civil, don Francisco Rubio, se trasladó ayer rápidamente al pueblo de Aracena, acompañado por fuerzas de la Guardia Civil, con el objeto de calmar a los huelguistas que incendiaron varios edificios, dando muerte a numeroso ganado e intentaron colocar una bomba en la residencia del propietario de una finca.

NUEVO RECORD BAJO DE LA PESETA

MADRID, marzo 19. AP. — La peseta ha perdido dos puntos desde ayer, estableciendo otro record bajo en su historia. Ayer cerró a 7.57 centavos y hoy a 7.55. El dólar vale por tanto 13.25 pesetas y el duro 37.75 centavos. La par de la peseta es de 19.30. Pierde, por tanto, cada duro español, 58.75 centavos.

EN EL CUADRO DE HONOR DEL PLANTEL JOVELLANOS

He aquí los alumnos que figuran en el Cuadro de Honor de este Plantel del Centro Asturiano.

Niñas:

Aula 1a.—Olga María Guerra; Albina Tsso y Emelina Fernández.

Aula 2a.— Gisela Madrid, Amada Hernández e Isabel Gómez.

Aula 3a.— Marina Morán, Berta Mederos; Concepción Rodríguez.

Aula 4a. — Gilda Fernández González, Asunción del Peso y Conchita Eusa Blanco.

Aula 5a. — Etelvina Martínez González y Josefina Mugia González, Sara Arrojo.

Niños:

Aula 1a.— Manuel E. Caridad Osabaé Eliseo García Guedes; Manuel Garcí aAlvarez.

Aula 2a.— Manuel Fernández Vila, Antonio Alvarez Suárez, Rafael Marinas López.

Aula 3a.— Manuel García Suárez. Ramón Gion Pla, Maximino Morán.

Aula 4a.—Ramón Villaverde, Domingo López, Miguel Ortega.

Aula 5a.— Emilio Alvarez, Luis Menéndez y Celestino Rodríguez.

SOCIEDADES ESPANOLAS

LAS ESPAÑOLAS Y SU GRATITUD A LOS DIARIOS

Bellamente triunfadoras en su caridad pro damnificados agradecen toda cooperación

Noblemente orgullosas de su triunfo en la ayuda cristiana y altruista a los damnificados de Santiago de Cuba, las damas del Comité de Damas Españolas nos escriben enviándonos las gracias; gracias que declinamos con toda la gentileza y cortesía que debemos a tan nobles señoras, ya que cooperando a su triunfo solo hemos cumplido con nuestros deberes. Recogemos aquí la carta como presea honorable ya que se inspiró en sus corazones y la firman las manos de lirio de la buena y bella y graciosa Presidenta señora Estela B. de Cañal.

Habana y mazo 17 de 1932.

Señor don Fernando Rivero.

Cronista de Sociedades Españolas del DIARIO DE LA MARINA.

Ciudad.

Muy señor mío:

El Comité de Damas de la Colonia Española pro-damnificados de Santiago de Cuba, en sesión celebrada la tarde de hoy en el Casino Español resolvió poner término a su labor, adoptando por unanimidad los siguientes acuerdos: ofrecer público testimonio de gratitud a los elementos de la Prensa Capitalina que gentilmente le secundaron en la empresa y reiterar su reconocimiento a cuantos en una u otra forma, contribuyeron al alivio de los neceesitados.

Y en razónn a figurar Ud. comprendido en el primero de los acuerdos teranscritos, ruégole acepte la expresión de agradecimiento y alto aprecio, que a nombre de mis compañeros de Comité y en el propio, e complazco en ofrecer a Ud. asociando al mismo, el imborrable recuerdo que de su valioso concurso conservamos y la preferente consideración de su muy atta. y ss.

Estela B. de Cañal.
Presidenta.

LA FIESTA CAMPESTRE DE LOS ARENALESES

La prestigiosa sociedad estudiantil Concepción Arenal, celebrará una gran fiesta campestre al pintoresco pueblo de San Francisco de Paula.

De todos los detalles de esta excursión será impresa una película, la que será exhibida en los principales cinematógrafos de la capital,

El tren excursionista saldrá de la Estación Terminal a las ocho de la mañana; solicite su inscripción en el Cuaderno de Excursionistas los pasajes y todos los gastos exceptuando el almuerzo son parte de la Sociedad.

En el día de hoy celebran su festividad onomástica los distinguidos arenaleses señorita Josefina Alvarez Vocal de la Directiva y los señores Pepe Cocina, José Gómez Sánchez, Presidente de la Comisión de Prensa, José Vilariño Roca y José Lens Gómez, ex-presidentes sociales.

Reciban estos señores nuestra modesta y sincera felicitación.

LA GRAN VERBENA DE VIVERO Y SU COMARCA

En anteriores informaciones nos referíamos en tonos encomiásticos que revelaban impresión optimista a la verbena «Entre risas y flores» que el sábado 2 de abril se celebrará en los espléndidos salones del Centro Castellano (Palacio Villalba). Y aun prevalece ese optimismo.

No es para menos; pues quien haya observado la labor incesante de la Sección de Propaganda y Comité de Damas y conozca sus entusiasmos; quien esté en antecedentes no es posible que dude de la brillantez de ese acto ni del acierto de sus organizadores en lo que concierne a los atractivos para mayor lucimiento de la fiesta

Dado el estado de animación que ha creado esta verbena en perspectiva podemos augurarles un rotundo éxito a los vivarienses, al igual que en todos los actos anteriormente organizados por tan importante colonia.

EL BAILE DE ANOCHE EN LA ASOCIACION CANARIA

Anoche como oportunamente anunciamos se celebró en todos los salones de la Asociación Canaria, bellamente decorados y preciosamente iluminados, el gran baile pro-damnificados de Santiago de Cuba que en hora feliz acordó su Comisión Ejecutiva y organizó su gentil Sección de Recreo y Adorno, que preside nuestro distinguido amigo el señor Trino Hernández.

Y el baile fué un triunfo; los salones se vieron invadidos por grupos entusiastas de jóvenes destacándose una mayoría de damas y damitas que fueron la nota vibrante del brillante festejo con su gracia, donaire y elegancia. Las orquestas cumplieron a maravilla ejecutando los delicados bailables de sus hermosos programas, y así discurrieron en media de galantería y de gracias las horas de ayer en la Asociación Canaria.

Gracias y gentilezas dedicadas a la distinguida concurrencia por todos los elementos directivos de la casa y principalmente por los de la Sección de Recreo y Adorno.

GRAN LABOR DE COMISIONES EN "H. DE GALICIA"

Ya han comenzado a actuar para asesorar a la Junta Directiva, en bien de todos los empleados

Ya han comenzado a actuar las distintas Comisiones nombradas por la Junta Directiva de Hijas de Galicia, para que le sirvan de asesoras en los asuntos a cada una particularmente encomendados.

So nesas Comisiones las denominadas Administrativa y Obras, Compras, Hacienda Propaganda y Visita, que están presididas por los señores Jesús Cendán, José Bargueiras, José Castro, Miguel Fariñas y José González Baleato, respectivamente; contando cada una con un grupo de Vocales muy entusiastas de cuya eficaz actuación resultarán muy provechosos resultados par esa prestigiosa sociedad de asistencia sinitaria a la mujer, que día a día vé aumentadas sus listas sociales con la solicitud de inscripción de nuevas asociadas, convencidas de la excelencia de los servicios que se prestan en el admirable sanatorio« Concepción Arenal», una de las Casas de Salud mejor montadas y mejor atendidas de la República, con una organización perfecta y un competentísimo Cuerpo Facultativo imposible de mejorar.

UNOS ACUERDOS DIRECTIVOS DE DEPENDIENTES

Todos ellos revelan la labor constante y excedente de los componentes de su directiva

La Junta Directiva de la Asociación de Dependientes del Comercio celebró su junta ordinaria mensual baj la presidencia de su estimado presidente señor Enrique Elízaga, acompañado de los Vices señores Manuel F. Taboada y Eduardo del Castillo y actuando de secretarios los señores Carlos Martí y César Toledo

Se aprobaron las actas anteriores. Se aprobaron los documentos de administración. Se dió cuenta de los acuerdos de las Secciones de Beneficencia, Instrucción y Bellas Artes, Recreo y Adorno, Patronato Mnuera, Propaganda, Sports, Comité Ejecutivo del Departamento de Ahorros y Comisión de Reajuste y fueron aprobados.

Se acordó convocar a Junta General de Asociaciados extraordinaria para la noche del 22 y recomendamos a todos los socios que asistan dada la importancia de los asuntos a tratar y la trascendencia de los acuerdos a adoptar.

Se dió cuenta de los acuerdos del Comité de Sociedades Españolas y de numerosos asuntos correspondientes a diversos asociados. Se dió cuenta de mas de doscientas inscripciones de socios. Hicieron uso de la palabra en la junta los señores Vignau Pérez Marquez, Vidal, Rosette, Borbolla, Villalonga, Batista, Paniagua, Inda, Miret, Planiol, González (Julio) Rábago, el Vicepresidente señor Fernández Taboada, Cardona, Rocha, y Ahedo, entre oteros encauzando los debates con acierto el Presidente señor Enrique Elízaga.

La Junta, puesta de pie, acordó consignar en acta su sentimiento por el fallecimiento de los asociados señoor José García García y Fernando González de la firma «Cifuientes, Partagas y Co». y de dos respectivos familiares de los vocales señores Joaquín Batista y Pedro Interian. La sesión terminó a la una de la madrugada.

GRAN VELADA EN EL CENTRO MONTAÑES

Tendrá lugar en la noche de hoy en los salones del Centro Montañés en honor de la primera dama del Cuadro María Guerrero del Club Madrileño; función que auspician todas las sociedades castellanas de la Habana, con sus directivas y asociados. Actuará el Citado Cuadro de Declamación y dicha talentosa primera dama en el edesempeño de un programa cautivador en el que figuran la Comedia titulada «La Prudencia y el monólogo Desobediencia y Castigo. El brillante acto terminará con varios números de concierto.

Se advierte un bello interés por asistir a este fesejo.

FIESTA DE SOMBRERO EN SAN FRANCISCO

Los detallistas de sombreros proponen celebrar el cuarto año de su fundación con una expléndida fiesta el próximo domingo día 27 en los manantiales de San Francisco, Finca las Piedras donde además de servirse un suculento almuerzo, se celebrará una alegra matinée bailable, amenizada por una afamada orquest que hrá las delicias de los socios y sus familiares completando así con un verdadero día de campo.

Dado el interés que está desplegando la comisión que preside el señor Sueiras, en la organización de la fiesta por anticipado aseguramos que habrá que quitarse el sombrero.

EL GRAN BAILE DE LA «HISPANNO-CUBANA»

Esta noche, como hemos anunciado en crónicas anteriores, se celebrará el grandioso baile de la Juventud Hispano Cubana, en la gran terraza del Central de la Víbora.

Según nos comunica el señor Mateo Palmer, presidente de la Sección de Arte y Recreo, los concurrentes a dicha fiesta serán obsequiados con productos de la perfumería «Drialis».

La fiesta será amenizada por dos conjuntos musicales de acreditada fama entre los elementos bailadores.

No deje de asistir a esta monumental fiesta bailable. El precio de guardarropía será de veinte centavos.

UNOS ACUERDOS EJECUTIVOS DE CENTRO GALLEGO

En el Centro Social tendrá lugar gran velada en honor de A. Zamora y R. M. Labra

Celebró una importante sesión la Comisión Ejecutiva de este importante Centro. La presidió el Presidente señor Fermín Méndez Neira y asistieron casi todos los presidentes que la integran. Y se tomaron estos acuerdos:

Aceptar constar en acta el sentimiento producido por el fallecimiento del meritísimo asociado señor Fernando González Damas, consecio de nuestro Presidente señor Francisco Pego Pita y dirigir a éste, escrito testimoniándole en nombre de la Comisión Ejecutiva el más sincero pésame por la desaparición de aquel.

Enterarse de haber presentado la renuncia del cargo de Secretario de la Sección de Orden el señor Bernardo Novo; así como que fué designado para cubrir dicho cargo el señor Daniel Gayó.

Autorizar a la Sección para que la puerta correspondiente a la calle de Prado se abra los días laborables a la una de la tarde y los festivos a las doce.

Trasladar a la Sección de Inmuebles la petición formulada por el Club Deportivo interesando en arrendamiento el Teatro Nacional para celebrar un baile el día dos de abril próximo.

Conceder los salones de la Juventud Hispano Cubana «Rafael María de Labra» para celebrar una velada literario musical el día 26 de los corrientes a la cual tendrán derecho a asistir los socios del Centro en cuyo acto se descubrirán los retratos del Presidente de la República Española dedicado por el mismo a esta Sociedad y el del que fué D. Rafael María de Labra.

Conceder el Teatro Nacional para una función a la Sección de Bellas Artes el día siete de abril próximo.

Enterarse de haber sido nombrado vicesecretario de la Sección de Bellas Artes el vocal Sr. Gabino Blanco.

Conceder el carnet de socio propagandista al asociado señor Jose Arena y a propuesta de la Sección de Propaganda.

LA GRAN VERBENA DEL CLUB DE CANTINEROS

Se nos informa que la Comisión Organizadora ya ha firmado los contratos con las orquestas que integran el conjunto musical que ha de amenizar tan sugestiva verbena y componen ese conjunto musical, la orquesta que dirige el afamado Director señor Antonio María Romeu; el jazz band que dirige el acreditado Profesor señor Lorenzo Pego; el incomparable sexteto la «Sonora Matancera» que dirige el acreditado maestro señor Cané; y el quinteto típico gallego «los Barcaleses», que dirige igualmente el popular maestro José Tomé.

Otras numerosas ateracciones se están preparando para amenizar y deleitar al numeroso público que va a asistir a la fiesta más extraordinaria del año que será, sin duda alguna la «Verbena de las Flores».

EL GRAN FESTIVAL DE ASOCIACION CANARIA

Aumenta por días el extraordinario entusiasmo que desde los primeros momentos ha despertado el atrayente festival que el Comité de Damas de la Asociación Canaria organiza para el día 27 de los corrientes en todos los jardines de La Polar.

El Comité Organizador labora con todo interés para alcanzar un triunfo resonante, digno de la Colectividad Canaria.

Los conjuntos musicales de Belisario López, Sonora Matancera y Diplomáticos de Pego, ya se encuentran contratados para esta gran fiesta.

El precio de la entrada, para caballeros es de cincuenta centavos. Las damas gratis.

Y pueden solicitarse por el teléfono A-3564.

REUNIONES

En la Asociación Canaria se celebran a las ocho de la noche de hoy viernes las del Comité Ejecutivo y de la Sección de Cultura.

El lunes celebrará también junta la Sección de Fomento Económico.

TRABAJOS QUIRURGICOS EN PURISIMA CONCEPCION

Los correspondientes a los días 15, 16 y 17 de los corrientes en el gran sanatorio La Purísima Concepción, de la Asociación de Dependientes del Comercio, se registran en la siguiente forma:

Dr. Félix Pagés; apendiceptomía, en el asociado don José Junco; hernitis, en el asociado don Ramiro Fernández

Dr. Manuel González Alvarez, apendiceptomia por peritonitis en el asociado don Octavio Tosca.

Dr. Julio C. Pineda, apendiceptomia en el asociado don Manuel Lahidalga.

Dr. Adolfo González, apendiceptomía, en el asociado don Jacobo Avruch.

Dr. Cándido B. Toledo Osés: submucosa septum nasal en el asociado don Apolonio Alfonso; Hematoma septum nasal, en el asociado don Manuel García.

LA FIESTA DE HOY DE LOS ALLERANOS

Los asturianos de Aller son de los que llegan tarde; pero tarde y todo oirán misa y comerán carne; pues hoy domingo de gloria para toda la comarca de Aller se reunirán en los Jardines de la Cotorra para hacer una fiesta papá digna del Club Allerano y de sus prestigios.

Disfrutarán de un gran banquete de excelente y abundante menú y después celebrarán un gran baile que tendrá como gala y gracia la concurrencia de las mujeres mas bonitas y elegantes de la Habana.

Los alleranos son así.

ASOCIACION CANARIA

HABANA

CONCURSO PARA CUBRIR DOS PLAZAS DE MEDICOS INTERNOS DE LA CASA DE SALUD "NUESTRA SRA. DE LA CANDELARIA

Se anuncia por este medio que hasta las cinco de la tarde del día once de Abril próximo, se recibirán en la Secretaría General de esta Asociación, Prado y Neptuno, las solicitudes en opción a DOS PLAZAS DE MEDICOS INTERNOS de la Casa de Salud "Nuestra Señora de la Candelaria.

Para optar a las mismas es condición indispensable que las solicitudes sean acompañadas por los interesados de sus respectivos expedientes: Universitario, Profesional y Social.

Habana, Marzo 12 de 1932.

GERMAN RODRIGUEZ GOMEZ.
Secretario-Contador.

150.000 PESETAS DESTINADAS A CREAR UNA INSTITUCION DE SOCORRO EN SOMIO, ASTURIAS

En las parroquias de la Diócesis de Oviedo han quedado constituídas las juntas de feligreses encargadas de la asistencia económica de los sacerdotes que las rigen

GIJON, marzo 18 ST—El conocido filántropo Don Dionisio Cifuentes acaba de crear una fundación cristiana para amparar a los vecinos necesitados de Somió, el capital puesto a favor de la nueva fundación es de 150.000 pesetas .

Se ha constituído ya el patronato que integran el cura párroco, el alcalde del pueblo de Somió y un familiar del donante. El rasgo es muy elogiado.

LOS FELIGRESES ASTURIANOS SE PREPARAN PARA ASISTIR A LOS SACERDOTES

OVIEDO marzo 18 ST.—En las parroquias de esta diócesis se han reunido los feligreses para comenzar la labor de las Juntas Parroquiales y asistir económicamente a 400 ecónomos.

Se solicitará de Francia el envío de los reglamentos de aquellas Juntas para adaptarlos a la nueva organización de sostenimiento del culto y del clero.

EN CIEZA HABRA PROCESIONES CONSTITUCION DE UN SINDICATO CATOLICO

MURCIA, marzo 18 ST—Comunican de Cieza que las cofradías de las Pasionarias acordaron celebrar las procesiones de Semana Santa.

También se ha constituido en dicha población el Sindicato Católico Obrero, que abarca la espartería, ramos domésticos y de la aguja y las fábricas.

Se celebró un mitin, en el que hablaron las obreras Carmen Moreno, Milagros Resal y Rosario Tejero. Todas ellas pidieron la unión de las mujeres para lograr el triunfo de sus ideales.

Dice Maura que los Partidos de la Izquierda se Agruparán en el Futuro Junto a Azaña o Lerroux

Interrogado el ex Ministro de la Gobernación sobre el futuro político de España, manifestó que la actitud del Sr. Lerroux es el mayor obstáculo para el republicanismo

MADRID, marzo 19. ST. — Interrogado el ex-ministro de la Gobernación señor Maura acerca del porvenir político manifestó que la actitud de Lerroux es el mayor obstáculo para el desarrollo de una amplia política republicana.

MIGUEL MAURA

Para agotar la vida de las actuales Cortes se precisa la colaboración de los partidos republicanos que permitan a los socialistas replegarse a la oposición.

El sacrificio generoso que hacen los socialistas colaborando en el Gobierno debe cesar cuanto antes para que no se desarticulen las organizaciones obreras, pero antes los partidos republicanos han de sentirse sinceramente unidos en un programa común y transitorio.

La mayor dificultad para ello —insistió—la constituyó el partido lerrouxista.

De aquí a noviembre no debe permanecer en el poder el actual Gobierno y como hasta entonces han de perdurar las actuales Cortes precisa posibilitar un Gobierno republicano que obtenga de ellas el mayor rendimiento posible.

No se debe pensar por ahora en un gobierno conservador por que las derechas están mucho más divididas que las izquierdas.

Al disolverse las Cortes se impone un gobierno izquierdista que debe ser homogéneo.

Ese gobierno, que podría ser radical, no lo podrán ser sino varían las posiciones adoptadas ahora.

La situación de Lerroux es muy difícil porque en él se polarizan corrientes de opinión que le consideran un Mesías.

Sería lo más conveniente que el señor Lerroux asumiera la responsabilidad de Gobierno con su partido, disolviendo las Cortes, pero esto significaría un golpe de Estado.

Además que Lerroux ha dicho que no se prestará a gobernar solo con el partido radical.

La consecuencia lógica es que Azaña tiene que cumplir una misión delicada y decisiva para el porvenir inmediato de la República.

Azaña aventaja a Lerroux por haber realizado con éxito la prueba de gobernante.

Sea lo que sea en torno a Azaña o a Lerroux habrán de agruparse los partidos de izquerda para afrontar la responsabilidad del Gobierno a partir de la disolución de las Cortes.

En el curso de esa etapa se organizará una gran fuerza conservadora, netamente republicana.

Antes se precisa un gran debate político en el que se definan los programas de los partidos, dando soluciones concretas a los problemas comunes a las distintas ideologías.

Vapores Correos de la Compañía Trasatlántica Española.

SERVICIOS REGULARES MENSUALES DE PASAJE, CARGA Y CORRESPONDENCIA
LINEA RAPIDA PARA VERACRUZ, NEW YORK Y NORTE DE ESPAÑA

PROXIMAS SALIDAS:

PARA VERACRUZ: 48 Horas de Viaje.
«HABANA» .. .. 5 Fbro.
«C. COLON» .. .. 7 Mar.
«HABANA» .. .. 5 Abril
«C. COLON» .. .. 6 May.
«HABANA» .. .. 5 Jun.

PARA NEW YORK, VIGO, CORUÑA GIJON, SANTANDER y BILBAO:
«HABANA» .. .. 14 Fbro.
«C. COLON» .. .. 15 Mar.
«HABANA» .. .. 14 Abril
«C. COLON» .. .. 14 May
«HABANA» .. .. 15 Jun

LINEA PARA NEW YORK, CADIZ Y BARCELONA

PROXIMAS SALIDAS

«MARQUES COMILLAS» .. .. 5 Fbr
«MANUEL ARNUS» .. .. .. 6 Mar.
«MARQUES COMILLAS». .. 5 Abril
«MANUEL ARNUS».. .. .. 6 May.
«MARQUES COMILLAS» 5 Junio.

Magníficas cámaras. Amplios comedores y camarotes para pasajeros de Tercera ordinaria servidos por camareros. Excelentes menus. Vinos.

Para más informes:

MANUEL OTADUY

Agente General·

PALACIO LONJA. — TELEFONOS: A-6588 y A-7900. — HABANA.

EMPRESA NAVIERA DE CUBA, S. A.

Apartado No. 2490. Dirección Telegráfica: EMPRENAVE
Claves en uso: A. B. C. 4a. y 5a. Edición Western Unión
Walkims and Apedix
SAN PEDRO No. 6. — HABANA.

TELEFONOS: A-6236. Pasajes y Fletes A-5315. Información General A-4730 Departamento de Tráfico: A-3963 Almacén.

A-5034 Segundo Espigón de Paula M-2860 Tercer Espigón de Paula.

NOTA.—Las escalas de Port-au-Prince, Aux-Cayes (Haití), San Pedro de Macoris R. D. Aguadilla Mayaguez y Ponce P. R. Kingston, (Jamaica) son eventuales, esto es se harán cuando el pasajero o la carga lo amerite

VAPORES EN SERVICIO· «Presidente Machado», «Baracoa», «Cienfuegos», «Eusebio Coterillo», «Gibara», «Guantánamo», «Habana, «Joaquín Godoy», «Julián Alonso», «La Fe», «Las Villas», «Manzanillo», «Rápido», «Santiago de Cuba» y «Camagüey»

PUERTOS DE ESCALA: COSTA NORTE — Puerto Tarafa, Nuevitas Manatí, (Victoria de las Tunas), Puerto Padre, (Chaparra), Gibara, (Holguín), (Velasco Bocas), Vita, Banes, Nipe, Mayarí, Antilla, Preston, Sagua de Tánamo, (Cayo Mambí), Baracoa, Guantánamo, (Boquerón y El Deseo) y Santiago de Cuba.

COSTA SUR.— Cienfuegos, Casilda, Tunas de Zaza, Santa Cruz del Sur, Manopla, Guayabal, Manzanillo, Campechuela, Media Luna, Niquero, Ensenada de Mora y Santiago de Cuba.

COSTA NORTE DE VUELTA ABAJO.— Bahía Honda; Río Berracos, Puerto Esperanza, Santa Lucía, (Minas de Matahambre), Río del Medio, Dimas, Arroyo de Mantua y La Fe

REPUBLICA DE HAITI.— Port-Au-Prince Aux Cayes.

REPUBLICA DOMINICANA.— Santo Domingo, San Pedro de Macoris y Puerto Tarafa.

PUERTO RICO.—San Juan, Aguadilla, Mayaguez y Ponce.

JAMAICA.—Kingston.

M.E.C.D. 2016

SEMANERIAS

POR

GUSTAVO ROBREÑO

ACUERDOS DISTRITALES

Quienes afirman que el Distrito Central, sucesor del difunto Ayuntamiento, no es, precisamente, un centro de labor y que los Comisionados no tienen más trabajo que el de cobrar, no están muy en lo cierto, pues basta pasar la vista a los periódicos en la sección correspondiente a la Casa del Pueblo para ver que allí siempre se hace algo, aunque no tanto, naturalmente, como se hacía en épocas pretéritas en que el dinero abundaba y los negocios no escaseaban.

Esta misma semana que hoy termina, tiene, en su haber municipal, dos acuerdos de importancia y de sumo interés para la capital (por lo que se ve que «capital» e «interés» no son, como algunos creen, palabras desconocidas en aquel centro) tales como el de emplear la vía de apremio contra los «tíos-vivos» que no pagan impuestos y fieles a su costumbre de dar vueltas, pretenden dársela también al Municipio, esquivando los arbitrios.

Labor titánica es ésta, en la que no es creíble, sin embargo, salga triunfante el cabildo, pues son tantos los tíos vivos que giran en nuestro medio (pródigo en «primos-bobos») y tantos los que pudiendo pagar no pagan, sin perjuicio de ser muy exigentes a la hora de cobrar, que se necesitaría un ejército como el japonés o poco menos, para hacer efectivo tal apremio.

Y es el otro trabajo importante del Distrito el que ha tenido que realizar con los alcaldes de barrios para comprobar (como así lo ha publicado) que en ninguna de sus zonas se cultiva la fruta-bomba, fruta que no es, por cierto, la granada, como pudiera creerse dada su doble condición de fruta y bomba.

Ahora bien: acaso el público pregunte cuál es el interés que puede haber en probar que en todo el término no se cultiva esa apreciable y curativa planta cucurbitácea.

A lo que nos ocurre contestar que, tal vez, ello obedezca al temor, por parte del Distrito, de que le apliquen la ley de explosivos y el capitán Calvo se aparezca en el Cabildo para ocupar toda la cosecha, pues sabido es que este experto y celoso funcionario, en verbo de bombas, no está dispuesto a transigir ni con las frutas, ni con las de incendio, ni las de pelo, ni las hidráulicas y aun se dice que está ejerciendo estrecha vigilancia sobre un señor llamado Bombalier, que muy bien puede dar con sus huesos en la cárcel, si no se decide a cambiar el apellido por otro menos explosivo.

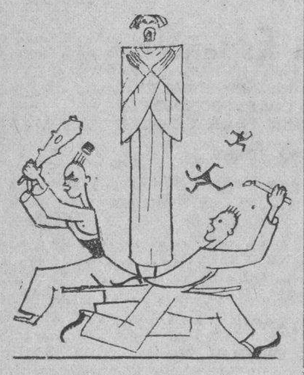

DOMINGO DE RAMOS

La vistosa y esplendente procesión de Semana Santa que, tradicionalmente, venía celebrándose en Sevilla y cuyo desfile, con sus «pasos», sayones y «saetas» debía comenzar hoy Domingo de Ramos, no se celebrará este año habida cuenta de la tirantez de relaciones existente en España entre la Iglesia y el Estado.

Y al comentar aquí la noticia, un americano tourista que pensaba ir como tal a las fiestas de Sevilla, cierto español que lo oía, francamente leninista, aunque no incluído todavía en la lista de los indeseables, dijo: «No se apure usted, mister, que en España, la procesión va por dentro y quizá usted pueda verla muy pronto con «pasos» y hasta con carreras en pelo».

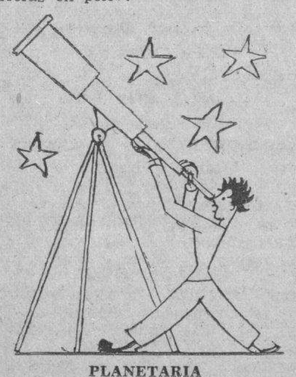

PLANETARIA

El doctor Millás, Director del Observatorio Nacional, ha descubierto, por medio del astrónomo belga Mr. Delporte, que lo atrapó hace cinco días, un nuevo astro que se ha colado en nuestro sistema planetario, por debajo del toldo, como suele decirse y robándonos, por consiguiente, una gran parte de luz del sol que nos alumbra.

No hay, hasta el presente, noticias concretas acerca de este planeta furtivo, ni se sabe una palabra de su habitabilidad, cosa que esperan ansiosas las policías americana y cubana para ponerse al habla con sus colegas siderales y ver si están allí los secuestradores de Lindy «junior» y los asesinos de Rachel, pero lo evidente es que ese intruso del espacio se aparece en los momentos en que el universo está en crisis, cuando la «frita» general se ha puesto fuera de nuestras respectivas órbitas y precisa ir a buscarla hasta la Sima de Orion.

Y como quiera que ello constituye un atentado al apetito universal, que ya había puesto el grito en el cielo y que a ese grito tendrá que agregar ahora el de «éramos pocos y dió a luz mi abuela» propongo un lynchamiento del nuevo astro, aunque para subir al cielo tengamos necesidad de una escalera grande y otra chiquita y siempre que, durante el ascenso, nos sea dable respirar, por que hay que tener en cuenta, también, que estos planetas de nuevo cuño, además de colocarse muy alto, están siempre defendidos por la atmósfera que los rodea.

Información Telegráfica del Interior de la Isla
POR NUESTROS CORRESPONSALES

CONTINUA GRAVE

LOS PALACIOS, marzo 19. (Por telégrafo.)

Agapito Solano, que fué acusado recientemente de haber violado a su cuñada en el central «La Francia», siendo además apresado por sus cuñados, continúa bastante grave y sus agresores permanecen detenidos en el vivac de aquí a disposición del doctor Lamar, que está actuando en dicho asunto.

De este hecho el DIARIO dió cuenta oportunamente el 16 del actual.

Corresponsal.

ROTURA DE UN EJE

CABAIGUAN, marzo 19. (Por telégrafo.)

El ómnibus marcado con el número 103 perteneciente a la empresa «Ranchuelera», acaba de sufrir un accidente por motivo de que un eje sufrió completa rotura transitando por uno de los tramos de la carretera central. No hubo que lamentar desgracia personal no obstante de llevar un crecido pasaje en su interior.

Capiro, Corresponsal.

SE CONSNTITUYEN LOS POPULARES DE CARDENAS

CARDENAS, marzo 19.—Esta tarde a las dos, se constituyeron, previa convocatoria, los delegados del Partido Popular Cubano, en el local del Círculo Liberal, quedando proclamado el Ejecutivo Municipal. Resultó electo presidente Miguel Gonzalez Hernández y delegados a la Asamblea Provincial, Fernando de la Cantera, Isaac Sarabia, Domingo J. Ballester y Gerardo Acosta Jr., haciendo uso de la palabra Isaac Sarabia, Andrés Pío Valenzuela y Fernando de la Cantera.—**Corresponsal.**

LOS POPULARES DE BOLONDRON

BOLONDRON, marzo 19.—Reunida La Asamblea del Partido Popular resultó designado presidente del Comité Ejecutivo el señor Julián Santander y Martínez, y electo vicepresidente del Consejo Provincial y delegado de la Asamblea Provincial, el señor Cristóbal Itúrbide y Santa Cruz de Oviedo.—**Corresponsal.**

CREA SESIONES LA AUDIENCIA DE SANTA CLARA

SANTA CLARA, marzo 19.—En sesión ordinaria celebrada, la Sala de Gobierno de la Audiencia villaclareña resolvió hoy, ante el considerable número de actos señalados, crear la Sección Tercera para celebración de juicios orales y vistas civiles. Las referidas salas o sesiones quedarán constituidas de la siguiente forma: Primera: presidente, Alvaro Eugenio Zaldívar; magistrados: Oswaldo Carbó y Julio César Guerra; secretario, Antonio Stonel. Segunda: presidente, Félix Sánchez Penichet; magistrados Eugenio González y Pérez, Alejo y Alberto Córdova de Quesada; secretario, Antonio Vidaurreta; y Tercera: presidente, Francisco Solís y Valdés; magistrados, Eduardo Martínez Seiglier y Joaquín Demestre; secretario, Manuel de la Torre.

Este acuerdo surtirá efectos en los comienzos de abril. Pronto se sabrá el Juzgado que correspondera a cada una de estas sesiones.—**Corresponsal.**

PINAR DEL RIO, marzo 19.—DIARIO. Habana.

El distinguido compañero Guillermo Rubiera, corresponsal de «El Mundo», viene librando intensa campaña a favor de los niños pobres, centenares de los cuales sufren hoy en esta ciudad horrorosa miseria.

Vistiendo con harapos sus cuerpecitos endebles y raquíticos, siendo víctimas propicias de la tuberculosis, recorren la ciudad en demanda de pan, ofreciendo a propios y extraños un espectáculo harto desagradable. Se aboga por la creación de un organismo que proteja material y espiritualmente a la niñez.

La iniciativa de Rubiera adquiere más fuerza cada día, siendo muchas las adhesiones recibidas.

Anoche el culto escritor Guillermo Rodríguez, desde la Estación de Radio C M A B, hizo un llamamiento a las mujeres pinareñas, pidiéndoles su concurso a la obra humanitaria. El próximo miércoles, día 23, desde la misma Estación el periodista Juan José Herrera ofrecerá una plática de propaganda.

Los corresponsales de Puerta de Golpe y Paso Real de San Diego señores José García Díaz y José Deleo, se han sumado a la campaña, interesando, a la vez, sea extendida a toda la provincia.

Todos los periodistas pinarenos hemos secundado y hecho nuestra esa campaña y nos proponemos laborar por obtener el preciado concurso de las madres pinareñas.—**Felipe Díaz,** corresponsal.

DETENCION DE UN BARCO QUE SE DEDICABA A LA PESCA CON CHINCHORRO

PUERTO ESPERANZA, marzo 19.—DIARIO. Habana.

El comandante del cañonero «Habana» tuvo confidencias ayer de que en Cayo Levita se encontraba el barco «Dos Hermanas», con seis tripulantes, dedicados a la pesca con chinchorro.

Con tal motivo dispuso una lancha al mando del contramaestre Camaliche, acompañado de dos marineros, para que se dirigiera al cayo de referencia y capturar el chinchorro, cosa que se efectuó.

Dicho útil de pesca medía 75 brazas y fué destruido por el fuego. El barco que infringía la ley encontrase detenido y la tripulación a disposición del Juzgado Correccional de esta jurisdicción.—**Corresponsal.**

APARECE MUERTO UN JAMAIQUINO

GUINES, marzo 19.—En la mañana de hoy fué encontrado muerto, frente a la finca Pizarrón, a orillas de la línea de la Havana Central, Ricardo Bennit, de la raza negra, de 33 años y natural de Jamaica, que trabajaba de jornalero y residía en Tacón 7, en ésta. Se le apreciaron, una profunda herida en la frente, con fractura del cráneo, y un terrible golpe en el tórax, con fractura del esternón y costillas.

Constituyéronse en el lugar del hecho el doctor Nieto y el secretario del juzgado señor Díaz, el cabo Valle, del Ejército y el médico municipal doctor Garces, quienes levantaron el cadáver al que practicaron la autopsia a las tres de la tarde los doctores Fernández Tosco y Garces. Se desconoce hasta ahora cómo ocurriera el hecho y quién fuera el autor del mismo.

Corresponsal.

CONFERENCIA DEL DR. SALAZAR

SAGUA LA GRANDE, marzo 19.—Esta noche ofreció una conferencia en los salones del Casino Español el doctor Salazar, disertando sobre la poesía. Fué muy ovacionado por la selecta concurrencia que allí se dió cita el distinguido conferencista a quien saludé en nombre del DIARIO.

Corresponsal.

SE ENVENENO UNA JOVENCITA

CAMAGUEY, marzo 19.—Candelaria Sánchez Borrero, mestiza y de 18 años, vecina de Raúl Lamar 46, se envenenó por estar aburrida de la vida.

Corresponsal.

FUERON AMNISTIADOS

LOS PALACIOS, marzo 19. Por Telégrafo.

En las últimas horas de hoy, fueron citados a este Juzgado, los procesados Angel Polo Muñoz, Antonio Valdés Falero, Fernando Echevarría Noval y el doctor Agustín Hernández, vecinos todos de esta localidad. Se encontraban sujetos al resultado de la causa número 72 por sedición y otros delitos derivados de los dolorosos sucesos del miting de Artemisa.

Se les hizo saber que cesaban en la obligación de presentarse periódicamente ante la autoridad judicial y quedaban canceladas las fianzas de dos mil pesos que por cada uno, había prestado el Coronel Mendieta, y por tanto, se les aplicaba los beneficios de la reciente Ley de amnistía.

Corresponsal.

FALTA DEL DOMICILIO

MATANZAS, marzo 19. Por telégrafo.

El menor de 12 años de edad, nombrado Amable Forte Oramas y el que se encontraba al abrigo del señor Alberto Tellaecha Fernández, vecino de Alvarez número 14, falta de su domicilio, sin que se sepa donde se halla.

UNA PEDRADA

Al ser alcanzada por una piedra que le lanzara un menor desconocido, fué lesionada en una pierna, la señora María Marta Flaril, con residencia en Ayuntamiento No. 1.

OTRA PEDRADA

También fué lesionado el señor Domingo Navia y Beal de San Juan de Dios 67 al serle arrojada una piedra de gran tamaño por un menor que desconoce.

50.000 SACOS

Se espera en este puerto la llegada del vapor americano «Nordamérica» que viene a tomar una carga de 50.000 sacos de azúcar.

CONDENADO

Ha sido condenado por la Audiencia de esta ciudad un sujeto nombrado Juan Pérez Blanco a seis meses de arresto y por rapto se le ha impuesto un año ocho meses y 21 días de prisión, a Braulio Mesa Castillo.

POR INFRINGIR UNA LEY

El juez de Instrucción de esta ciudad ha condenado y le sigue proceso al asiático Julio Hong por infracción de la Ley de drogas. Se le ha exigido fianza de cien pesos.

CAÑA QUEMADA

En la colonia Enriqueta de Cárdenas, término municipal de Máximo Gómez y propiedad de Figueroa y hermano, se quemaron cerca de 40.000 arrobas de caña. Se cree que dicho incendio sea intencional. Se propagaron las llamas a la finca de Ramón González Alcorta quemándose un aproximado de 150.000 arrobas de caña, estimándose una pérdida de cinco mil pesos. Ha sido detenido un menor nombrado Ramón Martínez Hernández sobre quien recae sospecha.

MAL JINETE

Al ser lanzado por el caballo que montaba, sufrió lesiones de importancia, José Gardin Llaneras en la finca Caraballo, en Jagüey Grande.

Corresponsal

ALGO MISTERIOSO EN EL FINAL DEL «GRAND NATIONAL» BRITANICO

LIVERPOOL, marzo 19 (AP). — Aparentemente existe algo de misterio sobre la identidad de los caballos que finalizaron el Grand National Steeplechase, corrido ayer en Aintree.

Un caballo, identificado como Theras, propiedad del americano Jesse Metcalf, se anunció que había terminado último. Hoy sin embargo, el jockey G. Owen Jr. que montaba a Theras, dice que su caballo no terminó la carrera.

HOY BUEN PROGRAMA DE PELEAS DE AMATEURS EN «MIRAMAR», POR LA TARDE

El campeonato de boxeo amateur, anuncia sus peleitas para esta tarde a las cuatro en el Miramar Garden.

Un gran programa que constará de tres bouts estelares, se ha combinado y figurarán en el match final: Adolfo González y Andrés Machín.

Los otros dos star bouts estarán a cargo de Humberto Kid Espinosita, el maravilloso campeón del Magnetic, que se halla en su mejor forma y Juancito Alvarez, el valiente peleadorcito camagüeyano, que tanto se distinguió en su debut y Luis Castillo contra Francisco Alea, en el primer bout estrella.

Las otras peleítas serán verificadas entre los boxeadores siguientes:

José Viñas, vs. Nicolás Sánchez.

Rogelio Rapallo vs. Guillermo Rivero.

Carlos Herrera vs. Emilio Menéndez.

Luis A. Fortún vs. Generoso Morejón.

José L. Galarraga vs. Ignacio Ortega.

Pablo Pitaluga vs. Antonio Tencuelas Pías de Guanabacoa.

reiro.

Inaugurada la Nueva Avenida del Puerto, Ayer

Una caravana automovilística recorrió la calle. Asistieron las autoridades y técnicos

Conforme anunciamos en la mañana de ayer quedó abierto al tránsito público la nueva vía del litoral del puerto, tramo comprendido desde el Espigón de San Francisco hasta la calle Presidente Zayas.

Poco más de las ocho, se dieron cita en la Capitanía del Puerto el secretario de Obras Públicas señor Onetti, acompañado de los altos funcionarios civiles y militares de la Secretaría, los ingenieros Monte y Cossío, directores de la obra; el capitán del puerto señor Miguel Angel González; el de la policía señor Ureña, así como oficiales y clases del Cuerpo; el inspector general señor Alayón; el segundo Eladio López; el supervisor Ortolazábal; el representante Bosch; los ingenieros Jiménez y del Valle; los señores Ayo, del Río, Ramón Solano; doctor Costles, de la Comisión del Turismo y Manuel Valdés, con varios automóviles

A la hora indicada tomaron lugar en varios autos los concurrentes, iniciando la marcha por la nueva vía el automóvil del señor Onetti, tocando todos los claxons y fotutos hasta llegar a la calle de O-Reilly, en donde se dispersó la comitiva. Seguidamente comenzaron a transitar libremente los vehículos.

POLITICA

Se reunirán hoy, conforme a sus estatutos, todas las Asambleas Municipales Conservadoras.—En reunirá la de la Habana.—Confirmadas por el Tribunal Supremo dos resoluciones del Holguín.—Se constituyó el Ejecutivo Liberal de Cienfuegos.—Veloso tomó posesión de la Alcaldía de Jatibonico

SE REUNE HOY LA ASAMBLEA MUNICIPAL CONSERVADORA

A la una de la tarde de hoy, en la residencia del Representante Miguel Albarrán, San Mariano y Felipe Poey, en la Víbora, se reunirá la Asamblea Municipal del Partido Conservador Nacional con el propósito de constituir su Comité Ejecutivo y designar los delegados a la Asamblea Provincial.

NO CELEBRO SESION EL TRIBUNAL SUPERIOR

Ayer no estaba señalado como día de sesión del Tribunal Superior Electoral; mañana, lunes sí la habrá para celebrar las vistas señaladas y despachar los asuntos pendientes.

EL PROBLEMA POPULAR DE HOLGUIN

De las numerosas reclamaciones entabladas contra diversas sesiones del Comité Ejecutivo Popular del término de Holguín, han sido resueltas definitivamente dos, al dictar el Tribunal Supremo fallo en dos apelaciones entabladas contra fallos del Tribunal Superior.

En la de Celestino García Bracho contra la sesión del citado organismo de primero de enero del año actual, el Supremo confirma la resolución del Superior que declaró con lugar la reclamación y nulos los acuerdos tomados.

Y en la del doctor Carmelo Urquiaga contra la sesión del 16 de enero, del repetido Organismo, confirma el Supremo el fallo del Superior que la declaró con lugar, anulando los acuerdos.

EL PAGO AL PERSONAL DE LAS JUNTAS

Cinco meses ha que no cobra sus haberes el personal de las Juntas Municipales Electorales, inclusive la de la Habana. Los referidos servidores del Estado pasan, pues, por una situación angustiosa y tienen fe en que pronto les sean liquidados sus sueldos hasta ponerlos al día. Tiene la palabra el Secretario de Hacienda.

TOMO POSESION VELOSO

JATIBONICO, marzo 19. Por telégrafo.—Ante el inmenso regocijo del pueblo, tomó posesión de la Alcaldía el ejemplar ciudadano Andrés Veloso Madrigal, alcalde propietario, suspenso por resolución del Gobernador Viliena, quien creyó suficiente esa medida para triunfar en la reorganización. El pueblo, dueño de sus destinos, demostró su incondicional firmeza y adhesión al ídolo liberal de Jatibonico.

ELIAS, Corresponsal.

LOS POPULARES DE SANTA CRUZ DEL SUR

SANTA CRUZ DEL SUR, marzo 20. Por telégrafo. En la mañana de hoy se constituyó la Asamblea Municipal del Partido Popular, eligiendose su Ejecutivo, designanándose presidente al señor Miguel Plaza y a Martín Segundo, candidato a la Alcaldía, nombrándose delegados a la provincial al propio Plaza, Elio Estévez y José M. Reytor. Mañana, domingo, se reúnen los conservadores. Informará el resultado.

CABRERA, Corresponsal.

LIBERALES DE GUANABACOA

El batallador político señor Pedro Fernández, Delegado a la Asamblea Municipal liberal de Guabacoa nos remite una carta aclarándonos—como conocedor de la política de la villa de las lomas—que siendo la tendencia predominante en la Asamblea Municipal la que simpatiza con el doctor Viriato Gutiérrez y que tiene por líderes al Alcalde Masip y a Manolo Caballero, es cosa lógica que los delegados que resulten designados para la Provincial pertenezcan también a esa propia tendencia.

CONSTITUIDO EL EJECUTIVO LIBERAL DE CIENFUEGOS

CIENFUEGOS, marzo 19. En Santa Elena 128, en esta ciudad, se reunieron hoy los delegados del Partido Liberal en este término, a la 1 de la tarde, para nombrar el nuevo Ejecutivo y los delegados a la Asamblea Provincial. Asistieron 68 de los 72 delegados. Presidió la Mesa de elecciones el comandante Manuel Carrasana Mesa y actuó de secretario el señor José Pombert Ordext. Resultaron nombrados miembros de la comisión de actas Ambrosio Cantero Orriente, José R. Montalvo Franco y doctor Carlos Hernández Mauri. Fué electo Presidente del Ejecutivo, el señor Oscar Gatell Casanova, resultando ratificado, pues ya lo era, y delegados a la Asamblea Provincial Marcos Muñoz Cuéllar, Guillermo Gatell Carbonell, Esteban Pereira Matamoros, Oscar Gatell Casanova, doctor Rodolfo Hernández Ferreiro, doctor Ricardo Ruiz Montaño, Guillermo Gatell Madaley, José Martínez de la Masa y Cabrera y doctor Gabriel Cardona y Martínez. El acto concluyó a las cuatro de la tarde, habiendo reinado gran entusiasmo y afectuosa cordialidad durante el mismo.

OBDULIO GARCIA.

CONVOCADA LA ASAMBLEA MUNICIPAL DEL PARTIDO CONSERVADOR DE GUINES

Los señores doctor Ramón Casas, como presidente, y Ernesto Martínez Ramírez, secretario de correspondencia del Comité Ejecutivo Municipal del Partido Conservador Nacional de Güines, convocan a los señores delegados a la Asamblea Municipal electos en 28 de febrero último para que como tales asistan a la sesión pública que tendrá lugar a la una p. m. del domingo 20 del actual en la casa calle de Clemente Fernández número 30, en Güines, a fin de dejar constituída la Asamblea Municipal, designar su respectivo Comité Ejecutivo y elegir tres delegados a la Asamblea Provincial.

ESTA TARDE EN MANUEL DE LA CRUZ

Esta tarde, a las 2, se constituirá la vanguardia asbertista de Manuel de la Cruz, Hablarán Miguel Angel Céspedes, Jardines, Travieso, Antiga, Ortiz, Morales Broderman, Ferer Gutiérrez, haciendo el resumen el general Ernesto Asebrt.

UNA CONTROVERSIA DE LOS POPULARES MAÑANA, EN EL JUZGADO DE ALMENDARES

Mañana, lunes, a las dos de la tarde, tendrá efecto, ante el Juzgado de Primera Instancia de Almendares, la vista de la reclamación entablada por José Guerra Durán y otros, contra el resultado de las elecciones del pasado día 28, del Partido Popular, en el barrio de San Nicolás.

DE LA TERMINAL

POLITICOS.—Salieron anoche por el tren Expreso Limitado para Trinidad el Senador Carlos Machado y Morales; para Camagüey el representante José Acosta O-Brien; para Trinidad el representante doctor Julio Ponce, acompañado de su señora; para Placetas el representante Ramón Laguardia; para Cienfuegos, a una reunión política el senador Manuel Rivero Gándara y los representantes Santiago Rey y Jorge García Montes; para Cabaiguán salió el señor José E. Perdomo, estimado compañero en la prensa, que aspira a un acta de consejero. Para Camagüey el doctor Gustavo Gutiérrez, abogado de los recursos «renacentistas» en aquella provincia.

CUESTION PERSONAL

Anoche, en las pequeñas islitas políticas que se forman siempre a la salida del Expreso Limitado, recogió nuestro reporter la noticia de la cuestión personal que le ha sido planteada al doctor Emilio Núñez Portuondo, abogado de los recursos villenistas de Camagüey, por el doctor Gustavo Gutiérrez. Se aseguraba que los doctores Viriato Gutiérrez y Fernández Hermo apadrinaban al doctor Gustavo Gutiérrez.

Se ha publicado que la Duquesa de York — que aparece en el grabado con sus hijas, las princesas Isabel y María Rosa — fué amenazada de que serían secuestradas éstas. Scotland Yard, de Londres, acaba de desmentir la noticia.

INGLATERRA PIDE AL GENERAL RONDON QUE HAGA POR HALLAR AL EXPLORADOR P. H. FAWCETT

Este General es uno de los hombres más conocedores de los terribles arcanos de la jungla brasileña. Fué el guía de la famosa expedición de Rosevelt hacia el Río de la Duda

RIO DE JANEIRO, marzo 19.—(AP).—El general Cándido Rondón, uno de los hombres más conocedores de las inmensas selvas vírgenes que pueblan el interior del Brasil, ha recibido de las autoridades inglesas la petición de que compruebe lo que haya de verdad en la declaración del cazador suizo Stepham Rattin, de que el explorador británico coronel P. H. Fawcett desaparecido hace siete años, se encuentra vivo y prisionero de una tribu india.

Rattin llegó hoy a Río de Janeiro, repitiendo su narración de Sao Paulo, hace dos días, insistiendo en que vió al anciano coronel vestido de pieles y con una larga barba, en los intrincados bosques de Matto Grosso, en octubre del año último.

Al decir del cazador suizo, el lugar está entre los ríos Tapajos y Madeiza, a unas quinientas millas de Caballo Muerto, avanzada de la civilización en la jungla brasileña. Fawcett le pidió que informase a las autoridades inglesas de su situación, creyendo Rattin que el coronel está cautivo de los indígenas, fundándose en lo furtivo de la conversación que sostuvieron ambos.

La declaración del suizo fué notificada inmediatamente al Embajador de Inglaterra, quien veranéa en Petrópolis, y poco después se cursaba la petición al general Rondon para que haga lo posible por localizar el punto en que fué visto el explorador perdido. Rattin manifestó también que está dispuesto a volver a la selva, para demostrar la verdad de cuanto ha dicho.

El general Rondón tiene gran experiencia de los territorios inexplorados del Brasil. Fué guía de la famosa expedición al Río de la Duda, dirigida por el ex Presidente Roosevelt, de los Estados Unidos.

LA PRODUCCION DE GOMAS

La producción total de gomas en los Estados Unidos dió un total de 48.740.275 durante 1931, según datos recibidos de la Rubber Manufacturer»s Association. Los embarques de neumáticos durante el año fueron, sin embargo, más grandes que la producción y 1932 empezó con una existencia total en almacén de 7.774.720.

Las cifras de los dos últimos años son las siguientes:

1930: Producción: 50.985.347. Embarques: 53.641.385. Inventarios: *9.003 347.

1931: Producción: 48.740.275. Embarques: 50.060.690. Inventarios: *7.774.720.

*Correspondiente al 31 de diciembre de cada año

DATOS ESTADISTICOS

de los automóviles, camiones, accesorios, gomas y cámaras importadas de los Estados Unidos y Canadá por Cuba durante el año 1931.

Automóviles cuyo valor es hasta $1.200	772
Automóviles cuyo valor es de $1.200 a $2.000	19
Automóviles cuyo valor es más de $2.000	33
Camiones hasta 1½ tonelada	679
Camiones de 1½ a 2½ toneladas	76
Accesorios (importe total)	$501.9[illegible]
Gomas neumáticas para automóviles	54.697
Gomas macizas	1.823
Cámaras de aire	46.203
Importación del Canadá	
Automóviles	[illegible]
Gomas	49[illegible]
Cámaras de aire	618

EL PLAN SENSACIONAL...

que Vd. espera!

Será anunciado en breve por "La Unión Mutualista de suscriptores del DIARIO DE LA MARINA" Este nuevo plan hará epoca en los anales del periodismo moderno y en la historia de las asociaciones mutualistas mejor organizadas. Esté al tanto de estos anuncios y conserve sus derechos como suscriptor y asociado pagando sus cuotas con puntualidad.

DIARIO DE LA MARINA S. A.

UNION MUTUALISTA DE SUSCRIPTORES

Una Noticia

para NUESTROS CLIENTES de hace cuarenta años

El acto social a que aludíamos en recientes escritos publicados en todos los periódicos de esta capital tendrá lugar muy en breve.

Decíamos en nuestro escrito del domingo pasado que cuando «EL ENCANTO» se dirige a sus clientes éstos aceptan la sugestión desde el primer momento como algo interesante y de buen gusto. Y, en efecto, nuestra invitación fué aceptada como nosotros esperábamos.

Gracias a ello tenemos casi terminada la organización de lo que se proyecta, y todo nos hace pensar que revestirá caracteres de trascedental brillantez. Nosotros nos complacemos inmensamente en ello. El hecho de saber que las personas que desde hace cuarenta años son clientes de «EL ENCANTO» sobrepasan la cifra que nosotros habíamos calculado, nos satura de un franco optimismo.

Queremos advertir a las personas que se encuentren en ese caso y que todavía no nos lo hayan comunicado se sirvan hacerlo con la mayor prontitud posible, pues nos urge dejar definitivamente terminada la organización del citado acto para fecha muy próxima. Sólo nos resta rogar a nuestros estimados clientes, tanto señoras como caballeros, estén al tanto de nuestros anuncios, pues, en uno de estos días, daremos íntegro a la publicidad el proyecto que nos ocupa.

Muchas gracias.

El Encanto

M.E.C.D. 2016

9A SECCION

Teléfonos
Máquinas. . A-3781
Dirección. . M-4151
Admón . . M-7911
Sports . . M-7912
Clasificados A3333

DIARIO DE LA MARINA

Teléfonos
Máquinas. . A-3781
Dirección. . M-4151
Admón . . M-7911
Sports . . M-7912
Clasificados A3333

9A SECCION

AÑO CIEN — ACOGIDO A LA FRANQUICIA POSTAL — LA HABANA, DOMINGO, 20 DE MARZO DE 1932 — EL PERIODICO MAS ANTIGUO DE CUBA — PAGINA TRECE

España Pedirá Que se Respeten Los Tratados y Cese la Lucha en el Extremo Oriente

La España Actual

EL VAIVEN de la PESETA

Por LEON ICHASO

La cotización de la peseta era ayer 7.57 centavos Jamás ha descendido tanto. Cuando se cotizaba a diez centavos parecía ya ruinoso su valor. No se podía creer entonces que habría de descender hasta ese punto. En víspera del movimiento social revolucionario, bajó hasta 7.63 centavos. Dominado éste por el Gobierno, ¿qué nueva causa origina esta sorprendente y alarmante depreciación? Según el cable, los banqueros la atribuyen a la desagradable impresión producida fuera de España por el proyecto de reforma agraria y a la depresión general económica.

Quizás haya mucho de verdad en la conjetura sobre el último proyecto de dicha reforma. Al analizarlo nosotros el pasado viernes, decíamos que, aunque respecto a su moderación, aventajaba bastante a la ponencia anterior de la Comisión Parlamentaria, sin embargo la expropiación de ciertas fincas sin indemnización había de suscitar temores y desconfianzas muy perjudiciales al crédito y a la economía nacionales. Todo ataque a la propiedad es forzosamente algo muy grave para los centros bursátiles y bancarios. La garantía y la solidez de ésta constituyen una de las bases principales o la más fundamental de sus operaciones.

Por otra parte quizás se crea en los círculos financieros y en la banca extranjeros con el Presidente de la Sociedad Agrícola Española señor Mariano Matesanz, con los diputados agrarios de la Asamblea Nacional española y con las entidades económicas, que la reforma agraria, tal como se piensa realizar, aun después de sopesada y tamizada tras tantos tanteos y vacilaciones, en vez de resolver el problema, ha de agravarlo más. Quizás opinen que no ha de satisfacer ni a los izquierdistas, porque no es tan radical como ellos quieren, ni a los derechistas, porque respecto al aludido punto del derecho de propiedad y respecto a otros pasa los lindes del orden, de la discreción y de la prudencia.

Tampoco los ha de convencer a los centros bursátiles y bancarios extranjeros el argumento que el Ministro de Agricultura Don Marcelino Domingo aduce para defender su proyecto de reforma agraria: «Si no hubiera formulado el proyecto de reforma —dijo el señor Domingo— las clases extremistas habrían apelado a la violencia para llevarla a rabo» Luego, ¿el Gobierno no se sentía suficientemente fuerte y poderoso para dominar esa violencia y coacción de los extremistas? Luego, ¿en una cuestión de tamaña trascendencia, en un problema tan intensamente nacional el Gobierno ha cedido a la presión de una fuerza demagógica que amenazaba?

Jamás un Ministro puede apelar a razones de esta clase. Pero mucho menos en estos momentos y en estas circunstancias, en que el Gobierno tras la victoria conseguida sobre esos mismos extremistas, a cuyos jefes castigó con tanta severidad, ha afirmado categóricamente repetidas veces que está dispuesto a hacer de cualquier modo que se respete el principio de autoridad y que se mantenga el orden por encima de todo. Ha manifestado el Presidente del Consejo de Ministros señor Azaña que conforme a su frase «si alguno tira el plato, yo arrojaré la mesa» seguirá castigando de un modo inflexible a todos cuantos atenten contra la paz pública y contra el régimen republicano. Para eso tiene en sus manos la Ley de Defensa Nacional. Y para eso cuenta también, como contó para sojuzgar las intentonas anarcosindicalistas y comunistas, con el asentimiento y el apoyo del pueblo español consciente y sensato. Si es un gobernante quien declara que se cede a la evidencia y a la amenaza, ¿qué extraño que en los centros bursátiles y bancarios extranjeros cundan la zozobra, el recelo y la desconfianza, y ese temor repercuta en el valor de la peseta?

En cuanto a la depresión económica, otra de las causas de esta depreciación monetaria, según dichos centros, no ha disminuido, sino al contrario, ha aumentado con las medidas adoptadas por el Ministro de Hacienda, señor Carner, para nivelar los presupuestos y restablecer el anhelado equilibrio. Cuando subió al Ministerio en sustitución de Don Indalecio Prieto, se inició cierto resurgimiento de la confianza pública, basado sin duda en la pericia hacendística y en el prestigio del señor Carner. Entonces la peseta comenzó a ascender y renacieron las esperanzas de un mejoramiento económico. Pero el anuncio de los nuevos impuestos, seguido de la desaprobación y protesta de las corporaciones industriales, comerciales y bancarias acrecentó de nuevo la inquietud y la divisa monetaria volvió a bajar.

Hay indudablemente todavía en España cierta inestabilidad política y social, cierta falta de fijeza orientadora, cierta incertidumbre de programa gubernamental, cierto «confusionismo» —es el vocablo en boga— que impide la normalidad económica. Al vaivén de esa inestabilidad va lo peseta que oscila constantemente con tendencias generales a la baja. Mientras no cesen la nerviosidad e inquietud que se advierten en la vida pública española, mientras se apele a experiencias y a disposiciones que parecen más bien provisionales que sólidas y permanentes, la divisa monetaria continuará en esa mayor o menor depreciación que por fuerza ha de intranquilizar y alarmar

CASANELLA, EL ASESINO DE DON EDUARDO DATO PREPARABA UNA GRAN REVOLUCION COMUNISTA

Fué detenido en Sevilla en compañía de una señorita y de otros cuatro comunistas, ocupándoseles gran cantidad de propaganda comunista e instrucciones enviadas desde Rusia

MADRID, marzo 19 (A. P.)— El ministro de la Gobernación señor Casares Quiroga, anunció hoy que Ramón Casanella, asesino del ex presidente del Consejo de ministros don Eduardo Dato, ha sido arrestado en Sevilla, en cuya ciudad se encontraba para asistir al Congreso del partido comunista.

Casanella, después de haber dado muerte al jefe del Gobierno español don Eduardo Dato, en 1921, huyó a Rusia, desde donde regresó a España después de haberse proclamado la República en este país.

Desde su llegada a España, de regreso de Rusia, se ha dedicado activamente a participar en la propaganda comunista, pero, no obstante las pesquisas de la policía, había logrado evadir el arresto.

El ministro de la Gobernación agregó que Casanella será puesto a la disposición de las autoridades judiciales para que lo juzguen por el asesinato de Dato.

LOS COMUNISTAS PREPARABAN UNA REVOLUCION

SEVILLA, marzo 19 (A. P.)— La Guardia Civil arrestó hoy en esta ciudad al agitador comunista Ramón Casanella, en los momentos en que viajaba en un automóvil en compañía de la señorita María Luisa Michell y otros cuatro comunistas.

En la declaración prestada por la señorita Michell manifestó que era ciudadana francesa, pero las autoridades sostienen que es catalana de nacimiento.

La Guardia Civil se incautó de grandes cantidades de documentos, folletos y proclamas invitando a los obreros a una revolución comunista.

Casanella dió sus verdaderas generales al ser detenido, pero se negó a hacer declaraciones.

Los delegados del Congreso comunista han protestado contra el arresto de Casanellas

Entre los documentos confiscados se encuentran instrucciones de la Tercera Internacional, dirigiendo las actividades de los comunistas españoles.

Dice la policía que tiene en su poder todos los detalles de un plan completo para el levantamiento de los comunistas españoles. En los documentos que han caído en poder de los agentes hay diagramas acerca de la forma en que se ha de llevar a cabo lo mismo en los pueblos que en las grandes ciudades.

Circula el rumor de que Casanellas adquirió la ciudadanía de Rusia durante su residencia en aquel país; pero se tiene entendido que las autoridades no lo expulsarán, sino que lo someterán a los Tribunales de Justicia.

CASANELLAS ES CONDUCIDO A MADRID

MADRID, marzo 19 (A. P.)— Las informaciones que llegan a esta capital procedentes de Sevilla informan que Casanellas, custodiado por cuatro policías, es traído a Madrid. Debido a la reserva que guardan las autoridades se desconoce el itinerario.

La señorita Michel está incomunicada en Sevilla. Dicen las autoridades que la joven tenía pasaportes falsos fechados en Berlín.

Agregan los agentes que se han enterado en el Congreso comunista que Casanellas tenía el propósito de asistir al mismo, pronunciando un discurso para dar a conocer las instrucciones de Rusia. Cerca de una de las puertas del local del Congreso estaba preparado un automóvil para el caso de que Casanellas se viera obligado a salir precipitadamente de Sevilla.

LA PRODUCCION DEL TABACO SE INTENSIFICARA

Marcelino Domingo empezó a estudiar un proyecto con el fin de darle más impulso

MADRID, marzo 19. (AP.)—El ministro de Agricultura, don Marcelino Domingo, anunció hoy que ha comenzado a estudiar un proyecto para la intensificación de la producción de tabaco en España.

Agregó que todavía no ha completado los detalles del plan.

MUERTO A TIROS Y ROBADO EL DUEÑO DE UN ESTANCO

BILBAO, marzo 19. (AP.)—Cuatro pistoleros invadieron anoche un estanco de tabaco de esta ciudad y después de dar muerte a tiros al propietario, se escaparon llevándose todo el dinero que encontraron y gran cantidad de mercancías.

REGRESO DE GINEBRA EL MINISTRO DE ESTADO

MADRID, marzo 19. (AP.)—El ministro de Estado, don Luis Zulueta, que se hallaba en Ginebra, asistiendo a la Conferencia Internacional del desarme, regresó hoy a Madrid, siendo recibido en la estación por sus compañeros y el personal del ministerio.

PLAZO A LA COMPAÑIA FRUTERA PARA DESMONTAR EL SERVICIO TELEFONICO

Se ha fijado por la Secretaría de Comunicaciones a la Compañía Atlantic Frutera y Azucarera de Cuba un plazo improrrogable de treinta días para que proceda al desmonte del tendido telefónico que la misma tiene establecido entre Sagua de Tánamo y Cayo Mambí, por existir en dicho tramo servicio telegráfico del Gobierno, debiendo por tanto dicha Compañía suprimir, además del tendido, las Estaciones o aparatos telefónicos que tiene instalados en la Ciudad de Sagua de Tánamo

REAPERTURA DE UNA OFICINA DE CORREOS

Ha quedado abierta nuevamente al servicio público y oficial la Oficina de Correos de Embarcadero del Santo, provincia de Santa Clara. La correspondencia para la misma se despachará a Santo Dis.

LINEAS TELEFONICAS LEGALIZADAS

Por la Secretaría de Comunicaciones se han legalizado las líneas telefónicas particulares del Central «San Antonio», ubicado en el Término municipal de Yateras, provincia de Oriente.

UNA COMISION DE TECNICOS FRANCESES IRA A MADRID POR CAUSA DEL PACTO COMERCIAL

Los expertos franceses conferenciarán con las autoridades españolas con el objeto de tratar de resolver determinadas dificultades referentes a la interpretación de ese Tratado

MADRID, marzo 19. (AP.)—Una comisión de técnicos comerciales franceses llegará a esta capital en breve, según se cree, para conferenciar con las autoridades acerca de las diferencias que han surgido respecto a la interpretación del tratado comercial hispano-francés, concertado recientemente por la república.

Recientemente el señor Zulueta celebró en París una conferencia con el primer ministro Tardieu acerca del mismo asunto.

ESPAÑA CELEBRA LA FESTIVIDAD DE SAN JOSE

MADRID, marzo 19. (AP.)—Se calcula que por lo menos hay tres millones de españoles que se llaman José, los cuales están celebrando hoy su santo. En todas las ciudades españolas se efectúan fiestas con tal motivo, en honor al esposo de la Virgen. Aunque la festividad no es oficial, la nación está prácticamente de fiesta.

En todos los templos se celebraron ceremonias religiosas especiales.

Mañana celebra su santo el Presidente de la República. No habrá fiestas oficiales, pero se organiza la celebración particularmente.

DOS ENMASCARADOS SORPRENDIDOS CUANDO ROBABAN

BARCELONA, marzo 19. (AP.)—Diez soldados sorprendieron a dos individuos enmascarados en los momentos en que estaban robando un camión cerca del pueblo de Roca y arrestaron a los bandidos, los cuales no ofrecieron la menor resistencia.

DEPENDIENTES DE VIVERES AL PARO GENERAL

El periódico «El Socialista» dice que no tolera insidias y amenazas al Sr. Gil Robles

MADRID, marzo 19. (AP.)—Los dependientes del ramo de alimentación han anunciado la huelga general para el martes de la próxima semana en colaboración con los demás dependientes de Madrid, por lo que cerrarán ese día la mayoría de los establecimientos.

Los dependientes del ramo de alimentación han publicado un manifiesto protestando de que la jornada de trabajo exceda de 8 horas y de que les paguen sueldos mezquinos. Piden la ayuda de los demás obreros madrileños.

«EL SOCIALISTA» NO ADMITE QUE SE ATAQUE AL PARTIDO

MADRID, marzo 19. (AP.)—La violencia de los ataques del diputado católico-agrario señor Gil Robles, contra los socialistas tanto en el Parlamento como en los mitines ha sido causa de que el periódico «El Socialista» de esta capital publique un editorial en el cual dice:

«No estamos dispuestos a tolerar insidias. Advertimos a Gil Robles que tenga cuidado.»

ESPAÑA A PUNTO DE PERDER SUS RELACIONES ESPIRITUALES CON LAS NACIONES DE AMERICA

El Ministro de Marina ha decidido continuar la ruta de los vapores de pasaje con servicio directo entre aquella península y Nueva York, accediendo a las peticiones hechas

MADRID, marzo 19 (AP).— El diputado señor Marcial Dorado nos manifestó hoy que el ministro de Marina ha decidido continuar el servicio directo de vapores de pasajeros entre la Península y Nueva York, accediendo a las patrióticas peticiones de los españoles residentes en América.

MALAGARRIGA SE QUEJA DEL INDIFERENTISMO ESPAÑOL

MADRID, marzo 19 AP.—El señor Carlos Malagarriga, español que ha residido mucho años en Suramerica, lamentó la indiferencia que se nota en España por los asuntos americanos ante un auditorio de intelectuales en el Casino de Hijos de Madrid.

Dijo que España se halla ante el inminente peligro de perder sus relaciones espirituales con la América «con lo que será la segunda vez que perderemos las colonias americanas», a menos de que España adopte una catitud más comprensiva de la actitud del continente.

ESPAÑA INSISTIRA EN EL RESPETO A LOS TRATADOS

MADRID, marzo 19 AP.—El ministro de Estado, don Luis Zulueta, que regresó hoy a esta capital, procedente de Ginebra, ha declarado que la delegación española espera insistirá en la sesión de la conferencia del desarme del 15 de abril en que es necesario que se respeten los tratados en l Extremo Oriente, que ces todo movimiento armado y que se acreciente la autoridad de la Liga.

Agregó que muchos delegados de otras naciones participan al parecer de los deseos de los españoles y terminó diciendo que confía en el éxito de la conferencia.

ENTREGADO EL PROYECTO DE L. ELECTORAL

En la nueva ley se señalan penas severas para los que amañen o falsifiquen votos

MADRID, marzo 19. (AP.)—La Comisión asesora jurídica ha hecho entrega al gobierno del proyecto de ley electoral a fin de que se aplique en las primeras elecciones que se celebren en España. Consta el proyecto de doce títulos y de 119 artículos.

Propone un régimen proporcional en las grandes circunscripciones, necesitándose un mínimo de veinte mil votos para ser diputado. Establece el proyecto la cédula electoral y fija la elección por medio de listas, eligiéndose las ideas y no las personalidades, regula la manera de presentar candidatos e impide mezclar en una misma candidatura los nombres de candidatos de diferentes partidos.

Suprime el proyecto de cabina reservada a los electores, por considerar largo y complicado el procedimiento y también las elecciones parciales cubriéndose las vacantes por sustitución.

Fíjanse penas contra los amañadores y falsificadores del voto.

Aunque a las mujeres se concede los mismos derechos que a los hombres, se las exime de la obligación de intervenir en las mesas electorales.

SOCIALISMO ESPANOL

(Por Antonio Escobar)

Me apresuro a informar a los que simpatizan con la República Española—y ninguno tanto como yo—que ese régimen no degenerará en socialista, y si degenera será sólo por fuera, que es lo que está ocurriendo en varias naciones.

Me fundo en datos que he leido en estos días y que son convincentes. De ellos resulta que allí reina la acumulación de funciones retribuidas, el famoso «cumul» que existía en Francia en las postrimerías de la monarquía borbónica y que fué echado abajo por la Revolución de 1789.

Había sujetos, nobles todos ellos, que cobraban cinco, siete, hasta nueve sueldos, como titulares de cargos que no desempeñaban; trabajaban por ellos otros individuos, a quienes cedían una parte de la paga y además las «buscas» inherentes a los empleos.

Ahora en España hay un ciudadano que percibe como Embajador 125 mil pesetas anuales y como Diputado a Cortes 12 mil. Otro diplomático de nueva planta embolsa como Embajador 200 mil pesetas, como Presidente de un Patronato 60 mil y como Diputado 12 mil; total 272 mil, lo cual «es algún dinero», como decimos aquí; «some money».

A otro de esos afortunados hijos de la suerte le dan como Diputado 12 mil pesetas, como alcalde de una gran ciudad 90 mil, como Consejero de un puerto franco 25 mil. Con el total, que no es desdeñable, puede poner gallina en su puchero, no ya los domingos como deseaba el buen rey Enrique Cuarto para los franceses, sino los siete días de la semana y rociar esa gallina con vinos finos.

Estos son ejemplos de lo que ocurre por arriba; por abajo y por el medio, esto es, en la administración municipal y en la provincial, los Gobernadores están utilizando un personal, compuesto en gran medida, de caciques locales que ya operaban bajo la monarquía; los hay que fueron muy ministeriales de Primo de Rivera. Aquí encaja la famosa frase de Fernando Séptimo:

—Los mismos perros con otros collares.

Cuando leemos que unos cuantos ayuntamientos españoles han perpetrado tonterías de color socialista, debemos considerar que hay en la Madre Patria millares de municipios que se han abstenido de esos excesos.

La minoría socialista se compone allí, como en otros países, de «vivos» y de «primos» y algo de esto se da también en muchos partidos políticos en bastantes naciones. Los «primos» son gente sencilla y con un ideal, predicado por los «vivos»; y estos se dividen en hombres, que también tienen ese ideal, pero no les corre prisa realizarlo si entretanto son miembros del Parlamento, Ministros, Embajadores, etc., y pueden explotar los presupuestos nacionales, provinciales o municipales.

Este enjambre piensa como Crooker, el famoso jefe de Tammany Hall, la corrompida asociación democrática de esta ciudad de Nueva York; quien dijo:

—Yo hago política por lo que saco de ella.

Implantado el socialismo se acabaría la propiedad individual y sería delito (como sucede en Rusia) el acumular dinero. ¿Pueden desear esto los que hacen política por lo «que sacan de ella» y que no podrían poseer ni siquiera una modesta casita?

En varios países han subido al gobierno los socialistas, solo o aliados a otros partidos. En ninguno de esos países se ha acabado la propiedad individual; lo único que se ha hecho—esto en Australia y Nueva Zelandia—ha sido crear algunas industrias del Estado, que se han resuelto en fracasos.

En la Australia se ha llegado a la bancarrota; se ha acumulado una Deuda tan grande que no se ha podido pagar los intereses; y ha habido que pedir auxilio a la Gran Bretaña, que lo ha dado.

Donde hay gobiernos socialistas, del todo o en parte, ha aumentado —salvo alguno que otro caso—el número de empleados públicos, para aplicar tales o cuales medidas favorables a las clases pobres; medidas, acertadas algunas veces y que no son, propiamente, socialistas, sino filantrópicas; y otras veces: de mero lujo y para colocar a los hermanos y amigos «como dicen en Francia».

Allí hay socialistas de los más inesperados; como este Mr. Laval, que ha sido, hace poco, jefe de un gobierno. Es un abogado que gana mucho; poseerá, probablemente, bienes inmuebles; los cuales tendría que soltar si se suprimiese la propiedad individual. Y hace algunos años hubo un Diputado opulento con una de las profesiones más anti-socialistas posibles: la de especulador de Bolsa.

Hay un cuento criollo del tiempo viejo que viene a colación. En un corral habitado por gallinas y por un gallo, Sultán de ellas, se apareció un día un pavo real y se posó en un árbol. El gallo y las gallinas, que nunca habían visto aquel animal imponente, se refugiaron en un rincón y se agruparon estrechamente, presas de espanto.

De pronto, alguien entró en el corral y se puso echar maíz, ración diaria de aquella gente alada.

El pavo real descendió del árbol y atacó vigorosamente el maíz. Y entonces una gallina vieja, con algunos centenares de huevos en su hoja de servicios, dijo:

—¡Animo, compañeras! No hay que tener miedo a ese animal—«come maíz como nosotras».

¿No sucederá lo mismo con ese Guanajo socialista que figura entre los partidos españoles?

Nueva York.

Hoy...!

y por el sistema que hemos venido anunciando se llevará a cabo la amortización del chalet entre los suscriptores que se encuentren al corriente en sus pagos.

1932

POR ULTIMA VEZ hacemos constar que si el número que se obtenga con la combinación de los terminales resultare mayor que el de los bonos expedidos o diera la cifra 00.000 se repetirá la amortización el domingo 27 del actual.

KI-KO (PATENTADO)

Bierig

PARA:
AUTOMOVILISTAS
TIPOGRAFOS
OFICINISTAS
MECANICOS — PINTORES — INGENIEROS E
INFINITOS USOS DOMESTICOS
Pídalo en: GARAGES - FERRETERIAS y BOTICAS

AHORRE CORRIENTE INSTALANDO UNA
BOMBA "PRAT"
DAMOS FACILIDADES DE PAGO

DESDE ESPAÑA

El Destierro Voluntario

Por ENEAS

Ya hace varias semanas que no asiste a las sesiones de Cortes Don José Ortega y Gasset. Advirtieron su ausencia los periódicos y hubo quien indagó sobre el asunto No es caso de enfermedad: no es caso de trabajo extraordinario: no es, ni siquiera, caso de fatiga...

Digo de fatiga sí. En el asunto se cuenta con toda la precisa certidumbre:

—No asiste: ya se cansó...

Y añade este dato, que es curioso:

—Tampoco quiere sus dietas... Porque es cierto que son irrenunciables, pero no pasa a cobrarlas.

Y bien, ya se cansó, pero de qué?... Las Cortes Constituyentes de esta segunda República, han sido una tormenta no unas cortes. En tiempo de Taboda, si se le preguntaba a Pellejete por donde había salido diputado», indefectiblemente respondía:

—Ah, toma, pol mi mamá!...

Pero ahora no fué preciso que trabajaran las mamás del caso por Pellejete ninguno. Para llegar a las Cortes varios de los que llegaron, les bastó con llamarse Pellejetes. Entre ellos fueron personas de solvencia moral indiscutible, y de prestigio intelectual enorme: este Ortega y Gasset, este Unamuno: este doctor Marañón...

Las cortes, una tormenta... Pero contábamos todos con esta colección de para-rayos!...

Y no...! Fracasaron ya. Los rayos de la estulticia, la chabacanería y la ignorancia: los rayos del sectarismo, la ferocidad y el odio, aun son más de temer que los eléctricos. A éstos se los domina, a aquéllos, no: con su primer discurso ante las Cortes, despertó una emoción inesperada, Don José Ortega y Gasset. Todos los cerebros nuevos que recogieron sus frases, sintieron florecer algún milagro. Ellos sabían gritar, pero no hablar: ellos sabían causar ruido, pero no precisar una opinión. El hombre que hablaba entonces y precisaba una opinión entonces, estaba rico de ideas, e íbalas derramando en su discurso como moneditas de oro. No había que perder ninguna: y se las recogió con evidez. Las Cortes, por un momento acaso no comprendieran, pero indudablemente respetaban.

—Al fin—dijeron entonces—habló quien tenía algo que decir...

Pero el suceso no se repitió. Las piernas de la incultura saltan todas las vallas en seguida. Fué el mismo Ortega y Gasset quien descubrió en los escaños a la hora de su discurso, una gran cantidad de jabalíes. Los sobrecogió de pronto la frase ponderada, el gesto digno y el contenido severo de todas las ideas que vertía, pero en cuanto volvieron de su pasto, la volvieron a morder. Hoy no hay consejo, ni aviso, ni prudencia, ni experiencia que puedan detener su actividad, y hoy Ortega y Gasset se aparta de ellos, como mañada de seguir así, se apartará sin duda Marañón y se alejará Unamuno, quizás para que nadie los acuse en un porvenir muy próximo, de haber hecho un gran daño a la República.

PROTESTAN LOS PROPIETARIOS DE BARCELONA

Amenazan con paralizar la construcción de edificios de apartamentos iniciada

BARCELONA, marzo 19.—(AP).—La Asociación de Propietarios Urbanos ha amenazado con cesar el programa de construcción de edificios de apartamentos, a menos que el Gobierno deje sin efecto el decreto dada por el Ministro de Justicia, señor Albornoz, por el cual se establece una escala de alquileres limitados, retroactiva, y la que permite que los actuales inquilinos puedan solicitar una revisión de los contratos.

La Asociación de Propietarios sostiene que el decreto es inconstitucional, porque en cuestiones de propiedad solamente las leyes pueden disponer.

LA PESETA GANO UN PUNTO

MADRID, marzo 19.—(AP).—La peseta ganó un punto sobre el record bajo que estableció ayer, cotizándose a 7.56 centavos. El dólar vale 13.22 pesetas y el duro español 37.80 centavos.

MUERTE DE UN ASESINO EN UNA REYERTA EN LA CARCEL DE BARCELONA

BARCELONA, marzo 19.—(AP).—Leopoldo Díaz Jiménez, encarcelado por haber dado muerte a un policía en las afueras de un cine de esta ciudad, el 13 de noviembre del año pasado, falleció hoy a consecuencia de las heridas de cuchillo que recibió en una reyerta con otro preso, Miguel Martínez. Este ha sido puesto en confinamiento solitario.

CASANELLAS ENCERRADO EN LA CARCEL MODELO DE MADRID

MADRID, marzo 19.—(AP).—El Ministro de la Gobernación, señor Casares Quiroga, dice que Casanellas fué encerrado en la cárcel-modelo, tan pronto como llegó a esta capital.

M.E.C.D. 2016

DIARIO DE LA MARINA

FUNDADO EN 1832

Dirigido hasta 1919 por D. Nicolás Rivero y Muñiz.

OFICINAS: HABANA, PRADO 103.—NEW YORK: 516 FIFTH AVE.

Editado por la Cía. DIARIO DE LA MARINA (S. A.) cuyo programa consiste «en la defensa de los intereses generales y permanentes de la Nación cubana, de los especiales de la Colonia española establecida en la misma y de la unión y armonía entre los diversos elementos que conviven en el país». —Art. 1o. de los Estatutos.

TELEFONOS DEL DIARIO

Dirección	A-4151
Administración	M-7911
Audiotría	
Compras	
Secretaría, Administración	M-2522
Anuncios	A-2425
Clasificados y Talleres	A-3333
Quejas y Suscripciones	A-3735
Distribución y Máquinas	A-3785
Redacción	M-7913
Jefe Información	A-3205
Sports	M-7912

PRECIOS DE SUSCRIPCION AL «DIARIO DE LA MARINA»

Habana y Provincias

Mes	$ 1.60
Trimestre	$ 4.20
Semestre	$ 8.00
Año	$ 15.00

Extranjero

Trimestre	$ 5.00
Semestre	$ 9.50
Año	$ 18.00

Edición Dominical (Para el extranjero solamente)

Semestre	$ 3.00
Año	$ 5.00

GUIA DE SONADORES

LAS BELLAS MANERAS FEMENINAS

(Por ANTONIO ZOZAYA)

(Servicio exclusivo de la Agencia Pius Ultra)

Inserta una revista francesa un artículo en el cual se autor se lamenta de que la mujer moderna, que tantas conquistas sociales viene realizando, pierda, poco a poco, algo que era su principal atractivo en la sociedad: las bellas maneras. «No encanta ya—dice—con aquella corrección, algo tímida de movimientos y de actitudes, que era sin duda, hija del candor y se agita libremente, demasiado libremente, procurando imitar, no a sus antecesoras románticas, sino a los **strugle forlifeurs** violentos, para los cuales lo esencial no es la estética, sino el resultado que hay que alcanzar».

Spencer redivivo se felicitaría, ciertamente, de la desaparición de esas buenas maneras. Hace ya muchos años que, en la «Revista de Wensminster» el filósofo inglés se pronunció contra la tiranía que, a su entender, ejercía la sociedad en la esfera a que aludía el autor de «El individuo contra el Estado» y abogó en pro del espíritu no conformista, que para él representaba la independencia del individuo contra la restrictiva opresión de los usos sociales. Si fuera cierto que la mujer ha perdido las buenas maneras, afirmación que nos permitimos negar, nos guardaríamos muy mucho de imitar a Spencer y de felicitarnos por semejante desdicha. Como demostró cumplidamente el inolvidable maestro Giner, no es el libre albedrío la potencia que gobierna las maneras sociales; las de cada época, son, como su arte y su economía, su política y su código penal, la expresión adecuada de su sentido, de su modo de representarse las varias relaciones en que se desenvuelve. Ninguna sociedad, como ningún individuo, viven en puro error, sin razón y a capricho de tal suerte que aun en las mayores y más atroces muestras de barbarie, (**verbi gratia** la antropofagia, la esclavitud y la pena de muerte) se halla siempre un elemento ideal, una como vislumbre de razón, desfigurada y mal interpretada sin duda, más por la cual pueden, al fin y al cabo, mantenerse preceptos e instituciones que, tomados al pie de la letra, son verdaderas abominaciones.

Afortunadamente las buenas maneras no solamente no se han perdido en la mujer moderna, sino que se han afinado extraordinariamente. Lo que ocurre es que quisieran algunos espíritus incapaces de pensar y vivir su tiempo, que las maneras de la mujer actual fuesen las mismas que eran cuando se tenía de ella un concepto depresivo y torpe, cuando se creía con Musset que el Creador había hecho a la mujer de un barro demasiado débil y quebradizo y cuando se quería que fuese una sierva del varón y que se limitase a reflejar sus opiniones y sus gustos. Era entonces la mujer o la muñeca de Ibsen o la esclava de Calderón y Lope. Cualquier movimiento lícito en los hombres y diputado en ellos elegante y gallardo era considerado en la mujer lascivo, o, por lo menos, incorrecto. Una señora de aquellas que asistían a las visitas con el rosario en la muñeca y las recibían con las agujas de hacer calcetas entre los dedos, se hubiera guardado muy bien de colocar una pierna sobre otra y mucho más de enseñar gallardamente la pantorrilla, a no ser en privado, porque en privado solía acaso hacerlo y con mayor malicia. Todavía se hubiera escandalizado más al ver a una doncella núbil entregada a los deportes fuera de los circos. En cambio, hay que reconocer que, en punto a higiene, a aseo, a sinceridad y a saber sólido las mujeres modernas dan a sus antecesoras ciento y raya. El concepto de las bellas maneras, como el de la belleza misma, cambia con el tiempo. Cuando las cosas pierden su significación y llegan a hacerse inútiles, desaparecen. Las buenas maneras—y vuelvo a citar al gran Giner—no se refieren exclusivamente a nuestras relaciones sociales; no expresan una especie particular de actos, sino la forma en que estos se realizan. Así, hay buenas y malas maneras de hacer toda clase de cosas. No demuestra una mujer mejores, ni peores maneras por vestir la falda larga o corta, por cruzar una pierna sobre otra o no cruzarla, ni por encender un cigarrillo tuco o sorber un polvo de rapé, sino **por la manera** como hace todo esto. Antes, como ahora, había mujeres que lo hacían mal y otras que lo realizaban y lo realizan a las mil maravillas.

Puede parecer una mujer mucho más lasciva con falda hasta los zapatos que otra ataviada a la moda actual, si en sus palabras, en sus miradas y sus ademanes hay lascivia o moral bajeza. Y, por ley natural de progreso, por el desarrollo de la cultura, por su difusión y por su amplitud hay, y ello es lógico, muchas más mujeres de maneras selectas, mil veces más que en los famosos días de Versalles, en que las damas de alta alcurnia comían con los dedos y casi todas carecían de pañuelos para sonarse. Hace cien años y aun menos, el cincuenta por ciento de las señoras de la clase media decían **haiga, volvamos en sí** y **desimulo.** Nuestras bisabuelas tenían a gala el no saber leer. ¿Por dónde aquellas respetables analfabetas podían lucer mejores maneras que las jóvenes que hoy dan lustre a nuestros talleres, a nuestros comercioles, a nuestros liceos, a nuestras universidades y aun a nuestras Escuelas superiores de ingeniería? Sus maneras son harto más inteligentes que lo fueron la de sus antepasadas y, por ende, más bellas. No todo es pudibundez hipócrita. Mirad en mármol la Venus de Giavone o la del Vaticano, absolutamente desnudas y comparad su gracia y su candor con la afectada castidad de algunas viejas sucias y rezongadoras y decid si son estas las depositarias de las bellas maneras. Lo que ha pasado ha sido cierto código convencional de vestimentas y de actitudes. En cuanto a las maneras de pensar, de sentir y de obrar, no han hecho sino mejorarse y enaltecerse.

Lo que hay en el fondo de estas críticas es un concepto, no por tradicional menos depresivo, de la compañera del hombre. Se quisiera que, como lo hizo durante siglos, no se atreviera a levantar la frente en presencia de su amor y señor, que sus movimientos fueran tímidos, como los del esclavo, no desembarazados como los de los seres libres. Se la creyó útil solamente para procrear y, así, se la miró como un animal lascivo, lo mismo en Sakia Muni que en Tertuliano. Y la mujer se resignaba. Unicamente en la Literatura alzaba alguna vez su voz, como la **Erynnia** de Catulo Mendes, para gritar: —«¡Hombres injustos! Hasta cuando se os ama, hasta cuando amais, sois los machos errantes, rebuscadores siempre en celo, acosados siempre por el deseo. ¡Dáis todos los ejemplos del mal y os erigís en jueces. Es el eco indignado de Sor Juana.

Sepamos bien que las maneras bellas son el bello modo de hacer las cosas y que las mujeres las hacen más bellamente que las hicieron nunca. Ahora si se quiere que las hembras sigan siendo esclavas, claro es que sus maneras actuales no son propias de siervos; se han emancipado. Hay que resignarse y, sobre todo, hay que inclinarse ante el enaltecimiento de sus espíritus, que ya no son, cual es de la estúpida **Nana,** ni como el de la ninfómona **Madame Bovary,** sino los de las triunfadoras en las cátedras, que saben que la dignidad se lleva en la conciencia y no en el borde de las vestiduras.

(Prohibida la reproducción).

BIBLIOGRAFIA

«Tormentas de amor», novela, por Salvador Sibecas.— Imprenta Clarasó, Barcelona.

He aquí una novela en la que todos sus capítulos parecen tallados en cuadros humanos, en que sus personajes corpreizándose con el vivo colorido de la realidad, se mueven en el tablado de la narración con la agilidad con que los maneja en sus páginas el novelista.

«Tormentas de amor» es una novela de combate en el más puro sentido de la palabra: de combate, de lucha, de militancia por el bien, por la caridad, por la belleza, por el sacrificio. Ricardo Roberts, uno de los personajes esenciales del libro, es un tipo que simboliza todos esos privilegios. A la inversa de su hermano, Ricardo fué creyente, compasivo, trabajador, amante del estudio, del hogar, de la familia, mientras su hermano Pascual resultó holgazán, jugador y libertino. ¿En qué consiste la diferencia, cuál es el misterio de que hijos del propio seno, con la misma sangre en las venas y el mismo beso maternal sobre la frente, resulten tan disímiles?

He aquí las interrogaciones que el señor Sibecas va aclarando con la luz de sus ideas.

Sibecas no es de los escritores que lucran literariamente con las pasiones de los hombres, sino que las analiza para convertirlas en raudales de virtudes, demostrando con vivos ejemplos que el bien siempre triunfa y que más trabajo y más dolor cuesta producir el mal que ofrecer a toda pena una sonrisa y a todo quebranto un báculo de apoyo.

Salvador Sibecas cuyo libro «Factores Morales», fué premiado en la Exposición Iberoamericana de Sevilla, es, ante todo, un creyente. Su exaltación espiritual, su fe hacia planos de mejoramiento humano; la certidumbre con que vislumbra, detrás de la cortina del más allá, el premio a los que cumplieron con su deber, y la seguridad de que el hombre, como función esencial sobre la tierra, tiene la de ajustarse a la ley moral, le convierten en un escritor cuya pluma puede que olvide las rutas que conducen a la riqueza para seguir a las que llevan a la tranquilidad del ánimo, a la serenidad del corazón y a la amable paz del deber cumplido.

Escritor temperamental, Sibecas tiene ideas matrices, pensamientos fundamentales. «Más allá de la vida y de la forma—dice—está la unidad; aquel que logre unificar su conciencia con ella alcanzará la verdadera y permanente felicidad.»

Sibecas—aspiración transida de fe hacia la unidad—es un sembrador. En su «Tormentas de amor» ha recorrido los surcos humanos para echar nuevas simientes hacia el **bien.**

CHARLAS FEMENINAS

Por Leonor Martínez de Cervera

Para María Collado

NO ESTAMOS CONFORMES

No, amiga María, no estamos conformes, no podemos estarlo con la tesis sustentada por la señora Eulalia Miranda respecto al sufragio femenino. Después de sufrir aceradas críticas, mordaces burlas y tantos ataques injustos de las personas que sistemáticamente se oponen a que las mujeres obtengan uno de los muchos derechos que le han sido negados ¿vamos ahora las que todo lo hemos soportado por ver realizados nuestros ideales, a conformarnos con que se le de un cargo municipal a una sola mujer que, como ahora ha sucedido, no formó nunca en las filas de las que batallan por conseguir la reinvidicación femenina y que hasta, según su propia confesión, es enemiga de que su sexo sea elector y elegible?

De ninguna maneTra podemos estar de acuerdo con la señora Miranda las que luchamos por ser oídas y atendidas para poder entonces mejorar, no sólo a nuestro sexo, sino a la sociedad en general. ¿Cómo vamos aceptar los puntos de vista de la señora Miranda las mujeres que ciframos nuestros anhelos en obtener el voto que nos capacitará para legislar junto con los hombres y poder amparar a nuestras hermanas las que trabajan, tan humilladas y explotadas casi siempre?

No, no es un puesto más o menos remunerado lo que queremos las que nos agrupamos bajo la bandera del noble y sano feminismo. Si sólo fuera una mezquina ambición la que incitara a estas mujeres a no desmayar para conseguir el triunfo, yo sería la primera en alejarme de todo grupo denominado feminista; pero como estoy convencida de que «feminismo» quiere decir ansias de hacer de la mujer un ser consciente de todos sus deberes, y también de todos sus derechos dejando de ser la sierva sumisa o hipócrita para convertirla en la verdadera compañera del hombre, como sé que «feminismo» es sinónimo de generosos ideales, soy y seguiré siendo una de las más ardientes y fervorosas defensoras de él. Y porque las que nos cobijamos con la hermosa bandera hecha de amor, creemos que el derecho a votar es tan nuestro como de los hombres, es por lo que lo reclamamos. No rogamos ni suplicamos porque no pedimos nada que no sea nuestro. Indicamos cortesmente a nuestros compañeros el error que han cometido al ocupar ellos solos un puesto que están obligados a compartir con nosotras. Eso es todo. Por lo tanto no podemos conformarnos con que la mitad de la herencia que nos legaron los que todo lo sacrifican para dejarnos una patria, nos den nuestros hermanos una ínfima parte. Queremos lo que nos corresponde. Y lo queremos para ponerlo al servicio de los oprimidos, de los desheredados, de aquellas hermanas que tantas vejaciones sufren cuando tienen que salir de sus hogares para ganar el pan de ellos y de los suyos. Queremos tener el derecho de elegir a «las» o «los» que nos ayuden en nuestro afán de mejoramiento colectivo. Deseamos en fin, ser oídas porque tenemos el derecho a serlo y porque también tenemos el deber de velar por nuestros semejantes lo mismo que cuando hijas, hermanas madres, esposas o enfermeras, velamos junto al lecho de un enfermo. Y eso es hoy la sociedad. Un enfermo que necesita de nuestros más prolijos cuidados para salvarlo de la gravísima, casi mortal, enfermedad que la ambición, el orgullo, el egoismo y la indiferencia masculina le han hecho contraer.

¿Y con un insignificante puesto en los municipios podemos llevar a cabo esta trascendental obra? No, no sería posible, y porque no lo es, no podemos aceptarlo.

Yo creo, amiga María, que la causa que ha hecho declarar a la señora Eulalia Miranda no ser partidaria de que las mujeres sean electoras y elegibles y que se deben conformar a obtener solamente un cargo municipal, radica en que ella no ha tenido tiempo de estudiar detenidamente nuestro gran problema y como es lógico, este desconocimiento la hace opinar contrariamente a todas las mujeres que en nuestra patria y fuera de ella, anhelan poder legislar para modificar muchas de las arbitrarias leyes que nos rigen. Hagámosle comprender su error a la señora Miranda y con seguridad que muy pronto, ella que ha demostrado ser una femina inteligente, cambiará de opinión viniendo gentilmente a engrosar las ya bien apretadas filas de las mujeres que aspiramos algo más que a ocupar un burocrático puesto mejor o peor retribuido.

4 VECES al DIA damos POR RADIO GRATIS su Anuncio

Diario de la Marina

PRADO 103 Telfs. A-2425; A-3333

HUMORADAS

Por J. ARISTIGUETA

ZERAUS: Camajuaní. «Esto se lo envío, no para que lo premie, sino por amor al arte»:

«Descansa aquí Aristigueta
que un chiste malo premió,
y cogió una tal perreta
que en seguida se murió».

O muy mal le han informao,
o no está bien del meollo;
porque ni me han enterrao
ni hay quien me mate a mí ¡pollo!
¡porque estoy revacunao!

L. M.: Habana. A usted le será indiferente que los «Aguilitas» sean gruesos o Superfinos, pero aquí lo que se discute son los trabajos, que tienen que ser, forzosamente, superfinísimos. Mande otro a ver.

G. B.: Habana. ¡Qué engañador es usted!: dice que va a la India, y luego resulta que «La India» es una tienda. Y yo que le iba a dar recuerdos para el Mahatma: me conformaré con darle recuerdos para la familia.

C. S.: Víbora. No haga usted (ni nadie) caso de mis cuchufletas. Replico en broma por amenizar la sección: Pero ya he dicho y repito, que sólo el hecho de venir a este concurso, es considerado por nosotros como síntoma de talento, y por tanto merece nuestra estimación. Y después de esta conmovedora explicación, calcule con cuánta tristeza le digo que de los «Aguilitas» no podemos hablar esta vez.

S. S. S.: Habana. Tampoco usted gana nada: No nos gustó su burrada».

S. L.: Manatí.

«Para cobrar «Aguilitas»
ya no sirve ni escopeta;
les da masage en las alas
el «vivo» de Aristigueta».

«Pero estoy desengañado
que todo aquel que proteje
es porque de un sólo «golpe»
centra la «rueda» en el «eje».

¿Ya ve?: ha dado usted en el clavo. Pues nada: siga, y duro y a la cabeza... del clavo.

F. M.: Artemisa. ¡No hombre!: ¿Cómo le vamos a matar por un chiste malo? Aquí damos garrote, sí; pero no el de Paula Romero. El nuestro es «garrotín»..

J. G. H.: Güira. Ahora comprendo por qué está usted tan «malo» estos días: Me dice que tiene anginas. Pues si son de pecho, va usted a tener que darlas el biberón para que le dejen tranquilo a ver si le permiten «chistear» bien.

J. F. de T.: Habana. Me había olvidado de usted, pero no ha perdido nada, porque eso de «el mulo de mi suegro» etc., se ha dicho y se dice mucho.

J. L.: Matanzas. «Soy víctima de un error». «Pues le sorprendieron cobrando un check falso». «Por eso digo: el error fué no cobrarlo bueno».

Está bien: un error puede pasar. Pero si le diéramos la rueda de los «Aguilitas» sería otro error, y ya resultaría un horror.

O. D. D.: Playa. Matanzas. Su chiste del «gago» no es una ganga. ¿¿Y quiere que yo le encuentre la «chispa»? ¡Está usted «chispo»!

J. L.: Lawton. No valen las innovaciones, porque la Gramática se divide en cuatro partes, y usted la divide por la mitad. ¡No sabe usted ni dividir!

L. A.: Vedado. «¿Qué edad tiene su niño?» «Cinco meses» «¿Y no ha tenido más desde entonces?»

Aunque sea histórico, eso no tiene gracia: Más la tendría que hubiera tenido otros hijos después. Y le advierto que se han dado casos. Lo que no se ha dado es la rueda de «Aguilitas». Vuelva por la picadura.

L. A.: Habana. Es lo más malo que he visto, y a comentarlo desisto.

E. B. A.: Habana. Rectifico lo anterior, ¡porque este es mucho peor!

M. G.: Habana. ¡¡Y este, peor; es funesto !! ¡El sólo ha llenado el cesto!

I. T.: Habana «¿Cómo traes ese ojo negro? ¿No te he dicho que antes de pelear cuentes hasta 40?» «Sí, pero el otro no contó». (Este es un buen «golpe», pero el que lo dió fué otro. Ahora atice Vd.)

J. F.: Vedado Hay cierta idea del chiste: Vd. fumará, si insiste.

Dr. F. L.: Habana. Tiene usted mala fortuna; vamos, ¡que no da ni una!

A. L.: Habana. No señor, hoy no está mal, pero no es original.

A. I. P.: Marianao. Tiene usted ideas: le falta concentrarlas y verificar con más facilidad. Verifique en romance, a ver.

M. B. F.: Sagua. Esto sí está bien: «Se lleva usted mi sueldo». (El ladrón): Vergüenza le debía dar trabajar por esta miseria». (Palmas y oles).

M. S.: Habana. E. R.: Habana. A. G.: Habana. Los tres han trabajado presto, a las honduras del cesto: y no me gusta dar palos, y menos los chistes malos.

TRES EN UN TRIS

Y digo que tres en un tris, porque en un tris ha estado que no diéramos hoy ruedas de «Aguilitas»; pero debemos darlas y las damos a los menos malos. O sea, que los méritos de hoy son relativos, si bien siempre lo merece quien demuestra claras disposiciones festivas, como nuestro chistero y dos chisteras de hoy.

MARIA BENITEZ: Calle 10 esquina a 5. Vedado. «Adiós, prenda». «¿Es a mí?» «No; es al mantón». (No es muy original, pero está bien. Pero otra vez hay que hacer algo mejor. Porque hoy, lo del mantón es-capa, pero ..

CARIDAD SOTOLONGO: Calle de Vera 43. Matanzas. «Pero niño, ¿para qué quieres el panecillo? En la escuela no se debe comer». «Sí señora, sí debe comerse: todos los días nos dice el profesor: Pepito, ponga punto y cóma».

Bueno: lo de que «coma» está en su punto, pero hace falta punta, porque a los chistes que no tienen punta, los doy yo la puntilla.

LUIS ZARAGOZA: General Lee número 13, Víbora. ¿Qué parecido hay entre las carteras y los callos?» «En que las-timan». Y: «¿En qué se parecen un soldado herido y una Cuenta Corriente de dos corriente de dos columnas?» «En que vienen del frente».

No merece que lo empalen, y lo emplumo de «Aguilitas». Otra vez saldrá mejor (el chiste, que usted ha salido en coche).

«CONCURSO FESTIVO»: Yo estoy seguro, amados «chisteros», de que todos sois unas bonísimas personas; creo que los habrá entre vosotros, que en su vida habrán roto un plato; creo que, aparte chistes, en vuestra vida habréis hecho nada malo, pero hijos míos, cambiad un poco: Si el cuerpo os pide hacer maldades, tirad de vez en cuando una pedrada a cualquier vidriera, ¡pero después, haced chistes buenos!: O sea, que los malos «golpes» vayan a otro lado alguna vez, y no siempre me vengan a mí. Y ya lo sabéis por Correo al Apartado 685 y a mano en Zulueta 10, o Amistad 146.

BURLA BURLANDO

MUELLES DE PASAJEROS

Uno de los primeros cuidados que tienen hoy todas las ciudades marítimas que de adelantadas se precian es el de evitar molestias y prestar comodidades a los pasajeros que llegan y a los que se van Y si la ciudad es de las que aspiran al «cultivo» provechoso del turismo sus cuidados y atenciones con el viajero no tienen límites.

Por desgracia no podemos incluir a nuestra bella ciudad de la Habana en el número de las cuidadosas de sus «vestíbulos» de recepción y despedida de sus huéspedes. Al contrario, tal parece que hay un marcado empeño en hacer que el huésped reciba a su llegada o su despedida las impresiones más desagradables.

Y no me refielo al turista auténtico, es decir, al que viene a pasar unos cuantas horas a la ciudad y a gastar en ella su dinero, (cuando lo gasta) para el cual no deja de haber atenciones y agasajos. Al turista yanqui o inglés apenas se les permite poner los piés en el suelo cubano: en el muelle le recibe el lujoso automóvil, arrellanado en él recorre la ciudad y del que apenas se apea, y en automóvil se le lleva casi hasta la misma escala del barco... Todavía no se le han puesto alfombras y arcos de flores, pero con el tiempo se le pondrán.

Pero hay otra clase de viajeros los ««ordinarios», que no se cree que merezcan tantas atenciones. Es gente conocida, como de la familia con la cual no hay que andar con cumplidos ni con «boberías», mas esto no deja de ser injusto. Es verdad que el pasajero «ordinario» no suele traer dinero cuando llega, y que se lleva alguno cuando se va, pero hay que tener en cuenta que los muchos o pocos años que ha permanecido en Cuba ha producido con su trabajo honrado más riqueza que la que puede dejar en dos días el turista más encumbrado.

Me ha sugerido estas reflexiones el hecho de haber ido a despedir hace poco a un buen amigo que se embarcaba para España. Me dirigí al muelle de San Francisco, resignado a padecer las infinitas molestias que en este muelle se recibían en días de embarque o desembarque, pero allí me dijeron que ya el barco no atracaba en San Francisco sino en San José. Tal vez por ser San José santo de mayor categoría, me dije, haya mejorado aquello, y allá me fuí.

Tomé un «fotingo» creyendo llegar más aprisa, pero me equivoqué. El driver tuvo que dar la vuelta al mundo. Por aquí no se permitía el paso; por allí tampoco; y al mismo tiempo había que sortear dificultades, evitar choques y hacer paradas interminables... En verdad que un modesto ««fotinguero» necesita más práctica y pericia, agarrado al timón, que cualquier piloto en costa brava. Llegué aun a tiempo; el barco estaba allí, pero entonces me salieron al paso dificultades mayores. Una muchedumbre inmensa llenaba los callejones y pasadizos que conducen al muelle. Era la misma multitud que acude siempre a la salida del «vapor para España». Pero aquí la masa parecía más densa y compacta por la razón de ser el lugar mucho más estrecho que el del muelle de San Francisco.

Había que abrirse paso con los codos, lo que no siempre se lograba por ser los codos que íbamos encontrando más robustos quelos nuestros, ni era posible estarse quieto en un lugar porque una porción de la masa tenía que «desplazarse» para dejar paso al maletero que llevaba un «mundo» a cuestas o al carretillero que conducía una montaña de baúles y maletas.... Las señoras eran las que más sufrían, pues como partes integrantes de la masa, tenían que aguantar los empujones, codazos y vaivenes sobre un pavimento desigual y pedregoso. ¡Digo, y con sus zapatitos primorosos y sus tacones de a cuarta!... Todo esto a cielo descubierto y bajo la inclemencia de este furibundo sol tropical,, pues por allí no se ve más que un menguado techo construido a modo de puente sobre el callejón que da entrada al muelle..

Viene, en fin, esta deslabazada relación a cuento de la falta de consideración que se ha tenido con el público viajero al llevar los vapores a lugar tan estrecho, incómodo y hasta «denigrante», porque al convertir en muelle de pasaje al que hasta ahora no la sido más que sitio de carga y descarga de sacos y toneles, es como equiparar a un hombre con un bulto más o menos manejable, ¡y eso irrita!... ¿No podrían la Administración de la Aduana y las compañías navieras hacer algo para remediar los inconvenientes que burla **burlando** hemos señalado?...

M. Alvarez MARRON

UN ILUSTRE ITALIANO AMIGO DE CUBA HA FALLECIDO EN GENOVA

Entre los insignes demócratas italianos que más se distinguieron en defender la causa de la independencia de Cuba en los años de nuestra revolución libertadora descuella el genovés José Macaggi, esclarecido jurista de la Universidad de Génova, que acaba de fallecer en su ciudad natal produciéndose por el triste acontecimiento una impresión profunda y general de duelo en toda la nación.

De José Macaggi quedan muchas obras de gran importancia científica y política. Fué activo representante de Génova al Parlamento, y Jefe autolizado de la democracia de Liguria. Pero más se señalan sus excelsas virtudes: generosidad de alma hasta las supremas abnegaciones, y firmeza inquebrantable de carácter hasta preferir las angustias de la extrema pobreza a la abdicación de sus principios.

Para dar una idea de sus elevadas idealidades morales, vamos a reproducir un escrito que en no lejana fecha él envió como prólogo a un trabajo del doctor Falco, destinado a los cubanos para ilustrar el pensamiento y el apostolado del fundador de la Universidad Italiana, José Mazzini, y que bajo el título «El Precursor» se publicó en la Habana. El prólogo, tladucido con la acostumbrada magnificencia y perfección de estilo por nuestro preclaro compatriota Luís Rodríguez Embil, llegó demasiado tarde, por lo que hasta hoy permaneció inédito.

«EL PRECURSOR»
páginas de síntesis malzinianas por F. F. Falco
Prólogo del Hon. Dr. José Macaggi
Catedrático de derecho de la Universidad de Génova.
(Traducción al castellano por Luís Rodríguez Embil)

Muy querido doctor Falco:

Propónese usted hacer conocer más por completo a los americanos de estirpe e idioma latinos, la alta figura de José Mazzini. América, el nuevo mundo que otro genovés descubriera, y donde Europa renació en un ambiente también nuevo, repleto de las seducciones todas, de todas las energías inexploradas de la naturaleza virgen, libertada de todas las tradiciones del pasado que son rémoras poderosas al progreso. América está como hecha de propósito para comprender el espíritu universal de Mazzini.

Más que nuestros pueblos viejos, vástagos tardíos de civilizaciones agotadas, encuéntranse llamados a entender el genio mazziniano los esclavos, que dieron a la humana especie a Adám Mickiewicz y León Tolstoi los americanos que le han dado a Walt Witman— espíritus universales todos ellos. El propio Presidente Wilson, con sus catorce puntos y sus discursos, pareció reflejar el intelecto de José Mazzini aun cuando de la diplomacia, los intereses financieros, los inveterados prejuicios europeos e ignoro qué diablo más le hayan detenido y extraviado en sus bien iniciados designios.

Despues de trazar rápidamente la vida del glorioso desterrado, compendia usted con análogo amor su programa, que fué la llama ardiente siempre, siempre luminosa que lo nutría y alimentaba: un conjunto o, mejor aún, un organismo de doctrinas religiosas, políticas y morales, con aplicaciones a la literatura y al arte, organismo que se convierte en programa para el hombre que, desde la primera juventud hasta la muerte, no separó nunca el pensamiento de la acción, ni aún apreció jamás la teórica sino en cuanto debía ésta traducirse o encarnarse en la práctica.

Esta correspondencia de la doctrina con la vida; esta armonía entre la mente y el corazón, entre el intelecto y el carácter, que hasta tal punto elevan a Mazzini— dotado además de las singulares dotes del sueño y de la profecía —por encima de sus coetáneos, que marcan ya de joven la figura del Maestro y confirman cada vez más, después de muerto, la del Precursor, todas estas soberanas prerrogativas y nobles manifestaciones del genio las ilustra usted con sobriedad y, sin embargo, con arte magistral. Y lo hace usted con amor de discípulo apasionado y fiel, no menos que con la objectividad del crítico y la certidumbre del erudito que destruyó todos los ídolos; y es ello tanto más digno de nota, cuanto que es usted un cultivador de la ciencia positiva, no simplemente un literato o un filósofo. Ello es que el Genovés, aunque fué sobre todo un idealista que hablaba al corazón y al sentimiento, supo resistir al gran progreso científico acumulado por su siglo, y adivinó los tiempos aún nonnatos y obliga a la admiración a este siglo XX a despecho de todas las manifestaciones de pragmatismo y de las reviviscencias de espiritualismo con que ha surgido de la suprema crisis de pesimismo y de materialismo.

Confío en que la obra de usted labrá de poder contribuir de manera eficaz a dar a conocer más allá de las fronteras de Italia a este grande italiano que pertenece a la humanidad y que bien pudo decir, con Marco Aurelio, que tenía dos patrias: Italia y el mundo.—a fin de que, si ya no aparecen como sueños la Joven Italia, ni la Joven Europa, ni la Alianza Republicana Univelsal, y si la experiencia histórica va paso a paso reconociendo en los hechos, o en las aspiraciones que mañana habrán de convertirse en hechos, esas creaciones de la mente de él, puedan ser ellas, cuando fuere—y en breve— creaciones vitales y no meras formas externas, y ester en verdad animadas del espíritu mazziniano, el cual edifica sobre la educación y la purificación de los ánimos para llegar a la construcción máxima de los CIVITAS GENTIUM. Tal era la misión regeneradela, la iniciativa que, interrogando la historia y el Porvenir más que su propia época sorda y aún no madura, asignaba él a Italia y al mundo. Loado sea usted, y loados sean cuantos con usted y a semejanza de usted, difunden la doctrina del Maestro, abren la senda a esta fase de civilización futura y apresuran el advenimiento de ella.

Fraternalmente lo saludo.

José MACAGGI.

Génova, 22 de Junio de 1919 (114 aniversario del nacimiento del Grande Hombre).

DEMOGRAFIAS, DIETAS Y DEPORACIONES

Por ALBERTO REMBAO

La protección de las industrias nacionales ha sido el objetivo aparente de la política arancelaria de los Estados Unidos que, durante lo que de corrido lleva el Siglo Veinte, se ha distinguido por su énfasis de proteccionismo exclusivista. Y, los aranceles más recientes se estatuyeron también con la mira de proteger a la agricultura nacional contra la competencia extranjera. La protección de las clases obreras nacionales, asimismo, uno de los fines definidos de la política inmigratoria del Tío Samuel, sobre todo en estos tiempos de malestar económico. El asunto de la abundancia de brazos y la falta de trabajo ha guiado, en primer término, las pautas del poder ejecutivo con respecto a la admisión de extranjeros presuntos inmigrantes y a la deportación de cuantos hayan entrado al país de manera subrepticia.

Ambas políticas tienden—lógicamente en apariencia—a resolver un problema económico en esencia. Se trata de disminuir en lo posible el número de brazos disponibles, ya que a estas alturas existe una superabundancia trágica de ellos. Mas he aquí, que en este negocio, como en todos los que por siempre han trastornado el sueño de estadistas y conductores nacionales, la situación tiene dos cuerpos, dos aspectos que a primera vista se contradicen, pero que en última instancia se complementan. Se tienen siempre en todo fenómeno a estudio cuando menos dos factores que lo determinan; y se tiene también que rara es la vez en que los dirigentes encargados de resolver el problema, por muy técnicos que sean, se aferran en uno de los aspectos, olvidándose por completo del otro... hasta que el «orden natural de las cosas», irrumpiendo en el tiempo con prepotencia cósmica, fuerza el equilibrio necesario. Mas aun, mientras más se subraya uno de los factores en detrimento del otro, este último se impone con mayor fuerza cuando llega la hora del regreso del péndulo.

Sea el caso de los aranceles y la restricción a la inmigración, medidas de orden económico-político con que el ejecutivo estadunidense ha tratado de resolver la situación económica en que la postguerra ha envuelto a este país. Se subieron los aranceles con objeto de proteger las industrias para que, mantenido el «statu quo», los salarios permanecieran altos y con ellos el famoso nivel de vida yanqui, el «standard» que hace del obrero norteamericano individuo privilegiado cuando se le compara con sus colegas de ultramar. Item más, se suspendió la inmigración porque en cada obrero extranjero que traspasaba los umbrales patrios se veía un competidor potencial de cada obrero nacional. La negativa, por parte de los cónsules norteamericanos, de visar a los presuntos inmigrantes, se dijo explícitamente, era y es medida de carácter transitorio, encaminada a evitar la inflación del mercado de brazos.

Veamos ahora cómo el mismo Gobierno de Washington—por medio de sus expertos de estadística y rebusca,—principia a percatarse de la existencia del otro lado del problema. Veamos cómo la agricultura norteamericana tiene años flacos por venir. Lo que sigue se funda en cálculos del señor O. E. Baker, economista decano del Departamento de Agricultura de Washington. Tres factores tienden a entenebrecer el futuro agrario y uno de ellos, lo constituyen los aranceles y la restricción de la inmigración. El segundo es el cambio de hábitos dietarios que se observan en el país. El tercero, anejo del primero, es la tremenda caída de los nacimientos, fenómeno que las nuevas condiciones industriales y la aplicación de la química al terreno de la biología humana han reducido a su mínima expresión.

Comenzando por lo último, las estadísticas del censo de 1930, revelan que en ninguna ciudad de cincuenta mil o más habitantes hay al presente niños menores de cinco años—por cada mil mujeres de quince a cuarenta y cinco años—suficientes si quiera para mantener la población en condición estacionaria. Dicen de Washington: A menos que la proporción de nacimientos aumente, o se aumente la cuota inmigratoria, el número de habitantes de Estados Unidos permanecerá estacionario y empezará a descender, a más tardar, dentro de los siguientes treinta años.

El descenso de los nacimientos comenzó a notarse a partir de la Gran Guerra. En nuestro tiempo, la población aumenta a razón de uno y medio por ciento anual, pero los síntomas económico-sociales indican que pronto se llegará a un «terminus ad quem», cuando la población llegue a unos ciento setenta millones. Los dos remedios indicados son el aumento de los nacimientos y la liberalización de las leyes de inmigración. La baja de los primeros lo confirma el hecho de que en 1929 nacieron ochenta mil niños menos que en 1928, y en este año, sesenta mil menos que en 1927.

La implicación de peligro para la agricultura se reduce al hecho de que la demanda de productos agrícolas no va a subir. Cierto que se predice un aumento de veinticinco a treinta por ciento de la población, pero ello durante un período de treinta años. Y los agricultores tienen su problema de superproducción de año a año.

El segundo factor resulta de los cambios dietarios que últimamente se han efectuado en el gran conglomerado estadunidense. De la Gran Guerra para acá, los norteamericanos comen menos harina de trigo, menos harina de maíz, menos cereales. En cambio, se ha notado un aumento en el consumo de leche, carne, azúcar, frutas y verduras. Durante el quinquenio 1909-1913, inclusive, el consumo humano de trigo, maíz, avena, centeno y cebada fué de 340 libras por habitante. Esta cifra ha disminuído a 240 libras durante 1926-1930, o sea, un descenso de treinta por ciento. A la inversa, el consumo de leche y sus productos ha aumentado en la misma proporción.

La explicación agrícola de estos cambios de hábitos dietarios salta a la vista cuando se considera que, a la presente, se requieren dos acres de siembra para alimentar al norteamericano. En cambio, el alemán necesita sólo un acre; medio acre el chino y un cuarto de acre el japonés. La diferencia entre chino y nipón estriba, en que el acre japonés produce más que el chino, a la par que en el Imperio del Sol Naciente se come mucho pescado.

El tercer factor que tiende a entenebrecer el futuro agrícola aquí se encuentra en la situación del comercio de exportación. La mayoría de las exportaciones agrícolas van a Europa y... en la Europa Septentrional, sobre todo, se nota ya también un descenso admirable del número de nacimientos. El área que se extiende de Suecia por un lado hasta Suiza... y por el otro hasta Escocia, presencia en estas alturas de la historia el suicidio de la raza. Ahí nacen a la presente niñas en proporción que apenas bastará para substituir a las mad

Los Gigantes Vendieron a Fred Leach a los Braves del Boston

Pedro Proenza Sorprendió en su Pelea de Anoche Venciendo Por Buen Margen a Antonio Hevia

Poco pudo lucir el ebánico púgil ante el muchacho que Conte ha preparado en el Cotorro. Young Gallard se anotó un triunfo por knock-out técnico sobre el polaco en el cuarto round

(Por «PETER»)

La comida, los aires del Cotorro y las enseñanzas del demente más cuerdo que he conocido, han convertido a Pedro Proenza en el pugilista de antes. Al ebánico Antonio Hevia no le valió esta vez ni la trusa del Deportivo Hispano América; a pesar de esto casi pudiéramos decir que pasó tan mal por un ciclón de golpes como seguramente no lo pasó Peterson a bordo del «Morro Castle».

Pedro Proenza y Antonio Hevia comenzaron su pelea bastante parejos, dieron un primer round que no delató nada en cuanto al probable vencedor. Se suponía sí, que Proenza, cuando fuera tocado con limón por Hevia, se caería, porque hay que decir que el negrito salió de favorito por la cátedra. Pero la cátedra y el mismo Hevia ignoraban lo que había adelantado el ahijado de Pepe Conte.

Ya en el segundo round y también en el tercero, Proenza empezó a emplear el uno-dos con acierto y cuando no, metía su derecha en el estómago o bien su izquierda en el rostro. Don Pedro se presentó boxeando, sí, señor, boxeando por todo lo alto, como si Kid Montana le hubiera enseñado en muy poco tiempo todo lo que sabe de la esgrima pugilística. Hevia en cambio desde el primer momento sólo se defendía con unos leves jabs de izquierda y la derecha, casi siempre que la empleó lo hizo «wild».

A pesar de todo, Hevia mantuvo a distancia a su rival en el cuarto y quinto rounds que se pueden dar como tablas; pero en los tres episodios finales Proenza volvió al ataque y sacó ventaja en los tres rounds, ganando más fácil de lo que esperaban en el pueblecito del Cotorro.

En el último round y coincidiendo casi con el postrer sonido del gongo, Pedro Proenza propinó el derechazo al mentón de su oponente más formidable que se registró en el encuentro. Fué tan contundente, que si Hevia no encuentra en la huida las cuerdas, va a la lona.

La decisión fué unánime.

Pedro Proenza pesó 164 y media libras y Antonio Hevia 162 y media.

Gilberto y Casal.— En el semifinal dividieron los honores Humberto Casal y Gilberto Rojas, de 131 y 127 y media libras, respectivamente. Fué una peleíta bastante aceptable y en la que, respetando el fallo de los señores Campeón y Varona—que fue con los jueces—, y la decisión también del referee Cuco Sánchez, Gilberto salió con la ventaja suficiente para ganar.

Yalalayan y Gallard.— Otro buen encuentro fué el de Benjamín Yalalayan y Young Gallard. Este muchacho, que sacó de cantador a Raúl Rojas en el entrenamiento, está mejorando por día. Pelea con el estilo de Chocolatico Reglano, es decir, tira de desembarcar sólo sus golpes al mentón. Y por ahí, que es por donde únicamente se puede tumbar al polaco, que es algo serio asimilando, además de ser valiente, lo tocó tres veces, una en el primer round, otra en el tercero y otra en el cuarto, por el conteo todos de ocho y nueve segundos, que le contó Fello Rodríguez.

Después de la última caída, Benjamín estaba que parecía un Ecce Homo y fué entonces cuando su «chief-second», muy inteligentemente, tiró la toalla en señal de parlamento. Y terminó la pelea por k. o. técnico.

Yalalayan pesó 15 libras y media más, el primero del malogrado Kid Chorol.

Los dos preliminares.— En el primero de la noche Santiago Saenz, el discípulo de Aramís del Pino demostró su clase cogiendo los mangas bajitos con Pablo Cuéllar en cuatro rounds. Y en la segunda pelea de la noche, Orestes Menéndez, de 141 1-2 libras le ganó por k. o. en el segundo round a Jenaro González, de 144. Orestes comenzó tirando unos fuertes swingz de izquierda desde el primer round, y con uno de estos golpes fué que tiró a la lona por el conteo reglamentario a su rival.

Próxima pelea.— Ante del debut estelar se anunció que Young Nebo, hermano de Pete, peleará el próximo sábado con el Fillo Echevarría.

Peterson y Ribas.— También fueron presentados los magos del billar Isidro Ribas, Campeón de Europa en carambolas de fantasía y Chas. Peterson, campeón de los Estados Unidos, quienes mañana lunes darán inicio a sus tres finales blocks en opción al Campeonato Mundial que vienen celebrando.

Fueron muy aplaudidos.

El poco público que asistió a la velada de puños salió satisfecho del espectáculo. Y el promotor también salió... pero por la chimenea.

Spanish Play Consiguió Una Gran Posición

AGUA CALIENTE, marzo 19 (A. P.)—Once caballos, en vísperas de correrse el Agua Caliente Handicap con premio de cincuenta mil pesos, fueron seleccionados esta noche y sorteados para ocupar su posición en el post.

Spanish Play, de Knebelkamp y Morris, fué el más favorecido por la soerte en el sorteo y sacó el número 3, desde cuyo puesto su mundo de velocidad inicial le pueden colocar muy bien al frente del field cuando crucen por el primer poste.

Los inscriptos, pesos, orden en que se colocarán en el post, y jockeys son:

El invasor australiano Phar Lap, que rige como gran favorito a pesar de que nunca ha corrido una competencia en este continente, sacó el número 9 con sólo Marine y Cabezo más afuera que él.

1.—Good and Hot, 100 libras; W. Moran.

2.—Scimitar, 100 libras; G. Smith

3.—Spanish Play; 117 libras; C. Landolt.

4.—Reveille Boy, 100,

5.—Bahamas, 98 libras; J. Londden.

6.—Joe Flores, 90 libras; S. Coucci.

7.—Steh-s Hope, 112 libras; C. Turk.

8.—Dr. Freeland, 120 libras; L. Cunningham.

9.—Phar Lap, 129 libras, B. Elliot.

10.—Marine, 114 libras; Frank Mann.

11.—Cabezo, 100 libras, A. Fisher.

No se había designado jockey esta noche para Reveille Boy y mucho se hablaba y comentaba sobre este.

ENTRE CAZADORES

Por PETER

Pocos días faltan para que comience la gran temporada de tiro en el Club de Cazadores del Cerro. Todo está dispuesto para que la fiesta inaugural tenga lugar el domingo 27, y a juzgar por los preparativos que se han hecho, nos permitimos asegurar que la justa inicial resulte el primer éxito de la sociedad bajo la dirección del señor Joaquín Doyharzábal, entusiasta del tiro y más que del tiro, del simpático Club que se levanta coquetonamente en el Lucero, al lado del Club Deportivo Hispano América.

Volverán las tardes del Club de Cazadores, las encantadoras tardes del Club lucerista. Pues realmente los días que se pasan en esa simpática sociedad resultan extremadamente agradables. En ningún otro paraje se distrae más la vista y el espíritu que en la casa solariega de los amantes del tiro. Un día, al lado de tantas simpáticas personas como las que se reúnen dominicalmente en el Club de Cazadores del Cerro, es realmente algo que se sale de lo vulgar. Las mañanas que se pasan allí, ora jugando al dominó por bandas o al billar de compañeros; ora viendo a Colín de Cárdenas extasiado ante el radio tarareando al compás del Trío Yoyo, y de cuando en cuando hacer una visita al «trap» donde están rompiendo platillos con un entusiasmo digno de mejor causa, o a la Galería de los Cuentos donde los muchachos se ponen a agujerear las dianas de los cartones, son deliciosísimas. Parece que no y todo esto es divertidísimo. En el dominó por ejemplo, da gusto ver a Pedrorarias con la mágia que emplea para coger siempre datas blancas; en el billar, resulta don Joaquín Rodríguez un tirador formidable, a tal extremo, que todos los que juegan con él tienen todas las apariencias de palomas, y no como aquéllas que vimos volar una tarde en Bejucal; en el «trap» se encuentra usted a lo mejor a Garcisalo Rey errando más que rompiendo y mirando con rabia a Tomás, como diciéndole que tiene la culpa de sus yerros. Y en la otra galería, a la que llamamos de los Cuentos; ya se supondrá el lector, lo que sucederá allí oyendo hablar al doctor Pedroso o al teniente Ros «de lo que han hecho». Repetimos que se pasan ratos muy agradables, y estas escenas se repiten por la tarde, después del almuerzo bien condimentado por la señora Teresa que se sirve en la terraza del Club y el resultado es que por la noche regresa usted a la Habana convertido en un hombre nuevo, después de una tarde agradable, respirando oxígeno de contra y con deseos de volver antes del domingo próximo.

Cuentan los muchachos que una vez Tellaeche tenía que realizar una operación comercial muy complicada, y por lo mismo, le cogió miedo y no la hizo. Pero después de pasarse un día en el Lucero, al siguiente día se le despejó la imaginación, hizo el negocio y ganó más dinero que Ford cuando lanzó al mercado sus fotinguitos.

Y si el lector «dijerde» ser comento...

Las Lluvias Han Hecho Favor a la Pista de O. Park

Le han quitado las aguas la solidez que ofrecía al principio. Mucho entusiasmo

La dotación del Club Hípico de Cuba entrará de lleno en la maniobra de acondicionar la nave para el meeting veraniego, con todo el velamen izado, a partir de mañana

Oriental Park al abrir de nuevo sus puertas para iniciar el mitin hípico estival dará la impresión a los incautos de no haberse efectuado tregua en las hostilidades turfistas. El año mando del Club Hípico de Cuba labora sin cesar para que tal convención impere.

TRABAJO EN LA PISTA

El óvalo arcilloso de la milla en Orión al Park, muy afectado por tiempo adverso en las postrimerías del mitin invernal, ha tenido que someterse a paciente labor de reconstrucción. Las lluvias de ayer mucho beneficiaron para quitarle la solidez que ofrecía al principio, permitiendo que ahora se trabaje con rastrillas y otros aparatos para restaurarle su normalidad.

EN LA RECTA FINALISTA

Y avanzando mucho, cubrirán el penúltimo furlong de los preparativos en esta semana los funcionarios del sector administrativo, del racing secretary, comisión de presupuesto y otros engranes del Club Hípico de Cuba, cuyo mitin de muy halagadora perspectiva dará comienzo en Oriental Park el sábado 2 de abril próximo.

Fred Leach ha Pasado a las Filas Braves

Fué cedido por el New York al Boston, sin que se diera a conocer el precio de venta

NEW YORK, marzo 19.—AP.—Fred Leach, left fielder de los Gigantes del New York, desde 1929 ha sido vendido al Boston Braves. No se anunció la suma pagada. Partió esta noche de Pasadena, California para reportar a los Braves de Boston

La transacción aclara la situación en el outfield del New York y tiende a mostrar definitivamente que McGraw cuenta con Koenecke para el puesto del left field. Koenecke será usado contra lanzadores derechos y Ethan Allen contra los zurdos, con Chuck Fullis en la reserva. Todo esto hace presentir que Joe Moore también será despedido.

Alegres y Concurridas Resultaron las dos Funciones Celebradas Ayer en el Frontón Habana - Madrid

Ganaron el gran estelar de la tarde, Emilio y Guesala. Sarmiento y Gayarre completaron 25. En el de la noche, arrollaron estupendos, Ugalde y Mina. Olaveaga y Labat Menor en 20

Llegaron los soberanos del pueblo, que son los fanáticos de la «gaudición», porque si no hay dos funciones no van; sólo van cuando la ración se reparte en dos funciones. Llegaron también, tan grintan es y algareros, los americanos, que también se están poniendo muy «gandíos», ya que no faltan ni a una sola función, ni a un solo pelotazo. Y a las tres de la tarde, tocó bravo y bronco la sirena a los voz de «Ande el movimiento continuamente continuo.»

Pelotearon el número uno los blancos Montes menor y Zamora, contra los azules Constante y Echanique; dos rachas de amplio peloteoá dos asustantes empates en 23 y 26, y a cobrar los marchantes de lo blanco. Los azules quedaron en 26. Boletos a $1.40. Boletos de la primera quiniela, de Constante a $3.00 y combinada de Constante y de Zamora a $26..00.

Partido número dos; gran estelar: lo pelotean los blancos Emilio y Guezala, contra los azules Sarmiento y Gayarre. Gran «tilingó» pelotárico; dos decenas de papaúpa; empates con palmas en 1, 3, 4, 5, 6, 12, 13, 15, 16, 17 y 19. Brillante cierre de los blancos, que ganan y los azules «moraos» y en 25. Boletos a $2.40. Boletos de la segunda quiniela, de Gayarre, a $4.80 y combinada de Gayarre y de Andrés, a $28.00.

Partido número tres: cierre de la tarde; lo pelotean los blancos Guillermo y Montes mayor, contra los azules Pastrana e Ibarlucea. Gran quincena; ruido y nueces; empates en 6, 8, 9, 10, 11 y 12 y el maldito 13. En lo demás, ni pregunten; arrollaron los blancos, que abollaron a los azules en los 20 del «pelao» barato. Boleto, a $1.80.

Partido número uno de la noche; salen a disputarlo Ali y Azpeitia, azules, contra los blancos Ozquila y Cubota. Salen empatando en 1, 3, 4, 5 y 7. Después lo ganaron muy tranquilamente los dos blancos; los dos azules, se pusieron verdes dando vergonzosos paraguazos. Boletos a $1.40. Boletos de la quiniela de Vallejo, a $4.60 y la combinada de Vallejo y Montes mayor a $20.00.

Número dos de la noche; gran estelar: que pelotean los blancos Olaveaga y Labat menor, contra los azules Ugalde y Mina; que abren con dos rachas arrogantes, azul y blanca, con empates en 1 y en 8. No más. Ugalde y Mina, con una faena portento de atropello, dejaron a los blancos en 20. Boletos, a $1.80. Boletos de la segunda quiniela, de Labat menor, a $6.80 y combinada de Labat y de Olaveaga, a $18.00.

Tercero y último; cierre; entre los blancos Pascau y Buendía mayor y yor. De calle, siempre de calle; los blancos medianos por delante; los blancos, dedianos por delante; los azules, siempre por detrás y mal. Se quedaron en 22. Boletos, a $2. Eso fué todo lo del sábado.

Hoy, lo mismo que ayer, dos funciones.

DON FERNANDO

Programa para la función de esta tarde, a las tres

Primer partido, a 30 tantos: Hermanos Montes, blancos, contra Constante y Azpeitia, azules. A sacar los primeros del catorce y los segundos del trece y medio.

Primera quiniela, a seis tantos. Cupota, Zamora, Guillermo, Pastrana, Ozquila y Ali. A sacar del 14.

Segundo partido, a 30 tantos: Iturrino y Mina, blancos, contra Sarmiento y Guezala, azules. A sacar los primeros del catorce y medio y los segundos del catorce.

Segunda quiniela, a seis tantos. Labat mayor, Iturrino, Guezala, Mina, Sarmiento y Olaveaga. A sacar del 14.

Tercer partido, a 30 tantos: Ozquila y Labat mayor, blancos, contra Pascau e Ibarlucea, azules. A sacar ambos del catorce.

Programa para la función de esta noche a las 8 y 45

Primer partido, a 30 tantos: Ali y Zamora, blancos, contra Pastrana y José Mary, azules. A sacar ambos del catorce y medio.

Primera quiniela, a seis tantos. José Mary, Valenzuela, Pascau, Vallejo, Montes mayor y Buendía mayor. A sacar del catorce.

Segundo partido, a 30 tantos: Andrés y Epifanio, blancos, contra Emilio y Labat menor, azules. A sacar ambos del catorce y medio.

Sebunda quiniela, a seis tantos: Gayarre, Andrés, Emilio, Labat menor, Uyalde y Epifanio.

Tercer partido, a 30 tantos: Vallejo y Buendía mayor, blancos, contra Valenzuela y Florentino, azules. A sacar ambos del catorce y medio.

El Amateur Lott (?) Cree que los Estados Unidos Pueden Ganar en Tennis

George Lott, Jr., famoso tennista americano, número dos en el rankin del país, estrella de la Davis Cup y amateur por una de esas cosas raras que suelen verse en la tierra de Uncle Sam, pues cobró como un bendito cuando nos visitó recientemente, ha negado por medio de la P. Asociada que no pensase competir este año en los courts europeos.

«Competiré con seguridad si me seleccionan para formar el team americano de la Copa Davis», ha dicho Lott a la A. P.— «Tengo pensado el formar con Van Ran la pareja de dobles del team, y creo que practicando bien estaremos en disposición de batir a Francia en los finales de la competencia».

Lott y Van Ryn aparecieron unidos en la justa del año pasado y ambos tuvieron habilidad suficiente para derrotar al equipo inglés en el match inter-zonas.

Lott, incidentalmente, dió una prueba de su «puro amateurismo» cuando exigió una buena cantidad de dinero a la Asociación Nacional de Tennis en su reciente viaje a la Habana. Los miembros de esta Asociación tienen un recuerdo poco agradable del incidente ocurrido con Lott en la comida de despedida que se dió en el hotel Royal Palm.

Shields Perdió Con Mangin, el Match Decisivo

Quedó proclamado Mangín, el Campeón Nacional de Tennis bajo techo, de Norte América

NUEVA YORK, marzo 19. (AP) —Gregory S. Mangin, de Newark, N. J., se convirtió en Campeón Nacional de singles bajo techo al derrotar a Frank X. Shields, de New York, en el match final del terreno con score de 10-8, 2-6, 6-4, 6-3

Mangin, rankeado como el número 11 el año pasado, dió la gran sorpresa al derrotar a la estrella de singles de la Copa Davis y al tercer tennista de los Estados Unidos Mangin nunca antes había ganado un campeonato nacional de ninguna clase.

Fué el dominador de Shields en todo el encuentro y ganó con facilidad. Fué un match que marchaba desde el principio al fin, con prolongados rallies y repetidos «deuced games», pero no hubo muchas dudas sobre el triunfo de Mangin después que rompió el servicio de Shields por tres ocasiones, para sacar el primer set de la candela.

Shields se dislocó una rodilla en el último set y cojeaba mucho en los dos games finales, pero su derrota nada tuvo que ver con este percance.

NUEVA YORK, marzo 19. (AP) —Como resultado de su espectacular victoria sobre Frank Shields en los finales del campeonato de tennis bajo techo, Gregory Mangin, de Newark, será el leader del team americano que se jugará contra otro team francés en los matches internacionales que comenzarán el lunes por la noche.

La United States Lawn Tennis Association anunció que Mangin y Shields representarán a su país en los singles con George Lott y John Van Ryn, nuevos campeones nacionales bajo techo, jugando en los doubles.

Los matches de apertura del lunes por la noche presentarán a Mangin contra Christian Boussus de Francia, y Frank Shields contra Jean Borotra. Los doubles están señalados para el marte spor la noche, con los dos singles finales para el miércoles.

Francia salió victoriosa el año pasado, tres matches por dos, ganando el doubles y dos singles. Mangin sustituye a Berkeley Bell en el team americano.

CASIMIRES INGLESES — «PETRONIO» — LA MAS ALTA CALIDAD—ALMACENES DE PAÑOS — DE SOBRINOS DE NAZABAL —MURALLA No. 70.

Se Ofrecerá Esta Tarde en el Stadium "La Tropical" el Gran Programa Pro-Damnificados

Los teams de la Havana Electric y Miramar Yacht Club jugarán en el primer turno, comenzando a la una y media. Después actuarán City Bank contra La Lechera

Esta tarde, si la lluvia no se mete en el camino, tendrá lugar en el hermoso Stadium de La Tropical la gran fiesta-homenaje que ha preparado la Liga Social con el fin de recaudar fondos para aliviar las necesidades de las víctimas del terremoto de Santiago de Cuba.

El programa combinado, como hemos venido diciendo durante toda la semana, luce prometedor en todos sus aspectos, y no dudamos de que su celebración culmine en un éxito rotundo. En el primero jugarán los equipos de la Havana Electric y Miramar, Yacht Club, que ofrecieron ayer un aceptable choque antes de terminar empatados a cinco, y después actuarán el Deportivo La Lechera y el National City Bank.

Estos cuatro clubs actuaron en el doble header de ayer y ofrecieron a los fanáticos dos buenas demostraciones de baseball. En el primer choque los boys del doctor de la Lima aprovecharon un bonito rally final de dos carreras para empatar un desafío que tenían perdido con score de 5 por 3 y en el segundo, que fué jugado bajo pertinaz lluvia, los boys de La Lechera ganaron sensacionalmente en su última entrada al bate con un racimo de seis carreras.

EL BENEFICIO

Los juegos de esta tarde, ofreciéndose a beneficio de una causa tan noble, han de atraer infinidad de entusiastas, los cuales pagarán gustosos los veinte centavos de la entrada, seguros de que saborearán buen baseballa al mismo tiempo que contribuirán a engrosar los fondos de las pobres víctimas del terremoto santiaguero.

El primer match comenzará a la una de la tarde, razón por la cual se ruega a los jugadores contendientes de ese game que estén lo más temprano posible en el terreno.

A continuación damos el score del segundo juego del doble header celebrado ayer tarde, ya que el primero, como dijimos anteriormente, quedó empatado a cinco carreras entre la Havana Electric y el Miramar.

Véase el score del segundo juego:

NATIONAL CITY BANK

	V.	C.	H.	D.	A.	E.
E. Astorga, cf.	3	0	0	1	0	0
O. Brito, lf.	3	1	1	1	0	0
J. L. Pedro, 2b	3	0	0	0	2	0
M. Escobar, ss.	3	1	1	3	0	1
J. de la Torre, c.	3	1	1	5	0	1
P. Palmero, 3b.	2	1	2	0	0	0
M. Torre, rf. 3b. p.	3	0	1	1	2	0
F. Calmet, 1b.	2	0	0	3	1	0
O. Agüero, p. rf.	2	0	0	1	2	0
Villabella, rf. 3b	1	0	0	0	0	0
Totales	25	4	6	15	7	2

DEPORTIVO LA LECHERA

	V.	C.	H.	D.	A.	E.
J. Ramos, 3b.	4	0	0	2	1	1
López, ss.	3	1	0	0	0	0
Vázquez, lf.	2	1	1	0	0	0
J. Prieto, cf.	3	2	1	1	0	0
Acosta, c.	2	2	2	4	1	1
A. Casas, p.	2	1	1	2	2	0
M. Ramos, 2b.	0	1	0	0	1	0
C. Hernández, 1b.	2	1	2	5	0	1
Caballín, rf.	2	0	0	0	1	0
Totales	20	9	7	15	8	3

Anotación por entradas

N. City Bank	004	00—4
Deportivo Lechera	030	06—9

SUMARIO

Tubeyes: Acosta, O. Brito, J. de la Torre.

Carreras producidas por los bateadores: Acosta 3, Hernández, J. de la Torre y Casas 2.

Bases robadas: J. Prieto, M. Ramos, J. L. Pedro, Escobar, Vázquez, Acosta.

Double plays: M. Torre, a Calmet Ponches. por O. Agüero 4, Casas 3.

Transferencias: por O. Agüero 3, Casas 1, Torre 1.

Passed balls: A. Costa.

Umpires. Ecay (solo).

Anotador: Antonio Conejo.

Ganó Casas.

Perdió Agüero.

HARRISON LEADER EN LA REGATA «OUTBOARD» POR EL TROFEO «COL. GREEN»

MIAMI, Beach, Fla, marzo 19 AP. Charles R. Harrison, de Londres, Inglaterra metió su pequeño Non-Sequitur XI, bote motor tipo outboard, en el segundo lugar de los dos heats de hoy, en la lucha por el trofeo del coronel E .H. R. Green premio en las regatas de la bahía de Bazcayne y tomó una buena delantera en los tres heats de la competencia con un total de 722 puntos. El heat decisivo se correrá mañana.

En segundo lugar, siguiendo a Harrison en el total de puntos terminó Clarence Red) Collins, de Troy, N. Y. que acumuló 400 puntos al ganar el segundo heat con un promedio de velocidad de 44.392 millas por hora, agregados a los 225 que ganó al terminar el sexto en el primer heat.

William Crawford Jr. de Miami y New York, es el tercero con 566 puntos. Ganó el primer heat con una velocidad de 44.435 millas por hoha pero cayó al octavo puesto en el segundo heat. Walter Widegreen, de Glen Cove, N. Y. el es cuarto con 545 puntos.

Luque Mostró Gran Forma en Cuatro Actos

Permitió sólo dos hits y le dió cuatro skuns al club Los Angeles. Ott también brilló

PASADENA, California, marzo 19. —(AP).—Con Adolfo Luque ayudándolos, los Gigantes blanquearon al Los Angeles de la costa del Pacífico esta tarde en un juevo de exhibición. El score fué de 9 por 0 y el match fué presenciado por unas 500 personas. Ott jugó un gran match, distinguiéndose en el fielding, pero lo más interesante del encuentro fué el pitching de Luque y Hubbel.

Hubbel comenzó por los Gigantes y lanzó admirablemente durante cinco innings, permitiendo sólo cuatro hits. Luque dejó al Los Angeles en otros dos hits en los últimos cuatro actos.

Luque metió una carrera con un double al left en el octavo.

Bill Terry marcó el paso en el ataque con tres singles en cinco viajes al plate. Fred Lindstrom conectó un home run en el séptimo.

		C.	H.	E.
New York	010 031 310	9	14	1
Los Angeles	000 000 000	0	6	4

Baterías: Hubbell, Luque y Healy. Miller, Stiltzel, Garland y Cronin, Campbell.

POR LOS CAMPOS DE TRAINING

Savannah, Ga., marzo 19. (AP). —Los regulares de los Red Sox de Boston se apuntaron hoy una victoria sobre los Yannigans, 5 por 4, conectándoles los vencedores 10 hits a Danny McFayden. Wilcy Moore y Pete Donohue lanzaron por los victoriosos y permitieron solamente siete hits.

Al Van Camp logró disparar su diario home run, pero los honores del hitting correspondieron a Howard Storie, catcher de los Yanningans, que dió tres hits en cuatro viajes al plate, incluyendo un home run y un triple.

WINTER HAVEN, marzo 19. (AP) —Un rally de cinco carreras en el octavo inning dió a los Dodgers del Brooklyn un empate a 5 con los Phillies. El juego se suspendió al finalizar el décimo acto por acuerdo de los dos managers.

Roy Hansen mantuvo a los Dodgers en un single durante los primeros cinco actos, mientras sus compañeros de team acumulaban cinco carreras contra Fred Heimach y Arthur Jones. Los Dodgers hicieron su esfuerzo en el octavo y con Stripp, Sukeforth y Wilson bateando oportunamente, empataron el score.

		C.	H.	E.
Brooklyn	000 000 050 0—5	9	[illegible]	[illegible]
Filadelfia	011 201 000 0—5	12	0	

Heimach, Jones, Moore y Picinich Hansen, Hargrove, Nichols y Todd.

TAMPA, Fla., marzo 19. (AP).— Con Si Johnson y Owen Carroll pitcheando un match de ocho hits, los Yankees del New York perdieron su segundo match consecutivo de exhibición, esta tarde, cayendo ante los Reds del Cinci, 4 por 3.

Los Yankees con un rally anotaron dos carreras en el noveno, pero Carrol ponchó en el noveno inning a Gehric con las carreras del empate y triunfó en las bases. Los Reds realizaron sus mayores daños en el ataque, contra Ed Wells en los tres últimos innings después que Paul Andrews los dejó en una carrera en las primeras cinco entradas.

Ernest Lombardi, recientemente cambiado a los Reds por el Brooklyn, jugó su primer match por el Cinci y metió una carrera.

		C.	H.	E.
New York	000 010 002—3	8	1	
Cincinnati	010 001 01x—4	11	1	

Baterías: Andrews, Wells y Padden. Johnson, Carroll y Lombardi Manion.

En Sarasota:

		C.	H.	E.
St. Louis (N).	010 000 100—2	6	0	
Ind. (AA).	00 001 000—1	4	3	

Stout, Starr y Mancuso, González; Campbell, Berly, Horn y Riddle

En West Palm Beach:

En St. Petersburg:

		C.	H.	E.
Phila. (A)	000 073 100—11	17	2	
Boston (U).	000 221 002— 7	13	1	

Bowman, Rommel y Heving, Walejeski; Cunningham, Betts F. Coleman y Hargraves.

En Los Angeles:

		C.	H.	E.
Detroit (A).	000 000 203—5	7	0	
Portland (Pcl).	000 000 000—0	5	2	

Herring, Hogsett y Susce, Desautels; Dietrich, Osborne Orwold y Palmisano, Lipanovic.

FIRMO FERRELL CON LOS BROWNS POR UNA SEASON

WEST PALM BEACH, marzo, 19 AP.—Rick Ferrell, catcher rebelde de los Browns del St. Louis, firmó hoy a última hora un contrato después de celebrar una conferencia con el manager económico Bill Friel. No se dieron a la publicidad las condiciones del contrato, pero no hay duda de que es por un año.

BERNASCONI CAMPEON BANTAN EUROPEO, AL DERROTAR A POPESCU

MILAN, ITALIA, marzo 19 AP.— Domenico Bernasconi de Italia ganó esta noche el campeonato bantan weight de Europa, al vencer por K. O. al rumano Popescu en el tercer round de una pelea a 15

M.E.C.D. 2016

C. Gallego-Olimpia y Cataluña-Iberia; en Opción al Campeonato

BALOMPIE

Por FERNANDO DE GALARZA

EN LA SERIE B. EL MATCH DE LA EMOCION: «CULTURAL» CONTRA «COVADONGA»

Los bolos ya están armados: buen entrenamiento en la semana, arañar bien para las alineaciones, y dosificar al cuadro de jugadores de cada equipo, la cantidad de entusiasmo necesaria para que en las dos competiciones que corresponden a la tercera jornada del Campeonato Habanero, salgan triunfantes los colores de sus clubs, ha sido la labor que, en estos días, se han impuesto Directivos, entrenadores y socios alentando los preliminares de estas luchas que una vez pasadas dejan una estela de alegrías y de desilusiones.

Los datos que publicamos ayer sobre las posibles alineaciones de los equipos subsisten con alguna pequeña modificación; para el primer partido Centro Gallego Olimpia Sporting Club; Agustín y Nico, formarán las alas izquierdas de medios y ataque, alineando así el equipo: Amador, Simón, Chorens; Trabancos, Begoña, Agustín; Galcerán, Vondrack, Castro, Serra, Nico.

En el Olimpia nos dicen que Ochoa se encuentra enfermo y posiblemente no podrá alinear, siendo sustituido por Darío; el equipo formará: Zamorita; Tapia, Becerra; Darío, Strauss, Viruta; Polón, Requejo, Mario, Pipa, Neno.

No tienen nada mejor si no se emplearía en la contienda, pues el interés por los puntos, ni que mencionarlos. Para el Deportivo seguramente de ganar esta tarde supondrá terminar invicto la primera vuelta, o lo que es lo mismo, subir el primer peldaño para la conquista del título que hoy posee.

El Olimpia en pleno apogeo de su equipo, es al club que más falta le hace sumar puntos, ya que su cuadro de jugadores es muy limitado y si no aprovecha en estas oportunidades, más adelantado el Campeonato, le costarán muchas dificultades. A cuatro vueltas el Torneo, hacen falta por lo menos nu número de catoce o quince jugadores, para poder contarrestar las contingencias de lesiones, descalificaciones o enfermedades; cuatro vueltas son muchos partidos que a medida que se suceden, va siendo necesario un esfuerzo mayor, si se tiene en cuenta que de los equipiers que están disponibles, salen solamente los que precisan cinco clubs.

El campo, no estará en muy buenas condiciones de persistir la lluvia, y la labor fuerte, la tendrán que realizar los medios y defensas restándole al ataque la movilidad y precisión en las jugadas. Un partido fuerte, en el que la línea eje está llamada a ejercer la máxima influencia. Que la suerte conceda un buen árbitro, para llevar bien un encuentro de tanta importancia por lo equilibradas que están las fuerzas.

Jugar bien, que los fanáticos al conceder a estos equipos el título de los mejores del pelotón, tienen derecho a que se le ofrezcan todas las bellezas que tiene este deporte.

Salir dispuestos a no dejarse vencer, es el mayor estímulo, que ya el juego y como juego de azar, pondrá su parte que a veces no es poca.

Iberia - Cataluña, es el segundo partido de la Serie A. Los catalanes dicen que a la tercera va la vencida y esperan salir triunfadores. En su equipo presentan las siguientes mejoras; con Bernardo tal como nos lo dijeron personalidades de los «noys», lo transcribimos. No se ha resuelto nada. Llevan a Nico y Kramer que pertenecieron al Fortuna.

Su equipo alineará: Pepín, Ignacio, Charles; Roselló, Candasu, Nicoó Kramer, Galcerán II, David Conill, Trabanco.

No va muy firme el ataque, pero los medios van tres jugadores de «rompan juego», a granel. Primer partido que juegan bajo la dirección de Ferré Elías, y según los estadísticos, el primero nunca lo perdió don Pablo.

El Iberia según nuestras noticias lleva a Bebito al puesto de medio centro cubriendo con Carrascal el interior izquierda. Para un tiempo, es la mejor combinación que puede hacerse, y de obtener ventajas, lugar habrá para las modificaciones a fin de que Bebito, rinda lo más posible, ya que es uno de los más peligrosos y mejores artilleros del ataque.

Segunda presentación en esta temporada del Iberia, y con un contrario que inferior en cuanto a conjunto, despliega tales actividades en el terreno de juego, que acaba por ser un enemigo de cuidado, sobre todo si logra pasar, sin que le anoten o con la mínima anotación, el primer tiempo.

Un match que tendrá sus dificultades de no arrancar a toda vela el Iberia.

En la Serie B, corresponde jugar a los clubs que demostraron mayor fortaleza y rivalidad en el Concurso Labrista, alcanzando los dos primeros lugares del escalafón: Cultural - Covadonga.

Plato fuerte y que por la valía de sus conjuntos puede casi equipararse a una lucha de los de la máxima división.

Es el primer encuentro de Campeonato en que los dos clubs que aspiran a la Promoción, van a enfrentarse. Han tenido unos cuantos días para entrenamiento y preparación, y los Directivos de las dos sociedades afirman que es mucho lo que han mejorado sus equipos.

Esta tarde, desde primera hora, se verá muy concurrido el campo, para no perder el menor detalle de esta lucha en la que va a ponerse de manifiesto lo que vale y puede llegar a ser la categoría recientemente creada.

Son además dos equipos que tienen una táctica diferente en juego: más técnicos y más rápidos los del Cultural, pero más duros y de una presión más enérgica y constante los de la «Santina». Prometen un buen partido.

La Segunda Categoría le corresponde descansar esta fecha.

EL NOMBRAMIENTO DE ARBITROS

Una pequeña variación tendrá esta tarde el sorteo para la designación de árbitros. En lugar de hacerlo en uno solo como el pasado domingo, se celebrarán los sorteos diez minutos antes de cada partido.

Y en lugar de entrar a suerte cuatro árbtirtos, entrarán hoy los cinco de Primera Categoría que son: José Pagés, Pelegrín Pérez, Saturnino Alvarez, José Dunjó y José Solsona.

Los mayores aciertos deseamos a los que salgan, y cuidado con los informes que son sobre decisiones ya falladas, no informar para decidir.

A la una: a las dos y cuarto; y a las cuatro, darán comienzo los partidos.

DEL FORTUNA SPORT CLUB

Nos comunica el señor Jesús Martínez, Presidente de la Comision Organizadora que la Junta Directiva del Fortuna Sport Club, en reciente sesión extraordinaria, acordo ofrecer un homenaje a su jugador Benito Miró, consistente en un festival bailable que se celebrará el día 9 del próximo abril. Homenaje que servirá de despedida al fortunista mil por mil de todos los tiempos.

Lanzada la noticia, seguramente será acogida con igual entusiasmo que en el Fortuna, en todas las demás sociedades deportivas, pues Miró es uno de los jugadores que con mas calor y deportismo, ha brindado sus excelentes condiciones de defensa cuando defendía los colores de su club o formaba parte de los cuadros que se enfrentaban con equipos extranjeros, para proclamar la valía de los colores habaneros.

Con detalle nos ocuparemos de la organización de este tan justo y merecido festival.

En Víbora Park Darán Hoy un Buen Programa

Víbora Tenins y Atlético aparecerán en el primer turno del doble header

Esta tarde tendrá lugar en los terrenos de Víbora Park un interesante doble header de baseball, combinado especialmente por los componentes del club Yara.

En el primer turno jugarán los teams del Víbora Tennis Club y Atlético de Cuba y después los de Yara con el A. D. C., que será dirigido por su nuevo director el entusiasta Nick Pons.

Ambos matches, tratándose de clubs que han de participar en la próxima contienda de los nacionales amateurs, prometen resultar muy reñidos.

En el team del Víbora es casi seguro que debute el pitcher Pedrito Ruiz, que ha de vestir este año el uniforme de esa novena. En el A. D. C. también aparecerán algunas caras nuevas.

La entrada costará tan sólo veinte centavos.

EN ALMENDARES PARK

En los terrenos de Almendares Park actuará el club Cubaneleco, el cual llevará un fuerte oponente es el encuentro. Y en Mantilla Park aparecerá el Fortuna, jugando con el team de la Casa Grande en uno de los encuentros del campeonato que se está celebrando en esos terrenos.

EL BASKET SENIOR

Mañana lunes continuará celebrándose el campeonato senior de basket organizado por la Federación de dicho sport, estando marcados para competir los quintetos del Teléfonos y Vedado en el floor de los últimos.

El martes jugarán los teams del Ferroviario y Vedado en el Ferroviario y el miércoles jugarán Teléfonos y Atlético, en el Vedado, para cerrar el schedule.

Los dos encuentros suspendidos se efectuarán, si hacen falta, la siguiente semana, pues la Federación no celebrará games el jueves ni el viernes santo.

La actual situación de los teams es:

ESTADO DEL CAMPEONATO

	G.	P.	Ave.
Teléfonos	2	1	.667
Ferroviario	3	2	.600
Atlético	2	2	.500
Vedado	0	2	.000

EL RUBE PUEDE SORPRENDER ESTE AÑO

Por algunos años se ha dicho que Lefty Grove y George Earnshaw son las únicas columnas del pitching staff de los Atléticos de Connie Mack, y nada más lejos de la verdad que eso. En el cuerpo de lanzadores de los A's hay un individuo que hace mucho por el club y que desde hace algunas temporadas viene contribuyendo con 18 o 20 victorias a los éxitos conquistados por la trouppe de los Shibes. Este hurler no es otro que Rube Walberg, cuya bola rápida es más veloz que la de Lefty Grove, según asegura Babe Ruth, que tiene motivos para saberlo. Walberg se ha empeñado en demostrar este año que es tan bueno como Grove y Earnshaw, y a ese efecto ha practicado una nueva bola, que es una combinación de la Slow ball de Howard Ehmke y de la Knuckle ball de Rommell, que según él ha de dar mucho resultado de la próxima season. Aquí tenemos al Rube, conjuntamente con Eddie Rommell y Howard Ehmke, los dos hombres que han de ayudarle en su empeño de demostrar que de Grove y Earnshaw solamente no viven los Atléticos.

Esta Noche Tendrá Lugar en la Arena Comercial el Encuentro de Panchón Martínez y Divino Rueda

Los dos pequeños peleadores subirán al ring casi con el mismo peso, pues solamente un cuarto de libra aventaja el boy cienfueguero al protegido del Dr. Piñango. Gran programa

Acercandonos al instante en que sonará el cañonazo de las nueve y en la Arena Comercial dará inicio a su programa inaugural de peleas profesionales, crece el entusiasmo y aumenta la incógnita que rodea a la pelea estelar que en dicha función celebrarán Panchón Martínez, ahijado del Dr. Piñango Lara y que ha regresado de los Estados Unidos, aureolado por los múltiples triunfos que en los rings del vecino país alcanzó y Divino Rueda, drawing card formidable y uno de los más sólidos prestigios locales en la división bantan weight.

Hemos dicho que el entusiasmo por esa pelea crece por momento y no hemos escrito nada exagerado. El fanatismo habanero está pendiente de este bout con tanto interés como del precio del azúcar y del secuestro del hijo de Lindbergh y a medida que se acercan las nueve de la noche, es mayor ese entusiasmo por acudir al stadium de Domínguez y Línea para ver la monumental pelea que Divino Rueda y Panchón Martínez celebrarán.

Y también hemos dicho que en torno de este bout existe una incógnita incapaz de ser despejada por nadie, y aquí tampoco andamos equivocados. Habiendo presenciado el training de ambos boxeadores; conociendo el record del primero y las grandes peleas que el segundo ha efectuado en los Estados Unidos, ¿quién es capaz de aventurar un juicio crítico que seleccione a uno de los dos pugilistas como favorito para su magno combate?

Nosotros, por lo menos, rehuimos ese compromiso. Nos gusta Divino por su experiencia en combates de esta naturaleza y por sentirse como en su casa ante un público que está acostumbrado a aplaudirlo por sus grandes demostraciones en los rings capitalinos, pero nos inclinamos a Panchón por la monumental forma en que se encuentra, por los enormes adelantos que ha hecho, por su vista de aguila y su habilidad en el manejo de ambas manos. Que el fanático, en conocimiento de los pro y los contra, escoja su favorito...

Cinco peleas integran el programa de esta noche en la Arena Comercial de Domínguez y Línea. La primera será a cuatro rounds entre Angel Martínez y Jesús López, dos buenos bantans y la segunda enfrentará a Orlando Linares y Valentín Pedroso, dos valientes pesos plumas, que pelearán cuatro rounds si no viene un knock out a poner fin a la contienda.

Wee Wee Burton y Mario Jiménez ocuparán a continuación la atención de los fanáticos, enfrentándose en un match a seis rounds y el semi final será entre los boxeadores que siempre han gozado de las simpatías del público: Joe Coego y Vicente Yince. Y de estos dos semi finalistas debemos recordar el valor que siempre han desplegado en todas sus peleas y tener presente que un knock out podrá, muy fácilmente, detener el curso del combate, que ha sido fijado a seis rounds.

Los precios para las peleas de esta noche en la Arena Comercial, son sumamente económicos. El reajuste y la depresión se imponen y los promotores, conscientes de esto, han fijado solamente ochenta centavos para las sillas del ring y cuarenta para las gradas:

PESOS OFICIALES PARA LAS PELEAS DE LA ARENA COMERCIAL

Divino Rueda 119; Panchón Martínez 118.3-4.

José Coego 130.1-2; Vicente Ince 131.1-2.

Wee Wee Barton 117; Mario Jiménez 118.3-4.

Valentín Pedroso 125; O. Linares 125.

Angel Martínez 115.1-2; Jesús López 117.

EL CLUB ATLETICO DE CAYO HUESO DARA UNA FIESTA EL SABADO 26

El Club Atlético de Cayo Hueso, cuyo domicilio social está en San Miguel 262, altos, prepara una fiesta bailable para el sábado 26, y el que será amenizado por la orquesta de Muñoz y su cantante Barroso. La Directiva ruega a las familias que soliciten con tiempo su invitación.

Estropeados por la Lluvia los Programas de Ayer

Sólo el base ball escapó con vida ante el daño ocasionado por la pertinaz lluvia caída

La lluvia echó a perder casi todo el programa deportivo amateur que se anuncio para ayer tarde, y no decimos que todo porque los baseboleros se interpusieron entre la pertinaz lluvia caida y su marcada intención a forzar a la posposición de los eventos, para celebrar los que tenían anunciados, en el Ferroviario, los muchachos de Roberto Latour tuvieron velocidad suficiente para vencer a la Academia Morales con score de 8x1, y en el Stadium «Cerveza Tropical» se jugó el doble header marcado por la Liga Social para dejar a la Lechera como vencedora del único game que llegó a una decisión.

LLUVIA, MUCHA LLUVIA!

El resto del programa, como dijimos anteriormente, tuvo que suspenderse por lluvia, que se considera la enemiga mortal de los espectáculos al aire libre.

Los juegos de tennis anunciados fueron suspendidos para esta tarde, por cuyo motivo habrá que correr el schedule de encuentros combinados. Hoy se efectuarán los partidos marcados para ayer, que colocaban a Rusell Quesada frente a Francisco Borges y a Juan Torrente frente al orgullo de la casa de los Contreras. Mañana se efectuará el segundo round, con los partidos que debieron darse esta tarde y el martes terminará la justa con el match final de singles.

EL BASKET BALL

La lluvia elevó a dos el número de sus víctimas consecutivas cuando la Comisión de basket del club Ferroviario, temiendo algunas caídas lamentables en el floor, decidió suspender los juegos que tenía señalados para el inicio de la vuelta final del campeonato correspondiente a la zona de la Habana.

Esta tarde se efectuarán otros games, apareciendo los fives del Colegio Belén y la Academia Chaple en el primer turno, Jóvenes Cristianos contra la Salle en el segundo y Círculo Dental contra la Academia Pitman en el tercero.

Los juegos de ayer se dejarán probablemente para cuando se haya terminado el schedule.

EN EL DEPORTIVO ASTURIAS

El Deportivo Asturias no tuvo mejor suerte que los Pulgarcitos del Ferroviario. La Comisión de sports de los «astures» tratando de salvar hasta el último momento la celebración de su gran programa de basket, realizó cuantos esfuerzos tuvo a mano para ofrecer el anunciado espectáculo,—uno de los más interesantes que se han combinado en la Habana en los últimos tiempos,—pero la lluvia insistió en elevar ventajosamente su record de suspensiones, y los entusiastas astures no tuvieron otro remedio que claudicar.

Pero, bien dice el refrán que «no hay mal que por bien no venga». Esta nueva suspensión, lejos de dañar favorece mucho al Deportivo, pues de este modo el floor terminará de acondicionarse como es debido y los jugadores podrán actuar a entera comodidad. La fiesta del Deportivo, en honor a las fortunistas, se suspendió para el sábado de gloria.

Herman Creyó que le Tomaban el Pelo

Cuando le anunciaron que había sido enviado al Cincinnati Reds

Aunque a ustedes les parezca raro, Babe Herman, exoutfielder de los Dodgers de Brooklyn, tardó dos días en creer que su antiguo club lo había cambiado al Cincinnati Reds.

Según todas las noticias recibidas, cuando el Babe se enteró por los periódicos de California que había sido enviado al team rojo, creyó que sería una «guasa» de los periodistas californianos. Más tarde, estando en casa de Glendale, recibió una llamada telefónica de Dan Howley, manager del Cinci, quien le habló de su contrato con el club, sin decirle nada del cambio.

¿«Qué derecho tiene usted para hablarme de mi contrato de 1932?»—le preguntó Herman a Howley.

(Es conveniente que los fanáticos sepan que ningún manager puede hacerle proposiciones a un jugador de otra novena, sin haber adquirido sus servicios).

Howley, entonces, explicó al Babe que el Brooklyn lo había enviado al Cincinnati en el cambio de Stripp, Cuccinello y Sukefort por Gilbert, Lombardi y Herman.

«¿No me estás tomando el pelo, Dan?»—preguntó Herman al enterarse de la noticia.

«¡Sería costoso hacerlo por teléfono de larga distancia, Babe!», fué la contestación de Howley, y a continuación dió orden al célebre outfielder para que reportase al campo de training de Tampa, Fla.

Llegó Peterson y Manifestó que no se da por Vencido

Pasó un sofocón en el viaje pues el Morro Castle sufrió los apuros de una tormenta

Después de correr un verdadero ciclón llegó a nuestra capital con bastante retraso el Morro Castle a cuyo bordo venía el notable campeón mundial de Carambolas de Fantasía Mr Chas C. Peterson.

Nos entrevistamos con el distinguido viajero, quien nos refirió que a pesar de que no sufre los tormentos del mareo, no obstante no había gozado del viaje, ya que todo el pasaje venía completamente mareado y naturalmente solo él y dos o tres pasajeros más tuvieron que hacerse compañía.

«Además—nos dijo—salí encantado ante la perpectiva de conocer el país más bello del mundo, y hete aquí que salgo en medio de una turbonada neoyorkina, el cielo completamente gris, la nieve azotando los rostros, y llegó bajo un cielo exactamente tan gris como el que dejé.. Pero no por eso mi espíritu se ha debilitado. Estoy hecho a todo. Además me reanimó mucho al pisar tierra cubana, ver a mi viejo amigo Mundito. Hubiese querido tambien abrazar a Jos Massaguer que me servirá de padrino, pero me informaron que se encontraba enfermo y tan pronto tome un bocado, iré a verlo.

«Me ha caido muy bien la cortesía del señor Isidro Ribas. Me fué a esperar a pesar de que comprendo que debe estar muy ocupado con su preparación.

«Yo traje mi mesa y la hice armar abordo, pero, ¿cómo jugar ni tratar mucho menos de hacer una sola carambola? Figurese que tan pronto estaba yo a diez metros de ella ella de mí... Bueno, según me declaró el capitán este es uno de los viajes más peligroso en que se ha encontrado.

No obstante, ya en tierra cubana, espero que todo marche bien, y que yo pueda volver a mi patria con un título que he ostentado durante tanto tiempo.

DECLARACIONES DE PETERSON

Muchos creen que ya yo doy, por perdido mi título. Tal vez sea que no se han dado cuenta de como es este juego de carambolas de fantasías.

No se trata de hacer uno tantas y seguir así la ventaja. Es que cada una de ellas tiene un valor de tres puntos y lo que me saca a mi el señor Ribas, caballeroso billarista a quien distingo y respeto, no es una ventaja decisiva. Nada de extraño que logre alcanzarlo a la segunda noche y hasta pasarlo.

«Yo estoy en forma ideal. Ribas no obstante me hizo caer en una trampa y créame que me hace mucha gracia... Ese español es un hombre terrible. Yo le dije que debíamos finalizar en una ciudad de América.... ¿pero !Demonios! ¿quién iba a pensar que él estaba pensando en la Habana? Pero aquí si el piso es igual a todos los países del mundo, y puedo ver como siempre he visto, me considero tan fuerte como en mi país... Todavía el título es mío, y el señor Ribas tendrá que darse cuenta que algo que pertenece a mi nación no se deja escapar tan fácilmente».

COCHRANE CON UN PIE INFECTADO NO JUGARA EN ALGUNAS SEMANAS

FORT MYERS, marzo 19 AP.—Mickey Cochrane, catcher de los Thletics del Filadelfia fue tratado hoy aquí por un médico, de una infección en un pie. Regresó anoche de St. Petersburgh, donde jugó un match de exhibición, llegando con el pie adolorido.

Hoy la lesión se trocó en infección. Descontando complicaciones, el médico dijo que la lesión no es cosa seria, pero Cochrane tendrá que estar fuera de juego varios días. Se halla recluído en su habitación del hotel.

Empleó Rufino González Ayer 3 Strokes Más

Necesitó 78 contra 75 que marcó el día anterior. En primer lugar, 3 empatados

Por REX SAFFER

MIAMI, marzo 19. (AP).—Un empate triple producido por los precisos tiros de los profesionales que se apuntaron 143 strokes para sus 36 hoyos sobre el difícil curso del Miami-Biltmore, marcó la mitad de la competencia por los $10,000 de premio del Coral-Gables Miami-Biltmore.

Gene Sarazen, ex campeón nacional, abierto, dividió los honores de los 36 hoyos con Paul Runyan, de New York, y Ray Mangrum, de New York también.

Entre más de 100 de los mejores profesionales y amateurs de la nación buscando clasificar entre los sesenta primeros profesionales y diez primeros amateurs, Harry Cooper, de Chicago, ganó los honores individuales del día, con un sobresaliente score de 32-36—68, que le valio empatar el record del curso, en poder de Walter Hagen, de Detroit, y Henri Ciuci, de New York.

Cooper pifió un «putter» a dos pies en el «green» 18, que le hubiera valido establecer un nuevo record de 67. Su ida de 32 es la marca más baja en los primeros nueve hoyos del curso.

E. R. Vila, de la Habana, hizo 90-90—180 y Rufino González, también de la Habana, 75-78—153.

Se Llevó Lucky Tom el "Derby de Louisiana"

Dieron una mala arrancada, se cometieron fouls y formó el público un buen escandalito

NEW ORLEANS, marzo 19. Lucky Tom, potro bayo de 3 años propiedad de J. J. Robinson, ganó el Derby de Louisiana con premio de $10,000, al terminar el meeting de carreras de New Orleans.

La enorme concurrencia aplaudió y silbó la carrera, que comenzó con una mala arrancada y finalizó en un emocionante final. Un foul se reclamó contra A. Pascuma, que montó a Lucky Tom, pero después de alguna demora los jueces declararon bueno su fallo original.

Lucky Tom estuvo siempre al frente del field, pero se vió apurado y perseguido de cerca por Open Hearth en la recta. La carrera valió $9,375 al ganador.

Los tickets de $2 de la mutuo pagaron: Lucky Tom $6.60, $5.20 y $4.80. Open Hearth $7.20. O. Prince Hot Spur $3.80.

CAMPO POLAR

Federación de FOOT-BALL de la Habana

DOMINGO 20 de MARZO de 1932

PROGRAMA

GRANDES PARTIDOS DE FOOT-BALL

1 P. M.

Cultural vs Deportivo Covadonga

2.10 P. M.

Deportivo Centro Gallego vs Olimpia Sport Club

3.45 P. M.

Catalunya S. Club vs. Iberia F. C.

CERVEZA "POLAR" Cada día más cada día mejor.

2 CUCHARADAS DE Poción 504
Curan las enfermedades secretas
BALSAMICO - RAPIDO - SEGURO

SUSCRIBASE AL DIARIO DE LA MARINA

Mc Graw no Cree que el Brooklyn Esté Reforzado

No da mucha importancia al reciente cambio hecho por el team con el «Cinci»

Al analizar el reciente cambio hecho por los Dodgers de Brooklyn con el Cincinnati Reds, en virtud del cual Tony Cuccinello, Joey Stripp y Clyde Sukeforth han pasado al equipo de Flatbush, mientras Lombardi, Gilbert y Herman se han convertido en Rojos, John J. Mc Graw, manager de los Giants, ha declarado que esa operación no varía en nada su opinión respecto al futuro estado final de la contienda de la Liga Nacional.

Hablando con Daniels, comentarista del «World-Telegram», John J., ha insistido en que el pennant del viejo circuito se decidirá entre Cardenales y Gigantes, con los Cubs contendientes del tercer lugar.

«Esos jugadores que ha recibido el Brooklyn no me hacen variar de opinión en lo absoluto, pues de la forma que yo veo ese cambio, la operación no ha sido más que una transacción a base de Herman por Stripp».

«Cuccinello no es un jugador rápido»—dice el Pequeño Cabo. «Y no me sorprendería que fallase en el equipo de Flatbush».

«En ese cambio los Dodgers han dado a Lombardi, que era cualquier cosa como catcher; a Gilbert que era un antesalista regular y a Herman, que se defendía bastante en Brooklyn. Los Rojos, por su parte, han dado a tres individuos que no podían retener por más tiempo, por aquello de que los tres aspiraban a mayores sueldos y Sidney Weil no los quiere pagar».

«Herman no quedará en el Cincinnati. Tengo la seguridad de que el Chicago hará tentadoras ofertas por él y estoy seguro de que Dan Howley lo cambiará cuando vea que puede adquirir algunos hombres que necesita y 50,000 pesos en efectivo por sus servicios».

«Si esta operación se efectúa, entonces habrá que contar más seriamente con los Cubs para discutir el pennant de 1932.»

«El Brooklyn ha redondeado algo su infield con la entrada de Stripp, pero todavía necesita sacudir un poco su pitching staff para darle batalla a los Cardenales y Gigantes. El team de Gabby Street es el que hay que derrotar. Ese Pepper Martín le está inyectando mucha pimienta al conjunto y creo que este año vamos a tener que luchar un poco para vencerlos».

«Los Gigantes no lucen mal en sus prácticas. Critz parece bastante mejorado de su brazo y creo que podrá jugar regularmente y nuestro pitching staff se ha fortalecido bastante con la entrada de Luque, Bell y Sam Gibson.»

Gibson, incidentalmente, pitcheó el otro día frente a los Cubs de Chicago y demostró su clase al dejarlos en tres hits y una carrera en cuatro innings. Sus bolas rompieron en el plate con marcada regularidad y pareció en disposición de poder figurar al lado de Hubbell, Walker, Fitzsimmons y los demás.

El Ferroviario Derrotó al Team Morales, 8 por 1

Un rally de cinco carreras en el cuarto inning selló el éxito ferrocarrilero

El nine juvenil del club Ferroviario alcanzó ayer tarde su segundo éxito del campeonato organizado por la Liga Nacional en el desafío celebrado en su home, derrotando con score de 8 por 1 al team de la Academia Morales.

Un rally de cinco carreras alcanzado por los muchachos de Roberto Latour en el cuarto inning del game metió el triunfo en el refrigerador de los ferrocarrileros, pues su pitcher mantuvo a raya a los hitters de la Academia Morales y no les permitió anotar más que una carrera en todo el desafío. Los bateadores del equipo derrotado sólo pudieron conectar cuatro hits.

El team Pulgarcito, en cambio, le bateó siete a los dos pitchers usados por el Morales, y como si eso fuese poco sus jugadores aprovecharon admirablemente los errores cometidos por el team, para elevar su scoring.

La anotación por entradas fué:

								C.	H.	E.
Ferroviario	.	.	0	0	1	5	0	1	8	7	0
Morales	.	.	1	0	0	0	0	0	1	4	6

Baterías: Comella y Rodríguez, por el Ferroviario; Plata, Ruffo y Badel por la Academia Morales.

ESTA TARDE

Para esta tarde están anunciados los siguientes encuentros: Colegio Huguet contra Dependientes en el primer turno y Regla contra Maristas en el segundo. El primer match aparece señalado para la una y media.

CHARLES KAELKER Y JIM MILTON SALIERON, AYER, RUMBO A LOS E. UNIDOS

CHARLES . . . . . 7890ú 7890ú nn

Charles Kaelker, piloto mayor de la menagerie en el ring de Oriental Park invernal, y Jim Milton, el funcionario que tanto se multiplica en su ardua tarea de la temporada hípica invernal, partieron ayer por la mañana rumbo a los Estados Unidos por la vía de Key West, siéndoles tributada cariñosa despedida por los doctores Alberto Anclán, Antonio Carrillo y Pepito Alvaré, así como muchas otras amistades.

Ambos altos funcionarios de Oriental Park expresaron su confianza en que el éxito que habrá de corresponder al mitin veraniego bajo la tutela del conjunto de distinguidas personalidades que habrán de guiarlo, animados del más alto espíritu deportivo, y con miras para el mayor auge del turf en Cuba en sucesivas etapas.

EL NACIONAL VENCIO AL RACING DEL FERROL CON ANOTACION DE 4 POR 2

MADRID, marzo 19. AP.—Hoy tuvo lugar aquí un match de fútbol entre los equipos Nacional y Racing del Ferrol, venciendo el primero con anotación de cuatro goals por dos.

M.E.C.D. 2016

RUFFING EN GRAN FORMA

RELACION DE LOS GASTOS DE LA PELEA KID CHOCOLATE VS DOMINICK PRETRONE, CELEBRADA EN EL JAI-ALAI

Luis Felipe Gutiérrez, el inquieto «Pincho» publicó ayer en «Sábado», un artículo sobre lo que produjo la pelea de Chocolate-Petrone y los gastos que produjo. Además publicó también la hoja de gastos la cual reproducimos porque entendemos que hay verdaderos deseos en conocerla por lo mucho que se ha comentado sobre el asunto:

Recaudación bruta	$ 5.257.40
Impuesto	477.75
Recaudación neta	4.779.65

Gastos oficiales pagados a los boxeadores y oficiales:

Kid Chocolate, 20 por ciento	$ 955.95
Dominick Petrone, 17 por ciento	812.55
Chino Alvarez	125.00
Baby de la Paz	40.00
Gilberto Gastillo	125.00
Francisco Cruz	80.00
Enrique Santos	85.00
Castor Fernández	80.00
Marzo Fernández	15.00
Jimmy Valentino	12.50
Mario Labrada	12.50
Félix de la Cruz	12.50
Referee: F. Ríos	40.00
Referee: C. Sánchez	25.00
Time keeper: F. Valmaña	15.00
Anunciador: J. Hernández	5.00
2 por ciento de la Comisión Nacional	95.60
	$ 2.536.60

Gastos Comerciales

Agente de publicidad y publicidad. Gacetillas durante quince días según comprobantes	$ 230.00
Renta del Frontón, 10 por ciento de la entrada bruta, menos el 2 por ciento de la Comisión Nacional de Boxeo	468.40
Fluído eléctrico	20.00
Personal, según nómina, la noche de la función	47.25
Cartulinas de Julio Arroyo y Cía.	11.50
Doce cartelones colocados en los hoteles, a Mr. Rodger	9.00
Localidades y cartulinas, según factura del Sr. A. Rodríguez.	35.75
A la H. Electric Co. por tres horas de un tranvía anunciador.	10.00
Música en el tranvía, a J. Cuesta	8.00
Al pintor Toledo por sus trabajos	6.00
Por telas colocadas en el tranvía	6.20
Al repartidor de cartulinas, 750 por la ciudad	5.00
Un juego de guantes a la Casa Tarín	10.50
Por vendas y esparadrapo a la Casa Tarín	2.60
Al Frontón Jai Alai, por retirar y colocar las rejas que separaban la cancha del tendido	45.00
Dos pasajes en primera, ida y vuelta, desde New York, abonados a Petrone y su manager Robbie Cohen	265.00
Clichés a M. Vega	2.02
Al fotógrafo Lezcano, por planchas para la propaganda	10.00
Factura de la casa Barinaga de 12 fotografías	0.96
Factura de aserrín Kaol	2.80
Varios detalles, según nota	2.90
Sillas alquiladas a la Casa Vázquez	22.00
Gastos de Ford durante 20 días de preparación del espectáculo	20.00
	$ 3.777.48

Recaudación bruta	$ 4.779.65
Gastos generales	3.777.48
Utilidad	1.002.17
60 por ciento para el Comité	601.30
40 por ciento para la Empresa	400.87
Total	$ 1.002.17

De la cantidad de $400.87 que correspondió a la Empresa, ésta abonó, al Manager Robbie Cohen, según convenio, la suma de $70.00 por su primera semana de estancia en la Habana y $40.00 a sus ayudantes por trabajos durante los días de preparación, quedando una utilidad neta de $290.87, los cuales fueron repartidos en tres partes que componen la Empresa, resultando la suma de $96.96 per cápita.

Las condiciones del 20 por ciento y 17 por ciento que llevaron los boxeadores Chocolate y Petrone, así como el 60 por ciento y 40 por ciento que se repartió entre la Empresa fueron los acordados entre el señor Luis Felipe Gutiérrez, manager de Chocolate y el señor Mario Mendoza, que tenía la representación de las Damas del Comité.

Todos los pagos que aparecen en esta lista fueron abonados en las Oficinas de la Comisión Nacional de Boxeo, estando presentes las Damas que formaban el Comité, señora Viuda de Vinent, señora de Valiente y señora de Mendoza, como asimismo el señor Presdiente de la Comisión Nacional de Boxeo doctor Tomás Felipe Camacho, doctor Mañalich, delegado de turno y demás oficiales.

Los pagos a boxeadores y por retirar la reja del Frontón fueron aceptados por el Comité de Damas y los boxeadores contratados a la presencia de los doctores Chalons y Barquín, ambos miembros de la Comisión Nacional de Boxeo, quienes gentilmente se brindaron a la cooperación por indicación del doctor Camacho, extraoficialmente.

Frankie Frisch, famoso capitán y second baseman de los Cardenales de St Louis, cuyo batting sensacional se espera sea uno de los factores que contribuyan a la tercera victoria consecutiva de los Pájaros Rojos en la Liga Nacional.

Waite Hoyt da Consejos Para Reducir Peso

El veterano lanzador ha perdido alrededor de 40 libras en menos de dos meses. Ahora está O. K.

La correspondencia que se viene recibiendo en estos últimos días en Clearwater, Fla., donde están haciendo su entrenamiento los Dodgers del club Brooklyn, es más numerosa que nunca. Y esto tiene su explicación.

Al enterarse las mujeres americanas que Waite Hoyt, pitcher de los Dodgers, había reducido 40 libras en menos de dos meses (de 210 libras se puso en 170), han acudido a él interesándose por la dieta que ha seguido para lograr tan ventajosa reducción.

Hoyt, deseando complacer, ha hecho las siguientes declaraciones a Charles Parker, comentarista del World-Telegram:

«El primer paso que hay que dar es consultar con el médico cual es la mejor dieta que se puede seguir sin que por ello se perjudique la constitución física del que la sigue. Después basta eliminar las comidas todo lo que signifique cremas, mantequilla, dulces y debe abolirse también el pan».

«El desayuno debe hacerse a base de frutas, y si algún líquido es apetecido después de eso, una taza de café parece lo indicado».

«A la hora del lunch no conviene comer más que papas, pan, ensalada, un poco de carne y algún que otro plato que no esté cargado de carnes».

«Por regla general, debe eliminarse en lo posible el líquido de las comidas, y los que gusten que tomar abundante agua en sus comidas, deben reducir sus tomas tanto como puedan.»

Charley Ruffing Está Pitcheando en Gran Forma

El notable lanzador derecho parece listo para una buena temporada con los Yankees

¿Con que pitchers piensan derrotar los New York Yankees a las A.s. en la próxima temporada?—preguntan maliciosamente los partidarios del equipo de Connie Mack, empeñados en conquistar un cuarto pennat consecutivo en la Liga Americana, al enterarse de que muchos críticos están dando ya al equipo de «Marse Joe» como posible conquistador del trapo del más joven de los dos circuitos.

La contestación pudiera encontrarla el lector en el score que acompañamos a continuación donde puede verse un precioso trabajo realizado por Charley Ruffing frente a los Braves de Boston.

El derrotar al Boston, ya lo ha dicho Joe Williams, comentarista del World Telegram, no es nada del otro mundo, pero dominar a la novena dejando en pocos hits, a pesar de tratarse de un match de primavera, donde los bateadores están siempre encima de los pitchers, es cosa que todos debemos tener en consideración.

Aún el poderoso Grove fué vencido el otro día por el equipo de Bill McKechnnie, por tanto, si Ruffing ha tenido habilidad suficiente para dejar a ese mismo team en un hit durante cinco innings, quiere decir que este año está pitcheando como nunca y que podrá ganar 20 o 25 encuentros en la season. Ruffing es un hombre de condiciones para hacer eso, y si hasta ahora no ha logrado un record parecido, se debe unica y exclusivamente a que siempre ha padecido influenza en los primerosos meses del año.

Este año está en magníficas condiciones de salud y sus bolas parecen llevar T. N. T. cada vez que salen de su aparato de lanzar.

En este juego contra los Braves Ruffing pitcheó tan bien que ningún jugador le pisó la segunda base.

Véase el score:

NEW YORK (A)

	V.	C.	H.	O.	A.
Heag, lf.	4	0	0	4	0
Slzr 2b.	4	0	0	3	0
Chapm lf	4	0	2	3	0
Gehrig, 1b.	3	0	0	10	0
Selkirk rf.	4	1	1	3	0
Lory, 3b	3	1	0	2	2
Cristti ss.	3	1	1	1	2
Jorgens c.	2	0	0	2	0
Rufing p.	1	0	0	0	1
Andrews p.	1	0	0	0	5
Dickey.	0	0	0	0	0
TOTALES.	28	3	5	27	11

BOSTON (N)

	V.	C.	H.	O.	A.
Urbiski ss.	4	0	0	4	2
Knothe, 2b	4	1	1	2	2
Eckhdt lf.	4	0	1	1	0
Berger cf	4	1	1	3	0
Shires 1b	4	0	0	7	1
Clark rf.	4	0	2	2	0
Walters 3b	4	0	1	2	3
Spohrer c.	2	0	1	2	0
Hargrave c.	1	0	0	1	0
Cuningham p.	0	0	0	0	1
Betts p.	1	0	0	0	0
Benson	2	0	1	0	0
Moore.	1	0	0	0	0
TOTALES.	35	2	8	24	9

ANOTACION POR ENTRADAS

Boston.	000	000	110	—2
N. Yor.	030	000	00x	—3

Errores. Cunningham. Hoag, Crosetti. Runs batted in Crosetti. Ruffing, Hoag, Walters. Eckhardt.

Three base hits. Eckhart. Double plays. Cunningham, Knothe y Shire, Shires, Urbanski y Shires.

Hits a Cunningham, 5 en 5 inning, Ruffinng 1 en 5 innings; Betts, 0 en 3 innings. Andrews, 7 en 4 innings.

Bases por bola. Cunningham, 4; Bets 1.

Struck out, Ruffing, 1 Betts 1. Wild pitches. Andrews, Winning pitcher. Ruffing. Losin pitcher. Cunningham. Left on bases. New York 4. Boston 7.

DE AJEDREZ

POR EVELIO BERMUDEZ

—La Asociación Canaria y el triangular de ajedrez.
—Próxima inauguración del Campeonato Ajedrez de Artemisa.
—La Federación Cubana de Ajedrez se propone actuar con energía.

Habíamos silenciado el triangular de ajedrez que acordaron celebrar las Asociaciones de Dependientes y Canaria y el Club de Comunicaciones por razones poderosas y que la discrección recomienda reservar.

Hoy podemos informar que cuantas dificultades surgieron fueron resueltas satisfactoriamente, para bien del ajedrez y de los que juegan y actúan con lealtad. Por tanto, nos es grato felicitar a la Federación Cubana de Ajedrez por su mesura y buen juicio; a la Asociación Canaria por su actitud digna y generosa y, a cuantos han intervenido en tan escabroso asunto por el buen tacto empleado.

El triangular de Ajedrez lo ganó la Asociación Canaria, seguido del Club de Comunicaciones y la Asociación de Dependientes.

En el primer round se encontraron la Asociación de Dependientes y el Club de Comunicaciones, ganando los primeros 5 por 3. En el segundo round jugaron los Detallistas con la Asociación Canaria, ganando estos últimos todos los juegos por forfeit. Y el tercer y último round lo celebraron la Asociación Canaria y el Club de Comunicaciones, ganando los primeros seis y medio por uno y medio.

Discutían las tres instituciones una preciosa copa donada por el señor Francisco Pérez Orozco, el gran joyero de Neptuno 101, que desde hace tiempo presta al ajedrez su generoso concurso. Esta copa-trofeo será entregada por el propio caballero Pérez Orozco en una justa de ajedrecistas.

Anteriormente a la celebración de este Triangular, se efectuó en la Asociación Canaria un interesante torneo entre los jugadores que defendieron la enseña Canaria en el torneo Intersocial. Dicho torneo fué ganado por «Pepito» Van der Gutch, gran amigo nuestro y gran ajedrecista, que cuenta con extraordinarias y bien merecidas simpatías entre los aficionados.

—Con mucho recogimiento pasarán los ajedrecistas de Artemisa la Semana Santa. Inaugurará su campeonato de ajedrez como justo complemento a la reciente inauguración de su Club de Ajedrez Capablanca.

Jugarán smultáneamente dos categorías: la de los «consagrados» y la de los «pinos nuevos.» Los primeros por el campeonato; los segundos para demostrar a los primeros sus adelantos y futuros derechos.

En la primera categoría jugarán los doctores Miguel Cruz, C. M. de la Cruz y Valdés, Antonio Cruz y Valdés, Arturo Cruz, José Llorens, Mario Llorens, José Medina, el campeón José Jaubert, Alberto de Castro y un ajedrecista que lo reune todo: Manuel de la Cruz y Vázquez, poeta abogado, notario y gran cubano...

Muy meritoria labor están realizando los Cruz y los Llorens en la Villa Roja, admirablemente secundados por un grupo de intelectuales que con amor y entusiasmo prestan el más valioso concurso a la causa del ajedrez. Pocas felicitaciones consignaremos con tanto gusto: Recíbanla los compañeros de Artemisa muy afectuosas y sinceras.

—La Federación Cubana de Ajedrez se muestra infatigable, laborando eficientemente no sólo por el ajedrez en sí, sino también por su prestigio y prosperidad.

Después del éxito obtenido en el Torneo Intersocial, organizó y está celegrando el torneo por el campeonato de la Habana, con acierto y entusiasmo. Ha logrado reunir treinta aficionados selectos, que se baten noche tras noche, bajo las férreas disciplinas del ajedrez y la competente dirección del doctor Angel de Albear. Los tres rounds celebrados garantizan ya el éxito de la competencia.

No se limitará la actuación de la Federación a la organización de torneos y matches. Se propone actuar en todo cuanto signifique ajedrez; y lo hará con energía y determinación a fin de elevar al juego-ciencia hasta el nivel que le corresponde.

Su junta directiva acaba de experimentar una saludable reorganización, que reportará grandes beneficios. Además, sus miembros se proponen intervenir directamente fuera de la Federación, para garantía de los federados y de los que deseen prosperar en el arte de Caissa.

Al tratar de este asunto, haremos público que la Asociación de Dependientes del Comercio de la Habana ha nombrado su delegado al señor Mario Rodríguez.

Con el sano concurso de todos los ajedrecistas y el apoyo de las instituciones federadas, el ajedrez tomará grandes vuelos.

CONFIA EL ALCALDE EN QUE EL EL CONSEJO Y LOS EMPLEADOS DEL DISTRITO COOPEREN CON EL

Se cambiaron frases de mutuo afecto entre los comisionados y el Ejecutivo del Gobierno Local en la recepción de ayer. Se estudia la forma de premiar a los inspectores escolares

Desde las ocho de la mañana estuvo ayer en su despacho del Palacio de la Plaza de Armas el alcalde señor José Izquierdo, recibiendo a las personas que desearon felicitarlo con motivo de la celebración de su onomástico.

Los primeros en felicitar al alcalde fueron los repórteres encargados de la información en el Distrito Central para distintos periódicos de la Habana. Después lo saludaron los jefes de los Departamentos doctor Emilio Carrera Peñarredonda; coronel Fernández Mayato; doctor Raúl Navarrete; Eduardo Cidre; Julián Martínez Castells; Ambrosio Borges; Ricardo Martínez; Manuel de Cárdenas; José Castillo; Luis Echevarría y general Llaneras.

Los comisionados al Distrito Central con el presidente y vice, señores Ruy de Lugo Viña y Celedonio García, pasaron seguidamente a felicitar al señor Izquierdo. Entre el alcalde y el señor Ruy de Lugo Viña se cambiaron frases demostradoras de la cordialidad que existe entre el Ejecutivo del Distrito y el Consejo, necesarias para realizar conjuntamente una labor administrativa en beneficio del Gobierno Local.

El comisionado doctor José Jenaro Sánchez, al felicitar al alcalde manifestó que los comisionados se sentían satisfechos por los esfuerzos que él realiza en provecho de la administración, muy de tener en cuenta por la difícil situación económica que se atraviesa, que ha reducido de manera notable los ingresos y, por consiguiente, los motivos de dar mayor amplitud a los servicios públicos.

El señor Izquierdo agradeció las frases de los señores Lugo Viña y Sánchez, asegurando que contando con la cooperación del Consejo Deliberativo y de los empleados todos del Distrito, esperaba poder cumplir con las obligaciones inherentes a su cargo.

Los comisionados que saludaron al alcalde fueron señora Eulalia Miranda; doctor Brito; doctor Tiant; Octavio de Céspedes; doctor Antonio Berenguer; Guillermo Urrutia; David Aizcorbe; general Valiente y el secretario José L. Franco.

El señor Tirso Mesa, Mayor de la Habana, fué también de los primeros en saludar al alcalde. El senador doctor Viriato Gutiérrez felicitó al señor Izquierdo, así como los doctores Gómez de Rosas, Jiménez Ansley, Antonio Barreras, Manuel Barroso, Diego Jiménez y Francisco y Serafín Loredo. Las alumnas del Conservatorio de Música del Distrito Central testimoniaron al alcalde, entregándole un álbum firmado por todas ellas.

Hasta las doce del día estuvo el señor Izquierdo recibiendo al público, volviendo a su despacho por la tarde, a fin de recibir a numerosos elementos políticos de la Habana que lo felicitaron.

Entre los correligionarios que saludaron al señor Izquierdo por la tarde, figuraron los señores José María López Cordal; Jutso Cartaya; Elías Gálvez; José Callaba; Lázaro Surís; Coronel doctor José Pereda; Félix Seijo; teniente Pedro García Rus; Luis Miguel Espinosa; Domingo Valdés; Alberto Coffigny Ortiz; Mario Cortés; Enrique Ramírez; Juan Manuel Alvarez Buillas; Alfonso Amenábar; Pablo Figueredo; doctor Matías Duque; Jesús Masdeu; Lorenzo Fernández Hermo; Manuel Pereira Rodandelli; Raúl Guillot; José Pintueles; Alfredo Rovirosa; doctor Caraballo; Cipriano Vigoa; Julián González; Luis Armona; Juan Castellón; Manuel Bucho; José María de la Cuesta; Laureano Beceiro; Rogelio Pérez Cofiño; Manuel Angel Espinosa; Sabino Castro y Osorio Betancourt.

—Las oficinas del Distrito, con excepción de las taquillas recaudadoras, vacaron durante todo el turno de la tarde.

Ayer, a las dos de la tarde, el señor Izquierdo, acompañado del jefe del Departamento de Sanidad doctor Navarrete, obsequió a los niños del Hospital de Maternidad con ropitas de invierno. A las tres, el alcalde repartió juguetes entre los niños que están recluídos en el Hospital de Emergencias.

El alcalde recibió ayer un escrito firmado por el doctor Aurelio Gómez Miranda, director de la Casa de Beneficencia y Maternidad, en que éste le da las gracias por el envío que le hizo de doce cajas de leche y cuarenta de bizcochos, para los niños de la Casa.

SOLIDARIDAD MUSICAL

El señor Antonio Piña, presidente de la Solidaridad Musical de la Habana, se ha dirigido al alcalde para darle las gracias por su proceder en defensa de los músicos que actúan en los cafés al aire libre establecidos en la Habana.

RECOMPENSA A LOS INSPECTORES

De conformidad con informe del jefe del Departamento de Gobernación, el alcalde estudia la manera de premiar cada mes a los inspectores dedicados a perseguir las infracciones de la Ley del Cierre. El propósito es dedicar tres premios en metálico para entregar a los que efectúen mejor trabajo sobre el particular.

LA PROVISION DE GASOLINA A LOS OMNIBUS

Se ha solicitado por el presidente de la Cámara de Comercio de Automóviles señor Salvador Tuma, que el alcalde modifique su decreto prohibiendo el que los ómnibus para pasajeros se provean de gasolina durante los itinerarios, por estimar que este procedimiento resulta peligroso para el pasaje, a más de constituir una demora en los horarios de cada recorrido.

Propone el señor Tuma, que se modifique el decreto en el sentido de que se autorice el citado aprovisionamiento de gasolina, sólo por medio de mangueras enchufladas directamente de la bomba o pedestal del combustible al tanque de la máquina.

NOTICIAS DE LA JUDICIAL

LO MALTRATO UN POLICIA

Rigoberto Pérez Ruiz, chofer del auto 34399, vecino de Monserrate 16, dió cuenta de que había sido vejado y maltratado de obra, sin motivo alguno por el vigilante 1544, que se encontraba de servicio frente al Teatro Encanto. Fué asistido en el primer centro de socorro. Emilio del Pozo, vecino de San José 16 y Primitivo Ramírez, empleado del centro de Telégrafos, oficina central, fueron testigos de los hechos.

SE APODERO DE LA HERENCIA

María del Carmen Gómez Valdés, de 19 años y vecina de Salud 38, denunció que al fallecimiento de la autora de sus días, nombrada Tomasa Gómez, su padrastro Julio Varona Batista, a quien le falta una pierna y reside en Vives 156, se quedó con cuanto legítimamente le pertenecía a la denunciante, negándose a entregárselo.

SE NIEGA A DEVOLVER UNOS DOCUMENTOS

Denunció Ernestina Castellanos Nay, vecina de San Lázaro 32, en la Víbora, que el procurador Claudio Loscos Purcet, se niega a devolverle los documentos y acciones que ella en unión de sus hermanos entregó para que corriera la testamentaria con motivo del fallecimiento de su hermana Eugenia, sin que hasta el presente haya realizado gestión alguna en ese sentido.

El acusado reside en 10 de Octubre número 557.

La dispepsia siempre aqueja al enfermo con síntomas muy molestos y penosos. La llenura y pesadez del estómago, gases, acedías, vómitos, digestiones lentas y difíciles, etc. etc. desaparecen rápidamente con el uso de la «PEPSINA Y RUIBARBO BOS. QUE». Se vende en todas las boticas de la Isla

SE PREPARA LA EXPOSICION DE LA INDUSTRIAL ANIMAL

La exposición avícola, ganadera e industrial que se llevará a efecto en los primeros días de abril en la Estación Experimental Agronómica de Santiago de las Vegas, ya está terminando sus preparativos y empezará a recibir los ejemplares del curso.

ORBE
REVISTA
"BIEN"
LEALA

"El estómago es el manantial de alegría de la vida"

Cuídelo usted, con una buena alimentación y algunas cucharadas de

DIGESTÓNICO del Dr. Vicente

VENTA EN FARMACIAS

CONTINUA PACIFICAMENTE LA HUELGA TRANVIARIA EN LA CIUDAD DE SANTIAGO

S. DE CUBA, marzo 18, DIARIO, Habana. — La huelga tranviaria continúa, aunque se desenvuelve pacíficamente, siguiendo las instrucciones del Sindicato, que recomienda a los motoristas y conductores la mayor cordura.

Aún el Ayuntamiento no ha resuelto nada sobre la nueva petición presentada por el administrador de la empresa Havana Electric, señor Jerónimo Esteve, en el sentido de que la Corporación revoque el acuerdo a virtud del cual pueden recoger pasaje a cinco centavos los automóviles de alquiler.

ARROLLADO POR UN AUTOMOVIL EN EL CERRO

Robo de una bicicleta. Detenido un chofer acusado de robo. Una denuncia por graves amenazas

En el Tercer Centro de socorro, fué asistido de lesiones de carácter grave, José Pereira Gómez, vecino de Atocha número 6, que le produjo al arrollarlo en los momentos que se bajaba de un tranvía, en la esquina de Cerro y Santa Teresa, el auto 1361, que conducía Enrique Zabala Benitez, vecino de Concha 3.

LOS AUTORES DE UN ROBO

Ante el doctor Saladrigas Juez de Instrucción de la Sección Cuarta, fué presentado Angel Llorente Lizardo, chofer y vecino de San Joaquín 127, por estimar la policía que era uno de los autores del robo cometido días pasados en la casa Ayesterán número 3. El acusado fué puesto en libertad, por haber comprobado los Expertos su inocencia, haciendo constar en un informe, que ridieron al Juzgado, que los autores lo habían sido dos individuos conocidos por «Gato de Angora» y «El Peludo», a quienes no habían podido localizar.

ROBO DE UNA BICICLETA

José Ramos Martínez, de 27 años de edad, dueño de la carnicería situada en Juan Bruno Zayas 93, dió cuenta a la policía que de su establecimiento le habían robado una bicicleta que aprecia en 30 pesos. Varias personas vieron a un individuo de color cuando salía de dicho comercio montado en la bicicleta. Se comprobó que habían roto el candadoque, con su cadena le sujetaba la reja de la carnicería.

DENUNCIA DE AMENAZAS

José Guerra Echemendía, vecino de odríguez 28, denunció a la policía, que su hermano Rosario, de 24 años sostenía relaciones íntimas con un individuo nmbrado José Miguel Hernández, cuyo domicilio ignora, y como él se opone y ella se niega a continuar dichas relaciones, pero no ser buenas sus ideas, amenaza a ambos con ocasionarles la muerte.

PANAMA PACIFIC LINE
HABANA
NEW-YORK & CALIFORNIA
SALIDAS PARA LA SEGUNDA QUINCENA DE MARZO:
El buque turbo eléctrico
"VIRGINIA"
33,500 Toneladas
SALDRA EL DIA 22 DE MARZO A LAS 6 P. M. PARA SAN FRANCISCO CAL. VIA EL CANAL DE PANAMA
El buque turbo eléctrico
"PENNSYLVANIA"
33,500 Toneladas
SALDRA EL DIA 25 DE MARZO A LAS 3 P. M. PARA
NEW -- YORK
Agentes Generales y Consignatarios
THE WEST INDIES SHIPPING & TRADING Co
Wm. G. Smith Presidente
OBISPO 75 HABANA. TELEFONO A-7322.

Linea HOLANDESA Americana
Viaje Extraordinario a España
vapor "MAASDAM"
saldrá para
VIGO - CORUNA - GIJON
Santander y Rotterdam
MAYO 3
PRIMERA ESPECIAL -- CLASE TURISTA
Y
TERCERA CLASE
Para informes dirigirse a:
R. Dussaq S. en C.
OFICIOS 24-26. — TELF. A-5639; M-6278
HABANA.

Vaya Ud. a Europa, con el
LLOYD NORTE ALEMAN
Le ofrece Confort y Economía
EN EL GRAN VAPOR DE LUJO
"SIERRA VENTANA"
de 19,000 toneladas
QUE SALDRA DE LA HABANA PARA CORUÑA, GIJON, SANTANDER, SOUTHAMPTON, BOULOGNE Y BREMEN LOS DIAS
21 DE ABRIL y 23 DE JUNIO
APROVECHE ESTAS OPORTUNIDADES, ASI COMO LAS DEMAS SALIDAS A EUROPA, COMO SIGUE:

Para VIGO, CORUÑA, GIJON, BOULOGNE y BREMEN:	Para SOUTHAMPTON, BOULOGNE y BREMEN:
Mayo 7 Vapor «LUETZOW».	Marzo 24 Vapor «RIO BRAVO»
Junio 4 Vapor «YORCK»	Mayo 19 Vapor «RIO BRAVO»
Julio 2 Vapor «KARLSRUCHE»	

A. C. FABRICIUS & Co. S. EN C.
AGENTES GENERALES
Pasajes Cámara: OBISPO 28 A-3455
Fletes: OFICIOS 18 M-8082 - M-3951
Pasajes Tercera: ACOSTA 4 M-8066
NORTH GERMAN LLOYD

M.E.C.D. 2016

El Arte de la Conversación

El arte de la conversación —una de las Bellas Artes que otrora alcanzara gran desarrollo-está en plena decadencia en nuestra era de la mecanización.

Esta decadencia tiene, al parecer, muchas y muy diversas causas, pero en realidad de verdad sólo es una: la desculturización que día a día van operando en las masas de todos los pueblos los distintos factores de la Gran Mecánica que simplifica los esfuerzos y multiplica los productos.

No se trata de que los pueblos sean incultos, pues aún los más modernos de todos ellos tienen, si investigamos, hondas raigambres en la sabiduría del pasado. Lo que sucede es que, con la imposición de la máquina en todos los campos de la actividad, los procesos de la preparación mental, de la gimnasia intelectual, han dejado de ser "necesarios", y la ingénita pereza de la raza humana ha entrado en plena molicie, confiada en la eficiencia de la rueda aliada al motor.

Y poco a poco se ha ido operando la desculturización de los pueblos.

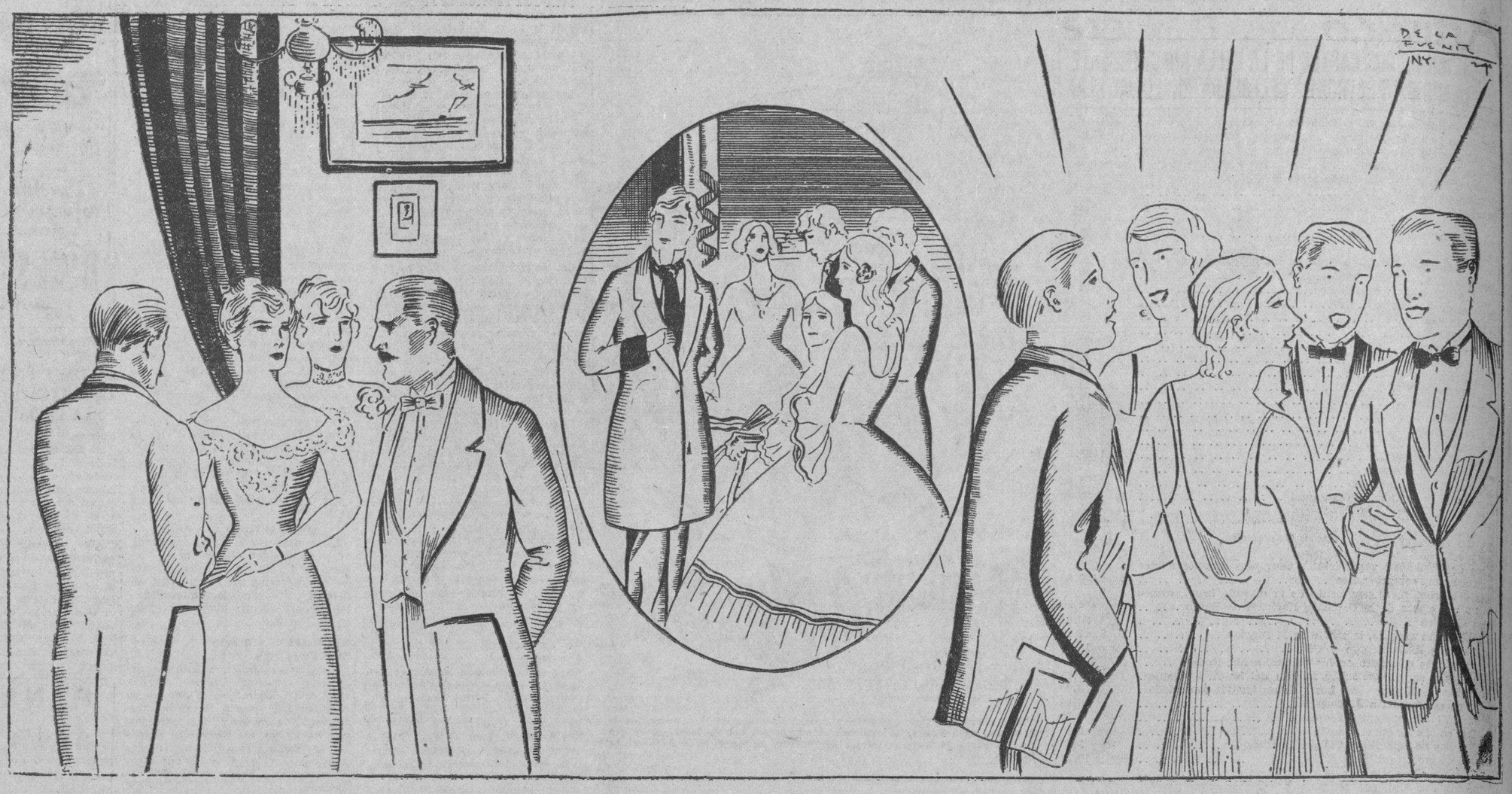

En otras épocas, cuando la Gran Metrópoli — la multitudinaria de nuestros días— apenas era una fantástica, concepción imaginativa, cada uno de los individuos que integraban la familia social sentía sobre sus hombros la obligación de abastecer a sí mismo y a quienes de él dependían, y era, por lo tanto, un precursor que por cualquier camino trataba de abrirse paso.

Y como cada uno era un pionero, el imperativo de sus necesidades lo obligaban a prepararse para alcanzar el éxito.

Así se formó la Gran Cultura.

Hay, empero, una fatal ley biológica de acuerdo con la cual cada esfuerzo que vamos realizando por nuestra propia supervivencia contribuye,—¡cruel paradoja!— al auto aniquilamiento. De aquí que todas las conquistas de la Cultura terminaran con el descubrimiento de lo que habría de ser su propia destrucción: la Máquina a Vapor.

Es indudable que la Máquina a Vapor fué un producto de la Cultura, que ansiando librarse de la esclavitud de la labor manual, la buscó y la halló. Pero, es indudable también que la criatura ha venido a destruir a su creadora.

El resultado, si lo analizamos en frío, no es extraño ni absurdo, sino regular y lógico. La Cultura es producto de la preparación constante, de la lucha y del esfuerzo por alcanzar. Y cuando el hombre inventó la Máquina "y vió que era buena" como en los versos del Génesis, dejó de esforzarse, esto es, dejó de prepararse. El ciclo de la Cultura había terminado, y la decadencia empezaba.

Ahora bien: iniciada la decadencia de la Cultura, el arte de la conversación, que es un producto directo de aquella, decayó también.

Dice Emil Ludwig que en las conversaciones de antaño se especulaba mentalmente sobre "ideas" de lo que se debía de hacer; que las sobremesas y las visitas eran "forums" en los cuales se agilitaba la mente, se creaban sistemas y se buscaban los nuevos caminos. Cada uno exponía sus puntos de vista sometiéndolos a la atención de los demás, surgía luego el debate y finalmente se llegaba a una conclusión que por lo general era un avance hacia la meta de la conquista deseada. Y como la conversación ha sido siempre la mejor gimnasia del intelecto,—desde mucho antes de que la célebre Madam Sevigne lo dijera—en cada persona había un "causser" admirable y un espíritu amplio, ágil y liberal.

Hoy, empero, las cosas han cambiado. Como todo está hecho, nadie siente la urgencia de crear. La cualidad imaginativa se ha atrofiado y la mentalidad promedio ha entrado, por su estancamiento, en un estado de casi petrificación.

Y como no existen las multifacéticas posibilidades de discutirse sobre "lo que se puede hacer", sino que en su lugar, se habla de "lo que ya está hecho", la conversación ha perdido su espiritualidad y se ha materializado.

Uno de los efectos inmediatos de la decadencia de la conversación es el aburrimiento. Y por causa del aburrimiento ha fracasado la sociabilidad.

Esto es natural y lógico. Si buscamos la compañía de otros es para distraernos y no para aburrirnos, y si en vez de conseguir lo primero aumentamos las probabilidades de lo segundo, el sentido antisociable, surge como un medio de defensa espiritual.

Junto con la Gran Mecánica vino también la realización de lo que en épocas no lejanas pudo conceptuarse como poco menos que una utopía: la Gran Metrópoli.

El hombre, engañado por las apariencias, creyó al principio que a mayor número de asociados las posibilidades de la sociabilidad debían ser mayores también. Pero esto no era más que un espejismo, una ilusión que la fuerza de la paradoja se encargó de destruir. Y pronto quedó planteada la verdad desconcertante: Mientras más aumentan los asociados son menos las posibilidades de la sociabilidad!

La razón de ésto es de una sencillez infantil. La confianza, que es el principal elemento de la sociabilidad, no puede vivir sino en un pequeño círculo, la multitud la mata. Y puesto que en las multitudes de la Gran Metrópoli priva, omnipotente, la desconfianza, la sociabilidad queda completamente descartada.

Otra de las cuales de la decadencia de la conversación es el egoismo contemporáneo.

En cuanto se forma una reunión de personas, con cualquier objeto, lo primero que se observa es que todos hablan a la vez, y cada uno sólo habla de sí mismo, de sus empresas, de sus proyectos o de sus negocios.

La cualidad de la atención, la sabiduría de escuchar, don antiguo de los espíritus plenos, han desaparecido porque solo le prestamos atención o escuchamos a quien está preparado para disertar sobre algo que no sean sus propios asuntos.

Por esto la conversación, que antes tenía los suaves tonos del rumor, ahora se hace a gritos. Como todos hablan a la vez—porque lo que dicen no interesa más que a quien lo está diciendo—cada uno de los monologuistas— que no son interlocutores—se ve obligado a alzar la voz para superar las de los demás.

Existen además otros factores cautantes de la actual bancarrota de la conversación:

Quienes todo lo contradicen por el prurito de contradecir; quienes todo lo aceptan por no estar preparados para el debate; quienes hablan ex-catedra sin admitir discusión y quienes solo se dedican a la chismografía.

Desde luego que todos estos son productos de la gran causa central: la falta de Cultura.

Queremos citar dos casos en los cuales el arte de la conversación ha sido el comienzo de dos etapas de formidable trascendencia histórica para la humanidad, y un tercer caso, célebre también, de efectos negativos.

El primero, el encuentro de Bolívar y San Martín en Guayaquil. Los dos héroes epónimos supieron conversar para ponerse de acuerdo. Lo que discutieron, nadie lo ha sabido todavía, pero el caso es que llegaron a un acuerdo en el cual no hay duda que la grandeza espiritual del libertador argentino puso la mayor parte para hacer efectiva la fundación de las nacionalidades hispanoamericanas. El segundo, fué el encuentro de Arthur Brisbane, el padre del periodismo moderno, con Charles Dana, el coloso del diarismo. Brisbane. supo "escuchar", y Dana lo tomó a su servicio. Gracias a esto el diarismo se revolucionó renovándose. Y el tercero, el negativo, el encuentro de Emerson y Carlyle que tanto se ha ponderado por su silencio. ¿Cuánto bueno hubiera resultado de esa entrevista si los dos grandes filósofos hubieran querido hablar?

Tenemos pues, que es necesario, absolutamente necesario, luchar contra la fatal decadencia del arte de la conversación, y el único medio de conseguirlo nos lo ofrece la Cultura!

PAGINAS DE LA HISTORIA EGIPCIA

LAS INTRIGAS EN LA CORTE DE TUT-ANK-HAMON

(Por el Dr. Howard Carter, miembro de la expedición de excavaciones en Egipto.—Derechos reservados. Prohibida la reprodución).

(El Dr. Howard Carter, célebre egiptólogo, dirigió, con Lord Carvarvon, las excavaciones que dieron por resultado el descubrimiento de la tumba de Tut-ank-amon, y que les valió una nombradía universal. El Dr. Carter se ha visto protegido contra el destino trágico de sus compañeros)

A pesar de la fama universal de Tutankhamon, fuerza es reconocer que sabemos muy pocas cosas a su respecto. En efecto, no conocemos sino unos cuantos detalles, muy raros, sobre su vida y su reinado. Las inscripciones encontradas en su tumba indican que fué rey durante nueve años solamente, y el examen anatómico de sus restos ha demostrado que sólo contaba diez y nueve años cuando murió. Tutanhamon debió, pues, montar al trono a la edad de nueve años.

No sería del todo temerario suponer que bajo el reinado de un jovenzuelo de esa edad, desprovisto de toda experiencia, la intriga floreció al rededor de su trono. Aun que no estemos capacitados para sustentar la carrera precisa del Faraón, podemos asegurar que, durante su corto reinado, Tutankhamon abandonó su vieja capital y cambió su corte a un lugar donde, entre otras fundaciones, hizo edificar numerosos templos dedicados a las antiguas divinidades. No era más que un niño cuando las circunstancias le colocaron sobre el trono de los Faraones, y fué apenas llegado al umbral de la hombría que partió para el último viaje, en circunstancias acaso trágicas y de las que nada sabemos por ahora. En plena juventud tuvo que abandonar este mundo por el angustioso reino subterráneo que son las necrópolis de los reyes egipcios.

Como su mujer oficial, Nephritti, no le había dado ningún heredero varón, el problema de la sucesión al trono debió de ser de una importancia capital y se puede decir con seguridad que después de su fallecimiento no faltaron maniobras y contra-maniobras de conspiración en la corte Faraónica. Finalmente, para preservar la dinastía de la extinción, se casó al sucesor escogido con la princesa heredera Ankhesenpa-Aten. Esta hija de Tutankhamon había nacido en el octavo año de reinado, y fué asi como se convirtió en esposa a la edad de nueve años.

Será necesario decir que durante toda la infancia de los reales mandatarios hubo un personaje todopoderoso tras los soberanos, personaje que no fué otro que el regente Ay, amigo personal e íntimo de Tutankhamon y que, una vez muerto éste, se apoderó del poder. Oficialmente, el regente Ay tenía el título de gran chambelán de la corte real.

Un hecho que parece ponernos sobre las trazas de un complot sangriento, es el descubrimiento que se hizo en el tesoro secreto de Tutankhamon, de dos féretros en miniatura, conteniendo los cuerpos de dos niños abortados, —el uno de cuatro meses y el otro de siete—, ambos sin nombre, pero enterrados bajo el de su padre. El nacimiento anormal de esos dos niños reales, a los que no les fué dado ver la tierra, se debió a alguna insuficiencia fisiológica de la reina o bien debe verse en ese suceso el resultado de una maquinación política, inspirada por los planes ambiciosos de un gran personaje deseoso de asegurarse la corona? Es bien probable que esta pregunta quede por siempre insatisfecha. La sola cosa que a este propósito puede decirse, es que si uno de los niños hubiera vivido no hubiera habido jamás la dinastía ramesida. Poco después de la muerte prematura del rey Tutankhamon, la pequeña reina, su viuda, temiendo por sus derechos reales, escribía al lejano rey de los hititas: "Entiendo que tenéis un hijo; enviadle a mi corte. Me casaré con él y será el rey de los egipcios". A esta misiva, la reina no recibió por contestación sino esta frase: "Dónde está vuestro hijo?", pregunta a la que hoy podemos contestar, gracias al descubrimiento de los cadáveres ocultos en el tesoro secreto de la tumba.

Fué así como aquella poderosa dinastía cayó en las manos del regente Ay, el gran chambelán, quien a su vez fué reemplazado en el poder por Horembeb, antiguo general de Tutankhamon y fundador de la décima dinastía. Es esto, resumido en algunos párrafos, lo que sabemos de la vida de Tutankhamon y de la reina Nephrittiti. Poca cosa, como se ve, apenas algunos fragmentados detalles que la historia le arrancó en buena hora a las inscripciones y a los objetos encontrados en la tumba que tuvimos la suerte de descubrir en un distante valle de Egipto, situado en los confines del Sahara. La tumba había sido cavada bajo la cima que abrí helechos gigantes petrificados y vegetación asiática oriental. Ese mundo de rocas y ventisqueros oculta, pues, en sus profundidades, una selva primitiva.

¿En qué se convertirán esas regiones a través de los milenios? ¿Decrece en realidad la formación de los ventisqueros como lo sostienen los hombres de ciencia? Continuará esa tierra maravillosa de Spitzberg siendo el actual mundo de hielo que se regocija con el breve y polícromo verano para adormecerse luego durante meses en la noche polar bajo una firme y sólida armadura de hielo?

LAS PALOMAS

Desde la Costa Azul — por C. D. de Battemberg

Si alguien desea encontrar un amigo hace tiempo olvidado o a algún conocido ocasional de Shanghai debe dirigirse a uno de estos dos sitios: El café de la Paz de París o la glorieta del café de París en Monte Carlo.

Por uno de estos dos puntos estratégicos pasará el que se busca.

Puede tardar, pero pasará.

Todos los cubanos que han viajado por aquí recordarán sin duda que la plaza que se encuentra frente a la entrada del Casino de Monte Carlo está llena de palomas. No me refiero a **las palomas** que llenan también el interior, sino a las que, al igual de sus congéneres de la Plaza de San Marco de Venecia, vienen a comer de la mano, que les ofrece la pitanza.

Pero pocos sabrán que estas aves civilizadas, que no temen, son antiguas condenadas a muerte, escapadas milagrosamente de su fatal destino. Son las que se salvan de los perdigones del tiro de pichón.

El tiro de Mónaco es famoso. En él se reúnen cada año los mejores tiradores del mundo.

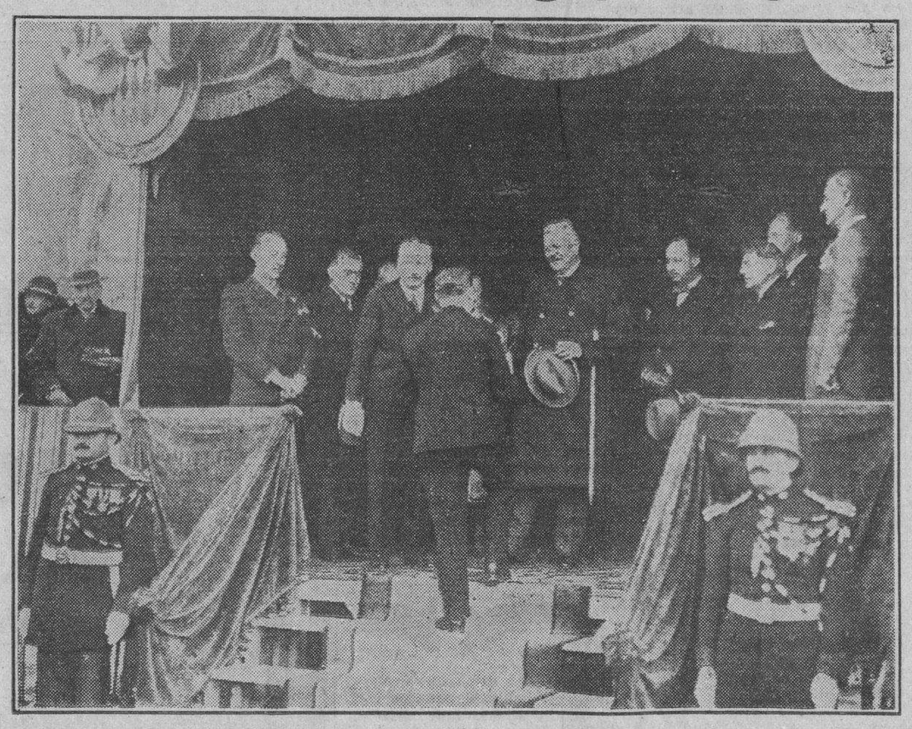

S. A. S. el Príncipe soberano felicita a uno de los tiradores

Se otorgan muchos premios importantes.

Entre ellos el Gran Premio de cien mil francos, que este año por un golpe de viento inoportuno, no fué ganado por mi simpático amigo el señor G. de Mola. Cubano y gran sportman. Su cuadra de caballos figura en los hipódromos de Francia entre las de primera fila. Sus colores son populares ya.

Ciento treinta competidores de todos los países vinieron a luchar. Predominaron los italianos (57). De América, un cubano, cuatro norteamericanos y otros tantos argentinos.

Después de una lucha de tres días, durante los cuales quedaron eliminados los menos hábiles o menos afortunados, quedaron 17 para el turno decisivo. Ganó el húngaro A. de Dora, el mismo que triunfó el año pasado. Mató sus doce pichones.

Ocho quedaron en segundo lugar por haber errado uno de sus doce tiros.

Entre estos se encontraba el señor G. de Mola, el **único** cubano que tomó parte en la gran competencia.

Creo que sería una gran atracción para todos los sportman, si durante el mes de enero se organizara, en el precioso Country Club nuestro, varios concursos de tiro de pichón como el de Monte Carlo. Hay tantos buenos tiradores en Cuba, en los Estados Unidos y en las Repúblicas de América del Sur y Central, que una competencia de esta clase bien organizada, llevaría a la Habana a muchos aficionados.

Como estos señores no viajan solos, puede calcularse en varios miles de personas el contingente que iría a Cuba.

De todos modos resultaría otro atractivo eficaz para el turismo y hasta para los que aman los pichones en cazuela o en cualquier otra forma.

Monte Carlo, febrero.

M. de Dora (húngaro) ganador de los grandes premios de 1931 y 1932.

Mr. Warren (americano) ganador de la «Grande Poule d'Essai».

M.E.C.D. 2016

DE ALEMANIA

Una Estadística del Patrimonio Artístico de Baviera

por CARLOS SCHWARZ

ALEMANIA: Baviera artística. El Museo de Arte Germánico de Nuremberg, construído en 1852, donde se guarda una colección notabilísima de pinturas y esculturas de los maestros primitivos alemanes.

Nadie ignora la importancia excepcional de los tesoros artísticos que son, a la vez orgullo del país bávaro y uno de sus principales atractivos. Munich, capital de Baviera, y las ciudades de Nuremberg, Wurzburgo, Augsburgo y Bamberg, no requieren, como centros de arte, presentación ni elogio. Los antiguos palacios reales de Neuschwanstein y Herrenchiemsee encierran en la suntuosidad del estuche arquitectónico, riquezas incalculables. Pero he aquí un adjetivo—incalculables— que no sería, a buen seguro, muy del gusto de la Oficina de Estadística Bávara. Para los técnicos de la estadística todo es calculable y así se explica que la Oficina de Estadística Bávara acabe de publicar un análisis estadístico de las riquezas artísticas de Baviera no desprovistos, por cierto, de interés.

Resulta de este análisis que existen en Baviera—país de 7 millones y medio de habitantes— no menos de 243 museos, de los 180 son de carácter histórico, 29 dedicados a las ciencias naturales y 34 a las Bellas Artes. De entre estos últimos los más célebres son, sin disputa, las dos Pinacotecas de Munich, la antigua y la moderna.

El Estado Bávaro posee además, otras 11 galerías de pinturas en las ciudades siguientes: Amsbach, Aschaffenburgo, Augsburgo, Bamberg, Bayreuth, Burghausen, Erlangen, Ingolstadt, Schleissheim, Espira y Wurzburgo. Y se equivocaría quien creyera que estas galerías carecen de importancia. Una de ellas— la de Schelissheim—posee 1,765 cuadros, siendo así que la antigua Pinacoteca de Munich solo cuenta con 1032.

Claro está que en calidad la colección de la antigua Pinacoteca de Munich ocupa el primer lugar entre todos los Museos de Baviera. Las escuelas flamenca y holandesa tienen en ella la más nutrida representación: 466 lienzos, entre los cuales 77 Rubens, 28 Van Dyks y 10 Rembrandts. Los maestros germánicos de los siglos XIV al XVI están representados por 306 telas, 19 de Holbein, 15 de Cranach y 14 de Durero entre ellas. De la escuela renacentista italiana, figuran en la Pinacoteca de Munich 185 obras, con 13 de Tintoretto, 10 del Ticiano y 10 del Verones.

La Nueva Pinacosteca, con sus 300 cuadros, y la Galería Schack, que— cosa curiosa—a pesar de estar en Baviera pertenece al Estado Prusiano, están dedicadas las dos a los maestros, alemanes del siglo XIX. La Galería Lenbach encierra 300 lienzos y más de 100 dibujos de este artista, aparte los 530 objetos diversos—muebles, tapices, etc. —que formaron parte de sus colecciones particulares. La colección de grabados del Estado Bávaro es extraordinariamente rica: comprende más de 250,000 piezas, entre las cuales figuran dibujos y aguafuertes de todos los maestros importantes de las escuelas alemana, italiana, francesa y flamenca.

Entre los 180 Museos de Historia del Arte y de la Cultura, los más conocidos—a la par que los más notables—son el Museo Germánico de Nuremberg y el Museo Nacional Bávaro de Munich. En el primero figura una notabilísima colección de tablas y lienzos de los primitivos alemanes, así como piezas notabilísimas de escultura y tallistería originales de los grandes artífices de Nuremberg, Veit Stoss, Adam Kraft y otros. Muy curiosos y notables, en su género, son ciertos Museos especializados, como el de escultura religiosa en madera de Oberammerbau, el de violines en Mittenwald y el de muñecas en Neustadt.

El más vasto y notable de los museos de carácter científico es el Museo Germánico de Munich. Sus salas cubren una superficie de 36,000 metros cuadrados y sus instalaciones ofrecen un compendio admirable de los progresos de la técnica, en todas sus manifestaciones, a través de las edades pretéritas y hasta nuestros días. Notable es asimismo, aun cuando de menores proporciones, el Museo del Tráfico de Nuremberg, ciudad de donde partió el primer ferrocarril construído en Alemania.

Los antiguos Palacios Reales— 19 en número, de los cuales los más notables son los de Herrenchiemsee, Neuschwantein y Linderhof, mandados construir por el Rey Luis II, los de Munich y Wurzburgo, y el de Nymphemburg con su célebre Manufactura de Porcelanas— son hoy en Baviera otros tantos museos abiertos al público y visitados, al cabo del año, por decenas de millares de personas. Porque la estadística nos da informes no solo sobre los tesoros de cada museo, sino también sobre el número de personas que lo visitan. 86.000 fueron, por ejemplo, los visitantes del Palacio Neuschwanstein en el año 1930, y 75.000 los de Herrenchiemsee, el "Versalles de Baviera", construído en una Isla del Lago de Chiem. Pero el record de los visitantes lo detenta el Museo Germánico de Munich con 600,000 al año. Le siguen—de lejos— la Antigua Pinacoteca con 134,000, el Museo Histórico de Nuremberg con 100.000 y la Nueva Pinacoteca de Munich con 83,000.

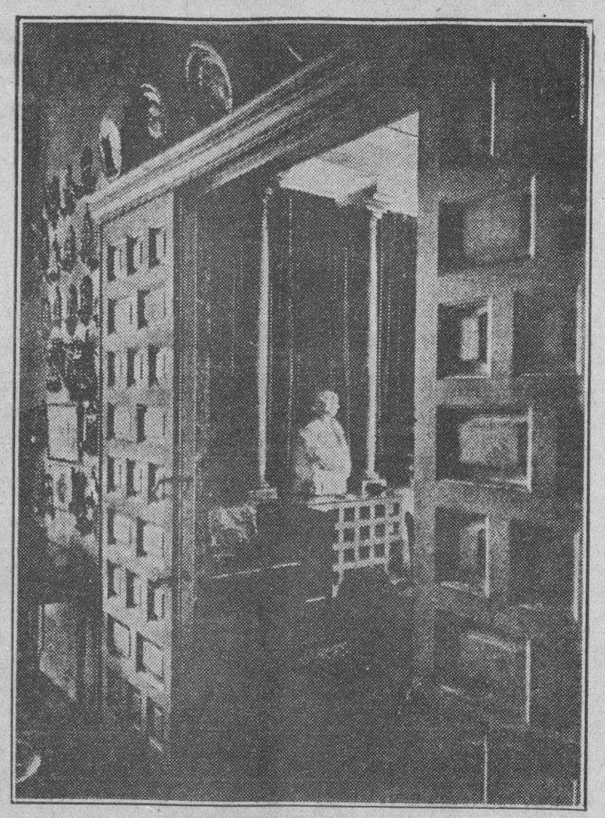

Entrada al Museo Sorolla

UNA PINTORA DE FLORES NORTEAMERICANA

Mrs. Horne en Puerto Rico

por GABRIELA MISTRAL

Mrs. Ch. Horne llegó a la isla de Puerto Rico hace unos seis años, acompañando a su marido que da clases de Matemáticas en la Universidad de San Juan. Es una mujer delgada y pequeña en relación con su raza de Walkirias; mira dulce, con esos ojos azules del yanqui que si no dice ninocencias, dicen no sé qué rezago de infancia, y peina unos cabellos que empiezan a emblanquecer en esa dulzura con que envejece solamente el rubio: nunca se sabe mejor que en estos cabellos como el oro contiene a la plata. Su edad corre de cuarenta a cincuenta años, tan imprecisa como el matiz de la cabeza y esos años son los mejores de la ciencia o de la artesanía porque a la altura de ellos ya no se cree en la inspiración, creyéndose cerradamente en esa santa vulgar que es la constancia, milagrosa siempre pero no milagrera...

Faltándole hijos, y parece que también allegados, supo buscarse y hallar la única cosa que casi, casi vale el hijo: el oficio acompañador de la vejez, y lo escogió en un orden femenino perfecto, bueno para usar largamente el alma y para emplear el cuerpo que se estupidiza suelto. (La mujer norteamericana, cuando no trabaja de trabajo servil de oficina o de fábrica, no sabe quedarse como la burguesa nuestra que no tiene hijos, gustando la hora muerta en la pulidura de las uñas o echando grasa fea; obligación regular encuentra y a ella se pone).

En su juventud de Estados Unidos había pintado acuarelas según la costumbre de colegiala, entreteniéndose en naturalezas muertas más o menos sentimentales; pero su vaga arte no había encontrado apoyo estable de género, objeto preciso, que es lo que nos pasa siempre a las mujeres y andaba vagabundeando y perdiéndose en esta deriva dulce de la aptitud que todas nos conocemos.

Al llegar al Trópico la deslumbró la isla como encandila a quien llega de los sosos suelos templados con la fiesta de sus palmares procesionales y sobre todo con su muchedumbre de flores aprendidas y no aprendidas por ojos nórdicos alimentados en coníferas y acacias... Al revés de lo que se cree, el Trópico presta su limo hirviendo a su particular flora de fuego y además a las de las otras zonas, excepto una que otra planta friolera, por lo cual el español pudo poner a su gusto en los bonitos jardines de las Antillas los claveles de las Andalucías al lado de las orquídeas, y las rosas liberales a la sombra de los flamboyantes.

Mrs. Horne comenzó pintando estas flores domésticas en el jardincillo de su casa; pero luego la naturaleza indígena que es hacer fascinante, tiró de ella desde los cuatro lados de la Isla convidándola a las excursiones. La ruralidad plena está a las puertas mismas de las ciudades en Puerto Rico y este es uno de los encantos de la Isla, el tener el campo al alcance de la mano en cualquier parte en que se viva.

Cada excursión era un descubrimiento, y ella, caminadora de las de su raza, que ha inventado el auto pero que sabe andar, se puso a conocer la Isla-botánica, que apenas miran los acostumbrados a su esplendor. Cada semana la han visto pasar los jíbaros a campo traviesa con su paso largo, su bolsón de sandwichs y frutas y sus cartones bajo el brazo. Pasaba de mañanita, volvía anocheciendo.

Pueden contársele las excursiones por las tablas pintadas, que suben de cuatrocientas, y sabiendo que, tan celosa como es ella, ha dado muchos días a cada una; ha visto a su modelo en el agobio de la siesta, en la buena mañana que las hace duras y enteras y en la tarde que las disminuye por fatiga, y les ha estudiado las actitudes diferentes, que no son menos que las de la mujer, para tomarles a veces la más airosa, a veces la común, la genérica. En su casa les ha puesto toques o remates últimos, con lo cual sus plantas se han librado de tener ese aire fastidiado y burgués de hatación de la pintura europea de flores.

Es cosa de fojear estos cuadernos florales a la manera del album de retratos. La personalidad de la flor se ha entendido y se ha dado, su semblante, sus calidades de piel, sus grosuras y sus finezas, su ambiente: ella está verdaderamente **trasportada**, verdaderamente traída y puesta con tino en su sitio. Ella posee hasta su poquito de sugestión de aroma en no sé qué ardentez del cáliz abierto o de los pétalos grasamente oleosos...

Mrs. Horne pensaba en pintar simples láminas de ilustración botánica; ella sigue creyendo que no ha hecho más. Pero vamos a ver lo que ha pasado entre estas intenciones modestas del comienzo y el resultado rebosante.

Tan cierto es que hombres y mujeres vemos y pensamos el mundo cada uno de nuestro lado que se puede observar como nosotras miramos rápidamente la masa de un árbol para prendernos en su condecoración floral. Verdad que fueron hombres los pintores holandeses y mongólicos que mejor copiaron tulipas y crisantemos, dejándolos en una prolija anotación donde se le pueden contar estambrería y hervidero de pétalos. Las mujeres no pintábamos entonces. Ahora sí. Y comienza con ello un renglón nuevo de pintura preciosamente detallista, salida al cabo de manos que por siglos bordaron casullas y encaje.

Hay que ver la atención meticulosa dada por Mrs. Horne a la complejidad de la flor, que miente tanto la sencillez, hay que ver los dedos de clarisa con que anota lo infinitesimal, una escrupulosidad como la de Fabre, que contaba patas e hilos de insectos; hay que ver el respeto del asunto fino, tratado finamente, sin ningún abandono ni brusquedad.

La manera de colorear dice además el perfecto buen gusto. Pintar flores tropicales y vaciar tintas gruesas del tubo más chillón es la misma cosa para el pintor de tierra fría, al que le enseñaron el trópico como una cacatua que se voltea cerrando los ojos, y que, bajo esta sugestión tonta no sabe hallar en él sino rojos sangre de toro, amarillos reales. Y no hay tal: el Trópico tiene los colores delicados y los neutros de todas partes, mas algunas rebosaduras pictóricas, es decir, que su caso es mejor de riqueza irisada que de violencia unilateral. Agradecemos también a la norteamericana esta honestidad para darnos lo tropical como lo ha visto, en vez de aconsejarse en una farsantería de tropicalistas de pega.

Claro está que la ilustración botánica presenta un verdadero problema al pintor. Se trata de dar el cuerpo de la planta o de la flor, con una claridad y una nitidez de las partes que sirva a la explicación didáctica y no echar a perder con el vicio de lo concreto la belleza de corola y de rama, volviéndola una destripadura fea ni un esquema anti-rital. Mrs. Horne se las ha arreglado gracias a su cabal buen gusto para hacer grabado casi científico manteniendo la emoción floral: para mostrar las secciones sin estropear la unidad, y para hacer en buena cuenta pintura siempre, haciendo didáctica: maravilla es lograr eso que llaman el "arte en la escuela", y terrible empresa en que muchos hemos hecho tonterías.

Me acuerdo yo mirando estos geranios, estas malvas, estos lirios, estas glicinas, de las paupérrimas, de las desabridas, de las lamentables estampas de ciencias naturales que yo he tenido en tantas salas de clase; me viene a la memoria la mala alumna del ramo que fuí, aunque quiero de un querer fuerte las plantas, precisamente a causa de esos grabados linfáticos, donde veía un clavel como chupado, la azucena metida en alambre y el lirio aplastado por prensa, aparte de la lección dada sobre los mismos motivos con igual sentido muerto de lo que está vivo y alentando.

Niños norteamericanos, pero también niños puertorriqueños, estudiarán en estas láminas de gusto magistral, y en la mirada les tocarán la piel y les atraparán el aliento (que así están de nimbadas de atmósfera que huelen) y las maestras serán convivadas con estos cartones jugosos a dictar la clase dentro de una norma de vida, coloreada e ingeniosa.

La dirección del Jardín Botánico de Nueva York se ha apropiado la honra de editar esta colección. La litografía malogra mucho como se sabe las coloraciones y no hay aun cromos industriales que valgan el original y dejen al pintor satisfecho del "transporte": pero puede decirse que si existe una industria del cromo tanto como de la fotografía que ya linde con el arte e imponga el respeto de la máquina al incrédulo, esa es la litografía norteamericana. Acordarse del Boletín Geográfico de los grabados magníficos; acordarse de los libros fascinantes para niños que allí se hacen mejor que en Inglaterra.

Naturalmente me duele en la carne amorpropiosa que es la mía, el que este comienzo de archivo floral de una tierra nuestra no haya salido de mano de mujer antillana ni sudamericana. Casi todas somos un poco jardineras; casi todas criadas en aire vegetal y dueñas precisamente de esas piezas mágicas de carne botánica. Sabemos regar con cariño, al lado de la criatura nuestra, y no sabemos reproducir con dignidad el manojo ni la vara florales en una acuarela decorosa.

He contado la hazaña de estos ojos extranjeros cumplida sobre nuestra flora, precisamente para que otras mujeres nuestras sientan la punzada de vergüenza y de pena juntas y que la clavada las excite a trabajar en la linda norma y en la noble rama de trabajo que les enseña Mrs. Horne desde Puerto Rico.

Santa Margherita, febrero, 1932.

ALEMANIA: Baviera artística. Sala de Rubens en la Vieja Pinacoteca de Munich. Con los Museos de Amberes, Viena y Madrid, es la Pinacoteca de Munich uno de los que cuentan con una colección de obras de Rubens más importantes. Son 74 los lienzos del maestro que se guardan en la Pinacoteca de Munich, de los cuales los más importantes se hallan expuestos en la sala que reproducimos.

LEYENDAS Y PANORAMAS DE ESPAÑA

El Museo de Sorolla

La casa en la que nunca se pone el sol

por IDO DEL SAGRARIO

Un detalle del hall» del Museo Sorolla

No se llegaba fácilmente hasta Sorolla. El artista, nunca dócil a la curiosidad de sus devotos, forzaba más aún su aislamiento en aquellos años en que se consagraba con infatigable entusiasmo a una labor cuantiosa y delicada que iba a sintetizar los motivos y esencias de toda su obra. Sorolla trabajaba en los catorce paneles que iban a decorar con paisajes y figuras representativos de las regiones españolas, la biblioteca de la "Hispanic Society" de Nueva York. Eran telas de tres metros y medio en cuadro, en las que don Joaquín reproducía, con el vigor de realidad, la humana expresión y la luminosidad viva y palpitante de toda su pintura, gentes, costumbres y paisajes de su Valencia dorada, de la Andalucía diáfana y jocunda, de la Sevilla resplandeciente, siempre a contraluz, de la Semana Santa; de Castilla, en cuyos horizontes apuntan los perfiles de los grandes monumentos históricos—los alcázares de Madrid y de Toledo, las murallas de Avila, la catedral y el acueducto de Segovia— y ante cuyas perspectivas pasan hombres y mujeres en procesión, precedidos del tamboril, y vistiendo los trajes típicos de fiesta, salmantinos y burgaleses. Sobre el cortejo ondean banderas refulgentes al sol, y brillante cerrando la marcha los triscornios de la Guardia Civil... Hombres y tierras de Galicia; y de Extremadura, y de Cataluña y del País Vasco... Toda la España que Sorolla llevaba encendida en su espíritu y que inflamaba su paleta con los tonos más fulgurantes y calientes...

Había ido Sorolla a tomar sus apuntes del natural por todos los pueblos de España. A Elche, donde copió el desmayo oriental de las palmeras y el contorno de las mujeres

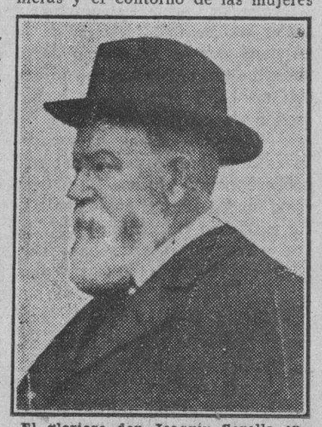

El glorioso don Joaquín Sorolla en uno de los últimos retratos obtenidos poco tiempo antes de su muerte

que en una rítmica y espontánea actitud recogen de los árboles el fruto carnal y jugoso; al Pirineo aragonés; a Navarra, la del alma barroca; a Asturias, la melancólica y tierna; a la Mancha, tras la sombra presentida y casi tangible de Alonso Quijano...

Y luego, de regreso de sus viajes, se encerraba en su taller, lleno de sugestiones diversas, poblado de evocaciones deslumbradoras, envuelto en oleadas de luz que brotaban de su cerebro y de su corazón, y le abrasaban la mano que sostenía el pincel y se propagaban voraces al lienzo...

Entonces Sorolla no quería ver a nadie. Y las horas se le pasaban sin sentirlas, ante el caballete, inclinado sobre la tela, empapándola de rojos y anaranjados y amarillos dorados, y azules...

Yo acababa de llegar de Valencia, adonde fuí en peregrinación devota para descubrir, bajo el polvo, en el despacho de la Malvarrosa, la huella de Vicente Blasco Ibáñez, ya entonces, desde muchos años antes, ausente de España; y para ver, amplificados en la realidad, los cuadros de Joaquín Sorolla en la misma Malvarrosa y el Grao... Su "Sol de la tarde", su "Vuelta de la pesca", "La bendición de la barca", "Cosiendo la vela", "Pescadores valencianos"...

Ya en Madrid, quise acercarme al genial creador de aquellos cuadros prodigiosos. Y ayudado de una tarjeta en la que me presentaba a Sorolla uno de sus más íntimos amigos, logré penetrar en el estudio donde don Joaquín trabajaba... Fuera, la tarde de otoño triste y húmedo, tenía una coloración plomiza. Y fué como un ácido abrasador en mis ojos, la entrada en el taller radiante de sol, ascua viva de hoguera de mediodía en verano, eternizada por la paleta de Sorolla en aquellas telas que se repetían en las paredes...

Después, siempre que he cruzado junto a la casa de Sorolla, me ha parecido que a través del alto tapial que oculta el jardín a la mirada del transeúnte, me llegaba un vaho caliente reconfortador... Yo sabía que allí, al otro lado del muro, estaba eternamente el sol en un día sin fin de agosto...

Y UN DIA DE AGOSTO...

Y precisamente un día de agosto, como los que su paleta perpetuaba en los lienzos, Sorrolla moría atacado de hemiplegia, en un hotelito de la Sierra del Guadarrama. Los catorce paneles estaban terminados y embalados ya para su traslado a Nueva York, adonde, con sus obras, se disponía a ir también el artista, cuando la enfermedad, adueñándose de aquel organismo de gigante le hundió en el lecho, y anuló su voluntad y paralizó sus manos...

¡Las manos de Sorolla, que supieron apresar el sol y hacerlo afluir a los pinceles...!

El 11 de agosto de 1923, moría Sorolla... Y sus admiradores, sobrecogidos por la noticia, alzábamos la mirada a los cielos, como si esperásemos que al inmovilizarse el pintor toda la luz del mundo se apagase...

EL MUSEO DE SOROLLA

Fervorosamente, los hijos y la viuda de Sorolla han reunido en aquella casa cuanto puede hacernos creer que el genial artista no se nos ha marchado del todo... Y lo han ofrecido al Estado, para que, convertido lo que fué su residencia en Museo, podamos ir a acercarnos al pintor los que tantas veces llevamos nuestro corazón a bañarse en la luz de sus obras...

Están aquí, en estas estancias vacías, pero no muertas, caldeadas aún por el espíritu de Sorolla, un magnífico autorretrato de don Joaquín, y retratos de su esposa y de sus hijas, María y Elena; innumerables apuntes de los que el artista realizaba en sus viajes y en sus paseos; y los estudios directos que Sorolla ejecutó para los paneles que fueron su última obra.. Un paisaje de Sierra Nevada, su cuadro "María, la guapa", y otros lienzos del inigualable colorista, juntos con tantos objetos que le fueron familiares: la mesa con tableros tallados por Capuz, una alacena con cerámica valenciana, jarrones, faroles, bargueños, damascos... Una escultura de Rodín, y un cuadro de Ribera...

Y en el taller de don Joaquín, su sombra, tan en relieve y tan expresiva, que se anima y casi adquiere corporeidad y vitalidad... Sus caballetes, sus paletas, sus colores y sus pinceles... De uno de los caballetes, pende, como recién dejado allí por la propia mano del pintor, su sombrero, flexible, negro haldudo...

Don Joaquín no puede tardar en llegar... Se le siente rondar aquellos lugares. Se le siente latir a su alrededor cuando nuestra mirada tiernamente lo busca...

Pero ya los pinceles no volverán a empaparse en luz en su paleta, y no avivarán nuevos resplandores la luminosidad de estas salas...

DE ESPALDAS AL SOL

Es más tarde, al salir de la casa de Sorolla, al abandonar este taller y volver la espalda a los lienzos en que el sol no se pone nunca, cuando se siente un frío profundo y desconsolador... El pintor no ha acudido a la cita... Nos ha dejado solos...

Reproducción de la mano del pintor Sorolla.

Entonces la casa de Sorrolla ha dejado de ser su casa, y es ya sólo un museo en que se perpetúa su recuerdo y su nombre. Fuera, el cielo se nos aparece borroso y turbio y el sol lívido y mortecino, Y nos acuchilla un escalofrío de emoción...

LA ULTIMA MIRADA DE SOROLLA

Hay que recordar que Sorolla ha muerto... Y se evocan las fechas en que, desde las alturas del Guadarrama, el cuerpo del artista, llevado por el amor filial, pasó por Madrid para ir a buscar el mar latino cuyo suave rumor meció los pensamientos de Sorolla muchas horas, mientras copiaba en la playa del Cabañal aquella luminosidad brillante del Mediteráneo...

Allí mismo fueron depositados los restos del pintor, pocos días después de su muerte. Se estremecía entre espumas la superficie azul... Latía, lejos, como un corazón atribulado, el ala de un velero. Crujía, en la playa, como quejándose de melancolía, la arena roja... Y un viejo pescador —cobre su piel, brillante en el triángulo abierto de su camisa—apretaba los puños curtidos y se mordía los labios gruesos—árabes—cerraba fuertemente sus párpados tostados, para no llorar...

El cadáver, de frente al mar, se despedía de aquella inmensidad que se había fragmentado en cada uno de sus cuadros marinos... Y acaso lo miró con los ojos cerrados antes de que volvieran a cubrirle con la tapa del ataúd...

Una de las principales salas del Museo Sorolla, en la que, entre otros obras del maestro, figura «Salida del baño», considerada entre las mejores de aquel artista.

M.E.C.D. 2016

De Paso por Chile, Argentina, Uruguay y Brasil

LAS MIL Y UNA AVENTURAS - - - EL PANORAMA DE MI VIDA

Páginas de un Libro Continental

CAPITULO XXI

por José Santos Chocano

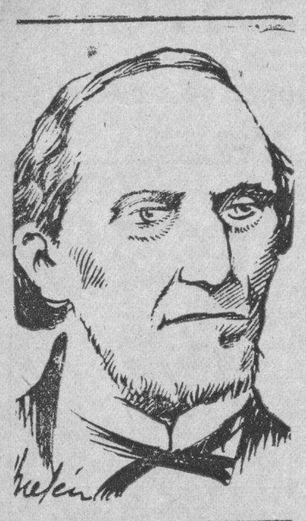

General Bartolomé Mitre

La impresión que recibí al conocer Chile fué de una sana fortaleza, de una tranquila solidez, de una recedumbre al parecer derivada del macizo de los Andes.

Fueron pocos los días que estuve yo en Santiago ;pero sí conservo muy claro el recuerdo de tres aspectos con que la ciudad interesó mi espíritu. Hay que considerar que se trata del año de 1905. Uno de estos aspectos gratos me lo ofreció el palacio legislativo, cuyas columnatas severas dábanme una impresión de atildamiento clásico. Otro de los aspectos gratos fué el que me ofreció el Cerro de "Santa Lucía", todo él convertido en un jardín de gusto versallesco. El tercer aspecto con que, excepcionalmente, despertó mi emoción estética la ciudad de Santiago, hubo de presentármelo el recinto aladinesco de la sala del Teatro Municipal en una función de gala.

Entre las personas que recuerdo de mi paso por Chile, ocupa preferente lugar la figura no poco impresionante del entonces Presidente de la República don Germán Riesco. Alto, fornido, grave, frío, parco en gestos y palabras, pétreo, me hizo la impresión de Cacique gigante o de Conquistador musculoso que disimulaba el vigor primitivo de su espíritu dentro de los pliegues de su ceremoniosa y bien cortada levita inglesa.

No puedo olvidar la impresión de viveza mental que me hizo la figura nerviosamente móvil de Carlos Silva Vildósola, haciéndome conocer los talleres en que se imprimían el diario "El Mercurio" y la revista "Zig-Zag".

Compañero mío fué durante casi todos los días que en Santiago permanecí, el poeta Antonio Bórquez Solar que, al son de su caracol rosado, pastoreaba el rebaño de las olas de su archipiélago, de cuyas bellezas era y sigue siendo el más excelso cantor.

* * *

La labor de propaganda que yo había hecho en Centro América, removiendo el espíritu de los cinco pueblos del Istmo en un sentido favorable al principio del Arbitraje Obligatorio, se había prestado a interpretaciones antojadizas que periodistas ganosos de merecer la buena voluntad de Chile, se encargaron de difundir sistemática y maliciosamente, como ha ocurrido con tantas leyendas falsas de que se ha rodeado mi nombre.

En aquellos tiempos, los intereses encontrados de Chile y el Perú no permitían apreciar con serenidad los asuntos referentes a ambos países. Claro está que el principio del Arbitraje Obligatorio propagado por mí en Centro América, resultaba entonces favorable a los intereses del Perú y no a los de Chile; pero, justamente, el buen efecto de la propaganda consultaba la corrección por parte del propagandista. Así es que —descontada mi costumbre de exponer con circunspección mis opiniones— hasta en mi cálculo tenía que entrar las buenas formas de mi propaganda en Centro América. Un principio como el del Arbitraje Obligatorio no requería tampoco grandes esfuerzos para hacer propaganda; y sabido es que sólo apela a ofensas quien carece de razones que exponer.

Vivos están Agustín Prat —que acompañó a Don Galo Irarrázava Zañartu, en su Misión por Centro América— y Carlos Vergara Clark, —Ministro Plenipotenciario de Chile en esas repúblicas—; y ambos pueden decir si en mi propaganda en favor del Arbitraje Obligatorio usé de términos impropios, que habrían resultado impertinentes.

Malquerientes gratuitos, que en todo momento han maniobrado en contra mí, tenían impresionados de manera desfavorable para mi nombre a algunos importantes órganos de la prensa santiaguina, si bien "El Mercurio" hubo de mantenerse al respecto dentro de la más recomendable compostura.

Diario serio hubo que, con el título de "Buen Poeta y Mal Propagandista", me dedicó un suelto editorial de carácter tendencioso e injustamente hostil.

Otro diario serio me calificó, en el título de artículo apasionado, como "Huésped Imposible".

Como no era yo dueño de mí mismo, vinculado a una Misión diplomática, dentro de la que mis actos y palabras tenían que sujetarse a la consideración respetuosa que me merecieran el Delegado del Rey de España y los Representantes del Ecuador, pedí a ellos consejo y, de conformidad, me abstuve de hacer aclaraciones ni rectificaciones por la prensa.

Varios distinguidos caballeros chilenos que habían ejercido funciones diplomáticas en Lima —y entre los que recuerdo con precisión a los señores Javier Vial Solar y Carlos Luis Hiibner— acercáronse a mí para manifestarme cómo, gentilmente, hacían causa común conmigo y protestaban de la intemperancia de los criterios extraviados por maliciosa información.

El asunto aremolinó el comentario público alrededor de mi nombre; y me sentí atacado por unos, defendidos por otros sin hacer yo ni decir nada.

Conservé de tal incidente, como recuerdo curioso y expresivo, una hoja volante que, profusamente, circuló entre las clases populares, con motivo de la celebración del Día del Traajo.

* * *

1º de Mayo.

"En este día de paz y de amor, en que se halla entre nosotros el gran Poeta Socialista José Santos Chocano, cobardemente calumniado y ofendido por la recua estúpida del periodismo asalariado, protestamos en nombre de la Humanidad del audaz insulto, traidor y vil, con que los diarios patrioteros han recibido la visita de una de las pocas glorias de la Literatura americana.

"Saludamos en el genial autor de 'El Derrumbe" y de la 'Epopeya del Morro", al más viril cantor de la raza americana.

"Salud, oh pueblo peruano!

"Salud, Poeta!

"Los trabajadores chilenos se honran de tener como huésped a un avanzado representante de los hijos de Atahualpa!

'Los Grupos Libertarios"

"Santiago de Chile, 1 de Mayo de 1905".

(Esta hoja fué hecha en la imprenta de E. Meyer, 13. Guerrero 178).

* * *

Sin estar de acuerdo con los calificativos duros y violentos que aparecieron en la hoja volante, me complace hacer constar el buen sentido de la clase popular de Chile, que, así, me acompañó con su simpatía, haciéndome la más grata impresión con que hube de alejarme con rumbo a la Argentina.

No concluída aún la obra del Ferrocarril Trasandino, tramonté la Cordillera, recogiendo la emoción religiosa que da el Cristo de bronce sobre las nieves eternas.

La impresión última que me llevé de Chile fué la de la solemnidad de esa estatua sombría a la manera de una aparición surgida de pronto en la blancura pontifical de los Andes.

* * *

El tren que me conducía a Buenos Aires debía llegar en la noche a dicha capital; pero un accidente imprevisto determinó un retraso de varias horas: así es cómo la primera impresión bonaerense se me ofreció con el encanto del fresco ambiente matinal.

En carruaje de la época, hice el recorrido de la calle "Florida" que, a pesar de la suntuosidad de sus edificios, no llegó a llamarme la atención, acaso por su propia estrechez que no permite el mayor lucimiento de fachadas tan hermosas como la del Jockey Club.

Me hospedé, junto con todos mis ilustres compañeros de viaje, en un Hotel de la calle "Florida", situado a espaldas del edificio de "La Prensa". No estoy muy seguro, pero creo que "Gran Hotel" era su nombre.

Como eran las seis de la mañana yyo deseaba afeitarme, el portero del Hotel me indicó que podía encontrar barbería abierta a muy poca distancia. Desde la puerta, me indicó tal barbería, que se encontraba al otro lado de la "Avenida de Mayo" al comenzar la calle que sirve de prolongación a la de "Florida". Caminé con resolución en tal sentido: no dí muchos pasos sin que concluyera la calle de "Florida" decidido a atravesar con celeridad la "Avenida de Mayo"; pero al llegar a ésta, tengo que confesar que recibí una impresión sorprendente que me detuvo.

Sólo la "Avenida de la Opera" en París me ha hecho impresión semejante.

No había podido imaginarme que en una ciudad nuestra pudiéramos contar ya, al comenzar el siglo, con una avenida digna de las más bellas capitales europeas.

No es del caso recordar las sucesivas impresiones que fuí recogiendo de la ya entonces hermosísima capital argentina. Vale la pena, sí, hacer constar que después en ciudades de Europa no encontré mejores ni el pavimento ni el alumbrado público. Cuando el pavimento de muchas capitales de Europa dejaba que desear, ya el de Buenos Aires era todo él de adoquines de asfalto comprimido, no inferior al actual de Nueva York. Cuando el alumbrado público de París se hacía en muchas calles y aún sectores enteros de la gran capital con faroles de gas, ya el de Buenos Aires era hasta en los más apartados arrabales de buena luz eléctrica.

Por eso es que recuerdo de la respuesta que se me ocurrió dar a quien me preguntara qué era lo que más me había agradado en la impresión de conjunto de Benos Aires: —Lo que más me ha agradado es el pavimento y el alumbrado público; porque Buenos Aires tiene como ciudad las dos cosas que más me gustan en las mujeres: muy finos y bien calzados sus pies; muy grandes y deslumbradores sus ojos.

* * *

Urgido a precisar la cosa y la persona que más intensamente llegaron a impresionarme a mi paso por Buenos Aires, tendría que dar —uniéndolos muy gratamente a mis recuerdos— el nombre de "La Prensa" y el de Don Bartolomé Mitre.

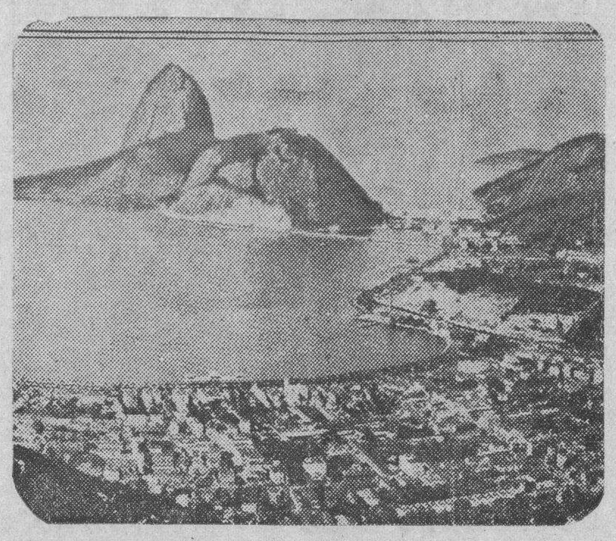

BAHIA DE RIO DE JANEIRO

"La Prensa" —cuyo Director era, joven aún el distinguido y atrayente Ezequiel Paz— funcionaba en el grandioso edificio que se destaca en la "Avenida de Mayo" y cuya arquitectura es apenas igualada en su belleza por la del edificio del "Herald", en Nueva York. El departamento de "La Prensa" para huéspedes ilustres no era inferior al "Royal Apartment" neoyorquino del "St. Regis Hotel". La Sala de Conferencias, aunque no de gran capacidad, era artísticamente impresionante, hasta por el detalle de los ricos gobelinos de que estaba ilustrada. La instalación de la imprenta era de lo mejor que puede imaginarse. Los numerosos pisos en que estaban repartidas las secciones del diario, uníanse por ascensores en constante ejercicio. El Director, desde su mesa de trabajo parecía dar vida a todos los sectores, con solo presionar los botones de nácar o marfil con timbres eléctricos. Pude apreciar que la organización del diario era comparable a la arquitectura de su edificio.

La entrevista que me concedió el General Don Bartolom Mitre, dejó en mí un recuerdo imborrable. No sé por qué la presencia de Don Bartolomé Mitre me hizo el efecto de la evocación histórica de Don Abraham Lincoln.

Hay cierto parecido físico entre uno y otro personaje, que se proyecta también en el carácter de ambos. La tranquila seguridad con que el General Mitre me hablaba sin prisa en la palabra ni movilidad en el gesto, me daba una impresión contraria a la que pudiese dar un aparecido de ultra tumba: imaginaba yo, en efecto, verle alejarse del momento hacia la Eternidad, cobrando para su actitud grave un sentido perenne, como si el mismo fuera tallándose en mármol o vaciándose en bronce, en una metamórfosis de su carne mortal que lo hacía aparecer a mis ojos asombrados anticipándose a su estatua. Militar y político, poeta e historiador, humanista para el que sólo podía encontrarse par en Don Miguel Antonio Caro, el General Mitre dióme en la entrevista única que celebré con la cabal impresión de la superioridad de su espíritu en el que tal vez el álito de la otra vida se hacía sentir de manera imponente y majestuosa.

Gran señor de la pluma y de la espada, autor de cien volúmenes, veterano de cien batallas, bien merecía, a propósito de mi respetuosa visita, la que hubiera podido hacerle Don Quijote, para repetir en su elogio el famoso Discurso sobre las Letras y las Armas.

* * *

Conocí y traté en Buenos Aires a Don Estanislao Zeballos como representante de las letras y a Don Roque Saenz Peña como representante de las armas.

Don Estanislao Zeballos era un polígrafo, que ensayó desde la narración novelesca hasta la disertación política. Hombre de vasta cultura y claro talento, tuvo una actuación señalada en la vida diplomática de la Argentina, habiendo sido Representante de su país en Washington lo mismo que Redactor en Jefe de "La Prensa". Tenía un criterio acaso demasiado tolerante por lo que se refiere a la influencia de los Estados Unidos en la América tropical; pero no es dable restar importancia a su opinión, ni autoridad a su palabra. Era en todo y sobre todo, un conceptuoso escritor político.

Don Roque Saenz Peña ha dotado a su país de un lema histórico y de una institución democrática. Conviene no olvidar que fué él quien, como Delegado de la Argentina en el Primer Congreso Pan-Americano reunido en Washington en las postrimerías del Siglo XIX, rompió el molde de la célebre frase de Monroy, para crear una nueva doctrina con la expresión que hizo sonar por primera vez en nuestra Historia: —"América para la Humanidad". En cuanto a la institución democrática de que dotó a su país, sabido es que está considerado como el creador del voto secreto, garantizador, en el nuevo sistema electoral, de la verdad respecto al sufragio popular. Al margen de toda apreciación sore la democracia misma, hay que reconocer —a propósito de la obra de Saenz Peña— que sin la efectividad del sufragio, el sistema democrático solo es una apariencia ridícula sobre una base falsa.

Saenz Peña es pues, el autor de una bella frase y de una buena obra.

* * *

Por mala suerte mía, al pasar por Buenos Aires no encontré a Leopoldo Lugones y a José Ingenieros, que eran los amigos de mayor confianza con que podía allí contar. No conocí ni traté escritor importante de mi generación —descontados numerosos periodistas de relieve— sino a Angel de Estrada, verdadero poeta en prosa que acusara el más refinado gusto en su estilo de orfebrería sin rebuscamiento. La distinción de su persona tenía demasiada gravedad para tan pocos años, dando la impresión taciturna que me anticipaba el efecto que produjo su muerte prematura.

La colonia española celebró con gran velada literario-musical, que hubo de realizarse en el Teatro Odeón, la conmemoración del centenario editorial de "Don Quijote". Invitado yo a tomar participación en dicha velada, acepté gustoso aunque no poco desconfiado, porque hasta mí había llegado la falsa, pero propagada especie del carácter mercantilizado y anti-literario del público bonaerense, al que espíritus frívolos o mal intencionados comparaban en tal sentido —y aún siguen comparándolo— con el también calumniado público neoyorquino.

Presidió la velada el alto espíritu de Don Miguel Cané, fino, atildado, ceremonioso.

Recitó un poema Don Calixto Oyuela, pulcro, mesurado, correctísimo.

Pronunció un discurso lírico Berico Belisario Roldán. La oratoria elegante y florida sin exceso de Belisario Roldán erà muy semejante a la que después conocí de Jesús Zulueta en México. Más que de elocuencia tribunicia agitadora de multitudes, tratábase de expresión deslumbrante, propias para hacer vibrar los nervios finos de un público de ateneo, dirigiéndose no tanto al sensorio cuando al intelecto. El orador argentino me dejó aquella noche no muy honda, pero sí muy grata impresión.

Me apunté yo un triunfo resonante, que me envolvió el epíritu en la honda cálida de la simpatía pública.

* * *

Una nota romancesca hube de recoger al margen de los días que pasé en Buenos Aires.

Casi a los quince años de alejamnento, vine a encontrarme con la primera mujer que tuvo la piedad de pagar en sonrisas mis suspiros por ella. Residía en Buenos Aires la que yo había llamado, en los años de la mocedad, mi amada la martiniana. Elvira había sido la musa ausente cuyo perfume se dejaba sentir por entre los poemas de mi libro de adolescencia **"En la Aldea"**.

Casada con un miembro distinguido de la alta sociedad bonaerense, estaba, próxima a los treinta años, en el pleno dominio de su hermosura. Sin solicitarlo yo, fuí portador de cartas para su esposo, que, desde el primer momento, inspiróme una de las más cordiales y entusiastas simpatías. Invitóme a comer en su casa. Recuerdo que una vaga emoción flotaba en mi espíritu durante la breve espera en la sala en que la linda dama hizo, tendiéndome ambas manos, su risueña aparición.

Un fenómeno psíquico, que no puedo explicarme, mantuvo en recogimiento el amor que había sentido yo por aquella mujer, sin que su belleza mayor que antes me lo despertase de nuevo.

Los recuerdos de cuando ambos acabábamos de ser niños, florecieron en nuestros labios con toques de idilio, sin que la mácula de una nubecilla equívoca perturbara la diafanidad de nuestra conversación llena de placidez. Aproveché un momento en que quedamos a solas, para felicitarla muy sinceramente por verla unida a un hombre merecedor de ella. Ella me dió las gracias.

Fué con esta impresión de crepúsculo espiritual, en que un amor lejano arreboló un instante feliz de mi vida, porque en él me sentí puro, como me alejé de Buenos Aires una noche por el río, sobre cuyas ondas veía yo caminar conmigo el reflejo de todas las estrellas...

Julio Herrera Reissig

* * *

Con ser Montevideo una hermosísima ciudad, no pudo hacerme una impresión comparable a la de Buenos Aires.

No estuve ahí tampoco más de veinticuatro horas.

Ausente José Enrique Rodó, mi guía fué Víctor Pérez Petit, crítico de reconocida autoridad y escritor del más puro estilo.

Fué el conocimiento y trato de dos grandes poetas uruguayos el mejor recuerdo que me llevé de mi paso por Montevideo, si bien alumbrado tal recuerdo por los ojos de maravilla de las mujeres extraordinarias de belleza que ví por todas partes en la ciudad oriental.

Almorzaba yo con Pérez Petit en uno de los restaurantes de moda, cuando vino él a reparar que en mesa no distante almorzaba Julio Herrera Reisseig, en compañía de alguien desconocido. Herrera Reisseig era de tipo rubio y su compañero de tipo moreno. No pasó mucho rato sin que ambos se nos acercaran. Herrera Reisseig nos presentó con su compañero, que era el poeta chileno Diego Dublé Urrutia, a quien la lírica de su país debe el libro "del Mar a los Andes", en que el Arte aparece como expresión de vida.

Herrera Reisseig era en aquel entonces un mooz muy simpático, muy fino, vivaz y hasta elegante.

Su obra, acusadora de un temperamento selecto, lo coloca en lugar preferente, dentro del grupo "modernista". Cierto diabolismo ha caracterizado buena parte de su producción, que en parte no menor, sin embargo, se ofrece llena de una frescura de égloga franciscana.

La impresión de su persona no era menos grata que la que hoy hace su obra.

El me acompañó con Pérez Petit a visitar en su casa a don Juan Zorrilla de San Martín.

El magno autor de "Tabaré" nos recibió con una efusión paternal.

Bajo de cuerpo, ancho de espaldas, maciza la cabeza, se me ofreció Don Juan Zorrilla de San Martín con cierto tipo de tribuno a lo Mirabeau o Dantón, aunque aureolada la revuelta cabellera por una luz de mansedumbre evangélica. En su figura de líneas enérgicas parecía animarse una escultura; en sus ojos de vasta claridad y en su palabra amplia, apreciábase una evidente trascendencia mística: más tarde he sabido que tiene un hijo que es gran escultor y otro hijo que es gran sacerdote; y al recordar al más gran Poeta que vive hoy en América, imagínomelo engendrándolos al uno con su cabeza y al otro con su corazón.

Yo no puedo olvidar que, recién salido de mi niñez, la mayor impresión de poesía vernácula hube de recibirla de la lectura de "Tabaré", en que lo mismo se siente palpitar la vida humana que la de toda nuestra virginal Naturaleza.

* * *

Con el alma llena de poesía, me marché de Montevideo con rumbo a Río de Janeiro, cuya bahía fabulosa fué la última impresión que me llevé de América.

Algún día consagraré un poema a la visión extraordinaria con que Río de Janeiro me regaló con su bahía.

Bien podría yo dar a tal poema el título de "La Corte de las Cumbres".

En tal Corte el "Botagogo" cobra una marcialidad imperial; el "Pan de Azúcar" pone su tiara pontificia; el "Corcovado" hace su gran pirueta de bufón...

* * *

En la mitad del mar que separa la América de Europa, cumplo los treinta años; y tengo la sensación de poner una señal en la mitad del libro de mi vida.

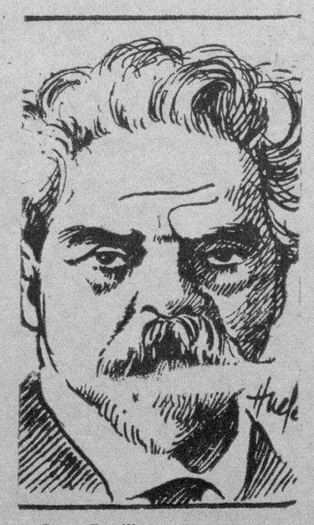

Juan Zorrilla y San Martín

Roque Sáenz Peña

Viaje Alrededor de un Creso Moderno

Henry Ford, intimo

por ROGELIO ASTURIAS

La reputación de Mr. Henry Ford no tiene rival en la América del Norte sino con la del gangsters "Al Capone". Ford es, en efecto, el hombre más rico del mundo y su actividad es de las más variadas. No es solamente el comerciante de automóviles, sino que se nos presenta también como abogado, economista, periodista y escritor, crítico, músico, médico; en una palabra, es lo que aquí llamamos un hombre universal y, ante todo, un **self made man,** es decir: un hombre que se ha hecho a sí mismo.

En los Estados Unidos no se reconoce una autoridad mayor que la de Henry Ford, que encarne, por decirlo así, la raza sajona, sus virtudes y sus defectos. Prueba de ello es que cuando se representó una de las últimas obras del conocido dramaturgo Eugenio O'Neil, por todas partes se vieron gigantescos avisos que decían así: "Henry Ford dice: esta pieza es buena" ("Henry Ford says it is a good play"). Esta opinión decidió de la suerte del drama, y los teatros no pudieron contener la concurrencia.

Los monopolios de las grandes agencias periodísticas, comunican diariamente a más de mil diarios de Estados Undos y del mundo, la opinión de Henry Ford sobre los temas más opuestos, con los comentarios que los periodistas americanos saben añadirle al margen. Así, por ejemplo, en determinada ocasión, el famoso industrial sostuvo que para vivir muchos años bastaba levantarse a las seis de la mañana y pasearse por el jardín, atendiendo al cultivo de las hortalizas, en vez de beber una taza de café, conforme a la general costumbre. Esto provocó un jardinaje frenético en millones de personas, que siguen al pie de la letra lo que digan los grandes directores de la conciencia estadounidense, llámense Ford, Hoover, Coolidge o Gillette. Pero lo que no se ocurrió a Ford es que hay millones, —muchos millones más— de hombres que no tienen jardín y que solo ven las hortalizas en el puchero. De esta manera Henry Ford se permite dar su dictamen sobre todas las cosas y asuntos imaginables.

ORIGENES DE FORD

Desde su tierna infancia, Henry Ford constituyó la preocupación de su padre, por su pereza y su abandono de los estudios serios. De esta manera, a la edad de 40 años, Henry Ford era todavía un pobre herrero, en constantes dificultades materiales. Estas dificultades materiales eran extraordinarias y parecen inverosímiles, hoy que el hombre es el ser más rico del mundo, pero hace veinte y seis años aquello era muy diferente: así, por ejemplo, hace poco, el diario **Detroit News** publicó el facsímile de una carta que Ford recibió hace veinte y seis años, en la que el director de uno de los Bancos de Detroit le decía que no se le podía hacer un crédito de 7 dólares 70 centavos, si no consumaba el pago del saldo de su cuenta, que eran 5 dólares 25 centavos. ¡Puede uno preguntarse con sorpresa si el Banco sería capaz de escribirle hoy a Ford en el mismo tono!

MR. COUZENS, CONTABILISTA DE FORD Y HOMBRE DE SUERTE

Al comenzar Henry Ford en sus negocios, hace veinte y seis años, tuvo necesidad de un contabilista, y no encontró a otra persona que a su amigo Mr. Couzens, que le hacía el trabajo todas las noches, por estar de día ocupado en un empleo, del que vivía, porque Ford no le pagaba... El pobre Ford había encontrado un sistema muy original para cancelarle el sueldo imaginario a su contabilista; en efecto, Mr. Couzens, al final de cada mes, recibía un paquete de las hipotéticas acciones Ford, lo que provocaba la hilaridad de sus compañeros y colegas. El tiempo ha pasado con su cortejo de sorpresas, y la mayor sufrida por los habitantes del tranquilo Detroit ha sido la transformación de Mr. Couzens, antiguo contabilista, en poderoso hombre de la política local, senador por el Estado de Michigan y grueso accionista en las fábricas Ford: hace 8 años, Mr. Couzens vendía algunos manojos de las primeras acciones Ford en la suma de 27 millones de dólares. ¡No fué tan mal negocio ser contabilista de Henry Ford!

EL DICTADOR DE DETROIT

Es lógico que el poderío de Ford sea inmenso en la ciudad que existe a causa de sus fábricas y factorías. Su influencia es grande en el mundo del comercio mundial, pero es todopoderosa en Detroit. Es claro que la industria automovilera está en sus manos, y tiene allí todas las industrias que le da su gana. Por eso imaginó una vez dictar su voluntad en el rapado de las barbas. Compró todas las barberías de Detroit y rebajó los precios, cobrando en vez de 40 centavos, 10 centavos. La afluencia fué tan grande que hubo ganancias, ya que por ese precio nadie quiso rasurarse más en casa. Así continuó acaparando las demás industrias: carnicerías, almacenes de modas, farmacias, abarroterías, cantinas y salones de billar. Hubo un día en que pudo decir: 'Soy el dueño de todo el comercio de esta ciudad". No faltaron reacios, pero la potencia del oponente era tan gigantesca que la lucha fué efímera, y al fin y al cabo todo quedó en poder de Ford.

UN HOMBRE QUE ODIA LA CARIDAD Y ADORA EL TRABAJO

Una de las máximas de Henry Ford es que nadie está obligado a hacer la caridad en favor de sus semejantes. No le ha dado nunca un centavo a ningún pobre. En cambio, sus fábricas están siempre abiertas para el que quiera trabajar. Las obras de beneficencia andan mal en Detroit.

Tal es el acto moral de este hombre prodigioso que, en veinte y seis años, ha acumulado el mayor capital existente en manos de un solo hombre. Henry Ford, hombre simple, lleva una existencia sencilla, parecida en muchos aspectos a la de sus obreros. Viaja en Detroit en un modesto Ford, que conduce él mismo, y su único cuerpo de guardas lo forman dos policías privados que él mismo paga, al final de las ocho horas de reglamentario trabajo, a razón de ocho dólares diarios, o sea a dolar la hora: se pudiera decir que Henry Ford estima el cuidado de su preciosa existencia en dos dólares por hora... Durante esas ocho horas diarias, sus vigilantes no pueden fumar ni beber licor, cosa que tampoco hace jamás el "patrón", reconocido como uno de los más testarudos campeones de la prohibición.

"¡AMERICA FOR EVER!"

El patriotismo de Ford es otro de sus carteles públicos. Tiene idolatría por todo cuanto se relaciona con los EE. UU. Por eso es de este lugar aquella anécdota en que aparece el millonario oyendo a un hábil comerciante de antiguallas, llegado de Europa con la finalidad de endosarle numerosos objetos artísticos de gran valor. Ford le oyó un buen rato y le contestó: —"¿No tiene Ud. antigiiedades americanas?" El mercader hizo todo cuanto pudo por explicarle que los EE.UU. no eran un país suficientemente viejo para tener antigiiedades. Ford cortó en seco, diciéndole: **"I am not interestad".** (No me interesa lo que Ud. me propone). Y la audiencia la dió por terminada.

En cambio adora la música del Viejo Continente, y en especial da de los tziganos. Como sabía su pasión, un tzigano de Detroit le rogó le sirviese de padrino para su hijo; la respuesta de Ford llegó el día de la fiesta, diciéndole que estaba muy ocupado, pero que le ayudaba con un cheque: ¡un cheque de dos mil dólares!

HENRY FORD Y LA SOCIEDAD

A pesar de sus factorías, de sus fábricas, de sus tierras y talleres, de sus valiosos almacenes y agencias en todo el mundo, Henry Ford no es feliz. Causa de su desgracia es la pertinaz negativa de la alta sociedad aristocrática de New York y Washigton para admitirle en su seno. "La sociedad de los cuatrocientos", como la llaman, la crema de las cremas, como diríamos en español, cierra todavía sus puertas al hombre cuya fortuna se ha avaluado en mil millones de dólares. El rechazo parece ser definitivo y Henry Ford está triste por eso. De nada sirvió que S.A.R. el Príncipe de Gales se hospedara en su casa; aquello no solucionó la ojeriza de la sociedad americana, que de seguro no le perdona a este hombre ser tan talentoso y tan rico.

Henry ord daría la mitad de su fortuna por poder recibir una tarjeta de invitación que dijera:

Mr. Conrad Vanderbilt tiene el honor de invitar a un thé privado al constructor de automóviles, Mr. Henry Ford.

M.E.C.D. 2016

ANUNCIOS CLASIFICADOS DE ULTIMA HORA

ALQUILERES

A-1 Habana

ALQUILO, moderna, San Miguel 179, C, primero y segundo pisos, sala, tres cuartos, comedor, baño intercalado, cocina, servicios, cuarto criados, bajos, primer piso, 30. Segundo piso, $25. U-4742.

ALQUILO, Lugareño 26, bajos y altos, portal, terraza, sala, tres cuartos, comedor al fondo, baño intercalado, cocina, servicios cuarto criados, rebajadas, $34. U-4742.

ALQUILO, Almendares 25 1-2, altos y bajos, sala, comedor, 2 cuartos, baño completo, cocina, rebajada, $18. U-4742.

ALQUILO, Belascoaín 613 C, altos, sala, tres cuartos, comedor al fondo, baño intercalado, cocina, servicios, cuarto criados, patio, $34. U-4742.

ALQUILO, recién pintada, Sol 46, altos, sala, saleta, 6 cuartos, comedor al fondo, baño completo, cocina, servicios, cuarto criados, $45. U-4742.

ALQUILO moderna, en Carlos III-Infanta, Pocito 114. Altos, sala, 2 cuartos, comedor al fondo, baño intercalado, cocina, servicios, cuarto criados, rebajadas. $23.

ALQUILO moderna, Luaces 7 y 9, altos, terraza, sala, 4 cuartos, comedor al fodo, baño intercalado, cocina, servicios, cuarto criados. $34. U-4742.

ALQUILO, pegado Infanta. Pocito 102 altos y bajos, sala, 4 cuartos, comedor al fondo, baño intercalado, cocina, servicios, cuartos criados, rebajado, $32. Informan, teléfonos U-4742, A-6524.

ALQUILO, Carlos III, Infanta, San Francisco 59, esquina Pocito. Sala, 4 cuartos, comedor, baño intercalado, cocina ,servicios, cuarto criados. Rebajada, $32. U-4742, A-6524.

ALQUILO, Zanja 118, altos, esquina Soledad, sala, cuatro cuartos, comedor al fondo, baño intercalado, cocina, servicios, cuarto criados con galería corrida, $45. Llaves, botica. U-4742.

ALQUILO cerca Carlos III. Bruzón 15, bajos, portal, sala, 3 cuartos, comedor al fondo, baño intercalado, cocina, servicios, cuarto criados, entrada independiente, $32. U-4742.
AI 10381 19 mar 25

TENIENTE Rey 92 A, moderno alto, sala, recibidor, tres habitaciones, comedor al fondo, cocina, baño, doble servicio, llaves a informes al lado. Segundo piso. Telfs. A-3695, F-5386.
Al 10389 19 mr 22

CASAS pequeñas en la Habana, buena renta, precio del momento, sala, comedor y tres cuartos, moderna, pegado Infanta, otra dos plantas, nueva. Dueño, Rastro 11, altos.
Al 10392 19 mar 21

CALLE Montoro número 3. Fresca y ventilada casita, compuesta de sala, comedor, dos habitaciones con baño intercalado y cocina. Precio de situación. Informes en la misma.
Al 10387 19 mar 22

LEALTAD 16, esquina a Lagunas, se alquila un moderno y lujoso segundo piso alto, compuesto de sala, comedor, dos cuartos, closet, baño completo, cocina y cuarto de criados. La llave en la bodega de los bajos e informan en Aguiar 19. Teléfono M-3032. Precio $35. Se exigen referencias.
AI 10305 19-3 abril

BIARRITZ
CALZADA del Vedado entre J e I. Se alquilan modernos y frescos pisos para familias. Precios desde $28. Se exigen referencias. Informan: Aguiar 19. Teléfono M-3032.
AI 10297 19-3 abril

EN JOVELLAR, alquilo por corto tiempo, amueblada de surtido, casa moderna, 3 habitaciones, baño intercalado, cuarto y servicio de criado. Informan, teléfono U-1202.
Al 10385 19 mar 29

LOMA Universidad. San Lázaro 500. Casa una sola planta, cinco cuartos, demás comodidades, baño completo intercalado, servicio criados. Abierto 7 a 12. Librería Albela. U-5783.
Al 10377 19 mar 25

ESTRELLA 165, altos y bajos, sala, recibidor, 4 cuartos, baño intercalado, dos puertas entrada, una por sala y otra por recibidor .Llaves, bodega, 34 pesos.
Al 10376 19 mar 21

MURALLA 55, altos, entre Habana y Compostela, alquilo espléndida habitación con lavabo, hay balcón a la calle, terraza, baño, luz, teléfono, casa tranquila, precios de situación.
Al 10368 19 mar 22

LOS Económicos DEL DIARIO LOS LEE quien puede pagar
Dpto. de CLASIFICADOS
Entrada principal del EDIFICIO
PRADO 103.—Telf. A-3333

ALQUILERES

GANGAS
SE ALQUILAN
CON MES ADELANTADO

Amistad 68, departamentos a Avenida Séptima esquina a Primera, Buenavista, dos plantas. Jardín, portal, sala, recibidor, hall, 6 habitaciones, baño, comedor, cocina, pantry, cuarto y servicios criados, garage, etc. $ 35.00
Correa 5 A. Sala, saleta, 3 habitaciones, baño, comedor y cocina .. .. $ 25.00
Cruz del Padre 4 entre Estévez y Universidad. Sala, 2 habitaciones, comedor, cocina y baño .. .. $ 18.00
Ayesterán 12, altos, entre Luaces y Desagüe. Sala, tres habitaciones, baño, comedor, cocina .. .. $ 20.00
Línea 111, entre 12 y 14. Portal, sala, 5 habitaciones, comedor, baño, cocina, cuarto y servicios criados .. $ 40.00
Empedrado 20 .. .. $ 12.00
Genios 3-7. Departamentos, con sala, recibidor, baño intercalado, 2, 3, 4 habitaciones, baño, servicios criados, etc., desde .. .. .. $ 25.00
Marina 2, Edificio Carreño, departamentos con sala, saleta, 2, 3, 4 y 5 habitaciones, baoñ, comedor, cocina gas, pantry, cuarto y servicios criados, desde .. .. $ 25.00
Pasaje Infante número 15, 17, 3. Santos Suárez, sala, dos cuartos, baño, comedor, cocina .. .. $ 12.00
San Francisco 63, altos, entre J. Peregrino y Pocito. Sala, saleta, 3 habitaciones, comedor, baño, cocina, etc.. $ 75.00
Marina 16 C. Edificio Echevarría, departamentos con sala, saleta, 2 habitaciones, baño, cocina y calentador, desde .. .. $ 10.00
Peñalver 116 B, altos, sala, 2 habitaciones, comedor, baño, cocina .. .. $ 16.00
Manuel Pruna 111, entre Enna y Arango, 2 cuartos, baño y amplio colgadizo, propio para industria .. .. .. $ 12.00
San Nicolás 173, bajos y altos, sala, saleta, 6 habitaciones, baño, comedor, cocina .. .. $ 20.00
Doce y 23, departamentos desde .. .. $ 12.00
Infanta 114. Sala, 2 habitaciones, comedor, baño y cocina .. .. $ 20.00
Goicuría esquina a O-Farrill $ 8.00
Octava entre Quinta Avenida y Séptima. Casa número 5, Miramar, jardín, portal, sala, 3 habitaciones, baño, comedor, cocina, cuarto y servicios criados, garage, etc. $ 25.00
Santa Irene 94, altos, sala, 2 habitaciones, baño, comedor, cocina .. .. $ 18.00
Lindero 24 B y C, sala, 3 habitaciones, baño, comedor, cocina .. .. $ 18.00
Cerro y Colón, departamentos .. .. $ 8.00
Vigía 14 B, sala, comedor, 3 cuartos, baño, cocina .. .. $ 25.00
San Bernardino 32-36, departamentos .. .. $ 12.00
Goicuría 6, sala, 3 habitaciones, baño, comedor, cocina .. .. $ 12.00
Dragones 12, Dptos. .. .. .. $ 19.00
Vigía 11, entre Fernandina y Castillo, departamentos desde .. .. $ 10.00
Cerro 817, departamentos .. .. $ 14.00
Mayía Rodríguez 33, Santos Suárez, sala, 3 cuartos, baño, comedor, cocina .. .. $ 8.00
San Rafael 174, bajos, casi esquina Infanta, sala, comedor, dos habitaciones, baño intercalado, cocina .. .. $ 25.00
Santa Irene 94, departamentos, 2 habitaciones, baño, cocina, etc. .. .. $ 8.00

LOCALES COMERCIO
Amistad 68 esquina S. Miguel $125
Acosta 58 .. .. $ 25.00
O-Reilly 13 .. .. $ 20.00
Infanta 106 A y C a .. .. $ 35.00

A-4358 M-6263 M-2096

MECED 86
LOS bajos se componen de nueve habitaciones, sala, comedor y varios servicios. Informes M-2188, acabada de pintar.
AI 10363 19-23 marz

CALLE Montoro número 3. Cómoda y moderna casa, compuesta de portal, sala, comedor, tres habitaciones con closet y baño intercalado, cocina, pantry y habitación y servicio de criados. Informes en la misma.
Al 10386 19 mar 22

SE ALQUILAN
SAN MIGUEL 118, BAJOS
Entre Campanario y Lealtad, sala, recibidor, tres cuartos, baño intercalado, comedor, cocina, dos cuartos de criados y servicios, $50. Verlos de 2 a 6 p. m.

ESCOBAR 113, BAJOS
Entre Salud y Reina, sala, recibidor, cinco cuartos, baño completo, comedor, cocina, y servicios de criados. Alquiler rebajado. La llave en la misma.

SUAREZ 137
Modernos—altos y bajos—, sala, tres habitaciones, baño completo, comedor y cocina. Alquiler, $22.00 y $25.00. La llave en la misma.

AVE. DE LA REPUBLICA 318
Apartamento en la azotea con dos hermosas habitaciones, baño intercalado y cocina. Alquiler, $17. La llave e nla misma.

INFORMAN
Compañía de Seguros "El Iris"
Empedrado No. 34. Telf. A-1294
Al 10384 19 mar 23

ALQUILERES

BEERS BOLETIN
Alquileres y Ventas, Gangas
PASEO, 10 Hab, 4 baños, gar 3 carros, $300.
CAL. COLUMBIA, 3 Hab, 3 baños, $150.
15: 310, 10 hab, 4 baños, gar, $150.
H número 134, con mueb, 6 Hab, 3 baños, $150.
ALM., 14 esquina 13, 3 hab, baños, garage, $40.
JOVELLAR, 35, bajos, con mueb, 3 hab, $75.
FINCA con 10,000 Met, casa frutales, $30.
BAÑOS, Esq fraile, de lujo, con mueb, $160.

ALQUILADA
Los altos de Malecón 27, de la señora Isabella de Sola, a Dr. Duval, permanente.

SE NECESITA
Un local de unos 200 metros para un teatro pequeño, de $60 a $70 al mes, céntrico.
TENGO COMPRADOR al contado para una finca pequeña de una 1|3 caballería, con su casa, $1,000.
SE ALQUILA con contrato, un local frente Bahía, Regla, 77,412 pies frente bahía 458 pies, calado, de agua, 22 pies, $550 al mes.
SE VENDE casa y solar, A. Naranjo, 5 por 30 met, casa madera 3 hab,s patio, servicios de agua, etc. $1,000. También 2 solares más de 10 por 30, en $500. Facilidades de pago. Tiene frutales.

BEERS HAVANA
Especialistas en Alquileres
(Desde 1906). 9 1-2, O-Reilly St. Havana
Al 10303 19 mar 20

ALQUILO, Hornos y Vapor, cerca Parque Maceo, el mejor lugar de la Habana, bonitos pisos modernos, acabados de decorar, sala, comedor 2 habitaciones, cuarto baño intercalado completo, servicio agua caliente, cocina. Desde $20. Informan teléfono M-2837. Llaves: carnicería.
AI 10321 19-22 marz

ROMAY 25, altos, media cuadra Monte, con 4 cuartos, sala, saleta, baño intercalado, comedor fondo, servicio criados. Abierto 2 a 6. Librería Albela. U-5783.
Al 10378 19 mar 25

A-2 Vedado y Príncipe

EN $35. Se alquila casa de tres habitaciones, baño intercalado, terraza, cuarto de criado con baño y lavadero al fondo, entrada independiente. 14 No. 169 entre 17 y 19, Vedado. Informan edificio Nova Scotia No. 221. Teléfono A-6961.
A2 10333 19-24 marz

PROPIA para personas de gusto, se alquila la moderna, muy cómoda y elegante casa calle 10 número 12 entre Calzada y Línea, compuesta de vestíbulo, sala, gabinete, recibidor, hall, cuarto hermosas habitaciones, closets, 2 baños intercalados, comedor, pantry, despensa, cocina, cuarto y baño de criados, lavandería y garage. $100 mensuales. Vería de 12 a 6 p. m.
A2 10395 19 mr 23

TERCERA entre E y F, Vedado, preciosas y amplias casas con sala, antesala, 4 dormitorios, baño, cuarto servidumbre, patio, etc. También hay unos altos iguales. Precio rebajadísimo. Informa, Goizueta. F-3937.
A2 10364 19 mar 25

D NUMERO 209 entre 21 y 23, hermosísimos y frescos altos terminados de pintar con sala, antesala, 4 cuartos, 2 baños, cuarto y servicios de servidumbre, etc. Precio rebajadísimo. Informa, Goizueta. F-3937.
A2 10366 19 mar 25

A-3 Cerro y Palatino

CARBALLO entre Consejero Arango y Cruz del Padre a una cuadra de la esquina de Tejas, se alquila preciosa casita en $20, compuesta de sala, comedor, tres cuartos, baño intercalado y cocina y jardín. La llave al lado e informan en Aguiar 19, teléfono M-3032. Se exigen referencias.
A3 10306 19-3 abril

SE ALQUILA la casa Príncipe Asturias número 53, entre Pezuela y Santa Teresa, Cerro. Portal, sala, tres cuartos, comedor, baño, cocina, cuarto y servicios para criados. Informan, Edificio Nova Scotia número 221, teléfono A-6961. Las llaves en la bodega La Ceiba.
A3 10331 19 mar 24

SAN SALVADOR casi esquina a Arzobispo, pequeña casita con sala, dos cuartos, comedor, baño y cocina. Precio, $15. Informa, Goizueta. F-3937.
A3 10365 19 mar 25

A-4 Marianao y sus Repartos

ALQUILO moderna residencia, Miramar, Quinta Avenida y 30, 6 cuartos, 3 baños familia, terraza y todas las comodidades para familia de gusto. Rebajada, $110. Llaves al lado. U-4742, A-6524.
A4 10382 19 mar 25

ALQUILO Reparto Almendares, moderna y fresca casa portal, sala, 2 habitaciones, baño moderno, comedor, agua abundante. Calle Fuentes No. 12. Informan al lado, ferretería San Antonio.
A4 10289 19-25 marz

SE ALQUILAN tres chalets en la Calzada de Columbia, entre Mendoza y Godínez. Están cerca del Colegio de Belén. Informan: Edificio Nova Scotia No. 221. Teléfono A-6961
A4 10362 19-24 maz

SE ALQUILA en $60 la moderna, muy fresca y bien situada casa calle 5 entre 2 y 4, La Sierra, con sala, hall, tres hermosas habitaciones, gran comedor, baño lujoso, pantry, cocina, 2 cuartos de criados con baño; lavandería y garage, bonito patio. Verla de 9 a 12 y 3 a 6.
A4 10396 19 mar 23

ALQUILERES

A-5 J. del Monte y Víbora

ALQUILO chalet, portal, sala, saleta, comedor, tres habitaciones, servicios completos, patio y traspatio, en 30 pesos. Correa 77. Informan, 1-2897. Véalo pronto.
A5 10024 16 mar 26

SE ALQUILA moderna casa mampostería, cielo raso decorado, jardín portal, sala, 2 habitaciones, servicios, cocina, patio, Strampes G entre Santa Catalina y San Mariano, Víbora a media cuadra del tranvía y ómnibus. Alquiler $23. Alberto Cuervo, Obispo 59, altos, M-1537.
A5 10345 19-24 mar

REBAJADA A $25
Jardín, portal sala, tres habitaciones, comedor al fondo, lindo baño completo, servicio de criados, entrada independiete, cerca Colegio Lourdes. Para verla de 2 a 5. Libertad 55, entre Pasaje Enrique y San Antonio.
A5 10323 19-24 marz

HERMOSA casa, Luz Caballero número 4 entre Milagros y Libertad, cerca del Colegio Lourdes, seis cuartos y garage. Informan, F-5557.
A5 10317 19 mr 27

SE ALQUILA chalet moderno, de esquina, jardín, portal, sala, saleta, 5 cuartos, dos baños, garage, lavadero, cocina. Informan al lado. Josefina y Gelabert, Víbora. Precio, $28.
A5 10375 19 mar 21

ALQUILO, Laguerueta 3 1-2 entre Calzada y Agustina, moderna, jardín, cuatro habitaciones, gabinete, baño completo intercalado y servicios de criados. La llave al lado. Teléfono X-3240, de 8 a 11 a. m.
A5 10341 19 mar 22

A-6 Concha y Luyanó

ALQUILO casitas nuevas a 10 pesos. Altos y bajos. Luyanó 134.
A6 10354 19-22 marz

A-7 Sto. Suárez y Mendoza

SE ALQUILA la casa Avenida Serrano número 67, entre Santa Emilia y Zapotes, jardín, portal, sala, recibidor, dos cuartos, baño, comedor y cocina y garage. Informan, Edificio Nova Scotia número 221. Teléfono A-6961.
A7 10330 19 mar 24

SE ALQUILAN casas altas y bajas compuestas de dos y 3 habitaciones, comedor, baño y cocina. Durege 38 entre Zapotes y San Bernardino. Informan: Durege 30 A, precios situación.
A7 10296 19-22 mar

ALQUILO chalet Reparto Mendoza, Bruno Zayas 34, casa esquina Santa Catalina, jardín, portal ,sala, gabinete, hall, amplio comedor, pantry, cocina, cuarto y servicio criados. Altos: escalera mármol, terraza, hall, cuatro grandes habitaciones, buen baño. Frente pasan Omnibus Habana. Una cuadra tranvías, Colegio «Maristas», Lourdes. Teléfono I-3290.
A7 10350 19-22 marz

ALQUILO, Paz 36 entre Santo Suárez y Santa Emilia, moderna, sala cerrada, recibidor, cinco habitaciones, dos lujosos baños, pantry, salón alto, garage para dos máquinas, cuarto y servicios de criados. La llave, Paz 9, teléfono X-3240, de 8 a 11 a. m.
A7 10342 19 mr 22

B-1 Casas-Apartamentos

Informes en el mismo o
Apartamentos
BALAGUER
ANIMAS Y ZULUETA
THE TRUST COMPANY OF CUBA
OBISPO 53. M-6917
B1 10304 19 mar 26

AVISO, familias, apartamentos grandes, vista la calle $16; interiores y en la azotea, vista parque Central, $10. Esta casa está Prado y Neptuno, altos Partagás.
B1 10394 19 mar 21

BONITOS apartamentos, cerca del Colegio Teresiano, 14 número 173 entre 17 y 19, cuatro habitaciones; otro 19 número 494 entre 12 y 14. Informan, F-5537.
B1 10318 19 mr 27

B-2 Locales y Naves

SE ALQUILA en Santos Suárez, calle Mendoza esquina a Este de la Línea, moderno salón, propio para establecimiento, todo decorado, con una casita anexa. Alberto Cuervo, Obispo 59, altos, M-1537.
B2 10346 19 mar 24

PARA COMERCIO
En la más céntrica Avenida de la capital (Simón Bolívar) antes Reina, en el número 106, frente a las iglesias Sagrado Corazón y Reparadoras, a una cuadra de Belascoaín y a cinco de Galiano, y con una de las más importantes entidades de detallistas en los altos, se alquila esta hermosa casa propia para comercio o industria y también paar vivienda particular, en precio de situación. Completamente reajustado. Informes, teléfono A-1772.
B2 10367 19 mar 22

SE ALQUILAN varias naves en la calle Manuel Fernández de Castro casi esquina a Teresa Blanco. Las llaves en el garage sito en Manuel Fernández de Castro número 225. Informan, Edificio Nova Scotia número 221, teléfono A-6961.
B2 10332 19 mar 24

LEALTAD 100 esquina San Raafel, alquilo local grande propio para carpintería, depósito o cosa análoga. Precio moderado. Llaves en la misma Zapatero. Informes Cuevas M-8896
B2 10361 19-26 marzo

ESQUINA céntrica, próxima a desocuparse, Neptuno 209 esquina a Marqués González, local y los altos con una accesoria anexa. U-6170, U-7307. Escobar 10, altos.
B2 10320 19 mar 23

ALQUILERES

B-4 Habitaciones

GANGAS
HABITACIONES DESDE:

Aguila 66 .. .. $	5.00
Ayesterán 12 .. .. $	5.00
Alejandro Ramírez 4 .. .. $	5.00
Cuba número 1 .. .. $	5.00
Velázquez 91 .. .. $	4.00
Flores y San Bernardino .. .. $	4.00
Mayía Rodríguez y Avenida Acosta .. .. $	4.00
Cerro 561 .. .. $	4.00
Cerro 817 .. .. $	3.00
Dragones 90 .. .. $	5.00
Muralla 20 .. .. $	6.00
Monserrate 5 .. .. $	6.00
Mercaderes 9 .. .. $	7.00
Palatino 15, Esq. Esperanza .. $	5.00
Salud 129 .. .. $	4.00
San Ignacio 25 .. .. $	7.00
San Bernardino 93 .. .. .. $	4.00
San Rafael 174 .. .. $	8.00
Zulueta 32 .. .. $	4.00
Lealtad 155 .. .. $	6.00
Castillo 62 .. .. $	4.00
Luyanó 72 .. .. $	6.00
Cruz del Padre 2|6 A .. .. $	5.00
Peñalver 116 .. .. $	6.00
Revillagigedo 70 .. .. .. $	6.00

A-4358 M-6263 M-2096

SE ALQUILAN habitaciones buenas y baratas en Monte número 15, también se alquila el comedor y una cocina para dar comidas.
B4 10371 19 mar 22

OFICINAS y habitaciones con balcón a la calle, Obispo 59, altos del café Europa, desde diez pesos, elevador, lavabo, baño, luz, para familias en la azotea.
B4 10343 19 mar 22

B-5 Casas de Huéspedes

LA ISLA. Casa de huéspedes y departamentos, amplias y frescas habitaciones, baños modernos con agua caliente, comida excelente. Precios de situación. Monte 53, entrada por Factoría. Telf. A-9211.
B5 10370 19 mar 22

B-6 Hoteles

HOTEL PRADO
Media cuadra del Parque Central 100 amplias habitaciones con vista a Prado, excelente servicio de comidas, elevador día y noche, precios reajustadísimos para familias estables. Prado 85, esquina a Virtudes.
B6 10322 19-24 marz

SU PORVENIR
Hotel ROOSEVELT
AMISTAD Y S. MIGUEL
$ 30 Lujosos apartamentos para familias con tres magníficas comidas. Todas las habitaciones con baños y teléfonos privados. Elevador día y noche.
POR PERSONAS
B6 10326 19 mar 22

AGENCIAS DE COLOCACIONES
AGENCIA El Sol. Ofrecemos cocineros, fregadores, camareros, criados, chauffeurs, cocineras, criadas, manejadoras y toda clase de servicio con referencias. Telfs. U-3167 ó M-1860.
X 10380 19 mar 21

SE SOLICITAN

S-1 Criadas y Criados

SOLICITO muchachita de familia sería que busque casa de familia honorable para limpieza. Duerme en la colocación. Sueldo cinco pesos mensuales. Calle I número 16, Vedado.
SI 10292 10-22 marz

S-11 Agentes y Socios

SOCIO con algún capital solicito para dejarlo al frente casa huéspedes, la mejor de la ciudad, se garantiza lo que invietra así como utilidades. Tratar, Rastro 11, altos, esquina Monte.
S11 10393 19 mr 21

SOLICITO socio con 25 mil pesos para una gran fábrica de mucho crédito y de gran porvenir. Trato con el interesado. Espada 10, García.
S11 10355 19-22 marz

SE OFRECEN

O-1 Criadas y Criados

SE DESEA colocar joven española para criada de manos; entiende algo cocina, siendo corta familia; cumple su obligación. Desea casa moralidad. Informan: Salud 203, teléfono U-6891.
OI 10351 19-21 mar

SE DESEA colocar una joven española para criada de manos o cuartos y manejadora. Tiene referencias de donde trabajó. Teléfono A-1969.
OI 10369 19 mar 22

DESEA colocarse una muchacha española de criada de mano o manejadora, tiene buenas referencias, teléfono F-5007.
OI 10372 19 mar 22

SE DESEA colocar joven español para criado de mano y jardinero, sabe injertar y no tiene pretensiones y tiene buenas referencias. Informan, F-5007.
OI 10374 19 mar 21

O-2 Cocineras y Cocineros

DESEA COLOCARSE una muchacha española para cocinar y limpiar o para cocinar solo, es seria y formal. Desea casa de moralidad. Informan: teléfono U-7761.
O2 10286 19-21 marz

SE OFRECEN

O-6 Chóferes

DESEA colocarse un joven español para chófer casa particular o de comercio. Informan, Telf. F-5007.
O6 10373 19 mar 22

SE COMPRAN

C-7 Automóviles y Accesorios

SE DESEA comprar cuña Ford o Chevrolet, que esté en buen estado M. J. Díaz y Cía., Muralla 77.
C7 10352 19-22 mar

SUSCRIBASE AL
DIARIO DE LA MARINA

SE VENDEN

V-1 Casas

VENDO PRECIO ganga, casa amplia, acabada construir, todas comodidades modernas, Avenida los Aliados, 46, Alturas Río Almendares, el Reparto más fresco, saludable y pintoresco. Verla es convencerse. Nadie puede duplicarla por el precio. Informan la misma. Pérez.
VI 10310 19-22 marz

HORROROSA GANGA
Vendo en Santo Suárez, tres casas modernas, mampposptería, cielo raso decorado, cada casa sala, dos habitaciones, servicios, cocina, patio, una casa tiene portal. Ultimo precio de las tres casas, tres mil pesos. Alberto Cuervo, Obispo 59, altos. M-1537.
V1 10347 19 mar 24

VENDO. Linda casa por embarcar; baratísima. Lo mejor del Reparto Almendares. Una cuadra tranvía, ómnibus, hall, comedor, cocina, pantry, garage, patio con jardín. Si tiene interés comprar llame FO-1167. Aproveche esta ganga.
VI 10359 19-22 marz

V-2 Solares

MAGNIFICA inversión. Se venden en Vedado, a precio muy ventajoso, de tres a seis mil metros de terreno en el lugar por donde continuará el Malecón. Rendirá el dinero ganancias acumuladas considerablemente mayores que los intereses de la mejor hipoteca, sin los inconvenientes de ésta. Teléfono F-4439.
V2 10379 19 mar 23

REPARTO «La Sierra». Vendo esquina, solar 6 y 3a $4.50 vara. Otra esquina 8 y 3a. $3 vara. Otra esquina 4 y 3a. $5 vara, facilidades en el pago. Marrero. A-7672.
V2 10360 19-22 marz

REPARTO Alturas Miramar. Vendo solar frente Calzada, Línea de 23 a la salida Puente, mide 24x32; 678 varas $5 vara. Marrero; Aguiar 57; A-7672.
V2 10357 19-22 marz

REPARTO Alturas Río Almendares. Vendo solar, Avenida Aliados, próximo Calzada; 15x40 $5.50 vara, frente Calzada. También varios. Oficina: Marrero, Aguiar 57, teléfono: A-7672.
V2 10358 19-22 mar

V-4 Establecimientos

BODEGA CANTINERA
Vendo, oportunidad, sin mercancías, magnífica esquina, Santa Clara y Oficios. Informes, Echevarría, Hotel Roosevelt.
V4 10325 19 mar 22

VENDO bodega cantinera, sola en esquina, punto céntrico, buena venta, no paga alquiler, se da a prueba, dueño tiene otro negocio. No se informará si no a personas que compren, en $3,500. Mitad de contado. San Francisco 55, altos. Habana.
V4 10383 19 mar 23

BUEN negocio. ¿Quiere independizarse? Le cedo casita productos del país por muy poco dinero. Mercado de Colón 122, 123, por Guerrita. Frente al hotel Sevilla.
V4 10388 19 mr 29

VENDO y compro bodegas de todos precios y cafés. Doy en pago dinero o propiedades. Negocios en 24 horas. Informes Espada 8 y 10, García.
V4 10356 19-22 marz

VENDO un negocio en 50.000 pesos. Industria ya produciendo y dejando 1.000 pesos al mes. Admito en pago, propiedades. Informes: Espada 8. García.
V4 10353 19-22 marz

V-5 Muebles y Prendas

MUEBLES: Juegos cuarto, $40; sala, $20; recibidor, $35; comedor, $35; Arte Moderno, estilo Renacimiento, caoba, $110; juego cuarto, tres cuerpos, $80; camas hierro, $6; de niño, $4; neveras, $10; escaparates, $6; aparadores, $9. Cao y Pita. Infanta 88 Teléfono U-4352.
V5 10390 19 mar 27

CASA particular, desea vender barato, juego sala, recibidor, cuartos, comedor, nevera, máquina ovillo Singer, librero, sillones portal, lámparas, cuadros. San José 57, bajos, entre Lucena, Belascoaín.
V5 9484 12 mr 21

V-7 Automóviles y Accesorios

GANGA. Por tenerme que embarcar vendo regalada máquina Buick, cinco pasajeros, excelente condiciones con chapa. Véase entre 1 y 4 p. m. Calle 16 número 18 esquina a 11. Vedado; Teléfono F-2412.
V7 10252 19-22 marz

ANUNCIESE EN EL Diario de la Marina

SE VENDEN

V-8 Instrumentos de Músicas

REALIZACION de pianos y pianolas, garantizadas, sin comején, y de famosas marcas, precios ínfimos y facilidades en el pago. San Rafael 141 esquina a Oquendo. La Predilecta. Telf. U-5847.
V8 9696 14 mr 29

DINERO E HIPOTECAS

DOY DINERO en pagaré con la firma de un propietario de casas. Operación en el día, también en hipotecas al 7o por ciento. Operación en 24 horas. Alberto Cuervo. Obispo 59, altos. M-1537.
Zso 10349 19-27 marz

DINERO
DA
LA CASA MUXELLA
Sobre Joyas al más Bajo interés. — La que más Paga y Menos Interés Cobra.
Vendemos Joyas a la Mitad de su Precio.
Neptuno No. 13. Telf. A-0309
Z s o 10316 19 mr 20

OFICIAL

ANUNCIO.— REPUBLICA DE CUBA, Secretaría de la Guerra y Marina, Ejército, Departamento de Administración, Habana, 16 de marzo 1932.

Hasta las 9 a. m. de los días del mes de Abril de 1932 que se expresan a continuación, se recibirán en estas oficinas, sitas en Diaria y Sánchez Figueras, proposiciones en pliegos cerrados para suministro y entrega al Ejército, durante el año fiscal de 1932 a 1933 de los artículos que comprenden los siguientes pliegos: VESTUARIO Y SOMBREROS, ARTICULOS Y MATERIALES DE COSTURAS y TELAS y MATERIALES PARA UNIFORMES DE LA MARINA DE GUERRA día 15: MADERAS y CAMAS y UTILES VARIOS día 18: ARTICULOS DE COCINA y COMEDOR día 20: UTILES Y EFECTOS DE OFICINA y MATERIALES DE IMPRENTA día 22: MATERIAL DE HERRAJE y HERRAMIENTAS DE MECANICA y ACCESORIOS PARA TRANSPORTES día 25. UTILES DE LIMPIEZA día 27: EFECTOS DE TALABARTERIA y ARNESES día 29 y los días del mes de Mayo, ARTICULOS PARA CONSERVACION DEL MATERIAL día 2: MATERIAL ELECTRICO día 4; MATERIAL TELEFONICO día 6; MATERIAL DE CURACION día 9: INSTRUMENTOS DE CIRUGIA día 10: MEDICINA día 11: HERRAMIENTAS DE CONSTRUCCIONES día 13 y MATERIALES DE CONSTRUCCIONES día 16, entonces las proposiciones se abrirán y leerán públicamente. Se darán pormenores a quien los solicite.—J. Semidey, M. M. Brigadier, Aux. del Jefe de Estado Mayor, Jefe del Departamento de Administración.

PROFESIONALES

DRES. EN MEDICINA

DR. PEDRO MONTALVO
MEDICINA general de adultos y niños, con preferencia vías digestivas. Tratamientos fisioterápicos. Análisis de Laboratorio. Consultas de 2 a 4, Belascoaín 79. U-5050. Honorarios: los que desee abonar cada cliente. Avisos: F-1972.
Prof 9960 16-15 abril

VIAS URINARIAS
Y enfermedades venéreas. Tratamientos semanales, dos pesos ($2.00). Atención por especialistas. Servicio de enfermeras para señoras. Policlínica Zequeira, San Rafael 122. Teléfono U-1680 Atenciones de 5 a 7.
Prfs. 8976 7 mar 22

DR. FRANCISCO J. DE VELASCO
Corazón, Pulmones, Estómago, Intestinos.
DR. RUBEN DE VELASCO
Corazón, Pulmones, Enfermedades de los niños. Consultas de 12 a 2 y de 1 a 4, días laborables. Horas especiales previo aviso. Selud 34. Teléfono A-5418.
Profs 9896 15-14 abril

DR. ABELARDO LABRADOR
Consultas gratis 8 a 12 a. m. Pagas 3 a 5 p. m. Enfermedades señoras, flujos crónicos, metritis, bronquitis, corazón, riñones, diabetes, reumatismo crónico, enflaquecimiento, inyecciones Neo-Salvasán, Angeles 8, entre Reina y Estrella Telf. A-0801.
Prfo. 6646 20-21 marzo

DR. A. VENERO
Vías urinarias, impotencia, Sífilis. Curación rápida. Cuota semanal. Diatermia, Ozoneterapia, etc. Consultas, de 10 a 12 m., y de 4 a 7 p. m. San Miguel 55, esquina a San Nicolás. Telf A-9380
Prof. 7346 26-31 Mar.

DR. EMILIO MARTINEZ (Padre)
Aplicaciones de radium. Calle L, número 203, Vedado, de 11 a 12, frente al Hospital Mercedes.
Prof. 6563 19-20 Mar.

Comadronas

ESTRELLA Viñals, comadrona Hijas de España, Centro Benéfico y particular, últimos procedimientos modernos, hago asistencia, consultas gratis diarias. San Rafael 152 N, último piso, y Oquendo, teléfono U-2826.
Prfs. 9106 8 mar 23

ALQUILERES

A-1 Habana

HOSPITAL 61, se alquila la planta baja acabada de pintar. Cuatro cuartos, baño intercalado, sala, comedor, $35. Informan M-7981, I-5338. La llave en los altos.
AI 10294 19-23 marz

ESPADA 19 A, entre Concordia y Neptuno, piso bajo, sala, 3 habitaciones, comedor. Informan FO-1624.
AI 10309 19-22 marz

ALQUILERES

GERVASIO 155, a cuadra y media Reina y dos de Belascoaín, casi esquina a Estrella, fresquísimos, preciosos altos, recién construidos, sala grande, recibidorcito, 2 habitaciones, baño intercalado, cocina. Precio situación.
AI 10282 19-21 mar

ESPADA 19 A, Primer piso. Sala, 3 habitaciones, comedor. Informan: FO-1624.
AI 10307 19-22 mar

ESTRELLA 143, entre Lealtad y Escobar, piso bajo, sala, saleta, comedor, 4 habitaciones, cuarto servicio criado. Informan FO-1624.
AI 10308 19-22 marz

BAJOS Y SEGUNDO piso. Recién construidos; lindísimos, fresquísimos. Compuestos: sala grande; comedor; 2 grandes habitaciones; baño completo; calentador; cocina. Escobar 188, a cuadra y media Reina entre Estrella y Maloja.
AI 10280 19-21 marz

MODERNISIMOS altos, acera brisa. Lindísimos, propios para matrimonio. Blanco 42, entre Virtudes y Animas. Sala; recibidorcito; una habitación grande; baño intercalado y cocina. Precio situación. Llaves: Restaurant.
AI 10281 19-21 marz

SE ALQUILAN: los bajos de Neptuno casi esquina a San Francisco. Informan: Cerro No. 657, bajos. Teléfono M-6407.
AI 10295 19-29 marz

LINDERO 20, entre Llinás y Clavel, a una cuadra de Belascoaín: Alquilo barata casa compuesta de sala, saleta, 2 habitaciones y servicios sanitarios. Llave bodega esquina Clavel. Informes: U-1773.
AI 10288 19-25 marz

SE ALQUILAN los altos de la casa Estrella esquina a Arbol Seco, media cuadra a Carlos Tercero, compuestos de 4 cuartos y todos los servicios modernos. La llave en los bajos. Teléfono F-6090.
AI 10292 19-25 marz

CARLOS III 16-B, C
Altos y bajos, sala, saleta, cuatro habitaciones, baño intercalado, cocina de gas. Ultimo precio $34 pesos. Informan: F-2134.
AI 10337 19-25 marz

OQUENDO 3-C
Altos y bajos, sala, saleta, cuatro habitaciones, dos baños, comedor, cocina de gas, carbón, lavadero de ropa. Precio $34 pesos. Informan: Telf. F-2134.
AI 10338 19-25 marz

AVE. REPUBLICA 271, BAJOS
Sala, cuatro habitaciones

ALQUILERES

GANGAS
SE ALQUILAN
CON MES ADELANTADO

Amistad 68 dptos. .. .. .. $ 10.00
Ave. 7a. esq. a 1a. jardín, portal, sala, recibidor, 4 habitaciones, baño, comedor, cocina, pantry etc., y servicios de criados .. .. .. $ 35.00
Correa 5A, bajos .. .. .. $ 25.00
Santa Irene 94 A, altos .. .. $ 15.00
Cruz del Padre sin. 2 habs. comedor, cocina, baño .. $ 20.00
Ayesterán núm. 12 dptos. .. $ 23.00
Calle 9 núm. 111 dptos. .. $ 40.00
Empedrado 20 dptos. .. .. $ 13.00
Genios 3 7 dptos. .. .. .. $ 30.00
Malecón número 76, dos plantas, sala, recibidor, 10 habitaciones, capilla, vestíbulo, 3 baños, cocina, lavadero, cuartos de criados $145.00
20 esquina a 21, sala, comedor, tres habitaciones, cocina y baño .. .. $ 20.00
Cárcel número 15, cinco habitaciones, sala, comedor, baño y cocina .. .. $ 40.00
San Rafael número 174, sala, comedor, tres habitaciones, cocina y baño .. .. $ 25.00
Infanta número 106, A y C, sala, comedor, cuatro habitaciones, baño y cocina .. $ 35.00
Marina 2, Edificio Carreño dptos. con sala, saleta, 4 habitaciones, baño, comedor, cocina de gas, pantry etc. y servicios de criados desde $ 35.00
Pasaje Infanta dptos. a .. .. $ 12.00
A. Ramírez 4 dptos. .. .. .. $ 12.00
San Francisco 68 dptos a .. $ 28.00
Marina 16-C Edificio Echevarría, dptos., sala, saleta, 2 y y 4 habitaciones, comedor al fondo, cocina y calentador de gas etc. desde .. .. .. $ 10.00
Omoa 81-H, sala, comedor, 5 habs. baño, cocina .. .. $ 20.00
Lindero 24, dptos. a .. .. .. $ 8.00
Peñalver 116-B. sala, 2 habitaciones, comedor, cocina .. $ 18.00
Manuel Pruna sin. dptos. .. $ 15.00
San Nicolás núm. 173 dptos. $ 25.00
Calle 20 esq. 21 dptos. a .. $ 18.00
Santa Irene núm. 94 dptos. a $ 18.00
12 esq. 23 dptos. a .. .. .. $ 14.00
Calle 6 núm. 2 entre 27 y 29 dptos. a .. .. $ 10.00
Calle 22 núm. 24 dptos. a .. $ 12.00
San Ignacio 25 dptos. a .. $ 5.00
San Bernardino núm. 93 departamento con sala, saleta, comelor, 2 habs., baño .. $ 9.00
San Bernardino núm. 32|36 dptos. a .. .. $ 9.00
Desagüe 29, bajos, sala, 3 habitaciones, comedor .. .. $ 25.00
Vigía 11 dptos. a .. .. $ 10.00
A. Ramírez núm. 4 dptos. a $ 12.50
Dragones 12 accs. a .. .. $ 8.00
Correa 5, sala, saleta, dos habitaciones, baño, comedor, cocina .. .. $ 25.00
Nueve número 111, portal, sala, cinco habitaciones, comedor, baño, cocina, etc., y servicios de criados .. .. $ 40.00
Avesterán número 12, sala, 3 habitaciones, comedor, cuarto y servicios de criados .. $ 20.00
Pasaje Infante, sala, dos habitaciones. baño, comedor . $ 12.00
Manuel Pruna sin número, sala, dos cuartos, baño .. .. $ 15.00
Infanta número 114, sala, dos habitaciones, comedor, baño, cocina .. .. $ 20.00

LOCALES PARA COMERCIO

Amistad número 68 .. .. .. $125.00
Golcuría esquina a O-Farrill . $ 8.00
Colón y Línea .. .. $ 20.00
O-Reilly 13 .. .. $ 20.00

A-4358 M-6263 M-2096

OFICIOS No. 90, SEGUNDO PISO

Se alquila este hermoso piso, frente a la Bahía, compuesto de seis hermosas habitaciones, sala y comedor, cocina de gas y servicios completos. Informan en el número 88. Telf. A-1474.
A1 10099 17-1 abril

EN PORVENIR 6 bajos entre Habana y Compostela, alquilo pisito moderno, propio para matrimonio, sala, habitación, comedorcito, baño moderno, cocina, patio, precio veinte pesos M-3319.
A1 10145 17-26 marz

SE ALQUILA la casa Maloja 11, entre Angeles y Aguila. Compuesta de sala, tres cuartos, comedor, cuarto de baño completo y cocina de gas Informan Angeles 18. Teléf. A-9757.
A1 10146 17-25 mar

SAN LAZARO 120, entre Aguila y Crespo, dos pisos altos y bajos, muy baratos, modernos, hay elevador a todas horas. Informes en la misma. Teléfono U-1057.
A1 10148 17-22 marz

OFICIOS No. 86

Se alquilan el primero y segundo piso, compuestos de cuatro habitaciones, sala, saleta y cocina de gas. Servicios completos. Informan en el 88, bajos. Telf. A-1474.
A1 10102 17-1 abril

SE ALQUILAN los bajos de San Ignacio 85, con sala, comedor, 3 cuartos, cocina, baño moderno y patio, la llave en la bodega. Informan: Monte 85, Telf. A-7795.
A1 10105 17-25 marz

AGUILA 129, esquina a San José, tercer piso, recibidor, sala, cuatro habitaciones, baño, galería, comedor, cocina, cuarto de criados. Servicios $40. M-3193.
A1 10103 17-24 marz

SE ALQUILA en $25.00, la casa Revillagigedo 101, entre Misión y Esperanza. Abierta de 10 a 12 m. Informes por el teléfono X-3504.
A1 10113 17-25 marz

$20, MANRIQUE 185

Sala, comedor, 2 cuartos, baño completo. A-9319.
A1 10092 16 mar 26

SE ALQUILAN los altos de Amistad 44, con esquina Neptuno. Llaves e informes en la Ideal, Neptuno e Industria.
A1 10053 16-24 marz

ECONOMIA No. 34, bajos $30. Con sala, saleta, cuatro cuartos y sus servicios, para más informes en el tren de lavado.
A1 10203 18-21 marz

FRESCOS altos, Aramburo 52, entre Zanja y San José, sala, comedor, tres habitaciones, baño $30. Bajos preparados para comercio y vivienda al fondo $40. Informan F-5506.
A1 10181 18-26 marz

SE ALQUILAN los bajos de Compostela 96, entre Muralla y Sol. Con frente para establecimiento y cinco habitaciones, todo en 32 pesos. Informan allí.
A1 10188 18-26 marz

SE ALQUILA Bernaza 13, primer piso, 3 hermosas habitaciones, sala, saleta, comedor, en 30 pesos. Cárdenas No. 5, bajos, sala, saleta, cuatro habitaciones en 30 pesos. Informes: Zulueta No. 36 G. Teléfono A-9266.
A1 10190 18-2 abril

ALQUILO San Miguel 308, dos altos frente dos calles. Sala, comedor, 4 cuartos, baño intercalado, servicio criados. Vénlo ganga, rodeado chalets. M-4260.
A1 10221 18-22 mar

ALQUILO muy baratos, preciosos y ventilados altos, Infanta esquina Sitios. Con sala, comedor, tres cuartos, todos balcón a la calle, magnífico baño, cocina y servicio criados Informan Infanta 47, bajos.
A1 10230 18-23 marz

ALQUILO Escobar 117, altos entre Salud y Reina, Sala, saleta, comedor, dos baños, 6 cuartos, para familia, club sociedad o lo que se quiera. Teléfono U-3058.
A1 10031 16-24 marz

SE ALQUILA el segundo piso de la casa Lagunas 68, entre Gervasio y Belascoain, de construcción moderna, compuesta de sala, recibidor, cuatro cuartos, baño, cocina y comedor, es muy fresco. Precio $45.00. La llave en la misma. Informan: Monte 320, teléfones A-9895 e I-5285.
A1 10149 17-22 marz

ALQUILERES

CASAS DE BALCELLS

AGUIAR 46. Propios para profesional se alquilan los amplios altos de esta casa, compuesta de siete piezas, en $50.

AMARGURA 18. Se alquilan los bajos de esta casa propios para almacén o pequeña industria, en $30.

ARAMBURU 23 F, bonito piso alto con sala, comedor, tres cuartos y baño intercalado, se alquila en $30.

CARDENAS 1. Se alquila el amplio, cómodo y fresco primer piso alto con sala, recibidor, cuatro cuartos, cuarto de baño y cuarto y servicio para criados, en $45.

CORRALES 81. En $35 se alquila esta casa con sala, comedor y cuatro cuartos.

CRISTINA 28. Inmediata a Castillo, se alquila esta casa con comedor, tres cuartos y servicios sanitarios, en $32.

DIEZ NUM. 55 y 57. Entre Avenida de Acosta y Laguerueta, Lawton, se alquilan con sala, comedor, tres cuartos y baño, en $20.

ESCOBAR 39. Se alquila el primer piso alto con sala, saleta, comedor, dos cuartos, cuarto de baño y cocina, en $30.

GALIANO 117. Se admiten proposiciones para la planta baja de esta casa que hace esquina a la calle Barcelona, propia para establecimiento de importancia. Capacidad, 400 m2.

GERVASIO 8 F. Propia para tren de lavado se alquila esta casita en $30.

J. DELGADO A. Se alquila esta casita con sala, comedor, dos cuartos, baño intercalado y jardín. en $30.

LAGUNAS 98. Propia para pequeño establecimiento, se alquila en $30 esta casa inmediata a Belascoaín.

LAWTON 80. Entre San Mariano y Vista Alegre, linda casa con sala, recibidor, comedor, hall, baño intercalado, tres cuartos y uno en la azotea.

OBRAPIA 93. Amplio local propio para garage almacén o industria en $85.

OBRAPIA 95. Se alquila la planta alta con sala, comedor, seis cuartos y uno en la azotea, en $55.

PESALVER 1. Se alquila esta casa que hace esquina a Antón Recio, propia para establecimiento.

PTA. CERRADA 7. Planta baja con sala, comedor, amplia cocina y cuatro cuartos, se alquila en $34.

S. LAZARO 309. Se alquilan los bajos de esta casita inmediata a Espada, en $25.

SITIOS 69. Propia para pequeño comercio se alquila esta casa que hace esquina a Manrique, en $35.

SOLEDAD 36. Entre Salud y J. Peregrino se alquilan varias casitas con sala, comedor, tres cuartos, en $28, y en la propia manzana otras de más bajo alquiler. En el Pasaje de Jesús Peregrino 76, viviendas a $14.

TROCADERO 67. Se alquilan los altos compuestos de comedor, sala, tres cuartos, cuarto de baño, servicio y bomba para elevar el agua.

VIVES 80. Planta baja con sala, comedor, cinco cuartos y servicios, en $30.

Para informes sobre las anteriores casas, dirigirse a J. BALCELLS Y Cía., S. en C. San Ignacio 33. Teléfono A-2766
A1 C 81 12 mar 20

$20, CASA independiente con azotea. $22 planta alta, con tres cuartos, moderna. $14, accesoria independiente, con luz, todas Oquendo y Néstor Sardiñas, una cuadra Carlos III. Llaves, puesto esquina. Informes. M-8781. Oficios 32.
A1 10164 17 mar 20

OBRAPIA 63. Alquilo segundo piso. Sala, saleta, cinco habitaciones, baño intercalado, cocina y servicio al fondo. Muy buena casa. Precio de situación. Informes y llaves: bajos, almacén A-3314.
A1 10138 17-24 marz

APODACA 71. Entre Aguila y Revillagigedo, sala, saleta, comedor, cuatro hermosas habitaciones, demás servicios, a la brisa $35.00. Informan: M-8317, FO-9190.
A1 9838 15-20 marz

SE ALQUILA la casa Avenida de la República No. 75 (1er. piso). Compuesto de sala, saleta, cinco cuartos, comedor, pantry, cocina y cuarto de criado. La llave en la bodega. Informan: U-2199.
A1 9893 15-21 marz

ALQUILO los modernos bajos Gervasio 24, entre Animas y Lagunas, con tres habitaciones, baño intercalado y cuarto y servicio de criados independiente. La llave e informes en los altos.
A1 9962 16-21 marz

VIRTUDES 145

BAJOS, entre Gervasio Belascoaín, sala, vestíbulo, tres cuartos, baño intercalado, comedor fondo, nueva. Llave: bodega. Informan: teléf: I-2130
A1 9984 16-20 marz

ALQUILO MODERNOS bajos, Industria 55, sala, recibidor, 3 cuartos, comedor al fondo, baño intercalado, cuarto y servicio de criados. Llave en los altos. Informes: Teléfono: M-3905.
A1 10042 15-21 mar

SE ALQUILA Belascoaín 125, entre Reina y Estrella, primero y segundo piso, en 30 y 35 pesos, tres habitaciones, baño intercalado con calentador, cocina gas. Están sin estrenar. Más informes, Manzana de Gómez 240. Teléfono A-4893.
A1 10055 16-24 mar

MANRIQUE y San José: Se alquila. Primer piso compuesto de sala, saleta, comedor, 2 habitaciones, baño intercalado, completo, cocina y servicio de criados. Informes: Tlf. A-7036. La llave en el café.
A1 10112 17-22 marz

SE ALQUILA San Lázaro número 305, pisos bajos, primero y segundo, moderno, con hall, sala, gabinete, cuatro habitaciones, cocina gas y cuarto con servicio de criados. Alquileres nuevamente rebajados. Informan Manzana de Gómez 240. Telf. A-4893.
A1 10054 16-24 marz

SE ALQUILA en Cárcel 9, una casita, 2 habitaciones, sala, comedor, cocina y servicio. Tiene patio. Informan: M-5573.
A1 9912 15-24 marz

CARDENAS 15, altos. Sala, saleta, tres cuartos, cuarto de baño y un espléndido cuarto en la azotea. Informan Aguila 213, peletería.
A1 10011 16-22 marz

ALQUILO hermosos altos, de sala, saleta, comedor, tres habitaciones y baño completo, en 30 pesos. Inquisidor 5, Informan I-2897. Véalo pronto.
A1 10025 16-24marz

ESTRELLA 157, esquina Escobar, magnífico segundo piso moderno: tres habitaciones, baño intercalado y demás comodidades. Precio de situación. Informan Muralla 111. A-7468.
A1 9841 15-22 marz

EN 32 PESOS se alquila Lamparilla 42, con sala, tres cuartos, baño, cocina, a tres cuadras del Capitolio. Llave al lado. Dueño: teléf: F-5380.
A1 9972 16-20 marz

SE ALQUILA Neptuno 265, esquina San Francisco, primer piso, moderno, esquina a la brisa. Informan: teléfono: U-6628.
A1 10027 16-24 marz

SE ALQUILAN los altos de Maloja 171. Compuestos de sala, saleta, 3 cuartos y demás servicios. Informes. A-3303.
A1 10137 17-20 marz

ALQUILERES

EN $20 se alquila la casa Vives número 52. Para más informes, Edificio Nova Scotia número 221. Teléfono A-6961.
A1 9922 15 mar 20

SAN JOSE 95, altos. Lucena, media cuadra Belascoaín. Sala, recibidor, comedor, tres habitaciones grandes, baño moderno, cocina. Frescos y baratos.
A1 9837 15-22 marz

SE ALQUILA la planta baja de Villegas 47, al lado de la esquina de O-Reilly, para establecimiento, oficina o almacén. Informan, teléfono FO-1668.
A1 10154 17 mar 23

EDIFICIO Gustavo Gíquel, Marqués González entre Neptuno y Concordia. Alquilo casas, $20; sala, comedor, tres cuartos, baño intercalado completo con agua caliente, demás servicios.
A1 9951 15 mar 21

SE ALQUILAN: Mazón 35, entre Valle y Zapata, Casas Modernas de sala, tres habitaciones, baño, comedor, cocina y servicio de criados. $25. Llaves en las mismas. Teléfono M-9337.
A1 9992 16-26 marz

SE ALQUILAN. San Lázaro 488 entre Espada y Hospital, Casitas interiores de Sala, dos habitaciones, baño y Cocina a $18. Llaves en las mismas. Teléfono M-9837.
A1 9991 16-26 marz

SE ALQUILAN los altos y bajos de la casa situada en Pasaje de H. Upmann No. 10 a precio de situación. Informan U-2199. Las llaves en Valle No. 34.
A1 9894 15-21 marz

HABANA 165, entre Jesús María y Merced, cómodos bajos: tres habitaciones, sala, comedor, baño. Tranvías al frente y esquina. Muy barato. Informan Muralla 111. A-7468.
A1 9840 15-22 marz

NEPTUNO 229

En $39 se alquila un piso entre Oquendo y Soledad y en $42 el primero; precios últimos; valen el doble. Compuestos de sala, saleta, cuatro habitaciones, baño intercalado, comedor y servicio criados; fabricación moderna; todo amplio y ventilado. Limpieza escalera y luz cargo propietario. Llave en los bajos, ferretería. Informan A-4648.
A1 9885 15-20 Mar

ESTRELLA 237, altos. Se alquila muy barata, casa, compuesta de sala, comedor, tres habitaciones, baño y cocina de gas. Informa, Ramón G. Fernández. U-1157.

INFANTA 43, bajos. Se alquilan baratas y hermosas casas, con portal, sala, comedor, tres habitaciones, baño intercalado y cocina de gas. Informa, Ramón G. Fernandez U-1157.

ANIMAS 177-A, bajos, se alquila con sala, comedor, tres habitaciones, baño y cocina. Informa, Ramón G. Fernández. U-1157.

INFANTA 43, altos. Se alquilan baratas y ventiladas casas con terrazas, gabinete, sala, comedor, cuatro habitaciones, baño intercalado, servicio de criados y cocina de gas. Informa, Ramón G. Fernández U-1157.
A1 9903 15-21 marz

ALQUILO espléndida casa para familia de gusto. El mejor punto de la Habana, Belascoaín esquina a San Rafael, altos de La Yarda, con sala, recibidor, hall, comedor, cuatro hermosas habitaciones, baño a todo lujo, cuarto y servicio de criados. Es algo bueno por poco dinero. Véala y quedará encantado. Informan en la misma o al teléfono FO-3256.
A1 9920 15 mar 21

TALLER ACEVEDO
ZANJA 128. PIDA INFORMES

U-1237. Alquilo baratas las siguientes casas: Zanja 126 y 128 y medio, bajos, entre Soledad y Aramburu, sala, servicios, tres habitaciones, el 126 y cuatro, el 128 y medio: Espada 128, 130 y 132, a media cuadra Carlos III, altos ob ajos, sala, saleta, tres habitaciones y servicios
A1 9523 12-22 marz

EN SAN RAFAEL número 50 entre Manrique y San Nicolás, se alquilan espléndidos pisos, compuestos de sala, saleta, cinco cuartos, comedor, baño intercalado y servicio de criadas, precios de situación. Informan en Muralla 71. Teléfono A-3450. Las llaves en los bajos, en la exposición de las neveras Copeland.
A1 9326 10 mar 20

SE ALQUILAN casas modernas y baratas. Arbol Seco número 63, bajos y 63, altos, entre Santo Tomás y Benjumeda, con cuatro habitaciones, sala y comedor. Más informes, U-1478. U-6668.
A1 8920 7-6 abril

CHACON 4 altos, entre Cuba y Aguiar; 4 habitaciones y demás comodidades, muy fresca, abundante agua. Precio módico. Informes: Teléfono A-1051. Llaves en los bajos.
A1 9418 11-21 marz

ALQUILAMOS casas modernas, bien situadas en la Habana, sala, recibidor, dos, tres, cuatro habitaciones, comedor, gran baño, cocina, cuarto criados y baño. Muy baratas. Ferretería. Belascoaín 71. U-5215.
A1 9285 10-20 mar z

SE ALQUILAN
CASAS MODERNAS

JOVELLAR 27, entre Aramburo y Hospital, sala, comedor, dos habitaciones, baño y cocina $25.00 y $30.

JOVELLAR 30 y 51, entre Hospital y Espada, sala, comedor, dos habitaciones, baño y cocina, $16.00. $18.00 y $19.00.

JOVELLAR 34, entre Hospital y Espada, recibidor, sala, cuatro habitaciones, baño, comedor, cocina, cuarto y servicio de criados. $45.00.

VAPOR 43, 45 y 47, entre Hospital y Espada, sala, comedor, dos habitaciones, baño y cocina. $25.00 y $30.00.

CALLE 16 número 3, entre 9 y 11, en el Vedado, sala, comedor, dos habitaciones, baño, cocina, cuarto y servicio de criados, $30.00 y $20.00.

JOVELLAR 49 entre Espada y Hospital. Dos habitaciones, baño y cocina, con luz a $14 y $15.

VAPOR 43, entre Espada y Hospital, dos habitaciones, baño y cocina, con luz a $13 y $14.

JOVELLAR 30 y 32, entre Espada y Hospital, recibidor, sala, tres habitaciones, baño, comedor, cocina, cuarto y servicio criados, $30.00

INFORMES: OFICIOS 22, ALTOS Telf. M-9837
A1 9009 8-23 marz

$22 LAGUNAS 47 y 49, primer piso, independiente, punto inmejorable. Sala, cuarto, comedorcito, cocina cuarto baño, cielo raso. Llave Agencia 54, Informarán M-1370.
A1 9470 12-22 marz

SE ALQUILAN los bajos de Merced No. 5, compuestos de sala y dos habitaciones en $25.00. Para más informes: teléfono F-1217.
A1 9710 14-20 marz

MONSERRATE Y LAMPARILLA

Se alquila tercer piso, sala, comedor, tres cuartos, baño moderno, teléfonos M-2211 M-5019. Informan, bar Franco.
A1 9338 13 mar 31

LOS Económicos DEL DIARIO LOS LEE quien puede pagar

Dpto. de CLASIFICADOS
Entrada principal del EDIFICIO
PRADO 103.—Telf. A-3333

ALQUILERES

EGIDO 6. Se alquilan los altos muy amplios y cómodos propios para numerosa familia y en un punto inmejorable. Se dan baratos, pueden verse a todas horas. Informes: A-4296.
A1 9911 15-23 marz

EDIFICIO MENENDEZ

Gervasio y Virtudes, alquilo hermosos pisos primero y segundo, acera brisa, baratísimos, sala, saleta, comedor, tres habitaciones, baño intercalado, gas, servicio criados. Informan en la bodega.
A1 9773 14-29 marz

SE ALQUILAN los bajos de Infanta 91 entre Zanja y Valle, propios para tintorería u otro establecimiento. Informan, U-2311.
A1 9949 15 mar 30

EDIFICIO "CAGIGA"

EN MONTE, Matadero y Cristina, al lado del Mercado Unico, se alquilan casas, a precios muy económicos. En Estevez y Cadiz, alquilamos casas a 12 y 16 pesos. Próximas a desalquilarse ofrecemos dos naves en Cristina y Concha y dos en San Felipe, inmediata al Ferrocarril. Informan Cristina 4 B, Almacén de Maderas. Teléfono A-3655.
A1 9417 11-10 abril

JOVELLAR No. 8, entre Aramburo, Hospital, casas altas y bajas, sala, saleta, tres habitaciones, baño intercalado, comedor, cocina, cuarto, servicios criados, $40. Informes: La misma, M-1429, U-2259.
A1 9352 11-21 marz

MANRIQUE 143, entre Reina y Estrella, alquilo la planta alta, compuesta de sala, comedor, cinco cuartos, dos baños intercalados y cocina. Precio $50. Informan Bufete de Arellano, M-3996.
A1 9527 12-27 marz

ALQUILO altos 8 bajos San José 91 entre Gervasie y Belascoaín, sala, recibidor, 4 habitaciones y una alta en azotea, comedor, baño cocina y habitación y servicio de criados. Informan. Belascoaín 48, ferretería Capitolio.
A1 9412 11-21 marz

COMPOSTELA 175, bajos entre Merced y Paula, compuesto de sala, comedor, cuatro cuartos, baño, servicios y cocina. La llave en la panadería.
A1 9862 15-22 marz

A-2 Vedado y Príncipe

CALLE 27

Número 374, entre 2 y 4; sala, saleta, cuatro habitaciones, baño, cocina de gas. Precio 34 pesos. Puede verse de 4 a 6 de la tarde. Informan: F-2134.
A2 10334 19-25 marz

VEDADO. Se alquilan los bajos de B, No. 3, con portal, sala, saleta, 3 cuartos, doble servicio, cuarto de criada y cocina de gas.
A2 10324 19-23 marz

ALQUILO: Calle 17 entre L y M los bajos, No. 10, sala, recibidor, cuatro cuartos grandes, comedor, cocina, baño completo, cuarto criada y demás servicios. Alquiler situación.
A2 10223 18-26 marz

SE ALQUILAN los ventilados altos, calle Nueve esquina 1, Vedado, sala, saleta, comedor, 5 amplias habitaciones, hall, baño completo, cocina, cuarto y servicio de criados. Portal y terraza. Moderna. Garage. Informan en la misma al lado. Precio de situación.
A2 10267 18 mar 21

VEDADO. Alquilo la casa Quinta número 99 entre 6 y 8. Jardín, portal, sala, saleta, 4 cuartos, baño completo, servicio de criados, cocina y patio. Informes, F-1675.
A2 10248 18 mr 23

SE ALQUILA bonito chalet, calle 9 número 33 entre F y G, Vedado, con vestíbulo, sala, comedor, cocina y servicio de criados en los bajos, y cuatro habitaciones espaciosas y cuarto de baño completo en los altos. Garage. La llave en el número 31. Informes, teléfonos A-7196 y FO-2246.
A2 10250 18 mr 23

VEDADO se alquila modernas casas calle 4 entre Línea y 7a. y 9 entre F y G. Teléfono M-9150 de 9 y media a 11 y media y de 2 a 5 p. m.
A2 10207 18-20 marz

CALLE 4 número 205, entre 23 y 25, bajos. Sala, comedor, tres habitaciones. Informan 2 número 8, teléfono F-1173
A2 10233 18 mr 22

MODERNOS y frescos altos, H 227, entre 23 y 25. Cuatro cuartos, baño intercalado, sala, comedor, terraza, pantry, cuarto, servicio criados. La llave H 223.
A2 10179 18-2 arbil

SE ALQUILA amplia y ventilada casa calle N. número 188, entre 19 y 21, a dos cuadras del Hotel Nacional, compuesta de sala, cuatro habitaciones, dos más para criados, cuarto de baño, comedor y patio. La llave en la misma casa de 2 a 5 de la tarde. Informan por el U-4028.
A2 10209 18-23 marz

VEDADO: Casa moderna, cinco habitaciones, dos baños, garage y demás comodidades en $70. Calle 27 No. 431, entre 6 y 8. Informes: teléfono F-4008.
A2 10183 18-22 marz

SE ALQUILAN

En $30, los frescos y modernos bajos de 12 número 25, Vedado. La llave en la bodega. Informan: Compostela 94, primer piso.
A2 10197 18-24 marz

24 PESOS. Vedado 3 entre 19 y 21, jardín, portal, sala, saleta, dos habitaciones, baño completo. Otra en 10 y 13, cuatro habitaciones: 30 pesos. F-1814.
A2 10199 18-23 mar

COMODOS y frescos altos. L 182 entre 19 y 21. Terrazas, gabinete, sala, saleta, cuatro habitaciones, baño, cuarto y servicios criados, garage, jardín, patio. F-5506.
A2 10182 18-26 marz

VEDADO, alquilo Calle 20 y 15, casa moderna, barata, altos y bajos, sala saleta, comedor, 4 habitaciones, cuarto servicio criados, baño intercalado, calentador, al lado casita altos, comedor, sala, saleta, 2 habitaciones, baño intercalado. Informan: bodega F-6250.
A2 10195 18-23 marz

SUNTUOSA RESIDENCIA, $200 PROPIA para familia pudiente, club o Embajada, dos plantas, 6.000 varas, con todos detalles de alto confort. Otra espléndida residencia en lo mejor de la calle 17, siete habitaciones, dos baños, dos garages, dos mil metros, arboleda y jardines. Gerardo Mauri. FO-7815.
A2 9973 16-21 marz

ALQUILO hermosos altos y bajos independientes, de 6 185 entre 21 y 23. Cinco cuartos y demás comodidades, con o sin garage. F-3682.
A2 10084 16 mar 23

ALQUILERES

CALLE 25 No. 420, ALTOS

ENTRE 6 y 8. Una cuadra de 23. Portal, sala, recibidor, terraza, 4 hermosísimos cuartos, baño intercalado, comedor al fondo, cuarto y servicio criados. Precio $15 y 18.
A2 9753 14-20 marz

VEDADO Chalet una sola planta, esquina de fraile, cinco dormitorios, sala, comedor, baño, despensa, cocina, cuarto y servicio criados. Patio interior. Alquiler módico. Teléfono U-2958. FO-2559.
A2 10037 16-31 marz

ALQUILO modernos altos, 4 y 23, sala, recibidor, cinco cuartos, comedor, demás servicios y los bajos, Jovellar 39, tres cuartos, demás servicios, baratos. Llave en la bodega F-6186.
A2 10163 17 mar 20

SE ALQUILAN los bajos del chalet «Villa Luisa», calle K número 3, entre 9 y 11, Vedado, compuesto de portal, sala, recibidor, comedor, cuatro cuartos, hall, baño, dos cuartos de sirvientes con su baño, cocina, garage para dos máquinas y hermoso jardín. Informan A-6661 y A-1141. García, Banco del Canadá. De 8 a. m. a 5 p. m. La llave en los altos.
A2 10004 16-31 marz

VEDADO. Alquilo casas modernas, decoradas, sala, recibidor, comedor y cuatro cuartos en colores, lujosos baños, cocina, servicio criados, patio. $32. 21 esquina 14. González. M-2602 F-5454.
A2 10000 16-22 marz

SE ALQUILA, casa moderna, calle 2 No. 249, esquina a Zapata; sala, 2 habitaciones, baño intercalado, cocina y patio. Precio $18.00. Informes bajos, bodega: teléfono F-6158.
A2 9966 16-31 marz

ALQUILO 19 entre Paseo y A, Vedado, bajos modernos, jardín, portal, sala, comedor, tres habitaciones, baño intercalado, cocina y calentador de gas, cuarto con servicio criados. Informan: Manzana de Gómez 240; teléfono A-4893.
A2 10059 16-24 marz

SE ALQUILA bajos, calle K 190 entre 19 y 21, 6 cuartos, sala, comedor y baño, más 2 cuartos de criados garage para cuatro autos. En los altos informan F-1716.
A2 10049 16-23 marz

SE ALQUILA chalet de esquina, calle F, esquina a 25; dos plantas, jardín, hermoso portal, vestíbulo, antesala, sala, comedor, repostería, cocina, dos cuartos criados, dos servicios, dos garages, en la planta alta, saleta, cinco habitaciones dos baños, terraza. Informes F-4963. Precio $110.
A2 10120 17-21 marz

SE ALQUILA
CALLE CUATRO ENTRE 15 Y 17 VEDADO

CASA CHALET. Dos plantas. Servicios completos. Siete cuartos dormitorios. Tres de criados. Acera de la sombra. No tiene garage. Informa Francisco Andreu. Tejadillo número 32. Centro de la Propiedad. Teléfono M-3919.
A2 9844 15-22 marz

vicio de criados, todo cielo raso, decorado, atabada de pintar; propia para familia de gusto, precio de situación. En los bajos está la llave e informan.
A2 9977 16-20 marz

VEDADO. Alquilo casita independiente en azotea, dos aposentos, baño y cocina, en 21 y 14. Precio, $15. M-2602, A-5454. González.
A2 10002 16-22 marz

PARA HUESPEDES con instalación completa, alquilo casa moderna, calle L esquina Once. Vedado. Quince habitaciones con baño. Muebles nuevos, colchones, ropa cama, etc. F-2124.
A2 9935 16-26 marz

CALLE K entre 21 y 23. Edificio Reigada, alquilo casitas, jardín, portal, sala, comedor, cuarto, cocina, baño completo. Precio, $15 y $18.
A2 9753 14 mar 20

LINDOS altos, se alquilan, calle 16 entre 17 y 15, compuestos 5 habitaciones, buen baño, sala, comedor, garage, baratísimos. Informan, teléfono FO-1070.
A2 9930 15 mar 22

MAGNIFICOS CHALETS con muchas comodidades, frente al Maine y Hotel Nacional, O entre 17 y 19. La llave informe. Edificio Piloto a todas horas.
A2 9852 15-20 marz

VEDADO B núm. 2. Alquilo modernos bajos, jardín, portal, sala, saleta, siete cuartos, comedor al fondo, patio, traspatio, gran baño, otro con cuatro cuartos, altos espaciosos con seis cuartos, servicios criados. baratísimos. F-4479.
A-2 9776 14-20 marzo.

SE ALQUILA casa con jardín, portal, sala, comedor, dos cuartos, baño intercalado, cocina y patio. Precio $20. Informan en la misma 14 y 19, Vedado. Bodega.
A-2 9770 14-22 marzo.

MODERNOS, frescos altos: G no. 40 entre 17 y 19. Hermosa sala, antesala, seis habitaciones, closets, tres baños familia, hall, comedor, pantry, cuarto criados, servicios. Garage $85. F-1592.
A2 9967 16-21 marz

VEDADO. Se alquila en la calle 22, entre 11 y 13, una casa con 4 cuartos y todo lo demás necesario. Muy bonita y barata.
A2 9768 14-21 marz

ALQUILO MODERNA casa acera brisa, sola planta, 25 No. 432, entre Paseo y 2, recibidor, sala, cuatro habitaciones, 2 baños, comedor, pantry, cocina, cuarto y servicio criados. Teléfono F-2217.
A2 9682 14-24 marz

21 ENTRE F y G. Casas nuevas, decoradas de tres y cuatro habitaciones, baños espléndidos. Muy frescas. Precios muy módicos. Informes: Teléfono A-1051 y bodega.
A2 9421 11-21 marz

8 Y 19, VEDADO

F-6635. Apartamentos modernos, 2, 3 y 4 locales, luz, teléfono. Frigidaire, radio, agua caliente, garage, piscina y restaurant.
A2 7848 29 abril 1

F-6635: APartamentos modernos, 2, 3 y 4 locales, luz, teléfono, Frigidaire, radio, agua caliente, garage, piscina y restaurant.
A2 7848 29-1 Ab.

BAÑOS esquina a 21. Se alquila con o sin muebles, bajos modernos de mucho confort gran portal, 4 habitaciones 2 baños y demás comodidades. Otra seis habitaciones, 3 baños e iguales comodidades F-4040.
A2 9199 9 mar 22

J. No. 29 ENTRE 15 y 17, Vedado, jardín, portal, sala, tres habitaciones, buen cuarto baño, cocina, comedor, cuarto criada, patio y traspatio. Llave al lado. Informes Teléfono A-2950.
A2 8933 7-6 abril

SE ALQUILA en la calle 17 y 18, Vedado, dos casas, dos de altos y una de bajos, acabadas de pintar. Todas ventiladas y baratas. Para más informes, la bodega. Telf. F-6254.
A2 9008 8-23 marz

ESPLENDIDOS altos alquiler módico 188, Calle C, cuatro dormitorios. Otro de criada, magnífico baño, gran sala y comedor, garage opcional, terraza, sombra. Todo recién decorado.
A-2 9211 10-24 marzo.

A-3 Cerro y Palatino

SE ALQUILA casita de mampostería, compuesta de sala, saleta y 2 cuartos. Servicios independientes. Buenos Aires y Cerro.
10237 19-22 marz

SE ALQUILA barata una accesoria en Pezuela y Prensa, Cerro.
A3 10328 19-25 marz

ALQUILERES

$22 ESPLENDIDA CASA

CON SALA, 4 cuartos, cocina de gas, bajantes de luz con su bombillos. Daoiz No. 15, entre Primelles y Churruca, en los altos de la misma informan.

ALQUILO otra en 17 pesos, sala, comedor, tres cuartos, de lo más moderno. San Critóbal A, esquina, Prensa, una cuadra del paradero de tranvías del Cerro. Llaves en la bodega de la esquina, Prudencio.
A3 10186 18-23 marz

DESDE 15 pesos, casas de portal, sala, comedor, tres habitaciones y servicios completos. Palatino 23 esquina a Armonía, frente Cervecería Tívoli. Informan I-2897.
A3 10023 16-24 marz

CERRO, $17.00, Piñera 3, entre Línea y Marianao, casa acabada de pintar, sala, comedor, 3 cuartos, cocina, baño completo y patio. La llave Monte 132, pídala Teléfono: A-3056.
A3 9853 15-20 marz

20 PESOS Universidad 43, altos y bajos, entre Nueva y Consejero Arango, casa moderna con tres habitaciones, baño completo. F-1814.
A3 10200 18-23 marz

A-4 Marianao y sus Repartos

«LA SIERRA» Alquilo moderna casa. Primera entre 6 y 8, jardín, portal, sala, cuatro cuarto, hall central, comedor, baño intercalado, un cuarto criados, garage, ¡Véala! FO-2342.
A4 10202 17-20 marz

REPARTO MIRAMAR, 6 entre 1a., y 3a., Chalet 2 plantas, en los altos 5 habitaciones, 2 baños: garage 2 máquinas y todas las demás comodidades. Abierto todo el día. M-9537.
A4 9990 16-26 marz

CHALET Ampliación Almendares, Avenida 4 entre 10 y 11, jardín, portal, sala, comedor, 3 habitaciones, buen baño, cocina, cuarto criado con servicio, garage y patio. Ultimo precio $35.00. Llave: Avenida 10 entre 3a y 4a. Informan: F-1384, de 1 a 2.
A4 9971 16-26 marz

LA SIERRA. Estrene bonitas casas Calle 3a. y 10. Esquina fraile. Una o dos plantas, tres y cuatro habitaciones, baño color, dobles, servicios, garage, patio, de 40 a 55 pesos. Vendo una. Informan, F-1592.
A4 9968 16-25 marz

REPARTO La Sierra. Se alquila en la calle A entre 6 y 8, preciosa casa, a la brisa con

ALQUILERES

GANGAS

HABITACIONES DESDE

Aguila 86	$ 6.00
Aguila 153	$ 7.00
Aguila 62	$ 4.00
Colón 72	$ 6.00
Consulado 12	$ 8.00
Cristerán 12	$ 4.00
Cuba número 817	$ 6.00
Cuba 20	$ 5.00
Muralla 12	$ 7.00
Cristerán 12	$ 4.00
Concha 8 y medio	$ 5.00
Cerro 561	$ 4.00
Cerro 817	$ 5.00
Concepción 56	$ 5.00
Cerro y Colón	$ 5.00
Cerro 20	$ 6.00
Corteles 20	$ 4.00
Dragones 99	$ 6.00
Flores y San Bernardino	$ 3.00
Flores entre 5 y 7	$ 8.00
Jesús del Monte 344	$ 5.00
Mercaderes 20	$ 5.00
Palatino 15	$ 6.00
Paseo 116	$ 4.00
Paseo 129	$ 10.00
San Ignacio 25	$8 y $ 5.00
Sitios 14 B y Cerrada 5	$ 4.00
Suárez 32	$ 5.00
Tejadillo 11 y 115	$ 4.00
Trocadero 56 A	$ 4.00
O-Reilly 13	$ 8.00
Muralla 20	$ 5.00
A. Ramírez número 4	$ 4.00
Flores 5 y 7	$ 3.00
San Bernardino 93	$ 4.00
Sta. del Padre sin número	$ 8.00
Santa Irene 94	$ 7.00
Monserrate 5	$ 6.00
Soledad 155	$ 8.00
San Ignacio 25	$ 4.00
Cuba 1	$ 15.00
Sta. Joaquín 25	
M. Rodríguez y Avenida de Acosta	$ 4.00
Dragones número 90	$ 5.00
San Rafael No. 174	$ 8.00

A-4358 M-6263 M-2096

HABITACION en la azotea, para hombres solo. Ganan 5, 6 y 7 pesos. Otra con mueble en el piso alto a hombres solos. Gana 8 pesos. Salud 40 altos.
B4 10122 17-21 marz

OFICIOS No. 88-A
Se alquilan en el primero y segundo piso, espléndidas habitaciones. Frente a la Alameda de Paula.
B4 10098 17-1 abril

HABANO esquina a Trocadero altos, en la misma esquina habitaciones con balcón a la calle Se alquilan bárato. Informan: Ramón G. Fernández U-1157.
B4 9905 15-21 marz

BARATAS, HERMOSAS Y FRESCAS HABITACIONES
Se alquilan habitaciones, y un apartamento con dos habitaciones, en Malecón número 1 esquina a Monte y Aguila con vista a la calle. La llave en la misma. Si el inquilino tiene buenas referencias que se puedan comprobar, se aceptará sólo un mes de fondo. Informes, Edificio Bacardí, Apart. núm. 41, de 10 a 12 a. m. y de 3½ a 5½ p. m. Telf. A-7330. Señor Francisco Torres.
B4 9794 14 marz 21

EQUILO amplias y ventiladas habitaciones a $7.00 con luz, Dureje y Correa, altos taller de carpintería, mucho orden, nunca falta agua. Informes: La misma, M-1429.
B4 9351 11-21 marz

EDIFICIO Catedral, casa para familias honorables. Hay ascensor, agua abundante. Habitaciones y departamentos muy frescos. Visitando este edificio, ningún otro le gustará después. Empedrado núm. 4.
B4 C 69 9 abril 8

INQUISIDOR No. 35
Se alquilan en el principal y la azotea, amplias y frescas habitaciones. Muy baratas.
B4 10100 17-1 abril

65 Casas de Huéspedes

HUESPEDES. Reina 83 esquina a Manrique, La Matancera, hermosas habitaciones amuebladas, con servicio, baño, agua caliente, precio baratísimo, con comida de 40 a 50 pesos al mes; para uno, 30 pesos. Teléfono A-6228.
B5 10234 18 mar 23

GALIANO 111. Casa de huéspedes para familias. Habitaciones con baño moderno. Comidas de primera. Precios situación, una persona $35. Matrimonios desde $50.
B5 10229 18-20 mar

66 Hoteles

Hotel MANHATTAN
San Lázaro y Belascoaín, frente al parque Maceo, situado en lugar fresco y saludable y uno de los más confortables de la ciudad, ha rebajado sus precios al mínimo. Dedicado a familias estables y del interior. Buena comida y excelente servicio. Moralidad. Pídanos precios y serán nuestros clientes. Teléfono U-1057.
B6 10271 18 mar 17

APROVECHE ESTA GANGA
Hotel Campoamor, Compostela 196, gran rebaja de precios en todas las habitaciones; en esta casa todas las habitaciones tienen baños, agua caliente a todas horas, espléndida comida, mucha limpieza, precios para matrimonios con comida, desde $45, en adelante, casa de toda moralidad. Se exigen referencias.
B6 6968 22 marz 23

THE SAVOY
F. Y 15, VEDADO
Telf. F-6616
Situado en un lugar alto del Vedado, con facil y frecuente comunicación con la ciudad y repartos; rodeado de jardines, con 600 metros de hermosos portales. Las habitaciones tienen ventilación directa, teléfono, closet y baño particular con agua fría y caliente. Precios moderados, incluyendo tres excelentes comidas bien seleccionadas; al servicio en mesas separadas para cada familia.
B6 C68 9 abril 8

HOTEL QUINTA AVENIDA
CALZETA 71, esquina Dragones. Alquila habitaciones para una persona $20 y 25 y departamento con o sin baño a matrimonio $45 y 50. Excelente comida. Precio situación. Teléfono M-5778 y A-1000.
B6 10028 16-31 marz

AMBASSADOR
FRENTE CECIL, $100 mensuales, para dos personas, habitación, baño y comida.—A y Calzada, Vedado.
B6 8021 1-1 abril

"TROTCHA"
EL DECANO de los hoteles del Vedado. Rodeado de hermosos jardines. Ideal para familias. Precios en todos servicios. Desde $35.00 mensuales por persona. F-1076.
B6 9210 10-9 abril.

HOTEL PALACIO
Paseo de México, Avenida Bélgica 79 y 81, frente Centro Asturiano a media cuadra parque Central, amplias y ventiladas habitaciones amuebladas con baño privado, agua fría y caliente, desde $20 mensuales, elevador permanente. Absoluta moralidad. M-9917.
B6 C59 29 mar 30

ALQUILERES

IDEAL ROOM
PRADO 93 B
Fíjese bien en estos precios. Esta gran casa situada en lo mejor de la Habana, frente al Capitolio, habitaciones con baño agua caliente, desde $12; para matrimonio con comida, $35. Recién reformada. Hay siempre agua, mucha limpieza, muebles nuevos y todo pintado. Exíjense referencias a las familias estables. Visítenos y será nuestro huesped.
B6 8846 7 abril 6

HOTEL TULLERIAS
Viva céntrico. Amplias habitaciones, espléndido servicio de comidas. Precios sumamente reducidos para familias estables. Ave. Bélgica número 91, antes Monserrate.
B6 9178 8 mr jn 8

NUEVO HOTEL LUZ
AMARGURA Y COMPOSTELA.
Teléfono M-2395
Residencia de familias estables. Habitaciones con baño privado, una persona $25.00. Con pensión completa, baño privado, dos personas: $45 y $50. Con pensión completa, apartamentos tres id. $75 y $90. Háganos una visita.
25 PESOS
B6 8332 3-2 abril.

SE SOLICITAN

S-1 Criadas y Criados

SOLICITO mujer joven blanca, para limpieza y manejar niña de dos años; necesario referencias como manejadora y no tener novios; sueldo doce pesos; J 25 entre 15 y 17.
SI 10348 19-21 marz

SE NECESITA: una criada para habitaciones, sueldo $20; un chauffeur español $30 y un matrimonio, ella cocinera y el trabajos de campo, $25. Compostela 58.
SI 10313 19-21 marz

SE NECESITA una criada para los quehaceres de un matrimonio, que sepa cocinar. Benjumeda 19, bajos.
SI 10192 18-20 marz

S-2 Cocineras y Cocineros

SE SOLICITA un cocinero español que sea muy aseado, sepa bien su oficio y no tenga pretensiones. Es casa de comida. Teniente Rey 27, altos.
S2 10256 18 mar 20

SOLICITAN buena cocinera blanca, ayudar en la limpieza, dormir en la colocación. Sueldo, 20 pesos. Oquendo 26, altos, entre Zanja y Salud.
? S2 10268 18 mr 20

S-11 Agentes y Socios

SE SOLICITA socio con cuatrocientos pesos, para abrir café y fonda. Paradero de dos líneas de guaguas. Buen punto. Informan. Factoría 46, de 5 a 6 p. m.
S11 10315 19-22 marz

SE NECESITAN diez mil pesos para la explotación en grande escala de una patente cubana, cuyo éxito está asegurado, por tratarse de algo imprescindible y necesario. En dos meses ha producido más de mil pesos a pesar de no haberlo presentado más que en la Habana y en condiciones desfavorables. Se prefiere una persona que pueda tomar parte en el desarrollo del negocio. Informes, Rivas, Apartado 1736.
S11 10272 18 abl 21

ATENCION. Se solicita un socio para un hospedaje, con poco dinero, por desavenencia de los dueños. Informan: Bernaza 16, altos. No corredores.
S11 10194 18-21 marz

PARA ampliar negocio comercial en marcha, libre de deudas y con gastos reajustadísimos, solicitamos socio con tres mil pesos. Damos participación utilidades y buen interés. Tratamos con interesados únicamente. Escribir a Anunciante, apartado 2021.
S11 10156 17 mar 20

VENDEDOR para fábrica tabacos de marcas conocidas, que esté familiarizado con la plaza, debe ser solvente. Escriba dando detalles. Apartado 1028.
SII 1001816-20 marz

S-12 Solicitudes - Varias

SE SOLICITAN Barberos visiten domicilio, ganarse $4 diarios Agentes para venta particulares. Loción Capilus: cura calvicie, caspa, caída del cabello. Informes: C. Pego, Apartado 376, Habana.
S12 10319 19-25 marz

SE SOLICITAN jóvenes de ambos sexos de buena presencia, para empleo muy ventajoso. Sueldo y comisión. Corrales número 57, bajos entre Factoría y Suárez.
S12 10171 17 mar 20

TENEMOS atractiva proposición para hombres interesados en ganar sobre 100 pesos mensuales, trabajando en su casa. Dirijase Universal Box 3. Station 1, New York.
S12 8847 7-6 abril

AGENCIAS DE COLOCACIONES

«LA MILAGROSA», M-5241. Ofrece cocinera y criados de ambos sexos del país y extranjeros. Sin muchas pretensiones y que duermen en la colocación. Con referencias.
X 10283 19-21 marz

"LA MATANCERA"
A-7740. Sirve rápidamente cocinera, criadas, toda clase de servidumbre y empleados de ambos sexos, con referencias. Calle Sol 111. Servicio permanente a todas horas.
X 9577 13-12 abril

PIDA SUS EMPLEADOS a la Cuban American Employment, tiene toda clase de empleados de oficina y domésticos con modestas pretensiones y buenas referencias. Telf. Teléfonos A-3343. A-3806.
X 9578 13 mar 28

NUESTRA lista de familias distinguidas que acuden simpre a la Agencia «Beers» para sus necesidades. Parece una hoja del «Libro Azul», de la Habana. A-3070.
X 9528 12-11 abril

SE OFRECEN

O-1 Criadas y Criados

EN CASA DE moralidad, desearía colocarse muchacha española para cuartos o criada de manos o acompañar a señora de respeto. Teléfono U-6587, ferretería.
OI 10201 17-20 marz

DESEA COLOCARSE una joven española de criada de mano o de comedor. Tiene referencias. No le importa con familia americana, No tiene pretensiones. Teléfono U-6606.
OI 102-18 18-21 mar

SE OFRECE buen criado español, joven, práctico en el servicio fino de comedor, con inmejorables referencias de casas distinguidas. Informan, teléfono A-9704.
OI 10266 18 mr 20

DESEAN COLOCARSE dos jóvenes españolas, una buena criada de mano, manejadora o cuartos, sabe coser; la otra cocinera repostera o para todo a corta familia; tienen recomendación. Teléfono A-4792.
OI 10227 18-20 marz

SE OFRECEN dos españolas; una para criada de manos o cuartos y cuartos y coser y otra para cocinar o para todo servicio de corta familia. Tienen referencias. Desean casa de moralidad. M-2464.
OI 10119 17-20 marz

SE OFRECE un buen criado español, de servicio fino de comedor y ayuda de cámara, con buenas referencias de casas donde ha trabajado, preguntar por Francisco Blanco. Informan: teléfono U-6893.
OI 10133 17-20 marz

SE OFRECEN

SE DESEA colocar una española de mediana edad para todo servicio de matrimonio solo o cocinar, tiene referencias de las casas anteriores. Informan, F-1661.
O1 10244 18 mr 20

SE DESEAN colocar dos jóvenes españolas para criadas de mano o manejadoras, entienden cocina, teléfono A-4452.
O1 10169 17 mar 20

O-2 Cocineras y Cocineros

DESEA COLOCARSE una joven española. Buena cocinera repostera, o para todo a corta familia. Tiene recomendación de buenas casas. Teléfono A-4792.
O2 10312 19-21 marz

UN JOVEN chino cocinero repostero, desea colocarse en casa particular, cocina a la criolla, española, francesa. Cumple con su obligación. Tiene buenas referencias. U-6983.
O2 10279 19-23 marz

COCINERA de color que no es vieja se coloca para cocinar y limpiar. Tiene buenas referencias. Duerme en la colocación y es limpia y saludable. M-5241.
O2 10284 19-21 marz

DOS INGLESAS. Una, buena cocinera y la otra buena nurse. Tienen referencia. F-6085.
O2 10222 18-21 mazr

SE DESEA colocar una cocinera, sabe cumplir con su obligación. Sabe hacer dulces, también ayuda a la limpieza. F-2813.
O2 10213 18-20 marz

COCINERO repostero y pastelero, español, cocina general, especialidad criolla, española y francesa. Hombre honrado y equitativo. Fina sazón. Solicita casa particular o comercio. Informan, restaurant Petit, O-Reilly 14. M-5232.
O2 10231 18 mar 20

COCINERA española desea colocarse, sabe cumplir con su obligación, si es corta familia ayuda a la limpieza, no le importa ir al campo, tiene referencias. Telf. A-6719.
O2 10260 18 mr 20

COCINERO del país se ofrece para casa particular, con muy buenas referencias, está dispuesto a ir a los barrios extremos. Teléfono M-4309. Pregunten por Gregorio, bodega.
O2 9712 18 mar 20

SE DESEA colocar una muchacha española para cocinar y limpiar, tiene referencias y sabe cumplir con su obligación. Telf. U-2826.
O2 10251 18 mar 20

COCINERO y repostero, joven, español, sin pretensiones, desea colocarse en casa particular, sabe cocinar lo que le pidan, hace dulces y helados de todas clases, tiene las mejores referencias, duerme fuera o en la colocación. Informan, Animas 90, primer piso. Telf. A-5324.
O2 10246 18 mr 21

SE COLOCA española de mediana edad, que no es vieja, para cocinar solo, es repostera. Tiene buenas referencias y duerme en la colocación. A-8066.
O2 10196 18-20 marz

UN JOVEN cocinero chino repostero sabe cocinar bien a la española y criolla y muy limpio. Siempre cumple su obligación. Informan teléfono: A-6739.
O2 10211 18-20 marz

SE DESEA colocar un buen cocinero repostero chino experto en el arte. Cocina a la criolla, española y helados agradable sazón y ofrece sus servicios. Teléfono FO-9355.
O2 10215 18-21 marz

DESEA colocarse una muchacha inglesa de color, para cocinar o servicio general para corta familia, sabe algo de postres y es limpia y formal. Tiene referencias, teléfono M-4387.
O2 10153 17 mar 20

SE DESEA colocar una cocinera española ,cocina criolla y española, con repostería, sabe hacer plaza, con referencias. Informes. Telf. M-4065.
O2 10165 17 mar 20

O-5 Jardineros

AGRICULTOR japonés desea colocarse alguna finca. Muy práctico en siembra de frutos menores. Trabaja con sueldo o sea partidario. Informan: Teléfono A-9814.
O5 10127 17-20 marz

O-6 Chóferes

SE OFRECE chauffeur español, experto en toda clase de máquinas y mecánica, sin pretensiones y con referencias de casas conocidas. Teléfono A-4792.
O6 10228 18-20 mar

O-10 Oficinistas

BACHILLER, taquígrafo, mecanógrafo y tenedor de libros, corresponsal, conocimientos de inglés. 21 años. Solicito empleo de cualquier clase. Referencias de oficinas Nacional y extrangera. Sin Pretenciones. Estevez No. 27. Teléfono A-9515.
O10 10152 17-28 marz

O-12 Ofertas - Varias

SE DESEA colocar un japonés de ayudante de mecánico o jardinero, o cualquier otra cosa. Informan: A-9814. Vicente.
O12 10205 18-21 marz

SE OFRECE un joven español con familia, para trabajos de campo y atención animales; prefiere finca cerca de la Habana; no tiene grandes pretenciones. Informan en 10 y 25; habitación 42. Vedado. Preguntar por Cipriano Alvarez; puede dar informes
O12 9914 15-21 marz

SE COMPRAN

C-1 Casas

SE DESEA comprar una casa en la Habana o Vedado, que sea nueva y que su precio no pase de cuatro mil pesos. Informes: teléfono A-5597, de 2 a 5. Dr. Galletti.
CI 10191 18-22 marz

C-4 Establecimientos

BUEN NEGOCIO
Necesito un socio con $600 para una casa de comercio en marcha, en lo mejor de la Habana. Si tiene garantía solvente es lo mismo. Deja un margen mensual de $300. Para informes, Prado y Dragones, café, señor Pérez.
C4 10064 16 mar 24

C-5 Muebles y Prendas

A-7757. Compro muebles finos, corrientes, pianos, máquinas coser, escribir, calcular, baules, maletas, libros, oro viejo, ropa, objetos arte, antigüedades, aparatos médicos, dentista. Acudo día festivo.
C5 10134 17-24 marz

SE VENDEN

V-1 Casas

VENDO mi casa $700 sin gravamen. Avenida 6a. No. 149 entre 6 y 7, madera, perfecto estado. Teléfono F-6002.
VI 10314 19-25 marz

VENDO casa Villanueva No. 34, entre Santa Ana y Santa Felicia. Sala, comedor, dos cuartos, baño regio para verla e informes en la misma.
VI 10285 19-22 marz

$300.00 chalt moderno con su quintica, luz eléctrica, teléfono, 1097 metros terreno, resto de $1,350 a liquidar $9.00 mensuales. Calzada de Güines, frente k 12, «Villa Eva», recibo parte Bono Banco Asturiano.
VI 10208 18-20 marz

GANGA, $16,000 casa moderna, dos plantas y habitación en el tercer piso, vale mucho más. Dueño en los altos. Calzada J. del Monte 328.
VI 9735 14 mar 20

SE VENDE la casa de dos plantas, Merced No. 5, en $6.000, para más informes teléfono F-1217.
VI 9859 15-21 marz

LOS Económicos DEL DIARIO LOS LEE quien puede pagar
Dpto. de CLASIFICADOS
Entrada principal del EDIFICIO
PRADO 103.—Telf. A-3333

SE VENDEN

CASA RENACIMIENTO ESPAÑOL
Paseo próximo a Línea, acera de sombra, techos monolíticos decorados, compuesta de jardín, portal, sala, vestíbulo, recibidor, hall, cuatro cuartos, baño intercalado completo, comedor al fondo, pantry, un cuarto y servicios, garage y tres patios. Precio, $14,500. Puede dejarse parte en hipoteca. Informes, Pedro Pablo Smith. O-Reilly 44. A-6479 ó F-2157.
VI 10247 18 mar 21

A PRECIO de situación se venden las siguientes propiedades: Una casa moderna, dos plantas a pocos metros Calzada J. del Monte. Otra en Flores a media cuadra San Leonardo. Otra de madera, a una cuadra de Toyo. Dos en Santa Amalia, con 620 metros Informes: Fernández X-3933.
VI 10189 18-22 marz

VENDO sin estrenar San Mariano entre Estrampes y Juan Delgado, frente parque Mendoza, una cuadra tranvías, cuatro cuartos, dos a cada lado, otro criado, monolítico, toda decorada, carpintería, cedro, garage, mucho traspatio. Otra de tres cuartos. Dueño en la misma.
VI 10178 18-22 marz

VEDADO, RESIDENCIA $10.500
MAGNIFICA casa, sala, 5 cuartos, comedor, hall, garage, 3 cuartos criados. Otra Calle J próxima 23, moderna. Otra esquina 17, cuatro cuartos, 700 metros $16.000 Gerardo Mauriz. FO-7815.
VI 10109 17-22 marz

CAMBIO lujoso chalet, está en buena calle, $18,000, por casa en la Habana. Mayía Rodríguez 6, Santos Suárez.
VI 10238 18 mar 20

SE VENDE el mejor Hotel de los pueblos de la provincia de la Habana, por marchar su dueño a Europa. No paga alquiler y se dan facilidades para el pago. Informes. Taberna Manín. Zulueta 32.
V-1 9774 14-22 marzo.

GANGA ESPECIAL $9.000 la mejor casa en Alturas de Almendares. $3.000 de contado, resto con grandes facilidades de pago. Más informes: FO-1430.
VI 9686 14-20 marz

$500 contado y $2,000 a pagar mensualidades, vendo amplia casa mampostería, portal, sala, cinco grandes habitaciones, superficie 240 metros, calle Rodríguez II, dos cuadras Calzada J, del Monte. Dueño: Suárez 3. 1 y 7 p. m.
VI 9762 14-22 marz

VENDO una casa en la calle Valle No. 35, esquina a Pasaje Hupman. Informan: Laureano Fernández, A-4564. «La Filosofía».
VI 9585 13-22 marz

VENDO CASA: Jardín, portal, 4 cuartos, sala, comedor, pantry, baño intercalado, cocina, cuarto y servicio, patio y traspatio de tierra. Urge esta venta. Teléfono I-7583, al lado doble línea. Santos Suárez.
VI 9529 12-20 marz

GANGA, GRAN CASA, VIBORA, EN $10,500
Se vende en la calle Alcalde O-Farrill entre Estrada Palma y Libertad, solar de 24 por 59 varas, de dos plantas, con jardín, portal, recibidor, sala, comedor, escalera a los altos, hall, cuarto de costura, pantry y cocina, cuarto y servicio de criados y en la planta alta tres grandes habitaciones, baño, etc. En cuerpo aparte garage de dos plantas, gran patio y jardines laterales. Informa, señor Gonzalo Rodríguez, teléfono I-2929.
VI C 84 12 mar 27

GANGA, CASA 4 APARTAMENTOS EN CONSTRUCCION, EN $7,900
Se vende en la calle Diecisiete esquina a la calle Veinticuatro, Vedado, con la construcción muy adelantada y terreno de 24 x 22.66 metros. Solamente el terreno lo vale. Informa, señorita Angelina Camp. Teléfono F-2474.
VI C 77 11 mar 31

REGALADA. Se vende la casa Antón Recio número 56, compuesta de dos plantas. Necesito venderla en 48 horas. $2,500. Informes en Compostela 132 esquina a Merced a todas horas.
VI 9955 15 mar 22

RESIDENICA SE QUEMA EN $11,900.00
Se vende la casa construida en la Avenida de Almendares entre las avenidas de la Paz y Tropical, del reparto Alturas del Río Almendares; compuesta de jardín, portal, marquesina para bajada de automóviles, sala, hall, comedor, patio interior sevillano, cuatro espaciosas habitaciones, baño color, de gran lujo, pantry y cocina con aparatos sanitarios a prueba de ácidos, cuarto y servicio para criados, patio con canteros y en cuerpo aparte, garage, cuarto y servicios para chófer y lavadero. Se dan facilidades de pago. Informa, señor Díaz, teléfonos M-7070 y M-7058.
VI C 71 10 mar 25

GANGA, CASA EN $4,200
Se vende, San Carlos 67, entre Lilnás y Benjumeda, con sala, pequeña saleta, cuatro habitaciones, baño, patio, comedor, traspatio y cocina. Buena fabricación, a dos cuadras de los carros y casa muy ventilada. Informan: Señor Díaz, teléfono M-7058 y señor Del Campo. Telf. M-3231. Véala de 2 a 5.
VI 72 10 mar 25

V-2 Solares

VERDADERA ganga. Reparto Almendares, vendo esquina C y 12. Mide 22.17 por 45 75. Total, 1,243 varas. $2.60 vara. Contado solamente $930. Envidiable situación. Una cuadra curva Montalvo y doble línea, Omnibus Cubanos por frente. Teléfonos A-7672, M-7785.
V2 10261 18 mar 21

SOLARES ALTURAS ALMNDRES
AVENIDA DE América 18x47 $5.00 varas, Calzada y Avenida de América 18x47 $4.200. Calzada frente Avenida del Parque 23x40 $5.50. Avenida del a Paz. 1.600 varas. Gerardo Mauri. FO-7815.
V2 10108 17-22 marz

POR ASUNTO familiar, vendo terreno, mide 1,080 metros, fabricada casita, 3 apartamentos, 2 cuartos y servicios, baños y sus lavaderos, patio cementado, $1.512, no soy corredor, ni trato; solamente con interesado: San Anastasio No. 8, entre Concepción y Dolores. Informan I-3688. Pedro Sueiro.
V2 10097 17-20 marz

VENDO 2 solares situados en lo mejor de Cojímar, con frente a la Calzada y otros tres en lo mejor Guanabacoa. Precios reducidos. Informa, señor Veranes. San Antonio 34. Guanabacoa. Teléfonos XO-1574 o al F-1345.
V2 10069 16 mar 20

CALLE 23. Vedado. Casa o terreno Vendo parcela chica o le fabrico su casa, no importa le falte dinero. González, O-Reilly 26. M-2602, A-5454.
A2 10001 16-22 marz

SE VENDEN

BONITO APARTAMENTOS cerca del Colegio Teresiano. 14 No. 173 entre 17 y 19, cuatro habitaciones. Otra, 19 No. 494 entre 12 y 14. Informa F-5557.
V2 10318 19-27 marz

SE CAMBIA por casa en la Habana, un cuarto o media manzana en Luyanó, propia para depósito, industria o nave para almacén. Dirigirse por escrito: Apartado 893. Alfonso.
V2 9708 14-29 marz

GANGA, ESQUINA, VEDADO 19 Y 14, A $9 METRO
Se vende la esquina con frente a la calle Diez y Nueve, a la acera de la sombra, con 22.66 metros de frente por 25 de fondo. Informes, señor Díaz. Telfs. M-7070 y M-7058.
V2 73 10 mar 25

GANGA, GLORIA, A $9.00 LA VARA
Se vende solar de trece varas de frente por treinta y cinco de fondo, en la calle Gloria entre Carmen y Rastro, fabricación a ambos lados; con poco dinero se puede fabricar. Informes, señor Díaz, teléfonos M-7070 M-7058.
V2 70 10 mar 25

GANGA, FUENTE LUMINOSA A $2.30 LA VARA
Se vende solar de 12 varas de frente por 46 de fondo, en la amplia calle Doce entre Avenidas Segunda y Tercera, solar que queda al lado de la botica, frente al parque de la Fuente Luminisa, lugar espléndido y con buenas vías de comunicación. Informes, señor Díaz. Telfs. M-7070 y M-7058.
V2 C74 10 mar 25

V-3 Fincas Rústicas

Cambio fincas por bonos del Gobierno mejicano o valores de compañías radicadas en la ciudad de Méjico. Son dos fincas en la Provincia de la Habana 10¾ y 24 caballerías, respectivamente.
Informa señor Díaz.
Teléfonos M-7070 y M7058.
V3 C10274 18 ab 3

FINCAS JAIMANITA
DOS CABALLERIAS, gran arboleda $9.000. Alquízar, 12 caballerías, buena tierra $17.000. Arroyo Arenas, preciosa finca moderna casa. Otra 10.000 metros $4.000. Mitad a censo. Gerardo Mauriz FO-7815.
V3 10110 17-22 marz

RUSTICA
En Wajay, con frente a carretera vendo finca de 2 caballerías con muy buena tierra propia para cultivos menores. Facilidades de pago. Informan Delmonte. Habana 82. A-2474.
V3 9787 14-19 marz

GANGA, FINCA PROV. HABANA 10 3|4 CABALLERIAS, EN $10,000
Se vende la finca Columbia o Palmito de Agua, sita en San Antonio de las Vegas, en el camino de San Antonio a Guara. Magníficas tierras, aguadas, pastos, palmares, etc. Informa, señor Díaz, O-Reilly 40, cuarto piso, teléfonos M-7070 y M-7058.
V3 C 78 11 mar 31

VENDO lotes terrenos con agua, luz, guagua, Calzada, en lotes de 2.000 varas a pagar 15 pesos mensuales, sin entrada ni interés. «Campo Alegre», kilómetro 10, Carretera Central, entrada del Diezmero, Capitán Miranda. Oficina: Cuba 76, esquina Obrapía.
V3 9709 14-29 marz

GANGA, FINCA PROV. HABANA 25 CABALLERIAS, EN $14,000
Se vende la finca La Esperanza, en Guara. Informa, señor Díaz, O-Reilly 40, cuarto piso, Teléfonos M-7070 y M-7058.
V3 C 76 11 mar 31

V-4 Establecimientos

SE CAMBIA una bodega, sola en esquina, por una casa que no sea grande. Informan I-5390.
V4 10329 19-25 marz

VENDO bodega muy surtida con tres cientos pesos entrada. Resto cómodos plazos. El mejor barrio de esta capital. Comodidad para familia. Monte y Cárdenas. Café Cuenya.
V4 10339 19-22 marz

POR EMBARCAR vendo puesto aves y huevos. Oficios 23. Buen negocio.
V4 10302 19-22 marz

BUENA oportunidad para un comerciante. Vendo bodega sin cantina con buenas ventas y buen barrio. Informa Trabadelo, Zanja 47, café.
V4 10293 19-21 mar

VENDO BODEGA, $4,500
Centro la ciudad, mucho barrio, muy cantinera, bien surtida. No paga alquiler. Es un regalo. Explicaré el por qué la vendo. Informan, Antón Recio y Monte. Benito, café.
V4 10239 18 mr 23

u6h bsslu ,taTHTH TH TH TH H
VENDO lechería, lo más céntrico de esta capital, próximo al parque La Fraternidad, ideal para agregarle cantina. Monte y Cárdenas, café, Cuenya.
V4 10245 18 mar 23

SE ALQUILA una vidriera de cigarros y tabacos, muy barata, calle S. Miguel e Industria.
V4 10158 17 mar 20

SE ALQUILA una vidriera de cigarros y tabacos, muy barata. Calle San Miguel e Industria.
V4 10158 17 mar 20

VENDO Barra café cantina, mucha venta, comida y leche, situación inmejorable, pocos gastos, es negocio productivo; urge vender, por embarcar su dueño. Informes: I-3570, de 1 a 4.
V4 10144 17-22 marz

CASA DE HUESPEDES
CON 18 cuartos, muy bien amueblados y módico alquiler, situada frente al Capitolio, realizo a precio de rastro. Vengan a verla y ofrezcan. Prado 105, altos.
V4 10111 17-20 marz

BODEGUEROS. Aprovechen esta ganga. Vendo una bodega en punto bien situado y bien surtida. Informan en Dolores y San Leonardo, bodega, de mampostería. No corredor.
V4 9663 13 mar 21

V-5 Muebles y Prendas

VENDO una nevera eléctrica, «General Electric», tamaño mediano nueva, costó $400.00 y se da barata. Llame al teléfono FO-2409.
V5 10301 19-26 marz

HERMOSA casa Luz Caballero No. 4 entre Milagros y Libertad, cerca del Colegio Lourdes, seis cuartos y garage. Informan: F-5557.
V5 10317 19-27 marz

VENDO LOS muebles de mi casa: Cuarto $25.00. Otro tres cuerpos con chiffonier $50.00. Comedor, sala, recibidor, nevera, librero, todos modernos y baratos. San Joaquín 33, altos.
V5 10142 17-20 marz

MAQUINAS DE COSER
Singer de ovillo y lanzadera, cadeneta, las garantizamos como nuevas, las cambiamos por oro viejo, prendas rotas, pasadas de moda y por muebles y otros objetos en El Vesubio, de Piñón y Hermano. Corrales 53, al fondo La Isla de Cuba. M-7337.

CAMARAS GRAF Y OTRAS INSTRUMENTOS MUSICA
Radio Electrola, victrolas, maletín, violines, guitarras, flauta, clarinete, saxofón, mandolina, trompeta, bombo, drum, baratísimos; los cambio por prendas de oro viejo, objetos de arte, muebles. Corrales 53.
V5 10217 18-21 marz

SE VENDEN

BAULES Y MALETAS
De todas clases y tamaños, desde un peso. Joyas de ocasión; muebles y objetos de adorno. Lámparas.

ROPAS DE CALIDAD
Trajes para caballeros, ropas en general. Baratísimos La Sociedad», Casa de Préstamos, Suárez 34, entre Apodaca y Gloria. Teléfono A-7589.
V5 10220 18-2 abri

LA GANGA DEL AÑO
Liquido las existencias que tengo en joyas, muebles y ropas para dedicarme exclusivamente a préstamos sobre alhajas y objetos de valor. Interés 5 o-o. La Casa de Cuenllas. Maceo número 28, Guanabacoa. Teléfono XO-1538.
V5 10289 18 abril 17

SE VENDE juego de comedor, caoba tallado y cuero, con vitrinas, auxiliares, etc. Todo nuevo 6 y 15 por. Informan Justo Ayala.
V5 9491 12-14 marz

REALIZAMOS
Muebles de oficina, máquinas sumar Burroughs, recibidor, sala, cuarto y comedor y sueltos, camas, cunas, lámparas, cuadros óleo, objetos de arte y neveras, en Corrales 53.

BAULES Y MALETAS
Maletines de uso y nuevos de todas categorías a precios módicos. También compro, cambio por muebles o prendas viejas de otro y otros objetos. Corrales 53.

RELOJES Y JOYAS
De oro, 18 quilates y platino y brillantería fina muy baratos y cambio por prendas viejas, rotas, pasadas de moda, por muebles u otros objetos. Corrales 53.

URGE vender juego cuarto moderno $32. Juego comedor, 9 piezas $32. Recibidor con bastonera, finísima caoba $40, costó $220 contado. Mesa teléfono $8. A-5704, Jesús del Monte 27, altos, esquina Tejas.
V5 10225 18-22 mar

ANTES de casarse vea mis muebles, no tienen dos meses de uso, último tipo. San Lázaro 332, bajos entre Belascoaín y Gervasio.
V5 9782 14-20 marz

A LA PRIMERA oferta razonable, vendo juego cuarto, sala, comedor. Bargueño, cuarto niño, dos camas y lámparas. Concordia 31, altos, esquina San Nicolás.
V5 10040 16-31 marz

MAQUINAS DE COSER
Singer, ovillo central e industriales. Tenemos gran surtido, todos precios, garantizadas. Tenemos piezas de repuesto, todas clases. Compramos y cambiamos. Pagamos doble. Angeles 36 y Sitios. Telf. A-8861.
V5 9328 10 mar 25

SE VENDE un juego de sala dorado, una lámpara, un juego comedor colonial y una pantalla. Baños esquina a 21, bajos. é é
V5 9200 9 mar 22

VENDO MUY baratos juegos recibidor, caoba macizo; comedor estilo Renacimiento; cuarto moderno: diez piezas; nevera; lámparas automóvil cerrado. Calle 30 y Tercera. Miramar, teléfono FO-1258.
V5 8597 5-20 marz

V-7 Automoviles y Accesorios

SE VENDE un camión cerrado, Dodge Brothers, de una tonelada, marcado actual ejercicio, está muy bueno y se da barato. Informan, teléfono A-1472.
V7 10258 18 mar 21

VENDO Chevrolet 6 cilindros, completamente nuevo, con un carburador especial, garantizando 35 kilómetros por galón, lo doy muy barato para embarcar por caso de urgencia. Vengan a verlo, Zanja 2, bar, señor Campiña.
V7 10257 18 mr 21

PARA FAMILIAS PARTICULARES
Vendo auto Reo, 5 pasajeros, 4 puertas, Flain Cloud, moderno, completamente nuevo. Me costó $2,400. Lo doy regalado. Aguiar 95. M-2270. Antonio Pérez.
V7 10265 18 mr 26

APROVECHE ganga: Vendo Buick 7 pasajeros, magnífico estado, lo doy baratísimo. Verlo. Aguacate 19, de 1 a 5, garage. También cambio por carro chico, abierto o cerrado.
V7 10116 17-21 marz

SE VENDE un Ford del 30, casi nuevo, barato, puede verse: Amistad y Barcelona, piquera.
V7 9997-98 16-24 marz

VENDO camión plancha, General Motor, 1½ y media tonelada, gomas aire, negocio del momento, $130 m. o. López, Aguila 85. M-6386.
V7 10086 16 mr 22

GANGA. Por embarcarme, vendo a precio regalado, mi Buick como nuevo, del año 28, siete pasajeros, tipo Touring. Tiene chapa. Teléfono FO-2486.
V7 9995 16-23 marz

GRAN TALLER DE CHAPISTERIA
Reparación en general de radiadores. pintura «Ducos», soldadura autógena, de Enrique Padilla. Infanta 5, entre Jovellar y San Lázaro. Telf. U-7267 Esta casa pinta con «Duco» todas las reparaciones de los trabajos de chapistería, con precios muy reducidos y con toda garantía en las reparaciones generales. Mi interés es que sea usted un cliente para siempre.
V7 13462 JIR Ind

CHEVROLET cerrado, gomas nuevas y chapa. Barato. Verlo 1 a 4. Prado No. 44, bajos.
V7 9713 14-21 marz

GAN

Marzo 20 de 1932 DIARIO DE LA MARINA Ejemplar 5 Centavos

LA INDEPENDENCIA DE FILIPINAS

(Por el Dr. SALVADOR MASSIP)

En el Extremo Oriente se encuentran dos de los puntos más vulnerables de la política extranjera de los Estados Unidos, la **puerta abierta** en China y el problema de Filipinas Este problema es muy complicado y de muy difícil solución. Se planteó, inesperadamente para los Estados Unidos, en 1898, con la victoria sobre España. Así como en el tratado de Versalles de 1783, que puso fin a la lucha por la independencia, los Estados Unidos obtuvieron territorios por los cuales no habían ido a la guerra, asimismo en el tratado de París de 1898, que puso fin al conflicto con España, obtuvieron la soberanía de Filipinas, por las cuales tampoco habían ido a la guerra.

Después, los Estados Unidos ofrecieron solemnemente al pueblo filipino concederle la independencia, mediante la condición de que allí se erigiera un Gobierno estable. Desde entonces, los filipinos no han cesado de reclamarla. Precisamente en estos últimos días se ha planteado en Washington, una vez más, el problema de la independencia de Filipinas, y una vez más, haciendo honor a la palabra empeñada, se ha ratificado la promesa de los Estados Unidos de conceder la independencia al archipiélago.

Parte de la prensa americana ha puesto en duda la posibilidad de que los Estados Unidos puedan cumplir su promesa sin violar el tratado de las nueve potencias, que firmaron con otras naciones del Pacífico, pero esta duda no existe para D. Manuel Roxas, connotado político filipino y Presidente de la Cámara de Representantes de su país. «El argumento de que los Estados Unidos no pueden conceder la independencia a Filipinas sin violar la obligación moral contraída con las demás potencias del Pacífico —dice el señor Roxas— carece de todo fundamento. Esas potencias no tienen derecho a esperar que los Estados Unidos permanezcan indefinidamente en Filipinas a pesar de la declaración hecha ante el mundo de que la ocupación de Filipinas era temporal y de que se proponían concederles la independencia tan pronto como el pueblo filipino estuviera preparado para el Gobierno propio. Lejos de producir una perturbación en el Extremo Oriente, la retirada de los Estados Unidos daría por resultado la estabilización de la situación internacional en esa parte del mundo. Haría desaparecer las desconfianzas y recelos a que da lugar la presencia de una gran potencia en una posición estratégica de tanta importancia como Filipinas Y si alguna obligación existe de parte de los Estados Unidos para con las potencias del Pacífico, debe ser la de conceder a Filipinas la independencia prometida».

Ha expresado también la prensa americana que el pueblo filipino no se muestra unánime en la aspiración a la independencia. El Gobernador Roosevelt, que acaba de llegar a Manila, se habrá podido convencer de lo contrario. La aspiración del pueblo filipino es la completa, absoluta e inmediata independencia, y en esta aspiración le acompañan las simpatías de todos los pueblos libres del mundo. Esta aspiración se ha manifestado de muy distintos modos. Fué la causa de varias revoluciones contra España y de la lucha contra los Estados Unidos en 1898. Todos los partidos políticos la consignan en sus programas y no ha habido período legislativo sin que en el Senado o en la Cámara de Representantes no se haya aprobado alguna moción expresándola terminantemente. Los candidatos a puestos electivos no llegan a ocupar el cargo si antes no expresan de modo inequívoco su aspiración a la independencia. Los terratenientes y los hombres de negocios también se han pronunciado en el mismo sentido. Hace unos dos años se reunió en Manila un Congreso al que concurrieron intelectuales, políticos, agricultores, industriales, comerciantes y banqueros, en una palabra, todas las fuerzas vivas del país, y en él se aprobó una moción dirigida al Congreso americano pidiendo la independencia. «Si hubiera todavía alguna duda sobre los deseos del pueblo filipino —dice el señor Roxas—, invito al Gobierno americano a que celebre en Filipinas un plebiscito sobre la cuestión de la independencia».

En 1898 se decía en los Estados Unidos que Filipinas, por su situación geográfica, iba a ser una magnífica base para la expansión del comercio americano en el Extremo Oriente; pero los hechos han defraudado estas esperanzas Los mercados del Extremo Oriente, cómo el Amur, la Manchuria, Corea, el Japón y China se hallan más cerca de los Estados Unidos que las propias Filipinas. Así, el comercio americano se ha desarrollado en grande escala, prescindiendo de Manila, en puertos como Vladivostock, Dairén, Yokohama, Shanghai y Hong Kong.

Los filipinos, por su parte, citan y recuerdan constantemente las famosas declaraciones del Presidente Roosevelt. «Nunca he creído —dijo Roosevelt—que las Filipinas sean de ninguna utilidad especial para nosotros. Creo que no debemos mantenernos en posesión de Filipinas. Cualquiera posición que ocupemos en Filipinas hará de ellas nuestra talón de Aquiles si nos ataca una potencia etxranjera. No pueden ser para nosotros un beneficio compensante».

La situación instable del **status** político de Filipinas ha acentuado la gravedad de los problemas económicos del archipiélago. Estos son dos, principalmente: el aumento de la producción de azúcar y la conservación del mercado libre de los Estados Unidos. Filipinas podría aumentar su producción si el capital americano se sintiera garantizado para hacer allí grandes inversiones; pero no sucese así. El capital americano, hasta hoy, se ha mostrado receloso, y en el porvenir se mostraría aun más, porque la independencia no significaría una garantía mayor que la soberanía americana. Los filipinos, por otra parte, saben que con la independencia desaparecerían las franquicias y facilidades de que hoy gozan sus azúcares y demás productos en el mercado americano; pero eso ,a lo que parece, no les inquieta gran cosa Es que temen que sin independencia también se les empiece a cerrar el mercado americano con derechos y tarifas que los pongan sobre el mismo pie que los países extranjeros. En ese caso, el problema se agravaría extraordinariamente para los Estados Unidos, porque los beneficios que aun reporta a Filipinas la soberanía americana es lo que impide que la aspiración a la independencia se manifieste de un modo más violento que por resoluciones de la Legislatura y por mociones de Congresos.

Los filipinos rechazan terminantemente la acusación de que no estén preparados para el Gobierno propio. En treinta años, los Estados Unidos han realizado allí (los filipinos lo reconocen sin reservas) una admirable obra de educación política. Los filipinos ocupan los más altos puestos del Estado. Son miembros del Gabinete, Senadores, Representantes, jueces, magistrados, profesores, maestros y funcionarios administrativos de todas clases. Los mayores progresos que ha hecho el archipiélago han coincidido con el período del Gobernador Harison, que ha sido el que más autonomía concedió y más participación dió a los filipinos en las responsabilidades del Gobierno. La instrucción pública ha hecho en trenta años progresos tan notables que el 60 por ciento de la población sabe leer y escribir, proporción que pone a Filipinas en un nivel superior al de muchos países independientes.

Pero hay un punto capital en cuanto a la independencia a que por tantos conceptos es acreedora Filipinas. ¿Podrían los filipinos conservar esa independencia una vez obtenida? Planteando el problema de modo más concreto: ¿podría Filipinas mantener su independencia ante una agresión del Japón? Lo dudamos mucho. El Japón en el Extremo Oriente es la potencia preponderante. El imperio japonés cuenta con una población de 90,395,000 habitantes, mientras la población de Filipinas es de 12,604,000 habitantes. El Japón dispone de una escuadra que se considera la tercera del mundo en tonelaje; pero que en aguas del Extremo Oriente es la primera Filipinas no podría improvisar, de ningún modo, una escuadra capaz de resistir a la japonesa. El Japón cuenta con un ejército numeroso y aguerrido, con la moral que da una sucesión de guerras victoriosas. Filipinas, aun para una guerra defensiva ,no podría poner sobre las armas un ejército capaz de resistir al japonés. El Japón mantiene fuerzas aéreas de todas clases, que como se ha demostrado en el conflicto con China, han sido factor decisivo en las operaciones militares. Filipinas no podría, ni en muchos años ,organizar fuerzas aéreas capaces de hacer frente a las japonesas. Y como si no fuera bastante, los Estados Unidos, por su tratado con las nueve potencias del Pacífico se han comprometido a no continuar fortificando la bahía de Manila. En esas circunstancias, aun a los propios Estados Unidos les sería muy difícil la defensa de Filipinas.

¿Qué quedaría a Filipinas para la defensa y conservación de su independencia? ¿La Liga de Naciones, a la que seguramente sería admitida la nueva República en cuanto se constituyese? A la Liga de Naciones pertenece China. ¿La autoridad del Tribunal Internacional de Justicia de El Haya? A ese tribunal ha apelado China. ¿El tratado de las nueve potencias del Pacífico? Ese tratado lo ha invocado China. ¿El pacto Briand-Kellogg? El cumplimiento de ese pacto lo ha invocado China. Lo único efectivo que ha podido oponer China a la agresión japonesa han sido sus fuerzas armadas, más numerosas que las fuerzas armadas de que podría disponer Filipinas Mírese Filipinas en el espejo de China. El problema no está ya en obtener la independencia, sino en conservarla.

No Son los Actuales Momentos Para Vaguedades y Vacilaciones Diplomáticas-Lloyd George

LA PETICION DE LOS ESTADOS BRASILENOS DEL SUR DE QUE SE RETORNE INMEDIATAMENTE A LA NORMALIDAD PREOCUPA MUCHO AL GOBIERNO

Los partidos republicano y liberal han retirado su apoyo al Gob. de Vargas

RIO JANEIRO, marzo 19. (AP) La demanda de los estados del sur para que se retorne inmediatamente al gobierno constitucional es la causa, según se cree, de una repentina reunión del gabinete para tratar de la situación política en general.

El Presidente de facto, Getulio Vargas, que se hizo cargo de las riendas del poder el 3 de noviembre de 1930, por medio de un movimiento militar, regresó a toda prisa de la capital veraniega en Petropolis, para presidir la reunión, después de la cual se dió un comunicado a la prensa informando que reina tranquilidad en todo el país.

Se sabe que los ministros trataron de las cuestiones políticas y entre ellas de las demandas que hicieron la semana pasada los jefes de Río Grande do Sul de que Vargas permita el retorno de la constitución y dicte una decisión en tal sentido dentro de dos semanas.

Los partidos liberal y republicano han retirado su apoyo al gobierno provisional después que el ministro de Justicia, Mauricio Cardoso, y el ministro de Obras Públicas, Lindolfo Collor, así como otros miembros del gabinete procedentes del estado de Rio Grande do Sul dimitieron sus cargos.

Después de la reunión de hoy el gobierno anunció también que no existe indicación de que se intente alterar el orden público así como que tampoco hay amenazas a la seguridad del gabinete.

Getulio Cargas fué candidato liberal a la presidencia en 1930, pero el doctor Julio Prestes, candidato del gobierno, fué elegido para suceder en la primera magistratura a Washington Luis.

Durante el mes de junio de ese año comenzaron a circular rumores de revolución, y Vargas, residente en Río Grande do Sul, estado que amenaza ahora con retirarle su apoyo, inició las hostilidades en octubre.

Vargas inició una marcha sobre la capital y logró finalmente derrocar el gobierno. Anunció entonces que abandonaría la presidencia provisional tan pronto como las condiciones lo aconsejaran, pero no mucho después comenzó a imponer su política por medio de decretos.

Hace tres semanas los miembros del gabinete, procedentes de Río Grande do Sul, abandonaron sus puestos, protestando contra «un ataque de los militares al periódico «Carioca».

El malestar que existe en el Brasil se reflejó recientemente en unas declaraciones del barón Souza Gaimaraes, financiero portugués, después de una visita a Río Janeiro. El barón Gaimaraes dijo a los periodistas en Buenos Aires que Vargas dimitiría pronto la presidencia del Brasil o sería derrocado.

Agregó el financiero que su impresión es que la situación económica brasileña es muy delicada; pero que tiene fe en los inmensos recursos del país para salir de las presentes dificultades.

Menudean en Rusia las Penas de Muerte Contra los Acusados de Dedicarse a Actos de Sabotaje

Un grupo de treinta y tres individuos acusado del saqueo de las cooperativas obreras, otro grupo de nueve y otras muchas personas acusadas de actos análogos sufrirán la última pena

MOSCU, Rusia, marzo 19. (AP) El delito de sabotage, que ha estado siendo objeto de gran atención por las autoridades del soviet, ha sido atribuido a ocho personas en cuatro distintas causas, las que fueron condenadas a muerte.

Más de dos docenas de personas han sido condenadas a distintas penas de prisión en las citadas causas.

Recientemente varios obreros ferroviarios fueron castigados severamente por delitos análogos y desde el mes de mayo todos los tribunales de Rusia tienen la orden de considerar como delito de suma gravedad el sabotage.

En Voroshilovsk fué acusado hoy el jefe de un grupo de treinta y tres individuos de dedicarse al saqueo sistemático de las cooperativas, siendo condenado a muerte, y sus partidarios a penas de prisión de uno a diez años.

El jefe de un grupo de ladrones fué convicto de robar la carga de los trenes en el distrito de Rostov-on-Don, condenándosele a la pena de muerte y a diez años de prisión sus compañeros. El tribunal del distrito de Sverdlovsk sentenció hoy a tres individuos a ser pasado por las armas y a otros cuarenta y cinco a penas de prisión por robar en las cooperativas obreras.

En Leningrado, tres más, incluso dos miembros del Presidium del trust del transporte de maderas, fueron condenados a la pena de muerte por dedicarse «al sabotage» dentro de la organización.

UN HOMENAJE A SAN PATRICIO, TRIBUTADO POR IRLANDESES EN N. Y.

NUEVA YORK, marzo 19 (AP) Los irlandeses de Nueva York rindieron hoy homenaje a San Patricio, a los acordes de una marcha patriótica, y llevando al alcalde Walker a la cabeza. El desfile fué por la Quinta Avenida. Las autoridades estaban en una tribuna colocada a la altura de la calle 110.

MOVIMIENTO MARITIMO

NUEVA YORK, marzo 19 (AP.)—Hoy llegó el vapor «Rossum», procedente de Sagua, saliendo el hondureño «Granada», para Santiago de Cuba; y el «Virginia», el «Volendam», el «Oriente», el «Pastores» y el «Scythia» para la Habana.

EN JERUSALEN SE CELEBRA HOY LA ENTRADA TRIUNFAL DE JESUS CON LOS ACTOS TRADICIONALES

Las fiestas religiosas son presenciadas por un gran número de turistas

JERUSALEN, marzo 20.—(Domingo).—Hoy se conmemora en Jesusalén la entrada triunfal de Jesucristo con las tradicionales fiestas del Domingo de Ramos.

Los cristianos de Jerusalén asisten a los templos católicos o a los servicios anglicanos llevando pequeños ramos de palmas como emblema del honor hecho a Jesús, pocos días antes de su pasión.

Por la tarde los creyentes que residen en Jerusalén ,y muchos visitantes de otras partes del mundo participaron en una procesión que partió del Castillo del Cruzado cerca de la casa de María Marta en Betania.

Adecuados himnos se cantaron a la vista de las murallas y torres de la ciudad de Jerusalén, y la procesión terminó en el Huerto de Getsemaní sobre el valle de Kedron.

Los católicos comenzaron las ceremonias el sábado por la tarde con la solemne entrada del Patriarca Católico Romano en la iglesia del Santo Sepulcro, después de realizar una procesión desde la puerta de Jaffa de la antigua ciudad.

La Semana Santa que comenzó hoy llegará a su punto más culminante durante los últimos días.

Siete Condenados en una Prisión de Delaware, Azotados

Cinco blancos recibieron cuarenta azotes por robo y dos negros por hurto

WILMINGTON, Delaware, marzo 19. (AP).—Hoy se cumplió aquí nuevamente la antigua ley del Estado de Delaware, de que sean azotados públicamente los culpables de ciertos delitos.

Siete hombres, cinco de ellos blancos y dos de color, fueron amarrados al poste situado en el patio de la Casa de Trabajos del Condado de New Castle, y unas sesenta personas presenciaron la ejecución de la sentencia. Manejó el látigo el alcaide de la Casa, Elmer J. Leacn.

Los cinco blancos, declarados culpables de robar una casa de empeños en Wilmington, recibieron cuarenta azotes cada uno. Aunque no corrió la sangre, los castigados se retorcieron de dolor bajo la cuerda. Los dos hombres de color solamente recibieron diez azotes cada uno. También pagaban un delito de hurto.

El MEJOR Vendedor: el Anuncio en el Diario de la Marina
FUNDADO EN 1832
PRADO 103-Tl. A-2425, A-3333

DURANTE UN PERIODO DE TIEMPO QUE NO SE PUEDE CALCULAR NO PODRA SER REANUDADO EL PAGO DE LAS REPARACIONES IGUAL QUE ANTES

Hoy saldrá a la publicidad un libro de Lloyd George sobre deudas y reparaciones

LONDRES, marzo 19 AP.—David Lloyd George, ex-Primer Ministro de Inglaterra afirma en un libro que verá la luz el lunes, que el pago de las deudas de guerra y de las reparaciones no podrá ser reanudado, en la misma escala que antes de la Moratoria, por lo menos durante un período de tiempo «que no se puede calcular».

El volumen se titulará «La verdad sobre las Reparaciones y las Deudas de Guerra». Lloyd George dirá en sus mejores páginas que Inglaterra se ha portado generosamente, pero que Francia y los Estados Unidos no han procedido en la misma forma, en la cuestión de deudas y reparaciones.

El ex-Primer Ministro, quien esta semana volvió a la política activa, tras largos meses de alejamiento de ella, pasa revista a toda la cuestión exponiendo hechos y opiniones con una velocidad de ametralladora.

Aún la abolición completa de las deudas de guerra, dice, no es suficiente ahora para terminar la depresión universal, pues es preciso al mismo tiempo abandonar la política de nacionalismo económico con la cual auspició la existencia de esos pagos internacionales, así como disminuir las barreras arancelarias y reanudar con gran vigor el comercio entre las naciones.

Por ello lo vital de la presente hora histórica es que todos los países lleguen a un convenio inmediato.

AFIRMACIONES TRASNCENDENTALES

«Actuar para el tiempo no es actuar para la seguridad, declara Lloyd George. Y además es tonto jugar con el acelerador cuando el carro va cuesta abajo.

«Todo el mecanismo del presente orden económico esta en juego. Si se estrella, no valdrá la pena recoger los pedazos del hierro. No son los actuales, momentos para vaguedades y vacilaciones diplomáticas».

«Esta es la ocasión para que yo declare que en esta cuestión de los arreglos de las deudas Inglaterra no ha sido muy bien tratada. Si esta nación hubiera sido el acreedor y los Estados Unidos, Francia e Italia, los deudores yo me hubiera avergonzado, como inglés que diésemos semejante trato a un país tan ligado al nuestro por el idioma, la historia y la raza. (Alude a los Estados Unidos)

«Quizás sea injusto atribuir la índole del arreglo a durezas de la Hacienda norte-americana. Seria más acertado achacarla a la blandura de los que representaron a la Hacienda británica en las negociaciones.

Lloyd George inculpa después al líder conservador Stanley Baldwin el alto tipo a que se hizo la consolidación de la deuda inglesa, agregando que ese error es un gran obstáculo en la solución de todo el problema.

En diversos lugares del libro Lloyd George manifiesta claramente que si los Estados Unidos aprietan las tuercas al discutir las deudas de guerra, obligando a Europa al desarme, hasta el punto de hacerse inofensiva, habrán hecho un gran servicio a la Humanidad.

El Príncipe Lennart Sacrifica a su Amor sus Privilegios de Corte

El Príncipe Lennart de Suecia, nieto del Rey Gustavo, y su esposa, también sueca, Karin Nissvandt, se casaron anteayer en Londres, culminando en ese matrimonio unos amores que hicieron sensación hace un año, cuando fueron fueron conocidos. El príncipe tuvo que renunciar a sus derechos dinásticos para poder casarse con Karin, hija de un hombre de negocios de Estokolmo.

SE FORMO UNA HOYA MAYOR QUE LA DE BARTLETT AL SUR DE CUBA A CAUSA DEL TERREMOTO

La expedición científica que estudia los fenómenos sísmicos en el Caribe, regresa a New York. Necesitará tres meses para hacer los cálculos preliminares. Recorrieron cuatro mil millas

MIAMI, Florida, marzo 19 AP.—La expedición de la Universidad de Princeton que salió hace dos meses en dirección a los mares tropicales al Sur de Cuba para hacer un estudio directo y preciso de la causa de los terremotos, regresó hoy a Miami con numerosos datos científicos y la noticia de que se ha formado otra gran hoya oceánica cerca de la isla del Gran Caimán.

El profesor Richard M. Field, quien con el notable hombre de ciencia holandés doctor F. A. Vening Meinez, presidió la comisión, dijo que se necesitará tres meses para los calculos prelimniaresy que cuando se termine esa labor, que representará el resumen de cuatro mil millas de recorrido y de pruebas con buques de superficie y un submarino se anunciarán los resultados de la expedición. Los hombres de ciencia saldrán de Nueva York mañana.

La profundidad descubierta viene a ser «un nuevo perfil» de la Hoya de Bartlet que se encuentra al Este de la isla del Gran Caimán, estando no lejos de ella y teniendo cuatro mil brazas de fondo. La Hoya de Bartlet se llama así por haberla hallado el comandante de la Armada de los Estados Unidos J. R. Bartlett Su máxima profundidad conocida es de 3.428 brazas.

La expedición quería probar la teoria de la Isostasia, creyendo que el mejor lugar para ello son las Antillas. La teoria consiste en que la corteza de la Tierra flota sobre materiales menos densos, que están debajo, equilibrándose los pesos de los diferentes bloques. Cuando se rompe el equilibrio, la presión súbitamente liberada causa un terremoto de mayor o menor intensidad.

Siguiendo esta teoría, la expedición de Princeton, buscó determinar los cambios de pesos en el fondo del oceano, para formular la manera de predecir los terremotos.

El subbmarino S—48, prestado por la armada norte americana, y el buque de salvamento Chewink, también de la Marina, fueron empleados en los cruceros. El submarino llevaba aparatos pendulares para medir la fuerza de la gravedad bajo el agua, se sumergió 55 veces durante el viaje los sondeos se efectuaron con intervalos de quince minutos.

La Falta de Crédito ha Obligado a Sufrir Hambre y Frío a los que aún Poseen Propiedades en EE. UU.

El impuesto sobre las industrias agravará la situación y aumentará el desempleo. Un impuesto sobre utilidades mayores de $50,000 daría un ingreso de $20.000.000,000

NUEVA YORK, marzo 17. Hasta hoy he podido hablar de la situación económica por lo que he visto; he sufrido con los necesitados, he visto la miseria en toda su espantosa realidad; pero hasta hoy no había estado tan cerca de mí.

Hoy escribo con mayor conocimiento de lo que significa la actual depresión. Y puedo decir que he encontrado la causa. Hace algunas semanas pude revelar la guerra secreta que existe entre la Administración Política en Washington y los Barones de Wall Street y dije que era ésta la causa de la depresión económica de que el mundo sufre. Hoy tengo la prueba palpable de ello.

Escribo en mi casa. La temperatura es devarios grados bajo cero El viento del norte penetra por las paredes y los radiadores están fríos No hay combustible en la casa; no hay dinero para comprar el combustible que dé calor.

No hay corriente eléctrica para alumbrar el hogar; no hay gas para calentar algún alimento. Y aparentemente el que esto escribe es un hombre de medios. Aún en los Estados Unidos donde estamos acostumbrados a hablar en términos enormes. Porque después de todo este corresponsal paga al gobierno contribuciones sobre propiedades. Y en tiempos normales tales propiedades podrían tener algún valor efectivo.

Anteriormente cuando el viático de alguno de los poderosos diarios en que estas líneas aparecen tardaba algunas semanas en llegar, este corresponsal podía ir a su banco y hacer un pequeño préstamo. Cuando el cheque llegaba, el préstamo era pagado; el banco cobraba sus intereses y todo marchaba bien.

Nunca llegaba la miseria a amenazarnos.

En estos momentos dos de los diarios por razones justificables no han podido hacer las remesas puntualmente. He acudido al banco. El cajero me ha dicho: «Tenemos ordenes estrictas de nuestras principales en Wall Street de no hacer préstamos.

«Pero en mi caso... hemos tenido negocios por muchos años... siempre se ha pagado... el préstamo es por unos días.... tengo bienes.. soy responsable»,

«Las órdenes no nos permiten hacer nada por usted»—dice el banquero.

He ido a una corporación amiga donde se hacen préstamos sobre automóviles. Se me ha dicho que el Departamento de Bancos del Estado les ha prohibido hacer préstamos por tres meses.

He acudido donde corporaciones que normalmente hacen préstamos sobre bienes inmuebles. He obtenido una respuesta parecida a la del banquero.

Y en Estados Unidos donde se come y se calienta y se alumbra y se cocina de contado, cuando el dinero no existe la responsabilidad y el carcter del individuo no sirven para aliviar la situación.

Y cuando he llegado a la casa y he sentido el aguijón del hambre y el ataque del frío y veo en mi derredor cierta comodidad como pudiera corresponder a una persona acomodada, he sentido el deseo de reir a carcajadas del sistema actual que permite la prolongación del statu quo económico mediante la falta de visión por parte de los dueños de todo. Y del gobierno.

Y se me ha ocurrido que el gobierno pudiera descartar sus teorías conservadores y restablecer la confianza y la felicidad al pueblo mediante un simple sistema que si bien está comprendido en el Evangelio de Karl Marx y en el de Federico Angel y pudiera traer gritos de «Lobo Socialista» de bocas de los Dueños de Todo, seria en estos días eminentemente práctico.

Actualmente el Gobierno opera bajo el peso de un déficit de 1,738 MILLONES DE DOLARES. Y existen cinco mil personas en Estados Unidos cuyos ingresos son mayores de CIEN MIL DOLARES por año. Y existen doscientas personas cuyos ingresos son mayores de UN MILLON DE DOLARES, y existen 19 personas cuyos ingresos anuales pasan de VEINTE MILLONES DE DOLLARS para cada uno de ellos.

Una contribución de emergencia sobre ingresos mayores de cincuenta mil dólares por año traeria al estado si tal contribución e hace como en la Gran Bretaña, gradual el porcentaje de la contribución de modo que nadie pueda recibir más de cien mil pesos anuales como ingreso personal, daría al gobierno VEINTE MIL MILLONES DE DOLARES. La cifra parece exagerada pero es real y tomada de las estadísticas oficiales para 1931.

Con tal suma el gobierno podría cubrir su déficit y abrir bancos en los pueblos y ciudades del país que hicieran préstamos pequeños a personas sin empleo y a personas con bienes; pero sin dinero disponible. En esta forma no habría necesidad del dolo ni del hambre.

El gobierno en cambio lanza un crédito de cinco mil millones para ser distribuidos entre bancos pequeños, pero estos bancos no hacen circular dinero como teóricamente es hizo creer. Y para cubrir su enorme déficit el gobierno trata en estos días de levantar la suma de 595 millones de dólares anuales por medio de la llamada «contribución al fabricante».

Tal contribución elevaría el costo de los productos de primera necesidad en un diez por ciento. Lo cual significa la reducción de la industria. Es decir que el gobierno al imponer una contribución adicional a la industria se une a Wall Street para al limitar el crédito y ayudar la paralización de los negocios. Y la propaganda de la semilla anárquica fructificará por la miseria en que está sumido el pueblo americano

Bajo el otro aspecto el asunto sería distinto. Al establecer el gobierno bancos pequeños en competencia con los bancos particulares, éstos se verían obligados a normalizar las operaciones bancarias. Las industrias pequeñas podrían obtener fondos para operar con normalidad, el cesante y el hombre de bienes podrían obtener los fondos necesarios para sus gastos vitales; estos gastos aumentarían la actividad mercantil e industrial. Estaríamos en el camino de la restauración de la normalidad.

Y **los dueños de todo** comprenderían que el gobierno que hasta ahora ha dado en llamarse del «pueblo y para el pueblo» no es una quimera vaga sino una realidad.

En la misma situación en que se encuentra este corresponsal hay millares de personas. Porque son muchos los que no pueden recibir sus sueldos con regularidad en estos días de crisis. Y aunque tengan medios «helados» como los banqueros llaman a esta clase de bienes que hoy en día no pueden ser convertidos en efectivo, tienen que sufrir hambre, frío y humillaciones por causas ajenas a su voluntad.

Y con la presente ceguedad gubernamental, el porvenir es aún más negro que los años que han transcurrido desde aquella fatal semana de septiembre de 1929.

CORRESPONSAL.

Las Tropas Americanas Destacadas en Shanghai Volverán para Manila

El Departamento de los Estados Unidos sólo espera informes de Shanghai sobre la situación para retirar al trigésimo primer regimiento de infantería que envió desde Manila poco después de haber comenzado el conflicto chino-japonés en ese sector. La foto presenta a los marineros del buque insignia «Houston», de la flota americana en Asia, haciendo preparativos para desembarcar. Estos marineros son parte de las fuerzas americanas que han estado protegiendo el Establecimiento Internacional de Shanghai.

La Presión Económica

POR GASTON MORA

En nuestros tiempos hay una presión irresistible para los pueblos: la económica. Acaso fué siempre lo mismo, y de ahí que al factor económico se atribuyan los grandes movimientos de las comunidades humanas, pero nunca, como ahora, se ha visto a ese factor ejercer mayor influencia sobre los hombres. Bajo la presión económica se han realizado los hechos más importantes de la historia de todos los pueblos. «Si la monarquía de los Estuardos, dice una Revista, **no hubiese lesionado**, con su **política desatentada**, los vitales intereses económicos de la nación inglesa, **no hubiera estallado** la revolución que los arrojó del trono, y esta misma observación puede hacerse acerca de la política de la dinastía de los Borbones, en Francia». Bajo la presión económica y fiscal hubo que convocar, en 1789, los Estados Generales, y ese fué el punto de partida del tremendo drama que marca el principio de la Edad Contemporánea. Bajo la presión económica se inició la lucha de las **trece** colonias de Norte América contra su Metrópoli; lucha que culminó en la constitución de los Estados Unidos. Esa misma presión económica, bajo la cual sufrían, considerablemente, las grandes masas de indios y de mestizos de la América española, las hizo seguir a los que levantaron la bandera de la independencia. A los Jefes o Caudillos los movieron **motivos políticos**, pero a las masas **motivos económicos.**

La Revista que nos inspira estas líneas dice, hablando de la situación político-social que ahora prevalece en el mundo, que las históricas dinastías de los Romanoff, de Rusia; de los Hapsburgo, de Austria, y de los Hohenzollern, de Alemania, **no** se desplomaron bajo el peso abrumador de sus errores políticos y militares, sino bajo la presión de una inmensa crisis económica, trascendente a «la fiscalidad» de esas naciones; crisis que hundió a sus poblaciones en la miseria; crisis provocada por la espantosa guerra mundial de 1914 a 1918. Desangradas y arruinadas Rusia, Austria y Alemania, sus respectivos pueblos tradicionalmente monárquicos, históricamente monárquicos, buscaron en un cambio radical, profundo, de régimen, un remedio para sus males económicos. Por encima de todas las necesidades, está la de vivir, y para vivir se requieren medios económicos Todo es llevadero cuando se dispone de ellos. Se trata de **necesidades naturales**, que es forzoso sofocar, so pena de sucumbir. Las necesidades sociales, las que suscita e impone la convivencia social, admiten «espera»; pero las naturales, las que impone la naturaleza, son perentorias y demandan inmediata satisfacción.

Los movimientos que, en la actualidad, se vienen observando en China, en la India y en el Japón, sólo son aparentemente políticos. En el fondo, en la realidad, son económicos. Lo que quiere el pueblo chino es darse una nueva organización, una nueva estructura económica. Ha cambiado de constitución política para poder cambiar de constitución económica. Sus prolongadas contiendas **intestinas, domésticas**, se originan en el esfuerzo que realiza ese viejo pueblo para dominar las dificultades que a su renovación económicas ofrecen los antiguos intereses creados. Cuanto a la India, es tan terrible la miseria de sus enormes masas populares, que bajo la presión económica se agitan, formidablemente, con objeto de concluir con un régimen político por virtud del cual toda la riqueza territorial se halla concentrada en una pequeña minoría de nativos, y toda la riqueza industrial y comercial en una pequeña minoría de extranjeros, de colonos ingleses. Y por lo que respecta a la invasión y conquista de Manchuria y Mongolia por el Japón, todo el mundo sabe y lo han dicho hasta la **saciedad**, los estadistas, sociólogos y publicistas de ese imperio insular, que su población ha menester esencialmente, vitalmente, de esas tierras continentales para proveer a sus necesidades económicas. **La presión económica es la clave de la historia.**

M.E.C.D. 2016

DIARIO DE LA MARINA
SECCION CÓMICA DE LA EDICION DOMINICAL

ATILA y FAMILIA

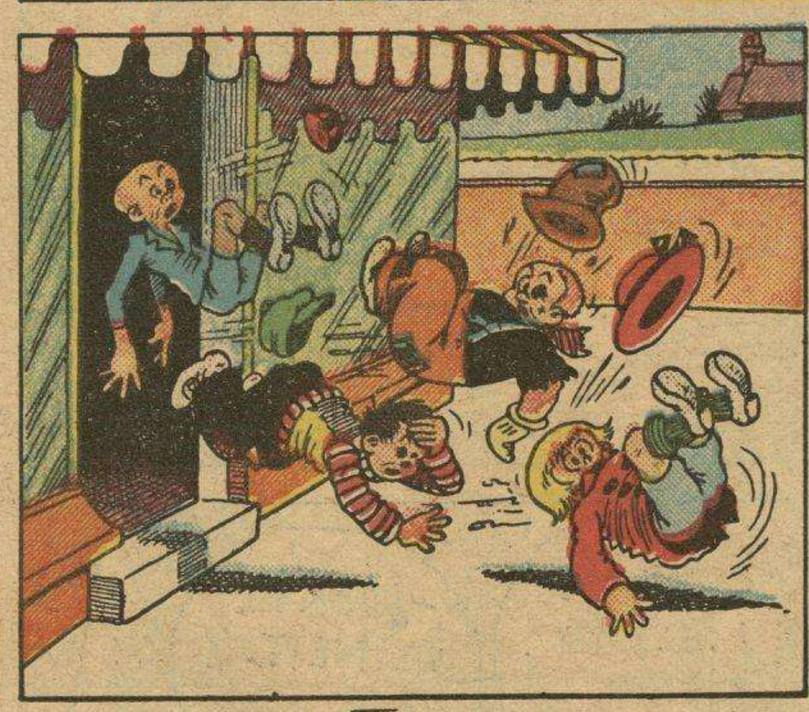

DEMÓSTENES

M.E.C.D. 2016

COMPARSAS

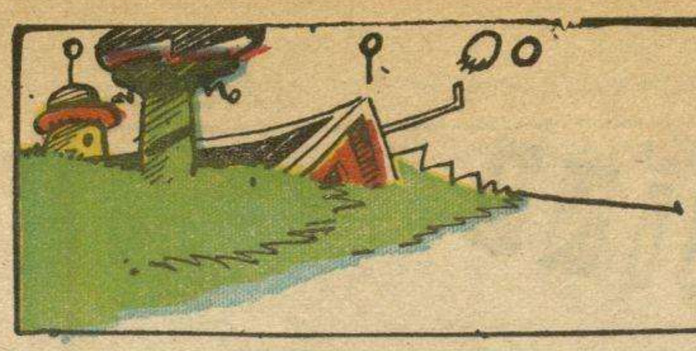

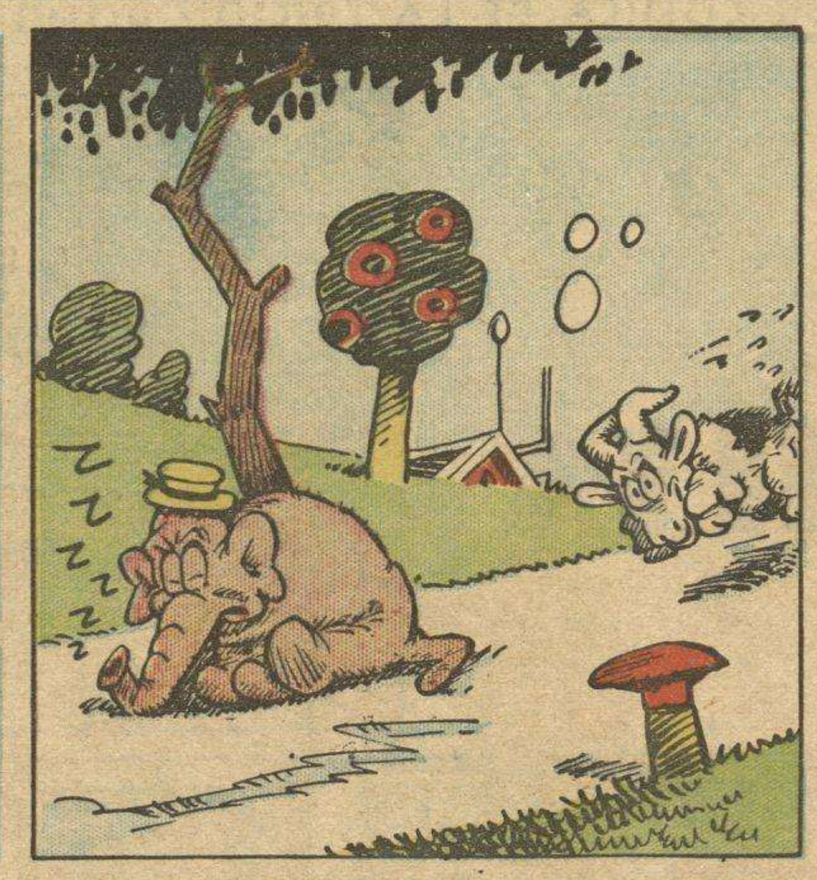

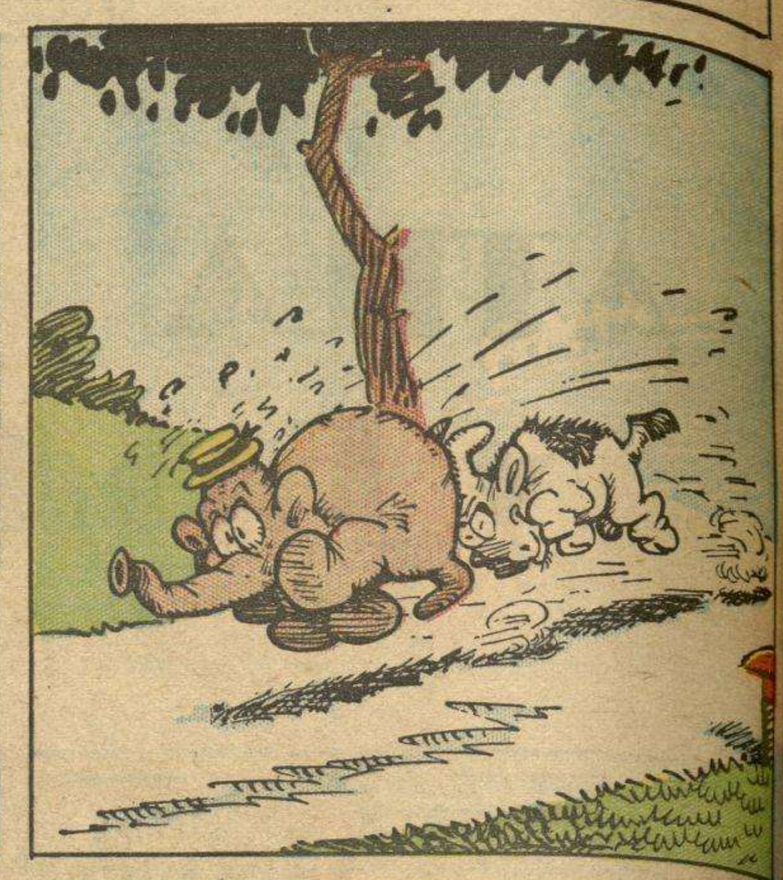

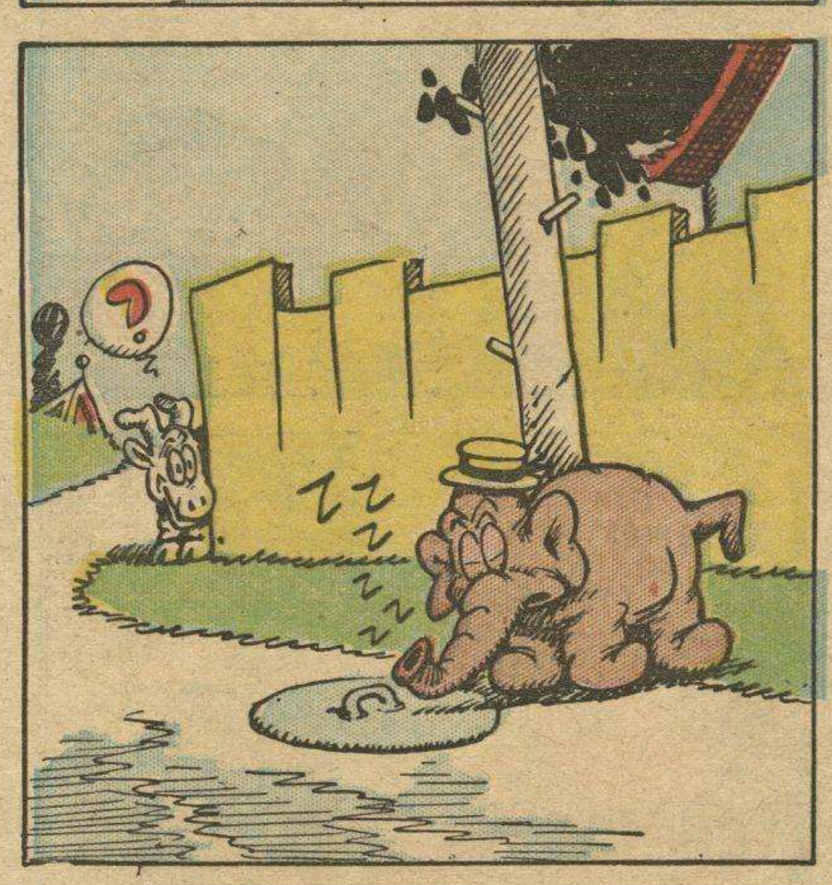

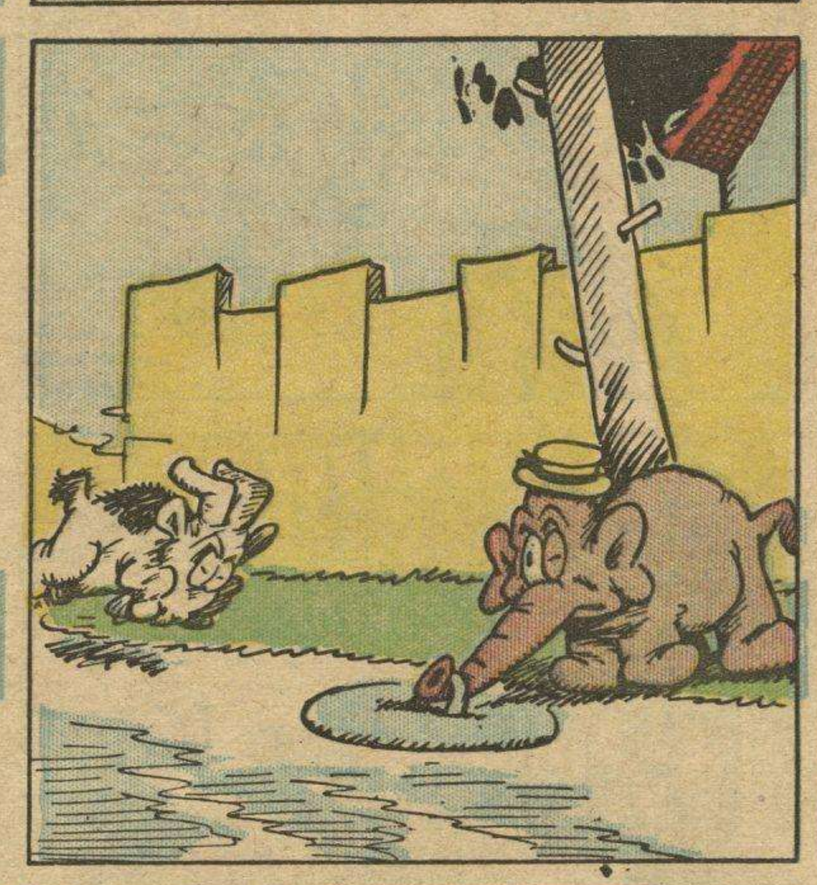

M.E.C.D. 2016

Historia de la Civilización

LA LIBERTAD DE SUIZA

OS AÑOS DESPUES DE U VICTORIA FIRMARON LA AZ LOS SUIZOS CON SUS NTIGUOS OPRESORES, Y ES DEVOLVIERON SUS PROPIEDADES.

PERO ESA PAZ FUE CORTA PUES EL DUQUE LEOPOLDO DE AUSTRIA PRETENDIO SER DE NUEVO SOBERANO DE SUIZA.

AL FRENTE DE UN PODEROSO EJERCITO INVADIO EL PAIS EN 1315

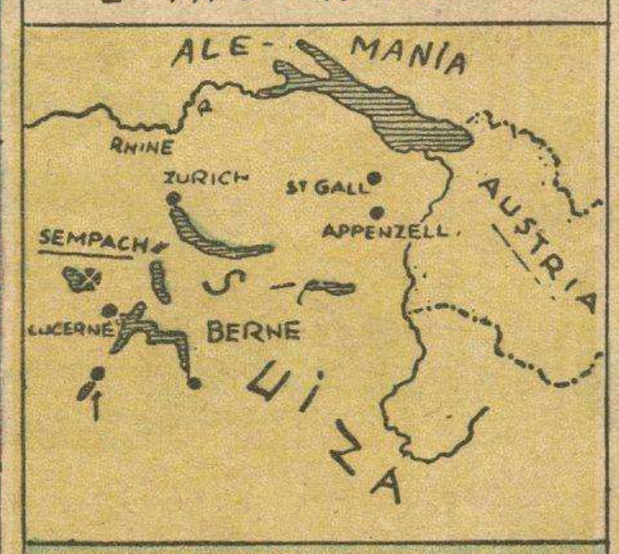

LOS MONTAÑESES ALARMADOS SE APRONTARON A OPONERSE. LOS CONTENDIENTES SE ENFRENTARON EN MORGARTEN

A PESAR DE SU INFERIORIDAD NUMERICA, LOS MONTAÑESES, LIGEROS Y EXPERTOS PUSIERON EN APRIETO A LOS INVASORES

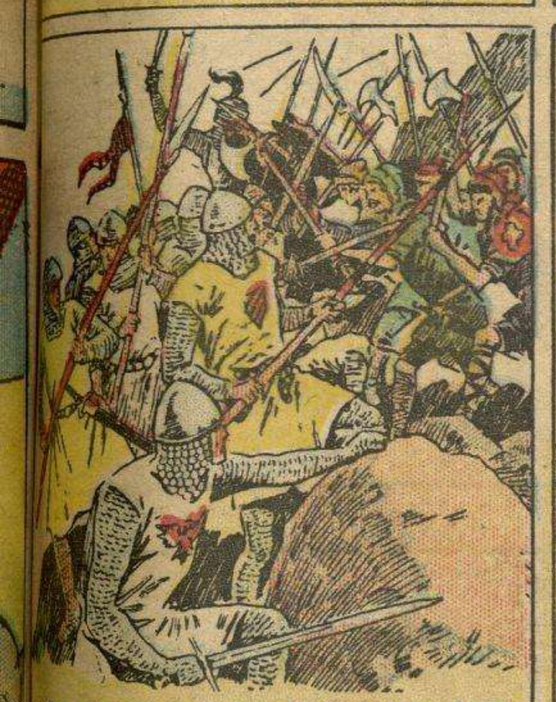

ARMADOS DE SUS LANZAS OBLIGARON A LOS AUSTRIACOS A RETROCEDER HASTA UN SITIO PELIGROSO

CENTENARES DE AUSTRIACOS PERECIERON, AL DERRUMBARSE EN EL PRECIPICIO, O CAER EN EL LAGO.

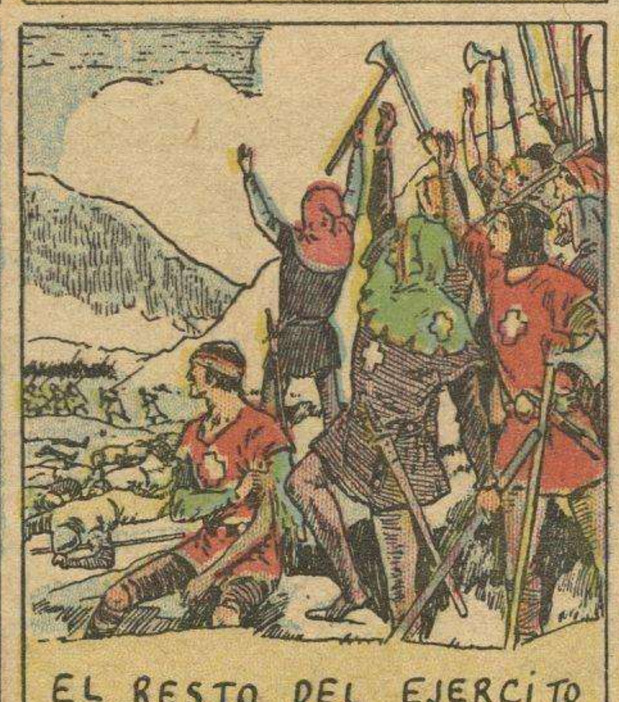

EL RESTO DEL EJERCITO SE RETIRO EN DESORDEN Y LOS SUIZOS TRIUNFANTES MARCARON ESE DIA COMO UNA FECHA GLORIOSA

OTROS CANTONES SE UNIERON PRONTO, CRECIENDO SUIZA EN EXTENSION

A PESAR DE SU DERROTA LOS AUSTRIACOS NO RENUNCIARON A RECONQUISTAR SUIZA. SETENTA AÑOS DESPUES, VOLVIAN A LA CARGA

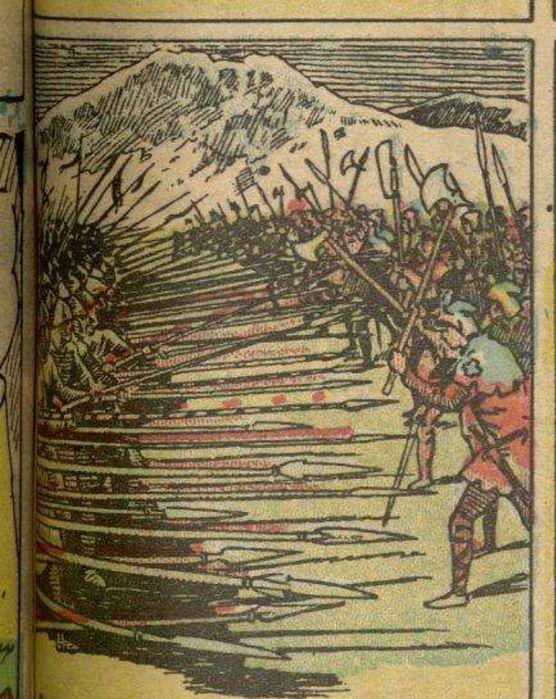

EN LA BATALLA DE SEMPACH, LOS SUIZOS TROPEZARON CON UN MURO DE LANZAS INFRANQUEABLE

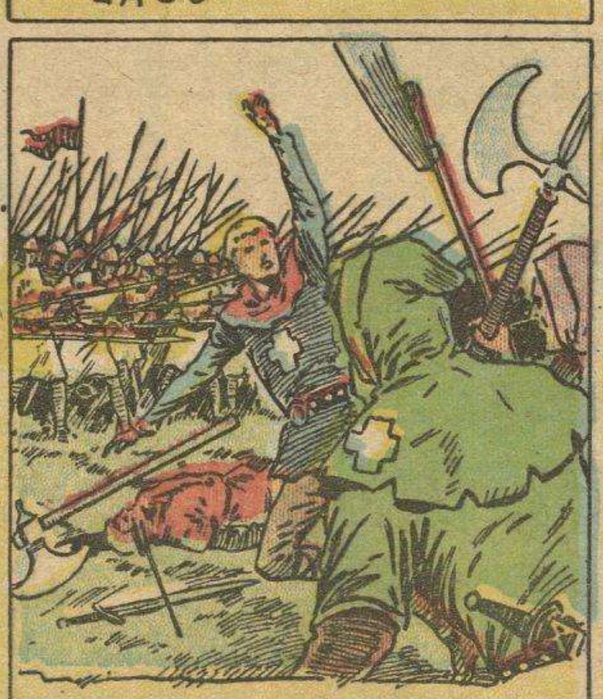

LA CONTIENDA PARECIA PERDIDA, CUANDO UN JOVEN SUIZO, ARNOLDO VON WINKELRIED SE LANZO DESARMADO....

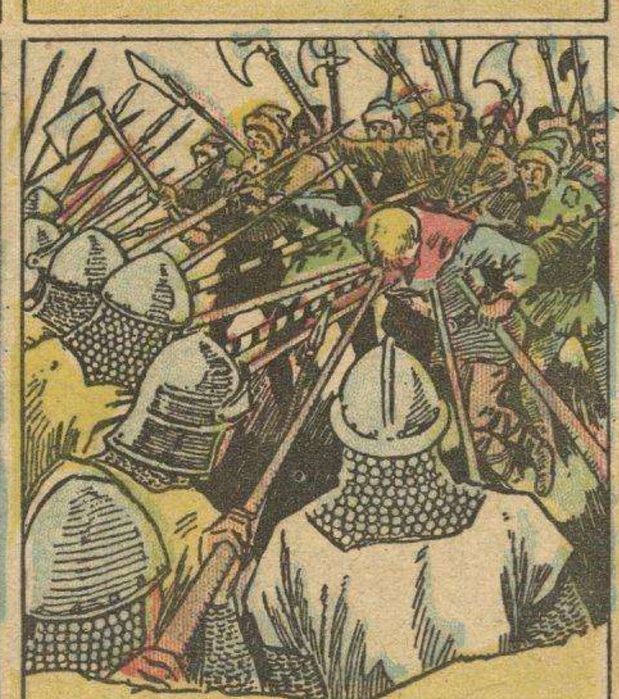

CIEN LANZAS LO ATRAVESARON, PERO AL CAER, ABRIO UNA BRECHA EN LA DEFENSA ENEMIGA

LOS MONTAÑESES ENARDECIDOS POR ESE EJEMPLO, SE PRECIPITARON SOBRE EL ENEMIGO, AL QUE DERROTARON DECISIVAMENTE.

M.E.C.D. 2016

Sacachispas y Cía

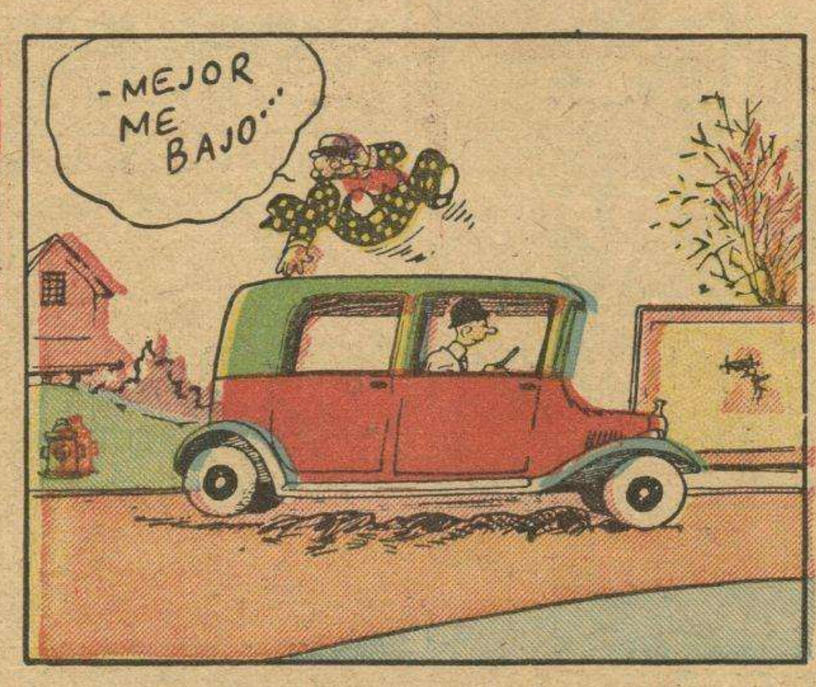

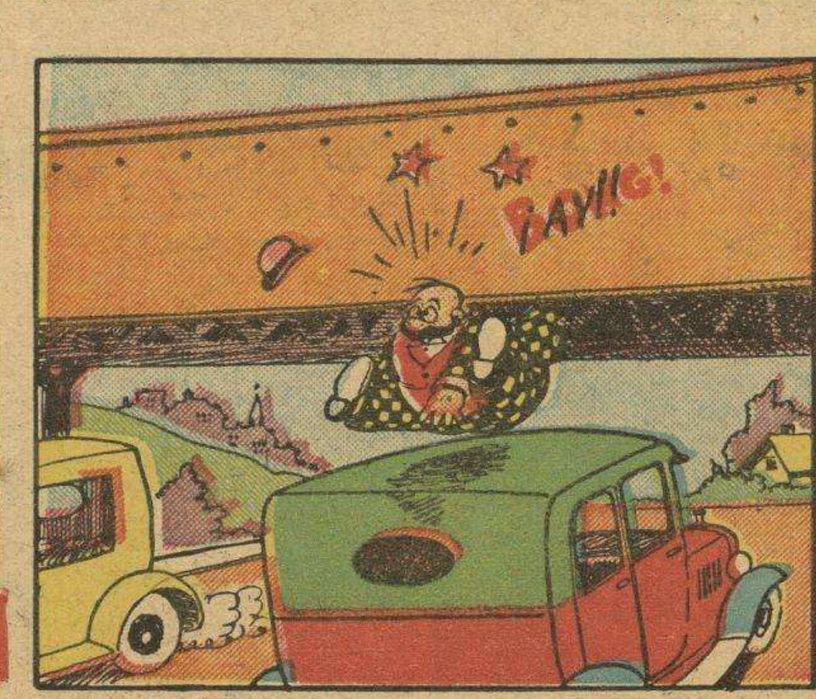

ROSITA

M.E.C.D. 2016