1A SECCION 1

El DIARIO DE LA MARINA es el periódico más antiguo de Cuba. Fue fundado en el año mil ochocientos treinta y dos.

SERVICIOS ESPECIALES DE ESPAÑA

DIARIO DE LA MARINA

MIEMBRO de «The Associated Press». Esta queda autorizada para usar nuestros servicios y noticias de información.

HILO DIRECTO CON NUEVA YORK

1A SECCION 1

AÑO CIEN.—NUMERO 66 ACOGIDO A LA FRANQUICIA POSTAL LA HABANA. DOMINGO, 6 DE MARZO DE 1932.—SANTOS OLEGARIO Y VICTORINO TIEMPO PARA HOY: VARIABLE EJEMPLAR: 5 CENTAVOS

El Temporal se Dirige al Atlántico, Alejándose de Cuba, para la Cual Nunca Ofreció Peligro Alguno

SE HACEN ASCENDER A VEINTE MIL LAS BAJAS DE LOS CHINOS EN EL CHAPEI, WOOSUNG Y KIANG WAN

EL VIENTO SOPLABA HOY DEL NORTE, SINTIENDOSE MAREJADAS MUY FUERTES

IMPRESIONES

En que el mundo es un caos están de acuerdo todos los autores.

¿Cómo se las habrán compuesto —se pregunta uno—los hijos de Adán para convertir en una catástrofe la fortuna, casi nunca lograda por los antiguos, de poseer las cosas en abundancia?

Porque las vacas magras del Egipto de los Faraones, las estrecheces de la humanidad en aquellos siglos remotos, las hambres de la Edad Media son calamidades que el más torpe comprende. Trastornos meteorológicos, causantes de pobres cosechas y de temporales que hacían zozobrar las embarcaciones con cargamentos de trigo y otros granos eran suficientes para poner en aprieto a toda una comarca y a ciudades como Nínive, Tebas, Siracusa o Roma. ¡Pero qué ventura y qué alegría, en cambio, cuando la naturaleza se mostraba benigna y pródiga!

Hoy sucede al revés. Si los antiguos simbolizaban el bienestar con el cuerno de la abundancia, a los modernos se les antoja que la abundancia es un cuerno, porque en esta bárbara lucha económica en que la humanidad se aniquila, el ideal de un hombre no es poseer mucho de todo sino algo de lo que no tengan los demás. En cuanto este algo se multiplica lo bastante como para que todo el mundo pueda disfrutarlo, ya no vale nada.

¿Qué trabajos no costaría el hacer que un hombre de tiempos de Sesostris concibiese el fenómeno actual de que las gentes se mueran de hambre precisamente porque hay demasiado de que comer? ¡Y qué barullo se le formaría dentro del cráneo si le dijesen que el remedio contra el hambre consistía en destruir parte de las cosechas y en limitar la producción de las fábricas!

¿Y esto es todo lo que ha aprendido el mundo—se preguntaría el buen súbdito de Ramsés—en cuatro mil años de experiencias y de decantado progreso?

Su risotada haría temblar en sus tumbas a las momias de a los que en vida, hace miles de años, no les fué dable sufrir una estupidez por el estilo.

Dentro del caos del universo, Cuba, como el resto de las naciones, tiene que actuar. Sin la vana pretensión de ignorarlo para ajustarse a las leyes naturales.

En lo económico hizo un intento perfectamente lógico, aunque a simple vista resalte como un absurdo.

Como no está en manos de Cuba el que la humanidad recupere el juicio, a Cuba no le quedó otro recurso que sumarse a la marcha desenfrenada de los pueblos en el camino de lo descabellado. Sólo que se nos impuso una velocidad que no podíamos lograr sino a trueque de dejar los pulmones en la vía. E hicimos alto.

El fracaso del Plan Chadbourne no es sino la insuficiencia de la medicina aplicada al efecto y no a la causa.

Si los productores de azúcar, de trigo, de algodón, de salitre de acero, de aceites, de henequén, etc., en lugar de confabularse para retorcer a su favor la ley de la oferta y de la demanda imponiendo la carestía en el mundo, se conviniesen para librar de obstáculos el comercio universal, ¿qué duda cabe de que una prosperidad verdadera presidiría los negocios?

Pero el hombre es un animal obtuso, y siempre preferirá desvalijar a sus semejantes a una cordial convivencia con los mismos.

Descenderá la temperatura. Ayer el viento alcanzó 62 millas. Irá mejorando ahora el tiempo

Durante el día, ayer, la atmósfera rompió sus amarras. Sus inquietudes subieron de punto al par que lanzaba sobre los hombres y las cosas olas tras olas de un calor denso, terrible, aplastante, pegajoso...

En la noche arreció el viento; a veces tenía intenciones de huracanarse. Sin embargo no era aquello, aunque lo afirmó un colega de la tarde con una seriedad característica, nuncio de un temporal; ni mucho menos.

Depresión en el Atlántico. Eso sí. Lo confesamos. Eso y que el viento sur vino a ocupar el vacío producido por la baja atmosférica.

De ahí el aire que soplaba con furioso empuje batiendo puertas y ventanas, arremolinando los papeles en las calles, arrebatando sombreros de las cabezas masculinas y dejando al descubierto pelambres hirsutas y copiosas, peinados simétricos y vaselinados o testas venerables, lisas, despobladas y mondas como bolas de billar. Y obligando de paso, imprudente a las mujeres a sujetarse las faldas, que hinchadas plenamente ensayaban ser balones prontos a escapar por el espacio.

Ahora bien: ni la voz alarmista del colega poniendo a las puertas de la Habana un temporal, ni el mismo estado de la atmósfera que por lo desapacible ofrecía trazas de confirmar el aserto del cofrade, lograron romper la línea indiferentista del público. Permaneció al margen del peligro conjeturado. No le preocupó en lo absoluto.

En otra ocasión hubiera cundido la alarma y los teléfonos del DIARIO DE LA MARINA no habrían cesado de sonar en demanda de informes sobre el ciclón.

Anoche, muy contados fueron los curiosos que pidieron noticias al respecto.

Los tiempos han cambiado tanto que a las gentes les importa poco que el tiempo cambie.

Y es que son tan pocos en Cuba los que tienen algo que perder, que al resto no le inquieta que un ciclón arrase con lo poco que nos queda ya.

Sin contar, por otra parte, con que los temporales de estos últimos años nos han curado de espanto.

NO HA HABIDO PELIGRO

Consultados anoche los observatorios, nos informaron que nunca hubo peligro para Cuba, ni siquiera para las embarcaciones grandes, ya que hasta el avión que hace la travesía Habana-Miami, salió perfectamente.

Sin embargo, el viento llegó a alcanzar ayer una velocidad de 62 millas.

Hoy, al girar el viento del Sur al Suroeste, luego al Oeste y, por fin, al Noroeste, se producirán grandes marejadas en la costa norte de Cuba, debiendo tomar precauciones las embarcaciones menores.

Ayer, como los vientos provenían del sur, se sintió bastante calor. Hoy, al variar aquéllos, descenderá la tem al varias aquélls, descenderá la temperatura, aunque esto no quiere decir que habrá frío.

Es muy probable que haya lluvias diseminadas por el territorio.

NOTA DEL OBSERVATORIO

El Observatorio Nacinal, ampliando su nota del mediodía de ayer, dió anoche, a las once, el siguiente parte oficial:

—La perturbación de esta mañana en el Golfo del Méjico, al sur y no lejos de New Orleans, se ha desarrollado notablemente y es ya un temporal que tiene su centro esta noche en la porción noroeste de la Florida, con 740 milímetros en Apalachicola, moviéndose hacia el Saco de Charleston. Soplarán vientos del SW. al W en la mitad occidental de Cuba, frescos y posiblemente fuertes, con marejadas en la costa norte.

Fdo. F. Millas. Director

BOLETIN DEL WEATHER BUREAU

WASHINGTON, marzo 5.—AP.—El Weather Bureau dió esta noche la siguiente comunicación:

«Existen temporales del noroeste en Cedar Keys, Florida, hasta Savanah, Georgia y del Este nordeste desde Savanah a los Cabos de Virginia. Donde es más marcada la perturbación es en el noroeste de la Florida, moviéndose hacia el noreste.

NOTA DEL MEDIODIA DEL SABADO

El centro de perturbación ayer en Arizona se encuentra hoy en el Golfo de Méjico, al Sur y no distante de Nueva Orleans habiendo aumentado de intensidad, y moviéndose hacia la Florida probablemente. En toda la mitad oriental de los Estados Unidos hay bajas presiones y desde Terranova a las Antillas. Altas presiones existen desde Centros intensos en Canadá occidental por la mitad oeste de los Estados Unidos hasta la parte Norte de Méjico.

Pronóstico para el domingo: Tiempo variable, con algunos nublados y lluvias excepto bueno en Oriente. Vientos del Sur en mitad oriental y del Suroeste al Oeste y Noroeste en mitad occidental frescos y posiblemente fuertes. Descenso en las temperaturas en mitad occidental.

TEMPERATURAS LOCALES

Durante las últimas 24 horas se han registrado en la Habana las siguientes temperaturas en centígrados

Máxima 28-4; Mínima 19-4: Media 23-9.

Observatorio Nacional.

La INFORMACION POLITICA en la Página OCHO

Lecturas

DIARIO DE LA MARINA, como de costumbre, ofrece en su edición de hoy dos páginas de amena y selecta lectura: José Santos Chocano, el insigne cantor de «Alma América», cuenta en uno de los capítulos de su próximo libro «Las Mil y Una Aventuras», una de las etapas más interesantes de su vida, e Ido del Sagrario, pseudónimo de un ilustre colaborador nuestro, nos habla de la próxima Semana Santa en la República Española, (En la página 17).

Además: el doctor Salvador Masip firma una interesantísima crónica sobre el hallazgo de una catarata dos veces más alta que la del Niágara en medio de la selva en la Isla de Luzón; y se inserta un artículo con varias ilustraciones, en que se afirma que Hamid II y Napoleón III fueron descendientes de una criolla de la Martinica. (Página 16).

Miss Europa 1932

Mademoiselle Aase Clausen, de Dinamarca, o si el lector lo prefiere, para ajustarse más a los hechos, «Miss Europa de 1932», ganadora de este título en el concurso de belleza del Viejo Mundo, celebrado en Niza. La lindísima danesa, a juzgar por la foto, tiene el derecho a ostentar el codiciado título durante el año. Esta foto le fué hecha en París, cuando regresaba, victoriosa, de Niza a Copenhague.

VIENE A LA HABANA EL MINISTRO DE VENEZUELA EN STO. DOMINGO, YANES

SANTO DOMINGO, marzo 5. AP. El doctor Francisco Yanes, Ministro de Venezuela en Santo Domingo, salió hoy hacia la Habana en el vapor Guantánamo.

La Asamblea del Banco Gallego se Suspenderá

Faltando poco para llenar el cupo se ha acordado suspender la reunión anunciada para hoy

Se nos han acercado los miembros del Comité de Depositantes señores Naya, Souto y Arnaldo, para hacernos saber que, debido a faltar ya poca cantidad para llegar al cupo señalado, se ha convenido suspender la asamblea que había sido señalada para la tarde de hoy en los salones del Centro Gallego.

Esperaba el Consejo y la Comisión de Depositantes haber llegado a cubrir la cantidad necesaria, para ello no ha sido posible aun, por lo que han creído necesario esperar un poco más a fin de evitar a los acreedores al celebrar la asamblea, la consiguiente molestia.

Como quiera que el número de depositantes que han acudido con sus libretas para ratificar el Convenio a fin de levantar la quiebra, han sido atendidos con prontitud, se espera que el próximo lunes acuda un gran número de ellos a la entrada del Centro Gallego, a ver si es posible que en cuatro o cinco días más, se pueda completar la cantidad necesaria para dar por terminada la quiebra.

El Consejo y Comité se muestran altamente agradecidos a todos los que, con prontitud, han acudido ya, y esperan que los que faltan lo hagan lo más pronto posible a la entrada del Centro Gallego, donde, como siempre, serán atendidos por los empleados y miembros del Comité.

Animo y fe deben tener todos, pues por la labor rendida, es de esperarse un pronto y franco éxito que redundará en beneficio de todos.

Un Diplomático Alemán Agredido en Rusia, Ayer

El agresor tiene 28 años. Hizo cuatro disparos, alcanzándole en el cuello y en las manos

MOSCU, Rusia, marzo 5. AP. El doctor Fritz von Twardowski, consejero de la Embajada alemana, recibió heridas en el cuello y en una mano hoy, las que les fueron causadas por un joven asesino que le hizo cuatro disparos de revólver en momentos en que se dirigía a su casa en automóvil.

El doctor Twardowski permanecerá en el hospital de esta ciudad hasta que se reponga de las heridas, las cuales, al decir de los médicos, no son graves.

Dos ventanillas de la limosina oficial de la Embajada, en cuyo vehículo el canciller se dirigía a su casa para almorzar, fueron destrozadas por las balas. El chofer resultó milagrosamente ileso.

El automóvil, en cuyo radiador ondeaba una bandera alemana, se había visto obligado a detenerse por causa del tráfico y el chauffeur iba a dar vuelta en una esquina cuando ocurrió el atentado.

Los compañeros del doctor Twardowski, de la Embajada, dicen que no conocen a su asaltante y que jamás le han visto antes. Aunque por el apellido que tiene el agresor, que es Stern, pudiera parecer alemán, se sabe de manera cierta que es ruso. El agresor tiene 28 años de edad.

Sigue sin Solución el Misterio del Secuestro del Hijo del Coronel Charles A. Lindbergh, Frustrándose Todas las Actividades de los Cuerpos de Policía de EE. UU.

Se cree que será necesario ofrecer mayor garantía a los bandidos. Harán unos vuelos de inspección

HOPEWELL, New Jersey, marzo 5. (A. P.)—En una conferencia celebrada por el funcionario que dirige la búsqueda de los secuestradores del hijo de Lindbergh, con el gobernador Moore, manifestó que espera que los malhechores devolverán pronto la criatura a sus padres.

Swanson ha manifestado que prefiere que se centralice la persecución, esperando que de esa manera los resultados serán más positivos; pero no se sabe si esta idea ha merecido la aprobación del gobernador.

«Creemos y confiamos en que los secuestradores depositarán inmediatamente al niño en algún lugar seguro y mediante un aviso a la policía o al coronel Charles A. Lindbergh podrá volver a poder de sus padres», dijo hoy el gobernador.

El famoso aviador y su esposa esperaban, aun en vano, alguna respuesta al mensaje de ciento veinticinco palabras que habían hecho circular veinticuatro horas antes para que llegara a conocimiento de las personas que les llevaron el ser querido la noche del martes.

«Nada nuevo se sabe», anunció el comandante Charles A. Schoeffel, segundo superintendente de la policía del Estado. «No se ha recibido ninguna noticia directa ni indirecta de los secuestradores».

«¿Están trabajando sobre alguna pista los agentes policíacos?», se le preguntó. Y contestó: «Siempre actúan sobre alguna pista».

Comentando el arresto y el interrogatorio a que se sometió en Hartford, Connecticut, a Henry (Red) Johnson, amigo de la nurse que cuidaba al niño de Lindbergh, Schoeffel dijo de ella que «era una buena muchacha».

Un funcionario del Condado de Hartford ha dicho que la madera usada en la escalera que dejaron abandonada los secuestradores es análoga a la que se usa en el astillero de Bronx que es muy frecuentado por Johnson. También expresa la creencia de que el cierre de una botella de leche hallado en el cupé manejado por Johnson, procedía de una lechería de New Jersey, y tenía fecha del miércoles. Agregó que una botella de leche que lleva fecha del miércoles no podía comprarse hasta el jueves y que el marinero ha insistido en que llegó a Hartford el miércoles por la mañana.

El detéctive Edward J. Hickey y el fiscal Hugh M. Alcorn, famosos por su persecución de Gerald Chapman, salieron esta tarde del edificio del Condado para destino desconocido, dejando a Johnson arrestado. Se llevaron la tapa de la botella de leche.

LOS LINDBERGH DESIGNAN A DOS DELEGADOS EN LAS NEGOCIACIONES

HOPEWELL, Nueva Jersey, marzo 6. (Domingo). (AP).—Dos hombres fueron designados por los esposos Lindbergh a primera hora de esta madrugada para que actúen de intermediarios al iniciarse eventuales negociaciones con los secuestradores de su niño.

Los Lindbergh firmaron una declaración que fué telefoneada inmediatamente a la Policía estatal, en Trenton, y la cual dice:

«Si los secuestradores de nuestro niño no desean tratar con nosotros directamente, autorizamos plenamente a Salvy Spitale y a Irving Bitz para que actúen como nuestros representantes. Seguiremos también cualquier otro procedimiento que sugieran los secuestradores, siempre que estemos seguros de que resultará en la devolución de nuestro hijito».

El comandante Schoeffel, de la policía de Nueva Jersey, dió la declaración desde la residencia de los Lindbergh, aunque personas allí dicen que nunca han oído mencionar a Spitali ni a Bitz.

Noticias de Hartford (Connecticut) dicen que la Policía local retendrá preso a Henry (Red) Johnson, amigo del aya del niño, Miss Gow, y el que fué detenido el viernes por la noche.

No se sabe el tiempo que Johnson continuará detenido, pues se especula sobre el que autoriza la ley de Connecticut.

LOS FALSOS RUMORES SOBRE EL NIÑO

NUEVA YORK, marzo 5. (SE.)—He aquí uno de los muchos rumores circulantes acerca del bebé de los Lindbergh.

El viernes por la noche se trasmitió a cinco Estados el siguiente mensaje policiaco:

«Se han recibido aquí informes de que el niño de los Lindbergh es llevado a Albany. Varias personas están complicadas. Se ha encargado del traslado Pedro el Barbero. Le han teñido de negro el pelo, para impedir que lo conozcan. Lo llevan a la Plaza de la Trinidad, número 40, en Albany. La casa tiene una escalinata alta. Pedro ya trabajó en Albany, donde la policía le conoce.»

A los pocos minutos cuarenta hombres rodeaban la casa. No había en ella ningún niño. Toda la información era falsa.

Se ha suministrado el dato, para evitar confusiones con el niño, que el de Lindbergh entiende perfectamente por su nombre de pila, Charles.

Dos interesantes fotos, ambas recientísimas, de la esposa del Coronel Charles A. Lindbergh y de su hijito, todavía en poder de sus secuestradores, sin que pueda decirse esta madrugada, según las noticias del DIARIO, hasta cuándo lo estará. El coronel Lindbergh está en su casa atendiendo las llamadas telefónicas, con la esperanza de que una de ellas sea de los plagiarios de su niño. La foto de la señora Lindbergh le fué hecha cuando hablaba por radio, en Nueva York, el día 21 del pasado febrero.

LAS SIMPATIAS DE LA MADRE DE NUNGGESSER HACIA LINDBERGH Y SUS DESEOS DE QUE LE DEVUELVAN EL BEBE

PARIS, marzo 5 SE. Cuando Lindbergh estuvo en París en 1927, hizo una visita a la madre del aviador francés capitán Charles Nungesser, quien se perdió al intentar el primer vuelo de París a Nueva York. Lindbergh la rogó entonces que no perdiera la esperanza de que su hijo estaba vivo.

Hoy Madame Nungesser tuvo ocasión de devolver el deseo al aviador norte-americano, declarando al saber lo ocurrido en Hopewell:

—Quisiera poder decir a los secuestradores lo que significa la pérdida de un hijo. No puedo comprender como hay quien robe a un niño. Ese valeroso muchacho (Lindberg) no debe perder la esperanza.

Madame Nungesser manifestó también su simpatía por los esposos Lindbergh, diciendo que sus propios sufrimientos le permiten darse cuenta de lo que ellos están sufriendo ahora.

APLAUDIDA Y SILBADA LA MUSICA AMERICANA Y CUBANA EN BERLIN

BERLIN, marzo 2.—AP.—El programa de música modernista americana y cubana, ejecutada esta noche por la Orquesta Filarmónica, dirigida por Nicolás Slonimsky, de Boston, fué acogido con aplausos y silbidos del público.

En el programa figuraban composiciones de Adolf Weiss, Charles Ives Carl Ruggles, Henry Cowell y Edgar Varese, americanos, y del compositor cubano Amadeo Roldán. El Concierto se llevó a cabo bajo los auspicios de la Federación de compositores panamericanos.

Algunos de los aficionados a la música que asistieron al concierto parecan enloquecer ante la cacofona de los composiciones contemporáneas que les ofrecía la orquesta.

Se ha Presentado Una Ley Para Obligar a los Omnibus a Usar Conductores, Además del Chofer

El Representante doctor Mario González de Mendoza es autor del proyecto. Se propone que los Comisionados del Distrito Central sean electos por el pueblo. Los intereses políticos

El proyecto, aunque verbal, tuvo inicio en el ala izquierda del Capitolio. Positivamente allí meció su cuna. Y hasta hizo, en la imaginación de los que lo concibieron, los primeros pininos. Del Senado, mejor dicho: de los saloncillos rumorosos del Senado, pasó a los saloncillos de la Cámara. Y el asunto es ya, objeto de las más variantes conversaciones de los representantes...

Trátase de proponer al Congreso una ley—que debe discutirse en el mes de abril próximo—estableciendo que los Comisionados al Distrito Central sean elegidos por el Cuerpo Electoral desde los comicios de Noviembre venidero.

No es la primera vez que se anuncia tal propósito. Y se dió el caso que en aquellas inolvidables asambleas de representantes y senadores para discutir la reforma de la Constitución, fué acordada por el voto casi unánime de los liberales y los populares de ambas Cámaras someter al sufragio popular a los Comisionados del Distrito, manteniendo para el Ejecutivo de la Nación la facultad de nombrar libremente el Alcalde.

Aun cuando por un precepto constitucional fué instituido el Distrito en lugar del Ayuntamiento que venía funcionando, no es necesario hacer materia de la Carta Fundamental—el Distrito es un ensayo—la elegibilidad de los Comisionados. Basta una ley. Y es lo que ahora se pretende hacer.

¿Quiénes la apoyan?

Casi todos los populares y un gran número de liberales y conservadores. Entre estos últimos cuéntanse naturalmente los de la minoría oposicionista que suman veinticinco y veintiseis votos.

Las razones de esta ley que aun no se ha formulado pero que está en vías de ser formulada tiene vinculación muy estrecha con los intereses políticos dentro de los partidos liberal y popular, puestos en pugna durante la campaña reorganizadora.

Luchas de tendencias localistas del liberalismo contra tendencias provinciales del propio partido en ansias de invasión a la capital. Y luchas asímismo entre bandos del Partido Popular en la Habana.

Resultado: el proyecto de intereses sobre el Distrito Central y sus comisionados. Esto en principio.

Ahora bien: ¿Dónde se presentará el proyecto? ¿En la Cámara? ¿En el Senado?

Es lo que no se ha decidido todavía y por lo que todavía el proyecto no ha pasado de la mente de los autores al papel oficial en que ha de tener constancia.

Nos inclinamos a pensar que sea la Cámara quien tome la iniciativa en ese asunto, llamado a mover la opinión pública.

LOS CONDUCTORES EN LAS GUAGUAS

Se nos informó en la Cámara ayer que el señor Mario G. de Mendoza, ha suscrito un proyecto proponiendo a la Cámara una ley que establezca la obligación a las empresas de ómnibus, de utilizar conductores para sus vehículos.

Otros Testigos Contra el Trust de los Azúcares

Terminó ayer la cuarta semana del juicio oral seguido por el Gobierno contra el I. Azucarero

NUEVA YORK, marzo 5 (A. P.)—Hoy terminó la cuarta semana del juicio oral de la causa iniciada por el Gobierno para disolver el Instituto del Azúcar por supuesta violación de la Ley Sherman contra los Trusts y el juez federal Mack anunció que las sesiones se reanudarán el 14 de este mes.

Theodore T. Olson, vicepresidente y tesorero de la Urban F. Myers Company, de Chicago, y Fred Heimer, ejecutivo de la G. D. Kenny Company, de San Luis, declararon que en los asuntos de sus compañías habían intervenido los directores del Instituto Azucarero, desde que se organizó.

Olson dijo que el Instituto le comunicó que no podía dedicarse más que una clase de actividades de la industria azucarera y Heiman manifestó que el Bureau del Azúcar, constituído por las refinerías de azúcar de remolacha, le había recomendado la adopción del Código de Etica confeccionado por el Instituto del Azúcar.

VEASE la INFORMACION TELEGRAFICA en la Pág. DIECIOCHO

LOS EMPLEADOS DEL CENSO COBRARAN SUS HABERES

En Palacio se aseguraba ayer que ya se ha ordenado por la Hacienda la situación de ochenta y cuatro mil pesos, para el pago de sus haberes a los empleados del Censo, que acaban de ser declarados cesantes, por haber finalizado esa labor en toda la isla.

AFIRMAN LOS CHINOS QUE LOS NIPONES TRATAN DE OCUPAR OTRAS 2 CIUDADES

«Las botas de 60,000 invasores aplastan toda esperanza de que se termine pronto esta guerra»

ñRESUMEN DE NOTICIAS SOBRE EL CONFLICTO CHINO-JAPONES

—Los representantes de las naciones pequeñas, que no tienen interés material alguno en el Extremo Oriente, condenaron ayer en la Asamblea de la Liga, la invasión japonesa en China.

—El ministro de Estado español, don Luis de Zulueta, reprochó a los japoneses que intentaran solucionar la disputa por medio de las armas en ver de llevar el agravio a la Liga. «La Liga—dijo—debe ser el baluarte de los débiles contra los fuertes. Para ella, éste es un problema de ser o no ser. Nosotros queremos que sea.»

—Las bajas chinas durante los encuentros de Chapei, Kiang Wan y Woosung han llegado a 20.000. Esta cifra de las bajas chinas es unas diez veces mayor que las que tuvieron los japoneses.

—La Comisión investigadora del conflicto manchuriano, designada hace tiempo por la Liga de las Naciones y que se halla en Tokío, fué informada por el Ministro de la Guerra Araki, que el Japón no tiene intenciones de invadir el territorio ruso, pero que está dispuesto a defender la Manchuria en el caso de que los soviets la amenacen.

—El ministro de la Guerra puso de relieve que el Japón se encuentra ante un problema de superproducción y que las islas que componen el archipiélago nipón, son relativamente pobres. Agregó que, por otra parte, una porción del mundo ha cerrado sus puertas a la inmigración japonesa.

—El general Cohen Moshe, que con el nombre de Morris Cohen se dedicó algún tiempo a vender ropas por las calles del barrio chino de Vancouver, ha sido uno de los jefes de la reciente lucha contra los japoneses.

—Hay [illegible] refriegas entre [illegible] chinos y japoneses, pero los observadores, militares extranjeros dicen que no existe un conflicto general en el día de hoy, primero en cinco semanas en que reina bastante tranquilidad.

—Los periódicos chinos acusan a las fuerzas militares niponas de estar atacando en las cercanías de Nanziang, hacia el puerto. Los japoneses niegan estos alegatos.

—Las tropas japonesas continúan consolidando sus posiciones, lo que indica que se proponen ocuparlas indefinidamente, aunque el general Shirakawa, comandante del ejército, ha insistido en que se propone partir a la mayor brevedad posible.

—El cónsul general de los Estados Unidos en Shanghai, Cuningham, dijo hoy que la maestra de escuela norteamericana, Miss Rose Marlowe fué golpeada por dos japoneses vestidos de paisano, habiendo formulado la consiguiente protesta.

(VEASE LA INFORMACION CABLEGRAFICA en la ULTIMA PAGINA, columnas 2, 3, 4, 5, 6 y 7).

FALLECIO ANOCHE EN READING JOHN PHILLIP SOUSA

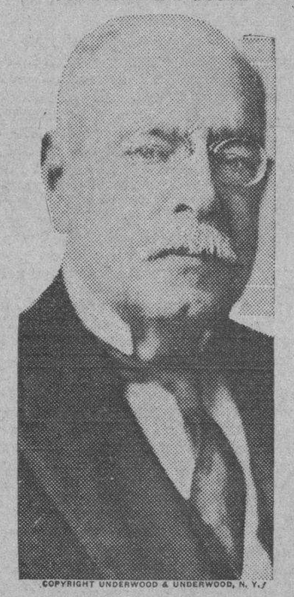

COPYRIGHT UNDERWOOD & UNDERWOOD, N. Y.

John Philip Sousa

READING, Pennsylvania, marzo 5. AP. — John Phillip Sousa, famoso director de bandas y compositor, falleció aquí esta noche.

HOOVER FIRMARA EL DECRETO DE DONACION DE TRIGO A LOS POBRES

WASHINGTON, marzo 5. AP. El Presidente Hoover firmará el proyecto de ley que dona 40.000.000 de bushels de trigo de la Junta Agrícola a los agricultores y a las ciudades más necesitadas de los EE. UU.

«Mientras no cesen las hostilidades en China y su territorio continúe invadido por las tropas japonesas, no pueden discutirse ni el asunto de Shanghai ni el problema de la Manchuria» — dijo don Luis de Zulueta, secretario de Estado de la República española, en la sesión extraordinaria de la Liga de las Naciones; agregando — en lo que él estima un caso de justicia—: «Esta cuestión es para la Liga de ser o no ser, y nosotros queremos que sea».

Varios Heridos en un Choque en Cienfuegos, Ayer

Un camión se estrelló contra un automóvil particular, el cual ha recibido averías de consideración

CIENFUEGOS, marzo 5.

Al regreso de Cruces a esta ciudad el camión de repartir hielo de la Cuba Industrial, manejado por Guillermo Suárez chocó en Manacas y Calzada de Dolores, con el automóvil particular que iba en dirección a Caunao manejado por su propietario Jesús Gutiérrez Vigoa, volcándose el auto y resultando heridos de gravedad Andrés Capote, comerciante y vecino de Gloria y Calzada, que se fracturó el húmero derecho, Fortunata Armenteros Pérez, de Colón 172 que se fracturó la clavícula izquierda, Blanca Pérez Armenteros, que sufrió contusiones diseminadas por el cuerpo y fenómenos de shook, siendo todos asistidos en el Hospital Municipal. La máquina de Gutiérrez quedó completamente destrozada, saliendo él afortunadamente ileso. Según las actuaciones el camión venía a excesiva velocidad. El chauffeur del camión, Suárez, quedó detenido.

Obdulio A. García.

Grandes Nevadas en los Estados del Sur de E. Unidos

Miami y Tampa han gozado de un sol de verano. En la parte baja de Dixie hay un frío terrible

ATLANTA, Georgia, marzo 5. AP. Ha caído gran cantidad de nieve en la parte baja de Dixie y temperaturas bajas están castigando a toda la región como si el invierno hiciera un supremo esfuerzo para manifestarse pujante.

En Monroe, Louisiana, donde las violetas florecen por esta época del año, la nieve comenzó a caer esta tarde y continuó durante toda la noche. El mercurio descendió notablemente.

También hay nieve en el norte de Arkansas.

Los meteorólogos predicen temperaturas de veinte grados o menos en distintas porciones de Mississippi, Alabama, Arkansas y Texas para esta noche o mañana.

Menos frío se predice para Georgia, la mayor parte de Tennesse, las Carolinas y Virginia, pero se esperan nieves en la parte occidental de North Carolina y en Atlanta.

Los bureaus meteorológicos avisan que es posible que las heladas se extiendan a la costa el domingo por la noche.

En lugares situados más al sur, como Nueva Orleans, la gente ha echado mano de los abrigos porque la temperatura ha descendido a 30 y 40 grados, acusando el frío más intenso del año.

Se temen heladas en la porción central y en el norte de la Florida, Miami y Tampa, sin embargo, han gozado de un sol de verano.

REFORZADA LA VIGILANCIA EN CIUDADES PARAGUAYAS

ASUNCION, Paraguay, marzo 5. AP.—Las autoridades policíacas reforzaron hoy la vigilancia en varias ciudades del país, después de haberse descubierto un mitin comunista, arrestándose a varios rojos, entre los que hay tres extranjeros.

M.E.C.D. 2016

LA COMISION CONGRESIONAL TERMINO DE REDACTAR LA NUEVA LEY DE IMPUESTOS DE LOS ESTADOS UNIDOS

Empréstitos Objetables

Por Antonio ESCOBAR)

Que se me permita presentar aquí a Mr. Thomas F. Lee banquero de profesión y desde hace algunos días autor de un libro titulado: «Problemas Latino Americanos. Su relación con los billones de nuestros tenedores de valores».

Estos valores, son principalmente, los títulos de Deudas contraídas por los gobiernos; las provincias y los ayuntamientos de varias repúblicas ibero-americanas. Según la cuenta de Mr Lee, esas naciones durante los años 26, 27 y 28 han absorbido un millón de dóllars, extraído de los Estados Unidos, cada 24 horas, y muy poco de ese dinero se ha destinado a fines útiles.

Hemos visto—dice el autor— el ejemplo más colosal de préstamos sin juicio que ha conocido el mundo. Le hemos prestado a la América Latina mil cuatrocientos millones de dóllars en unos 36 meses, no porque esto fuera seguro y provechoso, bajo nuestro punto de vista y verdaderamente beneficioso para aquellas naciones si no porque aquí se podían colocar los títulos de esas Deudas a tomadores ávidos de comprar y porque en la transacción habría ganancia para alguien.

Y agrega Mr. Lee:

La América Latina no tomó prestados esos mil cuatrocientos millones con el propósito de construir ferrocarriles, correteras, plantas de fuerza eléctrica, puertos y todo lo demás necesario para el progreso material. Sin duda, algunos de esos dinero se empleó bien; pero en los más de los casos, se hicieron los empréstitos porque grupos de políticos vieron la oportunidad para ellos de usar para su propia conveniencia vasta sumas tomadas a préstamo con el crédito nacional. Acaso menos del 30 por ciento de los mil 400 millones se ha destinado a fines productivos.

Según Mr Lee esa millonada ha salido de aquí porque había en los Estados Unidos ignorancia acerca de aquellos países. Pero los que colocaron esos valores—los banqueros y los corredores—sabían a que atenerse; lo que querían era hacer negocio y después, «que venga el diluvio».

Y ha venido, puesto que unas cuantas naciones dejan de pagar su Deuda; y el gobierno de Washington no se apresura a obligarlos a hacerlo, con gran sorpresa de los tenedores a quienes corredores y banqueros habían dicho que los empréstitos habían sido «aprobados por la Secretaría de Estado».

Detrás de estas palabras veían los gozos—como llaman en Francia a los compradores pazguatos de valores bursátiles averiados— la Infantería de Marina de los Estados Unidos haciendo desembarcos y ocupando aduanas para presentar la cuenta a gobiernos tramposos y débiles.

En la investigación hecha por el Senado debida a la iniciativa del Senador Johnson se ha puesto de manifiesto que varios empréstitos habían sido aprobados por la Secretaría de Estado; y que en cierto caso se retrasó la aprobación de un empréstito colombiano hasta que el gobierno de Bogotá hizo una concesión de petróleo, a la cual se había negado por considerarla perjudicial a los intereses de Colombia. En esa concesión estaba interesado Mr. Mellon, entonces Secretario de Hacienda.

Al Senador Johnson, que es uno de los hombres de empuje del partido republicano, le parece muy mal, y tiene razón, que la Secretaría de Estado tenga intervención en esos empréstitos con destino al extranjero; pero propone un remedio que es tan malo como la enfermedad.

Pide la creación de un **Board**, u organismo, dedicado exclusivamente ae intervenir en los empréstitos exteriores, a los cuales negaría o concedería su Visto Bueno Libremente. En ese **Board**; no se darían casos de chantage como el de la concesión, petrolera colombiana, precio puesto a la aprobación de un empréstito ?

Y, sobre todo ¿qué tiene que ver el gobierno de Washington con un dinero que no es suyo? La operación se hace entre el capitalismo americano y un gobierno extranjero? Y los prestamistas americanos deben correr los mismos riesgos que los nacionales en esas repúblicas. Esta es la famosa y honrada Doctrina sostenida por Drago, el ilustre jurisconsulto argentino.

Y luego el abstenerse de toda intromisión del gobierno de Washington en los empréstitos ibero-americanos, colocados aquí, descarta una posible y mala consecuencia política. Si el **Board**, propuesto por Mr. John son niega su aprobación a uno de esos empréstitos por muy justificado que esté ese acto, por las condiciones del país desahuciado, fomentará en este la enemistad hacia los Estados Unidos.

Y a ésta república le conviene sumar y no restar, amigos en América.

Nueva York.

LOS METALURGICOS APOYAN LA HUELGA DE TORCEDORES

El Sindicato General de Metalúrgicos y Similares ha lanzado en el día de ayer un manifiesto a los trabajadores de la industria, llamándolos a que ingresen en las filas de la organización y a que respalden el programa de reivindicaciones de la misma.

En el documento se dice que los dueños de los talleres Gaubeca, La Nacional, de San José de las Lajas, y Labarta, han formado un trust; en cuanto al taller Darden Baller y la Casa Gelis, manifiestan que adeudan a sus trabajadores varias soldadas.

También se acusa a un tal Emilio Viscón por haber obligado a los trabajadores a que violaran las bases que habían firmado dichas casas con el Sindicato. Terminan llamando a los metalúrgicos a que brinden un apoyo efectivo a sus compañeros de la industria del tabaco que se encuentran actualmente en huelga.

UN GENERAL VENEZOLANO QUE PELEO EN LA GRAN GUERRA POR ALEMANIA ESTA EN LA HABANA

Rafael de Nogales, políglota y escritor, dirigió una división del Ejército Turco. Fué el primer revolucionario en su país a donde vuelve ahora para libertarla del tirano J. V. Gómez

Andariego impenitente por todos los caminos del mundo, Rafael de Nogales, primer revolucionario en su patria, Venezuela, contra la tiranía de Juan Vicente Gómez, aguerrido soldado en las filas del entonces casi invencible ejército alemán, periodista y autor en estos últimos días de interesantes libros sobre sus campañas guerreras, nos visita en esta redacción del DIARIO, donde tiene tan buenos amigos y tantas simpatías y recuerdos gratos guarda de nuestra publicación.

Acabo de llegar de Nueva York —nos dice al irrumpir en esta redacción—, aun traigo el espíritu yodado por las emanaciones marinas y mi primer visita es para ustedes.

Da una completa sensación de ser un hombre fuerte, saludable y con músculos de acero. Su charla es fluida, rápida y poblada de interesantes anécdotas donde la aventura y el peligro han puesto sus más escalofriantes paréntesis. Ahora llega a la Habana con ánimo de tomar una corta vacación, pero...

—Quiero descansar del constante deambular por esos mundos de Dios, pero también he de trabajar algo.

—Sí, pienso escribir algunas impresiones. Mi carrera militar está en receso por ahora, pero no así la idea de continuar siendo un escritor internacional.

—Mi libro titulado «Cuatro años bajo la Media Luna» fué la primera obra lograda en castellano donde narro mis campañas en Turquía.

—Sí señor, presté mis servicios bajo la bandera alemana destacado en Turquía como jefe divisionario de aquel país. Entre otras condecoraciones poseo la cruz de hierro de primera clase y esta herida sobre el párpado derecho que ve usted. Un fragmento de una granada, pero ya pasó.

—Lo comencé a escribir en México, pero por causas políticas tuve necesidad de abandonar el bello país azteca y traerme los bártulos a la Habana, donde hice parte de «Mis cuatro años bajo la Media Luna». Fué por el 1920. Mientras algunos de mis compatriotas aquí residentes aun, sentían la fiebre de la época de los millones y el azúcar era como un talismán maravilloso, yo vivía casi acurrucado en una modesta casucha, humilde, olvidado, pero empeñado en una labor tenaz de concentrar mis ideas y exponerlas con toda la verdad y la sinceridad que fuese posible.

—Mis libros me han dado algún dinero. Ahora con las «Memorias de un Caballero Andante» que he escrito en inglés, pienso mayor éxito, por cuanto apenas salido a la luz, ya obtiene bastante interés público.

—Es curioso observar cómo la gente se detiene ante los escaparates de las librerías en Nueva York, donde se exhibe el libro casi abierto y mostrando a más de un retrato del ex kaiser, el facsímil de una carta suya dirigida a mí, donde me llama «excelentísimo general».

—Abrigo grandes esperanzas con esta mi última obra.

—Le diré; ahora que ya tengo un nombre como escritor internacional, he de poner todo mi empeño y entusiasmo en mi patria tiranizada por Juan Vicente Gómez.

—Como fuí el primer jefe revolucionario venezolano en 1911 y en una proclama declaré inválidos e inconstitucionales cuantos monopolios y concesiones se llevaron a cabo bajo el mando de ese señor, ahora quiero volver con mis ideales de redimir a Venezuela de su dictadura, como lo volví a hacer en el año de

El general venezolano Rafael de Nogales, que llegó anoche a la Habana con objeto de pasar unas cortas vacaciones. En la foto aparece con el uniforme de Jefe Divisionario de Turquía, donde hizo la campaña durante la guerra mundial. Es el autor de «Mis Cuatro Años Bajo la Media Luna» y su reciente libro escrito en inglés se titula «Memorias de un Caballero Andante».

1914, que a causa de la gran guerra mundial quedó en suspenso. Volveré a luchar para libertar a Venezuela y deseo que usted, amigo periodista, lo exponga tal como se lo digo.

—Tengo fe en los destinos de la América Latina. Soy antes que otra cosa, latinoamericano, y después venezolano. El espíritu decidido y amplio de Bolívar no se ha esfumado y su grito de libertad volverá a oírse en todos los pueblos de nuestra raza. Tenga la seguridad que todo se ha de consolidar en beneficio de nuestros pueblos, preteridos hoy por el derecho de la fuerza, y el caso presente acaecido en China, unidos todos para la defensa común, no está aun lejos. Esperemos. Ya el cordial enemigo husmea y sospecha y no tardará en darse cuenta de que todo llega en la vida y que cualquiera injusticia tiene a la postre su reparación.

El general Rafael de Nogales, con una sonrisa de triunfo que parece iluminar su faz curtida, pero joven aun y de enérgicos perfiles, nos tiende una mano llena de fuerza y sinceridad, como cuadra a un hombre puro en ideales y en resoluciones decididas.

EL SUPERVISOR DE GUANAJAY HA SIDO RELEVADO

Ha sido nombrado director del reformatorio el señor Mariano Guas Inclán. Lecheros multados

A propuesta del Secretario de Sanidad y Beneficencia, el Presidente de la República ha dictado un Decreto relevando en el cargo de Supervisor de la Escuela Reformatoría de Guanajay, al teniente del Ejército Nacional Sr. Rodríguez Borjas, cargo que ocupó con motivo del fallecimiento del Director del establecimiento Sr. Alberto Guas Pagueras.

Nombrado nuevo director de la Escuela el señor Mariano Guas Inclán el teniente Rodríguez Borjas ha pasado en comisión a los órdenes del Presidente de la República.

LECHEROS MULTADOS

Por haber infringido distintos artículos del Reglamento de Abasto de Leche, han sido multados los expendedores de leche Andrés Quintero, de Ciego de Avila; Esteban Pérez, de Guanajay; José Mena y otros de la finca Santa Ana, San José de las Lajas; Francisco Méndez, Manuel Aguilar y Juan Pérez, de Bauta; Leoncio Quintana, de San Nicolás; y Esteban Pérez, de Candelaria.

SOLICITAN DIETAS

Los doctores Fernando J. del Pino, Director de Beneficencia y Angel Gregorio Alayo, Inspector Médico de la Dirección de Sanidad, han solicitado del Secretario del Ramo les pague sus dietas correspondientes a los viajes que últimamente hicieron a la ciudad de Santa Clara y al pueblo de Arcos de Canasí, respectivamente.

ABURRIDA DE LA VIDA, TRATO DE SUICIDARSE

Angélica Losaldi, de 15 años de edad, vecina de Robau 17, en el reparto Hornos, Marianao, trató anoche de matarse ingiriendo cierta cantidad de yodo, ocasionándose una grave intoxicación, de la que fué asistida en el Hospital Militar de Columbia por el doctor Sansores.

El sargento Cabral inició las oportunas diligencias.

La "Acción Católica de Cuba" se Propone Laborar Por el Bienestar Del Obrero en Todos Sus Aspectos

Defenderá dentro del sindicalismo cristiano los intereses de los trabajadores, procurando guardar las mejores relaciones de justicia, armonía y equidad entre el Capital y el Trabajo

Una nueva organización social, esta vez bajo la égida del catolicismo de la Cruz, ha quedado constituída, previa inscripción hecha ayer en los libros del Gobierno de la Provincia. Nos referimos a la «Acción Social Católica», Sindicato Nacional Obrero de Cuba, que preside el señor Gonzalo Espinosa Estorino y de la que es secretario el señor Juan José Sabatés.

IDEALES

La nueva organización obrera no puede tener más bellos propósitos.

Según los Estatutos aprobados por el gobernador, la «Acción Social» fomentará y propagará entre los trabajadores de Cuba el espíritu y los dogmas de la religión católica cristiana como faro luminoso de la fe, de la cultura, de la libertad, frente a otras doctrinas destructoras, despóticas y anticristianas. Defenderá dentro del sindicalismo cristiano los intereses de los trabajadores, procurando guardar las mejores relaciones de justicia, armonía y equidad entre el capital y el trabajo.

AFIRMACIONES

El sindicato apoyará cuanto tienda a afianzar la religion católica y la nacionalidad cubana, contribuyendo al desenvolvimiento industrial, agrícola y marítimo del país, secundando cuantas iniciciativas publicas y privadas redunden en beneficio de los obreros.

NO ES AJENO A LA POLITICA

El sindicato tiene como divisa el sindicalismo cristiano, por tanto no será ajeno a las múltiples manifestaciones de la vida política de la nación.

FINES Y DEBERES

El Sindicato procurara por medio de actos culturales, fiestas, donativos o inversones de sus fondos, fomentar escuelas de artes y oficios, academias de enseñanza y protección a la mujer obrera, departamentos de salud y beneficencia, centro cultural obrero para los asociados y sus hijos, cooperativas de producción y consumo, y la agencia general del trabajo para facilitar colocación, trabajo y empleo a cuantos asociados lo necesiten.

LABOR ANTE EL CONGRESO

«Acción Social Católica» se propone laborar intensamente por conseguir cuanto antes la aprobación por el Congreso del Código del Trabajo presentado por la Academia Católica de Ciencias Sociales y la reforma de la Ley de Inmigración.

EMBLEMA

Dios, Patria y Familia, será el emblema de la Asociación, a la cual deseamos los mayores éxitos, en la conquista del bien.

ASAMBLEA DE DEPENDIENTES DE VIVERES, ESTA NOCHE

Esta noche se efectuará en el local de la Sociedad de Torcedores de Marianao una gran Asamblea de Propaganda por la Unión Nacional de Dependientes de Víveres al Detalle, el acto dará comienzo a las nueve de la noche. Desfilarán por la tribuna distintos oradores obreros.

El objeto de la Asamblea es constituir en Marianao la Delegación de la Unión. Se ha invitado a las colectividades obreras, a los comerciantes e industriales y a las personas que tienen relaciones fraternales con la Unión Nacional de Dependientes.

La Sociedad de Torcedores de Marianao, radica en la calle Real número 119.

UN EX GOBERNADOR DE CONNETICUT, M. HENSEY HOLCOMB, FALLECIO AYER

SOUTHINGTON, Connecticut, 5 de marzo. AP.—Marcus Hensey Holcomb, Gobernador de Connecticut desde 1915 a 1921, y conocido por el gobernador del Estado en la guerra mundial, falleció esta tarde en su residencia, a los ochenta y siete años de edad. Durante varios meses había estado enfermo a causa de su avanzada edd.

EN EL BRASIL NO HAY BROTE REVOLUCIONARIO

En el Gobierno existen dos tendencias una por el Gobierno de facto y otra por el normal

BUENOS AIRES, marzo 5. AP. No existe tal movimiento subversivo en el Brasil, sino solamente una crisis ministerial, dijo hoy el Embajador brasileño. Assis Brazil, en una entrevista acerca de la situación en su patria.

Agregó que en el gobierno de Río de Janeiro se notan dos tendencias. Una deseando la continuación del actual Gabinete de facto, hasta que se haya terminado de realizar el programa revolucionario, y la otra prefiriendo el retorno de la normalidad lo más pronto que sea posible. Los partidarios de esta última tendencia, que son la minoría del Gobierno, causaron la crisis.

El Embajador Brazil dice que no puede vaticinarse qué resultados puede traer la crisis, pero cree que se solucionará en forma legal. El diplomático terminó diciendo que irá dentro de pocos días a Río Grande Do Sul, llamado por los elementos de ambas tendencias.

SUCESOS DE LA POLICIA

VIGILANTE LESIONADO

En el tercer centro de socorro fué asistido de lesiones de carácter grave, José Cubas Torres, vigilante de Obras Públicas, que presta sus servicios en la sección de expertos.

Refirió que transitando por Avenida de México, vió a tres individuos que leían un papel y al darse cuenta que era una proclama, trató de proceder a su arresto; pero, uno de ellos, lo agredió arrojándole un adoquín que, al alcanzarlo, le ocasionó la lesión que presenta en el hipocondrio derecho. Acto seguido el agresor y acompañantes se dieron a la fuga.

LIBERTADOS

Octavio González Babastro, administrador de la sociedad «National Paper Co.» y sus empleados Oscar Noroña Amaro, Amado Valdés Carrasco y Juan Pla Pérez, que se encontraban en el vivac, con motivo de la causa instruída por un incendio que se produjo en una nave que poseen en la calle de Marina, fueron ayer tarde puestos en libertad por el Juzgado de Instrucción de la Sección Quinta.

OTRO LIBERTADO

También se decretó por el doctor Centellas la libertad de José Manuel Cruz, complicado en un robo que se cometió en una residencia de la Víbora, donde prestaba sus servicios como chofer.

Piden los Propietarios que el Servicio de Agua Principie a Tributar Cuando sea Instalado

Se dirigen al Secretario de Obras Públicas explicándole la necesidad de modificar los decretos 1060 y 1640 que imponen penalidades de pago de cinco años al poner un nuevo servicio

En Centro de la Propiedad Urbana se ha dirigido al Secretario de Obras Públicas, explicándole la necesidad de modificar los decretos 1.060 y 1.640 que imponen penalidades de pago por cinco años a los propietarios que instalen nuevos servicios de agua, de acuerdo con lo prevenido en el artículo séptimo del Reglamento.

Intresa el Centro, con razones que seguidamente se expondrán, que todo servicio de agua comience a tributar cuando el servicio sea instalado o cuando sea aceptada el alta por el propietario.

He aquí la comunicación elevada al citado funcionario.

Habana, marzo 3 de 1932

Al señor Secretario de Obras Públicas Ciudad.

Señor:

Por acuerdo tomado por el Comité Ejecutivo de nuestra Institución y de orden del señor Presidente, por este medio y forma a usted digo:

Que al ser dictados los Decretos números 1.060 y 1.640 del Honorable señor Presidente de la República, sobre la instalación de nuevos servicios de agua, en las fincas urbanas de esta Ciudad, imponiéndoles penalidades a pagar con fecha anterior a la que se hiciera la instalación o se diera de alta el servicio, nuestra Institución elevó recurso correspondiente contra dichos Decretos ante el señor Presidente, haciendo en el mismo las consideraciones necesarias, en defensa de los intereses del propietario de fincas urbanas

Luego, con fecha junio 20 del ppdo. año de 1931 elevamos a su resolución atento escrito pidiendo la derogación o modificación de los referidos Decretos, fundamentados, en propia resolución del señor Presidente de la República, que lo fué a propuesta del señor Secretario de Justicia, publicada en la Gaceta Oficial No. 114 de 18 de mayo de 1931, página No. 8948 por la que se declara con lugar el recurso de alzada número 54 89 interpuesto, en contra del cobro de esa penalidad, fundamentado en los referidos Decretos números 1.060 y 1.640

Después en trámite de inteligencia administrativa establecida, por su deseo expuesto al tomar posesión del cargo de Secretario de Obras Públicas para actuar en franca inteligencia con el contribuyente, presentamos a usted escrito Memorandum, de fecha noviembre 10 del ppdo año de 1931, en el que en su Apartado Segundo tratábamos muy especialmente este particular, creyendo como exponíamos en el Párrafo Tercero del mismo, que la resolución interesada la debía reclamar la propia Administración, ya que el contribuyente tiene el mismo derecho que amparó al recurrente y sin que para ello tuviese que obligarsele en cada caso, a recurrir ante el señor Presidente de la República, para alcanzar idéntica resolución, con grave perjuicio, tanto de los intereses del propietario, como de la propia Administración

Y estando aún en vigor las penalidades señaladas por los Decretos 1.060 y 1.640 y teniendo en cuenta que el Departamento de Recaudación por servicios de agua las está aplicando de un modo imperativo y terminante, es por lo que el Centro de la Propiedad Urbana de la Habana, una vez más reclama de usted, lo que espera alcanzar, dados sus buenos propósitos, el que interese del señor Presidente de la República, la modificación de lo que disponen en materia de penalidad, los referidos Decretos números 1.060 y 1.640, ordenándose como es de lugar y procede, el que todo servicio de agua, de acuerdo con lo prevenido en el Reglamento de Abasto de Agua de la Ciudad, en la Orden Militar No. 47 vigente en la Resolución dictada por el señor Presidente a propuesta del señor Secretario de Justicia, en el recurso referido No. 5489, empiece a tributar cuando el servicio sea instalado o cuando sea aceptada el alta por el propietario como una obligación que le corresponda de acuerdo con lo que previene el Artículo Séptimo vigente del Reglamento de Abasto de Agua de esta Ciudad.

Con nuestro mejor reconocimiento por la mejor atención que usted preste inmediata y urgente a este asunto que estamos planteándole, como una medida de equidad y justicia.

Quedo de usted atentamente.

FRANCISCO ANDREU
Secretario.

SE ESPERARA LA IMPRESION DEL PLAN SELIGMAN

Mientras tanto la Com. Nacional Económica no tomará acuerdos sobre la reforma tributaria

La Comisión Económica se reunió ayer bajo la presidencia del Secretario de Hacienda; asistieron los doctores Rafael Montoro, Oscar García Montes, Wolter del Río, Juan Maspons Franco, Aurelio Portuondo, señor Antonio Antón y Alberto Almasqué.

El doctor Ruiz Mesa saludó a los nuevos miembros de la Comisión y les dió posesión de sus respectivos cargos.

Se cambió impresiones sobre la necesidad de fijar bases definitivas a la organización económica y tributaria del país, estimándose conveniente esperar la impresión del plan propuesto por el Profesor Seligman.

Los doctores Montoro, García Montes y W. del Río explicaron sus puntos de vista sobre la situación económica del país y la necesidad de buscar una solución para encauzar la vida nacional.

PAGO DE ALQUILERES

Para las atenciones de pago de alquileres de casas por el Estado ha sido cursada la orden de adelanto para abonar julio y agosto.

LOS PAGOS DE ENERO

Los pagos de enero se abrirán sobre el día 15 del presente mes; primeramente cobrarán los empleados de la Secretaría de la Presidencia; Congreso; Poder Judicial, Guerra y Marina, siguiendo las Secretarías de despacho

Bolsa de N. York

De Nuestra Redacción en Nueva York

COTIZACIONES DE LA EDICION DE MEDIANOCHE DEL TIMES:

BONOS:	$6.552,000
ACCIONES:	1.162,617

1,096 MILLONES DE PESOS PRODUCIRA EL AUMENTO EN LOS IMPUESTOS PARA EQUILIBRAR EL PRESUPUESTO DE 1933

Se acordó un impuesto de 2.25 por ciento para las ventas de las fábricas, que producirá 595 millones, afectando a 140,000 fabricantes. Se exime de impuesto a los cables de periódicos

WASHINGTON, marzo 5 (AP) La comisión de Medios y Arbitrios de la Cámara termino hoy la ardua y fatigosa labor de redactar una nueva ley de impuestos. Inmediatamente la Secretaría de Hacienda aprobó la medida.

Después de dos meses de estar buscando fuentes de ingresos, la comisión agregó a última hora de hoy varias cláusulas especiales a la ley, de la cual se espera que produzca al erario 1.096 millones de pesos. El secretario de Hacienda Mills declaró después que los presupuestos del año fiscal de 1933, pueden ser equilibrados en el sentido de que no habrá nuevos aumentos de la deuda pública, después del 30 de junio próximo.

La nueva ley de impuestos será sometida probablemente a la Cámara el lunes, esperándose que el debate sobre ella comience el jueves. La comisión se lanzó a nuevos cam pos para obtener ingresos, como lo prueba el hecho de que acordó un impuesto de 2.25 por ciento para las ventas de las fábricas, y el cual afectará a 140 mil fabricantes, produciendo 595 millones de pesos al Tesoro.

También se resolvió aumentar el impuesto sobre los ingresos personales y reducir las exenciones, de modo que se podrá esperar 112 millones de este nuevo concepto. Varios centenares de miles de ciudadanos que hasta el momento no han estado contribuyendo directamente al Tesoro, tendrán que pagar impuestos desde el 13 de marzo de 1933. Ninguna de las tasas tiene efectos retroactivos.

OTROS AUMENTOS IMPORTANTES

Las exenciones para los solteros fueron reducidas de 1.500 pesos a mil, y las de los casados de 3.500 pesos a 2.500.

De algunos de los impuestos aumentados, como el super-tax sobre las propiedades, se espera un rendimiento de 35 millones de pesos anuales.

Los lugares de diversión cuya entrada cueste más de 25 centavos pagarán ahora el mismo impuesto que antes, pero aumentado en diez por ciento, calculándose que se obtendrá por este concepto noventa millones de pesos.

El impuesto sobre las transferencias de valores fué aumentado de dos a cuatro por ciento esperándose que produzca 28 millones de pesos. Los bonos no pagarán la tasa.

Se acordó igualmente un impuesto de 35 centavos por galón de sirope de malta y otro de cuarenta por ciento ad-valorem sobre los concentrados de uva, estimándose en cincuenta millones lo que se obtendrá de estos impuestos.

De los impuestos sobre los mensajes telefónicos, telegráficos y por radio, se esperan 35 millones de pesos. Los periódicos y asociaciones de prensa que tengan hilos arrendados, están exentos del impuesto.

La ley estará en pleno vigor treinta días después de haber sido aprobada.

Organización Para Defender a los Bonistas

Se ha constituído con capital de 18.000 millones de dólares Unica institución en su clase

NUEVA YORK, marzo 5. (A. P.) —Con el nombre de American Council of Foreign Bondholders, Inc., se anunció hoy la organización de una entidad cuyo objeto es salvaguardar hasta donde sea posible las inversiones hechas por los Estados Unidos en el extranjero, y que suman dieciocho mil millones de dólares.

Dícese que esta institución es única en su clase y que se dedicará a estudiar todo el campo de la inversión americana en el extranjero, prestando sus servicios tanto a los individuos como a las demás instituciones del país. Sus líneas generales son análogas a las del Consejo británico que estuvo funcionando más de veinte años y que ha negociado el arreglo de reclamaciones por una suma superior a cincuenta mil millones de dólares.

Las actividades del American Council estarán dirigidas por el doctor Max Winkler, autoridad en materia de hacienda internacional. Asociados a él estarán, entre otros, el doctor Thomas H. Healy, de Georgetown, Washington; Chester Lloyd Jones, decano del Colegio de Negocios de la Universidad de Winsconsin; Edmond H. Jones, expresidente interino de la Comisión Fiscal Permanente de Bolivia; Denys P. Myers, director de investigaciones de la Fundación de la paz mundial; J. R. Mc Intosh, presidente de la Analyst Associates, Inc., y Winthrops G. Swain, y el profesor John H. Chapman, economistas.

LA IGLESIA SAN FRANCISCO, DEL POBLADO DE SANTO, FUE DESTRUIDA POR UN INCENDIO

ENCRUCIJADA, marzo 5.—Un violento incendio desatóse en la iglesia San Francisco, existente en el poblado de Santo, de este término municipal, quedando destruida dicha parroquia.

El edificio era de tabla y tejas, desconociéndose, hasta este momento, la causa que motivara el siniestro.

Se realizan investigaciones para descubrir a los autores del hecho, si los hubo.—**Corresponsal.**

EN EL VAPOR «CUBA» HAN LLEGADO ANOCHE, VARIOS COMERCIANTES DE EE. UU.

Procedente de Key West llegó anoche el vapor americano Cuba que trajo carga general y cien pasajeros. Enerte ellos algunas distinguidas personalidades.

Anotamos a los señores Coronel J. A. Roundtree, Director General de la Asociación de Buenos caminos de los Estados Unidos; capitán C. D Sparnf, Presidente de la Cámara de Comercio de Miami; W. R. Corter, preeminente banquero de la Florida; Enrique R. Vila, comerciante cubano de Miami y Delegado de la Comisión del Turismo cubano. Todos ellos vienen a la Habana invitados por el Mayor de la ciudad, quien los declarará huéspedes de honor.

También llegaron en el «Cuba» los señores doctor Pedro Sánchez Abreu el General turco y periodista venezolano Rafael P. Nogales; el periodista norteamericano Fred Fletcher; doctor Néstor Piñango; Mrs. Sofía M. Fhone, señora del Primer Secretario de la Embajada inglesa en los Estados Unidos y a la cual fueron a esperar los Representantes de la Embajada Británica en la Habana.

CONVOCATORIA DE LA ASC. DE LA PRENSA DE CUBA

Se recuerda a los señores socios de la Asociación de la Prensa de Cuba que para mañana lunes a las cinco de la tarde está convocada la sesión ordinaria de la Junta General.

La Junta Directiva se reunirá a las cuatro y media para llenar el trámite reglamentario de cubrir los cargos vacantes y dejar constituído el Comité de la Casa.

Sobre la Toma de Gibara Habló Hernández Sabio

Ilustró su conferencia con una película y mapas. Explicó los cálculos de los combatientes

Ante los oficiales que toman parte en el cursillo especial que se desarrolla en el Cuartel Brigadier Avalos y del que nos hemos ocupado en diversas ocasiones, pronunció ayer por la mañana una conferencia sobre la acción militar de Gibara en el pasado movimiento revolucionario, el jefe del Cuerpo de Ingenieros del Ejército, comandante Hernández Sabio, del Estado Mayor del Ejército.

Disertó dicho oficial por espacio de dos horas y media, explicando los distintos aspectos del caso y haciendo consideraciones sobre los estimados de las situaciones tácticas hechos por ambas partes.

La conferencia fué ilustrada con una película hecha por el Cuerpo de Ingenieros del Ejército, tomada en el teatro de operaciones.

El comandante Hernández Sabio se extendió, también, sobre los planos preparados al efecto, en las distintas fases del combate, señalando con pequeños cartones azules y rojos las diferentes situaciones de las fuerzas contendientes.

EN LA FINCA «EL DIQUE»

Ayer, también, se llevó a cabo la inauguración del edificio del Club de Alistados en el Centro de Cría y Recría de ganado caballar del Ejército, sito en la finca «El Dique», siendo obsequiados los asistentes con un almuerzo.

TRASLADO DE UN PRESO.—Para el tren expreso limitado salió anoche para Cienfuegos el penado Ricardo Botana Gastal, para ingresar en la cárcel de esa Ciudad a terminar la condena que le queda por cumplir. Lo custodiaban los soldados del Ejército N. Ezequiel Rodríguez e Inocente Dupoyron.

El Alcalde ha Vetado Varias Inclusiones al Presupuesto por la Reglamentación de Haberes

La cantidad total incluída por el expresado concepto, asciende a $376,381.32. Es posible que el Alcalde solicite una licencia y estudie las modificaciones en la plantilla del personal

Por la Secretaría de la Administración del Distrito Central, se están cursando distintos vetos impuestos por el Alcalde a acuerdos adoptados por el Consejo Deliberativo, incluyendo importantes cantidades en el próximo presupuesto para pago de haberes a empleados que los reclaman, por haber estado cesantes en sus respectivos cargos indebidamente, lo que justifican con resoluciones de la Comisión del Servicio Civil.

Los acuerdos de esta naturaleza adoptados por el Consejo, representan una carga total para el presupuesto de gastos, de $376,381.32. Los comisionados incluyeron tales cantidades, atendiendo a solicitud de los interesados, que acompañaban copia de los acuerdos de la Comisión del Servicio Civil. Pero el Alcalde ve muchas de dichas inclusiones, porque estima que no están debidamente justificadas en cuanto a la ascendencia de los créditos, estimando que en la Contaduría del Distrito la que debe de informar en cada caso, si es cierto que la Administración debe al personal corriente el dinero que reclama.

Los créditos que por efecto de estos vetos queden fuera del próximo presupuesto ordinario, no podrán ser incluídos en otro igual, hasta el año económico de 1933 a 1934.

LICENCIA AL ALCALDE

Es posible que el Alcalde solicite del Consejo Deliberativo una licencia, durante la cual pasará unos días en el campo, de descanso. El Alcalde, en ese intervalo, estudiará una nueva reorganización en la planilla del Distrito Central y en la parte administrativa de cada Departamento.

ERARIO DEL DISTRITO

Recaudación del día 4:

Ejercicio corriente . . .	$ 7,191
Resultas	1,272
Consejo de la Provincia.	1,547
Existencia en Caja:	
Ejercicio corriente	909
Resultas	4,143
Consejo de la Provincia.	21,618
Presupuesto Extraordinario.	437
Depósitos.	86,106
Total.	$123,212

BAJAS INDUSTRIALES

Solicitaron causar bajas, Arcadio Fernández, carnicería en Cueto 9; Edelmira Aloy, modista en Lealtad 119; José de J. C. Pons, tienda de tejidos en Galiano 15 y tienda de tejidos en Calzada de Güines 32.

LOS MOTORES PARA CAFE

El Centro de Cafés de la Habana ha solicitado del Alcalde se exima a los establecimientos donde se utilicen pequeños motores para moler café del pago de arbitrios de todas clases.

LA VEDA DE LA MOJARRA

La Secretaría de Agricultura participa a la Alcaldía que la Junta Nacional de Pesca ha dispuesto suspender la veda para la recolección de la mojarra durante el resto del año actual.

CONTRIBUYENTES

Los jueces de instrucción de la Habana solicitan se les informe si algún contribuyentes al Distrito Central por algún motivo. Ernesto Jiménez Guerra, Samuel Johnson, Manuel López González, Manuel Díaz de Villegas, Pedro Badrigian, Armando Peña López, Federico López Díaz, José Antonio Mendaro Serante, Ramón Betancourt Campo Alegre, Dionisio Albrahama Hernández y León, Germán Pérez, Ramón Pastor Valdés y Juan Muñoz Barceló.

ESTACION TERMINAL

EL SUB DE JUSTICIA.—Salió anoche para Remedios el doctor Manuel Capestany Sub Secretario de Justicia. Asuntos particulares motivan su viaje.

TREN EXPRESO LIMITADO.—Salieron anoche por este tren para el central «Preston» Mr. W. Shuler, a Santa Clara doctor Arturo Rivas; para el central «Adelaida» su propietario el hacendado Miguel Falla Gutiérrez; a Manzanillo el teniente del Ejército Nacional Francisco Borges; a Cienfuegos las señoritas Agueda Esther y Cuca García; a Santa Clara Juan Suárez; a Camagüey el inspector de Comunicaciones Armando Acosta; a Caibarién Arturo Villar; a Jaruco el doctor Jacinto Alcorzo; a Cienfuegos Ramón N. Carballé; a Matanzas las señoritas Esther María y Rita Ruedas; a Caibarién Ambrosio Domenech; a Victoria de las Tunas Adolfo Gastón González; a Santiago de Cuba Rogelio Toñarely; a Santa Clara, José María Govantes; a Ciego de Avila Rodulgo Gamboa; a Colón Mario Torres y Peláez; a Sagua Miguel Angel Dupont; a Casilda el capitán de la Marina Nacional, Eduardo García Duany.

PARA COMBATIR LA PLAGA DE MOSQUITOS

PINAR DEL RIO, marzo 5.

La dirección de Sanidad ha designado al ingeniero Rogelio Callava, para que haga un estudio e informe sobre las medidas que deben tomarse para combatir la plaga de mosquitos que azotan esta ciudad. Se debe, principalmente, dicha plaga a que atraviesan la ciudad dos arroyos, el de Yagruma y el de Galiano, que recogen los detritus de las casas y, además, a la falta de riego de las calles por estar en la Habana la pipa de agua en reparación en el taller, y al mal servicio de la recogida de basuras, pues no obstante los esfuerzos del jefe local doctor Cabarrouy, resulta imposible rendir labor eficiente con pocos empleados y sin elementos. Anteriormente se han hecho estudios análogos al que nos ocupa, sin que en definitiva se haya hecho algo para librar a la ciudad de la amenaza de la terrible plaga.

Felipe Díaz.

SANTIAGO DE LAS VEGAS, marzo 5.

José Varela Pérez, vecino del hotel La Ferrolana, conductor del ómnibus La Segunda Central, fue asistido hoy de una herida contusa en la nariz, de forma estrellada y en nómenos de conmoción cerebral, otra en el dedo índice izquierdo, que se causó trabajando en el parabrisas de dichos ómnibus.

M.E.C.D. 2016

TENDRA IMPORTANCIA TRASCENDENTAL LA ASAMBLEA DE HACENDADOS QUE SE CELEBRARA MANANA

LOS PRODUCTORES CUBANOS DECIDIRAN SI CUBA PERMANECE EN EL CONVENIO O SI SE RESTABLECE LA ZAFRA LIBRE

En el segundo caso nuestra situación quedaría inmediatamente definida; en el primero, el Instituto Azucarero deberá tener la confianza absoluta de los productores para ir a París

Ayer tarde, Mr. Thomas L. Chadbourne recibió a la prensa, con la cual sostuvo una breve conversación, rehusando, sin embargo, hacer declaraciones en estos momentos, que el considera de nerviosismo. Nos dijo que pensaba, efectivamente, hacer algunas declaraciones, pero que a última hora abandonó la idea, por considerar que era mejor esperar a que los ánimos se calmaran.

Dijo que regresaba a los Estados Unidos con las mismas opiniones con que vino a Cuba, acerca del problema azucarero cubano, y que seguía respetando las opiniones contrarias de los hacendados interesados, sin que por ello quede disminuida su simpatía por Cuba y los cubanos.

Respecto a su renuncia al cargo de presidente de la Corporación Exportadora Nacional de Azúcar, confirmó el mentís que a ella dió ayer el DIARIO, agregando que, aunque no pueda fijar desde ahora la fecha regresará a Cuba próximamente por los deberes de su cargo.

UN CABLE DEL CONSEJO AZUCARERO INTERNACIONAL

Ayer por la mañana se recibió en el Instituto Azucarero un cable firmado por los señores Beauduin y Powell, acusando recibo del cable del Instituto de fecha primero del actual y reconociendo a Cuba el derecho de hacer proposiciones para la revisión del convenio.

Para redactar la contestación al referido cable de los señores Beauduin y Powell, se reunirán mañana por la tarde los miembros del Instituto Azucarero, quedando sujeta esa reunión a los acuerdos que se adopten en relación con el convenio azucarero internacional, en la asamblea general de hacendados que se celebrará, también, en la Asociación de Repórters.

LA ASAMBLEA DE MAÑANA

La solución del problema azucarero está ahora en manos de los hacendados, quienes están llamados a dar mañana su opinión concreta y definitiva acerca de la actuación del Instituto Azucarero y, sobre todo, de la conveniencia de permanecer o no en el convenio azucarero internacional.

El Instituto Azucarero, al convocar a los productores para la asamblea de mañana, además de haber cumplido con su deber, ha realizado un acto exquisitamente político y de indiscutible oportunidad, pues pone en manos de los hacendados todos de la República su derecho indiscutible a resolver los problemas azucareros actuales de Cuba.

En toda clase de problemas, pero especialmente cuando se trata de la industria básica de la nación, el voto es más decisivo que las discusiones.

LOS PUNTOS A DECIDIR

No dudamos que la actuación del Instituto Azucarero Cubano será aprobada en la asamblea de hacendados. Habrá, sin embargo, que resolver definitivamente el problema de la zafra libre o de la permanencia de Cuba en el convenio azucarero internacional.

De decidir los productores interesados que la zafra debe ser libre, al Instituto Azucarero no le quedará otra solución que pedir del Presidente de la República la denuncia del pacto de Bruselas, y quedará así resuelto un problema, bastante debatido, de orden jurídico, moral y social, que interesa, muy de cerca, a todos los que intervienen directamente en la industria azucarera y al país entero.

LA PERMANENCIA DEL CONVENIO

Pero, de no llegar los hacendados a repudiar el pacto de Bruselas, es nuestra opinión que de la asamblea debe salir, de todos modos, la solución estimada conveniente a los intereses de la industria azucarera y de la nación.

Esta solución no puede ser otra que la permanencia de Cuba en el Convenio Azucarero.

En este caso, demostrarían los hacendados de Cuba que están interesados en el mantenimiento de un pacto internacional que nos ha traído enormes perjuicios, pero con el propósito de revisarlo y obligar a los demás países signatarios a aceptar sacrificios equivalentes a los de Cuba.

LA REALIDAD DEL CONVENIO

Tanto Mr. Thomas L. Chadbourne, como el Instituto Azucarero y todos los productores y todas las clases sociales de Cuba saben que el pacto de Bruselas, en las condiciones actuales, resulta perjudicial a Cuba. Todo el país está, pues, de acuerdo en ésto y, también, en que no puede aceptarse, de ninguna manera, una restricción drástica como la que sugirieron Mr. Chadbourne y los países europeos.

Pero, dentro de esta opinión unánime, el sentir del país, y particularmente, el de los productores, se divide en dos tendencias. Una de ellas es favorable a la zafra libre y a la ruptura del convenio azucarero; la otra es favorable a la permanencia de Cuba en dicho convenio si se obtiene que Java reduzca adecuadamente su cuota de exportación de 1932 y que se revisen las cláusulas del convenio, aceptando la zafra libre, en el caso de un fracaso en las próximas negociaciones de París.

Cual de las dos tendencias triunfará, lo dirá la asamblea de mañana.

EL CONVENIO AZUCARERO

Si triunfara el principio de nuestra permanencia en el convenio azucarero, sería lógico suponer que los hacendados, al asumir nuevos deberes entienden imponer a los demás países signatarios iguales y equivalentes obligaciones. De otra manera, el pacto de Bruselas sería nuestra ruina definitiva.

De imponerse dicha tendencia, todos los interesados opinan que cada uno de los países signatarios del convenio azucarero debe llevar su parte proporcional, absolutamente proporcional, en los sacrificios que se requieren para corregir la situación estadística; que se limiten las cuotas de exportación de Java, en 1932, a 1.500.000 toneladas, además de restringir su producción en 1933 a un millón 350,000 toneladas; que se proceda a la revisión general del convenio y a la aclaración de todos los puntos oscuros que hay en muchas de sus cláusulas No siendo aceptadas estas condiciones, imprescindibles para que se puedan esperar del pacto de Bruselas beneficiosos efectos, la solución natural y lógica sería la ruptura de dicho pacto.

LO QUE DEBERIA HACERSE

Si los hacendados de Cuba dicen mañana que hay que romper desde ahora con el convenio para restablecer la zafra libre, no hay más problema que resolver, según ya hemos dicho.

Pero si dicen que deben gestionarse mejores y más equitativas condiciones para que Cuba pueda permanecer, sin hacer sacrificios inútiles, en el convenio de Bruselas, es preciso que el Instituto tenga la confianza y el mandato expreso de los hacendados, para que el delegado de Cuba a la conferencia que se celebrará en París el próximo día 14, tenga instrucciones concretas para defender en dicho acto internacional los derechos y legítimos intereses de la industria azucarera cubana.

En otras palabras, es preciso que el delegado del Instituto Azucarero se sienta apoyado por los productores cubanos y que los demás países signatarios del convenio azucarero sepan que las proposiciones de Cuba son claras, terminantes y definitivas y que en Cuba no imperan más que los intereses superiores nacionales, sin que por ello se nieguen sus legítimos derechos a los intereses extranjeros.

LA TRASCENDENCIA DE LA ASAMBLEA

Por las razones que hemos expuesto, y por tener que resolverse definitivamente nuestro problema azucarero, tanto en su aspecto interno de la ascendencia de la zafra como en el internacional de las relaciones de Cuba con el pacto de Bruselas, la asamblea de hacendados de mañana tendrá importancia trascendental para la industria azucarera y para el país.

Hay que Aligerar Las Cargas Tributarias

Hemos dicho que el canon del agua debe ser rebajado, y creemos haber expuesto razones que justifican la adopción de esa medida. Vamos a tratar de demostrar como, por las mismas y otras razones, debe ser también reducida la contribución que pesa sobre la propiedad urbana.

Esta ha tenido un descenso rápido y ruinoso en su valor en venta y renta, por efecto de la crisis económica que azota al país y por la situación financiera en que esa crisis puso al Estado, obligándole a suprimir plazas y cercenar los sueldos de la burocracia, determinación seguida, con más o menos celeridad, por las Provincias y los Municipios.

Bastaba la aminoración de estipendios a los funcionarios y empleados públicos, para determinar una baja en la renta de la propiedad inmueble, pues sólo en el Estado había, según datos de la Comisión Nacional de Estadística y Reformas Económicas, correspondientes al presupuesto de gastos del año 1929-30, un total de 51.189 individuos cuyos sueldos montaban $39.979.324.06, y gran parte de esta masa de dinero circulaba en la Habana, por ser la sede del Gobierno y radicar aquí, por consecuencia, mucho de ese personal y, por añadidura, el mejor remunerado.

Pero es el caso que la medida de economía adoptada por el Estado tras haber ido aumentando desde el ejercicio de 1925-26 la burocracia (en dicho año económico sumaban sus funcionarios y empleados 46.735), y por consecuencia el importe de los sueldos (en aquel período importaron $36.752.458.28); es el caso, decimos, que después, y aun antes de haberle imitado por las mismas causas las Provincias y los Municipios, lo hicieron también las empresas particulares, con lo cual cobró la crisis de la propiedad proporciones catastróficas, sin precedentes en nuestra historia.

Esto explica la declinación progresiva de la renta y por ende del valor en venta de las fincas urbanas no ya de la capital, sino de todo el país. Pero aquí resulta agudizada la crisis de la propiedad, porque sin sentido de previsión ni de urbanismo, se consintió dar al radio de la ciudad proporciones excesivas, favoreciendo en todos sentidos la especulación de que fueron objeto los terrenos agregados al perímetro de la Habana. Es más, hasta que se sacrificaran sus intereses permanentes, habilitando a sus expensas lugares de residencia en otros términos municipales colindantes, habitados por millares y millares de personas que en lo que les conviene han perdido la vecindad en nuestra urbe, pero no en lo que no les conviene, pues laboran entre nosotros y suelen intervenir en todo lo que desean sin que, salvo raras excepciones, se les niegue ni aun regatee el derecho a hacerlo.

Hay en esto un problema que debió quedar solucionado al constituirse el Distrito Central, mediante la segregación de aquellas partes de los Municipios aludidos, que de hecho pertenecen a la Habana, porque la población que contienen depende prácticamente de nuestro término y no se ha desvinculado de él nada más que en lo absolutamente preciso, pero puede solucionarse todavía ese problema, porque el Distrito Central se rige por una Ley votada con carácter transitorio, la cual por más de un motivo requiere ser sustituída, y porque muy lejos de existir razón jurídica que lo impida, lo indica y autoriza, y hasta tácitamente lo recomienda, el artículo 91 de la Constitución, única cosa que hace plausible el precepto que privó a la Ciudad de su Ayuntamiento secular, para darle un gobierno local exótico y por ahora mucho peor que el que tenía.

A las causas determinantes de la crisis de la propiedad, que dejamos señaladas, hay que añadir otra de no escasa importancia, que emana de la fiebre de construcción urbana originada a la caída de los bancos nacionales el año 1920. La justificada desconfianza del capital salvado de aquel desastre y de los otros de orden económico-financiero que lo antecedieron, acompañaron y precedieron, hizo que quien conservaba ahorros pensase que en nada estarían más seguros que invertidos en un edificio. Se generalizó la creencia de que «el dinero en cantería», no se hallaba sujeto a riesgos, y como la renta que entonces producían las casas no había declinado, se levantaron a millares sin prever, no ya las consecuencias fatales que empezaban a producir la post guerra, sino lo que indefectiblemente tenía que suceder por efecto del exceso en la edificación, no contenido todavía pese a todo.

En una situación próspera, lógica y naturalmente tendría que resentirse de ese exceso la propiedad, salvo que inusitados aportes inmigratorios no aumentasen en mucho el número de habitantes del país; pero en tiempos como los que corremos y no llevan traza de modificarse, tiempos de general y progresiva penuria económica que motiva no ya la desviación de esos aportes, sino el éxodo de inmigrantes, con lo cual se altera el ritmo que ha seguido el crecimiento de la población, bien puede suponerse la suerte que espera a los propietarios de fincas urbanas, especialmente los de la Habana, que es donde sobran a millares las casas, a juzgar por las que existen desalquiladas.

Con todo esto, ¿cabe pensar en aumentos de tributación por Impuesto Territorial o por el contrario, en aliviar, en esa y todas las cargas tributarias a la propiedad urbana? Como se ha dicho, y es cierto, en ese sector de la economía se ha refugiado el capitalista indígena; y en él está lo más y acaso lo mejor saneado que conserva el cubano de su patrimonio. Piénsese si conviene o no al interés nacional adoptar medidas fiscales que lo preserven, o mantener, no digamos agravar, las actuales a conciencia de que están obrando como confiscatorias, por virtud de las circunstancias que hemos expuesto en el presente y los dos anteriores comentarios sobre el mismo tema.

Bien sabemos que el Estado, las Provincias y los Municipios necesitan imperiosamente reforzar sus ingresos y que con ingentes dificultades les sería dable hacer rebajas en cualquier contribución; pero el problema está no en fijar en los presupuestos ingresos hipotéticos, sino en que por hallarse ajustados a la capacidad de pago del contribuyente, sea factible hacerlos efectivos. Cuando se ve, y es el caso del canon del agua y de otras cargas, que la recaudación no responde a pesar de los procedimientos conminatorios de cobranza, hay que rendirse a la realidad, y si la realidad es que la crisis no permite el cumplimiento de las obligaciones tributarias, por fuerza deben aligerarse.

LOS 4 CANDIDATOS A LA PRESIDENCIA DE LA REPUBLICA ALEMANA

Las elecciones presidenciales que se celebrarán en Alemania el próximo 13 de marzo, pueden tener enorme influencia sobre los destinos de la nación. Arriba, a la derecha, aparece Adolf Hitler, el austriaco ciudadanizado alemán que es candidato de los fascistas o socialistas nacionales. A la izquierda, el mariscal Paul Von Hindenburg, actual presidente. Abajo, a la izquierda, Ernst Thallmann, candidato comunista, y a la derecha, el teniente coronel Theodor Duesterberg, candidato de los nacionalistas y los Cascos de Acero.

Pide el Fiscal un Año, 8 Meses y 21 Días de Presidio Para un Procesado por Estafa de $76,000

Vendió a la Compañía Nacional de Aceites unas maquinarias que poseía en calidad de arrendamiento, recibiendo por ellas 76,000 pesos en bonos y acciones. Un juicio por homicidio

Para el procesado Pedro María Mederos Lens, como autor de un delito de estafa que se hace ascender a la suma de $76.000, ha formulado conclusiones provisionales el ministerio público, solicitando la pena de un año, ocho meses, veintiún días de presidio correccional, fijando la indemnización en la referida cantidad.

El fiscal descansa la acusación en los hechos que relata de esta manera: el procesado Pedro María Nodarse Lens, el 15 de diciembre de 1930 y ante el notario doctor Baldomero Grau Triana, firmó la escritura número 269, constituyendo la sociedad mercantil anónima Compañía Nacional de Aceites, S. A., con domicilio en el reparto Lutgardita, en General Machado; por dicha escritura el procesado aparecía aportando a la sociedad unas maquinarias, útiles y enseres, de los que se fingió ser dueño, y que se han tasado en $32.000, recibiendo a cambio de esa aportación la cantidad de $76.000 en acciones y bonos de la sociedad. Más tarde se comprobó que las mencionadas maquinarias son de la propiedad de la razón social de J. Arechavala y Compañía, de Cárdenas y que el procesado Mederos sólo las poseía en concepto de arrendamiento de ellos, por lo que los bonistas y accionistas de la sociedad Compañía Nacional de Aceites S. A., recibieron un perjuicio de $76.000, valor de las acciones y bonos de que, en esa forma, se apropió el procesado.

LA MUERTE DEL GUARDA-JURADO DEL «PARIS»

Mañana, lunes, tendrá efecto, ante la Sala Tercera de lo Criminal el juicio del proceso que, por homicidio y atentado a agente de la autoridad se sigue a Luis García Sánchez, para quien e ifiscal interesa catorce años, ocho meses, un día, por el primer delito y un año, un día por el segundo.

Hace descansar el fiscal su acusación en que en la madrugada del 13 de septiembre pasado, García Sánchez sostuvo una riña con el guarda-jurado Manuel Fernández García, en el cabaret «París», sito en 23 y 16, en el Vedado, donde el último prestaba sus servicios, en el curso de la cual Fernández García, logró arrebatar el revólver a su antagonista, pero éste, a su vez, se apoderó del arma de Fernández, con la que le hizo dos disparos, hiriéndolo gravamente y ocasionándole la muerte. La indemnización la fija el fiscal en $2.000 en favor de los herederos de la víctima.

El doctor Héctor Garcini, defensor de García Sánchez alega que su patrocinado no tuvo participación en los hechos, por lo que debe ser absuelto.

México Dicta una Ley Sobre la Inmigración

Los extranjeros que salgan del país deberán manifestar cuando van a regresar, si así desean

El señor Aurelio L. Gallardo, Cónsul de México en la Habana, nos comunica atentamente, que la Secretaría de Gobernación de su país ha dictado una nueva disposición sobre los requisitos que deben cubrir los extranjeros que habiendo salido de México, piensen volver al país.

Por medio de la disposición de referencia, dicho Departamento ordena que, en lo sucesivo, los extranjeros residentes en esa República que salgan de ella para poder disfrutar de la gracia que les concede el artículo 35 de la Ley de Migración vigente deben, además de hacer a su salida la declaración expresa de que regresarán dentro de ese término, manifestar la misma decisión ante un Cónsul de México en el exterior de un mes antes de efectuar su retorno. El Cónsul comunicará esta circunstancia en cada caso a dicha Secretaría, informando sobre si las condiciones personales en que vuelve el interesado hacen posible su readmisión sin peligro alguno de que se constituya en carga pública o en riesgo para la salubridad; sólo en tales condiciones subsistirá la gracia que otorga el referido artículo 35, pudiendo de lo contrario la Secretaría negar el permiso para la reinternación.

A la vez, el señor Hidalgo nos manifiesta que el artículo 35 de la Ley de Migración vigente a que hace mención la disposición de referencia, dice lo siguiente:

«Para los efectos de esta Ley, se considera inmigrantes a los extranjeros que, llenados todos los requisitos correspondientes, han entrado al país con el propósito, expreso o presumible, de radicarse en él, o por motivos de trabajo.

«Son igualmente inmigrantes los extranjeros que han permanecido en el país por más de seis meses, llenando todos los requisitos legales.

«No pierden su carácter de inmigrantes los extranjeros radicados en el país que, al salir, han expresado que no estarán ausentes de la República más de dos años».

CONFERENCIA POR RADIO EN DEFENSA DE LA MUJER

Por la mujer y para la mujer, fué la síntesis de la disertación hecha por radio ayer, desde nuestra Estación, por una preeminente miembro de la Sección de Propaganda de la Asociación de Católicas Cubanas, explicando los detalles del premio de la Constancia, instituido por el instituto.

Consiste el Premio—según su Reglamento— en una Residencia, cuya creación conservación y administración estará a cargo de la Asociación Católica, y a la cual tendrán derecho las socias necesitando solamente demostrar su adhesión al Premio por medio de comprobantes que se extenderán y renovarán todos los años.

La adhesión al Premio no es obligatoria, por cierto, entre las socias Es completamente voluntaria e independiente del recibo social, pero quien ha pensado alguna vez en la ancianidad o en la desgracia con su triste cortejo de soledad y abandono, no despreciará ventaja tan grande.

VIGILANTE INTOXICADO

José Ramos, vigilante de la policía nacional, vecino de Velázquez 9, se produjo una grave intoxicación, al ingerir un sandwich al parecer en mal estado.

Los Agresores de un Homicida Son Procesados

Detenidos ayer dos miembros del Sindicato de E. del Comercio. Un morfinómano ha sido arrestado

En la tarde de ayer el Juez de Instrucción de la Sección Segunda, doctor Morales del Castillo, dictó auto de procesamiento contra Rómulo Becerra y Felipe Quesada del Rey, por disparos de arma a determinada persona.

A dichos individuos se les exigió fianza de dos mil pesos para que puedan gozar de libertad provisional.

Los procesados, como recordarán nuestros lectores, son los que hace días en un juicio, en la Audiencia, trataron de dar muerte a José de la Luz Martínez, pudiéndose comprobar que Becerra había disparado utilizando un revólver que le entregó Quesada del Rey.

DOS DETENIDOS

En la esquina de Zanja y San Nicolás, fueron detenidos por los expertos los hermanos Serafín y Juan José Ruiz, vecinos de Sitios 75. Ambos pertenecen al Sindicato de Empleados del Comercio.

POR ESTAFA

El experto Galarraga arrestó a Luis Rodríguez Cruz, vecino de Salud 141 por encontrarse reclamado en causa por estafa. Ingresó en el vivac.

UN MORFINOMANO

El sargento Graña y los expertos Sobrado y Gutiérrez, arrestaron en su domicilio de Jesús María 60, al vicioso de drogas heroicas Manuel Bermúdez Rodríguez, de 40 años, al que le ocuparon un gotero y unos papelillos al parecer de morfina.

NO LE DEVUELVE EL DINERO

Antonio Alvarez Cabral y José Gómez País, empleados de la casa de huéspedes Quinta Avenida, situada en Zulueta 71, dieron cuenta a la policía que el propietario de la misma Marcelino Vázquez Vázquez, se ha negado a devolverle 480 pesos que entre los dos le dieron a guardar en depósito, por lo que se estiman estafados.

INTOXICADO

El menor Manuel Vázquez, de seis años de edad, vecino de Refugio 2, fué asistido de síntomas de envenenamiento que se produjo al ingerir una pastilla de permanganato.

Se Inaugura Hoy la Exposición de "Maquettes"

Constituído el tribunal que ha de seleccionar el modelo para el monumento al Soldado Mambí

De acuerdo con las bases del Concurso para el monumento al Soldado Invasor se reunieron ayer en los salones de la Asociación de la Prensa de Cuba, las personas designadas para integrar el Jurado señores Alberto Barreras, Santiago García Cañizares, Francisco de Pau la Valiente, Daniel Gispert, Enrique Martínez, Juan Miguel Dihigo, Salvador Salazar, Antonio Iraizos, Melquiades Montes, Diego Franch, León Brunet, Guillermo Cacho Negrete, Martín Leunda, Luis Bay, Enrique Luis Varela y la señorita Isabel Chappotin. Presididos por el doctor Rafael María Angulo, éste hace uso de la palabra para saludar a los reunidos, haciéndole entrega de la presidencia al General García Cañizares.

Después de un cambio de impresiones se designan Presidente y Secretario del Jurado a los señores Salvador Salazar y Luis Bay, respectivamente, a quienes el señor Brunet—alma del propósito—hace entrega de la documentación del concurso.

El doctor Salazar dió las gracias por la designación, y seguidamente el Jurado nombró una comisión técnica que presentará un estudio económico-legal de los proyectos. Forman esta comisión los señores Salazar, Iraizos, Dihigo, Bay, Varela, Martínez, Montes y Chapotín.

Después los reunidos se dirigieron a los salones de la Asociación de Dependientes en donde se encuentran expuestos los proyectos siguientes: Versilia-Arte y Gloria. Jatendsmon Astro-La Victoria. Mantua-Patria. Patria y Libertad. Con todos y para todos y para el bien de todos. A Occidente. Lucha. Gómez Maceo. Acción Heroica. Baraguá a Mantua. Siempre adelante. La Tutelar. Laboró y esperó Mantua. A Aguilucho.

ESTA TARDE

A las dos de la tarde de hoy, tendrá lugar en el Centro de Dependientes la inauguración oficial de la Exposición. Esta durará hasta el día 26.

El discurso de apertura se encuentra a cargo del ilustre tribuno, Presidente de la Asociación de la Prensa doctor Rafael María Angulo.

El poeta Hilarión Cabrisas recitará un soneto al Soldado Invasor y las Bandas del Distrito Central y la Policía, ofrecerán música cubana.

DESAPARECE UN SEPTUAGENARIO DE SU HOGAR

Denunciado un robo. Un hombre se llevó un dedo, trabajando en el «Club de los Cazadores»

Armando Suárez Bárcenas, de 35 años, mecánico y vecino de Daoiz número 58, en el reparto Las Cañas, se personó en los Expertos, dando cuenta que desde ayer a las cuatro de la tarde falta de su domicilio su padre Basilio Suárez Peláez, de 70 años, que está enfermo del cerebro, por lo que teme le haya ocurrido alguna desgracia.

UN ROBO

A la policía manifestó José Blanco Gómez, vecino de San José 37, tercer piso, que de su domicilio le habían robado objetos que aprecia en 10 pesos. Para llevar a cabo el hecho, los autores violentaron la puerta de la calle y las de los escaparates, con una «pata de cabra» y un fleje que dejaron olvidados.

Alberto López González, dependiente de la peletería situada en Oficios 10, manifestó que llegó a la casa en cuestión acompañado de un señor que iba a ver la que está desocupada, pudiendo observar cuando tres jóvenes bajaban las escaleras, sin que le diera importancia alguna.

Según ha podido saber la policía, uno de los autores del hecho es conocido por el alias de «El Guajiro».

UN LESIONADO

Florentino de la Peña, de 31 años, vecino de 22 y 7, fué asistido de una herida por avulsión en el dedo meñique de la mano derecha, que se produjo con una máquina de cortar hierba en el Club de Cazadores del Cerro.

CONFERENCIA DEL DOCTOR STEFANO, HOY, A LAS 5 P M.

Esta tarde a las cinco y media, desarrollará desde la tribuna del Auditorium, la grande y conmovedora conferencia, que el ilustre pensador y filósofo libanés titula «La poesía del dolor».

Las dos conferencias que el doctor Estéfano ha pronunciado ya en el Auditorium, fueron dos grandes triunfos que han convencido a los que le oyeron de que este ejemplar hijo de Monte Líbano es hoy en día el orador que junta mejor que nadie la profundidad del pensamiento con la elocuencia arrebatadora.

La palabra serena y reposada del doctor Estéfano, es siempre noble y humana, sin embargo podemos asegurar que en «La Poesía del dolor» llegará más que nunca al alma de todos los oyentes. Los interesados en esta conferencia pueden solicitar al teléfono F-1323 se le reserve la localidad a tiempo.

JUICIO CONTRA EL MATADOR DE SU NUERA

El Fiscal pide 37 años para el procesado, por los delitos de abuso, homicidio y atentado

SANTA CLARA, marzo 5. Para la una de la tarde del próximo día 30 del actual, se ha señalado la vista del juicio oral y público—en esta Audiencia—de la causa que, por los delitos de abuso grave, homicidio y atentado, sigióse contra Carlos González Ramos, para quien el Ministerio Fiscal solicita la imposición de la pena de diez y ocho años de reclusión por el grave abuso, igual pena por el homicidio y un año un día por el atentado, cuyos delitos consisten en los hechos siguientes:

El procesado estaba de temporada en la residencia de su hijo Carlos García, en la finca denominada «La Esperanza», ubicada en el barrio de «Soledad», del término municipal de Cienfuegos, donde también residía la esposa de Carlos García, bella joven de diez y siete años de edad, nombrada Felina Enríquez Enríquez, en avanzado estado de gestación, a la que el procesado causó lesiones y la muerte por compresión de las vías respiratorias.

Al descubrir el policía municipal en aquel barrio Víctor González, el cadáver de la referida joven y pretender, después arrestar al autor, éste intentó con una tijera, privarse de la vida, lo que impidieron a tiempo.

Es ponente de esta causa el Magistrado doctor Joaquín Demestre e Izquierdo y defensor del procesado el doctor Rafael Groso Pichardo.

Corresponsal.

CARRERO LESIONADO

En el centro de socorro de Luyanó, fué asistido de lesiones de carácter grave, Vicente Rodríguez Valladares, de 48 años de edad, carrero y vecino de Guasabacoa 57, que se produjo casualmente al caerse del pescante del carro, que en esos momentos tenía estacionado frente a su domicilio.

Registro en la Imprenta de la A. de Torcedores

Ocuparon varios originales y se detuvo al Regente. Este fué libertado y aquéllos, devueltos

Por miembros de la Sección de Expertos, se llevó a cabo ayer un minucioso registro en la imprenta de la Federación Nacional de Torcedores, y en las oficinas de la Federación, llevándose algunos materiales, que resultaron sin importancia, los que fueron entregados al vice presidente de la Federación Nacional de Torcedores, señor Manuel Suárez. regente de la imprenta, señor Olazábal, que fué detenido, quedó poco después en libertad.

UN RUEGO DEL PRESIDENTE DEL COMITE DE AUXILIO

El presidente del Comité de Auxilio de los obreros de la Industria Tabacalera, señor Manuel Suárez, nos ruega llamemos la atención de los obreros, para que constituyan cuanto antes los Comités de Auxilios en los diferentes barrios de la Habana, para la mejor organización de los actos que se lleven a cabo, a fin de recabar auxilios, y la mayor efectividad en la distribución de éstos.

EL COMITE DE AUXILIO DE BEJUCAL

Ha remitido al Comité Conjunto una nota de todos los donativos que le han brindado distintos comerciantes de la localidad, y algunos particulares, por los cuales hace constar su gratitud a todos los que están dispuestos a favorecerlos.

EL SUBCOMITE DEL CERRO

También remitió una extensa lista de donativos, que está recibiendo diariamente de distintos comerciantes del barrio e industriales, a los que hace llegar su agradecimiento, en nombre del Subcomité y de los obreros el señor Pedro Cabrera, presidente de dicho Subcomité.

Mañana Serán Juzgados Por la Audiencia Varios Falsificadores en los Que Hay Uno Reincidente

Según el Fiscal deben imponérseles fuertes penas de prisión y multa. También comparecerá mañana ante la Audiencia la joven Evangelina Ya, que mató a su amigo Miguel Caballón

Serán juzgados mañana lunes, por la Sala Segunda, en juicio oral y público, los procesados José Sánchez Calvi, Jacinto Melandreras, José Iglesias y Augusto Navarro, acusados por el Fiscal de falsificación de monedas.

Para el primero, o sea Sánchez Calvo, pide el Fiscal la pena de cadena perpetua y multa de $12,500 00, pues considera que concurre la agravante de reincidencia; para los demás solicita diez y ocho años de cadena temporal y multa de 6,000.00 pesos por no concurrir circunstancia alguna modificativa de la responsabilidad criminal. El Fiscal hace consistir el hecho en que la Policía ocupó en el domicilio de los procesados, Progreso número 1, objetos destinados a la fabricación de monedas falsas que ponían en circulación.

Los defensores doctores Manuel E. Sainz Silveira y Enrique J. Casuso instan fallo absolutorio, alegando la inocencia de sus patrocinados.

NO COMETIO DELITO ELECTORAL

En el juicio de la causa que se siguiera a Luis Puentes Socarrás, Presidente del Comité Ejecutivo Popular del barrio de Santa Clara, en la Habana, por delito de infracción electoral, el Fiscal, visto el resultado de la prueba, retiró la acusación contra Puentes, a favor del cual acordó sentencia absolutoria el Tribunal. La defensa de Puentes estuvo a cargo del Dr. Carlos M. Palma.

LA MUERTE DE MIGUEL CABALLON

Evangelina Ya, la matadora de Miguel Caballón, comparecerá nuevamente mañana, ante la Sala Segunda de lo Criminal, para responder a la acusación que se le hace de haber matado a Miguel Caballón.

Concurrirán a deponer los testigos que aun faltan y seguirá el informe del Fiscal que pide diez y siete años, cuatro meses, un día por homicidio con la agravante de uso de arma prohibida y el del defensor doctor Ovidio Giberga que interesa fallo absolutorio por legítima defensa.

SERA JUZGADO EN EL SUPREMO EL DR. LAURO ANGULO

Se le exige expediente y está suspenso de empleo y sueldo. Es juez correccional de P. del Río

Para el lunes de la próxima semana, día 14, a las dos de la tarde, está señalada por la Sala de Gobierno del Tribunal Supremo, la vista del expediente de separación que se sigue contra el Juez Correccional de Pinar del Río, doctor Lauro Angulo Gorgui; el expediente, fué instruido por el Magistrado de la Audiencia pinareña Dr. Herrera, designado por la aludida Sala.

El doctor Angulo Gorgui está actualmente suspenso en sus funciones y procesado en causa por prevaricación y cohecho que se le sigue aparte del expediente de separación.

El Tribunal que juzgará al doctor Angulo lo formarán los doctores Juan Gutiérrez Quirós, Presidente del Tribunal Supremo, los Presidentes de Sala del mismo Tribunal doctores José V. Tapia y Juan Manuel Menocal y los Magistrados doctores Juan Federico Edelman y Pedro Pablo Rabell, miembros de la Sala referida.

VARIAS NOTICIAS DE LA POLICIA JUDICIAL

La policía judicial conoció ayer los hechos siguientes:

INFRAGANTI

Ismael Garay y Morín, vecino de Aguila 423, fué detenido por el agente Valdés Roy, al sorprenderlo en los momentos que hurtaba un sombrero de Panamá a José Ramón Chenard Armas, que lo había colocado sobre la vidriera en la panadería situada en Luz y Villegas. El detenido ingresó en el Vivac.

ROPAS HURTADAS POR $325.

Denunció Alfredo Carreño Menéndez, vecino de San Ignacio 78, que de la habitación que ocupa en dicha casa, en unión de José Gutiérrez y Luis Pérez Corral, les hurtaron ropas de su propiedad que aprecian en 325 pesos.

A los Señores Suscriptores de la Habana y sus Barrios

Rogamos a los señores suscriptores se sirvan tener la bondad de abonar sus recibos del mes de Febrero antes del día 15 de Marzo actual, fecha en que quedará definitivamente cerrado la expedición de Bonos con derecho a participar en el Sorteo de amortización del Chalet que tendrá lugar el domingo 20 del actual.

Aunque después de esa fecha pueda cualquier suscriptor realizar el pago de su cuota de Febrero, ese pago se entenderá realizado SIN DERECHO AL BONO que aparece al respaldo del recibo, y el cual bono será cancelado en todos los recibos después de las seis de la tarde del día 15 del actual.

«Unión Mutualista de Suscriptores del DIARIO DE LA MARINA» Departamento de Circulación.

M.E.C.D. 2016

LOS COLONOS DEL CENTRAL VELASCO, OFRECEN HACERSE CARGO DE LA MOLIENDA DEL CITADO INGENIO

Desde los Tiempos de Adán

el alimento más imprescindible de la humanidad ha sido siempre la

CARNE

En los tiempos prehistóricos no había dinero. El hombre lograba la carne que necesitaba para estar fuerte y robusto cazándola. La civilización trajo el dinero, pero la crisis lo ha hecho muy escaso.

ESO NO OBSTANTE

Ud. puede comer hoy toda la carne que le apetezca. Los habitantes de la Habana están de plácemes por este lado. Ud. puede comprar carne de la mejor calidad, procedente de novillos cebados con el mejor pasto del mundo en los ricos potreros de Camagüey y Oriente al precio más barato que se haya podido comprar jamás. Quienes le digan a Ud. otra cosa o le engañan, o no han ido personalmente a comprar nunca carne, o no saben lo que dicen. La carne inmejorable que se expende hoy en la Habana se vende a

15 CTS. LA LIBRA DE 1ª — **10 CTS. LA LIBRA DE 2ª** — **5 CTS. LA LIBRA DE 3ª**

¡MUCHO MAS BARATA DE LO QUE LE HA COSTADO A VD. NUNCA!

COMA CARNE

UNA COMISION DE COLONOS DE CAMAGUEY EXPRESA SU OPINION FAVORABLE A LA ZAFRA LIBRE

Manifestaron los colonos su firme propósito de exigirle a la compañía la molienda de otdas sus cañas ya que no hay ley que autorice la restricción. Se desvirtúan ciertos rumores

Una comisión de colonos de la provincia de Camagüey, compuesta por los señores José Manuel Carbonell, Gabriel Fortún, Aurelio Vigil y Silvio de Cárdenas y que son miembros de la A. N. de C. de C., celebró ayer una conferencia con Mr. Smith, vicepresidente ejecutivo de dicha compañía, para confirmarle su criterio en favor de una «zafra libre», manifestándole que, cumpliendo acuerdos de la Asociación Nacional de Colonos de Cuba, todos los colonos se mantienen partidarios de la zafra libre y que están dispuestos a sostener este criterio en contra de cualquier influencia extraña que por cualquier medio se les trate de variar. También le pidieron a Mr. Smith que hiciera saber a la directiva de esa Compañía que veían con sumo disgusto que hasta la fecha no ha comenzado a moler el central «Velasco», lo cual perjudica a sus intereses. Que en cualquiera caso en que la Compañía, alegando motivos de financiamiento u otro cualquiera, no pudiera moler en esta zafra dicho central o se viera obligada a paralizar la zafra de cualquier otro de los que hoy en día están moliendo, los colonos se ofrecen para hacerse cargo de los ingenios para organizar su molienda.

Manifestaron los colonos su firme propósito de exigirle a la Compañía la molienda de todas sus cañas, ya que no hay ley que autorice la restricción y que si ésta es voluntaria por parte de los ingenios quedarían los colonos en libertad de reclamar indemnización por la parte de sus cañas que no sean molidas por motivos ajenos a ellos.

Mr. Smith les manifestó que el lunes próximo, probablemente quedaría resuelto el asunto, tanto en el central «Velasco» como en los otros centrales de la Compañía que hoy en día están moliendo.

La conferencia se desarrolló en términos muy cordiales y tanto Mr. Smith como los colonos salieron muy satisfechos.

La información anterior; según nos hicieron constar varios de los comisionados que se entrevistaron con Mr. Smith, desvirtúa ciertos rumores que maliciosamente se han hecho circular por individuos interesados en la restricción de la zafra y que todavía no están convencidos de que la restricción es ilegal y absolutamente impracticable.

MERCADO DE TABACO

Treinta y dos mil doscientos cincuenta y un tercios y pacas, se vendieron y entregaron, en el mercado local solamente, durante la semana que ha finalizado. Es la suma de las cantidades que, por procedencias y clases, ha recopilado nuestro reportero.

De ese total eran de la provincia pinareña, trece mil ochocientos sesenta y un tercios; de Partido, trescientos tres, y de Remedios, dieciocho mil ochenta y siete.

Están incluídas varias cantidades que durante la mañana de ayer pasaron a terceras manos. Algunas de esas cantidades empezaron a entregarse el viernes y de ellas dimos detalles ayer.

El total de la provincia pinareña que hemos apuntado, se distribuye en las cantidades de las siguientes clases: cuatro mil quinientos noventa y cuatro tercios de tripas surtidas: quinientos noventa y ocho de puntillas solamente; trescientos nueve de volados; cuarenta y tres de colas, y ocho mil trescientos diecisiete de catorcenas a colas, que fueron adquiridos por fabricantes de cigarrillos.

La cantidad de Remedios, vendida, fué de las clases siguientes: noventa y dos tercios de capas y sextas; doscientos siete de quintas; ciento cincuenta y tres de segundas; un mil ochocientos ochenta y siete de terceras; dos mil ciento cinco de octavas y trece mil de manchados, permanentes, capaduras y botes

Eran de rezagos, catorcenas coronas, etc., los trescientos tres tercios de Partido.

Entradas por vapores

El vapor «Baracoa» echó en tierra trescientos ochenta y ocho tercios que trajo desde Santiago de Cuba para Constantino González y Compañía.

De Manzanillo trajo el vapor «Joaquín Godoy» estas dos partidas: para Sobrinos de Antero González: 1.448 tercios, y para Constantino González y Compañía: 637.

También trajo el mencionado vapor desde Cienfuegos, para Urtiaga, Toledo y Co., 14 tercios.

Recibos por ferrocarril

Hasta las cinco de la tarde de ayer habían entrado en los patios de los ferrocarriles, las partidas de tercios y pacas siguientes:

De Perea, para Lobeto y Compañía: 163.

De Puerta de Golpe, para Manuel A. Suárez y Compañía: 231.

De Camajuaní, para Sobrinos de Antero González: 78.

De Perea, para Lobeto y Compañía, otra casilla con 122.

De Remedios, para Echevarría y Pérez: 37.

De la nueva cosecha

Varios cosecheros de Partido están amarrando sus tabacos. Otros comenzarán en la próxima semana.

Posiblemente en la primera quincena de abril, se abran las primeras escogidas. Entonces podrá precisarse el rendimiento de capas que, según la opinión de varios expertos, es más pequeño que el año pasado, aunque ofrece cualidades excelentes.

De otras zonas tabacaleras no tenemos nuevas noticias. En algunas se sigue empilonando el tabaco, y en otras han de comenzar pronto los cortes del tabaco tardío.

BOLSA DE LA HABANA

Marzo 5 de 1932.

BONOS Y OBLIGACIONES	Comp.	Vend.
Cuba 1904 Speyer	84	—
Cuba 1905 Deuda Int	33	47
Cuba 1909 4½	60	78
Cuba 1914 Morgan	73	100
Cuba 1923 5½ Morgan	74	75½
Cuba 1945 5½ O. Públicas $40.000.000	36	38½
Obligaciones oro del Tesoro República de Cuba	25	32
Bonos seriados República de Cuba — Morgan 5½ por 100 1927:		
E. Vence 1 julio 1932	32	—
F. Vence 1 julio 1933	61	—
G. Vence 1 julio 1934	57	—
H. Vence 1 julio 1935	55	—
I. Vence 1 julio 1936	54	—
J. Vence 1 julio 1937	53	—
Certificados serie 5½ % Obras Públicas:		
Vence junio 30 de 1932	80½	—
Vence diciembre 31 de 1932	61	70
Vence junio 30 de 1933	58½	—
Ayuntamiento de la Habana 1a hip	90	—
Ayuntamiento de la Habana 2a hip	92	—
Bonos del Centro Asturiano	38	50
Oriente Cubano	—	—
Territorial serie B	—	—
Cervecera	50	70
Cervecera (Obligaciones no hip.)	32	42
Ciego de Avila	—	—
Curtidora	—	—
Gas	90	104
Hav. Electric (Consolidados)	20	25
Hav. Electric (Obligaciones no hip.)	6¼	8⅛
Iron Beer (Obligaciones no hip.)	—	—
Jarcia Matanzas	70	90
Edificio La Metropolitana S. A.	—	—
Ladrillos	—	—
Matadero	—	—
Nueva Fábrica de Hielo	90	—
Papelera serie A	88	—
Papelera serie B	60	—
Teléfono	61	77
Unidos	10	—

ACCIONES	Comp.	Vend.
Agrícola Oriente Cubano $6.000.000	—	—
Banco Agrícola	—	—
Banco Territorial; beneficiarias	—	—
Banco de Préstamos sobre Joyería	—	—
Cervecera	80	90
F. Consolidados de Cuba; prefs	9	—
Cuba Cane prefs	—	—
Cuba Cane com	—	—
Kokofat prefs	—	—
Kokofat com	—	—
Cuba R. R.	12	25
Curtidora	—	—
Fibras y Jarcia	15	—
H. Electric Utilities So. prefs. del 6 por 100	38	40
H. Electric Utilities So. prefs. del 5 por 100	28	31
H. Electric Railway Co. preferidas	2½	8
H. Electric Railway Co. comunes	¼	1½
Jarcia preferidas	21	—
Jarcia prefs. ex dividendo en acciones	16	—
Jarcia comunes	2	—
Licorera comunes	3¼	—
Lonja prefs	—	—
Lonja com	—	—
Matadero	—	—
Seguros La Mercantil	50	100
Metropolitan Auto	100	—
Naviera prefs	16	—
Naviera com	8	4½
Nueva F. de Hielo	100	—
Nueva Fábrica de Hielo beneficiarias	9	—
Perfumería prefs.	15	—
Perfumería com	1	—
Pesca prefs	60	—
Pesca comunes	10	—
Teléfono prefs	51	56
Teléfono comunes	30	—
Unidos	3	3⅜
Union Oil	6	7

CLEARING HOUSE

Marzo 5.

Las compensaciones efectuadas hoy entre los Bancos asociados al Habana Clearing House ascendieron a $1.053,493.80.

HIJOS DE OLIMPIO PEREZ

BANQUEROS

Santiago de Compostela. Villagarcía de Arosa.
Cervantes 16. Méndez Núñez 3

CASAS ANTECESORAS:

Manuel Peresaenz; Hijos de Peresaenz; Olimpio Pérez; Olimpio Pérez e Hijos.

Intereses que abonamos en cuentas de pesetas:

Disponible a la vista .. .. 2 %
„ a tres meses 2½%
„ a seis meses .. .. .. 3 %
„ a un año .. .. 4 %

También abrimos cuentas en monedas extranjeras. Nos encargamos de la compra y venta de toda clase de valores en las Bolsas de España y del Extranjero, etc. Recomendamos que al solicitar los giros exijan que sean extendidos precisamente a nuestro cargo.

N. GELATS & Co.

Habana BANQUEROS Aguiar 106-108

Vendemos cheques de Viajeros Pagaderos en todas partes del mundo y Cartas de Crédito Circulares en las mejores condiciones.

"SECCION DE CAJA DE AHORROS"

Recibimos Depósitos en esta Sección Pagando el 3 por 100 Anual. Todas estas operaciones pueden efectuarse también por correo.

BANCO DE VIZCAYA

GRAN VIA, 1.--BILBAO

CAPITAL AUTORIZADO PTAS. 100.000.000
CAPITAL SUSCRITO .. .. PTAS 60.000.000
RESERVAS .. .. PTAS 50.000.000

Sucursales en:

MADRID (Nicolás Ma. Rivero 5 y 10) BARCELONA (Paseo de Gracia, 8 y 10) VALENCIA (Bajada de San Francisco No 5) SAN SEBASTIAN (Avenida de la Libertad 10) VITORIA (Prolongación de la Calle de San Prudencio) TARRAGONA (Méndez Núñez 12 bajo) ALICANTE Paseo de los Mártires ZARAGOZA Plaza de la Constitución 4 CASTELLON DE LA PLANA (en instalación) Alcalá de Henares Alcira Algemesí Algorta Amorebieta Aranjuez Baracaldo Bermeo Briviesca Burriana Calahorra Carcagente Castro Urdiales Cullera Denia Desierto-Erandio Durango Elbar Elizondo Gandía Gavá Guernica Haro Irún Játiva Lequeitio Liria Marquina Martorell Medina de Pomar Miranda de Ebro Ondarroa Onteniente Portugalete San Baudilio de Llobregat San Feliu de Llobregat San Julián de Musques San Migue) de Basauri (Dos Caminos) San Sadurni de Noya Sagunto Santo Domingo de la Calzada Sestao Sueca Tolosa Utiel Valmaseda Vendrell y Villanueva y Geltrú

Pagamos y emitimos cheques de todo el mundo.

Cotizaciones

MARZO 5

LA PESETA	EL FRANCO
española se cotizó hoy al CIERRE del mercado a razón de	francés se cotizó hoy al CIERRE del mercado a razón de
13 PESETAS	25 FRANCOS
07 19 Por DOLLAR	57 Por DOLLAR

EL ARANCEL AL ARROZ Y LOS INDUSTRIALES

La Asociación pide se apruebe el proyecto y se incorpore a nuestra Legislación vigente

El doctor Alfredo O. Ceberio, Secretario de la Asociación Nacional de Industriales, ha dirigido al Presidente de la Comisión Técnica Arancelaria, Dr. Gutiérrez de Celis, una amplia y razonada exposición en relación con el proyecto de ley, por la cual se altera el régimen arancelario para el arroz, sometida al estudio de dicho organismo oficial por el Presidente de la República.

El Secretario de los industriales solicita que la Comisión de su rápida aprobación a ese proyecto, para que éste sea pronto incorporado a nuestra legislación arancelaria los preceptos en él contenidos

La solicitud se basa en el parecer favorable expuesto acerca del proyecto en cuestión por el Consejo de Secretarios, y, luego, el Secretario de Agricultura y el propio Presidente de la República, afirmando en sus conclusiones, que no existe ningún fundamento que justifique que tengamos necesidad de exportar cerca de $15.000.000 en oro, para percibir, por concepto de rentas aduaneras, $3.000.000.

Mercado Ganadero

Ayer fué doble la matanza en los dos mataderos de esta capital.

Se esperan mañana trenes que traen ganado.

LOS PRECIOS EN PIE

Precios pagados por compradores en los mercados de origen.

El vacuno

En Oriente, de dos y medio a tres centavos con el cinco por ciento de descuento.

En Camagüey, de dos y medio a tres centavos con el diez por ciento de descuento en la finca; y sin descuento en la ciudad.

En Las Villas, de dos y medio a tres centavos con el diez por ciento de descuento.

De Pinar del Río, de dos y medio a tres y medio centavos; pero pesado y entregado en los mataderos de esta capital.

El lanar

El lanar, de dos y medio a cinco centavos.

De cerda

Del país, de siete a siete y medio centavos.

MATADERO DE LUYANO

En el Matadero de Luyanó se sacrificaron las siguientes reses:

De vacuno 155
De cerda 86
De lanar 69

Los precios que rigieron en el Matadero de Luyanó fueron:

Vauno: de 13 a 15 cts. el kilo.
Cerda: de 28 a 40.
Lanar: de 25 a 40

MATADERO INDUSTRIAL

En el Matadero Industrial se sacrificaron las siguientes reses:

De vacuno 268
De cerda 180
De lanar 45

Los precios que rigieron en el Matadero Industrial fueron:

Vauno: de 13 a 15 cts. el kilo.
Cerda: de 28 a 40.
Lanar: de 25 a 40.

Mercado Azucarero

Marzo 5 de 1932.

(Por nuestro hilo directo)

AZUCARES CRUDOS

El mercadod e crudos abrió hoy con un tono más débil, con ofertas de un cargamento de azúcares de Puerto Rico, paral legar a mediados de marzo, a la base de 2.84. Los crudos de Cuba, en posición cercána, y los de las Filipinas, obtenibles por debajo de la base de 2.84. Los compradores a la base de 2.80.

Más tarde se anunció una venta a refinadores de 6,000 sacos de Puerto Rico, para llegar en marzo 14, a la base de 2.81.

Existencias de azúcares crudos en almacenes afianzados New York:

Ayer .. .. .. 448,171 sacos
Hoy .. .. .. 456,530 „

Cotización Spot de Willett & Gray el día 4: 2.84.

AZUCARES REFINADOS

Con un tono inseguro abrió hoy este mercado. Los nuevos pedidos regulares.

MERCADO DE LONDRES

Nuestros cables de apertura anunciaban un mercado sostenido, en vista de la inseguridad, parece la situación descontada.

COTIZACIONES DE LA TERMINAL DE LONDRES

	Cierre anterior
Marzo	5/10
Mayo	5/10¾
Julio	6/ 2¾
Agosto	6/ 4¼
Octubre	6/ 5
Diciembre	6/ 7
Marzo	6/10
	Cierre de hoy
Marzo	5/ 8
Mayo	5/10
Julio	6/
Agosto	6/ 3
Octubre	6/ 4
Diciembre	6/ 5¾
Marzo	6/ 8¾

APERTURA DE LA BOLSA DE FUTUROS DE AZUCAR DE NEW YORK

Los Futuros abrieron hoy con un tono más débil. Dos importantes firmas operadoras de Nueva York fueron vendedoras, a la vez que algunas ventas por cuenta de intereses europeos. Las compras diseminadas.

COTIZACIONES DE LA BOLSA DE AZUCARES CRUDOS FUTUROS DE NEW YORK

	Cierre anterior
Mayo	0.88
Julio	0.93/94
Septiembre	1.00
Diciembre	1.06
Enero	1.07/08
Marzo	1.12/13
	Cierre de hoy
Mayo	0.83/84
Julio	0.90
Septiembre	0.96/97
Diciembre	1.02/03
Enero	1.05
Marzo	1.10

Toneladas vendidas: 20,000.

Lamborn, Hutchings and Co.

LOS CONTINUOS AUMENTOS DE ARANCELES AFECTAN SIEMPRE AL COMERCIO DE IMPORTACION

La Asociación de Agentes Comerciales demuserta que una de las primeras consecuencias es la restricción del crédito a los importadores y por estos a los comerciantes cubanos

En la última junta cleebrada por la Directiva de la Asociación Nacional de Agentes Comerciales, con motivo de la toma de posesión de los nuevos miembros de dicha Directiva, se trataron varios temas importantes.

Se dió cuenta de la prevención que se viene observando en un gran número de embarcadores extranjeros de mercancías destinadas a Cuba con motivo del aumento repentino de los aranceles a determinados productos de importación, que afecta seriamente el cumplimiento de pedidos y crea incontables dificultades, al extremo de haber decidido un número de exportadores extranjeros a suprimir sus facilidades habituales de crédito, provocando en los actuales momentos el entorpecimiento de las importaciones. Esta situación se viene repitiendo entre el comercio importador de la República, temeroso de efectuar compras en el extranjero mientras subsistan las actividades de la Comisión Arancelaria, que debería, en estos momentos, limitar su actuación a rectificar aquellos aumentos que en la práctica han demostrado ser contraproducentes, y tratar que se normalicen las importaciones y, a su vez, las rentas aduanales, hoy hondamente afectadas.

Se acordó felicitar a la Comisión Económica por haber aumentado el número de sus miembros, incluyendo en su seno a los representantes de la Comporaciones económicas.

Se acordó, también, que la Asociación respalde oficialmente las aspiraciones de los agentes comerciales del ramo de víveres en las negociaciones que ellos están llevando a cabo con la Lonja del Comercio, al fin de permitir el logro de una inteligencia conveniente a ambas clases.

BOLSA DE NEW YORK

RECIBIDO POR EL HILO DIRECTO DE MENDOZA Y Ca.

Marzo 5 de 1932.

	Cierre
A	
Adams Express	5⅝
Amer. Machine Fdy	21
Air Reduction	61¼
Alaska Juneau	14½
Alleghany Corp	2⅝
Allied Chemical	86
Amer. Bank Note	16¾
American Can	73
American Car Foundry	8
Amer. For Pow	8¼
American Ice	20
Amer. Inter	8
Amer. Locomotive	7¼
Amer. Power Light	15⅞
Amer. Roll Mills	12⅝
Amer. Safety Razor	28
Amer. Smel. and Ref	16⅛
Amer. Steel Foundry	—
Amer. Sugar Ref	—
Amer. Tel and Tel	134¾
Amer. Tobacco B	88
Amer. Water Works	32⅜
Amer. Radiator	7⅜
Amer. Tobacco A	84
Amer. Bosch Mag	—
American Woolen	4¾
Anaconda Copper Min	10½
Assd Dry Goods	8
Atch. Top. and Sta. Fe	87
Atl. Coast Line	29
Atlantic Ref	11⅝
Auburn Auto	92¼
B	
Baldwin Locomotive	—
Baltimore and Ohio	19½
Barnsdall A	4⅞
Bendix Aviation	14
Best and Company	24⅛
Bethlehem Steel	23⅝
Bohn Alum	16⅜
Borden Co	41¾
Briggs Mfg Co	11⅝
Brook. Man. Tran	49¾
Brooklyn Union	88½
Byers (A. M) Co	18⅜
C	
Calif. Packing	10¼
Calumet and Hecla	3
Canada Dry	12
Canadian Pacific	20⅝
Cannon Mills	—
Case (J. I.) Co	88
Cerro de Pasco	13
Chesapeake and Ohio	24⅜
Chic and N W	10
Childs	6
Chi. Gt. West com	—
Chi. Gt. West pref	12⅝
Chi. Mil. St Paul Pac com	2½
Chi. Mil. St Paul Pac pref	4½
Chic Rock I and Pac	11⅞
Chrysler Motors	13
Coca Cola	118⅝
Colorado Fuel	9¼
Columbia Gas	15¼
Columbia Graph	—
Commercial Solvents	9⅞
Congoleum Nairn	10½
Congress Cigar	—
Cons. R. R. of Cuba	—
Consolidated Gas	67¾
Continental Oil	6¼
Continental Can	40⅝
Corn Products	45¼
Crucible Steel	15⅝
Cuba Company	—
Cuban Amer. Sugar	—
Cuban Cane Sugar	—
Curtiss-Wright	1⅝
Columbian Carbon	39½
Coty Inc	4¼
Commonwealth South	4
D	
Davison Chemical	4½
Delaware and Hudson	84
Delaware Lackawanna	21½
Drug Inc	55⅞
Du Pont	57¾
E	
Eastman Kodak	83⅛
Electric Auto Lite	32¼
Electric Power Light	14
Electric Bond and Share	—
Erie	—
F	
Fairbanks Morse	—
Foster Wheeler	10½
Fox Film	3½
Freeport Texas	14
G	
General Amer. Tank	34¾
General Asphalt	13
General Cigar	38
General Electric	21¾
General Food	38½
General Motor	22⅞
General Ry Signal	26¼
Gillette Safety Razor	28½
Gimbel Bros	2⅛
Gold Dust	18⅜
Goodyear	18
Goodrich	4⅜
Graham Paige	2
Gt. West Sugar	—
Granby Copper	—
Great Northern	21
H	
Hershey Chocolate	—
Houston Oil	22¼
Howa Sound	13⅛
Hudson Motor Co	7¼
Hupmobile	4
I	
Illinois Central	14¾
Interborough R. T.	14⅜
Int. Cement	—
Inter. Combustion	1¼
Int. Harvester	24
Inter. Nickel	9⅞
Inter. Tel and Tel	11⅝
J	
Johns Manville	20⅜
J. Kayser and Co	—
K	
Kansas City South	9⅜
Kelvinator Corp	10¼
Kelly Springf. Tire	2⅜
Kennecott Copper	10⅜
Kreuger and Toll	7¼
Kroger Grocery	18½
L	
Lambert	32⅝
Lehigh Valley	15
Lehman Corp	45
Liggett and Myers	58¾
Lima Loco	—
Loews Inc	32¼
Lorillard	15½
Louisville and Nashville	24½
M	
Mack Trucks	17¼
Macy (H. R.) Co	58¾
Magma Copper	—
Mathieson Alkali	19½
Mexican Seboard Oil	8⅝
Missouri Pacific	9
Montgomery Ward	11
Mo. Kan. and Tex com	6¼
Murray Corp of America	9½
N	
Nash Motors Co	18⅛
National Cash Reg	13½
National Dairy Prod	30¾
National Biscuit	46
National Power and Light	16
Nevada Consol. Cop	4¾
N Y Central	32⅞
N Y New Haven and H	26½
Norfolk and West	126½
North American	39⅜
North Amer. Aviat	3⅛
Northern Pacific	21¼
O	
Ohio Oil	5⅞
Otis Elevator	17½
Owens Bottle	25⅞
P	
Pac Gas Elec	26
Pacific Light	—
Packard Motors	3
Paramount Publix	10⅜
Pathé Exchange	1¾
Penn. R. R. Co	19¼
Phillips Petrol	5½
Pub. Ser. N. J	39¼
Pullman Company	24⅞
Puerto Rico Sugar	6¾
Pure Oil	—
R	
Radio Corporation	9⅞
Radio Keith Orph	—
Reading Co	32⅛
Republic Iron Steel	6¼
Reynolds Tob B	39½
Royal Ducht	23
S	
Safeway Stores	59
Schulte Retail	2⅞
Sears Roebuck	35⅜
Shell Union Oil	4
Simmons Company	10½
Sinclair Oil Corp	6⅛
Southern Pacific	28⅞
Southern Railway	10⅝
St. Joseph Lead	—
St Louis and San Francisco	4⅜
Standard Brands	13⅞
Standard Gas and Elec	32⅜
Standard Oil of Calif	20
Standard Oil New Jersey	30½
Socony Vacuum Corp	10
Stewart Warner	5⅛
Studebaker Corp	10⅜
T	
Texas Co	12
Texas Gulf	25½
Texas Pac Land	5⅞
Timken Roller	21¼
Tob. Prods A	8¼
Tob. Prods	6⅜
U	
United Carbon Co	12¼
Union Carbide	36⅛
Union Pacific	87⅝
United Aircraft	15⅞
United Fruit	26¼
United Gas and Imp	21
United Corporation	10
Union Oil Cal	12⅜
Union Cigar Stores	1⅛
U S Ind Alcohol	29
U S Realty and Imp	8
U S Rubber	5¼
U S Steel	50¾
Utilities Pow and Light	7
V	
Vanadium	18¾
W	
Wabash comunes	—
Warner Bros Pic	3⅛
Warren Bros	8¾
Western Maryland	7
Western Union	44⅛
West Airbrake	15¾
West Elec	22⅛
White Motors	12
Willys Overland	2⅛
Woolworth	45¼
Y	
Yellow Truck	—

MERCADO DE GRANOS

Marzo 5.

TRIGO	
Mayo	61⅝
Julio	63⅜
Septiembre	65¼
MAIZ	
Mayo	40⅜
Julio	43
Septiembre	44
AVENA	
Mayo	25¼
Julio	25⅝
Septiembre	49¾

MERCADO DE CAFE

Marzo 5.

Enero	—
Marzo	6.27
Mayo	6.29
Julio	6.22
Septiembre	6.22
Octubre	6.24
Diciembre	—

LA VENTA DE LOS AZUCARES SEGREGADOS

Los miembros cubanos dicen que las ventas deben hacerse en el país y no en los Estados Unidos

En la tarde de ayer celebraron un cambio de impresiones con el señor Thomas L. Chadbourne, Presidente de la Corporación Exportadora Nacional de Azúcar, los miembros de la misma señores José López Oña, Ricardo Cervera y Rodríguez Blanco con la asistencia del Secretario de la Corporación doctor Díaz Albertini.

Aunque no se adoptaron resoluciones concretas, se trataron en ese acto importantes asuntos, que serán presentados en New York por Mr. Chadbourne a los miembros americanos.

Se discutió el importante asunto de las ventas de azúcares segregados, sugiriendo los miembros cubanos a la Corporación Exportadora, que esas ventas deben efectuarse en la Habana y no en New York, confiándose directamente a los exportadores cubanos, madiante el sistema de las ofertas de compra en sobres cerrados, evitándose, de esa manera, muchos perjuicios y gastos para la Corporación y, en definitiva, para los hacendados cubanos.

Se trató de los problemas relacionados con la administración de los bonos azucareros y de la amortización anticipada de la cuota de los mismos correspondiente a las exportaciones de 1932.

Se cambiaron impresiones también acerca de las economías que la actual situación impone introducir en el funcionamiento de la Corporación Exportadora de Azúcar.

Se acordó que la Corporación se reuna los lunes, martes y miércoles de cada semana para evacuar todas las consultas que se reciban de colonos y hacendados.

El doctor José M. López Oña, comunicó que las ventas de azúcares segregados de la cuota de este año ascienden a 50.000 toneladas

DISTRITO CENTRAL DE LA HABANA

Dpto. de Admon. de Impuestos

AVISO

Habana Marzo 2 de 1932.

El Sr. Alcalde, Jefe del Distrito Central, por Decreto fecha primero del actual ha resuelto transferir la organización del "Grupo" IIIDAS DE PELETERIA que debía efectuarse de 1 y media a 2 de la tarde del día cuatro del actual para el día 9 de 4 y media a 5 de la misma. Lo que se publica para general conocimiento.

M. de CARDENAS
Jefe del Departamento de Impuestos

NEGOCIO

Con treinta años de establecido, por pequeño quebranto solicito socio con 5,000 pesos que entienda el comercio o sea Tenedor de Libros. Dirigirse a Empedrado, número 44. Sr. Marcelino González.

SEGURIDAD!

Oficina Principal, 55 Wall St., New York. E. U. A.

The National City Bank of New York es responsable, de acuerdo con las leyes bancarias de los Estados Unidos, de todas las obligaciones que cada una de sus sucursales contraigan.

Las Sucursales en Cuba forman una parte integral de esta organización mundial.

Capital, Reserva y Ganancias no repartidas $225.000.000

THE NATIONAL CITY BANK OF NEW YORK

M.E.C.D. 2016

La mujer moderna con razón toma contra dolores Veramon

La educación de la mujer moderna la pone en condiciones de auxiliarse a sí misma. Si antes, por ejemplo, era esclava del dolor, empleando sin éxito calmantes rutinarios, hoy toma

VERAMON

remedio de eficacia extraordinaria que hace desaparecer con rapidez y seguridad toda clase de dolores, sin perjudicar al corazón ni producir sensaciones desagradables de sueño o de calor.

Tubos de 10 y 20 tabletas. Sobres de 1 y 2 tabletas

Schering

BAJA DE PRECIOS:

PERMANENTES $2.00

GARANTIZADAS POR 1 AÑO

PELADOS 0.30
MANICURE 0.30

3 SERVICIOS DE LUNES A SABADO 40 Cts.

Peluquería GALIA

NEPTUNO 36, ENTRE INDUSTRIA Y AMISTAD
Teléfono M 5556.

MEDU-LAIT

Engorda los músculos sin dar grasa

De venta en Droguerías y Farmacias acreditadas. Pida prospecto explicativo a Medu-Lait.

Apartado No. 1054.—Habana

La transforma en una MODELO de curvas definidas e interesantes

Irritaciones del cutis y granitos

se van pronto dejando la piel sana y suave use con frecuencia

MENTHOLATUM

Matará Ud. todas las pulgas,

pulverizando

FLIT

MARCA REGISTRADA

Extracto de pinos maritimos

El Alquitrán Guyot es el específico por excelencia de las **vias respiratorias**

CONSTIPADOS - TOS BRONQUITIS - CATARROS

Afecciones de la garganta y de los pulmones,

son combatidos con excito por el

ALQUITRAN GUYOT

Exija el verdadero ALQUITRAN GUYOT y para evitar todo error, verifique bien la etiqueta : la del legítimo Alquitrán Guyot lleva el nombre Guyot impreso en grueso carácteres y su firma en tres colores, violeta, verde y rojo dispuestos oblicuamnete, y la direccion, Maison FRERE, 19, rue Jacob, Paris.

HABANERAS

CUMPLEAÑOS

JOSE LUIS BALCELLS

Lindo niño.

Que cumple hoy dos años.

Es el hijo idolatrado del caballeroso señor José Balcells y García y su encantadora esposa Dulce María Grau que están orgullosos con el primogénito.

También comparte esa alegría el abuelo amantísimo que es el señor José Balcells.

Pasará el día el gracioso Pepito entre halagos y satisfacciones.

Tendrá muchos cariños.

Y muchos juguetes.

LA GRAN FIESTA D EL MIERCOLES

En el Auditorium.

El miércoles día 9.

La fiesta que organizada por las alumnas de Pro-Arte Musical, como única excepción para los damnificados de Oriente, tiene cada día mayores alicientes.

Será una fiesta artística.

Llena de atractivos.

En la Polonesa de Chopin, tomarán parte casi todas las señoritas que formaron el **ballet** en la fiesta de tanto éxito que celebró Pro Arte Musical en Diciembre.

La Revolución la encarnará la señorita Dinorah Argudín, Marte, lo representan Martha Santa María, Cuca Martínez, Matilde Dorbeker, Zoila García Fominaya, Oria Albarrán, María Trujillo y Franck Hartmann.

En el Trepak de Tchakowski, harán el papel de Aldeanas Lily Botet y Silvia Sánchez Barraqué y el de Cosaco, Elena de Arcos.

También se bailará la bellísima danza número 5 de Brahms.

Todos los números serán acompañados por profesores de la Orquesta Sinfónica de la Habana dirigidos por la experta batuta del maestro Gonzalo Roig.

Los decorados preciosos.

Cedidos por la Casa de Pilar.

Los trajes han sido diseñados y confeccionados especialmente para dicha fiesta y las localidades se pueden pedir a los teléfonos F-1323, oficina de Pro Arte Musical, o al F-4233 la casa del doctor Aróstegui.

Al precio de 1 peso la luneta.

Y 60 centavos y 30 los Balcones.

TE DANCE EN ALMENDARES

La fiesta de la tarde.

A la terminación de las carreras será la terraza del hotel Almendares el lugar de la cita.

Allí se bailará toda la tarde.

A los acordes de la orquesta de los Palau.

Famosos los tes del Almendares, en la temporada invernal donde se reune lo mejor de la sociedad.

El pedido de mesas para el te de hoy es superior a los domingos anteriores.

Todo ello asegura su brillantez.

ROBERT LORTAT

Los conciertos elegantes.

Del gran pianista francés.

Lortat, el poeta del piano, el mejor intérprete de Chopin, ha tenido que transferir sus conciertos que se celebrarán ahora los días 11 y 15 de marzo.

Tendrán un fin caritativo.

Ayudar a los damnificados de Oriente.

Nuestro mundo social se ha dado cita para estos conciertos que resultarán un acontecimiento social y artístico.

El genial artista, que es desde el viernes nuestro huésped, está alojado en la residencia del doctor Luis de Feria, antigua mansión de la Condesa de Loreto.

Está encantado con la Habana.

Y muy satisfecho del público.

Los conciertos se ofrecerán en el teatro nacional y el abono está cubriéndose cada día con más entusiasmo.

Un saludo al artista.

De gran admiración.

CASINO ESPAÑOL

El te de esta tarde.

En el Casino Español.

En el regio Palacete de Prado y Animas, ofrece el prestigioso Casino Español de la Habana, que preside el distinguido caballero señor Alfredo Cañal, el segundo te bailable de la serie acordada pora la temporada invernal, por la brillante Comisión de Fiestas de dicha sociedad, de la que es entusiasta presidente el conocido joven señor Albero Sardiña.

Una fiesta de socios y sus familias exclusivamente, de cinco y media a nueve p. m.

Que será amenizada por la famosa Orquesta de los hermanos Le-Batard, siempre tan celebrada.

Todas las mesas están separadas para animados **parties** de familias conocidas de la buena sociedad habanera, asiduas a las fiestas del Casino.

La animación que existe para el te de esta tarde en el Casino Español es indescriptible.

Será una fiesta brillantísima.

Tema para la crónica social.

EN LA CLINICA DEL VEDADO

Un accidente.

Ocurrido a la señora de Lancís.

La distinguida señora Sylvia Cardona de Lancís sufrió en días pasados un serio accidente estando en su casa.

Fué asistida en la Clínica del Vedado.

Por el doctor Gustavo de los Reyes.

Ya está en su casa, muy complacida de las atenciones que han tenido con ella en dicha Clínica.

FAIRYLAND

PRADO 76

Avisa a su distinguida clientela que durante el mes de MARZO, hará una rebaja de un 50 o/o sobre todos sus artículos.

VESTIDOS de SPORT desde $20

¿Piensa usted comprar un Refrigerador Eléctrico?

No firme, no prometa nada, antes de ver, comparar y conocer las modernas características que ofrece el nuevo

Refrigerador WESTINGHOUSE

Visite nuestro Salón de Exhibición

San Rafael é Industria — Teléfono M-8884

MENSAJE NUM. 2

Renacimiento Español
Aproveche esta Ganga

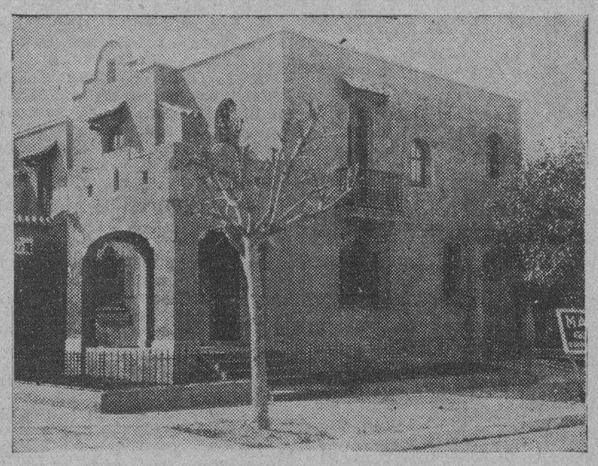

SE VENDE EN $3,000 DE CONTADO MAS $75.00 MENSUALES HASTA COMPLETAR $7.500 (aparte intereses al 8%)
ESQUINA DE FRAILE, "E" Y 18 ALMENDARES, 4 CUARTOS Y DEMAS COMODIDADES TODO LUJO

Arquitecto: MAX BORGES, Ingeniero

AYESTERAN Y DOMINGUEZ. —TELEFONO: U-4266 y U-5588.

DR. JOAQUIN COELLO

Un triste acto.

En la tarde del viernes.

Fué el sepelio del doctor Joaquín Coello, cuya trágica muerte ha sido tan sentida en el seno de esta sociedad.

Un acompañamiento numerosísimo de familiares y amigos acompañó el cadáver hasta su última morada.

Como un postrer tributo al desaparecido, llegaron hasta la cámara mortuoria ofrendas florales valiosísimas.

Destacaré en primer término la de la viuda y la hija.

Una preciosa corona procedente de **El Fénix**, el decano de los grandes jardines habaneros, con esta dedicatoria en sus cintas: «A nuestro inolvidable Joaquín: Carmelina y Silvia.»

De aquel gran jardín del paseo de Carlos III eran también estas ofrendas:

Una corona de Rafael Jorge Sánchez y señora.

Una corona de Evelio Aenlle.

Y una corona hermosísima, muy valiosa, de Mario, Julio, Rubén y Oscar.

De **El Clavel**, el gran jardín nacional de los hermanos Armand, era este grupo valiosísimo que se destacaba por su belleza y su frescura:

Una gran corona estilo **Souvenir**, de **easter lillies**, dalias rojas y **sweet peas** blancos, de los Empleados de la Secretaría de Sanidad.

Una corona estilo **Amistad**, de la Dirección de Beneficencia.

Una corona estilo **Gloria**, de Octavio Daubar y familia.

Una corona estilo **Iris**, de Ofelia y Raúl.

Y una corona estilo **Renacimiento**, de Camilo y Alberto Armand.

Y de la **Casa Trías**, el gran jardín del Vedado, eran las siguientes:

Una corona estilo **Imperial**, del Automóvil Club de Cuba.

Una corona estilo **Notre Dame**, de Adalberto y María Amalia.

Un cojín estilo **Pyramide**, de Moraima y Olga.

Y un cojín estilo **Napoleón**, de Cuca García.

¡Descanse en paz!

CIRCULO DENTAL DE CUBA

Una elegante sociedad.

En las riberas del Río Almendares.

El **Círculo Dental de Cuba** se ha unido con el **Riverside Yatch Club** y han formado una institución fuerte y segura para proporcionarle a sus socios todos los atractivos y alicientes que se merecen.

Instaladas en una casa que reune el mayor confort en la antigua casa del Círculo, posee un **court de tennis**, espléndido **floor de basket**, piscina, amplio gimnasio, y profesores de cultura física y masajista.

Hay dos departamentos.

En todas las secciones.

Pueden felicitarse por su valiosa cooperación en la fundación de estas dos sociedades, los doctores Agustín Morales, Arturo Rodríguez Alvarez, Andrés del Portillo y otros elementos que con sus actividades han llegado a formar una completa organización.

Muy pronto se inaugurará.

Con una gran fiesta.

(Continúa en la Página SIETE)

LOS polvos leudantes inferiores hacen que los bizcochos se sequen más pronto. Insista usted en

ROYAL

BAKING POWDER

Apenas sobresale

Las plumas-fuente y lapiceros Parker Duofold tienen el asegurador *arriba*. Así, apenas sobresalen en el bolsillo . . . y no se pierden fácilmente.

De venta en los mejores establecimientos

Parker Duofold

La Pluma de FACIL Escritura

Que Dichosos Somos

con vivir en Cuba—el Pais del Eterno Resplandor

PARA VIVIR CON SALUD Y ECONOMICAMENTE EN ESTOS DIAS DE DEPRESION ES COMO OBEDECER A LA PRIMERA LEY DE LA NATURALEZA—INSTINTO DE CONSERVACION.

Durante los períodos de depresión económica la tendencia más corriente y fatal estriba primeramente en reducir los gastos de manutención. Para eliminar esta, todos los otros gastos deben ser reducidos primeramente y si es necesario por último lo disponible para el alimento de la familia debe ser reducido; debe hacerse inteligentemente y bajo la dirección de Autoridades Mundiales en materia de nutrición que claramente rebaten los puntos de economía sin sacrificar la salud, sin la cual nunca podemos tener esperanza de volver a los tiempos normales. Leche Pura Sana es uno de los alimentos que debe permanecer inviolable y si no ha sido anteriormente preciado como un elemento saludable—resistente contra las enfermedades—la cantidad de leche pura, buena, debe ser aumentada hasta que cada niño de la casa consuma un litro diario y cada adulto medio litro además de otros productos lácteos tales como queso y mantequilla normalmente consumidos. Bajo estas bases la dieta de la casa puede ser estabilizada con economía a bajo costo y obteniendo con seguridad, salud y vigor. Para explicarlo en otra forma los esenciales son: 1º. Leche y sus productos; 2º. Frutas y Vegetales; 3º. Pan y otros artículos de pocas calorías. Este programa de confianza ha sido revelado y claramente establecido por autoridades de renombre, como sigue:—En una interview reciente ha dicho el Dr. Shirley W. Wynn, Autoridad Sanitaria, comisionada del departamento de Salubridad de la ciudad de New York "Para disfrutar de buena salud hay que depender de una alimentación sana. En tiempo de penuria, como el actual una rígida economía en los gastos es imperativa, pero la rebaja en el capítulo de los alimentos hay que considerarla por ser de capital importancia para la salud y que esta reducción no se convierta en una dieta donde carezcan aquellos elementos absolutamente necesarios para la salud". "La Leche pura resulta más barata si consideramos los elementos nutritivos que contiene en proporción a otros alimentos con las mismas propiedades nutritivas". "Si hay que economizar, nó debe disminuirse el consumo de leche. Como minimum cada adulto debería tomar medio litro diario y un litro los niños para mantener buena salud".

Otra autoridad mundial, el Dr. Henry Shreman, quien es profesor de química de la Universidad de Columbia, de la ciudad de New York, ha hecho manifestaciones recientemente acerca del peligro que para salud ofrece la restricción de la leche en la alimentación diaria. En el "Boletín de la Salud del Niño", edición de Noviembre, dice: "Si los métodos razonables de vida son esforzados por medidas indispensables de economía, debemos vislumbrar, basados en nuestros conocimientos de nutrición más sensatos, que urge concentrar toda nuestra atención sobre los esfuerzos que hay que realizar para proveer lo esencial, escogiendo la leche como base—después frutas y por último pan y otros artículos de pocas calorías. "La leche buena pura fortalece los huesos y músculos mejor que otro alimento y además la leche pura es a la vez la protección menos costosa y segura contra las deficiencias nutritivas que son la antesala de las enfermedades y ocasionan grandes perjuicios a la salud, felicidad y eficiencia en el trabajo".

"El dietético debe fortalecerse con pan y leche. El nivel más bajo de gasto, más de una persona debe privarse de otros alimentos y procurar vivir saludablemente haciendo esfuerzos para proporcionarse estos dos dispensables: Pan y Leche más un poco de frutas y vegetales baratos".

Presentado como materia útil de información pública por

George S. Ward.

Marzo 1, 1932.

Suscríbase al DIARIO DE LA MARINA

EL PARAISO DE CUBA

GRAN HOTEL DEL BALNEARIO

A 800 Pies de Altura.

Pase la Cuaresma y la Semana Santa en la Apacibilidad y el Fresco de la Montaña

A dos horas y media de la Habana, en el centro de un valle encantador con un clima delicioso y aguas medicinales que le harán eliminar las toxinas del cansancio y de los disgustos y le curarán sus afecciones de las vías digestivas y urinarias. El más bello edificio del interior de la República. Gran Parque. Restaurant de primera clase. Habitaciones todas exteriores. Pensión completa incluyendo los baños y el uso de las aguas medicinales desde $3.50 al día.

Para los visitantes Table d'Hote excelente a $1.25 almuerzo o comida.

EN EL GRAN HOTEL DEL BALNEARIO

SAN MIGUEL DE LOS BAÑOS

Pida las aguas de estos manantiales a sus Agentes en la Habana: La Luna. Calzada y Paseo. — Teléfonos: F-6298 y F-1078. — Vedado. — Habana.

O directamente a los Manantiales.

M.E.C.D. 2016

ESCENARIO Y PANTALLA

-- NOTAS --

LA TEMPORADA DE LECUONA

Vicente Morín, aplaudido tenor de la compañía de Lecuona.

MIENTRAS se espera, con la natural curiosidad, el estreno de «La Guaracha Musulmana», farsa cómico lírica con libro de Gustavo Sánchez Galarraga y música del maestro Lecuona, el público se congrega en el «Principal» a aplaudir las más conocidas obras de los mencionados autores. En cuanto a aquella obra podemos hoy anticipar a nuestros lectores que su estreno será en la semana que mañana comienza.

«El Cafetal», una zarzuela de ambiente muy criollo, con gratas melodías de Lecuona, cubre el programa de la «matinée» de hoy con una sesión de «Mosaicos» tomando parte la Orquesta Le Batard y las figuras más salientes de la compañía. En «El Cafetal» realizan excelente labor Hortensia Coalla, Carmen Burguete y el tenor Vicente Morín.

Por la noche se inaugura el nuevo sistema de tandas, a base de una sencilla, a las ocho y cuarto, y una doble a las diez y cuarto. En la primera irá «María la O» gran éxito de Luisa María Morales y Marcelino del Llano; en la segunda «La Flor del Sitio» por Carmen Burguete, Hortensia Coalla y Vicente Morín, y Mosaicos Lecuona.

CLARISSE ET CHRISTIAN Y RODOLFO AREU

He aquí tres figuras de la danza que, unidas en un solo programa, constituyen una formidable «variedad».

Clarisse et Christian forman la pareja de bailes modernos más notable que nos ha visitado en esta temporada. Cultivan estos artistas, con igual maestría, todas las modalidades de la danza, la clásica, la acrobática, la pantomímica.

En cuanto a Areu es un artista de vigorosa personalidad. Su parodia de Charlie Chaplin es suficiente para pulsar su agudo sentido humorístico de la pantomima.

Este brillante terceto actuará desde mañana en el «Campoamor». Clarisse et Christian, que aun no han tenido oportunidad de darnos a conocer todo su repertorio, estrenarán, aprovechando esta temporada, algunas de sus interpretaciones coreográficas que más aplausos les han valido en el «Moulin Rouge» de París y en otros importantes coliseos de Berlín, Roma, Niza, y El Cairo.

Coincidirá la presentación de este espectáculo con el estreno de la producción Columbia «El Alma en un Beso», interpretada por Dorothy Sebastian y Lloyd Hughes—de la cual hemos leído muy favorables comentarios en la prensa yanqui—y con la exhibición de la película de la pelea Chocolate Petrone.

Dorothy Sebastian y Lloyd Hughes en «El alma en un beso»

UNA FUNCION EXTRAORDINARIA

Se prepara una fiesta teatral de carácter extraordinario en el teatro «Martí». Tendrá efecto el martes 15, con un programa vario y atractivo.

Se pondrá en escena una de las más bellas obras de Galarraga y Lecuona; «El Batey», que dará muchas ocasiones de lucimiento a la compañía que con tanto éxito de público actúa en el coliseo de Dragones.

Se representará además un «apropósito» de Sánchez Arcilla escrito especialmente para esa velada.

Y finalmente brindarán su concurso a la misma la notable cantante Zoila Gálvez, nuestra gran tiple Caridad Suárez—recientemente triunfadora en el género grande español, Luisa María Morales, la valiosa soprano lírico y otros artistas que oportunamente se dirán.

Suscríbase al DIARIO DE LA MARINA

Cartel del Día

POR LOS TEATROS

NACIONAL.—Función desde 1 p. m. con «El Sepulcro de Una Flota», «El marido de la reina», comedia etc.

PRINCIPAL DE LA COMEDIA.—A las 3: El Cafetal y Mosaicos Lecuona. Por la noche función por tandas. A las 8 y cuarto: María la O. A las 10 y cuarto: La flor del sitio y Mosaicos.

MARTI.—A las 8.45: Que familia. A las 10.30: La Copla Cubana. En matinée La Copla Cubana y Mosaicos.

ALHAMBRA.—En matinée «El hijo de Boruga» y «Thi music box». Por la noche en primera tanda «El Hijo de Boruga» en segunda «The Music Box» y en tercera «O. K.».

POR LOS CINES

CAMPOAMOR.—Matinée: Comedias, El diablillo de la casa y Salvada. En tandas elegantes: Comedias y Salvada, por Joan Crawford.

ENCANTO.—Matinée: Los rompecabezas, 24 horas y Calles de la cuidad. En tandas elegantes: Comedia, 24 horas y Los rompecabezas.

FAUSTO.—A todas horas: Revista, comedia, El precio de una traición por Helen Twelvetrees.

NEPTUNO.—«Susana Lenox» de Greta Garbo, «El cielo en la Tierra» comedia, etc.

TRIANON.—Matinée: Comedias, Calles de la ciudad, Aventura prohibida. En tandas elegantes. Comedia, y Calles de la ciudad.

RIVIERA.— Matinée: Comedias, Susana Lenox y Besos al pasar. En tandas elegantes: Comedia y Susana Lenox.

OLIMPIC.—El Diablillo de la casa, Con el frac de otro» comedia, episodio.

WILSON.—Un yankee en la corte del rey Artuno» Esposas a Medias, etc.

VERDUN.—Revista, comedias, Sed de escándalo y El testigo.

INGLATERRA.—Un yankee en la corte del rey Arturo, Esposas a medias, etc.

IMPERIO.—Revista, comedias, Honor mancillado y Un caballero de frac.

ACTUALIDADES.—Comedias, revista, Chantage y Casa y sin esposo.

LARA.—Comedias, revistas, Honor mancillado y Un caballero de frac.

LIRA.—Revista, comedias Casada y sin esposo y Siempre alerta.

MODERNO.—Revista, comedias, Cimarrón, secretos de oficina etc.

UNIVERSAL.— Revista, comedia, Honor mancillado y Un caballero de frac.

CUBA.—Príncipe Gondolero, Corrupción, comedia, etc

LIDBERGH.—Matinée y noche: Revista, comedias, episodio, Reportaje sensacional, Tabú y debut de Berta y Silvio.

VIVES.—La Jaula de oro. Dirigible comedia, variedad, etc.

VALENTINO.—Revista, comedia, Luchas de Búfalo Bill, La araña y Del mismo barro.

MIXIM.—Matinee y noche: Desengaño; Cielo Robado; Mónico se regenera; Música loca.

STUDIO
WARNER
Oferta Especial
3 Retratos 8x10
1 Retrato 11x14
Todo por SEIS pesos
OBISPO 121 altos TELF.-A7354

ESCENA

MARTI: «LA COPLA CUBANA». EN MATINEE

«LA COPLA CUBANA» sainete lírico de Agustín Rodríguez, con música de Jaime y R. Prats, ocupará la escena en matinée de hoy a las 3. p. m. En los Mosaicos Martí tomarán parte los principales artistas de la compañía. Esta noche en tanda inicial a las 8.45 **«QUE FAMILIA»**

PRINCIPAL: MATINEE. TANDAS POR LA NOCHE

La matinée de hoy se cubre con la zarzuela «El Cafetal» y una sesión de Mosaicos. Se lucen en esta obra la Burguette, la Coalla y el tenor Morin. Luneta 50 centavos; butaca 40 centavos. Por la noche se inaugura el sistema de tandas, muy cómodo para el público. La primera sencilla, a las 8.15 con «María la O» por Luisa Morales y del Llano 50 centavos. La segunda doble a las 10.15 con «La Flor del Sitio» y Mosaicos por la orquesta Le-Batard y principales artistas. Luneta 50 centavos.

NACIONAL: GRAN MATINEE HOY

Grandiosa matinée hoy de 1 a 5 p. m. con comedia, cartón, variedad, revista, «El Marido de la Reina» de Mary Astor y la sensacional película «El Sepulcro de una flota» basada en la Guerra Mundial y en la Revolución que derribó al Kaiser. En otros turnos irá El Sepulcro de una flota. A las 5.15 y 9.30 presentación del Trío Lop-Zar

ACTUALIDADES: «CASADA Y SIN ESPOSO»

Hoy nuevos precios: matinée 10 centavos; noche 10 centavos damas y niños, 20 caballeros; tertulia 5 centavos siempre. Se exhibirán Casada y sin esposo y Chantage, comedia y revista. Mañana Esposas a medias.

RIVIERA: «SUSANA LENOX». Greta Garbo

Matinée a la 1.30 con Susana Lenox de Greta Garbo, Besos al pasar de Norma Shearer, episodio 1 de El Terror de la Selva y variedad. En tandas elegantes Susana Lenox y variedad. Mañana Susana Lenox y La Divorciada.

PANTALLA

CAMPOAMOR: POR ULTIMA VEZ: «SALVADA»

Por última vez se exhibe hoy en todos los turnos «SALVADA» la interesante producción con JOAN CRAWFORD. CLARK GABLE y Neil Hamilton.

En matinée se exhibirá conjuntamente con un Noticiario, la comedia por la Pandilla «Piratas Infantiles» el cartón animado «El Pescador» y la graciosísima cinta EL DIABLILLO DE LA CASA con Marion Davias, Polly Moran y Marie Prevost.

Mañana GRAN PROGRAMA ESPECIAL con el estreno EL ALMA EN UN BESO sensacional cinta con Lan Keiht Dorohty Sebastian y Lloyd Hughes, la película de la pelea de KID CHOCOLATE y PETRONE, y el bedut de CLARISSE ET CHRISTIAN y RODOLFO AREU, con el siguiente programa: Fantasía mímica-coreográfica, sobre las notables composiciones del inspirado compositor Lecuona, «Habana», «Lamento Africano», «Siboney», «María la O» y «Danza Española», Rodolfo Areu en su famosa creación «Imitación de Charles Chaplin, Clarisse et Christian en «Ilusión de Primavera», meditación de Thais, Areu en su originalidad «En un piano muchos pianistas» y Clarisse et Christtian por primera vez en la Habana, presentarán su famosa danza apache escenificada, tal como fué presentada en el Teatro Scala de Berlín. Los precios no sufrirán alteración alguna, rigiendo los de costumbre.

FAUSTO: MATINEE. «EL GENIO LOCO»

Grandiosa matinée se ofrece hoy de 1 a 5 p. m. He aquí el programa confeccionado por la empresa: una comedia en dos partes, un cartón sonoro, una Revista Pathé, Revista Liberty, la gran film Náufragos del amor, de Jeanette Mc Donald, y El Genio loco, la maravillosa producción de John Barrymore. En turnos de 5.30, 7.30 y 9.30 últimas exhibiciones de EL GENIO LOCO. Mañana lunes Eddie Cantor en EL PALMISTA película que supera a El Neurótico, la anterior film del ídolo de Broadway, Eddie Cantor.

NEPTUNO: «SUSANA LENOX». Greta Garbo

A las 10.30 Susana Lenox y comedia 20 centavos. Grandioso programa en matinée de 1 a 5 p. m. con el cartón Locuras de artistas, la comedia de Zazu Pits, Enganchalos, la primera comedia de Laurel y Hardy Haciendo Locuras, la gran película de Greta Garbo Susana Lenox y el estreno de El cielo en la tierra de Lew Ayres. 30 centavos toda la matinée, niños 20 centavos. A las 5.15 Susana Lenox y la comedia Enganchalos. Por la noche a las 2, cartón y comedia de Laurel y Hardy, a las 8.30 El cielo en la tierra, y a las 9.30 Susana Lenox y la comedia Enganchalos. 30 centavos toda la función.

TRIANON: «CALLES DE LA CIUDAD»

Matinée a la 1.30 con Las calles de la ciudad de Gary Cooper, Aventuras prohibidas, de Mitzi Green, comedia y revista. A las 5.15 y 9.45 Las calles de la ciudad. A las 8.15 Aventuras prohibidas.

UNIVERSAL: «HONOR MANCILLADO»

Hoy estreno de Honor mancillado, por Olive Brook, comedia y Un caballero de frac, por Roberto Rey, en español. 10 centavos luneta en matinée y noche, todos. Mañana, la serie en 10 episodios Expreso Relámpago.

CUBA: «PRINCIPE GONDOLERO». «CORRUPCION»

Dos estrenos hoy, a la 1.15, 5.15 y 8.15 p. m. El Príncipe Gondolero, de Roberto Rey, y Corrupción de Sue Caroll y revista. 10, 15 y 20 centavos matinée; 20 y 15 tanda, y 20 por la noche. Mañana Honor mancillado.

VIVES, (Vedado): F-5995. «JAULA DE ORO»

Matinée a la 1.30, tanda elegante a las 5.30 función corrida a las 8.30 con La Jaula de oro, de Robert William, Dirigible por Jack Holt, comedia, cartón, etc. 20 centavos. Mañana Cimarrón de Richard Dix.

VERDUN: «SED DE ESCANDALO». «TESTIGO»

Hoy Sed de escándalo por Edward G. Robinson. El testigo por Walter Huston, cartón, variedad, revista etc. 10 centavos niños, 20 mayores en matinée; noche 20 damas y niños 30 caballeros. Tanda 10 centavos.

IMPERIO: «BORNEO ADENTRO». «HONOR DE AMANTES»

Grandioso programa hoy: Borneo adentro de Charles Bickford, El Honor entre amantes, de Claudette Colbert, comedia y variedad. 15 centavos matinée, mayores, 10 niños. Noche 10 niños y 20 mayores.

OLIMPIC: «EL DIABLILLO DE LA CASA»

Nuevos precios hoy: en matinée 15 centavos solamente. exhibiéndose El diablillo de la casa, episodio 4 de Huellas digitales y Con el frac de otro. Tandas de 5.15 y 9.30 Diablillo de la casa. 8.15 Con el frac de otro. 20 centavos por la noche.

LIRA: «CASADA Y SIN ESPOSO»

Hoy Casada y sin esposo, de Jeanete Mc Donald, revista, comedia y Siempre alerta de Edmund Lowe. Matinée 10 centavos, damas y niños; noche 20 centavos todos. Función nocturna desde 7.30 p. m.

MODERNO: «CIMARRON». LOS LOP-ZAR

Hoy desde 1.30 p. m. Cimarrón, de Richard Dix, Trío Lop-Zar, Secretos de oficina, episodio 3 de La isla del Peligro, comedia y cartón. Hasta 6 p. m. 20 centavos; después 30. Niños 10 centavos.

WILSON: «UN YANKEE EN LA CORTE»

Hoy gran programa: Un yankee en la corte del Rey Atruro, de Will Rogers, comedia, revista y Esposas a medias, de Edmund Lowe. 10 centavos, niños; 20 mayores. Mañana: Un hombre de mundo, de William Powell. Martes De Parranda.

INGLATERRA: «UN YANKEE EN LA CORTE»

Hoy se exhiben en matinée y noche Un yankee en la corte del rey Arturo de Will Rogers, comedia y Esposas a medias de Edmund Lowe. 10 centavos niños, 20 mayores. Mañana La aventura prohibida. Martes Un hombre de mundo.

LARA: A-1542. «HONOR MANCILLADO»

Hoy estreno de Honor mancillado Además Un caballero de frac en español de Roberto Rey. 10 centavos niños, 20 mayores y día y noche. Mañana El Camello negro y El temerario.

MAXIM: U-5666. MATINEE: «DESENGAÑO»

Gran matinée a la 1 y 30. Tanda de 5 y 15. Función a las 8 y 15.

Matinee y noche: Gran estreno de DESENGAÑO, estupenda producción de la Paramount interpretada por la bellísima Ruth Chatterton y Paul Lukas. También CIELO ROBADO por Nancy Carroll y Phillips Holmes. La comedia Paramount MONICO SE REGENERA; la variedad Vitaphone DANDO UNA NOTA EN ALTA MAR y el cartón animado MUSICA LOCA.

En la matinée se regalarán dos pares de patines a los niños.

En la tanda de 5 y 15 DESENGAÑO por Ruth Chatterton y Paul Lukas; la comedia MONICO SE REGENERA y el cartón cómico DANDO UNA NOTA EN ALTA MAR.

Precios: Matinée mayores 15 cts. niños 10 cts. En la tanda 10 cts. y por la noche caballeros 20 cts.; damas 15 y niños 10 cts.

SE CONCEDERA UN PLAZO A LOS IMPORTADORES PARA PRESENTAR SUS DOCUMENTOS

En septiembre 2 de 1931, la Cámara de Comercio Cubana pidió a la Secretaría de Hacienda que se concediera un plazo de 90 días para la presentación de facturas, conocimientos y tornaguías de Aduana a los importadores que no pudieran presentar a tiempo dichos documentos.

Esas gestiones fueron apoyadas también por la Cámara de Comercio de Cienfuegos.

Según noticias recibidas ayer, extraoficialmente, en la Cámara de Comercio Cubana, la Secretaría de Hacienda dictará de un momento a otro una resolución favorable a la solicitud de ambas corporaciones citadas.

LAS ACCIONES DE LOS F. UNIDOS EN LONDRES

Las acciones comunes de los Ferrocarriles Unidos de la Habana cerraron ayer en Londres a 3½.

CIERRE DE BANCOS

	Marzo 5.	
City Bank.	52	53
Chase Nat Bank . . .	40¾	41¾
Guaranty Trust . . .	305	309
First Nat Bank . . .	1670	1690
Irvng Trust Co . . .	20¾	20½

HOY CAMPOAMOR HOY
LA MEJOR MATINEE DE 1 A 5½
NOTICIARIO METRO
La pandilla en PIRATAS INFANTILES
El cartón animado EL PESCADOR
La graciosa producción EL DIABLILLO DE LA CASA
MARION DAVIES
POLLY MORAN
MARIE PREVOST
y la gran película

SALVADA con JOAN CRAWFORD y CLARK GABLE
LUNETA 40 NIÑOS 20
5½ - 7½ - 9½

CLARK GABLE NEIL HAMILTON con JOAN CRAWFORD en SALVADA (LAUGHING SINNERS)

VIBOREÑAS

María Robleda
Rogelio Mar

Preferentemente, como prometí, me complazco en dar cuenta de la boda efectuada en la tarde de ayer de tan gentil y bella señorita y tan dichoso y estimado amigo, nuevos esposos que ya en su nido de amor disfrutan de todas las venturas amorosas que la diosa Felicidad solo concede a sus elegidos.

Y en ese venturoso hogar reinará por siempre, pues María y Rogelio al ratificar la fé de sus amores seguros están de la intensa pasión que atesoran sus corazones.

Se celebró su amoroso pacto ante el apreciable Dr. José Manuel Valdés Anciano, nuestro caballeroso Juez Municipal, quien los impuso de sus deberes y obligaciones ante la Ley, que reconoce la legalidad de su enlace, firmando María y Rogelio después de haber prometido cumplirlos.

Testigos por María eran, el querido amigo Sr. Bienvenido Rapado, condueño de la antigua Casa Corticelli, y el señor Salvador Castro.

Y por Rogelio, los señores Avelino López y Manuel González.

Terminado el acto que tan dichosos los hacía, los nuevos esposos Robleda-Mar se trasladaron a su residencia de la calzada de 10 de Octubre, seguidos de sus familiares y numerosas amistades.

Espléndidamente fuimos obsequiados con un rico buffet, y una vez más reiteré mi afectuosa felicitación a María y Rogelio, ella por su gracia y dulce carácter será la más amorosa soberana en el más feliz hogar; y Rogelio, que desde niño supo dar pruebas de las más apreciables dotes, habiendo llegado a destacarse en el comercio, por su hombría de bien y tesonero carácter, será el más fiel esposo, y el más solícito compañero de la dulce elegida de su corazón.

¡Que la Felicidad presida siempre su hogar y sea siempre inquebrantable.

UN DIA DE CAMPO

Desde hace algunos domingos vienen celebrándose en la pintoresca finca «Montejo», valiosa propiedad, en las puertas de la Víbora, del querido amigo Moisés Montejo, que solo la cede a personas de toda su garantía, y siempre desinteresadamente, y últimamente ha sido así a pesar de efectuarse en ella importantes obras que muy pronto la convertirán en un verdadero edén.

El pasado domingo reuniéronse en el confortable «bohío» numerosas parejas, que allí permanecieron hasta la puesta del sol, día de campo que fué organizado por las señoritas Miró y García Comesaña.

Entre otras estaban:

Esperancita y «Güila», la lindísima María Luisa Miró; Margot, Hilda y Dora García Comesañas, Lola González Juan, Emma y Teté García Comesañas, Teté Prieto, Nenita Abril, Pastora y Julia Rodríguez, Bertha, Raquel y Zenaida Miró, Emelina Martínez, Bertha Pedrero y Alegría Bonafonte, que demostró ser una experta amazona en brioso corcel.

También asistió la distinguida y joven señora Graciella Miró de García Comesañas.

El baile fué incesante y se disfrutó de una rica merienda.

DISTINGUIDA ENFERMA

Ya se encuentra muy aliviada de la molesta dolencia que desde hace días padece la bella y joven señora Silvia Bachiller, esposa del querido amigo Dr. Miguel Angel Párraga, obligada a permanecer en su residencia de la Calzada.

Yo espero poder consignar cuanto antes la agradable noticia de su restablecimiento, y esos son mis deseos.

BODA DISTINGUIDA

Una rectificación tengo que hacer en lo referente al templo donde se efectuará.

Me refiero al matrimonio de la gentilísima señorita Lilia Beale y Garrido, hija de los distinguidos esposos señora Hortensia Garrido y el querido amigo señor Alfredo Beale, señalada para la noche del veinte y seis del presente mes, a las nueve y media.

Será en la Iglesia de San Juan de Letrán, y no en la Parroquial del Vedado.

En la próxima semana empezaran a repartirse las invitaciones, y por lo selecta que será la concurrencia, ha de ser un brillante acto religioso y social.

EN LOS PASIONISTAS

En la Capillita de Buenaventura y Vista Alegre comienzan esta noche los Ejercicios solo para caballeros, que continuarán hasta el próximo día trece.

La hora señalada es la de las ocho, puntualmente.

CINE MUNDIAL

Puntualmente, como de costumbre, el atento compañero Luis García Ortega hame remitido el valioso número correspondiente al presente mes, que contiene numerosas fotos de bellas «estrellas», mucha lectura profesional y noticias relacionadas con el cine.

Muy agradecido al amigo Luis por su cortesía.

ALMANAQUE SOCIAL

También el querido compañero Julio de Céspedes ha tenido la atención de remitirme el número de lanzo de su valiosa revista, contentivo de cuentos, valiosos artículos, muchas fotos y el santoral, muy atractivo de este mes, con otros muchos atractivos.

Gracias a «Julito» por su valioso obsequio.

Urbano del Castillo

RADIO Y ELECTRICIDAD

Por ALBERTO GIRO

ALTA COMEDIA POR RADIO

La noticia sabemos que es grata para los radiófilos habaneros; vamos a tener gran comedia por radio.

El esfuerzo hecho por los organizadores de la Hora «Múltiple» presentando por dos veces comedias de larga extensión ante el micrófono, con beneplácito para los oyentes, parece haber sido comprendido porque se nos anuncia que, a partir de hoy domingo, frecuentemente se darán esos grandes programas por la C. M. W.

A las ocho de la noche se inaugura la temporada con el estreno en Cuba de «Las víctimas de Chevalier», obra cómica en tres actos, original de Antonio Paso, que arrebató al público de Madrid.

El cuadro que dirige la genial actriz Enriqueta Sierra ha ensayado debidamente la obra y se dispone a darnos la debida interpretación a que nos tiene acostumbrados. Los entreactos musicales estarán a cargo de la siempre celebrada María Cervantes.

MRS. R. R. ELLIS, DEL COMMUNITY CHEST HABLA ESTA NOCHE POR RADIO

Durante estas últimas noches la colonia anglo americana de esta ciudad ha tenido el privilegio de escuchar por radio un número de conferencias relacionadas con el Community Chest por algunos destacados miembros de la misma colonia. Todos los oradores merecen felicitaciones por la esmerada manera en que han expuesto sus tesis, y los directores del Community Chest se sienten seguros de que la campaña para recabar los fondos necesarios para tan útil obra social, éstos superarán los estimados, como ha sucedido en casi todas las ciudades de los Estados Unidos.

Esta noche a las 8 a. m. nuestros lectores que conozcan inglés podrán escuchar a Mrs. R. R. Ellis hablar sobre el Community Chest desde la Estación C M K, del hotel Plaza. El largo de onda de esta estación es de 730 kilociclos.

LA ESTACION «CMC» DE LA CUBAN TELEPHONE COMPANY Y EL CORONEL W. E. BILL EASTERWOOD, JR.

El domingo día 6 de marzo, a las 10 p. m. el coronel W. E. Bill Easterwood, Jr., hablará por la «CMC» de la Cuban Telephone Company. Esta conocida personalidad en el mundo entero, donador del premio de $25.000 a los aviadores franceses Coste y Bellmonte por el vuelo New York-París y otros vuelos notables, disertará sobre Aviación.

TRASMISIONES PARA HOY

ESTACION C M W

588 Kc. 510 m.

11 a. m.: Hora Cómico-Infantil.

12 m.: Programa bailable por Corman, su Orquesta y Luisito Valdés.

8 p. m.: Hora Múltiple. Audición de luxe; estreno en Cuba de la comedia «Las víctimas de Chevalier», por el cuadro que dirige Enriqueta Sierra. Obra cómica en tres actos, original de Antonio Paso. Entreactos musicales por la señora María Cervantes.

ESTACION C M C

840 Kc. 356 m.

La Estación C M C de la Cuban Telephone Company y el coronel W. E. Bill Eastwood Jr.

A las diez de la noche el coronel W. E. Bill Eastwood Jr., hablará por la C M C de la Cuban Telephone Company. Esta conocida personalidad en el mundo entero, donador del premio de 25.000 pesos a los aviadores franceses Coste y Bellonte por el vuelo Nueva York-París y otros vuelos notables, disertará sobre aviación.

ESTACION CMBC

965 Kc. 310.7 m.

De 5 a 5.30 p. m.: Programa de música mejicana.

De 5.30 a 6 p. m. Fakir Asored.

De 6 a 7 p. m.: Presentación del Grupo Arte e Inspiración, que dirige la profesora señora Trinidad González, con este programa:

1—Flores Gentiles, Gavota de Salón, Solo de Piano por la señorita Luz Rubio.

2.—Yo sé que me olvidaste, de E. Lecuona. Sra. Victoria Barrueco, soprano, al piano la profesora señora Trinidad González.

3—Serenata de un Bohemio, Original de Faustino Díaz. Por los Cancioneros Díaz-Taboada.

4—Camagüeyana. De Rojas. Tenor Armando Morales.

5—Sombras de Alma, Pasillo Colombiano. Soprano V. Barrueco.

6—Resígname Guitarra, Original de Faustino Díaz. Cancioneros Díaz-Taboada.

7—Pizzicato. Silvia. Piano a cuatro manos por la Srta. Rosario González y la maestra Rubio.

8—Tu Mirada. Bolero. De O. Marín. Tenor A. Morales.

9—Pensar en El. Romanza de la zarzuela «Marina» de Arrieta. Señorita V Barranco.

10—Perjuro. Original de Faustino Díaz. Bolero. Cancionero Díaz-Taboada.

11—A Granada, de Palacios, Tenor A. Morales.

12—Música Prohibita, Melodía. Soprano V. Barrueco.

13—Valse Ukelele, Canción Havayana. Cancionero Díaz-Taboada.

14—Ella. Canción Yucateca. Tenor A. Morales.

De 7 a 8 p. m.: Trasmisión de la zarzuela «Molinos de Vientos» con Tino Folgar.

De 8 a 9 p. m.: Presentación de la Orquesta «Orbe».

De 9 a 9.30 p. m.: Presentación del compositor cubano Rosendo Ruiz.

Con sus anuncios musicalizados.

De 9.30 a 11 p. m.: Trasmisión de la película «El precio de un beso», de José Mojica.

ESTACION C M B Z

1010 Kc. 296 m.

A las 9 a. m.: Música selecta noticias sociales y teatrales.

A las 12 m.: Hora oficial; estado del tiempo; música variada.

A las 6 p. m.: Música variada.

ESTACION C M C A

1235 Kc. 248.7 m.

De 3 a 6 p. m.: Bailables por la Orquesta de Tata Pereira y Sonora Matancera.

De 9 a 12 p. m.: Programas variados.

ESTACION CMCW

1285 Kc. 233.4 m.

9 p. m.: Bailables desde Sans Souci.

ESTACION C M B L

1444 Kc. 207.7 m.

De 3 a 4.30 p. m.: Música popular.

De 7.30 a 9.15 p. m.: Música selecta.

HOY ENCANTO HOY
LA MEJOR MATINEE DE LA HABANA DE 1 A 5½
PARAMOUNT presenta a CLIVE BROOK y KAY FRANCIS en el grandioso cinedrama

MIRIAM HOPKINS y REGIS TOOMEY
24 HORAS
La graciosa comedia de LOS 4 HERMANOS MARX
LOS ROMPECABEZAS
El dinámico y sensacional drama PARAMOUNT por GARY COOPER y SILVIA SIDNEY
CALLES DE LA CIUDAD
con PAUL LUKAS y WILLIAM BOYD
El episodio 11 de la grandiosa serie LA ISLA DEL PELIGRO
CARTON COMEDIA - Revista Sonora PARAMOUNT - MUSICA
5½ - 7½ - 9½ La comedia de los 4 Hermanos MARX
"LOS ROMPECABEZAS"
CLIVE BROOK y KAY FRANCIS en 24 HORAS
MARTES 8 TODA EN ESPAÑOL
ESTRENO de la producción PARAMOUNT
EL HOMBRE QUE ASESINO
con Rosita MORENO y Ricardo PUGA

LA CASA DE GRANADOS

Anuncia por este medio a su numerosa clientela que cerrara **sus puertas definitivamente** dentro de un plazo que ha de ser lo más corto posible.

CON TAL MOTIVO

Se liquidan, a partir de esta fecha, todas las existencias de esta casa a **precios increibles,** sin otro propósito que el de **LIQUIDAR,** cuanto antes, toda la mercancía existente, que es mucha, para

--CERRAR LA CASA--

Aprovechen esta oportunidad excepcional de conseguir **casi regaladas** las ricas telas que aun nos quedan.

LA CASA DE GRANADOS

SAN IGNACIO 82, ENTRESUELO, ENTRE MURALLA Y SOL
TELEFONO M-7073. HABANA.

UN MUCHACHO DE 15 AÑOS MUERE VICTIMA DE TETANOS

El director del Hospital Calixto García dió cuenta al juez de instrucción de la Sección Cuarta del fallecimiento del menor José Ramón Novo, de quince años de edad y vecino de Pereira 6, á consecuencia de haber sido atacado de tétanos traumático.

Según se ha podido comprobar, el menor se hincó con una puntilla, a lo que sus familiares no le dieron importancia. Cuando fué atacado por el terrible mal, fué demasiado tarde para salvarle la vida.

El cadáver fué entregado a sus familiares.

SE CAYO DE UN ARBOL

El menor Raúl Sánchez Cruz, de 12 años de edad y vecino de 15 número 557, sufrió lesiones de carácter grave al caerse de un árbol que está situado en su domicilio.

FIESTA DEL SINDICATO OBRERO INDUSTRIAL, HOY

Por el Sindicato Obrero Industrial de Cuba, se celebra hoy en todos los jardines de La Polar una gran fiesta a beneficio de la Sección de Auxilio. La concurrencia será obsequiada con cerveza, obsequio del Sindicato. Una cabalgata recorrerá las principales calles de la ciudad, anunciando la fiesta.

Los conjuntos musicales de Romeu, Sonora Matancera y los Barcaleses ejecutarán los programas bailables. Habrá concurso de bolos, con valiosos premios y otros espectáculos. Varias colectividades obreras y casas industriales prestan su cooperación al Sindicato, dados los fines benéficos a que está dedicado el festival.

EUGENIO ALVAREZ DE LA MOREDA

En viaje de compras y de relativo descanso, ha pasado unas semanas en la Habana el señor Eugenio Alvarez de la Moreda, gerente de la antigua y arraigada casa «El Potro Cubano» de Camagüey y persona de singular relieve en la Colonia Española de aquella ciudad.

Ayer partió el culto y caballeroso amigo, para entregarse de nuevo a sus negocios directamente, en los cuales le deseamos el éxito a que su pericia y bondad le dan derecho.

Le repetimos aquí nuestra afectuosa despedida.

GRATIS!! MANDE ESTE ANUNCIO Y 8 C. EN SELLOS PARA FRANQUEO Y RECIBIRA UNA MUESTRA DE LA FAMOSA CREMA PARISIEN PARA EMBELLECER EL CUTIS HARMONIL
MANDE BIEN CLARO NOMBRE Y DIRECCION A Mme. LONUPY. BOX-533 HABANA CUBA

Antes y después de tomar las saludables
PILDORAS ORIENTALES
Cúan la mujer flaca engruesa y promueve el bello desarrollo de su busto si toma las PILDORAS ORIENTALES. Hermósean y embellecen, hacen atractivos a las damas.
PIDALAS EN BOTICAS. Folleto descriptivo Dep. P. Orientales. Apartado 1244.

Peluquería "FIOGA"

Esta Elegante Peluquería hace una gran rebaja en sus precios y ofrece
3 Servicios 50 Cts.
Permanentes:... 2 pesos
Tintes naturales, desde... 3.00
Limpieza de cutis, luz ultravioleta etc. desde... 0.60
(Toda garantía, toda seriedad).
FIOGA Galiano 40, entre Virtudes y Concordia, Teléf. A-7010.

Fantasía Oriental

¡¡¡LA VAJILLA MAS LINDA!!!
Ahora a un precio especial
57 Piezas
Valía $12
$9.00
(Locería y Cristalería)
LA MARIPOSA
GALIANO No. 56
(Entre Neptuno y Concordia)
TELEF. M-6127
Envíos al interior con flete adicional.

QUIEN siembra RECOJE
QUIEN SE ANUNCIA Vende
Diario de la Marina
PRADO 108. Tel. A-3333; A-2425

Canadian Pacific
Vapor EMPRESS of BRITAIN

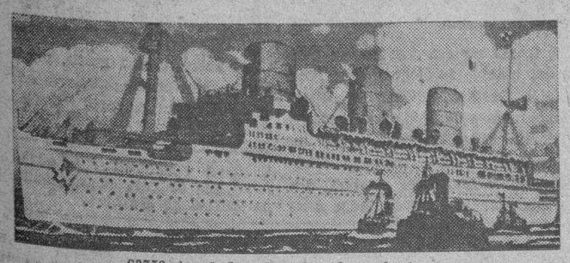

63750 toneladas de Desplazamiento
El más grande, moderno rápido y lujoso vapor de la época
Sale de la HABANA para
CHERBOURG y SOUTHAMPTOM
el 5 de ABRIL
A la 1 p. m.
VIA NEW YORK
SIN TENER QUE BAJAR DEL VAPOR
Para más informes:
LUIS CLASING
Sucesor de Heilbut & Clasing
APARTADO NUM. 729. TELEFONO A-4878
HOTEL PLAZA POR MONSERRATE

HABANERAS

(Viene de la Página CINCO)

HOMENAJE

MARTICA FERNANDEZ SANCHEZ

Homenaje de simpatía.
A tan linda niña.
Recíbalo la graciosa Martica Fernández Sánchez, hija de mis apreciables amigos el doctor Arturo Fernández y su distinguida esposa Elena Sánchez, por el éxito obtenido en la última fiesta de la Sociedad Infantil de Bellas Artes.
Aparece aquí con su lindo traje.
De muñeca de Lenci

IMPORTANTE DONATIVO

Un donativo de importancia.
Para las Isabelinas de Santiago.
La distinguida dama María Montalvo de Soto Navarro, Gran Regente de las Damas Isabelinas de Cuba, recibió una comunicación de la Corte Suprema, que radica en los Estados Unidos, anunciándole el envío de un donativo de quinientos pesos a la señora Bebé Hechevarría de Cendoya, Gran Regente de las Isabelinas de Santiago de Cuba.
Generoso aporte.
Para las víctimas del terremoto.

ANTE EL ARA

Noche de numerosas bodas.
Fué la de ayer.
En la Iglesia de San Francisco contrajeron matrimonio la encantadora señorita María Muguerza y el señor Francisco San Martín, joven muy estimado.
Simpática ceremonia nupcial de la que fueron padrinos la señora Piedad C. viuda de Muguerza y el señor José Pardo San Martín, en representación del padre del novio, ausente en Europa.
La linda desposada llegó hasta el altar ataviada con lujo y elegancia.
Su traje, tan lindo, tenía bellísimo complemento en el ramo de mano, un modelo precioso que dejaba adivinar su procedencia de la Casa Trías, el renombrado jardín de la calle 12, en el Vedado.
Era todo de gardenias.
Con caídas de sweet peas.
Cuatro los testigos,
Los señores José Luis Sustacha y Luis Uselay, por la novia, y Juan San Martín y doctor Severino G. de la Solana, por el novio.
María y Francisco.
Sea eterna su felicidad.

EVERARDO ARREGUI

De cuidado.
Gravísimo.
Encuéntrase así, víctima de un ataque de embolia, el señor Everardo Arregui, caballero estimadísimo, presidente de honor de los Capitanes y Oficiales de la Marina Cubana.
A su lado se encuentra, sin separarse un momento de su cabecera, su buena esposa, la distinguida dama Jeanne C. de Arregui.
Desesperado su estado.
Sin esperanzas de salvación.

LA BODA DE MAÑANA

En el Vedado.
La boda de mañana.
Boda de la lindísima señorita Margot Leanés y Téstar y el simpático joven Luis de la Cuesta y Posada.
Dispuesta está para las nueve y media de la noche en la Iglesia Parroquial de aquella barriada.
Margot y Luis serán apadrinados por la distinguida señora Hortensia Posada de Cuesta y el señor José María Leanés y Pérez.
Como testigos por parte de la novia firmarán el doctor Josés A. Palma, Magistrado del Tribunal Supremo; los doctores Bernardo Valdés, Jorge Alfredo Balt y Francisco Quirós y el señor José Cape.
Y por el novio, el Secretario de Instrucción Pública, doctor Carlos Miguel de Céspedes; el señor José María de la Cuesta, ex Alcalde de la Habana; el Gobernador de la Provincia, señor Antonio Ruiz; los señores Enrique Andrain y Oswaldo Medina y el confrére queridísimo Pablo Alvare zre Cañas.
El adorno del templo será de gran belleza.
Denominado **Rosce de Soir.**
Encomendado ha sido a la **Casa Trías,** el gran jardín del Vedado, cuyos floristas tendrán a su cargo también la confección del bouquet nupcial.
Un nuevo modelo.
Llamado **Tendresses.**
Durante la ceremonia, la señorita Luisa María Morales cantará el Ave María de Gounod acompañada por la orquesta del maestro Rafael Pastor.
Testigos de la boda civil serán, por el novio, el coronel Roberto Méndez Peñate y los señores Luis Téstar y Eddy Machado, y por la novia, el señor Luis Trías, gerente del gran jardín de su nombre; el doctor Cristóbal Bidegaray y el señor Pedro M. de la Cuesta y Posada.
El señor José Cape, testigo de la boda religiosa, ha cedido a los novios su lujoso auto cerrado.
Boda elegante.
Que reseñaré.

LA FIESTA DE SANTO TOMAS

La fiesta de mañana.
La de Santo Tomás de Aquino.
Se celebrará con gran solemnidad, a las nueve de la mañana, en la Iglesia de San Juan de Letrán.
Habrá solemne misa cantada con asistencia de Monseñor Estrada, Arzobispo de Attalia, y del Seminario y Solegio Católicos.
Santo Tomás patrono de profesores y estudiantes, es muy venerado.
Brillantes sus fiestas.
Solemnísimas.

EL BAILE DEL PULGARCITO

No será hoy.
La gran fiesta de los niños.
El tradicional **Balide del Pugarcito,** que estaba anunciado para esta tarde en el **roof garden** del Hotel Plaza, ha sido pospuestos, como ya todos saben, para el próximo domingo 13.
Así lo acordó el Comité organizador amparándose en razones muy justificadas.
Y paar conocimiento de los niños aquí lo consigno.

VENTA ESPECIAL SIN PRECEDENTE

Los regalos de más gusto y lucimiento pueden hacerse ahora con un costo insignificante. No tiene más que visitar nuestra Venta Especial, donde todo está **reajustadísimo.** Muebles y Lámparas, 50 por ciento de rebaja.

La Casa Quintana
LA CASA DE LOS REGALOS

Para reducir el costo de transporte

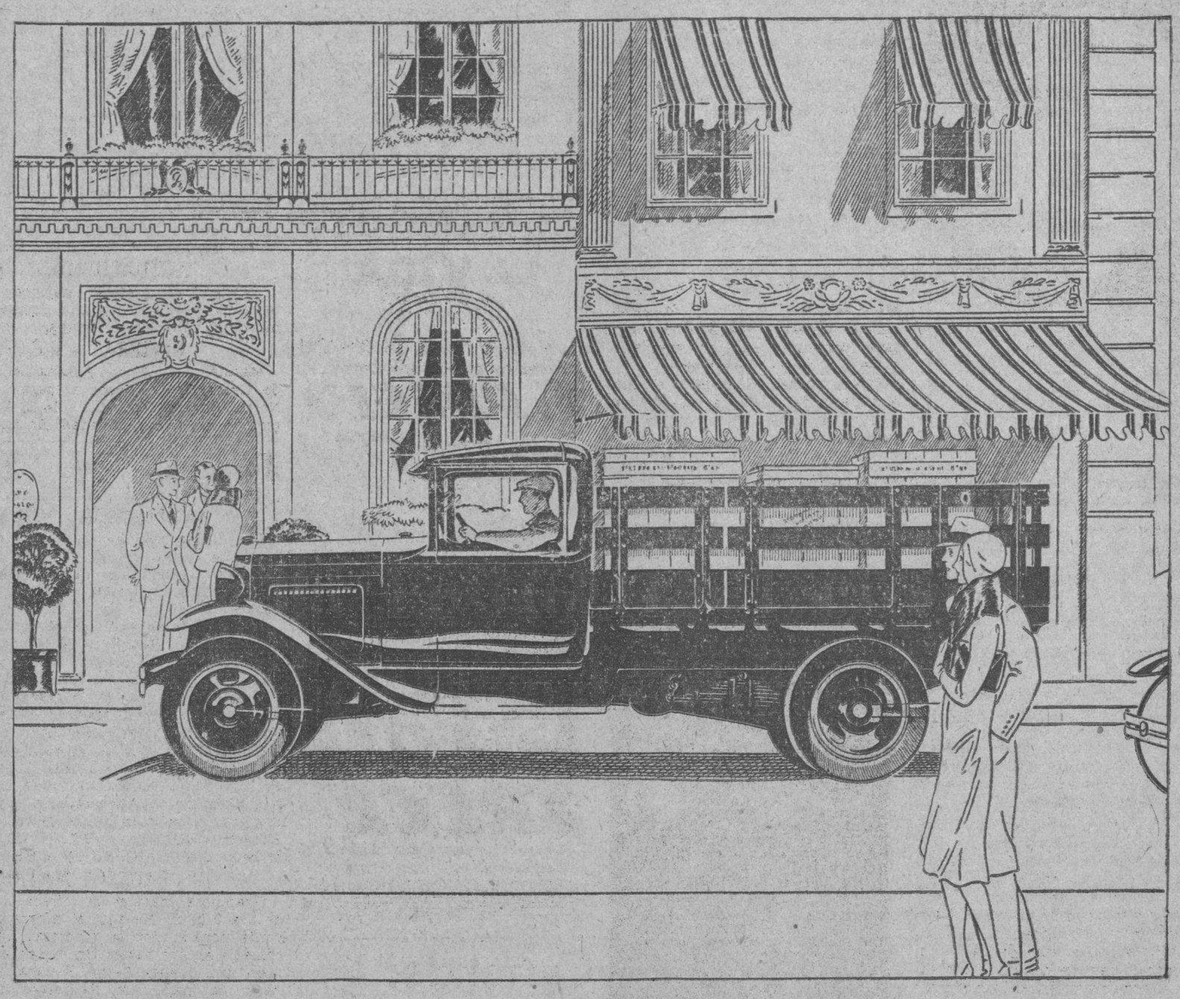

EN el comercio moderno, la reducción del costo de transporte y entrega de las mercancías a menudo ayuda a transformar pérdidas en ganancias, o permite efectuar importantes rebajas de precios. Y es reduciendo los gastos de transporte como el Camión FORD presta su valiosa contribución al progreso de los negocios.

La ilustración nos muestra el Camión FORD de 1½ tonelada con carrocería de estacas y caseta cerrada. Entre los modelos que se fabrican esta carrocería es la que más fácilmente puede adaptarse a una amplia variedad de empresas.

Su costo inicial es bajo. Además, la solidez y cuidadoso diseño de todas sus partes reducen su costo de mantenimiento y aumentan su eficiencia y economía. La sencillez de su diseño redunda en un número menor de piezas que pueden llegar a desgastarse.

Vea al Agente FORD más cercano y pídale que le demuestre en cuantas formas distintas y cuán económicamente este atractivo camión puede ayudarle en su negocio.

Ford

FORD MOTOR COMPANY
Sucursal de la Habana

CUMPLEAÑOS

MERCY BARSO Y SOLER

Cumple hoy tres años.
Una figurita encantadora.
No es otra que Mercy Barsó y Soler, la hijita que es idolatría de los estimados esposos Francisco Barsó el bien conocido dibujante, y su bella y gentil esposa Mercedes Soler.
Mi enhorabuena a los felices padres.
Y para la bebita, un beso.

LA EXPOSICION BOADA

Fernando Boada.
Un escultor de mérito.
Mañana lunes hará una exposición de sus obras en los salones de la casa Merás y Rico, sita en Prado 66.
Exhibirá cincuenta trabajos.
Muy notables algunos de ellos.
Como nota curiosa debe anotarse que, al mismo tiempo que Boada, exhibe en el mismo lugar uno de sus discípulos Juan P. Collazo, el cual en sólo cuatro meses de estudio ha hecho adelantos dignos de mención, revelándose en ellos al artista.
Repartidas ya las invitaciones.
Cabe augurar el triunfo.

(Continúa en la página NUEVE)

Los polvos de arroz *Isaflor* constituyen una verdadera innovación en la venta de este artículo: la máxima calidad y cantidad por el mínimo precio.

Adquiera un sobre *Isaflor* y usará los polvos más deliciosamente perfumados, hechos especialmente para el clima de Cuba. Son finos, impalpables y adherentes, dejando una agradable sensación de frescura en el cutis. Eliminan la grasa.

DISTRIBUIDORES

LA COLONIAL.—Muralla. 71	EL ASIA.—San Rafael. 15
LA CHARANGA.—Cuba. 102	LAS FILIPINAS.—San Rafael. 9
LA TIJERA.—Muralla. 117	LA MARIPOSA.—Galiano. 86
R. TAMARGO Y Ca.—Muralla. 91	DROGUERIA SARRA. — Tte. Rey. 41
LA ISLA DE CUBA.—Monte y Factoría	EL PALO GORDO.—Cienfuegos

DE VENTA EN TODAS PARTES

IDEAS PAZOS.-TEL. A-0364

M.E.C.D. 2016

PARA ELLAS Y PARA ELLOS

CONSULTORIO

POR LA DOCTORA HERMINIA PLANAS

HECHIZO PELIGROSO

Hechizo peligroso de femenino en-
(canto.
en las viriles ansias disuelto eterna-
(mente,
que en nuestras inquietudes eres be-
(renne llanto
y eres, en nuestra dicha, fugaz y
(sonriente.

Hechizo peligroso que la afanosa
(vida
transformas con tu mago cristal de
(encantamiento,
dando al ensueño, a veces, inerme
(ala transida
e alzando, milagroso, sus torres en
(el viento.

Suspende la existencia la frágil
(resistencia
de un ténue hilo de oro; la vaga in-
(consistencia
de un hálito más leve que un pétalo
(de rosa.

Atormentado soplo, sutil hebra do-
(rada
que con el beso virgen y la húmeda
(mirada
tu femenino encanto perpetuamente
(acosa.

Federico UHRBACH

* * *

HERMINIA PLANAS

DIARIO DE LA MARINA.—Prado 103.—Habana.

A esta dirección deberá remitirse cualquier asunto relacionado con este Consultorio: «Para Ellos y Para Ellas». (No respondiendo que sufra extravío la correspondencia remitida a otra dirección).

* * *

DESGRACIADA Y SIN RECURSOS

Realmente lamentable el caso, pero tómelo con la calma posible, para que la cura pueda efectuarse con con más rapidez. Adquiera tan pronto lea estas líneas, la pomada «Ego-Sum», extiéndala por las eczemas y déjelo en estas condiciones todo el tiempo posible. Desde luego, que antes debe lavarlos. Este tratamiento los seca en seguida y si acaso le formara costra, para hacerlas caer, siga usando el «Ego-Sum» en abundantes unturas y cada día vuelve a hacer el lavado jabonoso, hasta que solas se desprendan. Todas las afecciones de la piel, pueden curarse con este maravilloso producto, solo depende el éxito de la constancia con que se emplee. De venta en las Droguerías. Tal vez en la botica más próxima a su casa lo encontraría.

* * *

SECRETO DEL TOCADOR
Leche de rosas

La base de estas leches de tocador la constituye el benjú, al que se añaden otros componentes; se colorea el conjunto a capricho y se le agrega la esencia o las esencias que hayan de dar nombre a la leche.

Entre las muchas fórmulas recomendables, está:

Agua de rosas, 850 gramos; ácido salicílico, 1 gramo; ácido benzoico, 1 gramo.

Se disolverán los tres componentes indicados y después se agregará la siguiente solución:

Glicerina, 50 gramos; alcohol, 50 gramos; tintura de benjuí, 20 gramos.

Después de bien mezcladas las tres substancias que componen esta mezcla, se agregará la primera solución a la segunda, muy poco a poco.

* * *

HORTENSIA F

La pomada Liliana, empleada todos los días en fricciones, la llevará rapidamente al éxito más completo, brotando el cabello con fuerza. Se frotan los lugares, que han quedado desamparados de la protección del cabello y espero que a los tres días, notará una sombra imperceptible, que le dará la mayor de las alegrías. No es el primer caso. He presenciado algunos realmente sorprentes.

* * *

PENSAMIENTO

La vida es larga y algunas veces hasta pesada: es preciso hacerla facil y ligera.

Alejandro Dumas

* * *

COMO PERFUMARSE

Ha habido diversas opiniones en cuanto al uso del perfume, unas dicen que debe usarse en la ropa y otras sobre la piel

Toda mujer elegante debe saber de perfumes, arma dañina si no se sabe manejar, pero filtro invencible en manos de una experta.

La esencia debe usarse en la piel. El perfume se adhiere al cutis y con el calor del cuerpo cambia, proporcionando un olor cálido y grato cuando la piel está limpia. Debemos perfumar las palmas de las manos, los codos, detrás de la oreja y en el peinado, espalda y hombros cuando se lleva un vestido de noche. También en el arco del pie y en las rodillas si se desea.

Al perfumar la ropa hay el peligro de que se destiña o manche. Podemos perfumar las hombreras de la lencería esperando se seque bien antes de ponernos el vestido; bajo el cuello de piel del abrigo, sobre la tela; dentro de los guantes o en las costuras interiores del vestido por el revés. Perfume líquido no debe usarse sobre la piel de adorno. Por esto Heim y Lelong han creado un «perfume en polvo» en un nuevo frasco.

* * *

FELICITA MENDEZ

La tienda de productos del país, «Mi Bohío», establecida en Neptuno 57, casi esquina a Galiano. Teléfono A-8777. En ella encontrará un buen café, molido en el momento de servirlo. Aroma y sabor extra. En quesos, dulces y galletas, gran variedad. Muchas golosinas, flanés, empanadas, panqués, refrescos, helados, chocolate hecho a la vista del público. Lugar donde con toda tranquilidad de higiene, puede tomar algo, para seguir de compras o diligencias.

* * *

ALMOHADONES DE GABINETE

La última moda en los almohadones de gabinete, es que éstos sean de un raso brillante y de un tono fuerte, que se atenúa colocando encima una fundita de encaje, en la lucir su buen gusto e invita. Este moderno encaje tiene mucha semejanza con el conocido encaje inglés, pero la novedad consiste en que la uniforme trencilla de éste, se substituye en el primero por trocitos de puntilla con los que se forman caprichosos dibujos, sin que sea condición precisa el que sean iguales las puntillas.

Esto permite al ama de casa que desea confeccionar una de esas ligeras fundas, el aprovechar los restos que encierra su caja para combinar con ellas la parte superior de la prenda. La hoja de abajo puede hacerse de encajes.

* * *

ASOCIACION «GONZALEZ-MOLINA»

A todas las que han pedido informes sobre la fiesta teatral que celebra la Asociación González Molina, puedo informarles que es hoy domingo a las nueve de la mañana, en el teatro de la Comedia. Bajo la dirección de la señora Enriqueta Sierra. Las localidades pueden adquirirse en la taquilla del mismo teatro. Lugar simpático donde pasar las horas del domingo, una vez que se haya asistido a misa.

* * *

LAS DOTES DE LA VERDADERA BELLEZA

Las treinta causas de belleza que constituyen una mujer perfecta, son: Tres cosas blancas: la piel, los dientes y las manos. Tres cosas negras: los ojos, las cejas y las pestañas. Tres cosas rosadas: los labios, las mejillas y las uñas. Tres cosas largas: los cabellos, el cuerpo y las manos. Tres cosas cortas: los dientes, las orejas y los pies. Tres cosas anchas: el pecho, la frente y las orejas. Tres cosas estrechas: la boca, la cintura y la garganta del pie. Tres cosas útiles: los dedos, los cabellos y los labios. Tres cosas pequeñas: la cabeza, la frente y la nariz. Tres cosas gruesas: los hombros, los brazos y las piernas.

Desde luego que esto se escribió hace muchos años, pues escrito hoy, entre las tres cosas cortas, hubieran puesto el cabello y entre las anchas, la cintura.

Por último, las tres edades de la belleza de la mujer, son: desde el nacimiento hasta la pubertad; es la edad de lo nuevo, de la frescura. La segunda edad se extiende desde el pleno desarrollo femenino hasta los cuarenta. Desde luego que en este período entra en mucho la salud. Si no se goza de ella, no se llega con belleza a la «cuarentena». Si alcanza esta edad, en pleno goce de salud el cuello se redondea, la voz toma un timbre diverso, los ojos se hacen más brillantes, la belleza resulta más impresionable y atrayente. La tercera edad es desde los cuarenta a los sesenta. Volvemos a repetir, que para alcanzar esta edad, hay que procurar que los «valores» no bajen. Hay que atender la belleza desde sus primeros pasos y procurar conservarla por encima de penas y trabajos, hasta el ocaso. El masaje contribuye mucho a la conservación, pero el masaje científico de mano.

* * *

MARICUSA. MALECON

El jabón Espedito, rápidamente le hará feliz, si es que en la desaparición de las pecas, consiste su felicidad. Puede pedirlo al teléfono U-2370. Señora Ferrer. Infanta, entre 25 y 27. También se emplea en casos de manchas y obscuridad de la piel. Bueno para usarlo como jabón corriente, pues conserva el cutis sin aspereza y libre de toda clase de manchas. Para personas jóvenes y de edad. A las primeras, las previene de los efectos del sol y el aire, a las segundas, le torna el cutis a la edad juvenil. Realmente exquisito.

* * *

CAMARERA

Le facilito la receta que desea. Trate de preferir siempre la harina Red-Plaine. Siempre lo recuerdo, por que usándola en mi propia cocina y sabiendo de sus resultados, quiero llevarles al éxito. Viene en paquetes de a libra. Cernida y limpia, solo para emplearla. Lo mismo en platos de comida, que en dulces. De venta en todos los barrios de la Habana. En la Víbora, la tiene la casa San Ramón, de Rafael Reyes, en Diez de Octubre Seiscientos diez y seis.

* * *

ROLLETE DE JALEA DE LECHE

Cuatro huevos, una taza de harina, tres cucharadas de leché, una taza de azúcar, una cucharadita de bicarbonato de soda, dos de cremor y un pedazo de vainilla en vaina. Se baten las yemas, se unen las claras batidas como para merengue, después la harina pasada por tamiz, la leche, el cremor, el bicarbonato y el azúcar, todo bien mezclado e coloca en una paila de cobre y sin dejar de revolver se cocina hasta que se vea el fondo de la paila.

LOS VIVARIENSES EN EL CENTRO CASTELLANO

Adelanta la organización de la grandiosa verbena vivariense «Entre risas y flores» que la prestigiosa Sociedad Vivero y su Comarca, ofrecerá el sábado 2 de abril, en todos los salones del Centro Castellano, Egido 2 (Palacio Villalba).

Vivero y su Comarca, que todas sus cosas las hace «en grande», proporcionará a sus asociados y simpatizadores una noche de expansión difícil de superar, a cuyo fin han sido contratados los reputados conjuntos musicales Orquesta-Jazz band Rebollar, Sonora Matancera y Septeto Rojo, que harán las delicias de los concurrentes.

BLUE-JAY
(EMPLASTO)
QUITA LOS CALLOS
BAUER & BLACK
CHICAGO, U.S.A.

ASOCIACION DE LA PRENSA DE CUBA

MONUMENTO AL SOLDADO INVASOR

Para general conocimiento se anuncia que la Exposición de los Proyectos presentados para el Concurso del Monumento al Soldado Invasor, estará abierta al público en los salones de la Asociación de Dependientes, desde el lunes 7 hasta el sábado 26 de marzo de 2 a 5 p. m.

Los Profesores de las Escuelas Públicas y Colegios Privados, podrán visitar también la Exposición, con sus alumnos durante los días del 14 al 18 de marzo, entre las horas de 9 a 11 a. m. comunicándolo previamente a esta Secretaría.

LEON BRUNET.

Secretario General del Comité Nacional Auxiliar

SOCIEDADES ESPAÑOLAS

INSCRIPCIONES DE MENORES EN EL C. GALLEGO

Las actividades desplegadas por la S. de Propaganda han obtenido notable resultado

Es realmente extraordinario el número de menores que en estos últimos tiempos se han inscripto en las listas sociales del Muy Ilustre Centro Gallego y ésta es una nueva demostración de las actividades desplegadas por la Sección de Propaganda, que preside el entusiasta D. Antonio Ginzo, que está realizando una labor merecedora de unánimes aplausos.

Muchos de los menores que ahora se han inscripto, pertenecieron antes al Centro.

También es muy crecido el número de socios, unos de nueva inscrpción y otros procedentes de otras colectividades, que han causado alta en estos últimos días.

La Sección de Propaganda, como se ve, trabaja mucho y muy bien.

BALDOMERO MOREIRA

Víctima de penosa enfermedad ha dejado de existir el respetable y muy querido Profesod de Pintura del Plantel «Concepción Arenal» del Centro Gallego, Sr. Baldomero Moreira, artista meritísimo y maestro admirado que a su paso por la vida supo captarse, por su talento y sus bondades, el cariño y el respeto de todos cuantos le conocieron y trataron.

El entierro del señor Moreira, efectuado el pasado viernes, fué una imponente manifestación de duelo. El profesorado del plantel «Concepción Arenal» envió una hermosa corona de flores naturales al compañero caído y concurrieron al sepelio una comisión de la Sección de Bellas Artes, numerosos profesores y significados elementos representativos de la colonia gallega.

Desde estas columnas hacemos llegar a la viuda e hijos del maestro Moreira, nuestra sincera expresión de condolencia.

LA PROPAGANDA EN EL CENTRO MONTAÑES

Esta importante Sección tomó posesión. Abrió el acto, por indisposición del Presidente Social, el Primer Vice Presidente de la Sociedad, Sr. Francisco Salaya de la Fuente, quien con ajustadas frases expuso la completa seguridad que sentía el Cuerpo Administrativo de la Sociedad con la labor que habrá de desarrollar esta importante Sección para bien y beneficio del Centro. Acto seguido el Sr Salaya dió posesión de sus cargos a los nombrados, en la siguiente forma: Presidente Sr. Aurelio Ortíz; Vice Presidente, Sr. José Gutiérrez Diez; Secretario Sr. Vicente Barreneche; Vice Secretario, Sr. Ezequiel Barreneche. Vocales señores Francisco Salaya de la Fuente, Manuel Abedo, José Llamas, Julio Gutiérrez Guerra, Ramón Belmonte, Casimiro Herreria, Simón Simón Cabo, Pedro Barreda, Eugenio López, Juan Barquín, Miguel Pumarejo Cos, Santiago del Río, Felipe Osaba, Demetrio Torre, Juan Romillo, Antonio Vázquez, Tomás Ranero, José Manuel Agudo, Rufino Blanco, Teodoro Martínez, Anegl Romillo, Manuel García Blanco, Luis Torres, Alejo Mejido, Francisco Cabeza, Enrique Mascaró, Delfín Fernández de los Ríos, Ernesto Sánchez, Fernando Salces, Federico Gómez, Teodoro Cianca, Félix Collado, Rogelio Maza Zorrilla, Joaquín Pellón y Gaspar Otero.

Usó de la palabra el Presidente señor Aurelio Ortíz exponiendo en cálidas palabras el admirable programa a desarrollar por tan importante Sección, dando las gracias a todos por su adhesión. Y el señor Jacinto Gutiérrez, y el Secretario General pronunciaron discursos de loa para todos los señores de la Sección saliente.

Se tomó el acuerdo de crear un concurso para premiar a los socios que hagan mayor número de nuevas inscripciones. Y quedaron ultimados los detalles de la gran velada de propaganda que se celebrará el día 26.

DEL BANCO ASTURIANO AL CENTRO ASTURIANO

El Presidente del Centro Asturiano de la Habana, ha recibido en el día de ayer, una carta que dice así:

Habana, Marzo 4 de 1932. Sr. Presidente del Centro Asturiano de la Habana. Ciudad. — Estimado señor mío y amigo: La prensa publica hoy copia de una moción elevada a esa Junta Directiva en relación con un proyecto de amnistía presentado en la Cámara de Representantes. Este Banco Asturiano de Ahorros agradece la buena intención que inspira dicha moción y estamos seguros de que en caso de necesitar apoyo moral de esa gran institución para evitar que dicho proyecto se convirtiera en ley, habríamos de encontrarlo y por encontrarlo no vacilaríamos en pedirlo. Entre tanto y por su conducto, rogamos al autor de la moción confíe en las gestiones que el Consejo de Administración en cumplimiento de su deber viene realizando, pero como es natural sin ruido ni publicidad innecesaria. Muy atentamente de usted, (f.) **Nicanor Fernández**, Presidente.

JUNTAS DIRECTIVAS

CENTRO ASTURIANO: su Junta Directiva, celebrará sesión mañana lunes a las 8 y media de la noche, a la misma hora también celebrará sesión la Sección de Instrucción del mismo Centro.

VIVERO Y SU COMARCA: Junta de Directiva en los salones del Centro Gallego el día 7 (lunes) a las 8 y media de la noche.

AGRUPACION DE VALDEORRAS Y VIANA: Junta de Propaganda el día 5 (domingo), a las 9 de la noche, en el Centro Galelgo.

GRAN VERBENA CANARIA PARA DAMNIFICADOS

Se celebrará el día 19 del actual en todo el edificio de la Asociación Canaria

El 19 de Marzo celebrará la Sección de Recreo y Adorno de la Asociación Canaria, que tan dignamente preside el Sr. Trino Hernández, la monumental Verbena Criolla que en pro de los damnificados de Santiago de Cuba celebra esta Asociación con la cooperación de todas las secciones.

La señorita Nilda Díaz, presidenta de la comisión organizadora de todo lo relacionado con los kioscos se encuentra gestionando de todas las casas comerciales los productos que ellas expenden, al objeto de que en la Verbena se encuentre de cuantos productos hayan.

De la música no podemos decir más toda vez que cuantos conjuntos toquen en esta fiesta son conocidos por todos los elementos afines a bailes, en todos los barrios habrá mucha música.

En la terraza encontrarán distintos kioscos presididos por las bellezas de esta Asociación, también los distintos sones que en ella se instalarán harán gala de la inaugural terraza que será una sorpresa para los bailadores esa noche.

Constantemente se hacen llamadas por los teléfonos A-3564, A-5228, interesando informes relacionados con esta fiesta.

LA GRAN NOCHE EN VENECIA

La gran fiesta bailable que veníamos anunciando en anteriores crónicas tendrá efecto hoy domingo a las nueve de la noche, en la gran terraza del «Central de la Víbora».

La gran sociedad Juventud Hispanocubana obtendrá con esta fiesta el más brillante éxito y la selecta y distinguida concurrencia que en la misma ha de reunirse, disfrutará de una gran noche.

Los elementos musicales escogidos para amenizarla son los más solicitados. Orquesta de los hermanos Martínez y Sexteto Rojo, del profesor Hermida, dedicarán algunos estrenos en beneficio de la Sociedad, completando sus programas con los bailables más en boga.

El gentil Comité de Damas y la Junta Directiva reservan sorpresas y regalos a los asistentes.

La noche de hoy en el «Central de la Víbora», será el lugar de cita de todos los jóvenes amantes del baile. No deje de asistir. Solicite, si no la ha conseguido, su entrada en la misma puerta.

EL COMITE DE DAMAS DEL CENTRO VALENCIANO

Ha tomado posesión el gentil y flamante Comité de Damas, de la «barraca» de los valencianos. En el cual forman damas y damitas tan graciosas como las siguientes:

Presidenta: Sra. Amparito Vives de Climent; Vice Presidenta, Sra. Adelina de Almela; Secretaria, señorita María Oltra; Tesorera, señorita Lolita Almela y Vocales: Sra. María M. de Oltra; Sra. Pepita I. de Guardia; y señoritas Amparito Méndez, Carmita Vives, Carmita Domínguez, Flora Zomarona, Josefina Oltra, Angelita García, Rosita Castellón y Elisita Giner.

Informados por la distinguida Secretaría, nos enteramos de algunos de sus acuerdos, en la sesión del jueves, Celebrarán sesión oficial todos los jueves primero de cada mes, la que aprovecharán para celebrar una fiesta íntima bailable, para celebrar la visita al local social; desde luego, que todos los demás jueves acudirán a la «barraca», pero no de una manera oficial ni tan poco habrá reunión del Comité de Damas.

Otro de los acuerdos recaídos en su última sesión, fué cooperar con la Sección de Fiestas, que preside el caballeroso amigo Manolo Climent, en las fiestas proyectadas para el domingo 27 de los corrientes en la finca «Lisa Club», con motivo de la tradicional fiesta de «Pascua de Resurrección, que como es ya sabido todos los años los «ches» van a comer la «Mona» al campo y casi de una manera ya tradicional, al pintoresco lugar de Lisa Club, dotado de innumerables atractivos.

Y por hoy, nada más puedo informar con este objeto, tan solo que salimos encantados de la franca acogida y grata compañía de nuestras admiradas amiguitas del encantador «Comité de Damas» del Centro Valenciano, que como ha de suponer el lector volveremos de nuevo a visitarlas el domingo 27 de los corrientes en la Lisa Club, a comer la «Mona» y bailar a los acordes de una excelente orquesta contratada por la «Sección de Fiestas».

CARTAS DE GRATITUD

El señor Pedro Girbal, ha dirigido al Presidente del Centro Balear una carta vibrante de gratitud por los amables y científicos servicios que le fueron otorgados a la edad de 82 años con motivo de la delicada operación quirúrgica que le practicaron con admirable éxito en el Sanatorio «Quinta Balear». También hace el antiguo asociado extensiva su profunda gratitud al médico Dr. Joaquín Corbera y doctores Marcelino Segurola, Manuel García, alumno Manuel García y al Enfermero José Cuesta, así como al personal administrativo, todos los que se esmeraron y trabajaron por devolverlo a la vida.

OTROS AGRADECIDOS

Los de la Sociedad Ferrol y su comarca al Sanatorio La Benéfica del Centro Gallego con motivo de los cariñosos cuidados y amables servicios prodigados al señor Modesto Solloso, fallecido algunos días ha en el citado Sanatorio. Y a cuyo sepelio y a su velatorio concurrieron todos los del Ferrol y su comarca a quienes los hermanos del fallecido señores Baldomero y Segundo Solloso envían las más profundas gracias.

LA CAMPAÑA DE INSCRIPCIONES EN Ctro. ASTUR

Continúa aumentando de manera rápida el número de asociados por la labor de la Propaganda

Ya suman doscientas cincuenta las nuevas inscripciones aportadas para aumentar las listas sociales del Centro Asturiano.

Todas las noches los miembros de la Sección de Propaganda reciben en las oficinas del Centro nuevas boletas de asociados que poseídos del entusiasmo de los componentes de la Sección, concurren a la Secretaría con sus boletas para el aporte de nuevos asociados, para lograr que el Centro aumente su lista social y para demostrarles a la Sección de Propaganda y a la Junta Directiva que todos los socios saben responder como buenos a los esfuerzos que estos organismos realizan por acrecentar el conjunto social para que el Centro ascienda por la marcha que tiene trazada y para que la Sociedad implante todos los servicios que necesita.

Todos a una, por el Centro y para el Centro Asturiano, esa es la consigna, y a ella vienen respondiendo todos los socios, que aumentan la lista de las nuevas inscripciones con muchachos jóvenes y con niños, pues que el Centro Asturiano cuenta con un magnífico servicio para la asistencia de los menores y de los infantes y posee un bien montado y organizado plantel de enseñanza para sus asociados, niños en las clases diurnas y adultos en las nocturnas. Mejor que escuelas, digamos Laboratorios de preparación cultural, de educación para la lucha por la vida, pues que allí se cumple con el pensamiento del sabio educador cubano: Educar no es solo dar carrera para vivir, sino templar el alma para la vida.

APROBADA UNA MOCION NOBLE DEL C. BALEAR

Expresa gratitud al Gobernador Provincial porque logró sortear las divergencias de los socios

Celebraron los del Centro su unta general, resultando entusiasta, concurrida y fraternal. La presidió el presidente señor Pedro Masot, acompañado de todos los señores de la Directiva y asistiendo numerosos asociados y asociadas.

Junta general que culminó en la aprobación unánime de la siguiente moción:

Frente a la situación actual de nuestro estimado Centro: sin el propósito de discutir hechos pasados, y solamente en cumplimiento del deber que a todos nos incumbe, de procurar la continuada existencia de nuestra sociedad y la regularización de sus eficientes y casi familiares servicios, que constituyen un legítimo orgullo de la respetable y numerosa colonia balear de Cuba; deseosos de que este Centro pueda seguir actuando en su carácter de refugio y amparo de los nativos de las Islas Doradas, aquí residentes, así como de numerosos españoles y cubanos simpatizadores de las tierras baleares y afiliados a esta institución; los socios que suscriben proponen a la junta general, rogándole que se sirva aprobarlos, los acuerdos siguientes:

Primero: la Junta General convalida y ratifica el nombramiento hecho por el señor gobernador de esta provincia a favor de los señores que componen la Junta Directiva actual, presidida por el señor Pedro Masot.

Segundo: Queda autorizada esta Junta Directiva actual, para desempeñar su cometido, con todas las atribuciones necesarias para la buena marcha administrativa del Centro, mientras no sea sustituída por otra junta reglamentariamente electa.

Tercero: Esta Junta General de Socios del Centro Balear expresa su gratitud al señor gobernador provincial de la Habana, por la actuación amistosa y acertada con que ha logrado sortear las dificultades surgidas en nuestra institución; y significa también a la primera autoridad gubernativa provincial, la complacencia con que hemos visto las designaciones hechas a favor de los respectivos componentes de la actual Junta Directiva.

ACTOS PARA HOY

CLUB RIBADESELLA: gran banquete y matinée, en los manantiales de San Francisco de Paula, a las doce en punto.

CLUB TINETENSE: banquete-homenaje, al señor Higinio González, en el «Cerro Moderno», a las 12 m.

COLONIA SALMANTINA: excursión al Central Hershey, saliendo el tren excursionista de Casa Blanca, a las 10 en punto.

BANCO Y CAJA DE AHORROS GALLEGO: gran asamblea de Depositantes, en el Centro Gallego, a las dos de la tarde.

EL GRAN HOMENAJE A ARMADA TEIJEIRO

Siguen llegando a la Asociación de Naturales de Ortigueira, entusiastas adhesiones al gran homenaje que habrá de tributarse en Santa Marta, a su nativo y esclarecido poeta, que en vida se llamó Ramón Armada Teijeiro, y que fué nuestro entrañable compañero.

Obtenidas por mediación del señor José Loureiro Torres: Sres. E. Alonso, Antonio Ortíz, Serafín Rivas, Manuel Rodríguez, J. Capestany, Feliberto Azcuy, Juan Villar, Vicente Sánchez, Angel Martínez y Rafael Gil.

Obtenidas por mediación del señor José Castro: Sres. Santiago Castro, José A. Castro, José Castro, Enrique Castro, Sra. Generosa Hermida, Sra. Amparo Castro, Sr. Plácido Castro, Sr. Emilio Castro, Srta. Corina Castro, Sr. Manuel Castro.

Obtenidas por mediación del señor Manuel Pardo Bellas: Sr. Antonio Pardo, Sr. Alfredo Pardo, Sr. M. Pardo Bellas, Sr. Benigno Vázquez, Sr. Pedro Vázquez.

Obtenidas por mediación del Sr. Alfonso Sueiras: Sr. Jaime Blanco, Sr. Alfonso Sueiras, Sr. Dr. Claudio Graña, Sr. Benito Hermida.

Por mediación del Sr. Vicente Lamelas: Sr. Vicente Lamelas, Sr. Carlos Piñeiro, Sr. Rafael Piñeiro, Sr. Víctor Sánchez Breijo y Sra. Matilde Ulfe Martínez.

A los que tengan talonarios les suplicamos los remitan a Monserrate núm. 125 altos, domicilio de Naturales de Ortigueira.

ESTADISTICAS DE LAS «HIJAS DE GALICIA»

Una de las dependencias más importantes de la admirable Casa de Salud «Concepción Arenal» es la Sala de Maternidad, en la cual, según la estadística del año de 1931, hubo 647 partos en el año —un promedio de dos diarios— con intervenciones de esa especialidad, entre ellas cinco operaciones de cesárea, siempre con magnífico resultado ya que en ningún caso sobrevino un desenlace fatal, lo que es de tener en cuenta dada la índole delicadísima de esa operación.

Al frente de esa importante Sala está el notable tocólogo doctor Francisco R. Cartaya, que cuenta con la colaboración valiosa de su ayudante el doctir Fidel Guzmán, y de las Enfermeras Eloísa Barnet, Alicia Aymerich y Margarita Andino, que con sus atenciones y cuidados contribuyen a acrecentar la envidiada fama que disfruta el gran Sanatorio de «Hijas de Galicia».

OTRO GRAN BAILE DE JUVENTUD REPUBLICANA

El próximo sábado se celebrará un gran baile en los salones de la A. A. Gallega en honor al Comité de Damas de esta Sociedad, lo que ha de resultar un gran éxito por lo bien organizado que marcha y contando con la simpatía que cuenta la Juventud Española Republicana.

La Comisión organizadora ya ha tenido un gran acierto en llevar por primera vez a los salones de la Agrupación Artística Gallega, la gran orquesta de Ismael Díaz, y el famoso Sexteto Cubano de 1927.

La entrada será gratis, por invitación, que puede solicitarse en Cuba 104, y en la Artística Gallega Egido y Sol.

¡Tenga al Mundo al alcance de sus dedos!

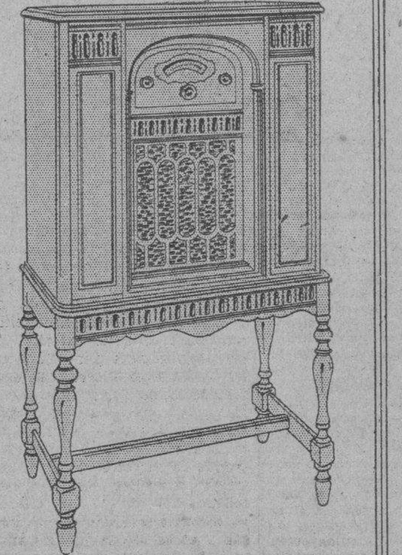

California, Mexico, New York, Oigalo

uno tras otro, con sólo girar el sintonizador de su aparato.

Pero, desde luego, para lograr esto es indispensable poseer un receptor que una a su gran alcance, la facilidad de reproducir fielmente las transmisiones de plantas que se hallan a centenares de millas de distancia, reduciendo al mínimo posible la desagradable estática.

El nuevo y sensacional modelo 89

ATWATER-KENT

Voz de Oro

calificado como "el mejor radio que puede fabricarse", le hará disfrutar de las más deliciosas veladas imaginables, particularmente ahora que nos hallamos en la más propicia estación del año para la radio-recepción.

Tendremos verdadero placer en ofrecerle una demostración, sin que ello le represente compromiso alguno.

Vea y escuche este maravilloso modelo en nuestra Sucursal más próxima.

Cía. Cubana de Electricidad
A las Ordenes del Público

DEBILIDAD
AGOTAMIENTO
ANEMIA
VINO y JARABE
Deschiens
Hemoglobina
Los Médicos proclaman que este Hierro vital de la Sangre es muy superior a la carne cruda, a los ferruginosos, etc. — De salud y fuerza. — PARIS

M.E.C.D. 2016

La belleza es un tesoro inapreciable

NO arriesgue la hermosura de su cutis. No use ningún jabón sin saber antes de qué está hecho.

El Jabón Palmolive es diferente de la mayoría de los jabones, y esta diferencia consiste en que no contiene ni un átomo de sebo o grasas animales. El Jabón Palmolive está hecho de los balsámicos aceites de oliva y palma. Por eso se usa con completa seguridad en el cutis más delicado. Es un jabón tan puro, que más de 20,000 de los más eminentes especialistas en la belleza del cutis lo recomiendan a su clientela.

El tratamiento Palmolive para tener el cutis hermoso

Por la mañana . . . por la noche . . . haga una abundante espuma del Jabón Palmolive. Frótese la cara y el cuello con esta rica espuma por dos minutos, haciendo que penetre bien en los poros. Luego enjuáguese bien . . . séquese suavemente. Y verá qué lozano, juvenil y hermoso queda el cutis.

Asegúrese que el Jabón Palmolive que usted compra tenga la banda negra con el nombre Palmolive en letras doradas, la envoltura verde y en el reverso de la pastilla, el sello rojo con la palabra Palmolive impresa.

Juventud, encantos, atractivo. Dependen mucho de esa hermosura del cutis que tan bien se conserva con el uso constante del Jabón Palmolive.

Los aceites de oliva y palma,—nada más,—dan al Jabón Palmolive su color verde natural.

El Jabón Palmolive se fabrica enteramente a máquina. No hay mano que lo toque hasta que usted rompe la envoltura.

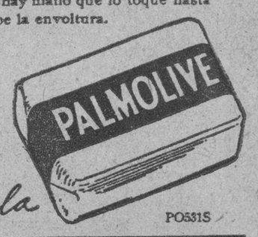

Conserve ese Cutis de Colegiala

PO531S

Consejos Médicos

del DIARIO DE LA MARINA por el Dr. PEREZ-BOUDET

Especialidad: VIAS DIGESTIVAS

GABINETE: Prado 33, altos Teléfono A-5049

Correspondencia al DIARIO DE LA MARINA Prado número 103

SIEMPREVIVA(Punta Brava)

No piense en la molestia que pueda ocasionarme, pues demasiado sabe que no es ninguna, al contrario, un placer. No tema a los «pinchazos», estos siempre resultan agradables, cuando son los que convienen, por eso es que le aconsejo que pruebe una vez más y se aplique una o dos cajas de Ovastene a razón de una cada segundo día y que tóme por vía bucal tres píldoras de Triglandine al día, verá que su cuadro cambia completamente. A mis buenas amigas que me envían un saludo tan efusivo, quiero por mediación suya hacerle llegar mi simpatía más sincera.

TOMAS (Morón)

Veo su caso y puede que su tensión arterial se encuentre alta, debe de tomársela y en caso que así sea, tóme tres tabletas de Desencina al día. La timidez, se CURA siendo un poco descarado, porque para ello no hay medicamento alguno. Ahora vamos a entrar en la parte que seguramente usted cree más importante de su consulta, y así lo es. Es menester que se aplique las ámpulas de Tonofosfán y Optarsón dentro de la misma jeringuilla cada segundo día y antes de sus principales comidas tome una cucharadita de Ferrokin, así cómo aleladas de esta, dos vasitos de Neurocit. La consulta que de su estómago me hace, es menester que sea en otra ocasión, pues sería un tratamiento largo que usted no podría realizar. Hágase una nueva reacción de Wassermann.

ALMA EN PENA (Ciudad)

Usted señora necesita un medicamento a base de sulfoguayacolato de potasa y lo puede encontrar en el Jaraba Thigaiol, pero no creo que solamente un frasco de éste medicamento sea suficiente, si tóma tres seguidos a pesar de que con el primero ha de recibir un alivio grande, persista en los demás, para que sus bronquios estén exentos de esa flemisidad típica en esa afección. Puede si señora, aplicarse las ámpulas de Galarsol.

M. M. EXTRANJERA (Ciudad

No creo señora que como usted dice su menopasia haya sido la causa de la pérdida de la voz que usted dice toda vez que no es enfermedad, sino un estado fisiológico de la mujer, después de los 40 años. Por la explicación que me hace en su carta creo que le convendría aplicarse varias cajas de Tropovarina, suspendiendo éste producto solamente cuando apareciera su menstruo, suspenda los demás medicamentos que hoy se encuentra tomando.

Pone Su Cutis Mucho Más Blanco

Cuando el cutis de su cara se llena de manchas dando a su tez aquel feo aspecto que tanto desagrada, no tiene más que quitar la ténue telilla que constituye el cutis exterior, usando Cera Mercolizada pura. Este cutis, al ser aplicada esta cera, cae en diminutas particulas, un poquito todos los días, hasta que aparece el cutis inferior. La nueva tez es hermosa y blanca, suave y tersa, completamente exenta de defectos como untuosidad, granos, amarillez, etc. La Cera Mercolizada hace resaltar la belleza oculta. **Saxolite en Polvo reduce las arrugas y otras señales de los años.** Disuélvase una onza de Saxolite en Polvo en un cuarto de litro de bay rum y úsese diariamente como loción para la cara. En todas las boticas.

CANAS

Suprima sus canas en pocos días con el uso de la Loción "La Condesa"

HIGIENICA, INOFENSIVA

Devuelve al cabello canoso su color natural exacto en pocos días, sin las molestias de las tinturas.

EXTIRPA LA CASPA. NO MANCHA LA PIEL NI LA TELA MAS DELICADA

De venta en tiendas y farmacias.

PRECIO: $2.80 PIDA PROSPECTO

P. GONZALEZ

PERSEVERANCIA 32 HABANA

¡¡GRATIS!! ¡¡GRATIS!!

Una sola muestra a cada persona que presente este anuncio

NUTROVARIO TAQUECHEL

Tónico Uterino

de gran efectividad en los trastornos propios de la mujer.

FARMACIA Y DROGUERIA TAQUECHEL Pi y Margall Num. 27

También mandando este Cupón por correo con su dirección y 10 cts. recibirá una muestra gratis.

PLUMA FUENTE IDEAL de WATERMAN

PATRICIAN

La más moderna de una línea orgullosa de plumas fuente finas es la Patrician nueva en seis colores preciosos—la última oferta de Waterman y lo mejor obtenible en instrumentos de escritura.

Garantizadas por

L. E. Waterman Company

fabricantes de

Plumas fuente - Lapiceros - Tinta

Juegos de Escritorio

VENDIDAS EN LAS MEJORES TIENDAS

EXS-40

MENSAJE A LOS HERNIADOS

TESTIMONIOS DE MARZO

Cuídese la hernia. No es razonable vivir con un padecimiento tan traicionéro y fatal como el de la hernia. No cuidarse la hernia es estar preparándose constantemente para una operación de emergencia.

Cuídese la hernia. Deje de ser inútil. Actúe rápidamente. Si prefiere operarse, hágalo. No se detenga. Si desea tratársela con RENTENTOR, apresúrese. En la Habana hay muchas personas dispuestas para prestarle un servicio. Utilice usted a cualquiera de ellas. RETENTOR usado disciplinadamente, puede curar cualquier hernia. Retiene la hernia más difícil de retener. Cuídese la hernia.

NUEVOS CURADOS

Sr. Pedro Sanfiel, 24 de Febrero, 3 Santiago de Cuba.

Sr. José Sánchez, Ayesterán 16. Habana.

Sr. Félix Madrigal, Sancti Spíritus. Curado.

Sr. José Camell, Gerente de la firma Miranda Hnos., Habana. Curado de doble hernia.

Sr. Miguel Camino, San José 103. Curado.

Sr. José de la Rosa Hernández, 68 años, Colón 1½ Cerro. Habana.

Sr. Armando Ventoso. Salvador 21. Cerro, Habana.

Sr. Dempsay Rodríguez. Tamarindo 8. J. del Monte. Habana.

Sr. Antonio Durán, Empleado de la Havana Electric. Colina Letra E. Jesús del Monte. Habana. Curado hernia doble en 6 meses.

Sr. Manuel García, Jefe de Reparaciones de la casa Gómez Mena, Santo Tomás y Subirana s. n. Habana. Curado.

SE REGALAN $100 A QUIEN DEMUESTRE QUE ESTOS TESTIMONIOS SE HAN PUBLICADO OTRA VEZ.

Confeccionamos fajas para Colon, Estómago, Riñones, Vientres péndulos. Para eliminar la grasa del vientre. Para operados. Fajas de Maternidad.

La Sección de Señoras está a cargo de Mercedes Hernández. Experta en Ortopedia.

HERNIADOS DEL INTERIOR

El domingo 13 de marzo consulto gratuitamente en Sancti Spíritus, Hotel Plaza, de 8 a 11 a. m. El mismo domingo en Santa Clara, Hotel Florida de 1 a 7 p. m. El lunes 14 en Cienfuegos, Hotel San Carlos, de 12 m. a 6 p. m. El domingo 20 en Matanzas, Hotel Louvre de 9 a 12 m. El mismo día en Cárdenas, Hotel Europa de 3 a 6 p. m. El domingo 27, en Ciego de Avila, Hotel Sevilla, de 9 a 12 m. El mismo domingo en Morón, Hotel Continental, de 3 a 6 p. m. El lunes 23 en Camagüey, Hotel Colón de 8 a 3 p. m. El martes 25 en Victoria de las Tunas, Hotel Venus, de 8 a 11 a. m. El mismo día en Holguín, Hotel Telégrafo 3 a 6 p. m. El miércoles 30 en Bayamo, Hotel New York de 8 a 11 a. m. El mismo día en Manzanillo, Hotel Casa Blanca, de 3 a 7 p. m. El 31 de marzo y 1o. de Abril, en Santiago de Cuba, Hotel Venus. El mismo día 1o. en Guantánamo, Hotel Washington, de 4 a 7 p. m. El día 2 y sucesivos en el Consultorio de Ortopedia Mecánica. Director Francisco Carrasco, Enfermero Graduado, Ortopédico, Massagista, Neptuno número 180, entre Gervasio y Belascoaín. Telf. U-1178. Habana.

HABANERAS

(Viene de la Página SIETE)

BODA ELEGANTE

MATILDE HOYO Y TORRES

Solemne y brillante.

La boda de anoche.

Gran ceremonia nupcial celebrada con gran pompa en la Iglesia Parroquial del Vedado ante una concurrencia distinguida que llenaba el bello templo del aristocrático **quartier.**

Ante su altar mayor, cuajado de flores y de luces, se juraron eterno amor con la bendición sacerdotal la bella y gentilísima señorita Matilde Hoyo y Torres y el joven, tan estimado y tan querido, Manolo Martínez García.

Dos corazones enamorados.

Unidos ya para siempre en la gloria de su amor grande y puro.

En el adorno floral de la iglesia hicieron un verdadero derroche de flores, de originalidad y de buen gusto los floristas de la **Casa Trías,** el famoso y elegante jardín del Vedado, al que estuvo encomendado.

Un regio adorno que, bautizado con el nombre de **Souvenir charmant,** habrá de repetirse en bodas del gran mundo.

Algo maravillosamente exquisito.

Un primor.

El altar, como una flor gigantesca de millones de pétalos, surgía de un verdadero bosque de palmas arecas.

Llevaba en su parte alta un monumental arco de **easter lillies** y dalias.

La parte inferior se veía toda tapizada de flores formando como un arco a todo el ancho del retablo.

La baranda del presbiterio, cubierta toda de espárrago, llevaba como un pasamanos de gladiolos blancos de un efecto primoroso.

A todo lo largo del pasillo central se extendían las dos valiosas alfombras de lana color verde musgo bordeadas de un doble cantero de césped.

Sobre el césped, de trecho en trecho, se veían grandes macizos de callas y dalias y, entre los macizos, unos caminos de flores en los que parecían crecer frescos y lozanos los aleliés y las dalias.

Entre las columnas del templo lindísimos laureles recortados en forma de pirámide completaban el efecto de un verdadero jardín.

Para tan lindo adorno merece plácemes la **Casa Trías,** el edén del Vedado, que en tres días consecutivos ha llevado a cabo en la propia iglesia del aristocrático **quartier** tres adornos completamente nuevos y distintos en un alarde magnífico de preparación, de gusto y de poderío.

Poco después de las nueve y media hizo su entrada en el templo la gentil **fiancée** ataviada con las galas nupciales.

Elegantísimo su traje.

Del **atelier** de un conocido modisto.

Era el modelo **Fidelité,** de Worth, interpretado en rico encaje de Alencón.

Una sencilla tiara sostenía el velo de vaporoso tul Ilusión.

El ramo de mano, todo de **easter lillies,** era el modelo **Doux Aventure,** creación inimitable de la **Casa Trías** Primoroso.

La distinguida señora María Luisa García de Martínez, madre del novio, fué la madrina, y padrino el padre de la dulce **fiancée,** el cumplido y muy estimado caballero José Hoyo Fernández.

Firmaron como testigos, por Matilde, los señores Manuel González Tamargo, Ramón Capín, Prudencio Fernández, Laureano Solís y Jesús Capín.

Cinco a su vez los testigos del novio.

Los renombrados cirujanos José A Presno y Rafael Nogueira.

El señor Emeterio Zorrilla, conocido industrial.

Y los señores Florentino Suárez Jr. y José Hoyo Jr.

Después de celebrada la ceremonia todos los invitados fueron a la residencia de la linda novia, a la calle 19 y F, donde fueron obsequiados con un rico **buffet** servido por la Casa Suárez.

En el elegante comedor de la casa brindaron todos por la felicidad de los novios.

Van aquí mis votos.

Por que sea eterna.

EL MONUMENTO AL SOLDADO INVASOR

Un acto brillante.

Señalado para hoy.

Trátase de la inauguración de la Exposición de proyectos de Monumento al Soldado Invasor, que tendrá efecto a las tres de la tarde de hoy en los salones de la Asociación de Dependientes del Comercio.

El ilustrado compañero, doctor Rafael María Angulo, Presidente de la Asociación de la Prensa de Cuba, de cuya Asociación surgió la noble idea, hará uso de la palabra.

Recibo para este acto atenta invitación suscrita por el distinguido Senador de la República, señor Carlos Machado y Morales, Presidente del Comité.

Cortesía que agradezco.

LA VIUDA DE GUILLO

Tras largo sufrir.

Rodeada de todos los cuidados.

Murió así en la Asociación Cubana de Beneficencia, la respetable señora Elena López Soto, viuda del inolvidable Ernesto Guilló.

Largo su padecimiento.

Siete meses de cruentos dolores tras la caída que sufrió en su residencia del Vedado.

Era la extinta hermana de los esposos tan estimados Adolfo López Soto y Natalia Maruri, y tía de la señora Dulce María Bueno, esposa del doctor Ricardo Núñez Portuondo

¡Descanse en paz!

CLUB HIPICO DE CUBA

Gran temporada de verano.

En Oriental Park.

Cerradas están todas las negociaciones para celebrarla a partir del sábado 2 de abril.

Magnífica temporada propiciada por el Club Hípico de Cuba, esa institución meritísima, netamente cubana, formada por los más distinguidos elementos de nuestro mundo social, deportivo y económico.

Habrá carreras los sábados y domingos.

Y también los días festivos.

El maravilloso modelo FIDELITE de la firma de Worth que lució en sus bodas la señorita Matilde Hoyos pertenecía a la colección de

bernabeu

Suscríbase al DIARIO DE LA MARINA

¡Vida y Amor!

Las Tabletas de Hormona-Ovarial-vitaminada

Horgéni

re-establecen en la mujer la **sensibilidad amorosa.**

Curan trastornos menstruales, frigidez, depresiones del ánimo, clorosis e histeria. Rejuvenecen cuerpo y espíritu y vuelve el gusto a la vida y al trato social.

Dr. R. Weiss, Berlín, Alemania.

(Venta en Cuba: Droguerías y Farm.)

Pida folleto a Dist. Horgéni, Apartado 117, Habana. Se remite gratis en sobre sin anuncio y cerrado.

CASINO NACIONAL

Toca a su fin la temporada.

Desenvuelta brillantemente, es ésta semana la última del Casino Nacional, donde se han celebrado semanalmente lucidos eventos.

Se cierra el Casino Nacional, el domingo próximo, conjuntamente con la clausura del Hipódromo

Anoche era el Casino la meca del turismo. Por aquellos salones fastuosos y elegantes desfilaron cuantos turistas nos visitaron, y en amable consorcio con las familias de la sociedad habanera, era magnífico el golpe de vista que presentaba.

Todas las mesas ocupadas en el comedor; y en el deslumbrante salón de juego la emoción ponía un tic-tac en los amantes de la Diosa Fortuna.

Fué una de las más animadas noches.

Imperó el baile sin tregua amenizado por la orquesta americana de Jerry Freeman, con la cual alternó la cubana Casino Nacional, no faltando los bailes coreográficos por la pareja Fowler and Tamara, que fué aplaudidísima.

La relación de los **parties.**

El señor Pablo G. Mendoza en un **party** selecto.

Los esposos Frank Seiglie y Cuca Ramos y José Sabatés y Josefina Sabatés, **habitués** del Casino.

El señor Juan Joaquín Otero y su interesante esposa Modesta de Armas con el señor Eugenio Abalo y señora Victoria M. de Abalo y Mr. and Mrs. Henry Kally.

El señor Enrique Fritot y Elvira de Armas, con el señor José Poyo y María Castaño.

En la mesa del doctor Ernesto Angulo y señora Clara Luisa Díaz, la señorita Ofelia Ramírez y el joven Roberto Camaraza.

Otro **party** con Augusto Maxwell y Silvia Vieites.

Mr. and Mrs. William Ottmann.

Mr. Arthur Biorpohn, con Mr. and Mrs. I. Schmalt.

En otro **party** resaltaban las señoritas Josefina Martínez Armand y María Galbis.

El doctor Juan Antonio Clark, con su bellísima hermana Cuca Clark, y los señores Jiménez y Camacho.

El señor Rrank Hidalgo Gato y señora Emma Nadal, con estas parejitas:

Edna Hidalgo Gato y Carlos Nadal.

Serafín Solís y Albertina Hidalgo Gato.

El señor Carlos Sánchez y su gentil señora Cuca Sánchez, con el señor Pedro Sánchez y su esposa Matilde Alvarez.

La señora Viuda de Ramos Izquierdo, en otra mesa con las señoritas Lourdes Ramos Izquierdo, María Alvarez y Chiquitica Paradela, y los jóvenes Rafael Martínez Prieto, M. Paradela y José R. Morales.

Hoy domingo volverá a estar el Casino muy concurrido.

EL MITIN HIPICO DEL DIA

Penúltimo domingo de carreras.

La temporada hípica toca a su fin.

Así, pues, se verá hoy domingo el Oriental Park, en grande y completa animación.

Tanto el Jockey Club como el Grand Stand se verán rebosantes de público.

El programa del evento hípico es muy interesante.

ESTIMADOS VIAJEROS

De nuevo entre nosotros.

De regreso de Europa.

Llegaron recientemente, acompañados de sus hijos, los estimados esposos Enrique Castellanos y señora Estela de Armas de Castellanos.

Reciban mi bienvenida.

Cordial y afectuosa.

LA CONFERENCIA DE ESTEFANO

Del día.

La conferencia del Dr. Estéfano.

Interesante conferencia, la más emocionante y la más humana del ilustre **Peregrino del Líbano,** señalada para las cinco y media de la tarde en el Auditorium

Sugestivo el tema.

La Poesía del Dolor.

Tema que el doctor Habib Estéfano sabrá desarrollar brillantemente con sus extraordinarias dotes de conferencista.

Tema para la crónica.

Que levantará acta del sucess

Enrique FONTANILLS

Dientes relucientes realzan su belleza

La Crema Dentífrica Listerine, gracias a sus excelentes propiedades y módico precio, es la favorita de millones de personas.

Elaborada por los fabricantes del Antiséptico Listerine, refleja los más recientes descubrimientos de la ciencia dental. Contiene ingredientes que limpian los dientes y pulen el esmalte rápida y eficazmente. Le encantará la deliciosa sensación de frescura y limpieza que deja en la boca.

Además, compare el precio de la Crema Dentífrica Listerine con el de cualquier otra pasta de igual calidad y se convencerá de que ofrece el máximo de valor por su módico precio.

Acostúmbrese a usar la Crema Dentífrica Listerine. Júzguela, no por su precio, sino por los resultados que da.

Los fabricantes de la Crema Dentífrica Listerine (y del Antiséptico Listerine) recomiendan los cepillos Proph-lac-tic.

CREMA DENTIFRICA

LISTERINE

34S

VIGOR JUVENIL . . .

y una tez límpida son el patrimonio de usted, si logra vencer al estreñimiento. La Levadura Fleischmann para la Salud mantiene los intestinos limpios de los desechos tóxicos que minan la vitalidad y causan lividez. Coma Ud. tres pastillas diariamente.

LEVADURA FLEISCHMANN

34S

ANUNCIESE EN EL Diario de la Marina

✝

E. P. D.

LA SEÑORA

ELVIRA LEDON VIUDA DE ALFONSO

HA FALLECIDO

Dispuesto su entierro para las cuatro y media de la tarde de hoy, sus hijos e hijos políticos y hermanos que suscriben, en su nombre y en el de sus demás familiares, ruegan a las personas de su amistad se sirvan asistir a la referida hora a la casa calle 19 número 405, entre 4 y 6, Vedado, para acompañar el cadáver al Cementerio General; favor que agradecerán.

Habana, marzo 6 de 1932.

Elvira, María, Flora, Pura y Armando Alfonso y Ledón; Carmen Mentisi de Alfonso; F. Junquera; A. Moreno; José López Fernández; Marcelino García Beltrán; Felipe Ledón y Pérez; Ana María Agustín; doctor Oscar Ledón.

✝

E. P. D.

LA SEÑORA

ANGELA CUESTA VIUDA DE BELTRAN

HA FALLECIDO

Dispuesto su entierro para hoy domingo 6 a las 4½ p. m., los que suscriben: hijos, político, hermano y demás familiares, ruegan a las personas de su amistad se sirvan acudir a la casa mortuoria: Calle J. número 200, entre 23 y 21, (Vedado) para de ahí acompañar el cadáver hasta el Cementerio de Colón, por cuyo favor quedaremos eternamente agradecidos.

Habana, marzo 6-1932.

Fabián, Gil, Esteban Beltrán y Cuesta y Evangelina Beltrán de Luzarraga; Ramón Luzarraga; Manuel Cuesta (ausente); doctor Pedro A. Castillo y doctor Elías Requejo.

No se reparten esquelas. **Se suplica no envíen Coronas ni Flores.**

M.E.C.D. 2016

Semanerías

Por GUSTAVO ROBREÑO

MEDIANIAS

De orden distrital y por razones de economía, han sido apagados los focos de las «medianías de las cuadras« (medida ésta que nada tiene que ver con el Hipódromo, en donde las medianías de las cuadras o séanse los caballos **electricistas,** suelen pagarse muy bien) y ello nos hace pensar en lo que habría sufrido el poeta Goethe de haber vivido en medio de una **cuadra**... habanera (admitida la acepción criolla de la pa-

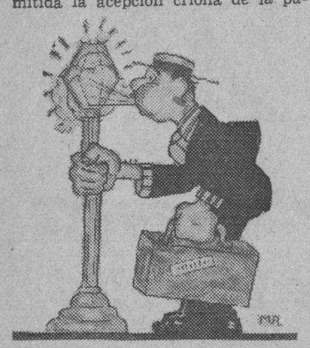

labra) y en la que más que nunca estaría justificado el grito de «¡Luz, más luz!» dado en su agonía por el autor de Fausto.

Los **izquierdistas** o, por mejor decir: los partidarios del Jefe del Distrito, afirman que dicha disposición, además de representar una economía de veinte mil pesos anuales, tiene como precedente lo hecho en otros Departamentos y aducen que si Sanidad y Obras Públicas están facultadas para suprimir focos de infección y de inmundicias, no hay razón para negarle a Izquierdo igual derecho, con respecto a los focos que él paga y apaga.

Y no cabe decir que tal oscuridad propicia la actuación de los ladrones, pues estos apreciables industriales jamás pierden su tiempo y saben muy bien que si se meten en una casa no alumbrada de las setenta mil que hay en la Habana, corren el riesgo de salir robados, siendo así que lo que ellos necesitan es que haya mucha luz en los sitios donde actúan, para ver si, al fin, encuentran algo que llevarse: cosa dificilísima en estos tiempos.

En cambio los enemigos del Distrito Central comentan la medida en sentido favorable a la proposición y dicen que la orden dada por el Mayor es la de «Apaga y vámonos».

Pero después del triunfo electoral obtenido por éste en casi todos los barrios de la Habana, pudiera sustituirse dicha orden por la de «Apaga y quedémonos».

HEROISMO

«La Historia está llena de héroes anónimos» ha dicho un escritor ilustre y sin meternos a averiguar la exactitud de tal afirmación ya que esos héroes, si, en realidad, son anónimos, no es fácil que lleguen a conocimiento de la Historia, nos permitimos suplicarle a ésta que incluya entre los héroes a un modesto escribiente de la Jefatura de Sanidad de Santa María del Rosario, quien ha renunciado el cargo de auxiliar por haber sido electo Delegado en las elecciones del domingo p. p.

Y aun me atrevo a pedir que a dicho héroe se le erija un monumento por suscripción popular, no ya en una calle o plaza del ex feudo del Marqués de Calderón, sino en el lugar más céntrico de la capital de la República; y así

«cuando esta edad torpe y vana
se extinga con sus pasiones»

(que dijo el Cucalambé) podrán las nuevas generaciones saber que hubo en Cuba un hombre (como único caso heroico) que renunció espontáneamente su destino. Aunque tal vez algún diario de la época publique el motivo de la estatua en una sección de «créalo o no lo crea».

JUSTICIA

«La Ley es la Ley», dice una sabia locución popular, con la misma exactitud con que pudiera decir: «la chirimoya es la chirimoya» y «el titingó es el titingó»; pero apesar de ello, es triste constatar que en los países en que, como en el nuestro, la ley se cumple con estricta dureza (digan lo que digan los termómetros) suelen darse anomalías judiciales lamentables.

Esta disquisición filosófica y un tanto gedeónica, me la sugiere la lectura de una sentencia publicada en un periódico que tengo a la vista, según la cual ha sido condenado un tal Piedra a seis años, diez meses y un día de prisión mayor, así como su cómplice o convidado López González, a tres años, ocho meses y un día de prisión correccional porque ambos asaltaron el 4 de diciembre, día de Santa Bárbara (de la que se acordarán siempre, aunque no truene) a Don Antonio Palomo, sustrayéndole cuarenta centavos de los que la policía pudo recuperar hasta once; es decir: que el robo quedó, en total, reducido a diecinueve centavos y sin otras consecuencias que el aturdimiento de Palomo, quien, como es natural, después del despojo, quedó disminuído y hecho un palomito atontado.

Pensando, pues, en lo enorme de la condena para un delito tan barato, recordamos a más de un tesorero alzado, y a algunos que sin serlo han desfalcado al Tesoro y andan, sin embargo, tan campantes por esas calles, sin que a ningún juez se le ocurra condenarlo como al «convidado de Piedra» o como a este mismo, autor material del robo de 29 kilos.

LA POLICIA DONA $371.00 PARA LOS DAMNIFICADOS

Voluntariamente ha sido recolectada entre los miembros de la Policía Nacional, con destino a los damnificados de Santiago de Cuba, la suma de 371 pesos 40 centavos, cantidad que por el comandante Carrerá ha sido enviada al secretario que se encuentra en aquella capital.

PRESUNTO DEMENTE FUE RECLUIDO EN EL HOSPITAL

Manuel González Arias, vecino de Arias 61, se personó en la Tercera Estación de Policía dando cuenta de que su inquilino José Huerta Mier, repentinamente se había vuelto loco y armado de un cuchillo había tratado de agredir a los demás huéspedes. Comprobado por los médicos el estado de demencia del citado individuo, éste fué recluído para su observación en el Hospital Calixto García.

EL EDIFICIO DEL DEPARTAMENTO DE COMERCIO DE LOS E. U. TIENE SIETE MILLAS DE CORREDORES

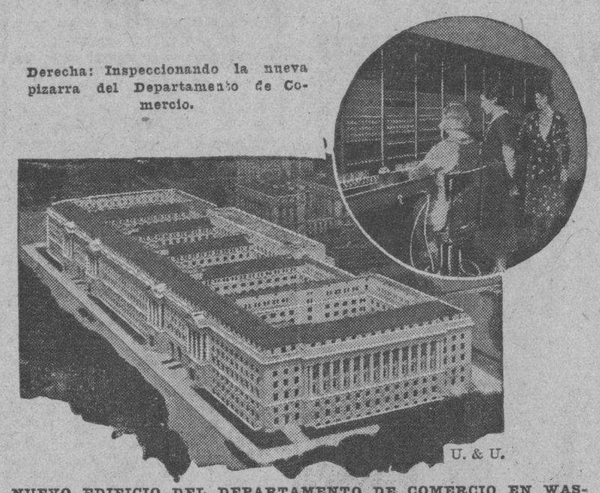

Derecha: Inspeccionando la nueva pizarra del Departamento de Comercio.

U. & U.

NUEVO EDIFICIO DEL DEPARTAMENTO DE COMERCIO EN WASHINGTON. — Tiene 25 acres, que es igual a un millón ochenta y nueve mil pies cuadrados de superficie disponible para oficinas, y siete millas de corredores bajo su techo. Para ahorrar el tiempo y el caminar del personal de esta vasta estructura, que lo componen cerca de 10,500 empleados, se utilizan 1,600 teléfonos y una pizarra combinada de sistema manual y automática con 80 líneas troncales conectadas al servicio de la Compañía de Teléfonos y 40 líneas conectadas directamente a distintos departamentos del Gobierno.

Cuando el Departamento de Comercio, del cual el presidente Hoover fué secretario, ocupó su nueva casa en Washington a principio de este año, el Tío Samuel se hizo dueño e inquilino de una estructura la cual, se dice, que cubre más área de terreno que cualquier otro edificio de oficinas en el mundo. Está construído de piedra caliza de Indiana y granito, con columnas de mármol de Tennessee. Sus siete pisos con frente a las calles 14 y 15 se extienden tres cuadras, desde la Avenida Pennsylvania hasta la Avenida de la Constitución.

Comúnmente se dice que el desarrollo de los rascacielos dependía de la invención y mejoras en los ascensores. Debe ser igualmente verdad, que al diseñar un edificio tan grande como el que ahora ocupa el Departamento de Comercio, depende también de la facilidad y rapidez de la comunicación que presta el servicio telefónico entre las numerosas oficinas allí instaladas. Con siete millas de pasillos y corredores y 25 acres (1 millón 89 mil pies cuadrados) de superficie disponible para oficinas, todo esto bajo un solo techo, la eficiencia requiere que los contactos de voz-a-voz sean instantáneos en todo el edificio, por esto la gran importancia telefónica.

Que el secretario de Comercio, Mr. Robert P. Lamont, los jefes de Departamento y los 10,500 empleados del Departamento en Washington estarán bien servidos lo indica la cantidad de teléfonos y equipos del mismo que estaban listos para prestar servicio, cuando el edificio fué terminado y entregado en enero de este año. Se ha instalado un centro privado que tiene combinado el sistema manual y automático para la atención de las llamadas de entrada, las de salida y las de intercomunicación, según el caso lo requiera. A esta pizarra están conectados los 1,600 teléfonos en las oficinas, lo cual es un promedio de más de un teléfono por cada siete empleados; este sistema se encuentra conectado también al servicio telefónico de Washington por líneas troncales, mientras que otros Departamentos del Gobierno están conectados por 40 líneas de enlace.

Este equipo tiene una capacidad total para conectar a él 2,500 teléfonos y 240 troncos y líneas de enlace.

NOTICIAS DEL PUERTO

El Morro Castle

El hermoso buque turbo eléctrico Morro Castle, de la Ward Line, ha llegado de Nueva York, conduciendo carga general y ochenta pasajeros, entre ellos Mr. George Mc Clelland, vicepresidente de la National Broad casting Co., la importante organización de la Cadena Roja de estaciones norteamericanas para trasmisiones, los señores Frederick Beckman y Townsend Martín y un grupo que se trasbordarán al yate en bahía don de realizarán una excursión por las Antillas. El comerciante Pedro Barreto; el banquero francés Edocard Caurngnd y el americano Charles Steward y señora; el comerciante italiano Sixto Lusso; doctor Thomas Canfiled y señora; el abogado Raphael Ferro y señora; George Hoffman y señora, y otros.

Mr Chadbourne

En el Morro Castle embarcaron para Nueva York el abogado y azucarero, autor del plan de su nombre, Mr. Thomas Chadbourne, y señora; Francisco Alvarez; James Byrne; Konneth Cosgrove y familia; Charles Cock y señora; Carrie de la Peña; Richard Doblind y señora; Rosa de Caseres; Walter Flyn; Enrique Fontana; José M. González; Frank Heland y señora; Donald Leslie y señora; Abraham Plact y señora: Helen Taylor; Samuel Tobias y señora; Chas T. Wilson y familia; John Bordes, y otros.

El yate Kenkora

De Miami llegó el yate americano Kenkora, que trajo 7 pasajeros, entre ellos Kenneth G. Smith y señora; William Harwey Jr.; doctor William Harvey y señora y Charles Lewis y señora.

El «Manuel Arnús»

El vapor español «Manuel Arnús», que procedía de Barcelona y escalas vía Santiago de Cuba, conduce carga general, 61 pasajeros para la Habana y tres polizones y 42 en tránsito para Veracruz y Nueva York.

Llegaron en este vapor los señores José Luis Trullos; Juan Lladó; Juan Bouza Soto; Asunción B. de Mutet e hijo; Vicente García y familia; Guillermo Cárdenas; Manuel García y familia; Faustino Ortiz y familia; Engracia Díaz de Parrilla e hija; y tres polizones cubanos: Francisco Rodríguez Gil; José Felipe Fernández; Blas Menéndez, y otros.

El Estrada Palma

El ferry Estrada Palma llegó de Key West con wagones de carga general.

El Munaires

Este vapor americano de la Munson Line llegó de Nueva Orleans con carga general.

El Conte Grande

El trastlántico italiano Conte Grande, que trajo diez pasajeros para la Habana y conduce 343 excursionistas

Entre los excursionistas llegados por el Conte Grande figuran: doctor Bertrán M. Berheim y señora; Ellsworth y señora, recibidos por un representante del National City Bank. Mr. George F. Davis y familia, de Chicago, recibidos por representantes del Havana Post; doctores Frank Erdwurny; doctor Irvin Evans; Mr. Stewardt; Mr. Lamont, presidente de la Prudentul Life Insurance Co.; doctores James y Walter Mc Kenna; el banquero Arthur F. Rice y señora ; Mr. Wilbur H. Rogers y señora.

Un comisionado de salud pública

En el Morro Castle ha llegado mister Schioley Wynna, comisionado de salud de la ciudad de Nueva York; quien viene a la Habana al objeto de pasar una temporada y residir en un clima templado como le han aconsejado los médicos que lo asisten.

Casos de policía

La policía del puerto conoció de los siguientes casos:

—El vigilante número 31, arrestó a los menores Gerardo Planells Fernández, de Céspedes 132, y a Isidro de la Peña, de Agramonte 128, porque tripulaban una cachucha en muy mal estado.

—El aduanero número 27 dió cuenta de que Jaime Alvarado Medina, vecino de Pereira 37, en unión de otros sujetos que se dieron a la fuga, tripulaban una cachucha donde conducían un saco que al ser llamados arrojaron al mar por lo que además de la acusación de hurto, se le acusa de infracción del Reglamento del Puerto.

—Vicente Pérez Palomo, de Máximo Gómez 45, denunció que le hurtaron su cachucha Carmelina; pero más tarde dió nuevamente cuenta de que la había hallado.

—En los muelles de la Ward Line resultó lesionado levemente en un pie, pues pisó una tabla que tenía un clavo, el señor Francisco Alvarez, vecino de Infanta y San Miguel.

—El inspector de la policía Judicial señor Valdés Roig, procedió al arresto de Francisco González Saavedra, por ser el sujeto que en la cachucha Panchito conducía seis polizones que pretendieron ser embarcados en el vapor Munargo.

—El vigilante 31 Carlos Linares Domínguez, de Agramonte 126 y Miguel Angel Piñera, de 30 esquina a 5, fueron arrestados por haber sostenido una riña en los muelles.

El Cristóbal Colón

Ayer el capitán don Eduardo Fano, que manda el trasatlántico español Cristóbal Colón, pasó un radiograma a sus consignatarios en la Habana, informándole que arribaría a la una de la madrugada de hoy y por tanto hasta las siete de la mañana no será inspeccionado y desembarcará el pasaje.

Salidas

Salieron ayer el Parismina, para Puerto Barrio.

El Flotteeb, para Galveston.

El Palatia, para Amsterdam.

El Florida, para Key West.

El Estrada Palma, para Key West.

El Duchess of Beaford, para Nassau.

El Heredia, para New Orleans.

El Morro Castle, para Nueva York.

Vejación

Matilde Rabelo Alfonso, de Cuba número 104, y Emilio Martínez Gil, de Máximo Gómez número 57, Acusan a Juan Aróstegui de haberlos vejado.

—Por la misma causa fué acusado Francisco Souto, vecino de Monte 221, que lo acusa Ana Drum.

El Iroquois

A las ocho de la mañana de hoy llegará de Miami el vapor americano Iroquois, que trae pasajeros turistas.

El Lapland

El vapor inglés excursionista Lapland llegará de Nueva York y escalas al mediodía con 195 pasajeros.

FALLECIO EL ESCRITOR FRANCES PAUL GINISTY

PARIS, marzo 5. AP. Paul Ginisty, escritor francés, falleció esta noche en su residencia de esta a consecuencia de una congestión pulmonar, después de varios días de enfermedad.

Tenía setenta y cuatro años de edad.

POLITICA

El término para establecer el recurso comienza a correr desde que se fija el acuerdo en la tablilla, en este caso el acta a que se refiere el art. 291.—Seguirá el Ejército custodiando la Junta Municipal de Regla.—Nulos los acuerdos de los conservadores del Cerro.—Admitida la apelación cintra el fallo que anuló acuerdos conservadores de Matanzas.—Núñez Portuondo dirigirá los recursos de Villena.

TRIBUNAL SUPERIOR ELECTURAL

Una consulta del Dr. Bustamante

Se comunicó al Presidente de la Municipal de Morón que el acuerdo recaido a la consulta del doctor Carlos Bustamante Sánchez sibre plazo para la presentación ante la Junta de la documentación de los colegios de barrios en las elecciones pasadas, es de doctrina general expresiva de que no había lugar a dictar la Instrucción solicitada porque toda persona capacitada para ejercitar un derecho a quien no se le notifique la resolución que puede ser ibjeto del mismo, el término para establecer el recurso ha de entenderse que comienza a correrle desde que se hace público la resolución recurrible por los medios legales; en este caso, la fijación en la tablilla de la Junta de haberse recibido el ejemplar del acta a que se refiere el último párrafo del artículo 291 del Código Electoral, debiendo hacerse público al haberse recibido el ejemplar aludidi, porque la Ley de 17 de febrero último no señala término para la conclusión del escrutinio que con la proclamación de los elegidos es el acto final de la Asamblea, sin que, en definitiva corresponda interpretar a este Tribunal el primer extremo del artículo 293 del Código Electoral pues el recursi que autoriza corresponde conocer de él a los Tribunales de Justicia.

LA CONVOCATORIA PARA DELEGADOS

A Roque García, de San Cristóbal se le dijo que el acuerdo tomado en el día de ayer dispone la aplicación de la Instrucción serie A número 127 cuando no se hubiere hecho la designación por el llamado a hacerlo puede aplicarse el caso por analogía en el supuesto de que no exista Comité Ejecutivo Municipal, pues en este caso el Presidente tiene sus titutos legales que deben hacer la convocatoria para la reunión de los Delegados.

LA CUSTODIA EN REGLA POR EL EJERCITO

El Presidente de la Junta Municipal de Regla solicitó que la custodia del local por la fuerza del Ejército continúe prestándose por haberse solicitado la nulidad de las elecciones de cuatro barrios del Término. El Tribunal acordó solicitar de la Secretaría de la Guerra y Marina la custodia por una semana más.

EL ESCRUTINIO EN MANZANILLO

Se dijo al Presidente de la Municipal de Manzanillo que si la documentación que fué entregada por los miembros del Comité Provisional del Partido Liberal del barrio Quinto, en dicho Término, no estuviese ocupada por las autoridades judiciales, puede ponerse por la Junta Municipal a la disposición de los referidos miembros para que con la intervención de los que tengan derecho proceda a practicar los actos electorales que faltaren, sin que en ningún caso corresponda practicar el escrutinio a organismos distintos a los señalados por la Ley.

EN HONOR DEL DR. CABADA

PINAR DEL RIO, marzo 5.

A las nueve de la mañana del domingo 6 tendrá efecto en el teatro Milanés, de esta ciudad, una velada necrológica organizada por la Unión de Caballeros Católicos en honor del doctor Juan María Cabada, presidente, que fué de la Sección Patria y Cultura de dicha institución.

LOS CONSERVADORES DEL CERRO

El Tribunal declaró con lugar la reclamación de Benito Alfonso contra el Ejecutivo Conservador del barrio del Cerro y nulo el acuerdo por el que se designaron los miembros para la Comisión de Inscripción de dicho Partido en la referida barriada.

LOS CONSERVADORES DE MATANZAS

Se admitió y elevó la apelación entablada por el Procurador Francisco Villaverde Blanco contra fallo del Superior Electoral que declaró sin lugar el recurso contra la sesión del Ejecutivo Provincial Conservador de Matanzas de 27 y 28 de diciembre pasado.

LOS POPULARES DE HOLGUIN

Con lugar fué declarada la reclamación de Andrés A. Sainz contra la sesión del Ejecutivo Municipal Popular de Holguín de primero de enero del año en curso y nula la sesión y los acuerdos adoptados en ella.

LOS POPULARES DE ORIENTE

Por último, el Tribunal celebró la vista de la reclamación del doctor Carmelo Urquiaga contra la resolución de Celestino García Bracho, Presidente del Ejecutivo Provincial Popular de Oriente, de 21 de enero último que deje sin efecto los nombramientos hechos para miembros propietarios y suplentes de las comisiones de inscripción en el Término de Holguín.

EL DR. EMILIO NUÑEZ PORTUONDO DIRIGIRA EN LOS RECURSOS A VILLENA

Nuestro Corresponsal en Camagüey nos dice anoche:

Rumbo a la Habana, para descansar, embarcó hoy el doctor Manuel Tomé.

Esta mañana llegó a esta ciudad el doctor Emilio Portuondo, Representante villareño y lugarteniente de Clemente Vázquez Bello, al objeto de actuar con el Directorio jurídico liberal en los recursos políticos presentados contra el Gobernador Villena. En la Estación fué recibido por el Gobernador, senador De Para y un grupo de abogados liberales.

SIGUE LUACES AL LADO DE RECIO

El propio corresponsal nos informa que el Coronel Luaces niega haberse separado del «renacentismo camagüeyano, continuando al lado del Comandante Enrique Recio.

NUEVO CLUB POLITICO

En la extensa barriada del Cerro se ha constituido una agrupación política con el nombre del Jefe Popular Ricardo Davila Orta.

Así nos lo participa el Sr. Quintín Echevarría miembro de la Comisión organizadora.

NOTICIAS DE PALACIO

EL PRESIDENTE DE PESQUERIA

Unos cuantos días pasará el Presidente de la República ausente de la capital, dedicado a su sport favorito: la pesca.

En las últimas horas de anteanoche salió de la Habana a bordo del guardacostas «Villuendas», dirigiéndose a la costa norte, donde se propone descansar.

Acompañan al Presidente su ayudante el comandante Llaneras, el capitán Rodríguez Batista y varios amigos íntimos, entre los que figuran el doctor Celso Cuéllar del Río, senador y presidente de los Populares, y el representante señor Bosch.

ENFERMO EL COMANDANTE R. DE LEON

Desde hace unos días, se encuentra enfermo, guardando cama, el ayudante del Presidente de la República comandante Rodríguez de León, por cuyo motivo han sido muchas las personas que se han interesado por él.

Deseamos un pronto restablecimiento al distinguido militar.

DIA TRANQUILO

El día de ayer fué de absoluta tranquilidad en Palacio.

Muy temprano inició sus labores el secretario de la Presidencia, don Ricardo Herrera, que recibió además la visita del jefe de la Policía, comandante Carrerá, y de distintos elementos políticos y oficiales.

ANUNCIESE EN EL Diario de la Marina

Aviso Importante

A los señores suscriptores:

No obstante que el aplazamiento del Sorteo para la amortización del Chalet, ha venido anunciándose en estas páginas con harta frecuencia, queremos dejar bien aclarado que aunque los Bonos expresan que dicho Sorteo tendrá lugar el día 28 de Febrero actual, éste ha sido transferido, por las razones que dejamos expuestas en su oportunidad, para el día 20 de marzo próximo venidero y por el procedimiento que explicamos a continuación:

El número favorecido será el que resulte formado por los Terminales de los Tres Primeros Premios de la Lotería Nacional en el Sorteo que se indique y en la siguiente forma

DOS TERMINALES *del 1er. Premio*

DOS TERMINALES *del 2º Premio*

UN TERMINAL *del 3er. Premio*

Ejemplo:

1er. Premio 8.557
2º Premio 11.182
3er. Premio 13.083

Número Favorecido:

57.823

Otro Ejemplo:

1er. Premio 12.800
2º Premio 8.500
3er. Premio 3.407

Número Favorecido:

00.007

CONOCE UD. LA HISTORIA DE LA CENICIENTA?

◆ ◆ ◆

¿Es éste el momento de disfrutar de las cosas de mucho valor?
¿Ha caido todo el mundo en la situación de la «Cenicienta» de la historia?
Unos contestarán que sí a la primera pregunta.
Otros contestarán que sí a la segunda
Hay siempre una solución para todos los problemas. Y todavía hay personas optimistas que opinan que no existen problemas sino en la imaginación de la gente. Y que, los problemas creados por la imaginación, pueden solucionarse con la imaginación misma.

◆ ◆ ◆

«EL ENCANTO» ha imaginado la manera de halagar y satisfascer á todas las personas que, en un momento de pesimismo, se sientan «Cenicientas».
Cosa sencilla para «EL ENCANTO», puesto que dispone de recursos mercantiles extraordinarios.
Pone, durante lo que resta de marzo,

A precios populares los artículos de alto precio.

Una bonificación que va del

10% al 50%

pondría al alcance de todos los los gustos y todas las fortunas muchos de esos artículos que hoy se ven en las vidrieras como pedazos de un paraiso perdido.
Usted —cualquier persona— puede encontrar otra vez sus cosas adorables, de las que tanto le había separado la crisis económica.
En cada departamento de "EL ENCANTO" le pueden mostrar una tarjeta con la lista de los artículos de alto precio, beneficiados con un descuento tan grande que los reduce a un precio popular.
Infórmese mañana mismo de esto en

El Encanto

M.E.C.D. 2016

9A SECCION

Teléfonos
Máquinas. . A-3781
Dirección. . M-4151
Admón . . . M-7911
Sports . . . M-7912
Clasificados A3333

DIARIO DE LA MARINA

Teléfonos
Máquinas. . A-3781
Dirección. . M-4151
Admón . . . M-7911
Sports . . . M-7912
Clasificados A3333

9A SECCION

AÑO CIEN — ACOGIDO A LA FRANQUICIA POSTAL — LA HABANA, DOMINGO, 6 DE MARZO DE 1932 — EL PERIODICO MAS ANTIGUO DE CUBA — PAGINA ONCE

La España Actual

LAS MASAS NEUTRAS y LERROUX

Por LEON ICHASO

Lerroux ha dicho que a no ser en un caso extremo de necesidad patriótica no ha de gobernar con la actual Asamblea. Comprendemos esta actitud. Habría de luchar entonces con la mayoría que habría de formar la combinación de las izquierdas reunidas. Se estrellaría contra el monopolio parlamentario—no queremos llamarlo dictadura—que éstas ejercen. Lerroux como político viejo y experto, sabe aguardar la ocasión propicia. Sabe también cuánto desgasta el poder cuando, con una mayoría circunstancial, se usurpa la de la voluntad del pueblo. Por eso no tiene mucha prisa en pasar a la dirección del banco azul.

Quizás sientan mayor impaciencia sus partidarios y cuantos en la honda transformación política que viene realizándose en España se están adhiriendo a su agrupación. Entre éstos no sólo se cuentan los que activa y directamente se dedican a la vida pública, sino también y muy principalmente los que desde el advenimiento de la República se han mantenido en ese campo de abstención y de reserva. Pertenecen a esta clase, muy numerosa, en verdad, gran parte de los elementos industriales y comerciales, de los propietarios y capitalistas; de los que, por vivir con cierta independencia económica, no se deciden a exponerse a las veleidades, a los azares, a los contratiempos e inquietudes de la política. Entran también en las masas neutras todos aquellos sectores de la clase media y aún de la obrera que se inclinan más a las derechas y que en este período de transición y de natural confusión esperan que los problemas y las tendencias se orienten para elegir el partido más aprestado a sus ideas y a sus inclinaciones.

Ya la prensa española republicana y tan poco sospechosa de cavernicolismo como «La Libertad», de Madrid, habla de la intensa expectación con que esta masa neutra pone sus ansias en Lerroux a quien le miran como el caudillo, como al ídolo—dice el citado periódico—que en medio de las actuales zozobras e incertidumbres ha de encauzar y aquietar definitivamente la nación. Ve este sector neutral en Lerroux no sólo al político de añeja experiencia, de visión certera y de claro sentido de la realidad y del ambiente, sino también al estadista que sin estrecheces y anquilosamientos ya inoportunos, con suficiente vertebración y amplitud de espíritu para moverse dentro de los tiempos y las circunstancias actuales y con bastante discreción y sensatez para no extralimitarse violentamente e incurrir en excesos demagógicos extraños a España y contrarios al pensar y al sentir del pueblo, puede colocarse en aquella posición centrista o nacional que tan sabiamente han señalado Don José Ortega y Gasset, Ossorio Gallardo, Melquiades Alvarez, Marañón, Cambó, Santiago Alba y otros próceres de la presente política española.

Creen las masas neutras y piensan también los mencionados ases que es en ese centro político en torno del cual gira Lerroux, donde se ha de encontrar el preciso punto estratégico para contrarrestar las fuerzas de aquellos extremistas que tan sañuda y sistemáticamente combaten la República y que tan peligrosamente han aumentado. Creen que Lerroux, equidistante de la extrema izquierda, habría de ser el pararrayos nacional que contuviese las iras y las sacudidas de unos y otros.

¿Se cumplirán estas esperanzas? Mucho puede a la verdad quien tras sus antiguos fuegos tribunicios y demagógicos y aún quizás por haber pasado por ellos, ahora, cuando al realizarse su tan largamente anhelado sueño republicano podría desatarse en represalias y en radicalismos, se eleva sobre toda exaltación y todo encono y cimenta su política sobre las bases de la tolerancia, de la democracia plena de valor objetivo, sobre la libertad ordenada, que es la única libertad, sobre el respeto a todas las doctrinas y creencias y sobre la unión harmónica de todas las energías y voluntades en la magna empresa de aquietar y solidar la nación. Mucho puede quien borrando con su espíritu de moderación y de ecuanimidad sus antiguos excesos radicales, ha logrado concentrar en sí tantos anhelos y voluntades.

De él y de los suyos depende ahora el que se sepa aprovechar de tanto y tan rico caudal de energías. Si el interés nacional sigue prevaleciendo en él sobre todo interés de partido, si el llamamiento a todos los ciudadanos de buena voluntad, hayan sido cualesquiera sus ideas, no se convierte en un ardid, o un arma política circunstancial, si continúa su orientación fija sin ambigüedades desconcertantes ni posturas acomodaticias, no habrá defraudado esas hermosas esperanzas de tantos y tantos españoles. Este es su momento crítico o para asegurar firmemente su prestigio político o para hundirlo por siempre.

La Infantería de Marina Sofoco un Levantamiento de los Extremistas que van Expulsados

REVOLUCIONARIOS DEPORTADOS INTENTARON AMOTINARSE EN EL TRASATLANTICO "BUENOS AIRES"

OTRO DONATIVO IMPORTANTE DE D. RAMON PELAYO

Se reducirá a la mitad el crédito que está destinado a la misión cerca del Papa

SANTANDER, marzo 5 (A. P.)—El marqués de Valdecilla ha entregado la suma de ochocientas mil pesetas al Hospital que ha fundado en esta ciudad, con destino a la compra del material quirúrgico más moderno que se encuentre.

Don Ramón Pelayo se encuentra actualmente enfermo en su residencia de esta ciudad.

REDUCCION DEL CREDITO PARA LA MISION DIPLOMATICA PAPAL

MADRID, marzo 5 (A. P.)— La Comisión de Presupuestos de la Asamblea tiene el propósito de reducir a la mitad el crédito anual de cincuenta y dos mil pesetas oro destinado a la misión diplomática papal, según se ha sabido hoy, y que proyecta suprimir esa suma enteramente si logra la aquiescencia del Gobierno.

Por espacio de muchas generaciones todas las misiones diplomáticas han recibido la alimentación de las reales cocinas para todo su personal. Esa costumbre desapareció en el siglo pasado, excepto para la misión papal, a la que, en vez de dársele la comida de las reales cocinas, se le asignó la suma anual de treinta mil pesetas para dicha atención.

MADRINITA DE AIRE

Solicitan Madrinita de Aire los soldados pilotos españoles Constantino Vallina, Daniel Laiz, Faustino Esteban y Dámaso Llenderrozos, que prestan sus servicios en Aviación Militar, Base Aérea de León. España.

Han sido aprobados otros dos artículos respecto a los bienes del patrimonio real

MADRID, marzo 5.—AP.—El «Heraldo de Madrid» publica un despacho de Bata, Guinea española, diciendo que el anarquista Buenaventura Durruti intentó provocar un motín entre los extremistas que han sido deportados y que se encuentran en el «Buenos Aires», interviniendo rápidamente la infantería de marina que lleva el buque, para sofocar el desorden.

Se tiene entendido que el buque se dirige a toda velocidad a Río de Oro para desembarcar a los presos.

APROBADOS OTROS DOS ARTICULOS SOBRE LOS BIENES DEL PATRIMONIO REAL

MADRID, marzo 5.—AP.—La Asamblea Nacional ha aprobado los artículos 14 al 16 del proyecto de ley relativos a los bienes del Patrimonio Real, concediendo al Director General de las Propiedades el derecho a aprobar, revisar o rechazar los contratos que tienen celebradas algunas de ellas con la corona, así como a mantener el personal de los reales sitios o a licenciarlos concediéndoles pensiones.

La Asamblea, antes de suspender la sesión, escuchó la lectura del proyecto de presupuestos que se discutirá el martes.

Se ausentó del Cairo el Embajador de España mientras duró la visita del ex Rey

MADRID, marzo 5 (A. P.)— Los despachos que se han recibido de El Cairo, capital de Egipto, informan que el ex rey don Alfonso XIII de España, ha sido invitado a comer por el rey Fuad.

Durante la visita del ex soberano español a El Cairo, el embajador de la República Española se ha ausentado.

UN FISIOLOGO ALEMAN QUIERE VIVIR EN ESPAÑA

La comisión de presupuestos trata de suprimir el crédito que se concedía al Nuncio

MADRID, marzo 5.—AP.—Fernando de los Ros ha anunciado que el fisiólogo alemán doctor F. Nikolai ha pedido permiso para continuar sus investigaciones como miembro integral de la familia cultural española. De los Ríos ha contestado que España recibirá con entusiasmo a Nikolai, quien es autor de numerosas obras de su especialidad, y también sobre sociología, además de haber sido médico de la exEmperatriz de Alemania.

LA COMISION DE PRESUPUESTOS INFORMA CONTRA ALGUNOS CREDITOS

MADRID, marzo 5.—AP.—La Comisión de Presupuestos de la Asamblea ha presentado una proposición al objeto de que se suprima el crédito que se concedía al Nuncio como miembro del Tribunal de la Rota, por entender que se trata de un asunto que solamente interesa a la Iglesia. El crédito es de 30.000 pesetas anuales.

También solicita que se reduzcan a la mitad los sueldos de los secretarios del Nuncio Papal.

El diputado agrario Abilio Calderón y otros jefes de minorías han presentado un informe contrario a esas rebajas.

La Asamblea discutirá las proposiciones el martes.

MADRID, marzo 5 (A. P.)— La Academia de la Historia está manifestando un gran interés en las excavaciones que se realizan en el Estado de Oaxaca, República de México, y ha acordado solicitar del gobierno mejicano más detalles acerca de los descubrimientos que se llevan hechos hasta ahora.

HIZO ABORTAR EL GOBIERNO UN MOVIMIENTO REVOLUCIONARIO EN JACA CON IMPORTANTES RAMIFICACIONES EN HUESCA Y EN ZARAGOZA

Por los documentos ocupados a los detenidos se sabe que estaban comprometidos en el movimiento los diputados a Cortes, señores Balbontín, Rodrigo Soriano y Capitán Sediles

JACA, marzo 5. (AP).—Jaca, el pueblo del norte de España donde se registró un levantamiento comunista durante el gobierno de Berenguer, que costó la vida a los capitanes Fermín Galán y García Hernández, glorificados más tarde por la República, que ha fijado sus nombres con letras de oro en el salón de sesiones del Congreso de los Diputados, como mártires de la libertad, iba a ser escenario de otro levantamiento, también comunista como aquél, pero contra el régimen republicano establecido en España desde el 14 de abril del año pasado. Sábese que el movimiento, en el cual estaban complicados varios miembros del Ejército, ha sido aplastado por el Gobierno antes de nacer.

Rodrigo Soriano

Señor Balbontín

Dos paisanos, un teniente del Ejército y doce soldados han sido arrestados, y los funcionarios del Gobierno dicen que han descubierto documentos en virtud de los cuales aparece que los diputados Sediles, Soriano y Balbontín, que pertenecen al grupo extremista, están complicados en el movimiento revolucionario. El capitán Sediles, ahora diputado a Cortes, también participó en el levantamiento contra el régimen de Berenguer. Condenado por un Consejo de Guerra, fué amnistiado por la República con todos los pronunciamientos favorables, y se celebraron grandes homenajes en su honor y como triunfo a los sacrificios que había hecho por la causa de la libertad.

Cap. Sediles

Se ha sabido por los funcionarios del Gobierno que el movimiento tiene ramificaciones en Huesca y Zaragoza.

Las autoridades se enteraron de los planes de los revolucionarios en el día de ayer y con ese motivo se dieron órdenes a la Guardia Civil para que estableciera una rigurosa vigilancia en todas las carreteras de Jaca y que detuviese todos los automóviles que circularon por ella, examinando a los viajeros.

De las investigaciones practicadas se deduce que el levantamiento estaba preparado para la noche de hoy, pero la Guardia Civil ha logrado arrestar a los supuestos jefes de la revolución, con lo que lo ha hecho fracasar.

Los documentos ocupados por la Policía resultan altamente comprometedores para preeminentes jefes extremistas españoles, quienes habían preparado el levantamiento en el Alto Aragón y en otros distritos del norte de España.

Se han enviado fuerzas de la Guardia Civil a otras ciudades con el fin de bloquear todo intento de rebelión. El gobernador civil de Huesca se ha negado a revelar el contenido de los documentos ocupados.

REINA TRANQUILIDAD EN LA REGION DE JACA

MADRID, marzo 5.—AP.—El primer ministro don Manuel Azaña, anunció que el intento de levantamiento en Jaca está suprimido y que reina completa tranquilidad en toda la región.

El ministro de la Gobernación, señor Casares Quiroga, manifestó que los documentos en que aparecen comprometidos algunos diputados extremistas serán examinados por el juez militar encargado de investigar el asunto.

NO HAY PRUEBAS

JACA, Huesca, marzo 5. AP. Las últimas indicaciones son que las autoridades no han podido encontrar relación alguna de determinados diputados a la Asamblea Nacional, con el levantamiento abortado hoy aquí.

GANO 3 PUNTOS EN EL MERCADO AYER, LA PSTA.

Sigue creyéndose que Sor Angeles de la Cruz Guerrero murió en olor de santidad

MADRID, marzo 5 (A. P.)— La peseta ha ganado tres puntos desde el cierre de ayer que ha sido el más bajo de su historia. Cerró hoy la peseta a 7.65 centavos. El dólar vale por tanto, 13.07 pesetas y el duro español 38.25 centavos.

RECIBIO SEPULTURA EN EL CONVENTO EL CADAVER DE SOR ANGELES

MADRID, marzo 5 (A. P.)—Comunican de Sevilla que la Hermana Angeles Guerrero Guerrero, fundadora de las HH. de la Cruz, recibió hoy cristiana sepultura en esa ciudad, concurriendo al entierro más de treinta mil personas, en su mayoría de las clases más pobres de la población, que oraron en la Iglesia del convento por el alma de la virtuosa superiora. Muchas mujeres concurrieron al sepelio y entre ellas hubo muchas que no pudieron contener sus lágrimas.

El cadáver ha sido colocado en una cripta del convento y a los servicios asistieron el alcalde y otros funcionarios de la Ciudad.

Los católicos están convencidos de que Sr Angeles murió en olor de santidad. Los médicos que han examinado el cadáver declaran que sus músculos no presentan la rigidez cadavérica, sino que todos conservan intacta su flexibilidad.

SE CREE NECESARIO CONTRATAR UN EMPRESTITO PARA DAR AUGE A LOS CULTIVOS DEL ALGODON

Se ha decidido que el proyecto de reforma agraria, que ya está totalmente terminado no se dé a la publicidad hasta que por el Gobierno no haya sido aprobado, lo que se cree que demorará

MADRID, marzo 5. (AP).—El ministro de Agricultura anunció ayer que el proyecto de reforma agraria estaba completamente terminado y que se daría hoy a la prensa una copia del mismo, pero hoy, cuando los repórters acudieron al Ministerio en busca del esperado documento, se les dijo que hasta que el proyecto no esté finalmente aprobado por el Gobierno no se dará a la publicidad. Ahora se dice que es posible que este proyecto que ha sido objeto de larguísimos Consejos de ministros y de sinnúmero de modificaciones no se publique antes del 8 del presente mes.

MARCELINO DOMINGO PROYECTA INTENSIFICAR EL CULTIVO DEL ALGODON

MADRID, marzo 5. (AP).—El ministro de Agricultura, don Marcelino Domingo, ha anunciado que el Gobierno se propone imprimir la mayor actividad al cultivo del algodón en España, que inauguró la Dictadura de Primo de Rivera, con el propósito de que el país, en un período de algunos años, esté en condiciones de producir lo que necesita para su consumo interior. Según los planes del ministro, que todavía no ha sometido a la aprobación del Consejo, es necesario contratar un empréstito para desarrollar un cultivo intenso durante los próximos cinco años a fin de que al finalizar el plazo España tenga destinadas al cultivo del algodón unos 250.000 acres.

Agregó que se están haciendo las gestiones necesarias para aumentar la producción en el año actual a 50 mil acres. Entiende el ministro que 250 mil acres serían suficientes para que España tuviese todo el algodón necesario para el consumo.

HA FALLECIDO EL BARON DE SATRUSTEGUI

Los obreros del campo de la provincia de Jaén han ido a la huelga de protesta

MADRID, marzo 5 (A. P.)— El barón de Satrústegui, uno de los principales accionistas de la Compañía Trasatlántica Española, falleció hoy en ésta, a los cincuenta y cuatro años de edad.

El cadáver será enviado a San Sebastián, donde recibirá sepultura en el panteón de la familia.

El barón de Satrústegui era cuñado de don Francisco Padilla, ex embajador de España en los Estados Unidos.

HUELGA DE OBREROS DEL CAMPO EN LA PROVINCIA DE JAEN

MADRID, marzo 5 (A. P.)— Los obreros del campo de toda la provincia de Jaén se han declarado en huelga en señal de protesta contra la negativa de los propietarios de las tierras a aceptar las recomendaciones de la Comisión de obreros relativa a horas de trabajo, salarios y disciplina, según informan los telegramas que ha recibido el Gobierno del gobernador civil.

El ministro de la Gobernación, señor Casares Quiroga, ha ordenado que los dueños de las tierras accedan a las peticiones de sus trabajadores so pena de imponerles castigos gubernativos de acuerdo con la Ley de Defensa de la República.

DEMIENTEN LO DEL MOTIN EN EL «BUENOS AIRES»

MADRID, marzo 5.—AP.—El Ministro de la Gobernación, Sr. Casares Quiroña, ha desmentido la noticia de que ocurriese un principio de motín en el buque-prisión «Buenos Aires» el cual está carboneando ahora en Santa Isabel, de Fernand Poo, donde los prisioneros fueron desembarcados, temporalmente, bajo vigilancia.

ABSUELTO GOMEZ HIDALGO EN CONSEJO DE GUERRA EN CAUSA POR INJURIAS AL EJERCITO

Ha quedado inaugurado y está funcionando el pantano de La Fuensanta, situado en el término de Yuste, en Murcia, el que tendrá capacidad para 237 millones de metros cúbicos de agua

MADRID, marzo 5 ST. Se constituyó en Prisiones militares un Consejo de guerra, presidido por el coronel Vergara, para fallar la causa seguida contra D. Francisco Gómez Hidalgo por la publicación de un artículo juzgado por el fiscal injurioso para el Ejército.

Después de hablar el fiscal, el comandante abogado D. Aurelio Matilla, defensor de Gómez Hidalgo, pronunció un brillante informe, de justa doctrina jurídica y liberal, rechazando la acusación por infundada y haciendo un elogio de la actuación periodística y política de su defendido, a quien—dijo—ha seguido a través de más de veinte años.

El fiscal rectificó a continuación, diciendo que se complacía en reconocer a Gómez Hidalgo como un modelo de ciudadanos; pero que en cumplimiento de su deber se veía en la necesidad de sostener sus conclusiones íntegramente.

Luego de una deliberación, que duró hasta las dos y media de la tarde, el Consejo falló, absolviendo a Gómez Hidalgo, notificación que se le hizo en el acto.

La sentencia ha sapado al auditor para que éste la confirme.

INAUGURACION DEL PANTANO LA FUENSANTA

MURCIA, marzo 5 ST. Se ha inaugurado el funcionamiento del pantano La Fuensanta, situado en el término de Yuste.

Asistieron representaciones de la Prensa de toda la región, e inauguró la compuerta, en nombre del ministro de Obras Públicas, el delegado del Gobierno, D. Miguel Rivera.

Los expedicionarios, acompañados del director de las obras, recorrieron el pantano. Vieron los desagües de la presa, que tiene en los cimientos una anchura de 70 metros, para quedar reducida a cinco en su coronación.

La presa aparece formada por bloques dentados de una altura total de 82 metros, rebasando en 75 el nivel del río Segura, y teniendo de longitud en su coronación 220 metros.

Terminado el pantano tendrá una capacidad de 237 millones de metros cúbicos de agua, con una longitud de 17 kilómetros en el río Segura y 10 en el río Tus, con una anchura media de 330 metros.

De las compuertas funcionaron dos de las cuatro que tiene, iniciándose oficialmente el embalse del pantano, que es el mayor de España.

MADRID, marzo 5.—AP.—El Sr. Martínez Barrios, destacado líder del partido radical republicano, manifestó hoy haber celebrado una entrevista con los diputados radicales José Salmerón y Edaurdo Ortega y Gasset, para discutir la posible unión de los dos partidos. Barrios dice que la alianza significaría un poderoso bloque político, formado por 150 diputados, sesenta radicales socialistas y noventa radicales republicanos.

Esta eventual unión es un tema de grandes comentarios, ya que los radicales socialistas son acérrimos enemigos de los lerrouxistas.

EL BUQUE PRISION ARGENTINO «CHACO», EN LA PALMAS

LAS PALMAS de Gran Canaria, marzo 5.—AP.—El buque prisión argentino «Chaco» llegí hoy, de paso hacia Génova. El capitán pidió que ningún barco se aproximase al suyo, estará aquí dos o tres días.

El Divorcio en España

Por T. Gómez Piñán

Exclusiva «SAGITARIO»

II

El carácter a primera vista restrictivo del proyecto de ley de divorcio, elaborado por la Comisión Jurídica Asesora, venía impuesto por una serie de circunstancias y de hechos que no se podían desconocer. Los legisladores españoles tenían que elaborar una ley que hiciera posible la disolución de un vínculo que en la legislación de la Monarquía no «se podía disolver más que por la muerte», según la conocida expresión de nuestro Código Civil. El salto, por tanto, era de tal magnitud, y ponía en tan grave riesgo la institución matrimonial, que había que huir necesariamente de extremismos peligrosos.

En otras naciones, el divorcio fué uno de los últimos episodios de la lucha por la secularización del matrimonio. Antes de llegar a ésta conquista, se habían librado y ganado ya las batallas del matrimonio civil y de la jurisdicción del Estado para conocer de las causas matrimoniales. En España por el contrario, sin una ley previa de matrimonio civil, y con la jurisdicción entregada a los tribunales eclesiásticos, se llegó a la implantación del divorcio, con avances que no se registran en los más civilizados países de Europa.

Los que califican de restrictivos el proyecto, para su atención en dos aspectos de la ley. De una parte, en el hecho de haber sido elaborada sobre el tradicional principio de la culpa; de otra, en determinar de una manera taxativa las causas del divorcio, lo que equivale en su opinión a limitarlas. Esta última objección se hacía en nombre de la regulación de la materia en el Código canónico, que sigue el sistema opuesto, o sea, enumerar unas cuantas causas de divorcio, por vía de ejemplo, dejando después a la Jurisprudencia apreciar en cada caso si la causa aducida ha de estimarse como tal. Claro está que se olvidaba, adrede, que los supuestos y consecuencias del divorcio canónico y del civil son completamente dispares, y ello explica suficientemente la mayor laxitud del primero, y la restricción del segundo. Donde la Iglesia dice «separación de mesa y lecho» el Estado dice «disolución del vínculo».

El reproche de estar basado el proyecto de ley sobre el principio de la culpa, es injusto en gran parte, y disculpable solo por el desconocimiento del mecanismo íntimo del proyecto. La ley española registra avances, a este respecto, que, con exclusión de Rusia, solo se encuentran en las leyes de Suiza y Suecia. Nos referimos a la causa de divorcio que los juristas alemanes, Erhardt, han denominado «la perturbación objetiva de la relación matrimonial».

Hasta ahora, todas las legislaciones, con exclusión de la soviética, han concebido y regulado el divorcio como una **sanción** impuesta a la conducta culposa de algunos de los cónyuges. Contra esta tendencia se han levantado las voces de muchos juristas alemanes propugnando la teoría del divorcio **remedio.** Es decir; lo que debe procurar el Estado es poner remedio a una relación jurídico matrimonial falsa, **sin preocuparse de quien es el culpable.** En este sentido está inspirado el último proyecto alemán de 1930, que no llegó a discutirse por la oposición del Centro, árbitro de la política alemana.

La teoría de la «perturbación objetiva» fué ampliamente discutida por los autores del proyecto español, y el resultado fué una transación, que es a mi juicio, uno de los mayores aciertos de la ley. Son efectivamente taxativas las causas del divorcio; pero se admite en cambio la «perturbación objetiva» como causa de separación. Y si se tiene en cuenta que la separación durante cierto tiempo, es a su vez, causa de divorcio, tenemos ya indirectamente admitido el principio mencionado.

Queda, pues, demostrado que la ley española no es propiamente restrictiva. Es, por el contrario, la ley más progresiva de Europa, y solo la igualan, en algunos aspectos, sin superarla, las leyes suiza y sueca. Si a esto se agrega el principio constitucional del divorcio por consentimiento mútuo, quedará bien patente que si el principio de la culpa es el motor del proyecto no es el único ni siquiera el decisivo.

Donde se manifiesta la tendencia restrictiva del proyecto es en la regulación de los efectos patrimoniales del divorcio, y en el precedimiento por mútuo disenso. Los autores del proyecto, por causas muy explicables procuraron asegurar, por todos los medios, la unidad económica del matrimonio, sin confusiones perturbadoras, y el cumplimiento de las obligaciones naturales que este impone. En este sentido, inspirándose en la ley francesa, se llega a castigar con multa y con prisión al que incumple la obligación de prestar alimentos. A esta prescripción se ha hecho el grave reparo de que puede conducir a la prisión por deuda. El reparo es justo; pero mientras el concepto de insolvencia no esté construído sobre los signos externos de la vida de las personas, la única vía eficaz para asegurar el cumplimiento de obligaciones tan sagradas como la de prestar alimentos, es la penal.

El procedimiento de divorcio del proyecto español representa una gran novedad en nuestro sistema procesal. Responde a un ensayo de instancias única. El papel de Juez queda reducido al de mero instructor. En todo el procedimiento domina una fuerte influencia canónica, perfectamente explicable por el vacío que a este respecto ofrecía la legislación española. Son notas características del sistema, la rapidez, y consiguientemente, la economía.

El procedimiento de divorcio por muteuo disenso está inspirado en la ley cubana. Ha merecido reiterados ataques de la extrema izquierda. Había que huir de las resoluciones impremeditadas, de los fraudes. La visión real de las desastrosas consecuencias del divorcio, en muchos casos, puede ser el mejor argumento a favor del matrimonio cuya permanencia es la preocupación central de la ley.

Prohibida la reproducción.

"Proceso ilustrativo de cómo se prepara el **caucho** para la fabricación de las famosas gomas **"Hood"** fecha blanca **antirresbalables.**

EL caucho en su estado crudo es plástico, si se le estira se rompe y bajo presión cambia de forma.

Cuando se realiza la cura del **caucho** sólo en su exterior, este es igual que cocer un pan en un horno bien caliente; la parte exterior del pan pronto queda cocida, pero su masa interior, queda esponjosa, como está demostrado en el grabado superior.

La goma que se haga de materia prima inferior y no esté bien curada, se gastará rápidamente y se romperá en pocas millas de recorrido.

El calor uniforme y científico realiza el cambio milagroso que da a la goma su resistencia, su enorme fortaleza y demás condiciones beneficiosas que debe tener toda goma de calidad.

El complicado proceso de curación que se usa en las gomas "HOOD" FLECHA BLANCA, es único y exclusivo y de ahí su **lente desgaste y su formidable resistencia** aún en las caminos más **intransitables.**

Recuerde que la goma **"HOOD"** FLECHA BLANCA tiene **seis** puntos **de superioridad** sobre todas las marcas conocidas.

USE JABON PULIDOR: **"KI-KO"**
LIMPIA SIN AGUA - DA BRILLO SIN ESFUERZO
Precio del Tubo: 30 centavos

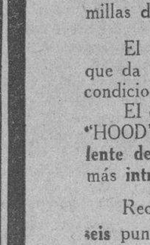

DISTRIBUIDAS POR:
JUAN JOAQUIN OTERO
*PRADO 21 * M-7369*
GOMAS HOOD
ELEGANCIA

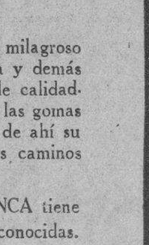

AHORRE CORRIENTE INSTALANDO UNA
BOMBA "PRAT"
LA QUE DA MAS AGUA CON EL MENOR COSTO

CAE MAL cualquier cosa, pero sea grande o chica la indisposición que ocasione, ésta desaparece con Agua de

CARABAÑA

- EL PURGANTE UNIVERSAL -

MEJORA el cutis más malo en cuanto se lava con el delicioso y muy eficaz JABON DE SALES DE CARABAÑA

M.E.C.D. 2016

DIARIO DE LA MARINA

FUNDADO EN 1832

Dirigido hasta 1919 por D. Nicolás Rivero y Muñiz.

OFICINAS: HABANA, PRADO 103.—NEW YORK: 516 FIFTH AVE.

Editado por la Cía. DIARIO DE LA MARINA (S. A.) cuyo programa consiste en la defensa de los intereses generales y permanentes de la Nación cubana, de los especiales de la Colonia española establecida en la misma y de la unión y armonía entre los diversos elementos que conviven en el país. —Art. 1o. de los Estatutos.

TELEFONOS DEL DIARIO

Dirección	A-4151
Administración	M-7911
Audiotría	
Compras	
Secretaría, Administración	M-2522
Anuncios	A-2425
Clasificados y Talleres	A-3333
Quejas y Suscripciones	A-3735
Distribución y Máquinas	A-3785
Redacción	M-7913
Jefe Información	A-3205
Sports	M-7912

PRECIOS DE SUSCRIPCION AL «DIARIO DE LA MARINA»

Habana y Provincias	
Mes	$ 1.60
Trimestre	$ 4.20
Semestre	$ 8.00
Año	$ 15.00
Extranjero	
Trimestre	$ 5.00
Semestre	$ 9.50
Año	$ 18.00
Edición Dominical (Para el extranjero solamente)	
Semestre	$ 3.00
Año	$ 5.00

DEL PENSAR Y DEL VIVIR

EN TORNO AL GRAN PROBLEMA

Por ANTONIO ZOZAYA

> En definitiva, la evolución del medio económico tiende a hacer desaparecer la apropiación estrictamente individual. Tal es el hecho contra el cual nada valen nuestras preferencias personales.
> GABRIEL DEVILLE. **Principios socialistas.** Socialismo científico. VI.

La última declaración de un Ministro ha sobrecogido a los amantes del orden y de la paz social: en España hay medio millón de obreros parados. El caricaturista de un gran diario hace este comentario estremecedor: —«¡Si echasen a andar! «Medio millón de hombres sin trabajo, es decir, sin medios de subsistencia, son muchos hombres y, si les sumamos los seres que de ellos dependen, mujeres, hijos y ancianos, incapaces de valerse por sí mismos, el número de desesperados puede llegar a ser aterrador. Ved aquí el problema magno, el inaplazable, el que amenaza turbar definitivamente la paz de los espíritus y de los cuerpos. ¡El paro! Es el fantasma tétrico de una civilización presuntuosa, que se creyó superior a todas las anteriores y que lleva camino de desplomarse trágicamente, tal vez antes de que llegue el segundo milenario.

Claro es que hay gentes que, en su optimismo, pretenden tranquilizarnos con ejemplos ajenos. En Alemania hay cinco millones de parados; en los Estados Unidos siete. Muy bien o, pensando más humanamente, muy mal; pero, si en todas las naciones del Orbe la crisis del trabajo es más grave que en nuestra patria, ello no quiere decir sino que el mal es mucho más funesto que lo que se supone, puesto que es mundial y, en segundo lugar, que a los infelices obreros sin faena no les queda el recurso extremo de emigrar, puesto que allí donde vayan han de encontrar la misma miseria e idéntico y cruel abandono. Por lo demás, no es consuelo para un enfermo saber que su vecino se halla en mayor gravedad y peligro; lo que quiere es curarse, sea como fuere, se agraven o alivien los otros enfermos.

Otros cándidos sociólogos, que confunden la Patología social con la Terapéutica, quieren tranquilizarnos diciéndonos que el mal, por lo menos ahora, es irremediable. Se trata de un problema biológico; se procrea demasiado; sobra gente en nuestro planeta. Malthus, el famoso divagador, que como Monroe, se hizo célebre convirtiendo en doctrina una salida de pie de banco, creyó que tuvo razón al asegurar que las subsistencias crecen en proporción aritmética, en tanto que la humanidad aumenta en proporción geométrica. Cualquiera que sepa lo que es una proporción geométrica o que recuerde siquiera el problema de los granos de trigo en las casillas del ajedrez, se dará cuenta de que, si fuera cierta la aseveración maltusiana, a estas fechas, empezando a contar desde la Era cristiana, no cabríamos sobre la corteza terrestre, ni siquiera en nuestro sistema planetario.

Pero es el caso que la miseria en España no es mayor en las poblaciones de un milón de almas, ni en las regiones muy pobladas, sino en aquellas que cuentan veinte habitantes o menos por kilómetro cuadrado. Naciones como Bélgica, muy densas de población, son más prósperas que Siberia, en donde se extienden desiertas las estepas, y si se quiere atribuir el hecho a la esterilidad, más rica es Holanda con su terreno robado al mar, que regiones de Africa, en donde la tierra es pródiga y ubérrima. Venezuela no es estéril y se halla muy poco poblada y no es más rica que los Estados Unidos, que Dinamarca o que la misma Francia, que cuenta, con territorio mucho menor, cuarenta millones de habitantes.

Se insiste en que no hay alimento para todos; pero cualquiera que haya viajado por nuestra Península debe saber que la mitad del suelo español está sin cultivar. Cientos de kilómetros anda el ferrocarril o recorre el automóvil sin ver sobre la tierra una sola brizna de hierba. Y no se alegue que la tierra en estos parajes es estéril. No hay tierra estéril. Casi todas las que vemos desnudas y baldías han sido bosques frondosos, de riqueza incalculable. Todavía muchos eriales se hallan bordeados por filas de magníficos olmos o chopos. Las gentes versadas en Agricultura saben que hay ya una Agricultura desértica y que se puede repoblar y se repuebla de hecho, una parte del Sahara. Ha sido codicia humana la que ha trocado los pensiles en estepas y, al despoblar los montes, ha determinado, con las lluvias, la caída del humus a los ríos y llevado al mar las arenas que a tantos alegran y que a mí me entristecen, cuando pienso que son el resultado de la barbarie de mis semejantes. No hay tierra que no sirva para algo. Y todavía son más necios quienes aseguran que es vieja la tierra de nuestro continente y que se halla fatigada de producir. Esta tierra o no se ha trabajado nunca o se ha hecho arañando su costra con los arados romanos, con arrastres de mulas o de borriquillos; pero, al metro de profundidad, nunca puesta al sol, es más virgen que las selvas más escondidas del Africa o del Asia.

A todo esto, siguen parados medio millón de hombres. No olvidemos al caricaturista de **La Libertad.** «Si echasen a andar!» Por si acaso, sería prudente no estarnos quietos. Hay que hacer algo y ese algo es la reforma agraria. Pero ¿cómo llevar a cabo esa reforma? También en esto discrepan, como es natural, propietarios y colonos, terratenientes y braceros, dueños de latifundios y gañanes sin pan.

En punto a la reforma agraria hay tres orientaciones fundamentales. Una es partidaria de la quietud, de la continuación de los abusos de la propiedad romana quiritaria, del **jus abutendi,** de la pacífica y quieta posesión y, cuando se anuncia la menor reforma, suspenden sus adeptos las faenas y dejan en la miseria a los campesinos. Ellos son los que han provocado la crisis actual española; ellos deben pensar que su obstinación egoísta puede acarrear consecuencias funestas en muy breve plazo.

Quieren otros el reparto de las tierras; pero lo ha hecho notar con gran clarividencia Pestaña, que pasando por terrorista, es acaso uno de los pocos hombres de Gobierno que hay entre nosotros y lo prueban sus recomendaciones de calma y parsimonia en la evolución. Pestaña observa que el reparto supondría la miseria incurable de muchos pequeños propietarios. El pequeño propietario del campo es tan pobre como los arrendadores más míseros. ¿Hemos olvidado que, no solamente él, sino otros que parecen más acomodados, perecen de hambre mientras miran perderse sin comprador sus frutos? En unos pueblos son abandonadas las mieses; en otros se tira el vino; en otros las frutas y hortalizas se pudren, sin hallar mercado. Sobra producción para alimentar, en algunos pueblos, al doble de sus habitantes; sobrarían en toda España si hubiera buenas vías de comunicación, libertad de transacción y fuesen cultivadas las tierras incultas; pero ¿qué importaría que se cultivasen, si luego los productos eran para unos cuantos exportadores, como los del aceite o si no hubiera medio de vender esos productos, como ocurre, a veces, con la naranja, las frutas y las conservas o hubiera que hacerlo a los acaparadores confabulados? ¿Para qué criar aves, si entre los impuestos, la carestía del tráfico y los asentadores de los mercados hacen su precio en venta irrisorio? ¿No vemos a diario que el pescado, conquistado al Océano con tanto riesgo y fatiga por los trabajadores huguescos del mar, se les paga en cobre, mientras los comerciantes lo cobran en las ciudades en oro? ¿No lo tiran al mar muchas veces para que encarezca en las capitales? No basta que la tierra produzca; es menester que lo haga para todos y que los mercados no hallen las trabas y encarecimientos inventados por la codicia capitalista.

Desde luego, tiene razón Pestaña al decir que, inmediatamente, deben ser entregadas a los Sindicatos agrícolas las tierras incultas, sin indemnizar a sus poseedores actuales. Han faltado a sus deberes de humanidad; han hecho mal uso de su dominio; deben ser expropiados inmediatamente de aquello que menospreciaron y declararon infecundo; pero no para repartir las tierras, sino para darlas a los Sindicatos, que pueden hacer cultivos en grande y con máquinas apropiadas.

Ni aun ello es suficiente; precisa una reforma agraria; pero ella no puede ser sino otra más general; y esa reforma se halla en la conciencia de todos: es la desaparición gradual del régimen capitalista, que favorece a una minoría opulenta, que permite rentas de miles de duros diarios, que crea centenares de Cresos y que deja parados a medio millón de hombres. Son espectros amenazadores y es preciso que para bien de todos, incluso de ellos mismos, no echen a andar.

(Prohibida la reproducción).

SITUACION DE $500,000.00 PARA PAGOS DE PERSONAL

La Contaduría Central de Hacienda ha cursado las órdenes de adelanto correspondientes para las atenciones de pago de las siguientes dependencias: Censo de la Provincia de Oriente; Maestros y Veteranos de las Provincias de Pinar del Río, Santa Clara, Camagüey y Oriente; Servicio Diplomático y Consular; Juntas Electorales de Santa Clara y Camagüey; Subsistencia de los Hospitales de la provincia de la Habana y por último se cursaron las órdenes para las atenciones de pago del personal de todas las Secretarías en la ciudad de Santiago de Cuba.

La suma situada en la Tesorería General para estas atenciones ascendió a unos 500.000 pesos.

HUMORADAS

Por J. ARISTIGUETA

R. C.: Habana. Ya dimos a otro el «palo» por su chiste. Perdone, hermano.

F. L.: Habana. Lo que usted me manda no es una bola de «base ball», es una mentira vieja, sin base.

PODERKOF: Habana. Su intención es buena, pero basta, muy basta: y no basta; ¡y basta! (Creo que la explicación es vasta).

A. G.: Habana. No se puede hacer nada delante de los muchachos: Me manda unas aleluyas, sin duda en castigo a las mías. ¡Ha hecho usted bien!, aunque, mire que las hace mal.. Ahí va la muestra:

«De «Aguilitas» una rueda
es el regalo al que «cuela».

Pero no ha descubierto nada; o sea, que no es usted el «colón».

E. R.: Habana. «—Poner los pies sobre la mesa es una falta de respeto que no tolero». «—Bueno: dígame qué faltas me permite».

No me negará que es un chiste hecho con los pies.

R. B.: Cerro. Usted ha tomado este concurso por Asilo, porque me manda cuatro respetables ancianos.

P. L. V.: Cerro. —«Hace una hora que tu mujer está debajo del agua». «—Es insoportable: en todas partes se entretiene».

Ese es el tipo del chiste «en bruto» No está mal, pero de escaso valor. Sin embargo, no se achique y siga mandando con valor.

D. A.: Jatibonico: «—Díle a tu mamá que te haga un uniforme para venir a la escuela». «—Señorita: mi mamá es jamaiquina y no sabe coser en castellano».

No dudo que sea auténtico, pero lo que es gracioso como ingenuidad infantil, no es obra de ingenio. Por lo general, los niños hacen cada gracia, que son una desgracia. Y a mí, la verdad, las únicas gracias infantiles que me gustan, son las de las niñas... de los ojos.

C. G.: Habana.

«Un socio, que andaba mal,
para hacer un capital
Modesta agencia ha montado,
a la cual ha titulado
«La Previsión Paternal».
Y su hija, la linda Pura,
se ha escapado con Ventura
en alas de atroz pasión:
¡Ha quedado a gran altura
la Paternal Previsión!»

¡No estoy de acuerdo! Si la chica se fué con Ventura, llegará con felicidad, y no veo el mal del asunto: Y si se fué volando (usted dice que en alas de no sé qué) si ha quedado a gran altura la previsión paternal, que la dió alas para algo.

Aparte esta discrepancia, no está muy mal la cosa: No es un «record», pero insista, que record-hará, si no se le olvida.

VILLA NENA: Lawton. «—¿Quiénes son los padres de los novillos?» «—Los toros». «—¿Y los bueyes, ¿qué son?» «—Unos primos».

De ese árbol genealógico no se puede sacar más que leña; pero si se la doy, se va a «calentar» usted.

PAVON: Luyanó. ¿Un chiste sucio? Ya; «Pavón», pavo grande: guanajo.

A. G.: Habana. Esos «doce puntos» son trece, porque usted es otro, aunque filipino: Y como que en las Filipinas también hay su problema azucarero, los mando al archipiélago (que es bastante lejos). Ah: gracias por el envío, y siento que no gane por puntos.

J. A. M.: Habana. ¡Pero hombre!: ¿quiere mandar a Mazorra la rueda de «AGUILITAS» con chistes publicados recientemente? ¡A quién va a mandar usted es a nosotros!

I. A.: Habana. Bien; demasiado bien. Fríamente correcto. Y ¡le voy a calentar, aunque no sea tan correcto!

A. L.: Habana. Yo no me río de los desgraciados, como sus chistes.

R. F.: Habana. Hay intención: mala intención, que no es poco. Evite la Política (no ande en malas compañías) y fumará «AGUILITAS».

ARISTOTELES: Habana. ¿Pero, usted cree que yo puedo conocer tantos chistes como los cincuenta mil lectores del DIARIO? ¿Y para eso se pone usted peripatético hasta en el seudónimo? «¡Ta day, probeza!»

ZULIMA: Habana.

«Para el hombre, es la mujer
de imponderable valer:
de niños los amamanta,
de jóvenes los encanta
con su graciosa belleza,
Cuando viejos, ¡los aguanta!,
y cuando muertos, ¡les reza!»

No voy a discutir, pero desde que hay leche condensada, han variado mucho las cosas, ¡porque nos dan la lata!

Sin embargo, me emociono y B. S. P. (pero no suelto la rueda de los insustituíbles «AGUILITAS», por que si suelto la rueda, pierdo el timón).

M. I.: Habana. Si era suyo el epigrama, hágame otro a ver si tiene tantas faltas de ortografía como su carta y creeré que es suyo.

¡CUATRO PREMIOS!

SRTA. CONSUELO MARTINEZ: Tejar 16. Víbora. «—No es lo mismo: El tormento a Tántalo se lo dieron de sed, en el agua. El nuestro es de hambre: a nosotros nos dieron en el suelo».

Por culto y por criollo, merece los «Superfinos».

RAMON F. PELAEZ: Aguacate 124. Habana. «—¿Esta guagua, me lleva bien a Los Pinos?» «—Puede ser, señora: Soy cristiano y creo en los milagros».

¡Muy bien! Y esto sí que es fumar de «guagua».

O. E. RIBA: Infanta 108, altos. Habana. «—No, doctor: búsqueme la chinche por el otro oído». «—Pero, ¿no dice que le entró por este?» «—Sí, pero a mí, todo lo que me entra por un oído, me sale por el otro».

(Me «chincha», porque no premio chistes «picantes»; pero fuma).

SRTA M. C. FORNOZA: Cárdenas 62. Habana. «—Déme usted un cuello?» «—¿Como éste que yo llevo?» «—Sí, pero más limpio».

No es ninguna tontería el chiste. A fumar.

«CONCURSO FESTIVO.: Mañana, lunes, seré yo el que escriba y ustedes los que juzguen: ¡a ver si me dan la rueda! Y en tanto, sigan mandándome sus chistografías por Correo al Apartado 685 o a mano en Zulueta 10 o en Amistad 146.

SE PIDE AL PRESIDENTE ZAFRA LIBRE

Colonos, empleados y obreros del Central «Almeida», dirigen unos telegramas al Jefe del Estado

Nuestro corresponsal en Falla, señor Leopoldo Revuelta, nos remite la copia de dos telegramas trasmitidos por los empleados, obreros y colonos del central «Adelaida», al Presidente de la República y secretario de Justicia, en los cuales exteriorizan el deseo unánime existente entre el personal del referido central, de que se decrete la zafra libre.

Una comisión compuesta de todos los elementos interesados en tan trascendental asunto, se trasladó a Morón, a fin de recabar el apoyo del alcalde municipal de aquel término.

He aquí dichos telegramas:

Falla, Marzo 5.—Honorable señor Presidente de la República, Palacio Presidencial, Habana.—En nombre de los colonos, empleados y obreros del central «Adelaida», respetuosamente rogamos a usted que por el bien de Cuba decrete la zafra libre. Aplaudimos sinceramente actitud patriótica Instituto Azucarero Cubano por entender que piensan en nuestras miserias y privaciones que se aumentarían hasta morirnos de hambre caso de decretarse una restricción drástica.—Por empleados, Agustín Gutiérrez. Por obreros, Alfredo Buset. Por colonos, Evergisto González.

Honorable señor secretario de Justicia, Secretaría de Justicia, Habana. Empleados, colonos y obreros del central «Adelaida» respetuosamente ruegan a usted aconseje al Honorable Presidente República decrete zafra libre. Actitud Instituto Azucarero Cubano es digna de los mayores elogios por entender que piensan en el pueblo sacrificado sin resultado alguno para Cuba.—Por empleados, Agustín Gutiérrez. Por obreros, Alfredo Buset. Por colonos, Evergisto González.

CONSTITUIDO UN GREMIO INDUSTRIAL

Sólo el de bazares de ropa se constituyó ayer para repartir la cuota de contribuciones

Un solo gremio industrial se constituyó ayer a los efectos del reparto de la contribución correspondiente al año económico de 1932 a 1933. Fué en el salón de sesiones del Consejo Deliberativo donde se efectuó esta reunión, auspiciada por el alcalde y contando como auxiliares a los señores Francisco O-Farrill y Carlos Alvarez, funcionarios del Departamento de Impuestos del Distrito Central.

El grupo constituido fué el de bazares de ropa hecha, con la siguiente candidatura:

Presidente, Nicasio Villar. Titulares, Félix Alonso, Heriberto Cordero, Ramón Menéndez, José M. Menéndez, Manuel Menéndez. Suplentes, Manuel Cano, José González y Ramón Menéndez.

No constituyeron quorum para poder formar grupo para el reparto de cuota los gremios de tiendas de lámparas, almacenes de coches y cafés cantinas.

El lunes continuará la constitución de gremios, estando citados los de tiendas de tejidos sin taller, fábricas de tabaco de Vuelta Abajo, fábricas de cigarros y picaduras, fábricas de tabaco de Partido, por la tarde y por la noche, de nueve a 10, bodegones o figones.

POR EL ALMA DEL DOCTOR SERGIO CUEVAS ZEQUEIRA

Hoy, al cumplirse el sexto aniversario de su deploradísima muerte, la pléyade de discípulos y admiradores rinde—como nosotros—homenaje de afectuoso y vivo recuerdo al que fué Maestro ejemplar y espejo de todas las bondades, doctor Sergio Cuevas Zequeira, de inolvidable ejecutoria docente y literaria.

Como cada año, en los transcurridos desde su llorado fallecimiento, ese perdurable culto afectuoso se plasmará en el acto religioso, una misa aplicada al descanso de aquella impoluta alma, dispuesto por la virtuosa dama en quien tuvo noble esposa y su fervorosa hija, la señorita Lucilita Cuevas Zequeira, a quienes renovamos nuestra condolencia.

Este pío homenaje será ofrecido hoy, a las diez de la mañana, en las Escuelas Pías, San Rafael y Manrique.

EL TERCER NUMERO DE LA REVISTA «ISLA DE PINOS»

Llega a nuestra mesa de redacción el tercer cuaderno de la interesante revista mensual ilustrada: «Isla de Pinos».

De magnífica presentación, con excelente material gráfico e informativo de la pintoresca «Isla del Tesoro», la amena revista, cuyo texto aparece en los dos idiomas—español e inglés—representa un laudable esfuerzo de un grupo de periodistas jóvenes y entusiastas.

Dirigen tan simpática publicación los camaradas Orfilio Soto, Antonio Monteagudo, Emilio Sotolongo y Delio Boujardín, a quienes deseamos el éxito que se merecen.

OBJECIONES AL PROYECTO DEL PROFESOR SELIGMAN

Los ingenieros señores Eduardo J Chibás, Pedro Pablo Gastón y Francisco Andreu, secretario del Centro de la Propiedad Urbana, han rendido al Comité Ejecutivo del mismo, para su aprobación, el escrito que el Centro enviará al señor presidente de la Comisión Económica Nacional, objetando estadísticamente lo que corresponde al proyecto del profesor Seligman, en cuanto a la tributación que se fija aumentándola desconsideradamente a la propiedad inmobiliaria.

DR. P. M. SOUZA
Garganta, Nariz y Oídos. Hospitales de New York. Viena, Budapest. Habana San Lázaro 226. de 3 a 4

MATANCERAS

NOCHE DE GALA

La del viernes último.

Una nueva página en su brillante historia se acaba de anotar, con la fiesta que voy aquí a describir, la decana sociedad cubana de los matanceros.

El Liceo Artístico y Literario.

La institución que cual heraldo de la Atenas, mantiene desde hace setenta años, el pabellón, el estandarte y el emblema de la cultura en esta ciudad.

Abrió sus puertas el Club aristocrático, que es, ya lo dije en una de mis recientes últimas Crónicas, el índice social yumurino, para ofrecernos una velada que propiciara con sus entusiasmos literarios, y su actividad cultural el ilustre catedrático de la Universidad Nacional doctor Salvador Salazar.

Un grupo de sus discípulos de la Perla del Norte bajo su dirección y su égida han formado una Compañía dramática que sólo conociendo su condición de dilettanti, podríaseles calificar así.

Son artistas de cuerpo entero.

Y tan lo son, que con sólo mencionar la obra que pusieron en escena en esa fiesta del viernes, queda proclamado el arresto, el mérito y valer que los acompaña.

Fué esa obra, como ya anticipé, la comedia de don Jacinto Benavente, el hombre cumbre también del teatro español en este siglo.

Pero ciñámonos al programa de la fiesta que nos sirve de tema a esta crónica y aunque a la ligera bosquejémoslo como tan justamente se tiene merecido. Abrió el acto el propio Salazar con palabras que como suyas, no hay necesidad de encomiar, porque atesora el maestro, con el talento y la cultura, el preciado don tribunicio, que lo coloca entre nuestros oradores más destacados.

Cantando a Matanzas en su oración, mencionó con sus bellezas naturales, sus poetas, y estando en la sala Bonifacio Byrne, al pronunciar ese nombre, se produjo una ovación que emocionados escucharon el orador y el bardo insigne. La regia cortina—plata y azul—de rico terciopelo, del palco escénico del Liceo, corrióse después para presentarnos a los dscípulos de Salazar, en una obra suya, inspirada en el bello tapiz de Goya, «La gallina ciega», en la que nos ponía de manifiesto el profesor de Literatura de la Universidad Nacional que vale como autor tanto como educador.

En la pantalla del garden del Club, contiguo a la sala de baile, se exhibía una copia del famoso lienzo que inmortaliza al pintor, en los más clásicos y los más puros tipos españoles.

Autores y actores salieron a escena varias veces para recibir los aplausos de la concurrencia, selecta, numerosa, distinguidísima que acudió al Liceo esa noche.

«Los intereses creados», después, con su prólogo y sus tres actos, mantuvieron al auditorio por espacio de dos horas, en interés y en deleite grandísimo.

La desenvoltura de esos jóvenes cardenenses en las tablas, el alarde de estudio y memoria de que hicieron gala, necesitando muy ligeramente del apunte en la Concha, su familiaridad con la escena, su dicción—eran cubanos—todo, todo en fin, exaltara la labor meritísima, ímproba, puede decirse así, de ese maestro de maestros que en menos de un mes, en sólo días, ha logrado armonizar un conjunto que tanto honor le hace.

Los escollos—sembrados en toda la obra—salvados eran por esos aficionados con maestría de profesionales, las identificaciones, la humanización con sus tipos y sus papeles, de esos muchachos de la Perla del Norte, con los personajes de realismo, quizás no igualados por autor alguno, merecen que se diga y se diga bien alto que hay en Cuba campo abonado y que falta sólo la semilla que rieguen los Salazar, para que florezca aquí ese arte exquisito y delicioso del teatro.

Los que en la Habana admiren «Los intereses creados» por la hueste de Salazar,—hay el propósito de llevarlos allí—verán cuán justas son estas apreciaciones y cuán dignas de aliento y de encomio las aficiones de ese puñado de mocitos y damiselas.

Para mejor triunfar y para completar la representación de «Los intereses creados» se ha logrado por Salazar la adquisición de soberbio atrezzo que adquiriera la Compañía de Villaespesa, subvencionada por el Presidente Leguía del Perú soberbiamente, cuando actuó allí, para las fiestas del Centenario. Trajes magníficos, armas valiosas, decorado maravilloso, plumas, sedas, terciopelos y pieles en verdadero derroche.

No descuidó tampoco el maestro la mise en scena, y para caracterizar los salones, lucieron esa noche del viernes en el palco del Liceo, su vetustez augusta, su maciza antigüedad, muebles que han visto desfilar los días de todo un siglo, de cien históricos años.

Son los del viejo Palacio de los Gobernadores españoles, hoy de nuestra Municipalidad y que mi afición y mi devoto culto al pasado, lográronmelos con los restos que aunque conservo de los de mi familia y otras antiguas casas yumurinas.

Quisiera mencionar aquí nombre por nombre de los artistas—les llamaremos así—porque lo son, y quisiera dedicar a cada uno el merecido adjetivo a su labor, pero integran ese grupo diez y nueve jóvenes y señoritas, y mi sección tiene limitado un espacio, que me obliga a hacer general, en conjunto el parabién que tan complacido les envío.

Haré, sin embargo, tres menciones que no podrían silenciarse: la del Crispín, José A. Llort, la de Leandro, señorita Cutuca Faz y Doña Sirena señorita Asela González Kirch, sobre los que cae por completo el peso de la obra y sobre los que hago caer con estruendo el aplauso y los elogios.

Debo ahora, tammbién en ardua tarea que emprender, reflejar el aspecto de aquella sala Azul del Liceo, en esa noche del viernes cuatro de marzo, que tan hermosamente presentábasenos, con la representación más caracterizada de nuestra élite, de nuestro gran mundo.

No era sólo la gentry social la que ocupaba las butacas del salón del Liceo, estaba allí también el smart set de la intelectualidad, con Byrne, nuestro poeta, con Liés, nuestro ensayista, con Rusinyol, con la pléyade de figuras que son hoy blasón de la cultura de la Atenas.

Entre el grupo de damas citaré a María Messana de Rodríguez, a Lolita Cuni de Almirall, a Feia Ross de Arencibia, a Conchita Castañer de Viciedo, a Angelina Alcoser de Muro y Dulce María García de Martínez.

Alicia Ortiz de Fernández Feito, la esposa del juez correccional, que desplegaba el buen gusto de una toilette muy chic.

Mercedes Hernández de Hernández, Antonia Garrigó de Dihigo y María Dolores Núñez de Beato, tres destacadas figuras de nuestros salones.

Celaida Montero de Menéndez, la joven dama, con Gloria Carballo de González Irigoyen y Monona Chávez de Alfonso.

Rosa Carbó de Rusinyol, Blanca D. de Ponte, y Alicia Díaz Pardo de Valdés Figueroa.

Muy interesante Blanca Castañer de Horta, como Blanquita Parravicini de Reynaldos.

Y en legión adorable, en constelación refulgente la jeuneusse, floreciendo allí con rosas de tan lozana primavera como Lila Hernández, Dinorah Fierro, Nenita Casas, Carmela Beato, Paganella Liés y Clementina Arango, todas abiertas en esta Alborada del 932.

Lourdes Penichet, de porte aristocrático y romántica belleza.

Silvia Sarasua, de soberana prestancia, de arrogancia y gentileza infinitas.

La vi valsando en pareja con Armando Núñez, en la más apuesta pareja.

Las Estrada, Nena y Romelia, las Carbo, Rosa Catalina y Marta, las Díaz Pardo, Consuelito e Hilda, las Moré, Enma y Marina, las Bilbao, las Tormo y las González Irigoyen.

Charllie y Caffie Arche y Estrada, jeune filles que no están presentadas en sociedad aun y se las ve sólo en actos íntimos o culturales como el del viernes.

Dos adorables mignones.

María de los Angeles Otero, Edna Valdés Díaz, Consuelito Díaz, Rosa Elena y María Lecuona, Lolita Solís, Nena Haza y Carmen Leonor Martínez, con Mignona López, Aurorita Muro y Rossy Solomon.

Teté Gómez Albuerne, la hija del Presidente del Club, en quien evocamos siempre a su presencia a aquella Flora Albuerne, la esposa de Valeriano Gómez, que fué leader de las más caracterizadas de la casa en que hoy triunfa su hija.

Carmita Urrecnaga, Virginia Beato, Beatriz del Portillo, Dulce Veiunza y la dulce belleza de la señorita Camps.

Cutuca Chávez, de blanco, muy elegante, muy celebrada.

Y Mercedita Moreno, Dulce Guerrero y Rosita Riera que tenía de compañero a Carlos Irastorza.

Otra parejita más.

Yuyú Horta, habillé del Encanto, con una robe de terciopelo verde, de suprema elegancia. Con su primo Octavio Viciedo bailaba un fox cuando acerté a saludarla.

Del bunch cardenense en este párrafo traigo nombres de señoritas tan graciosas, tan simpáticas, como Mercy Hernández, que en la mesa del Presidente del Liceo doctor Font Tió tenía por compañero a Ismael Obias, a Hilda Martínez, Lily González Kirch, Hilda Menéndez, Ana María Faz, Gisela Valledor, con Cutuca Faz y Asela González Kirch.

¿Completo el grupo?

No, porque falta un nombre, que he dejado de intento para cerrar con él esta reseña.

Está en todos los labios porque extrañarán todos que en mis elogios al hablar de la obra, dejara sin mención el de la Silvia de «Los intereses creados», la protagonista de esa comedia benaventina.

¿Cuál otra que Ofelia Mesa?

Bordeó su papel, encarnó su role con tan maravilloso y tan sentido matiz, que después de bajo el telón, repetíase el nombre de esa Ofelia, que no es la de Hamlet, porque es morena, y porque la hizo suya el Leandro de «Los intereses creados.»

La señorita Mesa tiene alma bien templada para el arte, tiene desenvoltura y se pasea por las tablas como verdadera consagrada.

Frasea con elegancia, dice con emoción y en sus gestos, en sus poses se adivina un espíritu hecho a las glorias del arte.

Debo ya poner punto final aquí, pero antes debo también aplaudir al Jazz Band «Gisela», conjunto musical de Cárdenas que trajo a Matanzas Salazar y que deleitó a los bailadores con sus sones, sus danzas.

Para algo nuestro, para otro conjunto musical que tocando ayer en el Liceo, quedaba definitivamente consagrado.

La «Orquesta Interrogación.»

Compuesta toda ella por jóvenes de esta sociedad, se han impuesto en fiestas y bailes, viéndose solicitadísimos.

Tocaban el viernes por primera vez en el Liceo.

Y tocarán ya siempre, como tocan en el Tennis y en otros elegantes salones, cuando se trate de soirées despojadas de la etiqueta, que afortunadamente va ya siendo cada vez más en desuso, en ciudades de la modestia de la nuestra.

Una palmada ante de firmar estos renglones.

Para la directiva del Liceo, para Che Font, para Valeriano Gómez, para Pepito Rusinyol, que enarbolaban el gallardete del legendario club y lo mantienen a la altura que le corresponde.

UN PARENTESIS

A su temporada en San Miguel.

La muerte sentida del teniente coronel Lorenzo del Portillo lo ha abierto en la estancia en el Vichy cubano de la familia Hernández Miró.

Están en la Habana ahora.

Por que tan pronto supieron el santo duelo de la desdichada Irene Ferrán, a su lado corrieron para acompañarla en tan amargos instantes.

Hermanadas están ya esas dos familias en su dolor.

Por que unidos ya Lorenzo y Aurelio, aquellos amigos y camaradas entrañables, añoran las lágrimas, la ausencia de sus hogares.

En la próxima semana regresarán a San Miguel de los Baños—emporio de salud—sede de éxtasis y deleite las señoras viuda de Rivero, de Ma... y las señoritas Hernández Miró.

DE GRAVEDAD

Los enfermos del capítulo.

Uno de ellos, el padre del popular político yumurino doctor Juan Daniel Byrne, que junto al lecho del amado enfermo, vela desde hace varios días.

La ciencia desespera en la lucha que sostiene con el mal que aqueja al venerable caballero.

Sigue también inspirando muy serios cuidados el estado de salud de la señora de Mederos, Loló Villa, la hermana del alcalde cardenense Humberto Villa Carrerá.

Y también delicadísima la señora viuda de Pujadas, Amelia Ortiz Coffigny, que en la Habana, donde reside, sufre los rigores de muy horrible dolencia.

¡Cuánto dolor en torno a esos hogares!

Manolo JARQUIN

FARMACIA DROGUERIA DE "JOHNSON" DE TURNO LOS LUNES Obispo No. 30 TELEFONO-A-2129

LA MAYOR 35 EDIFICIOS 700 EMPLEADOS SARRA DROGUERIA ABIERTA TODOS LOS DIAS TODA LA NOCHE LOS MARTES

Farmacias de Turno

DOMINGO

HABANA

Jovellar entre M y N	U-6655	U-2220
P. Varela No. 86		U-2755
E. Palma y Trocadero		M-5052
Ave. S. Bolívar 109		M-4188
Villegas No. 33		M-4030
Gral. Silverio S. Figueras 33	M-5190	A-7818
B. Masó No. 48		U-6813
A. de la Independencia y Menocal		U-6809
Zenea y Oquendo		U-6924
Zenea No. 91		M-4160
San José y Gervasio:	U-6969	U-3030
Ave. de la República y General Aranguren		M-4486
Habana 187 Esq. Paula		M-4604
Gral. Carrillo 172		U-7077
R. M. de Labra 51		M-3993
I. Agramonte 36½		M-4535
R. del Brasil y Mercaderes		A-6413
M. Gómez 246		M-5085
Castillo y Sta. Rosa		M-4655
Tenerife y Carmen		M-5121
Vicente Ruiz Luzuriaga número 24		M-5195
Amistad y San José		A-6668

VEDADO

Calle 12 ent. 13 y 15	F-3333
Calzada 84 entre A y B	F-6271
Calle 23 y G	F-6119
Calle 17 esq. a 20	F-6282
Calle 9 esquina a I	F-6161

VIBORA

10 de Oct. 695	I-7678	I-7553
S. Francisco y Buenaventura	I-7207	I-7518
10 de Oct. y Vista Alegre	I-1234	I-7100

J. DEL MONTE Y S. SUAREZ

Rodríguez y Dolores	I-7615
10 de Oct. 383	I-7468
S. Suárez No. 10	I-7832
J. Delgado y Lacret	I-7755
Serafines y Flores	M-4846

LUYANO

Justicia esq. Pérez	X-3957
S. Ana y Guasabacoa	I-7739
J. Alonso e Infanzón	X-2371

CERRO

Sarabia y Borrero	A-3579
Palatino y Atocha	I-7719
V. Hermosa 14 esquina a la Rosa	I-2322
Calzada del Cerro 859	I-7189

NOTA. — Este grupo estará de turno también los domingos y duelos y fiestas nacionales: Enero 24. Febrero 24. Marzo 6. Abril 17. Mayo 29. Julio 10. Agosto 21. Octubre 2 y 12. Noviembre 13. Diciembre 7 y 25.

M.E.C.D. 2016

INFORMACION CATOLICA

INVITACION A CUMPLIR EL PRECEPTO PASCUAL

Domingo IV de Cuaresma.—Santo Evangelio: En aquel tiempo, pasó Jesús al otro lado del mar de Galilea, que es «el lago» de Tiberíades. Y como le siguiese una gran muchedumbre de gentes, porque veían los milagros que hacía con los enfermos, subióse a un monte, y sentóse allí con sus discípulos. Acercábase ya la Pascua, que es la gran fiesta de los judíos.

Habiendo, pues, Jesús levantado los ojos y viendo venir hacia sí un grandísimo gentío, dijo a Felipe: ¿Dónde compraremos panes para dar de comer a toda esta gente? Mas esto lo decía para probarle; puesto que bien sabía El mismo lo que había de hacer. Respondióle Felipe: Doscientos denarios de pan no serían suficientes para tomar un bocado cada uno. Dícele uno de los discípulos, Andrés, hermano de Simón Pedro: Aquí está un muchacho que tiene cinco panes de cebada y dos peces; mas ¿de qué sirve esto para tanta gente? Pero Jesús dijo: Haced sentar a esas gentes. El sitio estaba cubierto de hierba. Sentáronse, pues, cerca de cinco mil hombres.

Jesús entonces tomó los panes, y, después de haber dado gracias a su Eterno Padre, repartiólos, por medio de sus discípulos, entre los que estaban sentados; y lo mismo hizo con los peces, dando a todos cuanto querían. Después que quedaron saciados, dijo a sus discípulos: Recoged los pedazos que han sobrado, para que no se pierdan. Hiciéronlo así, y llenaron doce cestos de los pedazos que habían sobrado de los cinco panes de cebada, después que todos hubieron comido.—Visto el milagro que Jesús había hecho, decían aquellos hombres: Este sin duda es el gran Profeta que ha de venir para llevársele por fuerza, y levantarle por rey, huyóse El solo otra vez al monte.—S. Juan VI, 1-15.

APLICACION PRACTICA

1.—La avidez con que seguía el pueblo al Señor, nos enseña cómo debemos buscarlo nosotros. Y ¿dónde lo hallaremos más palpablemente, sino en la Iglesia, en el Sagrario?...

2.—La solicitud del Señor en alimentar a su pueblo, espiritual y aun corporalmente, nos revela su gran deseo de alimentar ahora a nuestras almas...

3.—¿Cómo?... Ante todo con la Eucaristía. El mismo milagro de la multiplicación del pan material, es imagen de esa otra multiplicación del pan eucarístico, de la multiplicación de su Sagrado Cuerpo, para alimentarnos a todos.

¿Es posible que haya cristianos, que rechacen ese pan eucarístico, mucho más milagroso que el multiplicado en el desierto?... «Mi carne es verdadera comida», decía el Señor; «quien come este pan vivirá eternamente» (S. Juan, VI).

4.—La Iglesia insiste, también en la necesidad de comer el pan eucarístico, al imponernos el precepto de la Comunión pascual.

Todo fiel, dice, de uno y otro sexo, después que hubiere llegado a los años de la discreción, esto es, al uso de razón (hacia los siete años), debe una vez al año, por lo menos en Pascua, recibir el Sacramento de la Eucaristía...» (Canon, 859).

El «tiempo pascual» ya ha comenzado, y se extiende hasta la fiesta de la Santísima Trinidad (22 de mayo, este año); en la América Latina hasta la fiesta de San Pedro (29 de junio).

No debe llamarse católico quien no quiere observar los graves preceptos de la Iglesia Católica.

(Del «Propagandista Católico», de 6 de marzo de 1932, el Paso, Texas, U. S. A.)

EJERCICIOS-MISION EN EL TEMPLO DEL CARMEN

(Infanta y Neptuno)

Comenzarán el domingo 13 de marzo, por la noche, y terminarán el 19 del mismo mes, festividad de San José, por la mañana.

Los dará el R. P. Teodosio de Santa Inés.

Son para toda clase de personas; y tú, lector, quien quiera que seas, debes asistir a ellos. Debes asistir tú y debes trabajar para que los tuyos, esposo, hijos, hermanos, amigos y conocidos, asistan contigo.

He aquí el horario:

Todos los días, con excepción del 13 y del 19. Por la mañana, a las nueve, Santa Misa, meditación, plática y examen de conciencia. Por la noche, a las ocho, santo rosario, sermón y cánticos espirituales. El 13 se hará la apertura de los Ejercicios a las cinco y media p. m., y el 19 se dará término a los mismos con la Comunión General a las siete y siete y media a. m.

¡Salva tu alma, lector amado! ¡Salva las almas de los demás! ¡Salva, especialmente, las almas que en este mundo te son más queridas! Podrás conseguirlo, mediante los Ejercicios-Misión.

¡Por Dios y por el Cielo que te espera, no faltes a ellos! ¡Por Dios y por lo mucho que amas a tus familiares y amigos, que asistan también, que asistan en tu compañía!

IGLESIA S. JUAN DE LETRAN

DIA 7 DE MARZO

A las 9, misa solemne con orquesta en honor de

SANTO TOMAS DE AQUINO

Patronato de Estudiantes y Profesores, con asistencia del Ilmo. Mons. Pedro G. Estrada, Arzobispo de Attalia, y Sermón por el R. P. Fabián Encina.

IG 8557 4 mar 7

ACTOS CATOLICOS QUE SE ANUNCIAN PARA HOY

CONGREGACION MARIANA DE LA ANUNCIATA

A las siete y media de la mañana, reunión en la casa social.

A las ocho, Misa y Comunión en la Iglesia de Reina.

Se advierte a los congregantes de la Anunciata, que los ejercicios anuales dan comienzo el 13 y concluyendo en el 20.

Pueden concurrir otros caballeros ajenos a la Congregación.

NOVENA A SANTA RITA PARA SOLAMENTE HOMBRES

En la Iglesia del Santo Cristo a las ocho y media de la noche, Novena a Santa Rita de Casia para solamente hombres y Conferencia por el R. P. Fray Jesús Fernández, O. S. A.

MISIONES

En la Parroquia del Cerro dan comienzo hoy a las siete y media de la noche, las Misiones para señoras y señoritas por los Misioneros Hijos del Inmaculado Corazón de María.

En la Parroquia del Pilar, a las siete y media de la noche, Novena de la Gracia y Santas Misiones para todos los fieles en general por el Misionero Jesuita, R. P. Antonio Arias.

En el Barrio San Cristóbal de la Parroquia del Carmen, concluyen hoy las Misiones dadas por el Párroco Padre José Vicente, C. D. el cual celebrará hoy Misa de Comunión general en el portal de la casa Zapata número 3. Después de la Misa, la Bendición Papal.

EJERCICIOS ESPIRITUALES EN LOS PASIONISTAS

Hoy, a las siete de la mañana, concluyen los Ejercicios Espirituales para señoras y señoritas en la Capilla de los Padres Pasionistas.

A las ocho de la noche dan comienzo los de Caballeros y Jóvenes, los cuales finalizarán el domingo 13 por la mañana.

Invita a todo hombre de buena voluntad los Caballeros de la Pasión y la Venerable Comunidad de los Padres Pasionistas.

FIESTAS MENSUALES

Celebran sus fiestas mensuales correspondientes al primer domingo de marzo, el Apostolado de la Oración de la Iglesia del Santo Angel; las Marías de los Sagrarios de San Francisco, la Guardia de Honor del Corazón de Jesús de la Iglesia de la Merced; la Muy Ilustre Archicofradía del Santísimo Sacramento de la Parroquia de San Nicolás de Bari, la Guardia de Honor del Sagrado Corazón de Jesús de la Parroquia del Carmen, la Asociación Eucarística Popular de las Reparadoras; la Asociación de Hijas de Nuestra Señora de la Caridad en la Parroquia de su nombre; las Asociaciones del Rosario Perpetuo de la Habana y del Vedado.

La primera en San Juan de Letrán.

La segunda en la Parroquia del Vedado, la Archicofradía del Niño Jesús de Praga de los Carmelitas del Vedado, en su iglesia, los Pajes del Santísimo Sacramento de los Pasionistas en su Capilla y las Hijas de María Inmaculada de la Parroquia del Santo Calvario, sita en la calle Segunda entre Lagueruela y Gertrudis, Vibora.

SEXTO DOMINGO DE SAN JOSE

Hoy se celebra en los templos la festividad del Sexto Domingo de San José.

DOMINGO IV DE CUARESMA

También se celebra el domingo IV de Cuaresma.

El Evangelio de esta Dominica está tomado del Cap. VI del Evangelio de San Juan, Versículos del 1 al 15.

A SAN HILARION

En la Parroquia de Guanajay los 21 domingos de San Hilarión, a las nueve y media y once de la mañana y a las cinco y media de la tarde.

A SAN JUDAS TADEO

En la Parroquia de Bauta en Hoyo Colorado, solemnes cultos a San Judas Tadeo, a las diez y media de la mañana y a las cinco y cuarto de la tarde.

CONFERENCIA DEL EXCMO. SEÑOR OBISPO DE CAMAGUEY

En el salón de actos de la Iglesia de San Francisco, a las diez y media de la mañana, Conferencia sobre San Gregorio el Magno por el Excmo. y Rvdmo. señor Obispo de Camagüey doctor Enrique Serantes.

Estas conferencias son organizadas por el Consejo San Agustín número 1390, el cual invita a las mismas al Común de los fieles.

MISA PARA LA COLONIA ITALIANA

En la Iglesia de María Auxiliadora, sita en Compostela y Teniente Rey, a las diez de la mañana, Misa para la colonia italiana explicándose el Evangelio en esta lengua.

PARA LOS TURISTAS

Para los turistas católicos se celebra Misa y se predica el Evangelio en inglés, a las diez y media en la Capilla de Loreto en la Catedral.

En el Cristo, servido por Padres Agustinos de Norte América, se predica en todas las Misas en inglés y español.

Un CATOLICO.

MISIONES CATOLICAS EN ZALDO Y SAN MARTIN

Se darán durante tres días en el barrio de Zaldo y San Martín

El Párroco del Carmen, a cuya feligresía pertenecen estos lugares, deseando atender a las necesidades espirituales, y al bien de las almas de sus feligreses, se propone dar estas misiones, para instruirlos en las enseñanzas fundamentales de la religión y el cumplimiento de sus deberes para con Dios.

Los días de la Misión serán 14, 15 y 16 de marzo

El local señalado para la misión es la casa del señor Jaime Fernández, que amable, bondadosa y desinteresadamente, ha puesto su casa a disposición del Párroco.

El Párroco invita a todos para que asistan a estas Santas Misiones.

Bautizos y matrimonios

El día 17 a las diez a. m. bautizará gratis a todos los niños pobres no mayores de 7 años y se casará por la iglesia a los que estén preparados y deseen hacerlo.

VARIOS CULTOS QUE SE ANUNCIAN PARA MAÑANA

A SAN NICOLAS DE TOLENTINO

En la iglesia del Santo Cristo, se celebran los solemnes cultos de los lunes en honor de San Nicolás de Tolentino en sufragio de las benditas almas del Purgatorio.

Por la mañana a las 8.

Por la tarde a las 5 y media.

EN LA IGLESIA DE REINA

Celebra la Archicofradía de la Asunción en sufragio de las benditas almas del Purgatorio, sus cultos mensuales, con arreglo al siguiente programa: Misa cantada de requiem, si el rito lo admite y si no según las rúbricas del día.

Después de la misa, solemne responso.

Antes de la Misa Comunión general.

Después del Santo Evangelio, sermón por el Director, R. P. Jorge Camarero, S. J.

Terminada la función, la junta reglamentaria.

Se ruega encarecidamente la asistencia a los cofrades, por caridad para con las almas de nuestros fieles difuntos.

EN LA PARROQUIA DEL PILAR

A las 7 y media de la noche, Santo Rosario, novena de la Gracia en honor de San Francisco Javier, sermón de misión y cánticos.

EN LA PARROQUIA DEL CERRO

A las 7 y media de la noche, ejercicios de Santas Misiones, para solamente señoras y señoritas.

EN LOS PASIONISTAS

En la Capilla de los Padres Pasionistas, sita en San Mariano y San Buenaventura, en la Víbora, Ejercicios Espirituales para solamente hombres, a las 8 de la noche.

EN HONOR DE SANTO TOMAS DE AQUINO

En la iglesia de San Juan de Letrán de Padres Dominicos sita en 19 esquina a I, a las 9 a. m. solemne función en honor de Santo Tomás de Aquino, con sermón por el R. P. Fray Fabián Encina, O. P.

Presidirá el Excmo. y Rvdmo. señor Arzobispo de Atalia, Monseñor Pedro González Estrada.

Santo Tomás de Aquino, es el patrono de las Universidades, Institutos y Escuelas Católicas.

ADORACION NOCTURNA EN HONOR DE SANTO TOMAS

En la Parroquia del Vedado, los Adoradores nocturnos de la Habana, celebran Vigilia de adoración al Santísimo Sacramento en honor de Santo Tomás de Aquino, desde las diez de la noche del domingo 6 a las 5 y media de la mañana del lunes 7, festival de Santo Tomás de Aquino.

Se ruega la asistencia a todos los adoradores.

EN EL ANGEL

Celebra a las 8 a. m. la función mensual reglamentaria, la Asociación de San Cayetano.

EL PARROCO DE JESUS DEL MONTE

El R. Padre José Rodríguez Pérez, Párroco de Jesús del Monte, ha sido operado de apendicitis en la casa de salud del Centro de Dependientes. Ocupa la cama número 255 del pabellón Avelino González.

La operación se verificó sin complicación de ninguna clase, lo cual hace esperar una rápida cura.

Deseamos al popular Párroco un pronto y feliz restablecimiento en su quebrantada salud.

UNA ACLARACION A LOS CRONISTAS SOCIALES

Comunicamos en días pasados a los cronistas sociales, que por corresponder la Encarnación con el Viernes Santo, se trasladaba para el sábado 2 de abril. Nos guiamos por un Calendario local, y no es así, pues en toda la Semana de Pascua, no cabe fiesta alguna, por ser de Rito doble mayor de primera clase.

Es el lunes 4 de abril.

Así lo dispone la Cartilla litúrgica de la Diócesis.

Conste, pues, que está equivocado ese Almanaque, y que no es el 2, sino el 4 de abril.

MISIONES APLAZADAS

Hasta el 13 del actual, se aplazan las Misiones, que hoy debían de empezar en la Parroquia del Carmen.

LA OBRA MISIONAL EN LA PARROQUIA DEL CERRO

En estos días de recogimiento, que la Iglesia dispone para la santificación de las almas, los feligreses del Cerro van a tener la dicha de oír de manera especial la PALABRA DIVINA, predicada por celosos e ilustres misioneros, que consagran su vida a la difusión de doctrinas redentoras.

Convocamos, pues, a todos para que lleguen al TEMPLO, atentos y dóciles, como buenos discípulos que desean oír al Maestro.

Las Misiones que se inaugurarán en la Parroquia del Salvador, Cerro, el domingo 6 de este mes, serán dirigidas por los Rvds. Padres del Inmaculado Corazón de María, Lucio Yaldevere, Prudencio Lerena y Emiliano Martín.

Son quince los días señalados para esta serie de actos religiosos. En dos tandas, destinando la primera semana a los ejercicios de señoras y señoritas y la segunda para hombres solos.

Orden de la Misión en la primera semana consagrada a las señoras y señoritas:

A las siete y media, Misa con explicación y plática sobre las obligaciones y deberes de la mujer cristiana.

Dicha plática estará a cargo del Rvdo. Padre Superior.

A las cuatro p. m. instrucción catequística. A este acto deben asistir todas las niñas de la Parroquia, y se encarga a los padres y madres hagan todo lo posible para que sus hijas acudan a esta verdadera escuela de Dios.

Por la noche, a las siete y media, se celebrará el acto principal de la Misión: el Padre Prudencio Lerena irá desenvolviendo temas muy interesantes; a continuación el Padre Emiliano Martín explicará verdades que deben conocerse.

Algunas de éstas serán en forma dialogada.

Invitamos a todos y les pedimos que colaboren con intensa propaganda, ya que se trata de llevar las almas a Cristo.

¡El Señor llama a sus hijos!

APOSTOLADO DE LA ORACION

Del Santo Angel

El día 6 primer domingo de mes, a las ocho a. m. misa con comunión general, después de esta misa se impondrán Medallas. A las 9 la solemne con sermón, y por la tarde preces a su Divina Majestad terminando con la bendición.

La Presidenta: **Amelia Bellini.**

IC 8556 4-5 mar.

OBSEQUIO PASTA GRAVI

CREMA DENTAL
ANTIPIORREICA, ALCALINA,

Nombre ... ...
Dirección ... ...
Ciudad ... ...
Envíe este cupón al laboratorio Gravi, Apartado 5, Jovellanos, y recibirá un tubo gratis.

PROGRAMA DE LOS CULTOS QUE SE CELEBRARAN DURANTE EL MES DE MARZO EN LA IGLESIA PARROQUIAL DE REINA

Día 6: Sexto domingo de San José. Misa armonizada de comunión general a las siete y media. Misa cantada a las ocho y tres cuartos, con sermón por el P. Maurilio Pinacho S. J.

Día 7: Primer lunes de mes. Misa cantada de la Congregación de «Animas» a las ocho, con plática por el P. Jorge Camarero S. J. y reunión de Celadoras en el Salón de la Residencia después de la Misa.

Día 10: Primer día de la Novena de San José. Misa armonizada a las ocho y novena a San José dentro de la Misa.

Tercer Jueves Eucarístico. A las cuatro y media p. m. exposición, rosario, letanías del Santísimo, ejercicio de los Quince Jueves sermón por el P. Esteban S. J. bendicion y reserva.

Día 11: Sexto viernes en honor de Jesús Crucificado. Misa cantada a las ocho, con sermón por el P. Jorge Camarero S. J. y bendición con el Santísimo después de la Misa. Vía Crucis, cantado, a las seis p. m. y plática por el P. Antonio Arias S. J.

Día 12: Empieza el Septenario de Dolores. Todos los días a las ocho. Misa cantada con sermón por el P. Jorge Camarero S. J.

NOTA:—La Función mensual de «Hijas de María», como segundo sábado, se refunde con la del Septenario.

Día 13. Séptimo domingo de San José. Misa armonizada de comunión general a las siete y media. Misa cantada a las ocho y tres cuartos, con sermón, por el P. Maurilio Pinacho S. J.

NOTA.—Los cultos del Septenario se funden con los de S. Jose.

Comienzan los «Ejercicios Espirituales de Caballeros», a las ocho y media p m. con exposición, estación, meditación, bendición y reserva. La Misa de comunión será el Domingo de Ramos día 20 a las ocho, después de la cual se dará la bendición papal. Los dirigirá el P. Maurilio Pinacho S. J.

Día 14: Ejercicios Espirituales de Hijas de María. Comenzarán en este día a las tres p. m. con rosario, instrucción o plática y meditación, después de la cual se dará la bendición con el Santísimo. La Misa de comunión será el Viernes de Dolores, día 18 a las ocho y a continuación se dará la Bendición Papal. Los dirigirá el P. Felipe Rey S. J.

Día 15: Cuarto día del Septenario y Primer martes de San Antonio. Misa cantada a las ocho con sermón por el P. Jorge Camarero S. J., después de la cual se dará a besar la reliquia de San Antonio.

Día 16: Triduo solemne en honor de San José. Primer día: Misa solemne a las ocho con sermón por el P. José María Aboy S. J.

NOTA.—Los cultos de Septenario hoy y mañana se refunden con los del Triduo de San José.

Día 17: Segundo día del triduo de San José. Misa a las ocho, con sermon por el P. José María Aboy S. J.

Cuarto Jueves Eucarístico. A las cuatro y media p. m. exposición, rosario y letanías del Santísimo, ejercicio de los Quince Jueves, sermón por el P. Esteban Rivas S. J. Bendición y reserva.

Día 18: Fiesta de Dolores. A las ocho. Misa armonizada de comunión general.

Ultimo día del triduo de San José. Misa solemne a las nueve, y sermón por el P. José María Aboy S. J. A las seis p. m. Vía Crucis cantado y sermón por el P. Jorge Camarero S. J.

Día 19: Fiesta de San José. Misa armonizada de comunión general a las siete y media.

Misa solemne a las ocho y tres cuartos, con sermón por el P. por el P. José María Aboy S. J.

A las cinco p. m. exposición, rosario, Bendición con el Santísimo Procesión y breve alocución del P. Maurilio Pinacho S. J. Director de la Asociación de Pía Unión de San José.

Día 20: Domingo de Ramos. Misa y bendición de Palmas a las seis y tres cuartos.

Misa de comunion general de los Caballeros a las ocho después de la cual se dará la bendición papal.

Día 21: Lunes Santo. A las seis y media p. m. Via Crucis cantado y plática, por el P. José María Aboy S. J.

Día 22: Martes Santo y Segundo de San Antonio. A las ocho misa armonizada con plática por el P. Plácido Delgado S. J. y al fin se dará a besar la reliquia del Santo.

A las seis y media p. m. Vía Crucis cantado y plática por el P. Jorge Camarero S. J.

Día 23: Miércoles Santo. A las seis y media p. m. Vía Crucis cantado y plática por el P. Maurilio Pinacho S. J.

Día 24: Jueves Santo. Comuniones desde las seis y media p. m. y Misa solemne a las ocho. A las seis p. m. Ejercicio del Quinto Jueves Eucarístico con sermón del Mandato, por el P. Esteban Rivas S. J.

Día 25: Viernes Santo. Oficios a las siete y media a. m. De doce a tres p. m. sermón de las Siete Palabras por el P. Maurilio Pinacho S. J.

Vía Crucis cantado a las seis y media p. m. con semón de Soledad por el P. Jorge Camarero S. J.

Día 26: Sábado Santo. Oficios a las siete a. m.

Día 27: Cuarto Domingo de mes. Misa armonizada del «Apostolado de la Oración; Caballeros», a las ocho, después de la cual se dará la bendición con el Santísimo

Día 29: Tercer martes de San Antonio. Misa armonizada a las ocho con plática por el P. Antonio Arias S. J. y al final se dará a besar la reliquia del Santo.

Día 30: Congregación del Corazón de María, a las 8 por el P. Maurilio Pinacho, S. J. y junta después de la misa en el lugar de costumbre.

Día 31: Sexto Jueves Eucarístico y Hora Santa. A las cuatro y media p. m. exposición, rosario, letanías del Santísimo, ejercicio de los «Quince Jueves», sermón por el P. Esteban Rivas S. J. bendición y reserva.

Todos los domingos del mes: Misa armonizada a las ocho y al fin, bendición con el Santísimo.

JUNTAS DEL MES

Día 6: Primero dimongo. Junta de «La Anunciata» en sus salones, a las siete y media p. m.

Día 7: Primer lunes. Congregacion de «Animas», después de la función de la mañana.

Día 9: Miércoles anterior al segundo sábado: «Hijas de María», a las nueve a. m.

Día 11: Segundo viernes. Congregacion de «Jesús Crucificado», después de la misa.

Día 14: Segundo lunes: «Consejo de las Conferencias», a las nueve y media a. m.

Día 16: «Congregación de la Pía Unión del Tránsito de San Jose» Junta extraordinaria del año después de la Misa solemne.

Día 21. Tercer lunes: Junta de los «Catecismos» a las nueve y media a. m.

Día 23: Miércoles Santo: Junta del «Apostolado de la Oración; Caballeros» a las siete y media a. m. en el Salón de Junta de la Residencia.

Día 27. Cuarto domingo. Junta del Apostolado de la Oración; Caballeros, a las siete y media a. m. en el Salón de Juntas de la Residencia.

Día 30: Congregación del «Corazón de María, Junta después de la Misa.

Todos los jueves: días 3, 10; 17; 31 y día 23: Miércoles Santo. Junta de la «Congregación de San Vicente de Paúl» a las nueve y media a. m. en el Salón de Juntas de la Residencia.

HORARIO DE LAS MISAS

Fiestas y Domingos: Habrá Misas a las cinco y media, seis y media, siete, siete y media, ocho, nueve, diez y once. En las de nueve y diez explica el Evangelio el P. Jorge Camarero S. J. y en las de ocho y once el P. Felipe Rey S. J. y el P. Francisco Javier Asensio S. J. respectivamente.

Días laborables: Misa de hora fija a las seis y media, siete, siete y media, ocho y nueve: y varias entre horas.

AVISOS

1.—Desde el día 24 de enero.—Dominica de Septuagésima—comenzó el tiempo hábil, para cumplir con los preceptos de la confesión y comunión anuales.

2.—El día 10, miércoles de Ceniza, comenzó la Santa Cuaresma.

PARROQUIA DE MONSERRATE

El día 8 del presente mes se celebrará misa cantada en la Capilla de los Escolapios, a Nuestra Señora de la Caridad. Hora: 8½ a. m. Invita a estos cultos

LA CAMARERA

IC 8681 5-6 marzo

"El Nuga-Tone Alivió mi estomago"

El señor A. Silva, de Chicago, Ill., dice:

«Durante muchos años padecí del estómago. Tomé varios remedios, pero sin lograr ningún alivio. Me hablaron del Nuga-Tone y compré un frasco. Nuga-Tone fortaleció mi estómago, al Nuga-Tone debo mi buena salud. Es una medicina maravillosa».

Millones de personas de todo el mundo han hallado en el Nuga-Tone una medicina segura y de ella se fían para conservarse fuertes y sanos. Es excelente para personas de edad madura y para jóvenes débiles y enfermizos. En todas las boticas venden Nuga-Tone, y en caso de no encontrarlo lo pida al boticario que lo ordene para usted, pero esté siempre seguro de que le den Nuga-Tone. Cualquier otra cosa puede que le resulte inútil.

PEPTO-KOLA ROBIN

(GLICEROFOSFATOS, KOLA y PEPTONA)

En este licor el Rojo de Kola está conservado en estado natural como en la nuez fresca.

Exquisito y Maravilloso LICOR ESTIMULANTE

Alimento de ahorro de fuerzas

SOBERANO contra:

NEURASTENIA
CANSANCIO EXCESIVO
FATIGAS pasajeras, físicas é intelectuales
CONVALECENCIA
DIABETES, ALBUMINURIA, etc.

Dosis: 1 copita de las de licor después de cada comida.

VENTA AL POR MAYOR: 13, Rue de Poissy, PARIS
AL POR MENOR: En las principales Farmacias.

AUTOMOVILISMO Y AVIACION

NUEVOS MODELOS

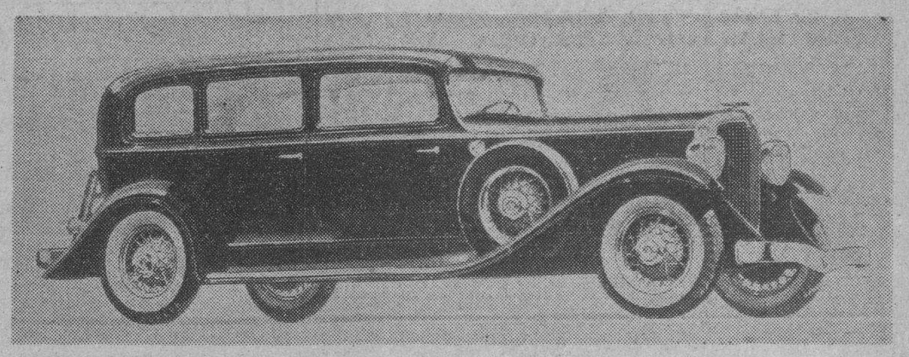

El Sedán Hudson de 7 pasajeros, del cual se dieron detalles en un artículo publicado en ésta sección el pasado domingo.

¡CUIDADO CON EL CONSUMO!

Primero aportaremos algunas observaciones sobre la importancia del consumo normal, que no ha de confundirse con el débil consumo.

El mejor rendimiento de un motor es función de la perfecta combustión de los gases carburados admitidos en el cilindro; ahora, si la mezcla es muy rica, con exceso de esencia, la combustión es incompleta, porque no se consigue esta sino proporcionalmente a la cantidad de oxigen contenida en el aire admitido.

Con los gases residuarios habituales, óxido de carbono y vapor de agua queda una cierta parte de carburante no consumido, que se evacua por el escape y que a menudo explota e nel colector o en la tubería. Fácilmente se comprenderá que en este caso resulte un consumo excesivo.

En otro sentido, una mezcla pobre acusa aire en exceso y se produce igualmente una mala combustión, porque la integralidad del volumen de los gases admtidos en el cilindro no se consume; queda, pues una cierta cantidad de aire en los gases de escape. No utilizándose más que en parte la capacidad específica del cilindro, el consumo respecto a la distancia recorrida, es desfavorable, porque el motor, con un mal rendimiento, no permite más que medias mediocres y la menor pendiente exige el cambio de velocidad.

Hay que obtener, por tanto, una dosificación que asegure una combustión completa para obtener al mismo tiempo el consumo más económico y el mejor rendimiento, dos cualidades que se superponen en un motor perfectamente ajustado.

CALIBRACION EN CARRETERA

Se estima en 15 kilos la cantidad de aire necesaria a la combustión completa de un kilo de esencia. Esta base permitirá teóricamente determinar por al cálculo del consumo normal de un motor; pero el conocimiento de esta cifra no daría los elementos necesarios al reglaje del carburador, que difieren para cada tipo y para cada motor.

Por esto es preferible buscar prácticamente el valor de estos factores, para la puesta en uno del consumo.

No habrá que decir que una máquina que tenga un buen rendimiento y cuyo consumo no exceda más de un 15 por 100 del básico dado por el constructor, no debe ser tasada en exceso, y no habrá razón que aconseje la modificación del reglaje.

Antes de emprender cualquier cosa susceptible de variar el reglaje del motor examinado, hay que establecer una calibración precisa del consumo inicial

Para esto se elige un itinerario que presente un recorrido llano y algunas pendientes medias sin dificultades particulares. Sobre este mismo itinerario se establecerá primero, el calibrado inicial, y luego se controlarán los resultados del reglaje.

Estos ensayos deben efectuarse sobre una distancia de 20 a 25 kilómetros como mínimo.

En el punto de partido hay que determinar exactamente la cantidad de esencia contenida en el depósito con mucha mayor precisión de lo que permiten los niveles ordinarios, utilizados para el control normal. Para esto se vaciará por completo el depósito destornillando, por ejemplo, el record de llegada de esencia al carburador.

Después con la ayuda de una probeta graduada o de otro instrumento de medida que se disponga, se llena el depósito con una cantidad de gasolina determinada y suficiente para el ensayo.

Durante el recorrido del circuito habrá que marchar a una velocidad comprendida entre los 2-3 y los 3-4 de la velocidad máxima posible. Es decir, si esta es de 9 kilómetros, se debe mantener la marcha entre 60 y 67 kilómetros cuando la máquina marcha en directa desde luego.

En el punto preciso final del circuito, se para el motor y se vacía el depósito. El volumen de esencia recogida se mide exactamente y, deduciendo de la cantidad puesta a la salida, se tiene de manera precisa el consumo correspondiente a la distancia recorrida. Si no hubiese instrumentos para medir la gasolina basta tara saber que un litro de esta pesa 700 gramos, con lo cual basta para determinar los volúmenes considerados.

DIAGNOSTICO Y REGLAJE

Si las reprises son vigorosas y acompañadas a veces de explosiones en el silencioso de escape, es que la dosificación es muy rica, como se ha demostrado al principio del artículo.

Un motor que se niega a arrancar en caliente y arranca bien en frío, acusa también un exceso de esencia en el reglaje.

Los rateos en las acelaraciones y marchas reducidas, pero funcionamiento bueno a velocidad, indica pobreza de la mezcla. Se confirma esto por la necesidad de cambiar de velocidad en pendientes que la máquina debía subir en directa.

Según los índices obtenidos en el primer ensayo, se opera la modificación del reglaje del carburador en el sentido conveniente, es decir, enriquecimiento o empobrecimiento de la mezcla. En los carburadores corrientes es regla la admisón de aire por el calibre del difusor, y es la dimensión del gicleur la que influye en el consumo de esencia.

Cuando el consumo es excesivo, habrá que montar un gicleur más pequeño, si el funcionamiento es satisfactorio y las reprises francas, se disminuyen progresivamente los gicleurs, hasta que se observe un rendimiento menor, y entonces se adopta el gicleur que precedió al último ensayo.

En caso de no obtener mejoras en este sentido, es que el difusor es demasiado pequeño y, que en consecuencia impide el paso de suficiente aire. Se ensayarán, pues, difusores cada vez mayores, sobre el gicleur inicial, procediendo como antes.

Para perfeccionar el reglaje cuando ya se ha determinado uno de los elementos se puede operar sobre el otro no examinado, procediendo por progesión y observando atentamente el efecto del reglaje ensayado.

Prácticamente cada marca de carburador tiene su método particular de reglaje. En esta exposición nos hemos atendido a las fórmulas generales, es útil documentarse más completamente por el constructor, que edita generalmente un folleto en que indica como han areglarse sus aparatos.

CONTROL DE LOS RESULTADOS

Desde el punto de vista de rendimiento en potencia, de una combinación del reglaje, el control es fácil. Basta elegir una pendiente de dificultades medias que pueda subirse en directa y que es utilizara para todos los ensayos sucesivos de potencia. Atacando siempre el principio de la cuestión a la misma velocidad, se juzgará por la marcha a que se llegue a la cumbre si el reglaje ensayado ha llevado una mejoría a la potencia desarrollada por el motor.

La aceleración se mide del mismo modo, pero en llano y en una longitud de unos 150 metros, donde se trazan dos líneas de referencia espaciadas unos 50 metros. Hay que atacar la primera línea en directa, a una pequeña velocidad constante, 20 kilómetros, por ejemplo, y comenzar la aceleración al pasar la línea. Después se observa la velocidad a que se pasa la segunda línea y el valor de esta marcha indicará la rapidez de aceleración.

Finalmente, sobre el primer circuito, se verá la mejora obtenida en el consumo, debiendo proceder como queda expuesto al principio de este estudio.

Observaremos también que el consumo y la aceleración son siempre influenciados por calado de encendido, estado de la bujía y valor del avance, segun las condiciones de la carretera.

Una falta de avance paralizará las aceleraciones, calentará el motor en velocidad y aumentará el consumo, y un avance excesivo producirá los mismos efectos en pendiente.

Por tanto, antes de emprender el reglaje del consumo, habrá que comprobar los órganos de encendidos y puede ser que se descubra una bujía engrasada, o en el calado de la magneto, lo que se busca en el motor.

Los Camiones Tendran Mas Ruedas

Si en la actualidad se preguntara a diez personas ¿Cuántas ruedas tienen los autocamiones?, nueve de ellas responderían sin vacilar: «cuatro». Con todo, estamos a punto de presenciar un gran desarrollo en el modelo de autocamiones de seis ruedas, y dentro de pocos años su número será mucho mayor que el de los vehículos de ésta clase de cuatro ruedas, según aseveró J. F. Winchester, superintendente de camiones de la Standard Oil Company of New Jersey, en una junta reciente de la Sección de Pittsburgh de la Sociedad de Ingenieros Automovilistas.

Mr. Winchester basa su creencia en el hecho que se puede acarrear una carga útil mayor con un peso bruto menor en el vehículo de seis ruedas que en el de cuatro.

La Compañía Ford Inglesa, Producirá un Baby Ford

Según noticias recibidas, la English Ford Company está preparándose para la producción de un automóvil «Baby» en Gran Bretaña, para el mercado Europeo.

En un artículo publicado en la revista inglesa «Autocar, hemos podido ver l adiferencia en tamaño que hay entre el Ford inglés y el americano. El Ford inglés tiene una distancia entre ejes de 7½ pies o 90 pulgs, en comparación con el Modelo Americano que tiene 103½ pulgs. o sea, 13½ pulgs. Más que el inglés, y todavía se espera que el nuevo Ford americano que se presentará éste mes, es algo mayor.

El motor del Ford pequeño, es de cuatro cilindros, con diámetro de 2.23 pulgs. y carrera de 3.64. Tiene tres velocidades con engranajes sincronizados.

Aún no han sido anunciados los precios de éste automóvil, pero se presume que entrará en franca competencia con el Austin, el Morris y otros carros pequeños de Inglaterra y el Continente.

Recitemente fué exhibido en el Albert Hall de Londres, y se espera que los trabajos para la producción comenzarán en breve. No se ha pensado aún que el baby inglés se ofrezca para su venta en América, así como tampoco las autoridades automovilistas británicas esperan que el nuevo Ford americano entre en sus mercados.

Nuevas Gomas de Baja Presión

Recientemente, durante las conferencias de vendedores de la Compañía S. F. Goodrich, celebradas en febrero en las ciudades de Atlanta, Ga., New York N. Y., Chicago, Ill., y los Angeles, Calif., se introdujeron por primera vez unas gomas de esa marca de baja presión, cuya carga de aire es mejor de quince libras.

Los nuevos neumáticos, de mayores dimensiones en su sección transversal, de acuerdo con el señor S. B. Robertson, Vice Presidente de la Compañía Goodrich ofrecen una poderosa fuerza tractora, rápido enfrenamiento resistencia anti-resbalante y contra picaduras, permitiendo a la vez viajar cómodamente sobre caminos accidentados.

Después de haber probado en los automóviles de la flotilla plateada Goodrich y en difíciles recorridos de muchos miles de kilómetros este nuevo neumático «super-acojinado», no vacilamos en ofrecerlo ahora a los propietarios de automóviles cuya conducción demanda requisitos muy severos y precisos.

Estos neumáticos, según la opinión de los ingenieros de la Goodrich, permiten un maravilloso grado de comididad al viajero, puesto que protejen mejor el mecanismo del automóvil contra sacudidas y vibraciones producidas por las asperezas del camino.

Debido a la baja presión que llevan, estos neumáticos acojinados pa san suavemente sobre objetos que perforarían los neumáticos balón regulares, de manera que el peligro de reventarse queda prácticamente eliminado.

Como manifiesta el señor Robertson la característica más importante del nuevo neumático Goodrich es su firme tracción bajo toda clase de condiciones, por lo que es imposible que patine aún a grandes velocidades.

PAN AMERICAN AIRWAYS, INC.

SERVICIO INTERNACIONAL
ENTRE LOS ESTADOS UNIDOS
LAS ANTILLAS CENTRO Y SUD AMERICA
COMODOS Y LUJOSOS HIDROPLANOS PARA 44 PASAJEROS —DE 4 MOTORES—EQUIPADOS CON RADIO Y SERVICIO DE CAMAREROS A BORDO

HAVANA - MIAMI $28.00

PIDA INFORMES EN NUESTRA OFICINA
LOS HIDROAVIONES PARA MIAMI SALEN DEL MUELLE DEL ARSENAL

M-2222 PRADO NUM. 13. A 2222

M.E.C.D. 2016

Primeros Partidos del Campeonato Provincial: Centro Gallego - Cataluña; J. Asturiana - Olimpia

SELECCIONES PARA HOY POR SUN BEAU

PRIMERA CARRERA.—RECLAMABLE
5 y medio furlongs. Para ejemplares de tres años. Premio $800
STEFANS LASS. Descansado

Stefans Lass	105	Luce muy superior.
Plain Ben	105	Sus últimas no son malas.
Brown Mole	105	Es maiden.
More Space	100	Si entra tiene algún chance.

SEGUNDA CARRERA.—RECLAMABLE
6 Furlongs. Para ejemplares de tres años o más. Premio $800
JOAN K. No está en gran forma

Joan K.	112	Pero el grupo no es gran cosa.
My Beauty	117	Puede darle la batalla al anterior.
Stylish Mack	118	Corriendo bien.
Carnival	116	Su última es muy buena.

TERCERA CARRERA.—RECLAMABLE
6 furlongs. Para ejemplares de tres años. Premio $800.
INFINITUS. A pesar del peso

Infinitus	122	Debe ganar esta.
Maximun	120	Inconsistente.
Netie Pebbles	121	Quizás más arriba.
Lew Black	118	Pudiera acercarse.

CUARTA CARRERA.—RECLAMABLE
6 furlongs. Para ejemplares de cuatro años o más. Premio $800.
QUORUM. En gran forma

Quorum	111	Coge la punta y así llega.
Valley	110	Al que hay que derrotar.
Gunman	106	No creo que pueda con los otros.
Marys Toy	103	Debe quedar por aquí.

QUINTA CARRERA.—RECLAMABLE
Cuatro furlongs. Premio 2.500 pesos.
OLIVE SABATH. Es el fenómeno de aquí.

Olive Sabath	118	Es un gran ejemplar.
Lucile K.	121	Lo traen como el fenómeno.
Lucy Menifee	121	Inferior.
Walter H.	118	Lo mismo que éste.

SEXTA CARRERA.—RECLAMABLE
1 milla y 1-16 para ejemplares de cuatro años o más. Premio $800
BRIGHT SPANGLE. Su última es muy buena

Bright Spangle	116	Tiene carrera difícil.
Chifs Warrior	115	Sin contratiempo puede ganarle al anterior.
Polar Sea	115	No tiene carrera fácil
Campeador	116	Hará su esfuerzo.

SEPTIMA CARRERA.RECLAMABLE
1 milla 1-8. Para ejemplares de tres años o más. Premio 800 pesos
LANG. Arrancará en punta.

Lang	108	Y así puede llegar.
Thunwin	104	Termina muy fuerte.
Camp Parole	109	Si entra puede derrotar a los otros.
Pomfret	118	Lleva mucho peso.

Balompié

Por FERNANDO DE GALARZA

Con gran solemnidad se inaugurará esta tarde, en el «Campo Polar», el Campeonato Provincial, organizado por la Federación de Foot Ball de la Habana

El tema obligado, dentro de la preocupación de los fanáticos, con la inauguración del cuarto campeonato provincial, que esta tarde se inaugurará en el Campo Polar, organizado por la Federación de Fútbol de la Habana, ha sido la solicitud de retorno a la Habanera, del Iberia F. C.

Comentarios para todos los gustos y todos los Colores, se hacen con motivo de esa baja en la Provincial Federación, pero, ante los hechos consumados, realizados con el indiscutible derecho que tienen las sociedades de defender sus intereses, a nosotros, que consideramos siempre como el más grande los errores, abandonar, tanto el Iberia como el Fortuna, la Federación de Fútbol de la Habana, no nos ha sorprendido, este salto, que tendrá sus censuras, no lo ponemos en duda, más, allá el interesado y la opinión, que será la que en definitiva juzgue los procederes de las entidades que son, con sus actos, las que se van formando su historial.

En estos momentos la atención está fija en el Campeonato, competencia máxima del balompié habanero, que con toda solemnidad dará comienzo esta tarde.

Y dentro del programa, uno de los partidos que en esta última temporada ha movido más intensamente la pasión en los fanáticos habaneros: Juventud Asturiana contra Olimpia Sporting, eternos rivales, y eternos igualados, en la contienda por la «Copa Heraldo de Cuba».

A sumar puntos es el toque de llamada desde esta tarde y ya con cinco clubs en la competencia, más variado el programa, y más emoción en las luchas, ya que, el que ha retornado, debutará el día 13, teniendo por contrario al Deportivo Centro Gallego.

Completos se presentarán, hoy los cuadros de asturianos y olimpistas, que en descanso y preparándose, algunos de los jugadores de los dos equipos, saldrán al terreno dispuestos a ofrecer la más brillante exhibición de balompié o la compensación del entusiasmo, que en estas luchas, ponen los clubs.

Centro Gallego, contra Cataluña, siendo este último club la incógnita en este campeonato ya que sus directores están dispuestos a reformar su equipo y darle aquella potencia deportiva que tan alto puso su nombre en la discusión del más brillante Concurso que organizó la Federación de Fútbol de la Habana: el Concurso Copa Omega.

La Serie B. también comienza hoy su Campeonato Provincial, por primera vez; Club Cultural que invicto ha comenzado sus labores deportivas desde que ingresó en el organismo habanero, contra Deportivo Luyanó, son los que rompen el fuego.

Un triunfo más que conquista esta Federación de Fútbol de la Habana, tan discutida, y que va saliendo avante, anotándose los mayores éxitos deportivos. Y nosotros que hemos sido siempre uno de sus más fervientes defensores, sentimos la satisfacció de haber cumplido como deportistas, con nuestro deber.

El programa que a continuación publicamos es para abarrotar el Campo Polar:

A la una: Campeonato Provincial de la Primera Categoría Seerie B. Club Cultural contra Deportivo Luyanó.

A las 2.15: Gran desfile de todos los clubs afiliados a la Federación de Fútbol de la Habana, llevando sus banderas los equipos—más de veinte sociedades son las inscriptas— procediéndose a izar por el doctor Ramiro Guerra, Director de nuestro colega «Heraldo de Cuba», en el mástil del field, la bandera del Deportivo Centro Gallego, Campeón Nacional.

Seguidamente, inauguración del Campeonato de la Primera Categoría Serie A: Deportivo Centro Gallego contra Cataluña S. C. Poniendo el balón en juego, el Director de EL DIARIO DE LA MARINA doctor José I. Rivero.

A las 4.15. Juventud Asturiana contra Olimpia Sporting Club, ejecundo el Kick-off de Honor el señor Emeterio Zorrilla.

Y amenizará el acto la Banda de Música del Estado Mayor.

COLEGIO DE ARBITROS DE LA HABANA

En la sesión celebrada anoche por el Comité Directivo, fueron designados por sorteo, los siguientes colegiados, para arbitrar los partidos de Campeonato en el Campo Polar.

Cultural-Lyyanó: Arbitro Sr. Manuel Hermida: jueces de línea señores Benito Rodríguez y Juan Alís.

Centro Gallego-Cataluña: Arbitro Sr. Pelegrín Pérez: jueces de línea señores Manuel Polo y Bartolomé Parera.

Juventud Asturiana-Olimpia Sporting Club: Arbitro Sr. José Pagés: jueces de línea señores Saturnino Alvarez y José Solsona.

PROVINCIAL FEDERACION DE FUTBOL

En su última sesión el Comité Directivo adoptó los siguientes acuerdos:

—Entre las labores realizadas en esta Federación en su junta extraordinaria del día 4 del actual, figuran las siguientes:

Conocer y aceptar la baja del «Iberia Foot-Ball Club», de la Provincial Federación de Foot Ball.

Conocer la Convocatoria enviada a las Federaciones del interior citando a asamblea para el día catorce del corriente.

Y nombrar Secretario de este organismo al señor Marcelino Couso.

Lo que tengo el gusto de comunicar a usted con el ruego de su publicación.

Marcelino Couso,
Secretario.

FEDERACION DE FUTBOL DE LA HABANA

Detalle de los acuerdos adoptados por el Comité Directivo en su última sesión extraordinaria.

1.—Se dió lectura y aprobó el acta de la sesión anterior.

2. Comunicación enviada por el Iberia Foot Ball Club pidiendo su reingreso como club de primera categoría Serie A, en la Federación de Futbol de la Habana.

En cuanto a este asunto único en la orden del día, se adoptaron los siguientes acuerdos:

A.—Después de leída la correspondiente comunicación, se acordó aceptar el reingreso del Iberia Foot-Ball Club, como club de primera categoría serie A., acordando elevar este acuerdo a la Asamblea de Delegados que se reunirá en la noche de hoy, a los efectos de que sancione el mismo.

B.—Condonar las multas impuestas y recibos de cuotas mensuales que dejó pendientes de pago el Iberia Foot Ball Club, las cuales tendrían que ser abonadas por estatuirlo así el Reglamento de la Federación.

C.—Ha sido aceptada la inscripción del Iberia Foot Ball Club para tomar parte en el campeonato de primera categoría serie A., que dará comienzo el día 6 de marzo, acordándose expedirle el correspondiente certificado de inscripción.

D.—Pedir al Iberia Foot Ball Club la cantidad de veinticinco pesos, el cual está obligado a pagar por su cuota de reingreso en la Federación de Futbol de la Habana.

E.—Invitar al Iberia Foot Ball Club para que su equipo concurra uniformado y con su bandera correspondiente, al gran desfile que tendrá lugar el próximo domingo con motivo de la inauguración del campeonato.

F.—Designar al Iberia Foot-Ball Club para que ocupe el número cinco en el campeonato del año 1932.

G.—Designarlo también, para que ocupe el cargo de vocal segundo en el Comité Directivo de la Federación de Futbol de la Habana.

DEL FORTUNA SPORT CLUB

Hay sociedades que no queda más remedio que admirarlas. Una de ellas es el «Fortuna Sport Club». Ved, si no, a todos los fortunistas reunidos en grandioso banquete de adhesin para ofrecerle a la nueva directiva todo el entusiasmo de que están poseídos los blanqui-negros, y participar, cada cual en su esfuerzo, para llevar a cabo el gran programa que han trazado los nuevos directores.

El día 13, al mediodía, será el banquete en el Club. Por los antecedentes que tenemos es de suponer que los salones de la sociedad van a resultar pequeños para dar cabida a los fortunistas.

Bateando Con Oportunidad Triunfó el Team de la Shell Mex, Con Score de 6 Por 3

Un home run de Agüero, fué el golpe decisivo que marcó la derrota del Miramar Yacht Club. El pitcher Hernández fué muy bien secundado. El Miramar juega con varios ex atletas Caribes. Mucho público fué al Stadium de «La Tropical»

Secundando admirablemente al pitcher Ramón Hernández, cada vez que éste se vió apurado con hombres en las bases, en posición de anotar, los muchachos de la Shell Mex lograron capturar ayer la decisión del encuentro de baseball celebrado en los hermosos terrenos de «La Tropical», contra los boys del Miramar Yacht Club. El score fué de 6 por 3.

«Si quiere ganar un game de baseball, ligue sus hits con oportunidad»—decía siempre Willie Keeler, el más notable de los bateadores que recuerda el baseball organizado, y eso fué precisamente lo que hicieron los muchachos de la Shell en el match de ayer. Cierto que el Miramar Yacht Club le bateó 13 hits a su pitcher, por seis que ellos pudieron conectarle a Mesa, pero muy contados de esos hits fueron conectados con oportunidad, mientras que los seis de ellos sirvieron para anotar otras tantas carreras.

En esa tarea de batear con oportunidad se destacó grandemente Pepe Agüero, el torpedero de los «gasolineros». Su home run del cuarto acto, no sólo tuvo la virtud de encontrar dos hombres embasados, sino que sirvió para empujar la que después resultó carrera decisiva del game, pues puso el score 4 por 2.

Agüero, incidentalmente, fué el líder de los bateadores gasolineros, habiendo conectado tres de los seis hits de su club. Prácticamente, la imposibilidad de contenerle, fué lo que costó al Miramar la decisión del encuentro. Tres errores del short stop del Miramar contribuyeron también a la derrota de su club, pero en realidad el home run de Agüero fué un golpe de K. O.

Martin—sin ningún parentesco con el Pepper Martin de los Cardenales—fué el mejor hitter del choque de ayer al batear cuatro hist en otras tantas excursiones que hizo al plate.

Fabio de la Torre, ex-Caribe, fué otro de los buenos al bat, lo mismo que el siempre eficiente Vitico Muñoz.

Owen Parr, del Miramar, tuvo un día bastante bueno en la intermedia, aceptando seis de los siete que enviaron por su dirección.

Hoy por la mañana, a las nueve, juegan el City Bank y la Havana Electric.

Miramar Yacht

	V.	C.	H.	O.	A.	E.
F. de la Torre, 3b	5	0	2	1	0	1
L. Duthill, rf	4	0	1	1	1	0
J. A. Fdez., lf	5	0	1	2	0	0
V. Muñoz, cf	3	0	1	3	0	0
O. Parr, 2b	4	0	0	3	3	1
E. Martin, c	4	2	4	7	0	1
M. Castro, ss	5	1	2	1	0	3
R. Fdez. Hermo, 1b	4	0	1	5	0	0
A. Mesa, p	4	0	1	1	3	0
	38	3	13	24	7	6

Shell Mex.

	V.	C.	H.	O.	A.	E.
J. Agüero, ss	5	3	3	2	3	1
G. García, 2b	2	0	0	5	3	0
J. Calvo, cf	4	0	1	3	1	0
R. Hdez., p	2	0	0	0	2	0
A. González, rf	3	0	0	1	0	1
A. Muñoz, lf	4	0	0	0	0	0
Amich, 1b	4	1	1	9	1	0
N. Camejo, c	4	2	0	5	2	0
F. Castillo, 3b	3	0	1	2	2	0
	31	6	6	27	14	2

Anotación por entradas.

M. Y. Club	020 000 010	—3
Shell Mex	001 302 00x	—6

Sumario.

Home runs: Agüero.

Two base hits: V. Muñoz y Martín.

Sacrifice hits: G. García y Castillo.

Carreras producidas por los bateadores: R. Fernández Hermo, Mesa, Agüero 4, Castro.

Bases robadas: F. de la Torre, V. Muñoz, R. Fernández Hermo, Martín 3, Agüero, A. González, Castro.

Double plays: Duthill a Fernández Hermo.

Struck outs: R. Hernández 5. Mesa 7.

Bases por bolas: R. Hernández 2, Mesa 5.

Dead balls: Mesa a G. García.

Tiempo: 2 horas.

Umpires: Ecay (home); Betancourt (bases.)

Anotador: Antonio Conejo.

GALIANA

Lucille K. y Olive Sabath Sostendrán Reñido Combate en el Cuban Juvenil Stake

Estuvieron en grande los amigos de cobrar al seguretе. al triunfar seis de los siete favoritos. El Club Hípico no se duerme y tiene preparado el primer libro de condiciones

(Por Jerry Corrales)

Esta tarde se decidirá la supremacía de los juveniles en Oriental Park con la discusión del stake a cuatro furlongs que llevara a la tira a un selecto grupo de bebos y bebitas para optar por el premio de dos mil quinientos pesos y cuotas.

ALGO DE HISTORIA SOBRE LOS JUVENILES

El clásico evento de esta tarde trae a la memoria de los asiduos a las gratas tardes de turf criollo en Oriental Park las hazañas de Azurita, Gen, Agramonte, Opulent, True Flier y Don Romiro. El tiempo más veloz de todos los Cuban Juvenile Stakes hasta ahora decididos en el Oriental Park fué hecho por True Flier, 47 3-5, siguiéndole Don Romiro, que el pasado invierno lo hizo en 48, tiempo éste de la prueba matinal realizada por la aristocrática Lucille K., que probablemente monopolizara el alto favoritismo esta tarde.

Olive Sabath, la invicta potranquita, será la más formidable rival de Lucille K. Olive Sabaht ha brillado por derecho propio en el turf invernal de Oriental Park, Lucille K., posee el record de los tres furlongs que cubrió 34 2-5 en Hialeah Park. Lucy Menifee, Walter H., y Lerack no lucen desairados en la clásica justa de esta tarde.

Seis otras interesantes justas sirven de digno marco al estelar antes citado. La fiesta hípica de esta tarde en Oriental Park promete resultar brillante por todos conceptos.

ELENCO DEL CUBAN JUVENILE STAKES

A continuación se da el field contendiente y otros detalles relacionados con la sexta celebración del Cuban Juvenie Stakes, con premio de dos mil quinientos pesos y cuotas, a cuatro furlongs. Quinientos pesos corresponderán al segundo ejemplar y doscientos pesos al tercero. Cincuenta yearlings fueron oportunamente inscriptos para este evento.

1.—a Lerack, peso: 121 libras; jockey Pernia. Dueño: O. L. Foster.

2.—Lucille K.: 121 libras; jockey C. E. Allen; dueño: H. M. Woolf.

3.—Propitious, peso 112 libras; jockey Watson; dueño: A. Pelleteri.

4.—Olive Sabath, peso 118 libras; jockey W. Curran; dueño: A Sabath.

5.—Walter H.; peso 118 libras; jockey A. Cleff; dueño: doctor I. Jacobs.

6.—Cameo Kirby; peso 115 libras; jockey Dupuy; dueño: J. L. Carrick.

7.—a Spero, peso 115 libras; jockey:; dueño: J. F. O-Neil.

8.—Lucy Menifee; peso 121 libras; jockey J. O Neil y dueño: O. L. Foster.

LA FIESTA HIPICA DE AYER

Ayer tocó a bookies pelear con la más fea, al darse seis favoritos y en la tercera el 5 a 1 Just Ormont, que fué peor para books que los demás favoritos, pues se trata de un tip corrido por todos los ámbitos del hipódromo, y que jugaron con devoción los Macetoides e Hipotecarios hasta que se convirtieron estas legiones en filántropos.

Había que ver con la precisión que unos tras otro fueron ayer tarde entrando los que llevan la mayor cantidad de plata jugada, desde que se alzó la cortina escénica hasta la jornada última que ganó Gunfire, jugado hasta por la rancia pepillería a razón de peseta de ponina para show.

BESS CLOI CAMBIO DE DUEÑO

Tras su éxito en la cuarta carrera pasó Bess Cloi por la vía del claim a poder de Mrs. E. Denemark en 1.400 pesos.

ACTIVIDADES DEL CLUB HIPICO DE CUBA

El doctor Alberto Inclán, Tony Carrillo, Jess Martell y otros directores del próximo mitin de verano que bajo los auspicios del Club Hípico de Cuba dará comienzo en Oriental Park el 2 de abril próximo, laboran activamente en la organización de los diversos sectores de la complicada maquinaria hípica.

Ya se procedió a la confección del primer librito de condiciones de las carreras con que ha de iniciarse el mitin hípico veraniego. Oportunamente llegará a manos de los turfmen y partes interesadas.

El acuerdo de que también serán admitidas damas por la cuota de 50 pesos como asociadas del Jockey Club, ha sido favorablemente acogido, y se cuentan ya muchas que han solicitado su inscripción.

La lista de socios acusa una buena relación. Ayer se engrosó con varios distinguidos reclutas. Mario Mendoza, el muy popular ingeniero y congresista, consumó también su ponina de 50 pesos tan pronto tuvo en sus manos el rendimiento de su inversión a Consumation, el caballo que a precio Macetín ganó la segunda carrera.

Los turfmen y demás interesados en reservar caballerizas y otro alojamiento para el mitin hípico que habrá de comenzar el Oriental Park el 2 de abril próximo, pueden hacer sus peticiones a los doctores Alberto Inclán y Antonio Carrillo, que facilitarán las planillas correspondientes.

Y acercándose la fecha en que habrá de dar comienzo el mitin bajo los auspicios del Club Hípico de Cuba, cabe aquí recordar a los interesados, y a muchos que debían imitar el ejemplo del Caimito Stable, que luchando pacientemente y con tesón, sin concurrir a las ventas otoñales de Saratoga con la bolsa repleta de billetones U. S. de altas cifras, Al. Livingston, Dark Maid, Panfron, Princesita y Andresito han dado a la cuadra que con tanton entusiasmo rige el reputado galeno doctor Alberto Inclán ocho triunfos en el actual mitin de Oriental Park.

Lo que antecede es como preámbulo que bien encaja en el aviso de que el tercero y último

REMATE DE EJEMPLARES DE CARRERA

se celebrará en el paddock de Oriental Park a la terminación de la fiesta hípica del próximo jueves, con la oferta de magnífico material para el mitin que se avecina.

Max Hirsch, de New York, pone a la venta el trio de Flying Gi... Betty Terry y Foolish One.

W. F. Axton vende a Lady ... la, Loys Ormont, Benson Ormont, Shirley Grey, Morose, Fern Ormont y Chero Hill.

L. M. Severson vende a Dr. ... dencope; Mrs. A. R. Smith se ... hace de Murmuring Pines; O. ... Foster vende a Golden Title y Gre... Tie, y por último Mrs. E. Den... ark pone a la venta a Rough Rider y Vestah Clark.

CON TODOS LOS CUENTOS QUE LE HAGAN
BOMBA "PRAT"
ES LA MEJOR

CAMPO POLAR

Federación de FOOT-BALL de la Habana

DOMINGO 6 de MARZO de 1932
PROGRAMA DE INAUGURACION DEL CAMPEONATO DE LA FEDERACION DE FOOT-BALL DE LA HABANA

1 P. M.

Grandioso desfile hasta donde se encuentra situada el asta, en la que se izará la bandera del Deportivo Centro Gallego, Campeón Nacional.

1.15 P. M.

Cultural vs Deportivo Luyanó

2.30 P. M.

Deportivo Centro Gallego vs. Catalunya S. Club

4 P. M.

Juventud Asturiana vs. Olimpia Sport Club

TOME POLAR, Cada día más, Cada día mejor.

Comenzará Mañana en el Floor del Club Ferroviario la Justa Senior de Basket

Los quintetos del Ferroviario y Teléfonos romperán el fuego, jugando a las siete menos cuarto. Aunque la hora es algo «zurda» se espera mucho público en el encuentro. Jugarán los seniors todos los días, alternando en dos floors. Matches de interés. Los juveniles juegan hoy en el Ferroviario

Mañana lunes, como hemos anunciado oportunamente, dará comienzo en el floor del Club Ferroviario, dándose el choque a las siete menos cuarto de la noche, la contienda senior de basket ball de la Unión Atlética de Amateurs, en la que discutirán el triunfo cinco quintetos de excelente categoría, cuatro de ellos en la Habana y uno en la zona del interior.

EL GAME DE MAÑANA

Para este primer partido de la temporada están anunciados para competir los fives del Ferroviario y Teléfonos, que poseen los mejores conjuntos de la Habana. Los Pulgarcitos presentarán en el floor el mismo team que salió airoso en la contienda de juniors, con Azcárate y Killan como auxiliares y el Teléfonos se presentará con su conjunto estelar en el que se destacan Pedro Luis Cardoso, Eduardo de las Casas y el siempre útil Julio Núñez.

Ha de ser éste un gran choque, que no dudamos gustará a los numerosos entusiastas que aprovecharán la condicional de gratis que tiene la entrada para invadir desde temprano el floor pulgarcito.

EL MARTES

Pasado mañana jugarán los teams del Atlético de Cuba y Vedado, siendo este otro choque de muchísimo interés.

En el team del Atlético reaparecerán varias ex estrellas del floor. Mario González, que fué considerado una vez el mejor recluta del deporte, al competir en una justa junior celebrada en el antiguo floor de La Salle, vuelve ahora como senior para reverdecer viejos laureles. Con él competirán los hermanos José y Manolo Alvarez (el Pollo y Titina) que se defienden mucho en el floor; Mike Díaz, que está jugando brillantemente; los hermanos Sarria, Diego y Manolo y dos o tres más que se han declarado partidarios del sport últimamente.

En el team del Vedado jugarán muchos jugadores del equipo junior, así como el veterano Guabe Aixalá y el efectivo Rafael Rivas Vázquez.

Manolo Díaz será el referee de todos los games.

EL SCHEDULE

Véase a continuación el schedule oficial de la contienda.

Marzo 7: Ferroviario-Teléfonos.
Marzo 8: Atlético-Vedado.
Marzo 9: Atlético-Ferroviario.
Marzo 10: Teléfonos-Vedado.
Marzo 11: Atlético-Teléfonos.
Marzo 14: Vedado-Ferroviario.
Marzo 15: Vedado-Atlético.
Marzo 16: Teléfonos-Ferroviario.
Marzo 17: Ferroviario-Atlético.
Marzo 18: Vedado-Teléfonos.
Marzo 21: Ferroviario-Vedado.
Marzo 22: Teléfonos-Atlético.

Como hemos anunciado previamente, el campeonato se jugará alternativamente en los floors del Ferroviario y Vedado. Mañana comienza en el Ferroviario, el martes continuará en el Tennis y así sucesivamente.

MATCHES DE HOY

La Liga Juvenil organizada por el Club Ferroviario celebrará hoy tres importantes encuentros, en los cuales se busca la clasificación de dos teams para la segunda vuelta del campeonato correspondiente a la zona de la Habana.

Jugarán en el primer turno los fives de la Pitman y Fillman, seguidamente actuarán La Salle y los Maristas y más tarde el Chaple y Dental.

El viernes por la noche se efectuó una importante reunión en el Club Ferroviario por los delegados de los clubs, habiéndose acordado celebrar desafíos también los martes y jueves. Al propio tiempo, todos los delegados convinieron en declarar terminada la eliminación con seis teams, de los cuales cuatro son ya la ... M. C. A., el Dental, la Pitman y Belén.

Los desafíos anunciados para los martes y jueves se efectuarán por la noche, comenzando a las nueve, y serán multados los capitanes de teams cuyos equipos se presenten sin tres suplentes por lo menos en cada match que efectúen.

GALIANA

RESULTADO DE LAS CARRERAS DE AYER

Día 73. — Marzo 5, 1932. — Tiempo claro. — Pista ligera.

828 ORIENTAL PARK, CUBA — PRIMERA CARRERA— 4 Furlongs — 2YO — Purse $800 Claiming

Ind	Horses	W	PP	St	¼	½	¾	Str	Fin	Jockeys	O	C
800^{3}	Adelaide A.	112	4	4			5^{3}	3^{hd}	$1^{1/2}$	C E Allen	8-5	8-5
814^{2}	Victorious	120b	1	1			3^{2}	$4^{1/2}$	$2^{1/2}$	J M Jones	3	3
814^{4}	Miss Howee	120b	6	5			$2^{1/2}$	1^{hd}	3^{nk}	R Fischer	8	3
774	Column Right	115	2	2			$4^{1/2}$	5^{5}	$4^{1/2}$	D Meade	5	5
740^{4}	Lucy Menifee	126	5	3			1^{hd}	$2^{1/2}$	5^{3}	M Dupuy	2	2
(774)	Betty Terry	120	3	7			$7^{1/2}$	$6^{1/2}$	6^{5}	G Moore	4	4
800	El Polar	115	7	8			8	7^{hd}	7^{4}	W Curran	20	20
814	Exception	112b	8	6			6^{hd}	8	8	O Pernia	20	20

P 2:30 Off 2:32 Time 24 1-5 48 3-5

Premio al ganador $625. Ganador: potranca de 2 años, hija de Coventry Queen Errant. Propiedad de J. Howard. Arrancada buena. Ganador bajo el látigo. Place lo mismo. Adelaide A adelantó por fuera de los delanteros en la recta final, finalizó con velocidad y se alejaba. Victorious factor durante todo el trayecto, finalizó con vigor. Miss Howee adelantó con un estallido de velocidad y se paró al final. Colum Right hizo un buen esfuerzo. Lucy Menifee se cansó regateando con Miss Howee. Betty Ferry se durmió en la arrancada.

Adelaide A. 4.40; 3.00; 2.40. Victorious 4.20; 2.80. Miss Howee 4.40.
Reclamable el ganador en $800.

829 ORIENTAL PARK, CUBA — SEGUNDA CARRERA— 6 Furlongs — 3YO — Purse $800 Claiming

Ind	Horses	W	PP	St	¼	½	¾	Str	Fin	Jockeys	O	C
756^{2}	Consummation	*105	3	6		7	5^{2}	4^{2}	1^{1}	N Trombrio	4-5	4-5
816	Runaway Kid	116	6	1		1^{2}	1^{1}	$1^{1/2}$	$2^{1/2}$	J M Jones	5	5
802	Thunder Speed	109	7	5		$4^{1/2}$	3^{3}	2^{3}	3^{2}	O Pernia	8	8
698	Loys Ormont	111	2	3		2^{hd}	4^{2}	3^{hd}	4^{hd}	E Neal	15	15
816^{4}	Play Choice	112	4	2		$3^{1/2}$	2^{hd}	5^{4}	5^{8}	W Curran	2½	2½
637	Indiazen	112	1	4		5^{hd}	6^{1}	6^{6}	6^{6}	M Dupuy	10	10
566	Pandis	105	5	7		$6^{1/2}$	7	7	7	D Cox	3	3

P 2:57 Off 2:58½ Time 23 3-5 48 1-5 1:13

Premio al ganador $625. Ganador: potro de 3 años, hijo de Sweep-Lass Loce. Propiedad de J. Miles. Arrancada buena. Ganador bajo el látigo. Place lo mismo. Consummation adelantó gradualmente, vino por fuera de los delanteros en la recta, finalizó con velocidad y agotó a Runaway Kid en el empuje final. Este demostró velocidad inicial, retó y venció a Lois Ormont y deshaciéndose de Thunder Speed finalizó bien. Este hizo un reto determinado en la recta para agotarse después. Loys Ormont no tuvo excusas. Play Choice se agotó.

Consumation 3.40; 2.80; 2.80. Runaway Kid 7.40; 5.40. Thunder Speed 5.20. Reclamable el ganador en $1.000.

830 ORIENTAL PARK, CUBA — TERCERA CARRERA— 1 Mile & 50 Yaras — 3YO — Purse $800 Claiming

Ind	Horses	W	PP	St	¼	½	¾	Str	Fin	Jockeys	O	C
731^{2}	Just Ormont	108b	5	10	9^{hd}	10	$8^{1/2}$	4^{nk}	$1^{1/2}$	E Neal	5	5
802	Rita Lee	102b	7	8	3^{3} 1^{1}	1^{2}	1^{2}	$2^{1/2}$		D Meade	4	4
810^{4}	Rough Rider	*102b	1	2	4^{hd}	4^{1}	4^{1}	5^{3}	3no	J Gilbert	5	5
810^{3}	‡Chummy	109b	2	3	$2^{1/2}$	$3^{1/2}$	3^{3}	$3^{1/2}$	4^{2}	C E Allen	8-5	8-5
792	Dianamede	*102b	4	1	1^{2}	$2^{1/2}$	$2^{1/2}$	2^{1}	5^{3}	T Roderick	5	5
802	Clare Bee	102	8	9	10	$7^{1/2}$	6^{hd}	$6^{1/2}$	6^{hd}	W Prior	10	10
802	Camping	*102	3	4	6^{4}	6^{1}	5^{hd}	$7^{1/2}$	7^{3}	C Smith	15	15
805	‡GoldenSandals	107b	9	5	$5^{1/2}$	5^{hd}	$7^{1/2}$	8^{hd}	8^{hd}	R Watson	4	4
810	Real Silk	100	6	6	8^{1}	8^{hd}	9^{hd}	$9^{1/2}$	9^{hd}	J Ellsworth	10	10
810	Old William	107	10	7	$7^{1/2}$	9^{hd}	10	10	10	A Cleff	10	

P 3:24 Off 3:27 Time 25 49 4-5 1:14 4-5 1:41 2-5 1:44 4-5

Premio al ganador $625. Ganador: potranca de 3 años, hija de Ormont Justo in Time. Propiedad de W. F. Axton. Arrancada mala. Ganador apurado. Place lo mismo. Just Ormont de lado en su grupo, mejoró su posición gradualmente, vino por fuera de los delanteros en la recta, y agotó a Rita Lee en el empuje final. Este tomó una larga delantera en la primera recta y no tuvo percances. Rough Rider ahorró terreno toda la distancia. Chummy se agotó bajo presión. Dianamede tomó una larga delantera en la primera media milla. Clara Bee arrancó despacio. Camping no tuvo percances. Old William comenzó despacio.

Just Ormont 9.40; 5.80; 4.00. Rita Lee 7.60; 5.40. Rought Rider 5.40.
Reclamable el ganador en $800.

831 ORIENTAL PARK, CUBA — CUARTA CARRERA— 6 Furlongs — 3YO&Up — Purse $800 Claiming

Ind	Horses	W	PP	St	½	¾	Str	Fin	Jockeys	O	C
771^{2}	Bess Cloi	112	2	5	5^{hd}	5^{hd}	$3^{1/2}$	1no	M Dupuy	8-5	8-5
(709)	Liberty Ace	*115b	4	3	$2^{1/2}$	$1^{1/2}$	$1^{1/2}$	2^{1}	R Clemons	5	5
(763)	Easter Boy	*112b	3	2	3^{hd}	$4^{1/2}$	5^{hd}	$3^{1/2}$	T Roderick	8	8
(723)	‡Translucent	112b	6	6	6^{3}	6^{2}	$4^{1/2}$	4^{1}	C E Allen	3	3
804^{4}	Monkey Shine	114b	5	1	4^{3}	2^{hd}	2^{hd}	5^{nk}	G Moore	4	4
(782)	Alcove	*100b	1	7	7	7	6^{3}	6^{8}	J Gilbert	2	2
730	Little Turtle	*105	7	4	1^{hd}	3^{nk}	7	7	F Maier	8	8

P 3:52 Off 3:54 Time 23 47 1:12

Premio al ganador $625. Ganador: potranca de 4 años, hija de Cloister Bess Welch. Propiedad de J. E. Smallman. Arrancada buena. Ganador bajo el látigo. Place lo mismo. Bess Cloi respondió con vigor a la presión de su jockey en la recta, finalizó con velocidad, y agotó a Liberty Ace en los últimos saltos. Este desplegó velocidad inicial, ahorró terreno toda la distancia y se mantuvo con coraje hasta el final. Easter Boy bien durante todo el trayecto, vino por fuera finalizando. Translucent fué guiado por fuera entrando enla recta. Monkey Shine hizo un reto determinado y se agotó después. Alcove fué distanciado. Little Turtle le duró media milla la velocidad.

Bess Cloi 7.00; 4.60; 3.40. Liberty Ace 8.40; 5.40. Easter Boy 5.60.
Reclamable el ganador en $1.400.

832 ORIENTAL PARK, CUBA — QUINTA CARRERA— 6 Furlongs — 3YO&Up — Purse $1000 Handicap

Ind	Horses	W	PP	St	½	¾	Str	Fin	Jockeys	O	C
744^{3}	Malolo	124b	6	1	1^{hd}	$1^{1/2}$	$1^{1/2}$	$1^{1/2}$	J M Jones	4-5	4-5
(770)	FrtunateYouth	118b	1	3	2^{1}	2^{3}	2^{2}	2^{1}	H Gonzalez	3	3
770^{4}	Burning Up	114b	7	5	5^{1}	4^{3}	4^{3}	3^{nk}	J Gilbert	2	
804^{2}	Blue Day	113b	8	2	$3^{1/2}$	$3^{1/2}$	$3^{1/2}$	4^{4}	W Curran	4	
557	Gay Party	100b	2	6	6^{2}	6^{2}	5^{2}	5^{1}	G Seabo	12	12
770^{3}	Thistle Fyrn	100b	4	7	7^{5}	7^{3}	7^{2}	6^{1}	J Mattioli	12	12
730	First Mission	100b	5	4	$4^{1/2}$	$5^{1/2}$	$6^{1/2}$	7^{1}	D Meade	30	30
797^{4}	Howee	100b	3	8	8	8	8	8	W Prior	12	12

P 4:20 Off 4:22½ Time 23 46 4-5 1:11 4-5

Premio al ganador $750. Ganador: jaca de 5 años, hijo de Dis Done-Tonnin. Propiedad de Blue Star Stable. Arrancada buena. Ganador bajo el látigo. Place lo mismo. Malolo soportó bien el peso, desplazó alta velocidad, ahorró terreno, y duró más que Fortunate Youth en el empuje final. Este en buena posición durante toda la distancia se torció ligeramente entrando en la recta, y volvió al final. Burning Up vino por fuera de los delanteros entrando en la recta, y finalizó con velocidad. Blue Day hizo un reto determinado entrando en la recta, pero se agotó después. Gay Party hizo un buen esfuerzo. Howee se durmió en la arrancada.

Malolo 4.60; 3.20; 2.40. Fortunate Youth 4.20; 2.80. Burning Up 3.00.

833 ORIENTAL PARK, CUBA — SEXTA CARRERA— 1 Mile & 50 Yards — 4YO&Up — Purse $800 Claiming

Ind	Horses	W	PP	St	¼	½	¾	Str	Fin	Jockeys	O	C
817^{3}	Torchfire	108b	8	5	4^{5}	$3^{1/2}$	2^{nk}	1^{1}	1^{2}	J Gilbert	8-5	8-5
820^{3}	Prince Bulbo	112b	6	4	3^{1}	4^{5}	4^{8}	2^{2}	2^{4}	D Meade	10	10
809^{2}	Our Doctor	108	5	3	$5^{1/2}$	5^{1}	5^{3}	$4^{1/2}$	$3^{1/2}$	D Cox	5	5
825^{4}	Film	112b	1	1	1^{nk}	2^{3}	$1^{1/2}$	3^{3}	4^{2}	O Pernia	4	4
794^{1}	C'pt'n's D'ghtr	107b	3	7	7^{2}	7^{4}	7^{8}	$5^{1/2}$	$5^{1/2}$	W Prior	5	5
778	Royal Rock	109	2	6	$6^{1/2}$	6^{2}	$6^{1/2}$	6^{2}	6^{5}	C E Allen	3	3
(818)	Nelson	112	7	2	2^{4}	1^{hd}	3^{hd}	7^{8}	7^{6}	W Curran	3	3
807^{3}	Beauty Belle	108	4	8	8	8	8	8	8	E Neal	20	20

P 4:48 Off 4:49 Time 24 1-5 48 2-5 1:13 3-5 1:39 3-5 1:43 3-5

Premio al ganador $625. Ganador: jaca de 4 años, hijo de My Play-Blackita. Propiedad de J. Lowe. Arrancada buena. Ganador fácil. Place lo mismo. Torchfire mejoró su posición gradualmente, ahorró terreno entrando en la recta final, dispuso de los delanteros y se alejaba. Prince Bulbo adelantó con vigor por fuera entrando en la recta y cerró bravamente. Our Doctor distanciado en las primeras etapas, vino con un estallido de velocidad al final. Film retó y venció a Nelson, para agotarse después. Captains Daughter fué distanciado. El resto no tuvo percances.

Torchfire 7.60; 4.60; 3.60. Prince Bulbo 6.40; 3.80. Our Doctor 4.60.
Reclamable el ganador en $1.000.

834 ORIENTAL PARK, CUBA — SEPTIMA CARRERA— 1 Mile & 50 Yards — 4YO&Up — Purse $800 Claiming

Ind	Horses	W	PP	St	¼	½	¾	Str	Fin	Jockeys	O	C
825^{2}	Gunfire	111b	7	1	1^{2}	$1^{1/2}$	1^{3}	1^{4}	1^{3}	W Curran	6-5	6-5
817^{2}	Hypoluxo	113b	3	7	$6^{1/2}$	4^{2}	4^{3}	2^{hd}	$2^{1/2}$	R Fischer	4	
794	Eddie Lehmann	112b	4	5	7^{3}	$5^{1/2}$	5^{2}	5^{2}	3^{3}	T Roderick	5	
725	Fifia	102	6	2	3^{hd}	6^{1}	$6^{1/2}$	$6^{1/2}$	4^{hd}	J McLaren	5	
(795)	Golden Cloud	112b	8	4	$2^{1/2}$	3^{nk}	3^{1}	3^{nk}	5^{4}	M Dupuy	2½	
818	Free Helen	107	2	3	4^{1}	$2^{1/2}$	2^{hd}	$4^{1/2}$	6^{1}	J Gilbert	5	
(815)	Vivian Wright	107b	5	6	$5^{1/2}$	7^{3}	7^{2}	7^{2}	7^{2}	D Meade	15	
765	Torrito	112	1	8	8	8	8	8	8	N Brooks	15	

P 5:15 Off 5:17 Time 24 1-5 48 2-5 1:13 2-5 1:39 3-5 1:43 3-5

Premio al ganador $625. Ganador: potro de 4 años, hijo de Campfire-Munition. Propiedad de H. Stearns. Arrancada buena. Ganador fácil. Place lo mismo. Gunfire al frente del grupo hasta la primera curva, fué corrido contenido, y tuvo reservas de velocidad. Hypoluxo adelantó por fuera y finalizó bien. Eddie Lehmann cerró algún terreno. Fifia hizo un buen esfuerzo. Free Helen no tuvo excusas. Golden Cloud se paró bajo el látigo. Vivian Wright fué cerrado rodeando la última curva.

Gunfire 4.20; 3.00; 2.40. Hypolux 3.60; 2.60. Eddie Lehmann 3.00.
Reclamable el ganador en $1.000.

M.E.C.D. 2016

Kid Chocolate Dominó a Dominick Petrone en Todos Los Diez Rounds Del Combate

SPORTS — DIARIO DE LA MARINA — SPORTS

AÑO CIEN — LA HABANA, DOMINGO, 6 DE MARZO DE 1932 — PAGINA QUINCE

POR LOS CAMPOS DE TRAINING

CLEARWATER, Fla, marzo 5. (AP).—Los Dodgers del Brooklyn han adoptado una política firme y decidida en el caso de la petición de aumento de sueldo de Floyd G. (Babe) Herman.

«No he sabido una palabra de Herman durante varias semanas», dijo el presidente Frank York hoy. «No sé si está en California o en viaje a Clearwater. Puede aceptar o dejar nuestra oferta. No la cambiaremos».

Johnny Frederick, pálido y débil después de un ataque de influenza, regreso durante la noche.

SHIRES SE LUCIO

ST. PERTERSBURG, marzo 5. (AP).—Arthur «El Grande» Shires jugó su primer game con los Braves hoy y ayudó a su bando a ganar un match de práctica entre dos teams de los Braves, 3 por 1. Pegó un single y aceptó 11 lances sin un error.

Los pitchers, ninguno de los cuales trabajó más de dos innings, lucieron en buena forma y sólo ocho hits fueron bateados por todos los players. Coleman y Betts, un par de recién llegados al club, hicieron una buena impresión durante sus turnos en el box.

Al Spohrer, ex catcher que fué noqueado en una pelea de boxeo por Shires, apareció en el center field del team de Shires.

GANARON LOS «JAPONESES»

PALO ALTO, California, marzo 5. (AP).—Los «Japoneses» del coach Jewel Ens derrotaron a los «Chinos» de Bucky Harris en el primer match de práctica de los Tigres. El score fué de cuatro por uno en seis innings.

GANAN LOS PIRATAS REGULARES

PASO ROBLES, California, marzo 5. (AP).—Acumulando sus hits en el tercero y quinto actos, los Regulares de los Piratas derrotaron a los Yannigans, hoy, con score de 11 por 4.

Los regulares anotaron tres carreras en el tercero y cuatro en el quinto, comenzando ambos rallies Lloyd Waner. Su hermano Paul fué el leader en el ataque con tres hits.

Gus Dugas, Johnny Rice y **Butch** Simas cayeron sobre las curvas de Bill Swift en el segundo inning para anotarle dos carreras. Swift fué sustituido en el box de los Regulares por Lyle Robinson, que silenció el ataque de los Novatos en el resto del match.

FIRMO RED LUCAS

TAMPA, marzo 5. (AP).—Siete clubs de la Liga Nacional pueden contar ahora con una oposición más fuerte por parte de los «sotaneros» del Cinci, después de haber firmado Charles Fred Lucas, as del box de los Rojos, su contrato por un año.

No se anunciaron las condiciones.

El presidente Sydney Weill le ofreció 14,000 pesos, 2,500 menos que el año pasado.

El Famoso Kid Mostró su Clase Frente al Italo Americano que Hizo Inútil Esfuerzo por Ganar

El Viejo Frontón se abarrotó de fanáticos, asistiendo numerosas familias de nuestra mejor sociedad y muchos turistas. Todo el programa se cumplió y el público quedó muy complacido

SE SUPONE QUE SE HICIERON UNOS SEIS MIL PESOS

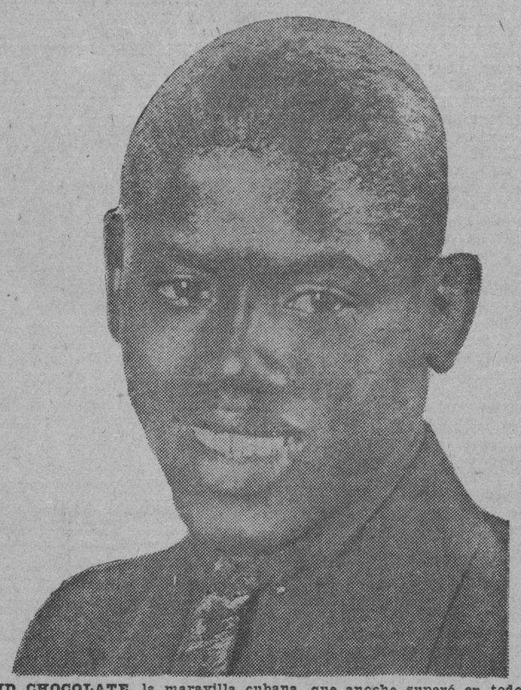

KID CHOCOLATE, la maravilla cubana, que anoche superó en todos los rounds al magnífico boxeador italo americano Dominick Petrone, en el Viejo Frontón Jai Alai.

El Comité de Damas que preside la señora viuda de Vinent debe sentirse satisfecho del éxito económico y artístico obtenido por la gran fiesta boxística de anoche en el viejo frontón Jai Alai. Infinidad de familias acudieron al espectáculo que se ofrecía en beneficio de los damnificados por el terremoto de Santiago de Cuba. Muchos turistas americanos de los grandes vapores que hay en puerto fueron también, pero éstos, atraídos por el indiscutible cartel de Kid Chocolate, figura mundial en el deporte de los puños.

Se calcula que la entrada haya producido unos seis mil pesos, cantidad muy respetable en estos tiempos, quedando la organización perfecta a la que mucho contribuyeron el presidente de la Comisión Nacional de Boxeo, doctor Tomás Felipe Camacho y los señores comisionados, así como el match maker don Luis Parga y cuantas personas pusieron a prueba su entusiasmo y altruismo.

La Banda Municipal de música amenizó el acto tocando lo mejor de su repertorio criollo, lo que sin duda mucho gustó a los centenares de extranjeros que se hallaban en el local, siendo por demás una nota simpática a todos. Era tanta la afluencia de público que tuvo que demorarse el comienzo del programa, que dió principio a las nueve y treinta y cinco minutos.

El primer preliminar lo ocuparon Mario Labrada y Frank Cruz, pesos bantam, ganando Labrada la decisión después de cuatro buenos rounds. El segundo preliminar entre Marzo Fernández y Kid Valentino, pesos pluma y también a cuatro rounds, fué ganado por Marzo, que recibió el veredicto favorable de los jueces que lo eran Chalons Jr. y Mike Castro, los que actuaron a las mil maravillas. De referee, el joven Cascante, y de anunciador, Peñita.

Vino después el primer star bout que consistía en la pelea revancha que daba el Baturrito a Castor Fernández, pesando éste 138 y media libras por 136 el Baturro. Fué un combate feroz, sin cuartel desde su inicio, de tiro rápido, donde Baturrito lanzó a la lona a Castor por el conteo de nueve con una izquierda y lo vuelve a lanzar por igual conteo, se levantó groggy el valiente astur para caer de nuevo, por tercera y última vez con todo el rostro ensangrentado y para no levantarse. El Baturro lo dominó y acabó en el primer round.

En el otro match estelar resultó demasiado boxeador Gilberto Castillo 124 libras y media para Frank Cruz, 127 y media. Este bout se encontraba marcado a ocho rounds pero sólo llegó al cuarto donde Castillito, despues de tasajearle la cara a Cruz acaba por noquearlo, poniéndole hecho un plátano para sinsonte de la cintura arriba. Por algo es Gilberto Castillo campeón del sur en el feather weight

El semifinal entre Baby de la Paz y el Chino Alvarez resultó de todos los combates de la noche el menos lucido por la forma de pelea que dió el Chino, unas veces haciéndolo muy bien y otras muy mal, deteniéndose para recibir golpes o para esquivarlos durante todo un rounds. No obstante el Chino ganó la pelea, los jueces le dieron la decisión y el público una prolongada salva de silbidos.

Un niño de ocho años y 52 libras de peso, Pedrito Martínez, realiza en el ring una exhibición siendo aplaudido y premiado con una lluvia de monedas, el pequeño saluda complaciente llevándose sus bien ganados kilos.

EL GRAN STAR BOUT

Le llegó su turno al gran star bout del programa donde funje de referee Fernando Ríos y Copul y de anunciador Pepe el Americano, veterano del boxeo que saludan los fanáticos con prolongados aplausos. Son las once y treinticinco minutos, Pepe anuncia los pesos, Kid Chocólate que sube al ring envuelto en una bata de baño de seda color carmelita y que es ovacionado largamente, 126 y media libras. Dominick Petrone, en bata de seda verde y que es tambien saludado, 130 y media libras.

Después del ceremonial acostumbrado en el centro del tablado y de bien calzados los guantes y reconocidas las manos de los boxeadores por ambos managers, estando Pincho Gutiérrez en la esquina de Kid Chocolate y Roberto Cohen en la de Petrone, da comienzo el primer round del combate. La izquierda del Kid se mueve con la celeridad del rayo sobre la cara de Petrone y en los primeros impactos le brota la sangre, despues falla algunos golpes faltos de distancia. Petrone riposta con gran coraje y el Kid esquiva magistralmente.

Los tres primeros rounds los trabajó Chocolate con la izquierda, pero luego se dedica a usar la derecha y con ella golpea brutalmente la quijada de Petrone que absorbe todo el castigo. Petrone castiga también en varios rounds de furiosos cuerpo a cuerpo al Kid, del que sale siempre mal parado, pero el Kid demuestra que también asimila.

En el sexto round salió de su esquina dispuesto a acabar con Petrone, pero no lo consigue, lo que hace es cerrarle un ojo y hacerle sangrar la cara, el italo americano resiste la embestida de Kid sin ir a la lona. La maestría de nuestro gran Chocolate arrebata al público que lo ovaciona al terminarse el combate donde el cubano ha ganado todos los rounds y ha lucido mucho.

Esta gran fiesta dejará recuerdos imborrables en la historia de nuestro boxeo. Antes de terminar queremos hacerlo felicitando por última vez al Comité organizador y haciendo la aclaración de que publica nos el acuerdo que se nos envió de que no se daría la información de las peleas por radio, cosa que así no ocurrió, pues vimos que fueron trasmitidas desde el ringside. Y como nosotros muchos otros colegas publicaron la nota «oficial» del Comite organizador. Hacemos esta aclaración por debernos al público que nos lee.

Guillermo PI

DERROTA EL CHICAGO A LOS GIANTS

Sólo seis hits y 1 carrera pudieron anotar los players de Mc Graw contra los Cubs

AVALON, California, marzo 5. AP.—Los Cubs de Chicago y los Gigantes de New York se batieron en el que fué su match inicial de 1932 y los Cubs derrotaron a los neoyorkinos con score de 6 por 1.

Había alegría en el training camp de Rogers Hornsby, no solo por la victoria y sí por el fuerte hitting desplegado por un joven recluta con el cual cuentan los Cubs para esta temporada. Stanley Hack, antesalista del Chicago, conectó dos triples, siendo la suya la mejor demostración de todos los players.

Los Cubs acabaron con tres pitchers gigantes, Chaplin, Schumacher y Turner, bateándoles diez hits, y los neoyorkinos solo pudieron pegar seis contra los pitchers del Chicago, Warneke y Batech. Freddie Lindstrom y Melvin Ott, conectaron dos hits por cabeza y Bill Herman, también pegó dos por el Chicago.

Los Gigantes jugaron mal y perdieron varias oportunidades por anotar, a pesar de que los Cubs siempre tuvieron el juego de su parte.

Anotación por entradas

New York	. .	000	010	000	—1	6	2
Chicago	. . .	011	111	1x	—6	10	0

Baterías: Chaplin, Schumacher; Turner y Healey; Warneke, Batech. y Hartnett.

Se Mantiene en 1er. Lugar el Team de la Y. M. C. A.

Al retirarse el Colegio Huguet se anexó un game que era suyo por amplio score. Juegos de ayer

Dos de los tres encuentros celebrados ayer en el floor del club Ferroviario, en opción al campeonato juvenil de basket ball que se viene jugando allí terminaron con decisivos scores a favor de los quintetos del Colegio Belén y la Academia Chaple, y un tercero llevaba el mismo camino cuando fué declarado forfeit a favor de los Jóvenes Cristianos al retirarse del terreno los componentes del team del Colegio Hughet.

CHAPLE TRIUNFA

En el juego de los fives de Chaple y La Salle, ofrecidos en el segundo turno del programa, los dos teams ofrecieron un choque interesante en su primera parte, pero después el score tomó un desnivel grande a favor de los primeros, hasta terminar con una ventaja de ocho puntos.

L. Márquez, el joven forward del Chaple, fué el lider del ataque de su team con 12 canastas, que valieron por un total de 24 puntos. El y Averhoff fueron los mejores de su team, en tanto que Calvo y Ariet desarrollaban el mejor juego de los vencidos.

El score por halves fué:

Chaple: primer half: 18; segundo half 18, total 36.

La Salle: primer half. 13; segundo half 15; total 28.

OTRO MAS PARA BELEN

En el último game de la tarde el quinteto del Colegio Belén derrotó con facilidad el Ferroviario, siendo el score de 26 por 12. El primer half de este match resultó un tanto reñido, registrándose una baja anotación por ambas partes, pero después se soltaron los muchachos de Cappy y convirtieron aquello en un verdadero pic nic.

Todo el mundo y su tío, sin excluir al siempre efectivo Cardona; anotaron goals para Belén.

SE FUE EL HUGHET

El primer match del programa, anunciado entre los teams de la Y. M. C. A. y el Colegio Hughet no llegó a su término. El team de los Cristianos, con Enrique Cartaya en un día de gala marchaba al frente en el score con una ventaja considerable cuando surgió un incidente entre un player del Hughet, Sarria, y uno de la Guay, el gordito Valverde. y después se registró la retirada del Hughet.

Este incidente se presta para muy razonados comentarios, pero como el asunto fué cosa de muchachos mal criados, más vale esperar que algún paciente maestro se encargue de dar la educación que falta a los que provocaron el mismo.

George Lott y Widmer Allison Resultaron Triunfadores en los Partidos Celebrados Ayer

El ahijado de Big Bill Tilden luce favorito para ganar la Copa Turismo que se discute hoy. Jugará con Allison en el match final. También se decide hoy la justa de dobles. Numeroso público presenció los partidos de ayer tarde. Exito de la serie

(Por PEDRO GALIANA)

Un gran match de singles entre George Lott y Widmer Allison, y un gran partido de dobles entre las combinaciones de Lott-Rainville y Allison-Hall forman el programa de tennis con que los ases americanos se despiden hoy del público local después de haber pasado varios días entre nosotros, gentilmente invitados por la joven y floreciente Asociación Nacional de tennis de Cuba.

Lott y Allison han conquistado él derecho de verse en el round final de singles, después de varios triunfos de extraordinario interés, muy especialmente los alcanzados ayer, donde tuvieron que verse con oponentes de parecido calibre y experiencia.

UNA BUENA PARA LOTT

Jugando contra Gilbert Hall, que había demostrado mucha pujanza en su encuentro del viernes con nuestro campeón nacional, George Lott, ahijado de Big Bill Tilden, aun en «eso del caminao», necesitó tan solo apretar medianamente tuercas para vencer en straight sets, 6-1, 6-4, 6-4.

El gran jugador americano de la Copa Davis lució mucho en el primer set, aprovechando que Hall estuvo errático buscando «placements» mal intencionados como cuando jugó con Vollmer. Ganó fácil el primer juego, y después dejó que Hall le empatase el score, pero a continuación tuvo una buena racha de cinco juegos en sucesión y eso le proporcionó el éxito del set 6-1.

En el segundo set Hall se presentó más agresivo y sacándole buen partido a una mala colocación que tuvo Lott en el mid-court, logró colocarse dos juegos por uno, pero el brillante Georges puso término a su racha ganándole tres juegos consecutivos.

Hall empató a tres en el juego siguiente, pero George volvió a tomar la delantera en el octavo juego y eso le sirvió de base para ganar el set 6-4.

En el último set Hall tuvo ligeras rachas que parecieron colocarle en disposición de anexárselo, pero Lott tuvo un rally final de tres juegos seguidos y con ello empató a cuatro juegos y ganó después el set 6-4.

MUCHO ALLISON

En el match de Allison y Sutter, el ex-compañero de Morales en los partidos de dobles, se presentó muy flojo en el primer set, al extremo de que no ganó un solo juego para perderlo 6-0. Después se portó más efectivo y ayudado por algunos saques certeros, así como dos o tres entradas que hizo hacia la net logró ganar cuatro juegos pero los drives de fore-and de Allison, así como sus eficientes «lobs» le sacaron de quicio varias veces y ello le hizo perder con score de 6-4.

El tercer set fué una misma historia del segundo, habiendo ganado Allison, 6-4, muy ayudado por su fuerte servicio y brillante colocación.

El score que eliminó a Sutter fué 6-0, 6-4, 6-4

ESTA TARDE

Esta tarde tendrán lugar los finales de singles y dobles, y no dudamos que una buena legión de aficionados acudirá a los courts del V. T. C. para premiar con su presencia al esfuerzo realizado por la Asociación Nacional en su afán de proporcionarnos una serie de interés con un grupo de los mejores jugadores americanos.

George Lott y Widmer Allison se verán en los singles para discutir la Copa Turismo, y las combinaciones de Lott-Rainville y Allison-Hall se presentarán en los dobles para proporcionar un partido a la usanza de los de la Copa Davis.

La reunión es a las dos y media.

NADIE PUEDE REPARARLE SU
BOMBA "PRAT"
MEJOR QUE LA MISMA AGENCIA A 2959

POPLINES INGLESES Y BATISTAS FRANCESAS PARA CAMISAS FINAS. ALMACENES DE PAÑOS—SOBRINOS DE NAZABAL—MURALLA No. 70.

James River Ganó el Key West Purse

Cargando con 97 libras tan sólo, derrotó a un grupo de calibre. Chatford, segundo

NUEVA YORK, marzo 5. (A. P.)—James River, la jaca de tres años que Mrs. A. Carfano compró a George D. Widener por cuatro mil trescientos pesos en una venta reciente, hizo un buen debut con sus nuevas sedas, al ganar el Key West Purse en Tropical Park.

Bajo el ligero peso de 97 libras y con D. Smith en la montura, hizo la milla en 1.38 4-5, poniéndose al frente en los últimos saltos para sacar una nariz de ventaja a Charford, de J. L. Johnston, montado por Hank Mills. Martis, de Dewey Bentham, llegó tercero. La victoria fué la tercera consecutiva de James River y la quinta desde que cumplió dos años. Su tiempo sólo fué un quinto de segundo más lento que el record del track.

El jockey Charlie Greenwood sufrió lesiones graves en la primera carrera, cuando fué lanzado de su monta, Indian Game. Sufrió la fractura de varias costillas y se teme que una haya perfomado un pulmon

CITAN A TODOS LOS PLAYERS DE LA «Y»

Se cita por este medio a todos los players del team de base ball de la Asociación Cristiana de Jóvenes (Y. M .C. A.) para que asistan a las nueve de la mañana del día de hoy, a los terrenos del Víbora Park.

Enrique Nogueira y León Rojas.

VENCEN LOS RECLUTAS DE RUTH

ST. PETERSBURG, marzo 5. (AP).—Los Reclutas de Babe Ruth derrotaron a los veteranos de Lou Gehrig, 3 por 2, en el primer match de práctica de los Yankees.

Myril Hoag, joven outfielder, comenzó los dos rallies del team de Ruth, el primero con un single y el segundo con un double. La carrera de los muchachos de Gehrig se la anotaron al medir mal Earl Combs una línea de Selkir, anotando el batteador y Sam Byrd. Ruth pegó dos singles y Gehrig uno solo.

LLENO POR LA TARDE Y LLENO POR LA NOCHE EN EL HABANA-MADRID

Un gran estelar de la tarde, que ganaron Andrés y Gayarre, dejando en 28 a Emilio y Guesala. El vencedor del estelar de la noche, fué Iturrino. Sarmiento, Epifanio y Labat, tres fúnebres cipreses. Los demás partidos fueron bastante buenos

Y en llegando las masas tan frenéticas como informes, sí que también delirantes y algareras en el albedrío propio del sábado, en las gentes nobles y dignas del pueblo soberano, se inició el peloteo en Habana-Madrid, todas las diez horas de euforia que toman las dos grandes funciones del sábado.

Levantaron el telón de la matinée, peloteando el primero, los blancos Montes Menor y Zamora, contra los de lo azul: Salvador y Echanique. Y peloteando finoli y bravo nos asustaron un tanto cuanto con los empates de 2, 3, 4, 5, 22 y 26. No hubo títeres trágicos. Lo ganaron los blancos. Boletos a $1.40. Boletos de la quiniela: de Salvador a $8.40 y la de Salvador y de Constante a $28.

Estelar de la tarde que peloteaban estas dos parejas de fierabrases; los blancos Emilio y Guezala contra los azules Andrés y Gayarre. Mucho ruido, gran peloteo, dos decenas con su pico cotorrón de las fenomenales, y en total abundantes nueces. Empates, saltos mortales y palmas académicas en 3, 4, 5, 7, 9, 12; 13; 15 y 23. Y si lo ganaron los dos azules, los dos blanquetes asomaron la gaita al simo de 28. Boletos a $1.80. Boletos de la segunda quiniela, de Olaveaga a $3.60 y la de Olaveaga y de Guezala a $8.00. No cobramos de tales pequeñas chulerías.

Cierre de la tarde, a las seis, entre los blancos: Ozquila e Ibarlucea y los azules: Valenzuela y Azpeitia. Los cuales que, sonriéndose de las estrellas de los estelares, salieron sacándole humo a la pelota, complicando dos inquietantes decenas. Con empates y alboroto en los de 1, 4, 5, 6, 19 y 21. Dieron la última carga al estilo japonés los dos azules y los blancos se achataron y murieron como dos chinos de lo que «vendí» tú en 26. Boletos a $1.80.

Y con esto, y lo visto y alabado sea Cristo, nos fuimos para volver volandito, por la noche. Y a las nueve, menos pico, volvimos a montar en el jamelgo de la duda, campo adelante de la esperanza. Peloteaban el prólogo nocturno los blancos: Pastrana y Cubota, contra los azules: Alí y José Mary. Que en dos rachas sobrias, lentas y rudas, la primera azul, muy azul, y la segunda, blanca como la nieve blanca, se confundieron en los empates azarantes y hasta afectantes de 24, 25 y 27. Y cuando pensábamos tiritando algo trágico, nada; los dos azules cercenaron por lo sano. Boletos a $1.80. Boletos de la primera quiniela, de Pascau a $4.80 y la de Pascau e Ibarlucea a $38.00.

Gran estelar de la noche. Lo peloteaban los blancos, Sarmiento y Epifanio, contra los azules Iturrino y Labat. Y como los blancos estuvieron como los faroles apagaos y rotos, y Labat Menor estuvo a la altura de un ciprés y como el único de los cuatro que lo jugó estelarmente fué Iturrino, pues Iturrino un tal Juan Palomo, se lo guisó y se lo comió.

¡Muy bien! Antes habían empatado en 1, 7, 19, 21 y 22. Boletos a $2.20. Boletos de la segunda quiniela; de Iturrino a $4.80 y la combinada de Iturrino y de Epifanio a 12 pesos.

Y cerraron las diez horas de regocijo jocundo, los blancos: Guillermo y Florentino, contra los azules: Pascau y Labat Mayor. Y ambas partes disputan una brava y parigual quincena, con bonitos empates, aplaudiéndose el último en 15. Nada más. Pues en lo demás usaron y abusaron y ganaron los dos blancos, porque los dos azules se pusieron más feos que un concurso de «Mises» feas. Boletos a $2.20.

Hoy, lo mismo que ayer, dos funciones; dos enormes estelares.

Dn. FERNANDO.

PROGRAMAS PARA HOY

A las 3 p. m.:

Primer partido a 30 tantos: Montes Menor y Zamora, Blancos; Salvador y Buendía Menor, Azules. A sacar ambos del cuadro 14.

Primera quiniela a 6 tantos: Alí; Ozquila; Pascau; Ibarlucea; Vallejo; Labat Mayor.

Segundo Partido a 30 tantos: Sarmiento y Labat Menor, Blancos; Olaveaga y Guezala, Azules. A sacar ambos del cuadro 14 1-2.

Segunda quiniela a 6 tantos: Iturrino; Andrés; Guezala; Sarmiento; Olaveaga y Labat Menor.

Tercer partido a 30 tantos: Guillermo e Ibarlucea, Blancos; Alí y Montes Mayor, Azules. A sacar ambos del 14 1-2.

A las 8.45 p. m.:

Primer partido a 30 tantos: Ozquila y Cubota, Blancos; Pastrana y Azpeitia, Azules. A sacar Blancos del 14 y Azules del 14 1-2.

Primera quiniela a 6 tantos: Cubota; Zamora; Pastrana; Guillermo; Valenzuela y José Mary.

Segundo partido a 30 tantos: Emilio y Epifanio, Blancos; Andres y Mina, Azules. A sacar ambos del cuadro 14 1-2.

Segunda quiniela a 6 tantos: Florentino; Gayarre; Mina; Emilio; Ugalde y Epifanio.

Tercer partido a 30 tantos: Vallejo y Florentino, Blancos; Pascau y Gayarre, Azules. A sacar ambos del cuadro 14 1-2.

HOY POR LA MAÑANA GAME DE LOS SOCIALES EN «LA TROPICAL»

El circuito del entusiasta Doc Pablo de la Llama anuncia para hoy un nuevo encuentro de base ball en el hermoso Stadium de «La Tropical».

Comenzando a las nueve de la mañana jugarán los boys del National City Bank Club con el team de la Havana Electric, esperándose por muchos que las curvas del Doctor-incendiario sean otra vez lo suficientemente buenas para dominar a los banqueros.

El match será de gran interés y la entrada gratis.

Vencieron los Cardenales a los Athletics

Con un rally de 3 carreras en el noveno empataron y en el siguiente Collins decidió

Por ALAN GOULD

MIAMI, marzo 5. (AP) Los Campeones del Mundo, Cardenales del St. Louis, ofrecieron hoy un excitante final para sacar de la candela el primer juego de la llamada «serie mundial de primavera» y derrotar a los Athletics del Filadelfia, 6 por 5, en diez innings.

Un home run sobre la cerca del right field en el primer inning extra jugado y que conectó Jim Collins, inicialista del St. Louis, decidió la contienda a favor de los Cardenales, después de empatar el score con un rally de tres carreras en el noveno acto. El gran batazo del noveno fué conectado por Lee Cunningham, antesalista recluta, cuyo double empujó dos carreras y obligó a extender el game.

Una concurrencia de 2,000 fanáticos, incluyendo al presidente William Harridge de la Liga Americana, presenció el match, primero de la temporada de exhibición.

Pepper Martin, héroe de la última serie mundial, fué la gran atracción del juego. Bateó un gran hit, un triple en el séptimo y empató el score por primera vez, pero en otras tres ocasiones se ponchó. Pepper tuvo un chance de resultar el héroe del combate cuando fué al bate en el octavo con las bases llenas, pero fué víctima de los strikes de Jimmy Deshong.

Los dos grandes rivales ofrecieron una reñida batalla, pese a la ausencia, por cada bando, de media docena de sus estrellas, incluyendo a Grove, Earnshaw, Cochrane, Simmons, Gelbert, Frisch, Hafey y Wilson. Los Athletics, encabezados por su outfielder recluta, Ed Coleman, del Portland, bateraron más que los campeones del mundo, 14 hits por 7, pero dos veces fueron blanqueados después de llenar las bases. Coleman bateó cuatro hits después de ponerse en el primer acto. Jimmy Dykes y Mule Haas, conectaron tres por cabeza.

Collins fué el leader en el ataque de los Cardenales, después que George Watkins metió la primera carrera con un home run en el sexto. Collins metió en home a Martin con la carrera del empate en el séptimo después que los Athletics obtuvieron una ventaja de 2 por 0 en los tres primeros innings, contra Starr, pitcher recluta del Rochester.

De nuevo en el noveno, Collins inició el rally que empató la anotación. Su single, seguido de un mal tiro de Bib Williams sobre un rouller de Ford, fly largo de González, pase a Parham y doblete de Cunningham, dieron las tres carreras.

Los Athletics unieron sus hits al pitching wild de Bud Teachout y al de un lanzador recluta llamado Storey, para acumular una delantera de 5 por 0 en el octavo y noveno.

En el décimo Cunningham salvó el game y abrió el camino para el decisivo homer de Collins, con su brillante fielding. El antesalista recluta hizo una gran parada y mejor tirada para atrapar a Dykes y luego inició un double play después que Haas fué pasado por Baker, el quinto pitcher de los Cardenales.

Entre el desfile de pitchers novatos, Bowman, que permitió solo un hit en los tres primeros actos y Tex Carleton, que dejó a los A.s en dos singles durante igual número de actos, parecieron los mejores.

El score personal de Mike González fué:

	V	C	H	O	A	E
González c. . .	2	0	0	2	0	0

Buenos Bouts Amateurs, hoy en "Miramar"

«Fillo» Garza, en una buena pelea con Rosendo Hernández y Estrada contra S. Ventosa

Esta noche, un gran programa de boxeo entre muchachitos amateurs, se celebrará en el ring de Miramar Garden. Aparecerán en el menú boxístico, tres boxeadorcitos españoles, que por su coraje, agresividad y punch formidable impresionarán una barbaridad a cuantos fanáticos asistan.

Uno de ellos, «Fillo» Garza, asturianito todo valor y conocimientos del viril deporte de los puños, se batirá contra Rosendo Hernández, quien en realidad, es un contrario peligroso, porque pelea muy bravo. «Fillo» pesa 106 libras y Hernández 110 libras.

UNA GRAN PELEITA

La peleíta que ocupa el lugar de aperitivo entre Antonio Tenreiro y Juan Medina, ha despertado muchísimo entusiasmo. Ambos chiquitos que se han preparado admirablemente, ofrecerán uno de los más emotivos encuentros.

UN ESPAÑOLITO MUY BUENO

Prudencio Estrada, es otro de los boxers españoles que tomará parte en la fiesta de puños de los amateurs. Estrada, que es un joven de porvenir de los que se faja muy duro de gongo a gongo, se batirá contra Santiago Ventosa, que pesó ayer en la báscula de la Comisión de Boxeo 138 libras y media, mientras él marcó 137.

EL BOUT ESTELAR

Los adversarios de la pelea estrella serán Evelio Bernal que pesó 142 libras y José Fernández, el panadero español de 140 libras que se halla en excelente forma. Fernández, como hemos dicho en crónicas anteriores, es uno de los boxeadores que más derecho tiene para triunfar. Su resistencia es extraordinaria y su poder de pegar es terrible. Por eso podemos asegurar que el bout contra Bernal, ha de ser de lo más emocionante.

Las demás peleas, estarán integradas por los boxeadores siguientes:

José Díaz vs José A. Abreu.

Antonio Velázquez vs Eduardo Peña.

Luis Castillo vs Bartolo Iturbe.

Rubén Martí vs Manuel Catane.

Estuche
"Reune-Todo"
GEM-COLGATE-PALMOLIVE

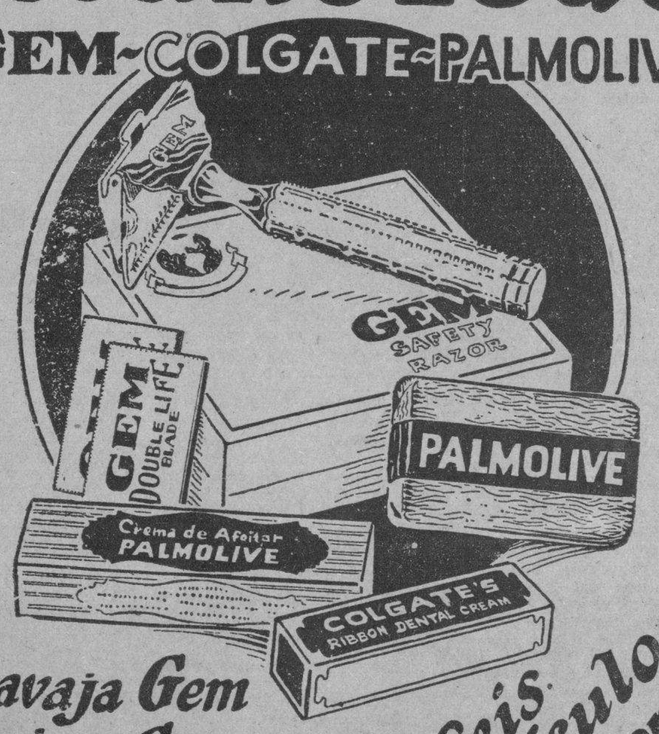

1 Navaja Gem
2 Hojas Gem
1 Jabon Palmolive
1 Crema de afeitar Palmolive
1 Pasta de dientes Colgate
6

Seis Artículos todos por 21¢

Distribuidor: E. HAUSMANI
ZULUETA 36-F. HABANA

M.E.C.D. 2016

Una Catarata dos Veces más Alta que la del Niágara, Descubierta en Medio de la Selva, en la Isla de Luzón

(LA AVIACION AL SERVICIO DE LA GEOGRAFIA)

Los Aviadores que por Cuenta de la Sociedad Geográfica de Wáshington Realizaron un Viaje Desde esa Ciudad a Buenos Aires, Pasaron por Cuba, Donde Hicieron Interesantes Observaciones Sobre la Sierra Maestra y Otros Lugares Interesantes de la Isla

POR EL DR. SALVADOR MASSIP

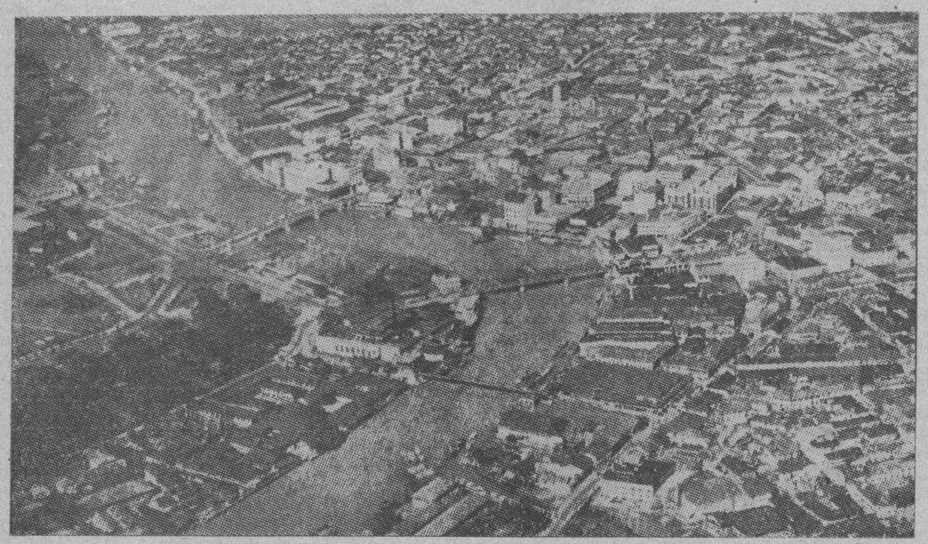

LA CIUDAD DE MANILA

La capital del archipiélago filipino es hoy una de las ciudades más hermosas y más ricas del Extremo Oriente. Esta vista, tomada desde unos mil metros de altura, muestra la nueva Manila, con «sky scrapers», grandes edificios y grandes construcciones. Hacia el centro, el río Pasig. Hacia la izquierda, el Hospital Sternberg. Hacia la derecha, la parte más importante de la ciudad.

LAS ISLAS FILIPINAS DESDE EL AIRE, por el Teniente George W. Goddard.

El teniente Goddard formó parte de un grupo de oficiales aviadores del ejército americano, encargados de levantar un mapa aéreo de las regiones menos conocidas del archipiélago filipino. El trabajo se concentró en el Noroeste de la isla de Luzón. Tomaron como base de operaciones la ciudad de Aparri, situada en la desembocadura del río Cagayán, que forma uno de los valles más extensos y más fértiles de Filipinas.

Los pilotos americanos volaron sobre varios volcanes, como el Arayat, el Mayón (famoso en todo el mundo por su cono exactamente simétrico) y el Taal.

En el centro de la isla de Luzón y perdida en medio de la selva descubrieron una cascada dos veces más alta que el Niágara, aunque, naturalmente, no tan caudalosa. La cascada está en un lugar tan inaccesible que no fué conocida de los españoles.

Muchas fotografías revelaron hechos notables de Geografía humana, como por ejemplo, las terrazas artificiales de la isla de Luzón, destinadas al cultivo del arroz.

La expedición exploradora de los pilotos americanos ha contribuído extensamente al conocimiento geográfico de las islas Filipinas.

* * *

RUTAS AEREAS DE LA AMERICA LATINA, por Frederick Simpich. (Número de enero de 1931).

Este trabajo constituye la narración de un viaje aéreo de Washington a Buenos Aires, que llevaron a cabo varios técnicos de la Sociedad Geográfica Nacional de Washington.

En la etapa de Washington a Key West hicieron escala en Norfolk, Willmington, Charleston, Savannah, Jacksonville y Miami. Key West fué la última ciudad de los Estados Unidos que dejaron atrás al emprender viaje al Sur.

Apenas salieron del histórico cayo floridano los expedicionarios se encontraron con una fuerte turbonada tropical, en la que se formó una tromba. Este fenómeno, peligroso para un buque, no arredró al piloto del hidroplano, que dió varias vueltas para que pudiera ser fotografiada y estudiada.

En Cuba el hidroplano hizo escalas en la Habana, Cienfuegos y Santiago de Cuba. Pasaron sobre la ciénaga de Zapata, desolada, y siguieron a lo largo de la costa Sur. En la porvincia de Oriente, al pie de la sierra Maestra, vieron los restos de la escuadra de Cervera, encallados en la costa.

De Santiago de Cuba volaron hasta Port-au-Prince, capital de la república de Haití. Es un país muy pintoresco, densamente poblado. Tomaron varias fotografías de la ciudadela del rey Cristóbal, hoy en ruinas, que se alza sobre una colina prominente.

Pasaron a Santo Domingo volando sobre el lago Enriquillo, que se encuentra en la frontera entre las dos repúblicas. La diferencia entre una y otra es sensible desde el aire. Mientras Haití presenta una población densísima. Santo Domingo está menos poblado.

El salto siguiente fué a San Juan de Puerto Rico. La isla es pequeña; pero de relieve acentuado. Ha alcanzado un extraordinario desarrollo material bajo la soberanía de los Estados Unidos.

De Puerto Rico pasaron a las islas Vírgenes, posesión americana, adquirida de Dinamarca por compra. El cambio de soberanía ha arruinado a los habitantes de las islas, sobre los cuales pesa como una losa la ley seca. Antes, la principal industria era la fabricación de ron. Hoy, tienen que dedicarse a la agricultura, que es difícil por la falta de ríos y de aguas superficiales.

De las Vírgenes fueron hasta Trinidad, pasando sobre Saba, St. Kitts, Nevis, Guadalupe, Dominica, Martinica (en donde vieron desde el aire las ruinas de la ciudad de San Pedro), Santa Lucía y Granada.

En Trinidad lo que más les llamó la atención fué el gran lago de asfalto. El chapapote está allí en la superficie, en grandes depósitos. En una refinería inmediata se limpia un poco y se envasa para la exportación. Puerto España, capital de la isla, tiene el aspecto de ciudad del Indostán, por el gran número de hindúes llevados allí por los ingleses.

Después de Trinidad la próxima escala fué Georgetown, capital de la Guayana inglesa; pero el hidroplano se desvió un tanto hacia el interior para volar sobre el delta del Orinoco. El delta es muy extenso; pero insalubre y despoblado. Los acarreos y aluvionamientos del río son tan considerables que el delta gana terreno al mar, visiblemente, de año en año. Es el depósito de fango más grande del mundo.

Georgetown es el nombre oficial de la ciudad, así como Guayana inglesa es el nombre oficial de la colonia; pero todo el mundo llama allí **Demerara** a una y otra, por el río Demerara, el más importante del país.

La próxima escala fué Paramaribo, capital de la Guayana holandesa. La ciudad es muy pintoresca; pero la precipitación es tan abundante que causa desesperación. Todos los días llueve copiosamente.

En las calles de la ciudad oyeron los expedicionarios una lengua nueva, que no pudieron identificar con ninguna otra, a pesar de que comprendían algunas palabras. Es el **taal talkeertalkee** (llamado así por la raíz del verbo inglés **to talk,** hablar). Es una mezcla de holandés, inglés, francés, español, portugués y africano. Guarda analogía con el **papiamento,** que cosa curiosa, también se ha desarrollado en una colonia holandesa, en Curazao.

LA CIUDADELA DEL REY CRISTOBAL

El grabado muestra, vistas desde el aire, las ruinas más notables de la República de Haití. El famoso rey Cristóbal, que reinó en Haití después de haber derrocado la república, se hizo construir un magnífico palacio en la cima de una montaña. Era, al mismo tiempo, inexpugnable fortaleza. En su construcción se calcula que perecieron más de 10,000 hombres.

El nombre oficial de la colonia es Guayana holandesa; pero el nombre popular es **Surinam,** por el río que pasa junto a Paramaribo.

La próxima escala fué Cayena, capitl de la Guayana francesa. No sin aprensión se acercarona la ciudad. Allí hay una numerosa colonia penitenciaria francesa, compuesta de más de 7,000 penados. Allí se encuentra la famosa y terrible isla del Diablo, en donde pasó el capitán Alfredo Dreyfus los días más amargos de su vida. En la isla del Diablo, que visitaron invitados por el Gobernador, sólo encontraron nueve penados, tres de los cuales eran aviadores militares. Los tres contemplaron largo rato en silencio el magnífico hidroplano.

La vida de los penados en la colonia es tan dura que la llaman "la guillotina seca". Los que observan buena conducta pueden residir en la ciudad, en situación de **liberados;** pero vigilados estrechamente por la policía. Los incorregibles están confinados en la isla Roval, un verdadero infierno.

La colonia también tiéne un nombre popular, **Cayena,** por la capital. Confiesan los expedicionarios que al dejar atrás la colonia penal, a pesar de las delicadas atencoines del Goberndor y de los oficiales de la guarnición, sintieron una sensación de alivio.

El salto de Cayena a Pará presentaba varios atractivos. En primer lugar el paso del ecuador por el aire, y después, el vuelo sobre la desembocadura del Amazonas. El viajero que entre en el Brasil por el Norte, siguiendo la vía aérea se pregunta en dónde están los 40 millones de habitantes de la gran república sudamericana, porque el hidroplano vuela horas y horas sin que se vea una habitación humana. A partir del Oyapock, que sirve de límite con la Guayana francesa, sólo se vé la selva.

La desembocadura del Amazonas es un espectáculo imponente. En sus orillas se encuentran inmensos depósitos de fango, acarreados por el río y por sus afluentes del interior del continente sudamericano. Los manglares se pierden de vista. Las islas, todas desiertas, son innumerables. A uno y otro lado, la selva ecuatorial. El hombre se siente empequeñecido y temeroso ante la inmensa majestad de la Naturaleza. Desde el aire es como mejor se comprende la denominación de **infierno verde** dado al Amazonas y a su cuenca.

EL MONTE MAYON

Es uno de los volcanes más notables del mundo. Se encuentra en la Isla de Luzón y está en actividad. Según apreciación unánime de los vulcanólogos, el Monte Mayón es el cono de cenizas más simétrico de todo el mundo. Sólo se le aproximan, en cuanto a simetría, el volcán Osorno, de Chile, y el Fusi Yama, del Japón.

Pará es la ciudad más importante del Brasil próxima al ecuador. Su característica es la humedad. El calor es sofocante. Mangos gigantescos dan sombra a las calles. Hay épocas del año en que para la gente menuda, dar una vuelta por las calles significa comerse una docena de sabrosísimos mangos.

De Pará a Pernambuco el hidroplano pasa por Maranhao, Ceará y Natal. En todas estas ciudades predomina la población de color.

Pernambuco es una de las ciudades más interesantes del Brasil. Aun se advierte en ella la influencia de los holandeses, que mandados por Mauricio de Nassau la ocuparon en 1637. Es la cuna de la libertad de la gran república sudamericana.

Hacia el Sur de Pernambuco puede decirse que comienza otro mundo. En vez de la selva amazónica aparecen los cocoteros. Desde el hidroplano se ven kilómetros y kilómetros poblados de cocos. Este cocal continuo es tan grande como una nación de Europa.

El hidroplano se desvía hacia el interior para dar un vistazo a la catarata de Paulo Affonso, una de las más famosas del Brasil. Es una empresa atrevida, porque un aterrizaje forzoso sería comprometido; pero todo sale bien y el hidroplano vuela poco después en demanda de Bahía.

La ciudad de Bahía tiene el prestigio de haber sido capital del Brasil, antes que Río de Janeiro. La topografía especial de la línea de la costa hace que en Bahía haya realmente dos ciudades, una alta y otra baja. La ciudad comercial es la baja; la residencial y más importante es la alta. De una a otra se va en elevadores. La población de color es muy numerosa.

De Bahía a Río de Janeiro el vuelo es encantador. Se hace escala en Ilheos y en Victoria. La bahía de Victoria presenta gran número de islas y tiene gran parecido con el mar interior del Japón. A lo largo de la costa y paralelas a ella se advierten elevaciones de poca altura, de centenares de kilómetros de largo. Son terrenos ganados al mar, por los agentes naturales. Cada elevación longitudinal no es otra cosa que un depósito de playa, formado por las olas.

La bahía de Río de Janeiro es la más hermosa del mundo. Su vista desde el aire es un espectáculo maravilloso. En primer término se destacan el Pan de Azúcar y el Corcovado. Después la ensenada que forma la famosa avenida de Beira. La ciudad, por la forma en que se ha extendido, muestra cierta analogía con la Habana. Hacia el centro de la bahía aparece terreno ganado al mar y la pequeña isla Fiscal, en donde están las oficinas de aduana y del Ministerio de Marina.

Después de Río de Janeiro la próxima escala fué Santos, primer puerto exportador de café del mundo. La niebla impedía contemplar el paisaje. De Santos parte un magnífico ferrocarril para Sao Paulo, segunda ciudad del Brasil y capital del importante Estado de su nombre. Sao Paulo es una gran ciudad moderna, que cuenta 700,000 habitantes.

Tras Santos, la ciudad de Florianópolis, antigua Desterro, capital del Estado de Santa Catalina.

Siguió después Porto Alegre, capital del Estado de Río Grande del Sur, importante ciudad de 150,000 habitantes. En la ciudad, como en el Estado, los alemanes y descendientes de alemanes son muy numerosos. Se oye hablar tanto alemán como portugués y a veces más parece que se halla uno en Breslau o en Magdeburgo que en la América del Sur. El hidroplano acuatizó perfectamente en la laguna de los Patos, extensísimo embalse de aguas sobre el cual se encuentra Porto Alegre. El comercio es muy activo y la ciudad es una de las más ricas y progresistas del Brasil.

La laguna es tan extensa que el recorrerla de un extremo a otro, o sea de Porto Alegre a Río Grande, constituyó una etapa del viaje. De una ciudad a otra hay más de 200 kilómetros de distancia. Además, la laguna de los Patos se comunica con otras dos que de hecho son sus prolongaciones, la de Mirim y la de la Mangueira.

Tras Río Grande vuela el hidroplano en demanda del Uruguay. Se advierte que las lagunas, aunque pequeñas, se prolongan también en territorio uruguayo, hasta la ciudad de Maldonado. Más allá de las lagunas el territorio aparece trabajado y cultivado o cubierto de numerosos rebaños de ganado.

El hidroplano acuatiza en la bahía de Montevideo. La ciudad es una de las más cultas y progresistas de la América del Sur. Cuenta más de 500,000 habitantes. En ella se advierte la influencia europea.

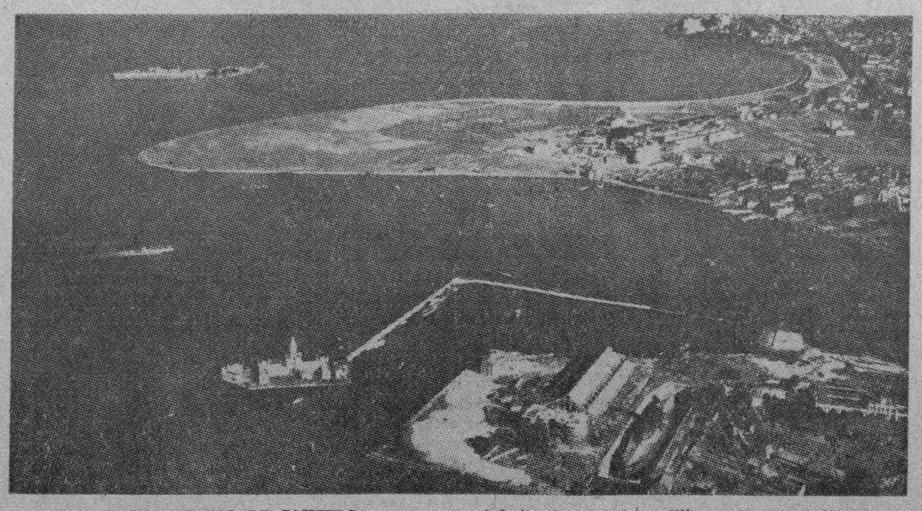

BAHIA DE RIO DE JANEIRO

Es una de las más hermosas del mundo. Hacia la parte superior, el Pan de Azúcar, con su inmensa mole granítica. Hacia el centro, una vasta península, hecha de terreno robado al mar. En la parte inferior derecha, los astilleros. Se ve un dique seco, en el que hay un buque de guerra en reparaciones. Un edificio coronado por airosa torre se levanta en la isla Fiscal, hoy unida a tierra por un dique artificial.

NAPOLEON TERCERO Y EL SANGUINARIO SULTAN HAMID II FUERON DESCENDIENTES DE UNA CRIOLLA DE LA MARTINICA

ABDUL HAMID II

Hace veinte años, el doctor Cabanés, historiador conocido y gran divulgador de los misterios y curiosidades del pasado, llegó a poner en claro el parentesco que existió entre Napoleón III y el sultán Abdul-Hamid II.

Según Cabanés, o, mejor, según los documentos que él ha descubierto, el sanguinario sultán venía a ser bisnieto de una dama de Nantes, la señorita Dubuc de Rivery, convertida, a raíz de las circunstancias que pasaremos a referir, en "sultana legítima". La señorita Dubuc, siendo prima hermana de la emperatriz Josefina, establecía muy claros e indiscutibles vínculos de sangre entre Napoleón III y el sultán: ambos resultaban descendientes de una criolla de la Martinica. Extraña coincidencia: la emperatriz Josefina habría nacido en el mismo año que la señorita de Rivery, en el año 1766.

Parece ser que cuando la señora de Pagerie comenzó a sentir los primeros dolores del parto, se desencadenó un violento ciclón, viéndose obligada a refugiarse en una cabaña que fué lo único que el viento dejó en pie. Fué allí donde vino al mundo la niña que, como lo anunciara una adivina, "sería más que reina".

Está definitivamente establecido que la señorita Dubuc y la de la Pagerie, destinadas ambas a tan alta fortuna y a reinar una en oriente y otra en occidente, nacieron en la misma colonia, en una isla que, por otra extraña coincidencia, Cristóbal Colón descubrió el mismo día que un navegante español llegaba a la de Santa Elena.

Esto no es todo. Fué preciso, para que los secretos designios de la Providencia se cumplieran por y para estas dos mujeres, que ambas abandonaran la Martinica y se fueran a vivir a Francia, contra todas las costumbres del país y aun las previsiones de sus respectivas familias.

La señorita Dubuc de Rivery pertenecía al escaso grupo de niñas que, por excepción, en aquella época sobre todo, recibían su educación lejos del techo paternal. Por otra parte, no era la señorita Josefina, sino su hermana María de la Pagerie, quien estaba destinada para esposa de uno de sus parientes, de la familia de Beauharnais, establecido en París. Pero María de la Pagerie cayó gravemente enferma y no se le permitió alejarse de su madre. Fué Josefina, entonces, quien, de acuerdo con los deseos de sus padres, debía fundir y consolidar los vínculos ya existentes entre ambas familias.

Napoleón III conocía la historia de esta prima hermana de su abuela, la emperatriz Josefina, por más que nunca hizo alusión alguna.

La primera vez que este secreto se divulgó fué cuando, durante la exposición de 1867, el sultán Abdul Aziz visitó la capital francesa.

Hablando de este viaje, el diario oficial de Constantinopla "Turquía", aprovechó el parentesco de Napoleón III con la sultana favorita para celebrar vínculos que unían a las dos dinastías y entonar una loa a la influencia que la dama había ejercido en la Sublime Puerta.

"Sin duda—decía el diario—la influencia de la señorita de Rivery, convertida en sultana válida, ha debido desenvolver el espíritu reformista de su hijo Mahmud. Es, pues, a una francesa que el Imperio Otomano deberá sus primeros pasos en el camino del progreso".

En realidad, Mahmud no era el hijo, sino el sobrino de Selim III, a quien sucediera.

«El Monje de la Chaussée d'Antin»

El hijo de la señorita Dubue de Riveny

Esta historia, que los periódicos franceses de la época acogieron con gran escándalo, aprovechándola, empero, para sus fines políticos no era una novedad.

Había aparecido, en forma novelesca, el 10 de septiembre de 1821, en una de las obras de aquel escritor fecundo y popularísimo que firmaba sus obras con el pseudónimo de "El monje de la Chaussée d'Antin", y que era el académico Jony. Se le puede encontrar en el número de "L'Illustration", del 11 de febrero de 1854, pero, esta vez, en forma documental.

He aquí, en substancia, el relato de Jony.

En 1766 nació en la Martinica la señorita Aimée (y no Alina, como se decía en la novela) Dubuc de Rivery.

Aproximadamente, a la edad de nueve o diez años, la joven fué enviada a Francia, para completar su educación. Partió para Nantes y fué internada en el convento de las Hermanas de la Visitación. Según una tradición que se conserva en el convento, en una época que se calcula entre 1750 y 1780, la señorita Dubuc abandonó el internado para regresar con su familia.

A partir de este momento los hechos son conocidos. Llamada por sus padres en 1784, la señorita se embarcó con rumbo a la Martinica. El navío que la transportaba sufrió grandes averías, y, gracias a un barco español que se dirigiía a Mallorca, pudo salvarse el equipaje y los pasajeros.

Pero, cosa frecuente en aquella época, antes de arribar a su destino, el buque español fué atacado por un corsario argelino.

Aimée Dubuc de Rivery, acompañada por una anciana gobernanta, fué conducida a Argel. El "bey" de aquella regencia quedóse prendado de su belleza y, siguiendo las costumbres orientales, queriendo adular al Gran Turco, se la expidió como un preciado regalo.

Selim, que reinó algunos años después en la Sublime Puerta, no fué menos insensible a los encantos de la joven criolla. Entonces, la martinicana, resignándose a su extraño destino, convirtióse en la esposa predilecta del Sultán; y en 1808, su hijo, nacido en 1785, habiendo empuñado las riendas del Imperio Turco bajo el nombre de Hahmud II, convirtió a su madre en "sultana validé".

Pero se dirá: ¿qué importancia tiene esto para la historia en general? La respuesta a esta pregunta es un médico encarnado en un literato, como lo es el doctor Cabanés.

El 18 de diciembre de 1896, Pablo de Regla, para quien Constantinopla y el Imperio Otomano ya no tenían misterios, escribióle al historiador una carta en la que le decía:

"Es tradicional en el harem de Constantinopla que el sultán Mahmud, padre de Abdul Medjid y abuelo del sultán Murad V, hermano del sultán reinante, Abdul-Hamid II, hijo de una "kadina" francesa, la que se apoderaron los corsarios de Argel. Se agrega que esta francesa, bella e inteligente, ha tenido sobre su hijo Mahmud una influencia suficientemente grande como para convertirle en el sultán reformista y progresista que todos conocemos".

Esta carta confirma lo dicho más arriba: que el sultán Mahmud fué un reformador al que la Turquía moderna debiera rendirle justo homenaje. Como lo ha dicho un historiador autorizado, desde 1846, la sangre que corrió por las venas de Mahmud II debió ejercer notable influencia en la dirección de sus ideas, llevándole a realizar reformas que le hicieron célebre su reinado.

Desdichadamente para la diplomacia francesa, que bien se aprovechó de la situación, el hijo de la Sra. Dubuc de Rivery murió en junio de 1839, del mal de los borrachos, en un acceso de "delirium tremens", en el instante, quizás, en que más bien hubiera hecho.

Se dice que el sultán Mahmud II tuvo la curiosidad de hacer controlar y documentar el relato que de sus venturas le hiciera su madre. Envió un comisionado a la Martinica y obtuvo una declaración escrita, firmada por los hermanos de la señorita Dubuc de Rivery, que, según Cabanés, se conserva aún en los archivos de Constantinopla.

M.E.C.D. 2016

LAS MIL Y UNA AVENTURAS

POR JOSE SANTOS CHOCANO

El Duelo del Poeta en Costa Rica.-Una Hora Apenas Para Cambiarse el Frac del Recital de la Noche Anterior, por la Americana del Desafío.-El Presidente Zelaya y el Canal de Nicaragua.-La Suiza de Centro América no es la Tierra de los Lagos

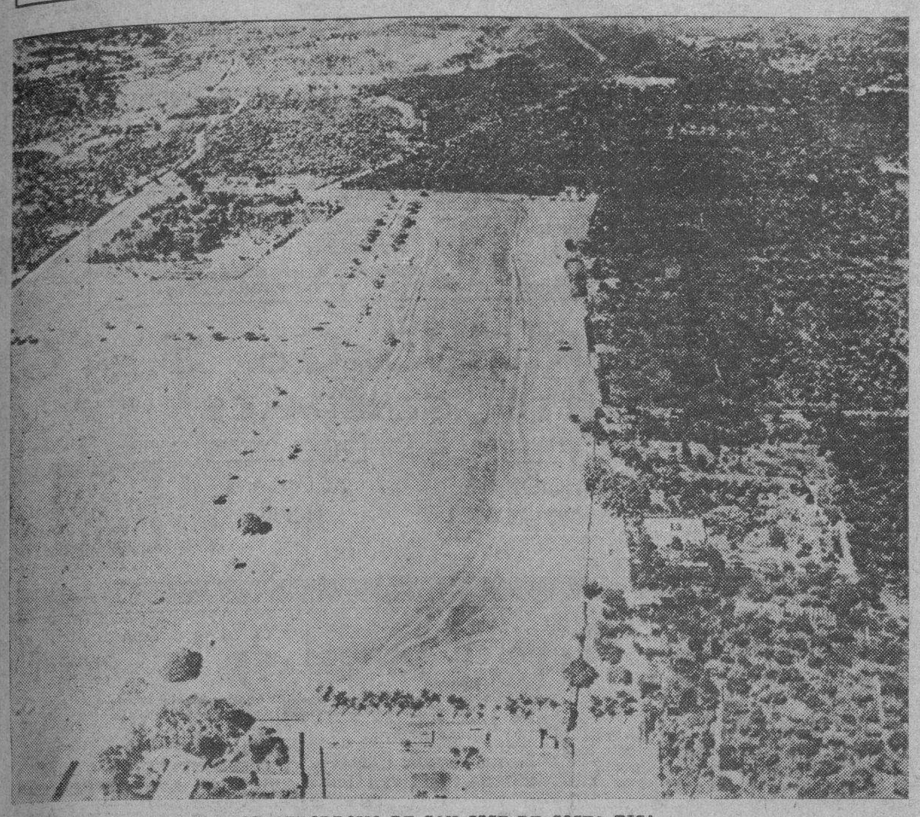

EL AERODROMO DE SAN JOSE DE COSTA RICA, uno de los más pintorescos de Centro América, por estar enclavado en un paisaje de típica belleza. Por el lugar en que está, pues Costa Rica tiene una posición privilegiada en el centro del continente, ha de ser en su día una escala obligada de numerosas e importantes líneas aéreas.

(Páginas de un Libro Continental)

Después de haber hecho la travesía de Barranquilla a Bogotá, según era el estado desastroso en que la Revolución acababa de dejar el territorio de Colombia, habiéndome sentido obligado a emplear todos los medios de locomoción entonces conocidos y aún inventar algunos, me pareció entretenimiento casi infantil salvar a caballo algunas leguas; y, así, en vez de dirigirme a Nicaragua por Colón y Panamá, resolví atravesar Costa-Rica, entrando por el Atlántico y saliendo por el Pacífico, después de tomar grato reposo en la pequeña gran capital de San José.

En San José, mi presencia inesperada fué grata para algunos y desagradable para no pocos. Tenía yo el propósito de permanecer allí unos tres días; y algo imprevisto me retuvo por más de una quincena.

Con frecuencia he sido víctima de ataques injustos y virulentos, que se me han hecho a distancia. No menos frecuentemente se me han atribuido actitudes que no he tenido o palabras que no he pronunciado ni escrito o telegramas que no he dirigido, para deducir tales ataques contra mi persona, envuelta, así, en un ambiente de las más caprichosas leyendas.

Pretextando una interpretación provocadora por parte de la propaganda que en favor del principio del Arbitraje Obligatorio había yo efectuado en Costa Rica, alguien— que designaré sólo con la letra inicial de su nombre (Z), por haber ya muerto— después de permanecer en inexplicable silencio durante todo el tiempo que estuve en dicha República, resolvió, con evidente desatino, burlarse de mí e insultarme, tan pronto como me ausenté con rumbo a otras repúblicas de Centro América.

Varios amigos al enterarse de mi inesperado regreso a San José de Costa Rica, buscaron los periódicos en que Z había hecho sus publicaciones ofensivas contra mí y se apresuraron a dármelas a conocer. Yo me concreté a publicar en los periódicos una brevísima carta, en que hacía constar que los hombres como Z no disparaban nunca contra el enemigo cuando le veían de frente, sino solo sobre seguro y a mansalva, cuando le veían volverle las espaldas y alejarse. Como daba yo por seguro en mi carta que Z sería incapaz de repetir y de mantener sus ofensas estando yo presente, hube de colocarlo en la necesidad de confirmar en público los conceptos que contra mí había emitido aprovechándose de mi ausencia.

Amigos de él —algunos de los cuales lo eran también míos— trataron de mediar caballerosamente; pero para mí la situación no podía ofrecer duda: o Z mantenía sus palabras o las retiraba, correspondiéndome proceder de conformidad con la actitud final que él adoptara.

* * *

Está muy lejos de mí el suponer cobarde a Z. Lo evidente era que había procedido falto de razón; y cuando ésta falta, el más valiente pierde toda serenidad al comprender su error.

Yo no había ofendido a nadie; y, así, Z habíame ofendido inmotivadamente.

Mi presencia en San José de Costa Rica y mi resolución pública de invitar a Z para mantener o retirar sus palabras contra mí, poníanlo en un grave aprieto, pues si no se demostraba digno, podía sentirse en peligro aún en la encumbrada posición oficial que ocupaba.

No hubo posibilidades de arreglo en un asunto que no lo tenía, ya que hubiera sido indigno para Z retirar públicamente sus palabras.

Le envié mis padrinos con instrucciones terminantes, pues ni entonces ni nunca me hubiera sido posible transigir con nada que pudiera aparecer poco serio. —"Todo, menos el ridículo"—, fué siempre uno de mis lemas.

Nombró él sus padrinos; y el duelo quedó concertado, a veinticinco pasos de distancia, tres disparos y apuntando.

Uno de mis padrinos era el intelectual costarricense, hoy figura eminente del Foro, Lic. Ernesto Martín; uno de los padrinos de Z era el gran poeta Justo A. Facio: ambos viven, por fortuna; y pueden dar fe de la exactitud de esta aventura mía.

* * *

Concertado el duelo, un compatriota y amigo mío, Reynaldo Arias, —residente hoy en Guatemala— me invitó a ensayar puntería: aunque yo de joven estuve seguro siempre de tenerla muy buena, acepté la invitación; y, en compañía de Arias me dirigí a tal efecto a la "Sabana" muy apropiada para ello.

Medida por Arias la distancia de veinticinco pasos, coloqué en mi pañuelo los cinco disparos de mi revólver, sin hacer gran esfuerzo de puntería. A las detonaciones, acudió de casa vecina, en que vivía una distinguida familia de apellido Montealegre, miembro de ella, al que el amigo Arias, con no disimulado júbilo, le mostró mi pañuelo por cinco puntos perforado, anticipando un triste augurio para Z.

Aunque en presencia de Arias, aseguré a Montealegre que me conformaría con herir a Z en un pie, el caso es que la seguridad de mi puntería se divulgó con la celeridad de relámpago, en la entonces pequeña y siempre simpática ciudad de San José de Costa Rica.

En la noche, ofrecí un recital de poemas en el local de un "Club" social de jóvenes, recién establecido, que, en muy grata compensación para mí, preparó después del recital un baile en honor mío: esta última circunstancia obligóme a permanecer en el baile hasta el final, que alcanzaron a alumbrar los primeros rayos de Sol del nuevo día.

Como la hora señalada para llevar a efecto el desafío era la de las seis de la mañana, apenas tuve tiempo de cambiarme el frac por una americana, en mi cuarto del hotel "Imperial" de Benedictti, y ponerme a las órdenes del Lic. Ernesto Martín y de mi otro padrino.

Llegado al lugar del desafío, no tardó en aparecer Z con sus padrinos.

No tuvimos tiempo sino para cambiar los saludos del caso, pues aparecieron a nuestra vista no menos de doce guardias de policía.

Alguien, conocedor del lugar y la hora en que el desafío había de efectuarse, lo denunció a las autoridades.

Quedó el desafío aplazado, de común acuerdo.

Al tratar de realizarlo en lugar y hora distintos, volvió la policía con su presencia a impedirlo.

Como no cabía duda de que la denuncia se había renovado, propuse que Z en compañía de un solo padrino suyo y yo en compañía de un solo padrino mío, nos reuniéramos a determinada hora, para emprender en vehículos de gran celeridad marcha que nos permitiera, en un momento dado, ponernos fuera de la vigilancia de la policía, que no contaba por entonces con rápidos medios de locomoción, debiendo realizarse el desafío en el lugar que durante la marcha escogiese mi padrino.

La actitud enérgica con que hice y mantuve mi propuesta, determinó su aceptación.

Así es como Z en compañía del poeta Justo A. Facio y yo en compañía del intelectual Ernesto Martín, nos lanzamos en rápidos vehículos, a la busca, por los aledaños de la ciudad, del lugar apropiado para efectuar el duelo tantas veces interrumpido.

Después de muchas vueltas y revueltas, venimos a pasar por detrás del edificio en que Z desempeñaba su alto puesto oficial. Un alto muro cubría el edificio —¡Aquí!—gritó Ernesto Martín; e hizo que se detuvieran nuestros vehículos. Midió el mismo los veinticinco pasos de distancia convenidos, invitándonos a ocupar nuestros puestos.

Pistola en mano, quedamos en espera de la primera palmada, que no tardó en resonar. Facio silencioso acompañaba a Martín dinámico y enérgico.

Al resonar la segunda palmada, apunté con mi pistola a Z, que visiblemente demudado se apresuró a gritar: "No es apuntando..".

—¡Apuntando es! —replicó con viveza Ernesto Martín—. Es condición impuesta por mi ahijado, que es el ofendido; y así consta en el acta.

Facio continuó silencioso. Yo mantuve el arma en alto. Z, más demudado todavía, articuló: —Así no me bato.

—Tendría Ud. que firmar el acta de retractación que yo redacte— dijo entonces Martín.

Con depresión que no podré olvidar nunca, Z balbuceó apagadamente: —La firmaré...

Nos dirigimos todos al edificio donde actuaba Z de manera principal; y en la mesa-escritorio de mi gratuito ofensor, redactó Ernesto Martín la retractación, en términos demasiado expresivos.

Z, que había perdido todo control sobre sí mismo, firmó sin vacilar ni argiiir nada.

Comprendí que ese hombre estaba perdido, si la retractación que había firmado llegaba a publicarse; me sentí invadido por una oleada de piedad, muy superior a la satisfacción de mi orgullo ofendido; y al recibir el pliego en que Z se me aparecía colgado de su propia firma como una piltrafa sangrienta, clavé los ojos en él y le dijo:—Es ahora cuando va Ud. a conocerme por completo.

Y en presencia de Justo A. Facio y Ernesto Martín —que están capacitados para desmentirme— rompí el pliego en pedazos y le tendí la mano a Z, manifestándole: —Me doy por satisfecho.

Las dos manos de Z estrecharon la mía, trémulas de emoción.

Después de este incidente inesperado, seguí mi viaje a Nicaragua.

Antes, me ofreció un banquete la juventud lírica de Costa Rica, grabando en mi recuerdo nombres que, con el de Ernesto Martín, me han acompañado siempre: Tobías Zúñiga Montúfar, Leonidas Briceño, Agustín Luján, Aquileo Echeverría, Guillermo Vargas. En tal banquete don Antonio Zambrana improvisó el más bello discurso que en mi vida he escuchado, sobre los motivos que le ofreciera la recitación que hice del poema "Idilio Tropical", compuesto por mí, al bajar el Magdalena, pocos días antes.

* * *

Sabedor el Presidente Zelaya de mi arribo a Corinto, ordenó para mí todo género de atenciones.

Emprendí sin demora viaje en ferrocarril a Managua. La travesía me impresionó intensamente. Muchos años más tarde, he completado mi conocimiento de Nicaragua.

La fuerza y la gracia armonizan en la Naturaleza de Nicaragua, hasta el punto de hacer de ella un resumen selecto de todas las bellezas del Continente.

Rubén hubo de recibir en su espíritu de gran Poeta las influencias naturales de su país, que él dejó entrever, a pesar de las deformaciones impuestas en su obra por el alcohol. Los lagos, salpicados de isletas floridas, rizados de espuma y poblados de garzas, infundiéndole la translucidez de sus aguas, la voluptuosidad de sus ondas, la gracia risueña de su visión de encantamiento.

Los volcanes —entre los que el Monotombo se luce como un altar digno del misal que sobre él abrió Víctor Hugo— encendieron su espíritu con el fuego de los númenes sagrados, hiciéronle personalmente reconcentrados y grave, estremeciéndolo de contínuo con sacudidas y con retumbos interiores.

Las selvas lo envolvieron en misterio, que él solía descifrar bajo el temblor de las estrellas...

Así es como en la Naturaleza de Nicaragua sentí yo palpitar el espíritu de Rubén Darío.

* * *

Durante los cuatro días que permanecí en Managua me mantuve en frecuente contacto con el Presidente de la República.

El General don José Santos Zelaya era un hombre de cierto porte señoril, de cuerpo vigoroso, de rostro sonrosado, de gesto algo duro y de modales siempre finos. Tenía un talento rápidamente comprensivo, capaz de abarcar vastos horizontes.

El sabía del aprecio que hube de merecer yo del Presidente Estrada Cabrera de Guatemala, de la simpatía con que me acogió el Presidente Regalado, del Salvador, de la amistad que públicamente me ofreciera el Presidente Bonilla, de Honduras; y se propuso ganar mi voluntad, poniendo por su parte toda atención a las insinuaciones que hube de hacerle.

* * *

Buenau-Varilla, aunque nacido en Panamá, hubo de proceder siempre como francés; y así no pudo pensar jamás en buscar la solución del Canal en Alemania.

No debía olvidarse que era un sabio alemán quien señalara, por manera precisa, a la consideración de Europa, los diferentes caminos que podían servir para establecer la comunicación interoceánica al través del Centro de América: entre esos caminos el Barón de Humboldt hacía referencias al Río Atrato y al Gran Lago de Nicaragua.

No debía olvidarse tampoco que, con la visión propia de los grandes Poetas, Gothe había expresado la necesidad de que, durante el siglo XIX, se abriese el Canal de Suez y el Canal de Panamá, debiendo, su concepto, realizar aquella obra Inglaterra y la otra Alemania.

El interés que Alemania manifestara de conquistar para sus mercancías los cuatrocientos millones de consumidores del Extremo Oriente, haciendo al efecto el esfuerzo representado por el Ferrocarril Transiberiano, podía alimentar con fundamento el plan por parte de Colombia y Nicaragua de llamarle a atención las vías interoceánicas que era justo le interesaran, aún comprometida como ya estaba la de Panamá con los Estados Unidos.

A poco que se reflexione, se tendrá por natural la consideración de

El ilustre poeta José Santos Chocano, autor de este capítulo, integrante del libro «Mil y Una Aventuras», en el cual, en ensayo autobiográfico, va presentando interesantes panoramas que rodearon la vida del cantor de «Alma América».

la idea que expuse en particular al Canciller colombiano y que detalle al Presidente Zelaya.

Sabido es que Alemania fué la primera potencia europea que reconoció a la República de Panamá, tan pronto lo recomendara así los Estados Unidos en su memorable circular cablegráfica. Ello no obstante, conocida es la Nota muy interesante y sugestiva que, en tal oportunidad, Colombia le dirigiera, si bien no consiguiera remover la pesada mole de la indiferencia teutónica hacia asunto que no quiso o no supo entender.

El Presidente Zelaya, con su amplitud de horizontes mentales a que ya me he referido, acarició la idea que le expuse y no tardó en enviar a Alemania una Misión especial al efecto, aunque sin obtener tampoco mejor resultado que Colombia.

* * *

La Filosofía de la Historia suele subrayar co nfrecuencia hechos consumados con suposiciones de fundamento lógico, que fácilmente hubieran podido desviar el curso de ellos y hasta revolverlos en sentido contrario.

Innumerables son los hechos históricos que resultan inexplicables, a poco que se les examine al través de la lógica y aún de las sindéresis.

No se explica que los políticos dirigentes de Colombia y Nicaragua hubiesen preferido rivalizar, en cuanto a los intereses relativos a la apertura de un Canal interoceánico al través de una u otra república, en vez de celebrar un acuerdo que pusiese a ambas en condición segura y armonizase, así, tales intereses haciéndolos comunes.

Menos se explica que Alemania, desoyendo las apreciaciones de Humboldt y los consejos de Goethe, no pusiera atención en lo que podía representar para ella el Canal de Panamá o el de Nicaragua o el del Atrato.

Nada más impresionante en la caída de Napoleón que el momento en que él descubre, desde el "Belerofonte" que lo conducía a Santa Elena, la humareda del primer buque de vapor que va de América hacia Europa, con haber desdeñado él la invención de Fulton, que, aniquilando el poder naval de Inglaterra, ofrecíale para siempre el señorío del mundo.

Hubiera sido de desearse que alguien, después del desastre de Guillermo II en la Guerra Mundial, le hubiese repetido las palabras de Humboldt y de Goethe, recordándole también el texto de la Nota de Colombia y las gestiones, ofreciéndole el Canal de Nicaragua, hechas por el Presidente Zelaya.

* * *

Hay que hacer constar el interés del Presidente Zelaya, según pude apreciarlo por las conversaciones que con él tuve durante los cuatro días que permanecí en Managua: interesábase por la obra del Canal de Nicaragua; pero también, con el mayor celo posible de su parte, en cuanto se refiriera al espíritu de la raza.

Así es como, a la vez que me anunció el esfuerzo con que se propuso despertar la atención de Alemania, me invitó a dar a conocer en la parte austral de nuestra América la situación que era ya de temerse en el Istmo centro-americano; y para ello me nombró, extendiéndome la carta protocolaria, Agente Confidencial de Nicaragua en Argentina.

Con tal cargo me embarqué hacia el Sur de América, proponiéndome pasar por mi país, en donde me esperaba una situación política muy interesante y una aventura personal de lo más sugestiva.

Al alejarme de Nicaragua, me llevé la impresión predominante de los lagos que la hacen llamar la Suiza de Centro-América, si bien tal título corresponde también a Costa-Rica por el mecanismo de reloj de su organización política.

LEYENDAS Y PANORAMAS DE ESPAÑA

La Semana Santa en la República

POR IDO DEL SAGRARIO

Desde la proclamación de la República, España es un Estado laico. Las ceremonias religiosas—católicas o no—quedan desvinculadas de toda organización oficial y en ellas no tendrán intervención el Gobierno, los Ayuntamientos y las Diputaciones. Las Iglesias y sus fieles habrán de tomar sobre sí el sostenimiento del culto y de sus funciones, y, por primera vez, el Estado no participará ni siquiera en aquellas fiestas que como las procesiones de Semana Santa en Andalucía tienen una tan brillante y larga tradición en la vida española.

Este año las procesiones de las cofradías andaluzas, no interrumpirán sus patéticos desfiles por las calles de Sevilla y Málaga. Pero ¿será igual que hasta ahora y constituirán como en otros años una manifestación casi unánime de los sentimientos del país?

DEL BARRIO DE SAN GIL

Maoliyo Romero, zapatero remendón, del mismísimo barrio de la Macarena, a dos pasos del Arco de San Gil, se escandaliza de mis dudas.

La Esperanza, de la Macarena, acaso la más bella imagen del mundo.

El paso de una cofradía por una de las más típicas calles sevillanas

—Alto ahí, amigo... Que está usté hasiendo un enjuagatorio que paese cosa de botica... Aquí, en Seviya, too er mundo e muy laico y muy librepensaó, porque semo gente sivilisá y que sabe lo que se lleva por el mundo... Pero no tié ná que vé la política societaria con la cofradía... A mí me habla usté de obispos y frailes y monarca y capitalismo, y ya me tié usté con ma lumbre que una candela... Pero me quitan de cantarle una saeta a la Esperansa en la madrugá del Vierne, y me cuesta una enfermedá...

—Entonces, este año, las procesiones saldrán como siempre en Sevilla?

—¡Naturá que saldrán...!—responde convencido Maoliyo Romero.

COMO TODOS LOS AÑOS

El "macareno", el "trianero", el vecino de San Lorenzo, de San Bernardo, de Capuchinos, del Postigo del Aceite, de la Europa o de Osario, de la Alfalfa o del Nervión, el sevillano señorito o artesano, creyente o descreído, el de abajo como el de arriba, el socialista y el radical, el liberal y el conservador, coinciden en el entusiasmo por sus imágenes.

—Las cofradías saldrán—me dice uno de los organizadores de los tradicionales desfiles—. Saldrán con el mismo esplendor que en años anteriores y entre los mismos fervores populares de siempre. En realidad la aportación de entidades oficiales a las fiestas de la Semana Santa en Sevilla, ha sido muy pequeña. Y era la devoción popular, la generosidad del pueblo, en todas sus clases sociales, el jornalero y el señorito, la mocita y la gran dama, la aristocracia y los obreros, quienes con sus dádivas, sus regalos— algunos costosísimos, otros humildes—, iban formando los tesoros de las cofradías, las riquezas que ostentan las imágenes, las joyas, los mantos bordados, los pasos de plata... Eso no se interrumpe porque el Estado sea laico y las instituciones oficiales nieguen su colaboración a las ceremonias religiosas de universal y antigua nombradía.

Nuestra Señora de la Amargura y San Juan de la Palma, de la Cofradía de los Artistas Sevillanos.

LO QUE REPRESENTA LA SEMANA SANTA PARA EL COMERCIO Y LA INDUSTRIA LOCAL EN ANDALUCIA

—¿Qué ingresos obtiene Sevilla, aproximadamente, por la concurrencia de forasteros a las fiestas de la Semana Santa?—pregunto.

—Varios millones de pesetas. Pero no es sólo Sevilla, son además Málaga, y Córdoba, y Cádiz, y también algunos pueblos como Puente Genil... Y fuera de Andalucía, Murcia y Cartagena... Anualmente llegan a estas ciudades, desde América e Inglaterra, aparte de otros países extranjeros, millares de turistas que suelen gastarse el dinero sin tasa...

Y que dejan muchos miles de duros en el comercio, en la industria, en los hoteles y restaurantes y colmados. Si se interrumpiera la tradición de nuestras procesiones, o estas perdiesen su brillantez y su carácter, esa afluencia de turistas se reduciría y llegaría a desaparecer. Y el golpe que se daría con ello a los intereses locales sería terrible.

LA FRASE DE UN PRELADO

Escuchando a mi informador recuerdo una frase de un prelado que hace tres años produjo en el pueblo andaluz ruidoso descontento. Decía aquel obispo que la Semana Santa en Sevilla, tiene poco de Santa pero es un río de oro. ¿Poco de Santa? Acaso no. Si poco de Santa quiere decir, poco de religiosa, acaso no fuese justa la opinión de aquella alta dignidad de la Iglesia. Lo que sucede es que la religiosidad andaluza no puede expresarse como la religiosidad castellana. Que todo lo que Castilla tiene de sobriedad lo tiene de apasionado y frondoso el alma de estas gentes de Andalucía. Que Andalucía es la hipérbole, y así sus manifestaciones sentimentales, son henchidas, caudalosas, extremadas...

Un castellano reza, mientras un andaluz canta. Un castellano piensa mientras un andaluz llora. Un castellano calla mientras un andaluz grita... Andalucía es tierra de vehemencias y la raza andaluza tiene crepitaciones de hoguera en su entraña... Por eso ante sus imágenes, que los imagineros andaluces hicieron bonitas como novias, el andaluz vierte piropos que son sus oraciones exasperadas...

LAS IMAGENES MAS POPULARES

Cada imagen de las que desfilan por Sevilla en las procesiones de la Semana Santa tiene su leyenda y su fiel cortejo de devotos. Pero algunas agrupan a sus pies enormes muchedumbres de apasionados, que por su imagen se dejarían matar.

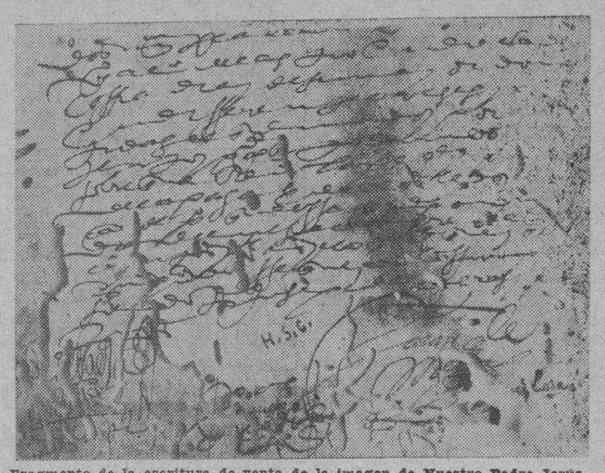

Fragmento de la escritura de venta de la imagen de Nuestro Padre Jesús del Gran Poder, y en la que aparece la firma del escultor Juan de Mesa.

Las más populares son las dos Esperanzas: la de la Macarena y la de Triana, en cuyas manos fulgen las piedras preciosas y en cuyos camarines se amontonan las joyas riquísimas, regalos de sus fieles.

También Nuestro Padre Jesús del Gran Poder, la escultura magnífica de Juan de Mesa, atribuída a Martínez Montañés durante mucho tiempo. Y Nuestra Señora de los Reyes, y la Virgen de la Amargura, de la Cofradía de los Artistas, y la Soledad, de la Cofradía de los Carreteros, y Nuestra Señora de la Victoria, patrona de las obreras de la Fábrica de Tabacos, de las muchas "Carmen" que puede encontrar entre las cigarreras cualquier Merimee...

MAS QUE LA FE

Tras esas imágenes está Sevilla entera. Y el Estado más fuerte no se atrevería a oponerse a ese desbordamiento del sentimiento popular que se produce cada Semana Santa en los sevillanos. Los más incrédulos saldrían a la defensa de las Congregaciones y de sus esculturas, resueltos a todo. ¿Por un impulso de fe? Acaso no. Acaso solamente por fuerza de una costumbre que es ley en Sevilla. Porque en Sevilla más que la fe, la tradición está vinculada para siempre al corazón del pueblo...

La Cofradía del Cristo de los Gitanos, «El Cachorro», a su paso por la calle de San Jacinto, del barrio de Triana, en Sevilla.

M.E.C.D. 2016

Anuncios Clasificados de Ultima Hora

ALQUILERES

A-1 Habana

HOSPITAL 10 2o. piso Nueva entre Jovellar y Vapor, sala, recibidor, dos cuartos, baño intercalado, cuarto y servicio de criada. Comedor, cocina de gas y calentador. Informan La Casa Pérez. Neptuno 79 A-5738.
A1 8726 5-8 Marzo.

BEERS BOLETIN
ALQUILERES Y VENTAS, GANGAS

KOHLY, frente al Río, 5 habitaciones 3 baños $100.
INFANTA, cerca Columbia, 3 habitaciones. $25.00
23 azotea, 3 habitaciones, B Y C. $25.
H. 134, con muebles, 6 habitaciones, 3 baños, $10.
MONTE 284, cerca Mercado Unico, tienda. $60.00
CONSULADO, Apt. de Luxe, muebles en $125.
F. Recreo, C. Central, casa y todo $30
ALQUILADA
Casa con muebles, Miramar de «Chepin» Barraque a Mr. Austin W. King of Danville. Ill.

SE NECESITA
1 piso parte comercial, con 5—6 habitaciones, 2 baños $50. $60.

SE VENDE, casa chiquita Calle Habana en $2520, facilidades.

SE VENDE, 40.000 metros, 10 kilos de la Havana buena, casa, con su pozo, 200 frutales, bomba molino de viento $6000., con facilidades de pago.

SE CAMBIA la casa J. del Monte 540, adquiriendo a la vez la contigua o sea 542 sin desembolsar nada y reconociendo una hipoteca sobre las 2 casas de $20.000.

BEERS HAVANA
Especialistas en Alquileres.
(Desde 1906) 9½ O-Reilly st. Havana
A1 8610 5-6 Mar

SE ALQUILAN
SAN MIGUEL 118, BAJOS
Entre Campanario y Lealtad, sala, recibidor, tres cuartos, baño intercalado, comedor, cocina, dos cuartos de criados y servicios. $50. Verlos de 2 a 6 p. m.

ESCOBAR 113, BAJOS
Entre Salud y Reina, sala, recibidor, cinco cuartos, baño completo, comedor, cocina y servicios de criados. Alquiler rebajado, la llave en la misma.

SUAREZ 137
Modernos—altos y bajos—, sala, tres habitaciones, baño completo, comedor y cocina. Alquiler $25.00. La llave en la misma.

AVE. DE LA REPUBLICA 318
Apartamento en la azotea con dos hermosas habitaciones, baño intercalado y cocina. Alquiler $17.00. La llave en la misma

INFORMAN:
Compañía de Seguros "El Iris".
Empedrado No. 34. Teléf. A-1294
A1 8611 5-9 marzo.

ALQUILO moderna, San Mguel 179. C. bajos, 1o. y 2o. pisos, sala, tres cuartos, comedor, baño intercalado cocina servicios cuarto criados, bajos primer piso. $30. Segundo piso $25. U-4742.

ALQUILO Lugareño 26, bajos y altos, portal, terraza sala, tres cuartos comedor al fondo, baño intercalado, cocina, servicios cuarto criados rebabajas, $34. U-4742.

ALQUILO, Almendares 25 1-2, altos y bajos, sala comedor, 2 cuartos, baño completo cocina, rebajada. $18. U-4742.

ALQUILO,, Belascoaín 613 C. altos sala, tres cuartos, comedor al fondo, baño intercalado cocina, servicios cuarto criados, patio. $34.00 U-4742.

ALQUILO recién pintada. Sol 46. altos, sala, saleta, 6 cuartos, comedor al fondo, baño completo cocina servicios cuarto criados. $45. U-4742.

ALQUILO moderna, en Carlos III Infanta, San Francisco 57, bajos Altos, sala, dos cuartos, comedor al fondo, baño intercalado, cocina, servicios, cuarto criados, rebajadas $25. U-4742.

ALQUILO moderna Oquendo 23 1-2, bajos, sala, dos cuartos, comedor al fondo, baño intercalado, cocina, 2 patios. $20. U-4742.

ALQUILO moderna Luaces 7 y 9 altos, terraza, sala 4 cuartos, comedor al fondo, baño intercalado, cocina, servicios cuarto criados. $34.00 U-4742.

ALQUILO, pegado Infanta. Pocito 102 altas y bajos, sala, 4 cuartos, comedor al fondo, baño intercalado, cocina, servicios, cuartos criados, rebajado $32. Informan teléfono U-4742. A-6524.

ALQUILO, recién pintados. Gloria 93, bajos, esquina Angeles. Sala, tres cuartos, comedor, cocina. buen baño. Rebajado $25. Pasa carro por la puerta. Llaves bodega. U-4742.

ALQUILO, Carlos III, Infanta. San Francisco 59 esquina Pocito. Sala, 4 cuartos, comedor, baño intercalado cocina, servicios, cuarto criado. Rebajada $32. U-4742. A-6524.
A1 8706 5-11 mar-

ALQUILO MONTE 80
Esquina San Nicolás, sala, comedor, 3 habitaciones, baño intercalado, con agua caliente, patio y cocina de gas. Precio $32. Informes, bajos, café. Teléfono A-4635.
AI 8599 5-10 marz

MARINA 21, frente al parque Maceo, alquilo moderno alto, en 37 pesos, sala, comedor, tres cuartos, baño intercalado. Llave en la fonda. Informes A-6420.
AI 8688 5-12 marz

ALQUILO piso alto, de Consulado 14, recibidor, sala, tres cuartos, comedor, baño completo, cuarto y servicio de criados La llave en frente. Informes A-6420.
AI 8687 5-12 marz

MODERNOS bajos. Aguiar 10 entre Peña Pobre y Monserrate, frente al parque Luz Caballero, sala, comedor, tres cuartos, baño intercalado, cuarto y servicio de criados. La llave de 2 a 5 p. m. A-6420.
AI 8686 5-12 marz

MAZON 31, esquina Valle, modernos altos en precios reducidos, sala, comedor, tres cuartos y baño completo. Informes A-6420.
AI 8690 5-12 marz

EDIFICIO MARTA, Consulado 7, casi esquina a Prado, lujoso piso alto, con todo confort al estilo americano. Precio razonable. Hay elevador permanente. Informes el portero.
AI 8693 5-12 marz

SE ALQUILA espléndido alto. Habana 107. Recibidor, sala, cuatro dormitorios, comedor, baño completo, cuarto y servicios de criados. La llave en los bajos. Informes A-6420.
AI 8696 5-12 marz

ALTOS MODERNOS, en San Rafael 184 esquina Aramburu, recibidor sala, comedor, tres cuatros, baño completo y cocina. Llaves en la bodega. Precio rebajado. Informen. A-6420.
AI 8695 5-12 marz

SE ALQUILAN los bajos de la casa moderna de Apodaca 28, con sala, recibidor, cuatro cuartos, baño intercalado y comedor al fondo, dos cuadras del parque la Fraternidad. Informan en los altos de la misma.
AI 8679 5-8 marz

EN LA CALLE Montoro núm. 3 se alquila una linda casa compuesta de sala, comedor, tres habitaciones con baño intercalado, un espléndido portal al frente, cocina, habitación y servicio de criados. Informan en la misma.
AI 8654 5-8 marz

ALQUILERES

SAN LAZARO 15, bajos, pegada a Prado, sala, saleta, tres habitaciones, comedor, baño intercalado, cocina, servicio y dormitorio para criados. Llave e informes F-5869.
AI 8602 5-13 marz

SE ALQUILAN los bajos de Jesús María No. 7, sala, comedor, tres cuartos, baño, cocina, acabada de pintar. Informan: I-1377. Llave al lado.
AI 8589 5-12 marz

MODERNAS CASITAS A $10.00
Sala, dos habitaciones, comedor, cocina, patio, servicios, con puerta a la calle. Infanta 63 esquina a Paniagua. Reparto las Cañas, Cerro.
AI 8684 5-10 Marzo.

NEPTUNO 229
En $45.00. Se alquila el primer piso, entre Oquendo y Soledad, sala, saleta cuatro habitaciones, baño de lujo. Amplio y muy ventilado. Limpieza esjo intercalado, comedor, cocina, servicio criados. Fabricación moderna. calera y luz, cargo propietario. Llaves en los bajos Informan: A-4648.
A1 8677 5—8 Marzo.

MAXIMO GOMEZ 186. Esquina a Rastro, acabado de fabricar. Se alquilan: 1o. 2o. y tercer piso, muy frescos y claros, esquina de Fraile y amplios, compuestos de sala, recibidor, tres habitaciones, comedor, baño completo cuarto y servicio de criado, pantry, cocina de gas, agua caliente, instalación para teléfono y radio, escalera expaciosa, clara y fresca, también entrada por Rastro, escalera cómoda clara y fresca, los departamentos B y C, compuestos de sala, dos habitaciones, comedor al fondo, baño completo, cocina para carbón, agua caliente e instalación de gas, teléfono y radio. Informan en la planta baja. Bar La Mascota.
A1 8691 5-10 marzo

ALQUILO Campanario entre Malecón y San Lázaro, sala, comedor, dos cuartos, tres ventanas a la calle, patio baño completo, cielo raso. Informan M-1681 en los altos $35.
A1 8719 5-8 Marzo.

TENIENTE REY 92, A, moderno alto, sala, recibidor tres habitaciones, comedor al fondo, cocina, baño doble servicio, llaves e informes al lado Segundo piso. Teléfono A-3695. F-5386.
A1 8718 5-8 Marzo

GERVASIO 131, amplios altos, con sala antesala, 3 domitorios, baño, comedor al fondo. Cocina, cuarto y sercio servidumbre. Precio reducidísimo. Informes Goizueta F-3937.
A1 8715 5-11 Marzo.

EN $50.00 se alquilan Virtudes 109 altos, sala, recibidor, comedor, 5 cuartos, baño, cocina, gas carbón cuarto criados. Llave en bajos. Informes: Cuba 100 A-2596.

SE ALQUILAN primero y segundo piso Sol 10. $30.00 cada uno, sala, recibidor, comedor, cuatro cuartos y doble servicio. Informes y llave en Cuba 100. A-2596.

$20.00 alquilo Sol 18 una casita con una accesoria y dos cuartos altos, con todo el servicio sanitario cada uno. Informes y llaves Cuba 100

EN LAS CASAS Aguila 164, Animas 121. Villegas 93 y Habana 157 alquilo Departamentos vista a la calle y cuartos interiores todo muy barato.
A1 8495 4-11 Marzo.

A-2 Vedado y Príncipe

ONCE número 269 entre E y D, alquilo modernos bajos. Jardín, portal, sala, recibidor, 4 dormitorios, comedor, baño intercalado, pantry, dos cuartos criados y garage. Precio, $80 Verse de 9 a 11 y 2 a 5. Informes: A-6420.
A2 8689 5-12 marz

EDIFICIO calle H número 184, entre 23 y 21, Vedado, casitas al estilo americano, para familias cortas. Alquiler razonable. Informes, el portero.
A2 8694 5-12 marz

VEDADO moderna casa a la brisa de una sola planta, jardín, portal, sala, comedor, tres habitaciones, baño intercalado, otra habitación con servicio cuarto y servicios de chofer y criados. Llave en la misma de 1 a 6 p. m. Calle 28 entre 27 y 29.
A2 8682 5-12 marz

CALLE H, 95 altos, entre 9 y 11, frente al Hospital de Maternidad. Se alquilan estos hermosos altos. Precio rebajado. Llave en los bajos. Informes: Galiano 94, Ros y Novoa.
A2 8672 5-12 marz.

SE ALQUILA, casa cómoda, sala planta calle 4 y 17 número 147, con living room. comedor, 6 cuartos, portal amplio y jardín. Su precio $55. Teléfono F-3417. Llave en la misma.
A2 8701 5-10 Marzo.

ALQUILO magnífica casa, Vedado. portal sala, recibidor, comedor, cinco cuartos, dos baños muy buenos, pantry, cocina, dos cuartos de criados, garage, cuarto chauffeur, lavadería, traspatio. Calle D, entre 11 y 13, alquiler $100. Teléfono FO-7327.
A2 8702 5—8 marz.

GRAN CASA
Hall, sala, comedor, pantry, doce grandes habitaciones, tres baños. Amplios portales, terrazas, jardines. Gran garage. Precio moderado. Calle J. esquina a 15.
A2 8685 5-7 Marzo.

D No 209 entre 21 y 23 hermosísimos y frescos altos modernos, sala, antesala, 6 habitaciones 2 baños, comedor, cuartos y servicios criados. Precio rebajadísimo. Informan Goizueta F-3937.
A2 8714 5-11 Marzo.

21 ENTRE C Y D, pequeño y cómodo departamento en el Edificio Tavel compuesto sala, cuarto, baño, pantry y cocina, en el tercer piso. Elevador y empleados día y noche. Precio ínfimo Informa Goizueta F-3937.
A2 8716 5-11 Marzo.

TERCERA No. 20 casi esquina a 3a, hermosísimos bajos con sala, antesalada, comedor al fondo, 4 hermosísimas habitaciones baño completo, cuarto y servicio criados. También hay unos altos iguales. Precio 3 veces rebajado. Informa Goizueta F-3937
A2 8717 5-11 Marzo.

A-4 Marianao y sus Repartos

ALQUILO GRAN casa, amplia, fresca, muchas comodidades. Precio razonable, calle 9, entre Primera y Consulado, por su frente pasa tranvía de Playa, jardín, portal, sala, saleta, hall, cuatro habitaciones, baño intercalado, comedor, cocina, cuarto y baño criados; garage, cuarto servicio chauffeur patio. Llaves en la misma. Informes Cuevas M-9896.
A4 8653 5-13 marzo.

ALQUILO moderna residencia, Miramar, Quinta Avenida y 30, seis cuartos 3 baños familia, terraza y todas las comodidades para familia de gusto, rebajada $120. Llaves al lado. U-4721 A-6524.
A4 8705 5 Marzo 11

AMPLIACION DE Almendares, 12 esquina a 8a., Avenida, frente al Parque. Moderna casa de 2 plantas, acabada de pintar. Vestíbulo, sala, comedor, (closet con servicios) pantry, amplia cocina, cuarto de criados con baño completo. Garage con cuarto y servicios para chauffeur. Los Omnibus Cubanos pasan cada 5 minutos por el frente. Verdadera oportunidad. Unico precio: Cuarenta pesos. La llave en la misma. Informan: doctor Fernández de Castro. Teléf. M-9838, de 10 a 12 y de 2 a 5.
A4 8596 5-8 marzo.

LA SIERRA alquilo casa moderna barata, con portal, sala, hall, cuatro cuartos, comedor, pantry cuarto criados, garage cuarto chófer. F-1704.
A4 8722 5-15 Marzo.

ALQUILERES

REPARTO COLUMBIA, MARIANAO Alquilo dos casas, modernas. Mendoza 52 y 56, cerca tranvía, Vedado Marianao y Calzada Columbia, tienen portal, jardín, sala, hall central, tres cuartos, baño intercalado, comedor, al fondo servicio criada, patio, garage, agua caliente. Llave al lado, número 58. Informes Marcaderes 40. Teléfono A-6164.
A4 8699 5-8 Marzo.

A-5 J. del Monte y Víbora

ALQUILO 10 de OCTUBRE No. 71
Altos, terraza, sala, comedor, 3 habitaciones, baño y servicio de criados. Precio $30. Informan. Monte y San Nicolás. Café. Telf. A-4635.
A5 8598 5-10 marz

CALZADA de la Víbora esquina a Genaro Sánchez frente al paradero Havana Central, pisos modernos, sala, hall, dos cuartos, terraza y servicios. Precio rebajado. La llave en la misma. Informes A-6420.
A5 8692 5-12 marz

ESTRADA Palma 65, altos, entre O-Farrill y Lagueruela, Víbora; sala, comedor, tres cuartos y cocina. La llave en los bajos. Informes, Obispo 16. I-1518.
A5 8691 5-12 marz

SE ALQUILA hermoso chalet de esquina, jardín portal, sala, saleta, 5 cuartos, baño intercalado, cocina, servicio criados. Lavadero, garage. Informan al lado, Josefina y Gelabert, Víbora. Precio $30.
A5 8655 5-7 marz

SE ALQUILA casa moderna, decorada, jardín, portal, sala, dos habitaciones, baño etc. Strampes G entre Santa Catalina y San Mariano, Víbora. media cuadra tranvía y ómnibus. Alquiler $23. Informes, llave I-6015.
A5 8590 5-10 marz

CORREA 35 altos, se alquila esta fresca y moderna casa situada a dos cuadras de la calzada de Jesús del Monte, compuesta de portal, sala saleta, cuatro grandes habitaciones comedor al fondo baño intercalado cuarto y servicios de criados. Agua abundante a todas horas.
A5 8728 5-8 Marzo.

A-7 Sto. Suárez y Mendoza

SANTOS SUAREZ. Se alquila Estrada Palma 225, entre Mayía Rodríguez y Sola, dos cuadras de carros Santos Suárez, con portal, sala, tres cuartos y comedor al fondo. Precio $24. Informan A-9040
A7 8680 5-8 marz

ALQUILO 25 pesos, Santo Suárez. General Lacret. Pasaje Oeste, altos esquina sala comedor, recibidor, cuatro cuartos, baño intercalado, cocina, con calentador. Informan: Bodega Teléfonos I-7282 U-6677.
A7 8724 5-13 Marzo

A-10 A. Apolo y Calabazar

ALQUILO 2 casas juntas o separadas. Reparto Santa Amalia, Rivera número 6, entre Dolores é Isabel. $13 cada una. También se venden. Se dan baratas. Informes en la misma a todas horas.
A10 8619 5-8 marz

B-2 Locales y Naves

ALQUILO LOCAL para carpintería o cosa análoga, muy céntrico y barato. Lealtad 100, esquina San Rafael. Véalo. Llaves al lado zapatero. Informes. Cuevas, Gran Hotel. M-9896
B2 8652 5-13 marz

B-4 Habitaciones

SE ALQUILAN habitaciones, con o sin muebles, muy amplias y frescas, a precio de situación, en casa nueva con tres espléndidos baños y propia para hombres solo o persona que deseen vivir en familia. Informan en Compostela 56, altos, teléfono A-3889
B4 8721 5-8 Marzo

B-5 Casas de Huéspedes

LA ISLA, casa de huéspedes, amplias y frescas habitaciones, baños modernos con agua caliente, comida excelente, precios de situación. Monte 53 entrada por Factoría. Telf. A-9211
B5 8727 5-8 Marzo

B-6 Hoteles

VIVA EN PRADO
Amplias habitaciones exteriores, expléndido servicio de comidas, precios sumamente reducidos para familias estables.
HOTEL PRADO
Prado 85 esquina a Virtudes
B6 8683 5-10 Marzo.

SE SOLICITAN

S-1 Criadas y Criados

SE SOLICITA criada de manos española. No muy joven, que sea fuerte y con referencias, de 10 a 12 para tratar.
SI 8612 5-8 marz

S-11 Agentes y Socios

COMPAÑIA americana, solicita vendedores de ambos sexos, para una campaña en oficinas y casas comerciales. Sueldo y comisión con empleo fijo. ESTEX clasificados DIARIO DE LA MARINA.
S11 8595 5-10 marz

AGENCIAS DE COLOCACIONES

AGENCIA El Sol, ofrecemos cocineros, ayudantes, fregadores, criados camareros, chóferes, (criadas, cocineras, manejadoras y toda clase de servicio con referencias Teléfonos: U-3167 M-1860.
X 8704 5-7 Marzo.

SE OFRECEN

O-1 Criadas y Criados

DESEA COLOCARSE español de mediana edad para criado de mano, es perimentado en toda clase de servicio fino. Sabe planchar ropa de caballero. Lleva 11 años en el servicio de casas finas y tiene inmejorables referencias de las mismas. Va a cualquier parte. Informan por el teléfono U-3783. Pregunten por Manuel.
OI 8650 5-7 marz

SE DESEA colocar una muchacha española de criada de mano, o manejadora, que sea casa seria. Informan teléfono X-2986. Preguntar por María.
O1 8713 5-7 Marzo.

JOVEN ESPAÑOLA desea colocarse en casa particular, acostumbrada a todo trabajo fino. Sabe coser bastante tiene inmejorables referencias.
O1 8555 4-8 Marzo.

O-2 Cocineras y Cocineros

SE DESEA COLOCAR una española. buena cocinera, a la criolla y española, si es buena familia no le importa ayudar a la limpieza, buenas recomedaciones A-6719.
02 8703 5-7 Marzo.

SE DESEA colocar una señora española, para cocinar, limpiar o lavar, tiene buenas referencias. Informan FO-9201. Preguntar por Lola.
O2 8698 5-7 Marzo.

ANUNCIESE EN EL Diario de la Marina

SE VENDEN

V-1 Casas

VENDO Avenida de los Aliados, casa No 46, dos plantas, acabada construir, con todas las comodidades modernas, en terreno de 1,011 varas cuadradas. Se da muy barata, por urgencia. Informa, en la misma, Pérez.
VI 8618 5-8 marz

HORROROSA GANGA. Vendo $3.000 3 magníficas casas modernas, mampostería, cielo raso decorado, sala, 2 habitaciones, baño, cocina, patio, una tiene portal; Este, Línea, letras A. B. C. casi esquina a Mendoza, Santos Suárez. Puedo dejar parte en hipoteca. Más informes. Alberto Cuervo, Obispo 59, altos teléfono M-1537.
VI 8591 5-10 marz

VENDO, gran terreno, propio para almacén de tabaco, calle San José 52 entre Campanario y Lealtad, 12 por 50 metros, facilidad de pago. Precio $32, metro. Campanería. Aguiar 68
V1 8710 5-8 Marzo.

V-2 Solares

GANGA. Vendo solar calle San Francisco entre 8 y 9, frente tranvía. Víbora. Mide 333 varas, $1.000. Otro Dolores, 556, varas $800. San Lázaro 134 altos. M-5100.
V2 8708 5-8 Marzo

GANGA. Reparto Ampliación de Almendares. Vendo solar. calle Once entre Avenidas Quinta y Sexta. Mide 12 por 47, total 564 varas. $1.000 San Lázaro 134 altos. M-5100.
V2 8707 5-8 marzo

SOLARES, vendo: Avenida Central, cerca Londres, 870 varas, a $3.25, Calzada Columbia, gran lugar, 16 por 36 varas, a $5.77. Y otros más Campanería. Aguiar 68. M-7785.

COMPRO, Vedado, terreno, Casas una planta o de dos independientes, cerca línea tranvía. Pago con casa tres plantas, moderna. Habana. Informes Campanería. Aguiar 68 Teléfono M-7785.

CASAS GANGAS, Vendo: Concordia, dos plantas, 230 metros, cada planta, cuatro cuartos, baño, comedor, $1.000. San Nicolás, cerca San Lázaro, tres plantas, moderna, fabricación monolítica, cada planta sala, recibidor, cuatro cuartos, baño, comedor, cuarto criado. Tiene una hipoteca de $28.500 que cancela y se vende libre de gravámen, en $20.000. Urge. Campanería. Aguiar 68. M-7785.

VEDADO, CALLE 23. Esquina, Sombra 900 metros, vendo casa moderna, jardínes, portal, sala, gabinete, siete cuartos, hall, tres baños comedor, garage, 5 cuartos altos, con baños. Facilidades de pago. Precio $35.000. Campanería, Aguiar 68. M-7783.
V2 8709 5-8 Marzo

V-3 Fincas Rústicas

FINCA RECREO. En la curva Cantarranas, frente Carretera Central, rodeada expléndidas residencias, superficie 40.0000 metros, chalet mampostería, hermosa arboleda, jardines, pozos, luz eléctrica, a 25 minutos Habana, cedo crédito hipotecario de $7,000. al 11 por ciento vencido que grava la misma. Alberto Cuervo, Obispo 59, altos. M-1537.
V3 8592 5-10 marz

V-5 Muebles y Prendas

"REALIZAMOS"
Muebles de Oficina, Máquinas de sumar Burrough, Juego de sala, Luis XVI, id. Recibidor, Cuarto, Comedor y sueltos, escaparates, Camas, Cunas, Mesas para comedor. Fiambreras. Neveras Lámparas. Cuadros Olios. Objetos de arte broncados y plateados Reloj de pared y de pie.

"BAULES MALETAS"
Maletines, baúles, escaparates, nuevos y de uso de todas categorías.

"RELOJES Y JOYAS"
De oro 18k y platino, brillantería fina modernas y antiguas las cambio por viejas pasadas de moda, relojes para pulso y bolsillo de las mejores marcas.

"MAQUINAS COSER"
Singer de ovillo y lanzadera, Cadeneta. las garantizamos como nuevas.

"CAMARAS GRAF" Y OTRAS "INSTRUMENTOS DE MUSICA"
Radio Eletrola, Victrola, Maletines, Guitarra, Flauta, Clarinete, Saxofón, Mandolina, Trompeta, Bombo, Drongs Todos estos objetos puede adquirirlos sin dinero los cambio por oro viejo y prendas rotas pasadas de moda, objetos de arte. Muebles, máquinas de escribir, coser, en el Vesubio, de Piñón y Hermano, Corrales y Factoría al lado de la Isla de Cuba M-7337
V5 5-8 Marzo.

V-8 Instrumentos de Músicas

SE VENDE un piano y una pianola por lo que usted quiera pagar. Monte 18 entre Aguila y Angeles.
V8 8725 5-7 Marzo.

V-12 Objetos Varios

GANGA se venden sillas de Café modernas, mesas Vitrolite y Vidrieras. Todo última moda. Sumamente barato. Reina 12 altos. Teléfono A-5643.
V12 8700 5-8 Marzo.

DINERO E HIPOTECAS

PARA HIPOTECA necesito $9.500 al ocho por ciento, doble garantía, casa moderna, 3 plantas, en Malecón, deudora solvente. Campanería. Aguiar 68. M-7785.
Zst 8711 5-8 Marzo.

DE INTERES GENERAL

PAPELETAS DE EMPEÑO
SE COMPRAN. O-REILL.. 91
Señor BAEZ.
I-G 8720 5-13 Marzo.

CAMBIOS EN LOS SERVICIOS SANITARIOS MUNICIPALES DE GUANABACOA

GUANABACOA, marzo 5.
A consecuencias del sentido fallecimiento del doctor José Luis Darder, ha sido ascendido por el alcalde, para jefe del Servicio Sanitario Municipal, el doctor Leonardo López Blanco, y para la plaza que éste deja vacante, médico municipal, el doctor Eduardo Rodríguez Feo, ambos muy estimados por esta sociedad.
Nuestra felicitación.

Exámenes para mañana en el Conservatorio Mateu

Mañana domingo, en los salones del Liceo Artístico Literario, se llevarán a efecto los exámenes del alumnado del Conservatorio Mateu, que dirige el profesor Ramón Mateu.
CORRESPONSAL.

VARIAS DE CAMAGUEY

CAMAGUEY, marzo 5.— El supervisor militar, hace presente que sin un pase no se podrá salir de la provincia, ya sea por ferrocarril, carretera o servicio aéreo.
Se ha sabido en la Cámara Municipal que en los mataderos de Camagüey y Yaba se sacrificaban reses sin pagar derechos, así como de varios tostaderos de café que no tributan. Se investiga.
CORRESPONSAL.

INFORMACION TELEGRAFICA

(Por nuestros Corresponsales)

EMBARCO EL GOBERNADOR BARCELO

SANTIAGO DE CUBA, marzo 5.—DIARIO. Habana.
En el Expreso Limitado salió hoy para esa el gobernador Barcelo, acompañado del senador Duque de Heredia, representante Justo Salas y presidente del Consejo, doctor Silva.

Se han terminado los auxilios

Doña Elvira Cape, viuda de Bacardí ha declarado hoy que se ve imposibilidad de seguir sirviendo a las personas que acudan en busca de auxilios, ya que éstos han terminado.

Los médicos de Santiago combaten el mutualismo

Ha causado gran sensación y movimiento entre los médicos de ésta, la declaraciones que hiciera ayer el doctor Bisbo, en nombre de la Federación, relacionadas con irradiar del seno de la misma a aquellos medicos que sirvan a las sociedades mutualistas.—**Matías Vega**, corresponsal.

Herido grave

SAN ANTONIO DE LOS BAÑOS, marzo 5.—DIARIO. Habana.
En reyerta sostenido ayer tarde entre Arturo Palomino y Cirilo Fonte, resultó gravemente herido el primero en la región lumbar.
Fué asistido en la Casa de Socorro por el doctor Rivero.

Hallazgo de un cadáver

En la finca «San Antonio», barrio Santa Rosa, apareció el cadáver de Agustín Rodríguez, de 27 años de edad, sin lesiones externas.
El Juzgado actúa.—**Corresponsal.**

EN NUEVA PAZ PIDEN ZAFRA LIBRE

NUEVA PAZ, marzo 5.—DIARIO. Habana.
Ruégoles la publicidad del siguiente telegrama: «Honorable Presidente República. Palacio Presidencial. Habana. Inmensa mayoría colonos, representaciones obreras, industriales y demás fuerzas vivas de este Término, hónranme solicitar de usted interponga su honorable influencia para que no haya restricción actual zafra toda vez que la misma encuéntrase restringida debido a la escasa producción por escasez de agua y carencia de elementos indispensables. La libertad de zafra trae por consecuencia la ampliación de tiempo laborable, necesario a obreros. Respetuosamente. Lázaro Fraga, alcalde municipal de Nueva Paz.»
Agradecido a su atención.—**Lázaro Fraga**, alcalde municipal.

UN MENOR HERIDO GRAVE

MATANZAS, marzo 5.—DIARIO. Habana.
En el centro de socorro ha sido asistido el menor Lorenzo Rodríguez Ramos, de Matanzas, de 11 años, vecino de Manzaneda uno y medio, el que presentaba herida grave en la córnea del ojo izquierdo, con contusión del cristalino y vaciamiento del humor acuoso y parte del vitrio, cuya herida le causó, según dijo, otro menor cuyo nombre ignora, al lanzarle una piedra en la esquina de Manzaneda y Narváez.
Del hecho se dió cuenta al Juzgado de Instrucción, ordenándose a la Policía las averiguaciones correspondientes.

Hallazgo de un cráneo

El campesino Serafín Blanco ha hecho entrega a la Policía de un cráneo humano que encontrara al estar chapeando en la finca «La Purísima», del barrio de Guanábana.
Del macabro hallazgo se dió cuenta al Juzgado de Instrucción.

Un menor intoxicado

Fué conducido a esta ciudad y asistido en el Centro de Socorro de un grave envenenamiento por haber ingerido mercurio cromo, el menor Nilo Sarmiento y Lorenzo, de un año de edad, vecino de la carretera de Yumurí.
Según declaración de la madre del niño, el hecho fué casual.—**Corresponsal.**

HERIDOS EN UN ACCIDENTE DE AUTOS

HOLGUIN, marzo 5.—Anoche ocurrió un accidente automovilista en la carretera central, en el crucero denominado La Ceiba, volcándose el camión del tostadero de café de Alejandro Paliá, camión que era manejado por José Quesada, quien resultó lesionado menos grave y Walfrido Saavedra y Jesús Medina, fueron asistidos en la casa de socorro. el chofer fué detenido.

HERIDO UN SOLDADO EN LA CIUDAD DE SANTA CLARA

SANTA CLARA, marzo 5.—Raúl Morales, soldado del Ejército, natural de Caibarién, vecino del Campamento Monteagudo y asistente que es del capitán médico Espinosa Nodal, encontrándose montado en una guagua frente al Parque Vidal, imprudentemente en los momentos de colocar un peine en la pistola que portaba, se le zafó el seguro, disparándosele un tiro, cuyo proyectil fué a incrustársele en el brazo izquierdo, siendo asistido en el centro de socorro por el doctor Martínez, trasladándose al lesionado, en estado delicado, al hospital militar.

PROTESTA DE COMERCIANTES

Anoche se comenzó la cívica protesta de los comerciantes de esta ciudad, quienes ante el alto precio de la luz que mantiene la Compañía Cubana de Electricidad ,han tenido necesidad de suprimir el alumbrado de las vidrieras, ya que no consiguen sean rebajados dichos precios.
Corresponsal.

SE RUMORA QUE MR. HERSHEY AMPLIARA SUS INDUSTRIAS

CENTRAL HERSHEY, marzo 5.—En las últimas horas de la tarde de ayer regresó a este Central el filántropo multimillonario americano mister Milton S. Hershey, procedente de Nueva York, donde permaneció tres semanas resolviendo algunos asuntos relacionados con sus grandes intereses en Cuba.
Circulan rumores, que han sido confirmados, aunque Mr. Hershey nada ha dicho, de que éste ampliará sus industrias, en gran escala; y de ser cierto, el número de obreros de las provincias de la Habana y Matanzas, que libran su sostén en las industrias de Hershey, aumentará grandemente.
Mientras muchos capitalistas permanecen inactivos, Mr. Hershey no cesa de invertir su capital en industrias que tanto bien hacen a este país, remediando con ello una gran parte de la crisis de trabajo por las que atraviesa el obrero.
Reciba el ilustre viajero nuestra cordial bienvenida.

Excursión a Hershey

Mañana celebrará una fiesta en ésta, la prestigiosa sociedad regional Colonia Salmantina de la Habana.
En una gran excursión de varios carros del Ferrocarril Cubano de Hershey, harán el viaje y almorzarán en los jardines del Central, celebrando por la tarde una alegre matinée en la glorieta de fiestas del hotel.
CORRESPONSAL.

SEIS BAILES

LOS PALACIOS, marzo 5.
Esta noche se celebrarán seis magníficos bailes patrocinados por la Colonia Española de esta localidad Se espera resulten el más importante acontecimiento social.
CORRESPONSAL.

EXCURSION A HERSHEY

CENTRAL HERSHEY, marzo 5.
Una alegre excursión integrada por un grupo de más de cien damas y damitas de la sociedad Liceo de la Habana, hizo acto de presencia en esta localidad, pasando un día de animación y alegría entusiasta Durante la estancia de los excursionistas en Hershey el administrador de campo señor Enrique Fiol y su gentil esposa, así como la bella señorita Lucrecia Bolaños, tuvieron para las visitantes múltiples atenciones, las que visitaron, entre otros lugares, la refinería, la casa ingenio y los manantiales y jardines de Hershey, regresando a la capital muy satisfechas todas.
CORRESPONSAL.

UN DISPARO SIN CONSECUENCIAS

SANTA CLARA, marzo 5.
Domingo González Prieto, vecino de Ranchuelo, hizo un disparo hoy a Francisco Cruz Triana, sin que lograra alcanzarlo. Se ignoran los móviles del hecho.

INTENTO SUICIDARSE

Carlos Moya Olmo, conocido por Moyita, vecino de Avenida Estrada Palma, en esta ciudad, intentó suicidarse ingiriendo algunas pastillas de permanganato, siendo asistido de grave intoxicación por el Dr. Martínez; declaró que el haber sido arrojado de su domicilio por los familiares lo resolvieron a terminar su existencia. Su estado es grave.

ARDIO UNA CASA

Fué pasto de las llamas en Cienfuegos la casa de madera propiedad de Víctor Fábrega, donde vivía, sin que pudiera salvarse nada dado lo rápido del incendio, que se estima casual.

AMENAZA DESPUES DE ROBAR

Martín González, vecino de Sagua, fué amenazado de muerte por José Alonso para que no diera cuenta a Conrado González de un robo que le hiciera.
Corresponsal.

ARROLLADO POR UNA CARRETA EN GUIRA DE MELENA

GUIRA DE MELENA, marzo 5.—En la zona lindante de la costa Sur, en los terrenos de la colonia Barnet, donde existe un chucho de vía estrecha, al dirigirse con una carreta cargada con cuatrocientas arrobas de caña el vecino de la finca Josefita, de la propia colonia, nombrado Jorge Arzola Vera, blanco, de sesenta años de edad, casado y natural de Canarias, tuvo la fatalidad de caer bajo las ruedas, muriendo inmediatamente al parecer.
Fué encontrado, ya cadáver, una hora después de notada su ausencia Se constituyeron la Guardia Rural y el Juzgado en el lugar del suceso.
CORRESPONSAL.

RIÑA EN PUERTO ESPERANZA

PUERTO ESPERANZA, marzo 5.—A las 8.30 a. m. de hoy sostuvieron una riña Guadalupe Iglesias y Eugenio Avila, resultando este último lesionado leve.
A las nueve a. m., el propio Guadalupe Iglesias sostuvo otra riña con Marcelino Avila, hijo del herido, en los momentos en que Iglesias conducía la correspondencia de este pueblo a Pinar del Río.
CORRESPONSAL.

OFICIAL

REPUBLICA DE CUBA.— Secretaría de Obras Públicas

RESOLUCION

POR CUANTO: Vence en el día de hoy la ampliación del plazo voluntario para el pago de los recibos de agua correspondiente al Cuarto trimestre de 1931.
POR CUANTO: Se ha observado que al cerrar las operaciones en las Taquillas respectivas, han quedado numerosos propietarios que no han podido pagar por falta material de tiempo, las cuotas correspondientes a sus recibos por plumas o metros contadores.
POR CUANTO: Es aconsejable en estos momentos por motivos de equidad permitir el pago de esos recibos sin el Recargo del diez por ciento a los que han acudido a efectuarlo y no han podido por las razones que se expresan anteriormente; así como también es aconsejable permitir a los que no hayan tenido tiempo de hacerlo que lo efectúen con el mismo beneficio.
POR TANTO: En uso de las facultades que me confiere el Decreto No. 1933 y demás disposiciones legales vigentes.

RESUELVO

Ampliar con carácter improrrogable, por cinco días más que vencerán el día cinco del actual, el plazo voluntario correspondiente al Cuarto trimestre de 1931, durante cuyos cinco días se cobrarán las cuotas de plumas y metros contadores de dicho trimestre sin recargo alguno, publicándose por una sola vez en la «Gaceta Oficial» y en dos periódicos diarios de esta Capital.
Dado en la Habana, a veinte y nueve de Febrero de mil novecientos treinta y dos.
Narciso ONETTI,
Secretario de Obras Públicas.

Si Va Ud. a Europa, el

LLOYD NORTE ALEMAN
le ofrece Confort y Economía

EN EL GRAN VAPOR DE LUJO
"SIERRA VENTANA"
de 19,000 toneladas,
QUE SALDRA DE LA HABANA PARA CORUÑA, GIJON, SANTANDER, SOUTHAMPTON, BOULOGNE Y BREMEN LOS DIAS
21 DE ABRIL y 23 DE JUNIO
APROVECHE ESTAS OPORTUNIDADES. ASI COMO LAS DEMAS SALIDAS A EUROPA, COMO SIGUE:

Para VIGO, CORUÑA, GIJON, BOULOGNE y BREMEN:	Para SOUTHAMPTON, BOULOGNE y BREMEN:
Mayo 7 Vapor «LUETZOW».	Marzo 19 Vapor «RIO BRAVO»
Junio 4 Vapor «YORCK»	Mayo 19 Vapor «RIO BRAVO»
Julio 2 Vapor «KARLSRUCHE»	

A. C. FABRICIUS & Co. S. en C.
AGENTES GENERALES
Pasajes Cámara: OBISPO 28 A-3455
Fletes: OFICIOS 18 M-8082 - M-3951
Pasajes Tercera: ACOSTA 4 M-8066
NORTH GERMAN LLOYD

Vapores Correos de la Compañía Trasatlántica Española

SERVICIOS REGULARES MENSUALES
DE PASAJE, CARGA Y CORRESPONDENCIA
LINEA RAPIDA PARA VERACRUZ, NEW YORK Y NORTE DE ESPAÑA
Próximas Salidas:

PARA VERACRUZ: 48 Horas de Viaje		PARA NEW YORK, VIGO, CORUÑA, GIJON, SANTANDER Y BILBAO	
«HABANA»	5 Fbro.	«HABANA»	14 Fbro.
«C. COLON»	7 Marzo	«C. COLON»	15 Marzo
«HABANA»	5 Abril	«HABANA»	14 Abril
«C. COLON»	6 Mayo	«C. COLON»	14 Mayo
«HABANA»	5 Junio	«HABANA»	14 Junio

LINEA PARA NEW YORK, CADIZ Y BARCELONA
Próximas Salidas:
«MARQUES COMILLAS» 5 Fbro. «MARQUES COMILLAS» .. 5 Abril
«MANUEL ARNUS»...... 8 Marzo «MANUEL ARNUS» 6 Mayo
«MARQUES COMILLAS» 5 Junio
Magníficas camaras. Amplios comedores y camarotes para pasajeros de tercera ordinaria servidos por camareros. Excelentes menus. Vinos.
Para más informes
MANUEL OTADUY
Agente General:
PALACIO LONJA.— TELEFONOS: A-6588 y A-7900.— HABANA.

COMPAGNIE GENERALE TRANSATLANTIQUE
LINEA FRANCESA-FRENCH LINE
VAPORES CORREOS

SALIDAS PARA NASSAU, BERMUDA y NEW YORK:
«FRANCE» .. 15 Mar.
«FRANCE» .. 30 Mar.
«FRANCE» .. 12 Abr.
SALIDAS PARA CORUÑA, GIJON, SANTANDER y SAINT NAZAIRE:
«MEXIQUE» .. 8 May.
«ESPAGNE» .. 12 Jun.
«MEXIQUE» .. 11 Jul.
SALIDAS PARA GALVESTON y VERACRUZ:
«MEXIQUE» .. 27 Abr.
«ESPAGNE» .. 28 May.
«MEXIQUE» .. 30 Jun.

VIAJE EXTRAORDINARIO
Del trasatlántico francés «FRANCE» que saldrá de La Habana para el HAVRE (vía Nassau, Bermuda y New York) el día 12 de Abril de 1932. En esta Agencia se expiden billetes de pasajes en primera y segunda clase directos de La Habana a Le Havre, con estancia en New York de cuatro días a
PRECIOS REDUCIDOS
Magnífica y única oportunidad para visitar a Nassau, Bermuda y New York.

CARGA
Se admite carga para el HAVRE, sin trasbordo en New York por el vapor correo francés "FRANCE" salida el 12 Abril 1932.
PARA MAS INFORMES DIRIGIRSE A
ERNEST GAYE
O-REILLY 9. — APARTADO 1090. — TELEFONO A-1476. — HABANA

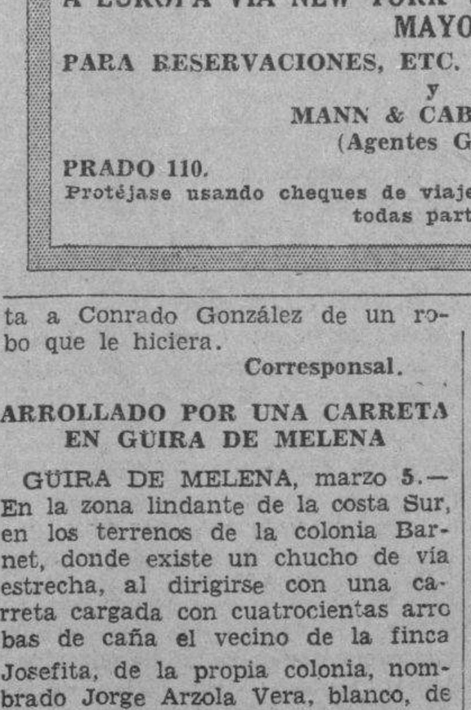

SALIDAS PARA NEW-YORK

FAMOSOS TRANSATLANTICOS DE LA CUNARD Y ANCHOR LINES — SERVICIO Y COCINA INSUPERABLE

	SALE DE LA HABANA		LLEGA N. Y.
Vapor SCYTHIA	MARZO 10	(vía Nassau)	MARZO 14
„ CALIFORNIA	„ 16	„	„ 20
„ CALEDONIA	„ 17	„	„ 21

A EUROPA VIA NEW YORK VAPOR "FRANCONIA" SALE MAYO 24
PARA RESERVACIONES, ETC. CUNARD HAVANA SERVICE y MANN & CABRERA LTD.
(Agentes Generales)
PRADO 110. TELEFONOS: A-3549; A-7405
Protéjase usando cheques de viajeros "Cunard" son canjeables en todas partes del mundo.

M.E.C.D. 2016

LLOYD NORTE ALEMAN
PROXIMA SALIDA PARA MEXICO
Vapor "RIO BRAVO" MARZO 7
Con escalas en VERACRUZ y TAMPICO
A. C. FABRICIUS & Co. S. en C
AGENTES GENERALES
Pasajes Cámara: OBISPO 28 A-3455
Fletes: OFICIOS 18 M-8082 - M-3951
Pasajes Tercera: ACOSTA 4 M-8066
NORTH GERMAN LLOYD

Compañía del Pacífico
MALA REAL INGLESA
(THE PACIFIC STEAM NAVIGATION COMPANY)
VAPORES CORREOS INGLESES
El magnífico trasatlántico de 25 mil toneladas de desplazamiento.
"REINA DEL PACIFICO"
Saldrá de la Habana el 18 de Marzo
Admitiendo pasajeros de Primera, Segunda y Tercera clase para BERMUDAS, ST MICHAEL (AZORES) VIGO, LA CORUÑA, SANTANDER, LA ROCHELLE, PALLICE y LIVERPOOL.
ESTABILIDAD, CONFORT, RAPIDEZ Y SEGURIDAD
GRANDES FIESTAS DURANTE LA TRAVESIA
Tercera clase superior con fumador, salón de conversación y de música, cinematográfo, magnífico comedor y opción al pasajero de escoger su camarote marcándose en el billete de pasaje.
SERVICIO DE VAPORES A:
España, Francia, Inglaterra, Perú, Chile, Argentina, Uruguay, Brasil, Colombia, Venezuela, Guatemala, Costa Rica, Nicaragua, Salvador, Honduras, Ecuador y Bermudas.

A EUROPA		A Centro y Sud América	
R. del Pacífico	Mar 18.	Orcoma	Feb. 21.
Orcoma	Abril 2.	Orduña	Mar 27.
Orduña	Mayo 7	R. del Pacífico	Abr. 28.
R. del Pacífico	May. 30		

Para informes generales reservaciones, fletes, etc.
AGENTES GENERALES
DUSSAQ CO. Lt.
PALACIO DEL CENTRO ASTURIANO
Teléfono: A-6540.— Habana.

PANAMA PACIFIC LINE
HABANA A
NEW - YORK & CALIFORNIA
SALIDAS PARA LA PRIMERA QUINCENA DE MARZO:
EL BUQUE TURBO ELECTRICO
"CALIFORNIA"
32,450 Toneladas
SALDRA EL DIA 8 DE MARZO A LAS 6 P. M. PARA SAN FRANCISCO CAL. VIA EL CANAL DE PANAMA
EL BUQUE TURBO ELECTRICO
"VIRGINIA"
33,500 Toneladas
SALDRA EL DIA 11 DE MARZO A LAS 3 P. M. PARA
NEW - YORK
Agentes Generales y Consignatarios
THE WEST INDIES SHIPPING & TRADING Co.
Wm. H. Smith. Presidente
OBISPO 75. HABANA. TELEFONO A-7322.

EMPRESA NAVIERA DE CUBA, S. A.
Apartado No. 2490. Dirección Telegráfica: EMPRENAVE
Claves en uso: A. B. C. 4a. y 5a.
Edición Western Unión
Walkims and Apedix
SAN PEDRO No. 6.—HABANA
TELEFONOS A- 6236. Pasajes y Fletes A-5315. Información General A-4730 Departamento de Tráfico A-3968 Almacén.
A-5034 Segundo Espigón de Paula M-2860, Tercer Espigón de Paula.
NOTA.—Las escalas de Port-au-Prince, Aux-Cayes (Haití), San Pedro de Macoris R. D. Aguadilla Mayaguez y Ponce P. R. Kingston, (Jamaica) son eventuales, esto es se harán cuando el pasajero o la carga lo amerite.
VAPORES EN SERVICIO: «Presidente Machado», «Baracoa», «Cienfuegos», «Eusebio Coterillo», «Gibara» «Guantánamo», «Habana», «Joaquín Godoy», «Julián Alonso», «La Fe». «Las Villas», «Manzanillo», «Rápido», «Santiago de Cuba» y «Camagüey».
PUERTOS DE ESCALA: COSTA NORTE.— Puerto Tarafa, Nuevitas, Manatí, (Victoria de las Tunas), Puerto Padre, (Chaparra), Gibara, (Holguín), (Velasco Bocas); Vita; Banes; Nipe; Mayarí; Antilla; Preston; Sagua de Tánamo; (Cayo Mambí); Baracoa; Guantánamo (Boquerón y El Deseo) y Santiago de Cuba.
COSTA SUR. — Cienfuegos; Ca silda; Tunas de Zaza; Santa Cruz del Sur; Manopla; Guayabal; Manzanillo; Campechuela; Media Luna; Niquero; Ensenada de Mora y Santiago de Cuba.
COSTA NORTE DE VUELTA ABAJO.—Bahía Honda; Río Berracos; Puerto Esperanza; Santa Lucía; (Minas de Matahambre); Río del Medio; Dimas; Arroyo de Mantua y La Fe.
REPUBLICA DE HAITI.—Port-Au-Prince Aux Cayes.
REPUBLICA DOMINICANA.— Santo Domingo; San Pedro de Macoris y Puerto Plata.
PUERTO RICO.— San Juan; Aguadilla; Mayaguez y Ponce.
JAMAICA.— Kingston.

PROFESIONALES

DRES. EN MEDICINA

CURO LA IMPOTENCIA, neurastenia o debilidad sexual. Método moderno. Hora especial para cada cliente. Absoluta reserva. Doctor Cardenal. Consulta de 2 a 6 6. Perseverancia 50.
Prof. 8511 4-19 marz

DR. FRANCISCO J. DE VELASCO
Corazón, Pulmones, Estómago, Intestinos.
DR. RUBEN DE VELASCO
Corazón, Pulmones, Enfermedades de los niños. Consultas de 12 a 2 y de 1 a 4, días laborables. Horas especiales previo aviso, Salud 24. Telf. A-5418.
Profs. 5685 12-13 Mar.

DR. EMILIO MARTINEZ (Padre)
Aplicaciones de radium. Calle L., número 203, Vedado, de 11 a 12, frente al Hospital Mercedes.
Prof. 6563 19-20 Mar.

DR. ABELARDO LABRADOR
Consultas gratis 8 a 12 a. m. Pagas 3 a 5 p. m. Enfermedades señoras, flujos crónicos, metritis, bronquitis, corazón, riñones, diabetes, reumatismo crónico, enflaquecimiento. Inyecciones Neo-Salvasán, Angeles 3, entre Reina y Estrella. Telf. A-0801.
Prfo. 6646 20-21 marzo

DR. A. VENERO
Vías urinarias, Impotencia, Sífilis. Curación rápida. Cuota semanal. Diatermia, Ozonoterapia, etc. Consultas, de 10 a 12 m., y de 4 a 7 p. m. San Miguel 55, esquina a San Nicolás. Telf. A-9380.
Prof. 7346 25-31 Mar.

DR. ALBERTO S. de Bustamante
Profesor de Obstetricia, por oposición. Domicilio: Calle 15, entre J. y K., Vedado. Telf. F-1862. Consultas de 1 a 3, lunes y viernes, en la Clínica Bustamante-Núñez. Teléfono F-2901.
Profs. 5686 12-13 Mar.

DR MANUEL LOPEZ PRADES
Graduado Madrid y Habana. 41 años ejerciendo. Enfermedades de la sangre, pecho, señoras y niños Partos. Tratamiento especial curativo de las afecciones Genitales de la Mujer. Consultas diarias, 9 a 11 y 1 a 5. Gratis, martes y viernes. Amistad 95, altos.
Prof. 5491 10-11 Mar.

INSTITUTO OBSTETRICO "BUSTAMANTE"
MATERNIDAD PRIVADA
Exclusivamente para la atención durante el embarazo, el parto y el puerperio. Contratación individual de ser-[illegible]s obstétricos. Honorarios amortizables por mensualidades de cinco y diez pesos, que hacen un total de cuarenta y cinco y noventa pesos al final del embarazo. Informes: Clínica Bustamante-Núñez. J. esquina a 11. Vedado. Telf. F-3890.
Profs. 5684 12-13 Mar.

ALQUILERES

A-1 Habana

ALQUILO los altos de una de las casas más cómodas y baratas quizás de la Habana, en San José 152. Tiene sala, saleta tres habitaciones.
AI 8635 5-11 marz

PARA FAMILIA, oficina o comisiones, Mercaderes 16, entre Obispo y Obrapía. Sala, comedor, 5 cuartos, baño etc. Llaves: Ferretería. Informes: A-5650.
AI 8666 5-8 marz

SE ALQUILA la casa San Lázaro 132, altos, por Aguila, con cuatro cuartos, sala y comedor. Gana 32 pesos. Informan en la bodega.
AI 8676 5-13 marz

ALTOS CONCORDIA 154 entre Soledad y Oquendo. Amplios, ventilados, con agua siempre, sala, comedor, 6 cuartos, baño etc. Llave: bodega Oquendo. Informes: A-5650.
AI 8665 5-8 marz

$40.00 ALQUILO Concordia 177, primero, sala, saleta, con columnas escayola, cinco habitaciones, servicio criado, comedor, baño intercalado, lavabos de agua corriente; casa nueva; muy fresca. Informes «La Moda», Galiano y Neptuno A-4454.
AI 8625 5-10 marz

$25.00 Virtudes 177, bajos, entre Oquendo y Soledad, sala, recibidor, cuatro habitaciones, baño intercalado, comedor, cocina, patio. Informes mueblería «La Moda», Galiano y Neptuno A-4454.
AI 8624 5-10 marz

SE ALQUILAN muy baratas las casas San Joaquín 26 y 28, con sala, comedor, dos cuartos y cocina, a media cuadra de Monte.
AI 8535 5-9 marz

SE ALQUILA muy barata la casa Sol 117, con catorce habitaciones propia para inquilinato, en la misma informan.
AI 8581 5-9 marz

SE ALQUILA barata la moderna casa San Joaquín 22, por Velázquez, con sala, comedor, tres cuartos baño intercalado y cocina de gas. Se da barata.
AI 8584 5-9 marz

ALQUILO: casitas interiores y exteriores, sala, comedor, dos cuartos, baño y cocina. Aramburu número 2, entre Concordia y Animas, $20.00 y $25.00, luz en todas las habitaciones. U-2620 y F-4018.
AI 8615 5-8 marz

SE ALQUILAN los altos de Suárez 115, con sala, saleta, comedor, cuatro cuartos, dos cocinas y dos baños propia para dos familias. Se dá barata.
AI 8583 5-9 marz

ALQUILO: $25.00 casa antigua, sala, comedor, tres cuartos bajos y dos altos, dos servicios y cocina. Lucena número 3, entre Neptuno y Concordia, llave bodega, F-4018.
AI 8616 5-8 marz

SE LESIONA GRAVEMENTE AL CAER UN OCTOGENARIO

SANTA CLARA, marzo 5.

Cuando se encontraba en el local del juzgado municipal, en esta ciudad, el octogenario Gregorio Rodríguez, perteneciente a la raza blanca, de estado viudo, cayó de sus propios pies y se ocasionó graves heridas de las que fué asistido en el centro de socorro por el facultativo de guardia.

Corresponsal.

ALQUILERES

SAN RAFAEL entre Oquendo y Soledad, número 141-C, modernos y muy frescos altos, recibidor, sala, cuatro habitaciones, comedor al fondo, servicios de familia y criados $39. Informan: FO-2129.
AI 8586 5-11 marz

SAN MIGUEL número 292; media cuadra de Avenida Menocal, moderna, con sala, comedor, tres habitaciones, servicios de familia y criados, calentador, $30. Informan: FO-2129.
AI 8587 5-11 marz

NEPTUNO, Aguila 3o., entre teatros y tiendas. No paque viajes, no se exponga a un choque o a que ladrones ronden su casa en las afueras. Pisito fresquísimo, ventilación, 4 frentes, clarísimo. Sala, comedor, dos habitaciones, lujoso baño, cocina-gas. Luz escalera, mucha limpieza. Véanos. Bajo precio. Llaves Barra planta baja o M-8049.
AI 8668 5-10 marz

EN $23 ALQUILO unos altos, Lucena próximo Neptuno, sala, comedor, dos cuartos, cuarto baño, cocina de gas. Llave e informes: Teléfono U-5126.
AI 8641 5-8 marz

ALQUILO muy baratos los altos de Jovellar esquina San Francisco, tienen cuatro habitaciones, sala, saleta, más los bajos para establecimiento. Informan en la bodega.
AI 8639 5-11 marz

SE ALQUILAN los bajos de San Miguel 190, entre Gervasio y Belascoain, sala, recibidor, 4 cuartos, salón de comer y doble servicio; su dueña en los altos.
AI 8479 4-7 marz

ALQUILO San Lázaro 250 únicos altos, entre Campanario y Perseverancia, sala, recibidor, cuatro hermosas habitaciones, comedor, servicio criados. Baratísima. Informes: I-4917.
AI 8466 4-6 marz

ESPLENDIDO primer alto nuevo, con vestíbulo, sala recibidor, cinco habitaciones, lujoso baño, calentador etc., alquilo rebajadísimo en Aguacate 17, entre Empedrado y Tejadillo. Agua abundante.
AI 8541 4-7 marz

SE ALQUILA magnífica casa con tres cuartos, sala, comedor, baño intercalado, calentador agua. Muy fresca y ventilada. Carlos III número 247, Luaces. Informan: bodega «La Campana».
AI 8537 4-7 marz

SAN JOSE 205 altos, entre Bazarrate Mazón, sala, comedor, tres cuartos, baño completo, cocina Tejadillo 37, moderna, sala, recibidor tres cuartos, comedor espléndido, baño, cocina. I-5134.
AI 8547 4-7 marz

MANRIQUE Y SAN JOSE se alquila, primer piso compuesto de sala, saleta, comedor, 2 habitaciones, baño intercalado completo cocina y servicio de criados. Tercer piso; sala, comedor. 2 habitaciones, baño intercalado completo, cocina y servicio de criados $20.00 con luz y limpieza de escalera, Informes: A-7036. La llave en el café.
AI 8553 4-9 mar.

ALQUILO HERMOSOS altos, sala, saleta, tres habitaciones y baño completo, en 32 pesos. Inquisidor 5, próximo a Muralla. Informan, Teléfono I-2897. Véala pronto.
AI 8567 4-10 mar.

SE ALQUILA hermoso piso 5o. edificio Maseda, Campanario 80 frente para Neptuno con sala 3 cuartos, baño intercalado, comedor, cocina, cuarto servicio criados. Hay elevadores. Informes en la misma.
AI 8570 4-6 mar.

SAN LAZARO 120 entre Aguila y Crespo moderno piso alto y bajo, sala, comedor, tres cuartos, edificio nuevo, muy barato, informes la misma. Teléfono U-1057.
AI 8569 4-9 mar.

PISOS ALTOS
Completos, céntricos, confortables, sala, comedor, 3 habitaciones, baño intercalado, cuarto y servicio criados, entrada independiente, elevador con empleado día y noche. Renta situación. No se mude sin ver antes estos pisos. Gran edificio Providencia. Carlos III número 12, esquina a Oquendo.
AI 8485 4 mar 7

CONSULADO 45, SEGUNDO piso, magnífica casa, seis habitaciones con lavabos, comedor, baños, cocina. Precio baratísimo, nueva rebaja. Llaves en bajos. Informes: Telf. F-2836.
AI 7215 25-11 Mar.

CONCORDIA 94, Escobar y Gervasio principal y segundo: modernos, frescos, con sala, antesala, cuatro habitaciones, baño intercalado, comedor, cocina, etc. Rebajado el precio. Véalos. Llaves abajo. F-2840.
AI 8499 4-8 marz

ALQUILO Lucena 9, planta baja, Lucena 11, tercer piso, sala, recibidor, hall, tres cuartos, baño intercalado, comedor, cocina gas, servicios criados, cuarto azotea. Rebajados. U-8577.
AI 8514 4-6 marz

MANRIQUE 68, sala, saleta, tres habitaciones, comedor, baño, cocina, servicio de criados, una gran habitación alta y un magnífico patio. Para más informes: M-1921.
AI 8486 4-19 marz

ALQUILO bajos Neptuno entre San Francisco e Infanta, con sala, comedor, tres cuartos, baño completo. Llave bodega. Informan I-5090.
AI 8477 4-14 marz

ALQUILO los altos y bajos Concordia 150 C, entre Oquendo y Soledad en $30. Carmen 14 en $25 y Concordia 75 en $20. Llaves en las mismas. Informan: Concordia 61.
AI 8471 4-9 marz

EN $50.00 se alquilan Virtudes 109, altos, sala, recibidor, comedor, 5 cuartos, baño, cocina gas, carbón, cuarto criados. Llave en bajos. Informes Cuba 100, A-2596. Se alquilan primero y segundo piso Sol 10. $30.00 cada uno, sala, recibidor, comedor, cuatro cuartos y doble servicio. Informes y llave en Cuba 100, A-2596. $20.00 alquilo Sol 18 una casita con una Accesoria y dos cuartos altos, con todo el servicio sanitario cada uno. Informes y llaves Cuba 100. En las casas Aguila 164, Animas 121, Villegas 93 y Habana 157 alquilo Departamentos vista a la calle y cuartos interiores, todo muy barato.
AI 8495 4-11 marz

ANIMAS esquina Aramburu alquilo accesoria con servicios completos, muy fresca. Su dueño en el segundo piso. Teléfono U-5468.
AI 8539 4-9 marz

ALQUILERES

ALQUILO dos altos esquina. Nuevos. Punto ideal. San Miguel 308, sala, comedor, 4 cuartos, baño intercalado, servicio criado. Véanlos. Precio situación. Mercaderes 17. café, I-6349. U-7036.
AI 8526 4-7 marz

AGUIAR 5 y 7 alquilo sala, comedor, 3 cuartos, servicio. Precio situación. Llave en la misma. Si el inquilino tiene buenas referencias que se pueda comprobar, se aceptará solo un mes en fondo.
AI 8515 4-7 marz

MODISTAS: Se alquila la planta baja de la casa Industria 88, a media cuadra del cine Encanto y en el lugar más transitado de la Habana. Propia para un taller de modistas. F-4047, A-9543.
AI 8517 4-9 marz

SANTA CLARA 37, alquilo en $30, con 300 metros planos, propio para almacén o una gran industria. La llave en la bodega. Teléfono X-1250.
AI 8518 4-8marz

SE ALQUILAN
CASAS MODERNAS
JOVELLAR 27, entre Aramburo y Hospital, sala, comedor, dos habitaciones, baño y cocina, $25.00 y $30.00.
JOVELLAR 30 y 51, entre Hospital y Espada, sala, comedor, dos habitaciones, baño y cocina, $16.00, $18.00 y $19.00.
JOVELLAR 34, entre Hospital y Espada, recibidor, sala, cuatro habitaciones, baño, comedor, cocina, cuarto y servicio de criados, $45.00.
VAPOR 43, 45 y 47, entre Hospital y Espada, sala, comedor, dos habitaciones, baño y cocina, $25.00 y $30.00
CALLE 16 número 3, entre 9 y 11, en el Vedado, sala, comedor, dos habitaciones, baño, cocina, cuarto y servicio de criados, $30.00 y $20.00.
CALLE TERCERA número 381, entre 2 y 4, en el Vedado, recibidor, sala, cuatro habitaciones, baño, comedor, cocina, cuarto y servicio de criados. Precio de situación.
SAN JOSE 111, entre Oquendo y Soledad, sala, dos habitaciones, baño y cocina, $16.00.
JOVELLAR 30 y 32, entre Espada y Hospital, recibidor, sala, tres habitaciones, baño, comedor, cocina, cuarto y servicio criados, $30.00.
INFORMES: OFICIOS 22, ALTOS
Telf. M-9837.
AI 6861 22-8 Mar.

CAMPANARIO y Concepción de la Valla, local para bodega o industria. Se alquila barato. Informa, Ramón G. Fernández. U-1157.

INFANTA esquina a Desagüe, local para bodega o industria, con armatostes. Se alquila barato. Informa, Ramón G. Fernández. U-1157.
B2 7908 29 mar 6

ESTRELLA 235, altas. Se alquilan muy baratas casas, compuestas de sala, comedor, tres habitaciones, baño y cocina de gas. Informa, Ramón G. Fernández. U-1157.

INFANTA 43, bajos. Se alquilan baratas y hermosas casas, con portal, sala, comedor, tres habitaciones, baño intercalado y cocina de gas. Informa, Ramón G. Fernández. U-1157.

ANIMAS 177-A, altos, se alquila con sala, comedor, tres habitaciones, baño y cocina. Informa, Ramón G. Fernández. U-1157.

INFANTA 43, altos. Se alquilan baratas y ventiladas casas con terraza, gabinete, sala, comedor, cuatro habitaciones, baño intercalado, servicio de criados y cocina de gas. Informa, Ramón G. Fernández. U-1157.

MORALES y Estrella, bonita y fresca accesoria. Se alquila barata. Informa, Ramón G. Fernández U-1157.
AI 7907 29 mar 8

CARLOS III 16-B., C
Altos y bajos, sala, saleta, cuatro habitaciones, baño intercalado, cocina de gas. Ultimo precio 40 pesos. Informan: F-2134.
AI 8412 3-9 marz

OBISPO 89, altos. Alquilo esta espaciosa casa compuesta: sala, comedor, seis cuartos, cocina, baño para familia y criados. Informes: Teléfono I-3368 y en el número 66, Casa Langwith.
AI 8389 3-8 marz

BAJOS CLARO frescos amplios, acabados de pintar, Concordia 154 moderno, entre M. González Oquendo, sala saleta, tres cuartos, baño completo, servicio criado, cocina gas.—Dueño: los altos.
AI 8237 2-7 marz

EDIFICIO MENENDEZ
Gervasio y Virtudes, alquilo hermosos pisos primero y segundo, acera brisa, baratísimos, sala, saleta, comedor, tres habitaciones, baño intercalado, gas, servicio criados. Informan en la bodega.
AI 8425 3 mar 11

SE ALQUILA, Neptuno 224 D, altos y también los bajos compuestos de sala, comedor, 2 habitaciones, baño y cocina, precio de ganga. La llave en La Central, No. 245 e informes, U-5620.
AI 8408 3 mar 11

BARATA y moderna. Industria 21, bajos entre Refugio y Genios, sala, comedor, 2 habitaciones, magnífico baño, cocina. Llave al lado. Informes C No. 8, Vedado. Teléfono F-6405.
AI 8334 3-8 marz

HABANA 165, entre Jesús María y Merced, cómodos y baratos bajos; 3 habitaciones y demás comodidades. Baratísimos. Informan Muralla 111. A-7468.
AI 8362 3-10 marz

SE ALQUILAN los espaciosos altos de Aguacate 48 R en los bajos.
AI 8273 2-6 marz

ESTRELLA 157, esquina Escobar, magnífico segundo piso, moderno; baño intercalado, tres habitaciones y demás comodidades. Precio de situación. Informan Muralla 111. A-7468.
AI 8363 3-10 marz

SE ALQUILA Jesús María 52, sala, recibidor, seis cuartos, baños intercalado y servicios de criados. La llave en bodega Habana. Informan Consulado 20. Teléfono A-9320.
AI 8361 3-6 marz

OQUENDO 3-C. Y 5-D
Altos y bajos, sala saleta, cuatro habitaciones, dos baños, comedor, cocina de gas, carbón, lavadero de ropa. Precio 40 pesos. Informan: Telf. F-2134.
AI 8415 3-9 marz

SE ALQUILAN los modernos bajos de Hospital 21, entre San José y San Rafael, compuestos de sala, saleta, tres habitaciones, baño intercalado, comedor al fondo y servicio de criados. Precio $30. Informan: Teléfono A-5832.
AI 8386 3-6 marz

ALQUILERES

SE ALQUILAN ALTOS y bajos, de Teniente Rey 16, dos puertas, portales, 300 metros superficie, $30.00. Informan en la misma. Telf. A-8051.
AI 7255 25-6 Mar.

ALQUILAMOS casas modernas, bien situadas en la Habana, sala, recibidor, dos, tres, cuatro habitaciones, comedor, gran baño, cocina, cuarto criados y baño. Muy baratas. Ferretería, Belascoaín 71. U-5215.
AI 7921 29 mar 10

ANIMAS 18, BAJOS: Para familia o establecimiento pequeño. Informes: Telfs. F-1020 A-7155.

MERCADERES 37: Para almacenes, garage o establecimiento. Grandes naves. Informes: F-1020 A-7155.
AI 7366 26-7 Mar.

MANRIQUE 143 entre Reina y Estrella, alquilo la planta alta, compuesta cada una de sala, comedor, cinco cuartos, dos baños intercalados y cocina. Precio, $50. Informan, Bufete Arellano. M-3936.
AI 7933 29 mar 12

ALQUILO MONTE 80
Esquina San Nicolás. Sala, comedor, 3 habitaciones, baño intercalado, con agua caliente, patio y cocina de gas. Precio, $32 Informes. bajos. café, teléfono A-4635.
AI 7910 29 mar 6

SE ALQUILA el bonito y ventilado segundo piso de Gervasio 118, casi esquina a San Rafael, sala, recibidor y tres cuartos, con todo servicio. La llave en el primer piso Informan: Reina 3, café. Teléfono M-4107.
AI 8040 1-6 marz

CRISTO 8, primer piso, sala, saleta, cuatro cuartos, dos lujosos baños intercalados, comedor, pantry, cocina, patio andaluz, cuarto y servicios criados. Informan «Potro Andaluz», Teniente Rey, esquina Habana. Teléfono A-3092.
AI 8061 1-9 marz

SE ALQUILAN los bajos de Compostela 96, entre Muralla y Sol. Confrente para establecimiento y cinco habitaciones, todo en 35 pesos, sumamente barato. Informan en Compostela y Muralla. Peletería «La Gran Señora».
AI 7996 1-9 marz

AVE. REPUBLICA 271, BAJOS
Sala, cuatro habitaciones, baño intercalado, comedor al fondo, cuarto y servicio de criados, cocina de gas y carbón. Informan: F-2134. Precio 40 pesos.
AI 8414 3-9 marz

SE ALQUILAN los altos y bajos de Amargura 55. compuestos de sala, recibidor, comedor, cuatro habitaciones, altos $45, bajos $35. Informan: López, Teniente Rey 37, teléf. A-5796.
AI 8200 2-8 marz

SE ALQUILAN en $25 los frescos altos de Oquendo 22, entre Salud y Zanja, sala, comedor, dos habitaciones; servicios y cocina. Informan Amargura 44. Teléfono M-4740.
AI 8176 2-6 marz

$17.00 ACCESORIA D, Oquendo 13A, entre Salud y J. Peregrino, sala, dos habitaciones, servicio, patio, cocina. Informes «La Moda», Galiano y Neptuno A-4454.
AI 8081 1-6 marz

$45.00 CONCORDIA 177, primero entre Soledad y Aramburu, sala, recibidor, cinco habitaciones, comedor, baño intercalado, servicio criado.—Informes «La Moda», Neptuno y Galiano. A-4454.
AI 8079 1-6 marz

CARDENAS 15, ALTOS
Sala, saleta, tres cuartos, cuarto de baño y un espléndido cuarto en la azotea. Informan: Aguila 213, peletería.
AI 8077 1-7 marz

ALQUILO barato, un segundo piso de Sol 38 esquina a Aguiar, frente a Obras Públicas Llaves en la azotea. Informes, FO-3271.
AI 8126 1 mar 7

MODERNOS bajos, Aguiar 10, entre Peña Pobre y Monserrate, frente al parque Luz Caballero, sala, comedor, tres cuartos, baño intercalado, cuarto y servicio de criados. La llave de 2 a 5 p. m.
AI 7698 27 mar 6

SE ALQUILA San Lázaro número 305, pisos bajos, primero y segundo, modernos con hall, sala, gabinete, cuatro habitaciones, cocina gas y cuarto con servicio de criados. Alquileres nuevamente rebajados. Informan, Manzana de Gómez 240. Telf. A-4893.
AI 7913 29 mar 8

VIVES 36 (ALTOS)
Frente al Parque de la Iglesia de Jesús María, bonitos y frescos, sala, recibidor, comedor, cuatro habitaciones y servicios, $34.00. Reina 82. Teléfono A-1805.
AI 8167 2-6 marz

ALQUILO: Muy barata San Rafael 102, altos 50 pesos. Bajos 40, sala, saleta, comedor, cinco cuartos, servicios modernos. Informan Aguila 213. Peletería. Teléfono U-3769.
AI 8197 2-7 marz

SE ALQUILAN los bajos de la calle Habana 109. casi esquina a Teniente Rey, local 330 metros cuadrados, propio para almacén.
AI 7940 29 mar 15

ALQUILO altos, San José 93 B. entre Belascoaín y Lucena, compuestos sala, recibidor, tres habitaciones, baño intercalado, comedor, cocina y servicios criados. Informes, ferretería Capitolio· Belascoaín 48.
AI 7593 27 mar 8

HOSPITAL 20, entre Jovellar y Vapor, hermosos pisos con Frigidaire, sala, comedor, tres cuartos, baño moderno, cuarto, servicio criados. Informan, cuarto piso, de 8 a 2. Telf. U-2279.
AI 7842 9-8 Mar.

ALQUILO. VIRTUDES 87, casi esquina a San Nicolás, altos muy frescos, acabados pintar, con sala, comedor, cuatro habitaciones, baño completo, calentador y cocina de gas y carbón, servicio de criados y una habitación en la azotea. Precio $45. Llave en los bajos
AI 8402 3-8 marz

ALQUILO: En Aguacate número 5, frente a Palacio, una amplia y ventilada casa, compuesta de sala, comedor, tres cuartos, baño. La llave en los bajos. U-1319.
AI 8322 3-6 marz

ALQUILO $30. Moderna, Maloja 140, esquina Lealtad, sala, saleta, dos cuartos, baño completo, cocina gas, patio. Informan teléfono I-6249.
AI 8332 3-13 marz

ALQUILERES

GANGAS
SE ALQUILAN
CON MES ADELANTADO

Amistad 68, Departamentos	$ 10.00
Ave. 7a. esquina a 1a. Jardín, portal, sala, recibidor 4 cuartos, baño, comedor, cocina, pantry, etc. y servicios de criados	35.00
Belascoaín 7-B, sala, saleta, 4 cuartos, baño, comedor, cocina, cuarto y servicios criados	25.00
Concepción 56, sala, 3 cuartos, baño, comedor, cocina	20.00
Correa 5 altos, sala, saleta, 4 cuartos, baño comedor, cocina	25.00
Empedrado 20, Departamentos	16.00
Genios 3 al 7, Departamentos	18.00
Infanta 112, sala, comedor, 3 cuartos, baño, cocina	20.00
Luyanó 78. 8 cuartos, etc.	35.00
Marina 2. Edificio Carreño. Departamentos con sala, saleta, 4 cuartos, baño, comedor, cocina de gas, pantry, cuarto y servicios de criados, desde	30.00
Marina 16. C. Edificio Echevarría. Departamentos con sala, saleta, 2, 3 o 4 cuartos, baño, comedor al fondo, cocina y calentador de gas, etc, desde	12.00
Omoa 81. H. Sla, comedor, 3 cuartos, baño, cocina	20.00
San Lázaro 22 y 224. Departamentos	12.00
San Nicolás 173. Sala, comedor, 6 cuartos, baño cocina a	30.00
Dragones 12 Departamentos	8.00
Monserrate 5, Departamentos con su baño	8.00
Vigía 14-B, sala 2 cuartos, baño, comedor, cocina	15.00
Lindero 24. Departamentos	10.00
9 número 11. Sala, saleta, comedor, 5 cuartos, baño, comedor, cocina, pantry, etc	45.00
20 y 21 Sala, comedor, 2 cuartos, baño, cocina	18.00
12 y 23, Departamentos	10.00
22 No. 24. B. Sala, 3 cuartos, baño, comedor, cocina	20.00
San Bernardino 93. A. Sala, comedor, 2 cuartos, baño	8.00

LOCALES COMERCIO

Dragones 12 B.	$ 30.00
Amistad 68 A.	25.00
Colón y Línea	20.00
O-Reilly 13	20.00

A-4358 M-6263 M-2096
AI C37 15 feb 29

EDIFICIO "CAGIGA"
En Monte, Matadero y Cristina, al lado del Mercado Unico. Se alquilan casa a precios muy económicos. En Estévez y Cádiz, alquilamos casas a 12 y 16 pesos, próximas a desalquilarse. Ofrecemos dos naves en Cristina y Concha, y otra en San Felipe, inmediata al Ferrocarril. Informan: Cristina 4-B. Almacén de Maderas. Telf. A-3655.
AI 5469 10-11 Mar.

TALLER ACEVEDO
ZANJA 128. PIDA INFORMES
U-1287. Alquilo baratas las siguientes casas: Zanja 126 y 128 y medio, bajos, entre Soledad y Aramburu, sala, servicios, tres habitaciones, el 126, y cuatro, el 128 y medio; Espada 128, 130 y 132, a media cuadra Carlos III, altos e bajos, sala, saleta, tres habitaciones y servicios.
AI 7368 26-7 Mar.

SE ALQUILAN casas modernas y baratas. Arbol Seco número 65, bajos y 69, altos, entre Santo Tomás y Benjumeda, con cuatro habitaciones, sala y comedor. Más informes, U-1478. U-6668.
AI 4970 6 mar 7

AGUILA 129, esquina a San José. Primero y Tercer piso. Recibidor, sala, cuatro habitaciones, baño, galería, comedor, cocina, cuarto de criado y servicio $50. y $45. M-3193.
AI 8166 2-9 marz

CASA SOL No. 2
Acabado de reparar y pintar se alquila el piso bajo de esta hermosa y fresca casa, dotado de sala, saleta, 3 dormitorios gran patio y servicios. Las llaves e informes en San Pedro número 6 esquina a Sol. Con buena garantía se haría precio conveniente.
AI 7750 28 mar 7

INDUSTRIA No. 27
Entre Refugios y Genios, se alquila el piso alto de esta casa con comodidad para regular familia, tres habitaciones, sala y saleta en el alto y dos en la azotea. Llaves e informes, San Pedro número 6, teléfono A-9619, Dr. Arturo A. Vázquez.
AI 7751 28 mar 7

SE ALQUILA una cómoda casa en sitio céntrico Animas 27 y 29, bajos a dos cuadras de Prado, compuesta de sala, recibidor, tres cuartos, comedor, baño completo, patio y traspatio, cuarto de criados y demás servicios a precio de situación. Informan en el café «Los Parados», de Neptuno y Consulado. Teléf. M-5137.
AI 8199 2-8 marz

SE ALQUILA los bajos de San Ignacio 85, de sala, comedor, tres cuartos cocina, baño moderno y patio, la llave en la bodega. Informan Monte 85, A-7795.
AI 7995 1-9 marz

DAMAS No. 47
Acabada de reconstruir se alquila esta amplia casa con ocho habitaciones y gran patio y azotea. Las llaves e informes en San Pedro número 6, doctor Arturo A. Vázquez. Teléfono A-9619
AI 7752 28 mar 7

SOMERUELOS No. 23
Acabada de pintar y dar techadas, se alquila esta cómoda casa para regular familia, a precio en consonancia con la situación. Las llaves en la bodega de esquina. A. Vázquez. San Pedro número 6 A-9619.
AI 7749 28 mar 7

SUSCRIBASE AL
DIARIO DE LA MARINA

ALQUILERES

ALQUILO CADIZ 64, bajos, cerca Infanta, fabricación nueva, con sala, recibidor, cuatro habitaciones, baño, servicios, comedor, cocina. Llaves: Cádiz y Cruz del Padre, bodega. Telf. A-9745.
AI 7419 26-12 Mar.

ALQUILO EL MODERNO y muy fresco, primer piso de Amistad 110, esquina a Barcelona, con vista a la calle, todas las habitaciones. Muy próxima al Capitolio, y a todos los paseos, teatros y tiendas. Informan: Neptuno 113. Telf. M-1774.
AI 7272 25-11 Mar.

JOVELLAR 8, ARAMBURU, Hospital, alquilo casas altas y bajas, sala, saleta, tres habitaciones, baño intercalado, comedor, cocina, cuarto, servicio criados, $40.00. Informes, la misma. M-1429 U-2259.
AI 7540 27-3 Mar.

PRADO 77-A. ALQUILO el primer y segundo pisos, de esta espaciosa casa, con grandes terrazas al frente y galería cubierta, muy apropiada para gran casa huéspedes. Precio muy reducidísimo. Verlos allí, únicamente de 2 a 5.
AI 7508 27-6 Mar.

SE ALQUILAN LOS BAJOS, Jesús María 62, sala, comedor, tres cuartos, $25.00. Informes: San Miguel 262, altos Telf. U-5051.
AI 7214 25-6 Mar.

INFANTA entre Valle y Zanja, se alquilan los bajos 85 y 87, para establecimiento y vivienda. También el piso principal del 91. Informan, U-2311.
AI 7669 27 mar 13

ROMAY 44
Se alquilan los más higiénicos departamentos compuestos de sala, dormitorio, patio, cocina, servicio y luz, de 8 a 14. Orden y moralidad.

SAN RAMON 82, BAJOS
San Ramón 28, bajos. Espléndida e higiénica casa de sala, comedor, 2 cuartos, gran patio, lavandería. $25.

PRINCIPE 1, Bajos
Casita de sala, 2 cuartos, comedor, cocina y servicio. $17.

A. RAMIREZ 2, 6, 8, 12, 14
Y 16, bajos, espléndidas y modernas casas de portal, sala, 3 cuartos, comedor, baño intercalado y para criadas, $25. (Mes adelantado y mes en fondo, no se admiten fiadores).
AI 7892 29 mar 8

GERVASIO 86, altos, esquina Neptuno, moderna, sala, saleta, comedor, cinco habitaciones, baño completo, muy fresca y clara. Llaves mueblería frente y El Siglo XX, Galiano 120.
AI 7666 27 mar 6

PRECIOSO primer piso, se alquila Neptuno 218 A, entre Aramburo y Soledad, sala, comedor, 2 habitaciones, precioso baño intercalado y cocina. Barata. Llaves informan; San Miguel 254, altos.
AI 8212 2-5 marz

ALQUILO altos San José 91, entre Gervasio y Belascoain, sala, recibidor, 4 habitaciones y una alta en azotea, comedor baño, cocina y habitación y servicio de criados. Informan, Belascoain 48, ferretería Capitolio
AI 7920 29 mar 10

VILLEGAS 83, altos. Se alquila, cerca de Obispo, sala, comedor, cuatro habitaciones, demás servicios. La llave en la bodega. Informan F-4221.
AI 8178 2-6 marz

A-2 Vedado y Principe

CALLE 23 entre J e I. Alquilo precioso alto "Renacimiento Español". Sala, saleta, cuatro habitaciones, hall, precioso baño, comedor, cuarto y servicio criados.
A2 8642 5-8 marz

6 ENTRE 35 y 37, Vedado, jardín, portal, sala, comedor, cuarto, baño, cocina, patio y garage. $20. I-2764.
A2 8606 5-10 marz

FRESCOS altos G número 40, entre 17 y 19, hermosa sala, antesala, comedor, hall, 6 habitaciones, tres baños de familia, closets, cuarto de criados y servicios. Garage F-1592.
A2 8663 5-9 marzo.

CALLE K entre 21 y 23. Vedado. Edificio Reigada. Alquilo casitas con luz, jardín, portal, sala, cuarto, baño cocina, patio. Precio $15.
A2 8643 5-11 marz

SE ALQUILA elegante, moderno chalet, situado en 19 y L, Vedado, propio para personas de gusto. Precio reducido. Puede verse de 2 a 5. Informan al lado.
A2 8506 4-6 marz

VEDADO: Alquilo casa una sola planta calle Dos No. 238 entre 23 y 25. jardín, portal, sala, comedor, tres ventilados cuartos, baño intercalado, cocina, servicio y salida independiente para criados. Llave al lado.
A2 8565 4-7 mar.

OPORTUNINDAD. (Calle 2). Casas modernas; tres cuartos, baño intercalado completo porcelana, sala, comedor, cocina, agua caliente, patio, lavadero, servicio criados, recibidor, portal, jardín. $20. Con garage $25. Telf. A-4416.
A2 8562 4-7 mar.

ALQUILO MODERNOS bajos, 25 número 424, entre 6 y 8, jardín, portal, sala, cuatro habitaciones, comedor, cocina, cuarto baño y servicio criados, patio al fondo. Llave: 422, bajos. M-1921.
A2 8487 4-19 marz

SE ALQUILA la hermosa y fresca casa de L 166, bajos, entre 17 y 19. Informan en la misma, de 10 a 5. Teléfono I-5117.
A2 8214 2-6 marz

CALLE 4 número 205, entre 23 y 25, bajos, sala, comedor, tres habitaciones. Informan: 2 número 8. Teléfono F-1173.
A2 8258 2-6 marz

SE ALQUILA la espléndida residencia de la calle Once número 68, entre 8 y 10, se compone de jardín, portal, sala, recibidor, comedor, hall biblioteca, ocho habitaciones a derecha e izquierda, dos baños intercalados completos, calentador, cuarto para institutriz, con su baño, despensa, cocina de carbón, lavadero, garage para dos máquinas y servicio de criados en los altos. La llave en la misma. Informan A-2501.
A2 8505 4-9 marz

FOLLETIN 13

LEWIS WALLACE

BEN-HUR

(UNA VIDA CRISTIANA)

Traducción de A A. Barberán

(De venta en «La Moderna Poesía Pi y Margall 135 A-1171)

ditos. A su vez, los mansos animales eran sus compañeros, animando y haciendo menos triste la soledad y el aburrimiento de las excursiones. Pero también podía ocurrir que el pastor se viera en presencia de un león o de un bandido, y que, al defender a su rebaño, perdiera la vida. Los magnos acontecimientos de la Historia, tales como la ruina de una nación o el cambio de tirano en el mundo, eran fruslerías para él, si estos sucesos llegaban acaso a sus oídos. Vagamente llegaron a oir que en la ciudad había un rey que se llamaba Herodes, y que se entretenía en construir palacios y circos, permitiéndose prácticas prohibidas.

Como era costumbre en la dominadora del mundo, Roma no aguardó que una gente tan atrasada se enterase de su existencia, y fué a buscarla al pie de los escollos, por donde el pastor conducía su perezoso rebaño, y penetró con sus centurias en las propias majadas.

Frecuentemente, el pastor, alarmado por el toque inusitado de clarines, acevhaba desde un peñasco el paso de una cohorte, a veces una legión entera en marcha, y cuando los centelleantes cascos habían desaparecido y el deslumbramiento causado a la vista de estos intrusoscesara, su ruda inteligencia se esforzaba en descifrar el significado de aquellas águilas y de aquellos dorados globos de la soldadesca, envidiando, quizás, secretamente, los encantos de una vida tan opuesta a la suya. Mas, estos hombres rudos y sencillos, tenían conocimientos y sabiduría propios.

Todos los sábados acostumbraban purificarse para ir a la sinagoga, sentándose después en el banco mas apartado del Arca. Cuando el «chazzan» llevaba el Torá por toda la Asamblea, nadie como ellos lo besaba con tanto fervor; cuando el «sheliac» leía el texto sagrado, nadie escuchaba al intérprete con mayor fe que ellos; y nadie, al volver a casa, llevaba grabada en su alma tan profundamente la doctrina del sermón, ni reflexionaba con más seriedad sobre lo oído, como aquellos toscos y sencillos hombres. En un versículo del Sena encontraban todo el saber y la ley de su vida humilde; su Señor era un Dios único, y ellos debían amarlo con t oda su alma. Y lo amaban, en efecto, y ésta era toda su sabiduría, muy superior a la de los reyes.

Antes del relevo de la primera guardia, los pastores, mientras charlaban, se iban durmiendo en el mismo sitio en que se hallaban.

La noche, como la mayor parte de las noches de invierno en la montaña, era clara, fría, y el cielo centelleaba con sus millones de estrellas. No corría viento alguno. Nunca fué la atmósfera tan serena; el silencio lo envolvía todo con su manto de paz. Era un santo reposo, un aviso inefable de que voces celestiales querían comunicar algo a la tierra, que esperaba recogida y silenciosa.

Delante de la puerta se paseaba el guardián, abrigado en su capa. A veces detenía sus pasos atraído por un rumor cualquiera que le parecía provenir de su dormido rebaño, o por el aullido del chacal que se oía por la parte de la montaña.

La guardia había concluido. ¡Ahora podía entregarse a un sueño tranquilo, justa recompensa que da el trabajo a sus cansados fieles! Se encaminó hacia la hoguera, pero de pronto se detuvo, porque se vió envuelto en una claridad suave y blanca semejante a la de la luna. Esperó, sin aliento, y la luz fué haciéndose más intensa; todo lo que antes parecía invisible, se veía ahora muy distinto. Un frío más penetrante que el del aire helado, el frío del miedo, le clavó en el sitio. Miró al cielo, y le pareció que las estrellas habían palidecido ante la luz que caía de arriba como de una ventana abierta en los cielos; entonces, en medio de su terror, gritó:

—¡Despertaos, despertaos!

Los perros se alzaron ladrando y corrieron fuera.

Los pastores se levantaron con ojos soñolientos y con las armas en las manos.

—Qué hay? —preguntaron a coro.

—¡Mirad! —gritó el guardián. —¡El cielo está ardiendo!

La luz llegó de pronto a hacerse intolerablemente deslumbradora, y tuvieron que taparse los ojos para no cegar. Se les doblaron entonces las rodillas y, como sus almas se estremecían de terror, cayeron con el rostro contra el suelo, ciegos y desmayados, y hubieran muerto si una voz celeste no les hubiese gritado:

—¡No temáis! Porque aquí os traigo la buena nueva que ha de causar gran alegría en todos los pueblos de la tierra.

La voz más que humana por su dulzura y suavidad, penetraba todo su ser y los llenaba de confianza. Se enderezaron sobre sus rodillas y mirando con veneración, contemplaron en el centro de un gran nimbo la aparición de una forma de hombre vestido con túnica de deslumbradora blancura; por encima de sus hombros asomaban las alas, que estaban plegadas. Una estrella resplandecía en su frente, brillante como un lucero de la mañana; sus manos se dirigían hacia ellos como en una bendición; su rostro sereno era divinamente hermoso.

Habían oído y repetido a menudo, en su sencillo lenguaje, lo que sabían de los ángeles, y ahora no dudaron, sino que dijeron en sus corazones:

—La gloria de Dios viene a nosotros, y éste es el que en lo antiguo vino al Profeta por el río de Ulai.

El angel continuó seguidamente:

—Porque entre vosotros ha nacido hoy, en la ciudad de David, el Redentor, que es Cristo, Señor vuestro.

Hubo de nuevo una pausa, y en tanto las palabran iban penetrando en sus almas

—Y ésta será la señal para vosotros —continuó el angel. —Encontraréis al Niño envuelto en sus pañales y acostado en un pesebre.

El celeste heraldo no volvió a hablar ya; la buena nueva estaba anunciada; sin embargo, permanecía allí. De repente, la luz, de la que él parecía ser centro, se convirtió en rosada y empezó a vibrar, y en lo alto, tan lejos como podía alcanzar la vista humana, hubo un revoloteo de alas blanquísimas; una legión de formas radiantes apareció en los aires y se oyeron las voces de un coro celestial que cantaba:

—Gloria a Dios en las alturas, y paz en la tierra a los hombres de buena voluntad.

Y esta alabanza no fué dicha una vez sino repetida largamente.

El mensajero celectial levantó los ojos como pidiendo la aprobación de alguien que se hallaba muy distante; sus alas se estremecieron, y luego, majestuosas, se abrieron cuán grandes eran, blancas como la nieve por fuera y versicolores como la madreperla en la parte interior; cuando se dilataron muchos codos por encima de su cabeza, se alzó lentamente y sin esfuerzo, alejándose hasta perderse de vista y llevándose la esplendorosa luz. Mucho tiempo después de desaparecido bajaba aún el celeste cántico, atenuado por la distancia:

—Gloria a Dios en las alturas, y paz en la tierra a los hombres de buena voluntad.

Hasta que al fin se desvaneció del todo.

Cuando los pastores recobraron por completo su presencia de espíritu, se miraron unos a otros estúpidamente, hasta que uno de ellos dijo:

—Era Gabriel, el mensajero del Señor entre los hombres.

Ninguno respondió.

—Cristo Señor ha nacido, no lo dijo así?

Otro recobró entonces la voz, y replicó:

—Eso es lo que ha dicho.

—¿Y no dijo también que estaba en la ciudad de David, nuestra Belén que está allí?

—Y que lo encontraríamos como un niño envuelto en pañales.

—Y echado en un pesebre.

—El primero de los que habían hablado se puso a mirar el fuego con aire pensativo, y dijo al fin, como quien de súbito se siente arrastrado por un impulso incontrastable:

—Sólo hay un sitio en Belén, donde haya pesebre; uno solo, y éste es la cueva del antiguo «khan». ¡Hermanos! Vayamos a ver lo que ha ocurrido. Los sacerdotes y los doctores han esperado durante largo tiempo al Cristo. Ahora ha nacido ya, y el Señor nos ha dado la señal por la cual lo reconoceremos. Vayamos y adorémosle.

—Pero, ¿y los rebaños?

—El Señor cuidará de ellos. Apresurémonos.

Entonces se levantaron y abandonaron el «marah».

x x x

Rodeando el monte pasaron a través de la ciudad, y llegaron a la puerta del «khan», en la que un hombre estaba de guardia.

—¿Qué queréis?— les preguntó.

—Hemos visto y oído grandes cosas esta noche—replicaron.

—Bueno; también nosotros las vimos, pero no hemos oído nada. ¿Qué oísteis vosotros?

—Déjanos bajar a la cueva del ca-

M.E.C.D. 2016

ALQUILERES

SE ALQUILAN los altos de 25 y 8. Compuestos: recibidor, sala, 5 habitaciones, 2 baños de lujo, comedor, cocina de gas y carbón, 2 hermosos cuartos de criados, con servicios: M-1921.
A2 8484 4-19 marz

SE ALQUILAN
En $30, los frescos y modernos bajos de 12 número 25. Vedado. La llave en la bodega. Informan: Compostela 94, primer piso.
A2 8483 4-10 marz

SE ALQUILA los bajos del Chalet «Villa Luisa», calle K número 3, entre 9 y 11, Vedado, compuesto de portal, sala; recibidor, cuatro cuartos, hall, baño, dos cuartos de sirvientes, con su baño, cocina, garage para dos máquinas y hermoso jardín. Informan A-6631 y A-1141, García, Banco del Canadá. De 8 a. m. a 5 p. m. La llave en los altos.
A2 8529 4-11 marz

VEDADO: 23 No. 352, hermosos altos 6 habitaciones, sala, recibidor, comedor, amplio y servicios completos. F-5224, A-1736.
A2 8501 4-19 marz

SE ALQUILA la casa Baños número 31 A, entre 15 y 17, se compone de jardín, portal, sala, recibidor, tres cuartos, patio y traspatio, comedor, cocina carbón, baño completo, cuarto y servicio de criados. La llave al lado. Informan A-2501.
A2 8504 4-9 marz

VEDADO
Quinta entre 4 y 6, los más frescos pisos, cuatro habitaciones, baño intercalado, moderno, llave allí. Informan, A-2814.
A2 8404 3 mar 10

VEDADO. Amplios, modernos altos esquina Quinta y F. Cuatro cuartos, baño intercalado, sala, saleta, comedor, pantry, cocina, cuarto y servicio criados gran terraza. Teléfono F-6513.
A2 8316 3-6 marz

VEDADO alquilo casa moderna alta, decorada, sala, recibidor, comedor, cuatro cuartos, baño, cocina, servicio criados, 21 esquina 14. $35. González M-2602.
A2 8193 2-7 marz.

ALQUILO modernos altos H 227, entre 23 y 25; terraza, sala, comedor, cuatro cuartos, baño intercalado, pantry, cuarto y servicio criados. La llave H 223.
A2 8373 3-18 mar

CALLE 9 esquina a I, Vedado, se alquila alto moderno, con 5 habitaciones, sala, comedor y demás departamentos y servicios. Informan en la misma. Garage si se desea.
A2 8390 3-13 marz

SE ALQUILA casa con jardín portal, sala, comedor, dos cuartos, baño intercalado, cocina y patio. Precio $20. Informan en la misma 14 y 19, Vedado. Bodega.
A2 8360 3-11 marz

SE ALQUILAN bajos, calle K 190 entre 19 y 21, 6 cuartos, sala, comedor y baño, más 2 cuartos de criado; garage para cuatro autos. En los altos informes. F-1716.
A2 8236 2-9 marz

ALQUILO moderna finca, casa B, No. 7, entre 5 y 7, tres grandes cuartos, sala, comedor, terraza, cuarto servicio de criados. Nunca falta agua. Informan: teléfono F-5432.
A2 8456 4-10 marz

VEDADO 25 ENTRE L Y M
ALQUILO magnífica residencia para numerosa familia. Punto ideal, alto, fresco hermoso. Precio reducido. Informes Telf. F-3122.
A2 8276 2-6 Mar.

VEDADO. Se alquilan los bajos de la casa J número 2, casi esquina a Calzada. Con sala, saleta, cinco cuartos, dos baños, 3 cuartos criados, servicios, garage etc. Teléfono F-2115. La llave al lado.
A2 8264 2-8 marz

PARA Clínica, casa huéspedes o por Apartamentos, alquilo a la entrada Vedado, casa moderna, tres pisos: 15 cuartos con baño, muebles nuevos, garages etc. F-2124.
A2 8489 4-14 marz

23 No. 476 entre 12 y 14, altos con 5 cuartos y demás comodidades; se alquila a precio de situación. Informan, teléfono F-5469.
A2 8304 2 mar 9

SE ALQUILA hermosos bajos, 17 número 27, entre J y K, con sala, saleta, 6 cuartos, comedor y garage. La llave en los altos, Informes su dueño, en el F-3612. Puede verse a todas horas.
A2 8101 2-6 marz

21 ENTRE F y G, casas nuevas, decoradas de tres y cuatro habitaciones, baños espléndidos. Muy frescas. Precios muy módicos. Informan, la bodega. Telf. A-1051.
A2 7370 26-7 Mar.

VEDADO. Alquilo hermosa casa con sala, comedor, baño, garage y demás servicios. $40. Calle 13 y 24.
A2 8164 2-12 marz

SE ALQUILA amplia y ventilada casa de la calle N número 188, entre 19 y 21, a dos cuadras del Hotel Nacional, compuesta de sala, cuatro habitaciones, dos más para criados, comedor, cocina y cuarto de baño. La llave e informes en la misma casa de 2 a 5 de la tarde.
A2 8203 2-7-marz

FRESCOS y bien situados altos, calle D., número 215, entre 21 y 23, sala, comedor, cinco habitaciones, baño intercalado, cocina, cuarto y servicio de criados, garage. Informan: F-5086.
A2 8229 2-6 marz

VEDADO, 27 y Baños, se alquila piso bajo, jardín, portal, sala, comedor, dos habitaciones, baño, cocina, patio, casa nueva. Llaves bodega. Se da barato.
A2 8104 1 mar 9

VEDADO: ALQUILO altos, H., 153, entre 15 y 17, cuatro cuartos, uno criados, portal, patio, entrada independiente. Informan: H., número 144.
A2 7197 25-6 Mar.

ALQUILO HERMOSA CASA, una planta, muy cómoda y fresca, garage para dos máquinas, calle J., número 188, entre 19 y 21, Vedado. Puede verse todos los días, de 5 a 6 y media. A-2881.
A2 7228 25-6 Mar.

VEDADO, parte alta. 25 entre 6 y 8, jardín, portal, sala, comedor, dos cuartos, baño con calentador, cuarto y servicios para criado. Cielo rasos, teléfono A-5798.
A2 8054 1-6 marz

VEDADO. B número 2. Alquilo modernos bajos, jardín, portal, sala, saleta, siete cuartos, comedor al fondo, patio, traspatio, gran baño, otro con cuatro cuartos, altos espaciosos con seis cuartos, servicios criados, baratísimos, F-4479.
A2 8423 3 mar 9

BAÑOS esquina a 21, esquina de fraile, se alquila con o sin muebles, bajos modernos de mucho confort, gran portal, 6 habitaciones, 3 baños, garage y demás comodidades. Véala de 11 a 6. Telf. F-4940.
A2 6997 22-9 Mar.

SE ALQUILA Calle K número 10, entre 9 y 11, Vedado. Sala, comedor dos cuartos, baño intercalado, jardín, portal, cocina y azotea. Todo por $30, Casa independiente. Informan al lado.
A2 7997 1-7 marz

SE ALQUILAN LOS FRESCOS bajos de 9 número 38, media cuadra de Línea y del Parque de G., sala, saleta, comedor, cinco cuartos, etc. Telf. FO-2215.
A2 7808 29-9 Mar.

D. ENTRE 27 y 29, bajos, jardín, portal, sala, comedor, tres habitaciones, baño completo, cocina, patio, cuarto servicio criados y garage. Informan, I-3041.
A2 8602 1-9 marz

ALQUILERES

VEDADO alquilo Calles 20 y 15, casa moderna, barata, altos y bajos, sala saleta comedor, 4 habitaciones, cuarto servicio criados, baño intercalado, calentador, al lado casita altos, comedor, sala saleta, 2 habitaciones, baño intercalado. Informan: bodega F-6250.
A2 8032 1-6 marz

VEDADO: ALQUILO muy barata, casita nueva, sala, comedor, cuarto, cocina de gas, servicio y patio. Quinta 76, entre A y B.
A2 8031 1-6 marz

CASITAS INDEPENDIENTES: $10.00, portal, sala, cuarto, servicios, patio, todo independiente, a una cuadra del tranvía de la calle 23. Calle 26, entre 27 y 29, Vedado. Mes y medio en fondo. Informan: Manzana de Gómez 364, de 8 a 11 a. m. A-0383.
A2 7564 27-8 Mar.

CALLE 27
Números 372, 374, entre 2 y 4; sala, saleta, cuatro habitaciones, baño, cocina de gas. Precio 34 pesos. Puede verse de 4 a 6 de la tarde. Informan: F-2134.
A2 8417 3-9 marz

DOS NUMERO 3, Vedado. Alquilo el hermoso alto de esta espléndida casa, con grandes terrazas al frente y costado y demás comodidades y de criados. Precio muy barato. Para verlos, Sr. García, Calzada y Dos, (café). Informes: Sr. Manteca, Cuba 76.
A2 7511 27-6 Mar.

8 Y 19, VEDADO
F-6635. Apartamentos modernos, 2, 3 y 4 locales, luz, teléfono. Frigidaire, radio, agua caliente, garage, piscina y restaurant.
A2 7848 29 abril 1

F-6635: APartamentos modernos, 2, 3 y 4 locales, luz, teléfono, Frigidaire, radio, agua caliente, garage, piscina y restaurant.
A2 7848 29-1 Ab.

CALZADA 169 entre J e I, elegante y cómodo bajo con 4 grandes cuartos y uno chico para desahogo; dos baños; amplio jardín al fondo. Informan, Telf. F-5469.
7950 29 mar 7

EDIFICIO "HERRERA"
A PRECIOS DE SITUACION EN LO MEJOR DEL VEDADO
L, entre 21 y 23. Se alquilan modernos y frescos altos, compuestos de sala, saleta, comedor al fondo, pantry, cocina y cinco habitaciones, servicio de elevador y garage. Pasan los tranvías por frente al edificio.
A2 7864 29 mar 10

SE ALQUILA en lo mejor del Vedado, 17 y K, casa con cuatro amplios cuartos dos baños lujosos, garage, cuartos de criados. Precio, $100. Informes, teléfonos A-2686 y F-1966.
A2 7931 29 mar 6

PARA familia de gusto. Paseo 12, bajos, sala, saleta, tres cuartos y cuarto de criados, baño intercalado de todo lujo, comedor estilo sevillano, último precio, $50. Informes, teléfonos A-2686 y F-1966.
A2 7932 29 mar 6

CALLE 15 ENTRE A. y Paseo, casa de planta baja, acera de la sombra, compuesta de sala, comedor, cinco habitaciones, con baño intercalado y demás comodidades. No tiene gaarage. Informan: FO-2980.
A2 7807 29-6 Mar.

ALQUILO 19 entre Paseo y A, Vedado, bajos modernos, jardín, portal, sala, comedor, tres habitaciones, baño intercalado, cocina y calentador de gas, cuarto con servicio criados. Informan, Manzana de Gómez 240. Teléfono A-4893.
A2 7918 29 mar 8

BARATISIMOS ALTOS EN EL VEDADO, $25.00
Se alquilan los modernos y frescos altos, calle 10 número 197, entre 19 y 21, los altos de la esquina, en $34, compuestos de sala, saleta corrida, 3 habitaciones, baño completo intercalado, calentador y servicio de criados. Abundante agua. Las llaves en la misma. Informes. Edificio Bacardí Apartamento 401, Francisco Torres. De 10 a 12 a. m. y de 3½ a 5½ p. m. Teléfono A-7830.
A2 7886 29 mar 5

ALQUILO LOS ALTOS de F número 198, entre 21 y 23, compuestos de sala, saleta, comedor, seis cuartos, dos cuartos de baños completos, cocina, pantry, despensa, comedor de criados, dos cuartos de criados y garage. La llave en los bajos. Informan: 27 número 91. F-5321.
A2 6335 17-18 Mrz.

SE ALQUILAN EN LA CALLE 17 y 18, Vedado, tres casas, dos de altos, y una de bajos, acabadas de pintar, todas ventiladas y baratas. Para más informes, la bodega. Telf. F-6254.
A2 6635 20-6 Mar.

A-3 Cerro y Palatino

CERRO alquilo los cómodos altos, más un piso en la azotea de Infanta esquina Santa Teresa, tienen dos habitaciones, sala, saleta. Informan: bodega. Son baratas. Véalas.
A3 8638 5-11 mrz

CERRO ALQUILO en Primelles 79-81, casitas interiores y exteriores más baratas que nadie son independientes. Nuevas y lo más cómodas. Visto hace fé.
A3 8637 5-11 marz

ALQUILO en $15.00 casa moderna, calle Magnolia y Buenos Aires, con sala, comedor, dos cuartos, baño intercalado, cocina. Llave e informan la esquina.
A3 8579 5-7 marz

ALQUILO altos modernos en la Calzada del Cerro 603. Tiene 4 cuartos, sala, recibidor, buen baño, comedor al fondo, servicios de criados. Informa su dueño en los bajos.
A3 8473 4-11 marz

CERRO, en $17 Piñera 3, entre Línea y Marianao, casa acabada de pintar, sala, comedor, tres cuartos, cocina, patio y servicio. La llave en Monte 132, pídala al teléfono A-3056.
A3 8535 4-9 marz

SANTA CATALINA 1 y cuarto, Cerro. Se alquila esta casa compuesta de portal, sala, comedor, tres cuartos, cocina y baño. La llave en el 1 y tres cuartos. Informan teléfono I-3368.
A3 8388 3-8 marz

SE ALQUILAN casitas muy modernas en Santo Tomás y San Carlos, casi pegadas a las líneas del Cerro y Palatino, compuestas de sala y dos habitaciones, precios, 12, 13 y 14 pesos. La llave en la bodega de al lado. Informes, U-5620.
A3 8409 3 mar 11

SE ALQUILA una casa en la parte más céntrica del Cerro. Falgueras No. 22, propia para industria por su amplitud y magníficas condiciones. Con 10 metros de frente por 34 de fondo. Informa en I-6083.
A3 8232 2-9 marz

ALQUILO CASITAS independientes, con sala, cuarto, servicios, cocina, patio y traspatio, $10.00. Magnolia, Pasaje Coyul, entre Buenos Aires y San Antonio. Informan, al lado, letra A. o B., Cerro.
A3 7523 27-6 Mar.

A-4 Marianao y sus Repartos

ALQUILO ALTOS independientes, sala comedor, dos cuartos y servicios en $12.00, con garage. Calle 3a., entre 10 y 12, Almendares.
A4 8580 5-9 marz

LA SIERRA. Estrene lujosas casas. Esquina fraile. Una o dos plantas. Tres y cuatro habitaciones. Baños color, dobles servicios, garage, patio. $40 a $55, 3a., y 10. Vendo alguna. F-1592.
A4 8670 5-13 marz

EN $14. ALQUILO casita, portal, sala, dos cuartos, comedor, cocina, baño. En $20, otra igual con garage pintada colores, calle Lanuza y Primera, Almendares. Teléfono FO-2726.
A4 8493 4-7 marz

SIERRA ALQUILO casa, seis cuartos, dos baños, sala, comedor, hermosísimo jardín. Calle Primera entre 2 y 6. Llave jardinero o al lado. U-8157, U-5062, F-1165.
A4 8531 4-8 marz

ALQUILO hermoso Chalet con precioso jardín. Reparto Kohly, Bellavista y Avenida Central.
A4 8165 2-12 marz

ALQUILERES

REBAJADA A $35 se alquila la casa calle Fuentes entre C y D, ampliación de Almendares. Tiene sala, comedor, tres cuartos, baño intercalado, cocina, pantry, garage y cuarto de criada. Informan FO-2476. Su dueño Estrella 193.
A4 8368 3-8 marz

ALMENDARES. Se Alquilan un bungaló en la calle 12, continuación de la Avenida de la Paz, entre 5 y 7. La llave en la bodega. Para informes. Teléfonos X2587 y 8465. Precio módico.
A4 8342 3-7 marz

«LA SIERRA». Alquilo moderna casa. Primera entre 6 y 8, jardín, portal, sala, cuatro cuartos, baño intercalado, comedor, garage. Estaba en $60, hoy: $45. FO-2342.
A4 8344 3-6 marz

CASA CLUB
PROPIA para sociedades de recreo. Compuesta de salón de baile, secretaría, billares, guarda ropía, secretaría, portales, terrazas en la planta alta. Planta baja: gimnasio, taquilleros, cantina, duchas, servicios, cocina. Sus terrenos de sport, se componen de courts de tennis, floor de Basket Ball, canchas de hand-ball, muelle en el Río Almendares, casa de botes. Esta casa está situada a una cuadra del tranvía de la calle 23. Puente de Almendares. Informan Manzana de Gómez 364, de 8 a 11 a. m.
A4 8330 3-13 marz

REPARTO MIRAMAR, 6 entre 1a. y 3a., Chalet 2 plantas, en los altos 5 habitaciones, 2 baños; garage 2 máquinas y todas las demás comodidades. Abierto todo el día. M-9837.
A4 8326 3-13 marz

ALMENDARES. Bonita casa de esquina D y Fuentes, sala, living-room, comedor, tres habitaciones, baño intercalado, garage y jardín todo alrededor. La llave en la misma. Informan. M-8767.
A4 8422 3 mar 6

AMPLIACION DE ALMENDARES
Avenida Octava entre 9 y 11. Hermosa residencia de una planta, con 6 cuartos derecha e izquierda, dos baños, demás comodidades y garage doble. Rebajada a 60 pesos para familia que la cuide.
INFORMAN, M-9871, A-9897
A4 C60 1 mar 7

SE ALQUILA. Ampliación de Almendares. calle 12 casi esquina a 5a. Una planta. Precio, $50. FO-2539. Abierta todo el día.
A4 7926 29 mar 10

SE ALQUILA la hermosa casa de esquina, 14 y B, Reparto Almendares, de la viuda de Montalvo. En la misma informan. Telf. FO-1413
A4 7582 27-13 Mar.

MARIANAO: SE ALQUILA la casa Avenida 9, entre 6 y 7. Reparto Buena Vista, compuestos los bajos de portal, sala, comedor, pantry, cocina, cuarto y servicio de criados; los altos, de cuatro cuartos y un baño. Garage y cuarto para el chofer. Precio $50.00. Informan: Bufete de Arellano. M-3936.
A4 7089 23-12 Mar.

A-5 J. del Monte y Víbora

ALQUILO. San Mariano y Saco, hermosas, altas, frente colegios Maristas y nuestra Señora de Lourdes, muy baratas y una casita en diez y seis y B. teléfono I-6635.
A5 8605 5-8 marz

HERMOSOS altos Jesús del Monte, 258, Toyo, sala, saleta, comedor, 5 cuartos baño intercalado. Otro más con servicio; calentador. Llaves: Café bajos. A-5650.
A5 8667 5-8 marz

POR AUSENTARSE los dueños se alquila Calzada de Jesús del Monte 558 B, compuesta de portal, sala, saleta, tres cuartos, baño intercalado moderno, pantry, comedor, cocina, cuarto de criados, con servicio, patio y traspatio con lavaderos. I-2756.
A5 8608 5-8 marz

SE ALQUILA baratísima la casa Atlanta 12, entre Alegría y Sanguily, en Arroyo Apolo. Con sala, comedor, dos cuartos, cocina y jardín.
A5 8582 5-9 marz

JESUS DEL Monte. Alquilo muy cómodas y baratas casas, con dos y tres habitaciones, sala, saleta, todo lo más cómodo en Ensenada 16, frente Santa Ana.
A5 8640 5-11 marz

ALQUILO CHALET, portal, sala, saleta, comedor, tres habitaciones y baño completo. Patio y traspatio, servicio criados. Correa 77. Precio, 35 pesos. Informan, I-2897.
A5 8566 4-10 mar.

SE ALQUILA. Casa espléndidamente situada. San Mariano y Cortina, carros y ómnibus por la puerta, frente al bonito parque Mendoza. Jardín por ambas calles. Portal corrido, bonita terraza, cinco grandes habitaciones, 3 de ellas con su lavabo, gran baño y todas las demás comodidades de una gran casa. Precio $60.00. Informes: teléfono I-4719. Llave, tienda de ropa «Capitolio», Santa Catalina y Cortina.
A5 8476 4-7 marz

ALQUILO a $8 y $9 con luz casitas interiores, dos habitaciones, cocina, baño y patio independiente, Milagros 124 entre Lawton y Armas, una cuadra guaguas y tranvías.
A5 8462 4-13 marz

POR 30 PESOS. Se alquila en Jesús del Monte 552, una casa nueva compuesta de sala, hall, tres cuartos, baño intercalado, comedor, cocina, cuarto criados, con su servicio. Informan: Café «La Isla» M-5006, M-6333.
A5 8498 4-12 marz

VIBORA. En $22. Avenida de Acosta 70, esquina Luz Caballero, casa moderna, con portal, sala, tres habitaciones, baño intercalado con agua fría y caliente. Comedor, cocina, patio, cuarto servicio de criados. Llave en la bodega. A-3056.
A5 853 4-9 marz

BUENAVENTURA 4, Víbora, sala, saleta, tres habitaciones, baño intercalado, comedor, cocina y servicios criados, precio muy rebajado. Informes, San Miguel 53, teléfono A-4276.
A5 8419 3 mar 6

LAWTON. Espaciosas, alegres, acabadas de pintar; portal, sala, comedor, dos dormitorios, baño, cocina, cuarto pequeño, patio. Dolores 75 y 77, entre 8a. y Porvenir. U-5083.
A5 8335 3-8 marz

ALQUILO: CONCEJAL Veiga 5, entre Estrada Palma y Libertad, una casa, portal, sala, dos cuartos, comedor, baño intercalado, cocina, patio, 22 pesos; otra interior sala, dos cuartos, comedor, baño, cocina, patio y luz, 16 pesos. Informan en la misma.
A5 8375 3-8 marz

JESUS DEL Monte 59, cerca esquina Tejas; amplio y cómodo primer piso; cuatro habitaciones y demás comodidades; baño intercalado. Baratísimo. Informan Muralla 111. A-7468.
A5 8364 3-10 marz

EN TEJAR y San Anastasio, esquina de fraile. Se alquilan altos independientes, escalera mármol, 2 cuartos, cocina, baño, magnífica vista. $15.00 y bajos, sala, comedor, 2 cuartos, cocina y baño $20. Fiador o dos meses fondo. Informan en la misma de 1 a 6, tarde.
A5 8366 3-6 marz

HERMOSA CASA, 5 cuartos patio, doble traspatio, nunca habitada por enfermos, Lawton, Milagros 40 entre Buenaventura y San Lázaro. Reajustada $35. Llave bodega Milagros y San Lázaro. A-8925.
A5 8319 3-8 marz

ALQUILO la bonita y fresca casa en San Mariano, portal, sala decorada, comedor, dos habitaciones con baño intercalado, cocina y patio. Informan: A-4865.
A5 8266 2-8 marz

10 DE OCTUBRE 589 A, alquilo en $35, casa grande. con sala, comedor, 5 cuartos, baño completo, patio y traspatio. Teléfono X-1250.
A5 8520 4-8 marz

REPARTO TAMARINDO, tres cuadras Calzada, portal, sala, comedor, tres cuartos, demás servicios. Abundante agua. Muy saludable. San Benigno siete, entre Rodríguez y San Leonardo, Armesto. A-3215.
A5 8235 2-11 marz

LOS Económicos DEL DIARIO LOS LEE quien puede pagar
Dpto. de CLASIFICADOS
Entrada principal del EDIFICIO
PRADO 103.—Telf. A-3333

ALQUILERES

VIBORA. Alegres casas, portal, 3 cuartos. Nunca habitada por enfermos. Reparto Lawton. Buenaventura 3 y 9, entre San Francisco y Milagros. Llaves botica A-8925. Reajustadas $25.
A5 8320 3-8 marz

ALQUILO unos altos modernos, tres cuartos, sala, comedor, baño intercalado, cocina en $18. San Francisco y 11 Lawton. Teléfono X-2340.
A5 8213 2-10 marz

BARATISIMAS alquilo casas modernas en Vega entre Serafines y Tamarindo, frente a la Ambrosía. Informa el encargado en el número 41 y por teléfono FO-3271.
A5 8127 1 mar 7

ALQUILO baratísimas las casas Armas 7 esquina a Santa Catalina, y otra más pequeña, por Santa Catalina. Llaves en la bodega. Informes. FO-3271.
A5 8125 1 mar 7

VIBORA. Alquilo casa portal sala, 1 cuarto, comedor, baño, Calle 12 letra G, entre Concepción y Dolores. Tranvía esquina. San Miguel 4, Restaurant «Ariete», Díaz. M-4141.
A5 8025 1-9 marz

SE ALQUILAN muy baratas las dos magníficas y ventiladas casas, altos y bajos Este de la Línea s|n. entre San Indalecio y San Benigno, (Jesús del Monte), acabadas de construir, compuestas de terraza, portal, sala, tres amplias habitaciones, servicios intercalados, espacioso comedor, cocina moderna y gran patio. Informes X-2808.
A5 8001 1-11 marz

QUIROGA 14, una cuadra de la Calzada, alquilo hermosos bajos con sala, comedor, cuatro cuartos, patio, servicios dobles. Informes: Delicias 33, esquina a Quiroga. Altos.
A5 8053 1-7 marz

ALQUILO 10 DE OCTUBRE No. 71
Altos, terraza, sala, comedor, 3 habitaciones, baño y servicio de criados. Precio, $30. Informan, Monte y San Nicolás. Café. Telf. A-4635.
A5 7903 29 mar 6

VIBORA. Se alquilan dos bajos, un alto, en Calzada 574, dos, tres habitaciones, sala comedor, baños intercalados, precios de situación, son fresquísimos. Véalos si quiere vivir saludable. Informes allí.
A5 7946 29 mar 8

SE ALQUILA LA CASA Concepción esquina a 10, Lawton, rodeada de jardín, sala, comedor al fondo, cuatro habitaciones, dos baños, garage, dos cuartos para criados, con servicios. Precio $40.00. Informan: Telf. M-2225.
A5 7843 29-10 Mar.

SOLO POR $10.00 CON LUZ. Alquilo casita interior, independiente, a media cuadra de la línea de Santos Suárez, Figueroa 21, entre Santa Catalina y Milagros.
A5 7527 27-8 Mar.

VEA POR $18.00. Rebajados, los cómodos y frescos altos de Cortina 42, entre Santa Catalina y Milagros, a media cuadra de la línea de Santos Suárez.
A5 7528 27-8 Mar.

AGUSTINA ENTRE Andrés y Lagueruela, "Villa María", altos. Muy fresca, cuatro habitaciones, dos baños, garage y demás comodidades modernas. Llaves en los bajos. Informes: Telf. A-1051.
A5 7371 26-7 Mar.

AVENIDA DE ACOSTA número 36: Casa con jardín, portal, sala, recibidor, tres cuartos con baño intercalado, comedor, cuarto de criados, dos cuadras de la Calzada. Llave: Vista Alegre 12.
A5 7367 26-7 Mar.

SE ALQUILA LA CASA, San Anastasio 22, entre Milagros y Santa Catalina, portal, sala, comedor, tres cuartos, cocina, baño y patio. Informes: F-1714. Llaves en el núm. 20.
A5 7516 27-6 Mar.

ESPLENDIDO CHALET: Vista Alegre, entre San Lázaro y San Anastasio, compuesto de jardín, portal, sala, hall, seis hermosas habitaciones, baño intercalado, recibidor, comedor, despensa, cocina, cuarto y servicio de criados, dos cuartos altos con servicios y garage para tres máquinas. Es un Sanatorio, por lo fresco. Alquiler, de acuerdo situación. Llaves al lado.
A5 7434 26-7 Mar.

A-6 Concha y Luyanó

ALQUILO 4 casas modernas, Rodríguez entre Fábrica y Reforma, sala, dos cuartos, baño intercalado, saleta, cocina, patio, traspatio. Llave la bodega esquina a Fábrica.
A6 8601 5-13 marz

LUYANO. ALQUILO moderna casa. Cuatro locales, cocina, patio, baño. Pérez No. 7 entre Cueto y Guasabacoa. $16.00.
A6 8274 2-6 Mar.

CONCHA y Velázquez, casas altos y bajos, con sala, comedor, tres habitaciones, baño moderno y cocina, muy baratas. Inform. R. G., Telf. U-1157.
A6 7911 29 mar 6

SE ALQUILAN CASITAS a $13.00, CUETO Y ARANGO, LUYANO
$14.00 y $15.00, con dos y tres departamentos, baño intercalado. Informan en las mismas.
A6 7803 29-10 Mar.

A-7 Sto. Suárez y Mendoza

SANTA IRENE 48: Moderna, recién pintada próxima San Indalecio, calle asfaltada, dos ventana, sala, tres habitaciones, comedor, fondo, cocina gas, carbón buen baño completo. F-6515.
A7 8645 5-9 marz

SE ALQUILA. Moderno chalet, Línea del Oeste 87 entre Gómez y Mendoza, Santos Suárez, jardín, portal, sala, hall central, tres cuartos, baño intercalado, comedor, cuarto y servicio de criados, pantry, cocina y garage. Informan Concordia 156 A, bajos. M-8811.
A7 8604 5-8 marz

SANTOS Suárez, Encarnación 43, entre Flores y Serrano, alquílase chalet estilo americano, portal, jardín, sala, cuatro cuartos, baño intercalado, patio y garage grandes $23.00.
A7 8673 5-8 marz

SE ALQUILAN muy baratos los hermosos altos de la casa Flores No. 28; informan: teléfono A-1752, Obrapía 7.
A7 8532 4-19 marz

SANTOS Suárez-San Bernardino, casi esquina a Durege, alquilo bonita casa, poco alquiler, portal, sala, tres cuartos, comedor, baño y cocina. Llave al lado Informes, Compostela y Muralla, café.
A7 8440 3 mar 8

CASA MODERNA
Portal, sala, dos grandes habitaciones, baño intercalado, comedor, cocina traspatio cementado y árboles frutales, con derecho al gran solar de al lado que tiene verjas y puerta de hierro. Libertad 7, entre Mayía Rodríguez y Sola. Santos Suárez, Poco alquiler. Telf. A-7994.
A 8560 4-6 mar.

ALQUILERES

SE ALQUILAN casas modernas. Mendoza y Línea, (Santos Suárez): portal, sala, dos habitaciones, baño intercalado, comedor, cocina y patio. Precios módicos. La llave en el Pasaje. Informan teléfono X2587.
A7 8343 3-7 marz

MODERNA CASA. Estrada Palma 202, entre Goicuría y Mayía Rodríguez, jardín, portal, sala, tres cuartos, baño espléndido, cocina, comedor, pantry lavadero, cuarto y servicio criados. Patio y traspatio. Cuadra y media tranvía. Precio reajustado $32.
A7 8383 3-6 marz

SANTOS SUAREZ 100, por Dureje, se alquilan altos, con sala, comedor 2 cuartos, baño, $18.00. Muy frescos. Teléfono A-3073.
A7 8209 2-9 marz

SE ALQUILAN los altos de Santa IRENE 105, compuestos de terraza, sala, comedor, 3 habitaciones, lujoso baño y cocina. Informan: Teléfono FO-1666.
A7 8168 2-7 marzo

AVENIDA SERRANO 41, altos, entre Enamorados y Santos Suárez Espléndida casa, brisa y sombra. Alquiler muy módico. Llaves en la bodega. Informes: Telf. A-1051.
A7 7369 26-7 Mar.

SANTOS SUAREZ 136, entre Paz y Gómez, en la parte más alta de este Reparto, moderna casa, tres habitaciones, baño intercalado, comedor al fondo, cuarto y servicio de criados, cocina de gas y carbón. Precio rebajado. I-6759.
A7 7865 29-10 Mar.

SANTOS SUAREZ número 38, altos, entre San Indalecio y San Benigno, preciosa casa, cinco habitaciones y demás comodidades modernas. Muy fresca. Abundante agua. Precio módico. Informan: A-1051. Llave en los bajos.
A7 7372 26-7 Mar.

A-9 Guanabacoa y Cojímar

COJIMAR se alquilan casas y apartamentos amueblados, desde $5 semanales. Teléfono 22. Cojímar
A9 8245 2-9 marz

ALQUILERES VARIOS

ALQUILASE finquita recreo a tres cuadras «Sans-Souci», carretera particular, entre Lisa y Arroyo Arenas, casa y garage mampostería, jardines, frutales, gallineros, columpios, teléfono, demás comodidades. Llaves enfrente. Informes: teléfono F-6720. Rebajada $40.
A-varios 8480 4-9 marz

FINCA RUSTICA. Con todo el confort de la mejor Quinta de Recreo, se alquila a la salida de Arroyo Arenas, frente a la finca de Bustamante, la finca Villa Esperanza. También se vende.
A-varios 8464 4-6 marz

W Arrendamientos

PARA arrendamiento de finca rústica de 4 caballerías fértiles en la entrada de la Carretera de Vento, admito proposiciones. FO-1058.
W 8663 5-8 marz

B-1 Casas-Apartamentos

CASAS APARTAMENTOS
Desde 25pesos. Neptuno 172, una y dos habitaciones, sala, comedor, cocina, baño, luz elevador balcones. Otra casa del mismo tamaño. Infanta 18, Edificio Artigas, sumamente rebajados.
B1 8571 4-7 mar.

MANRIQUE 55, pegado a Neptuno, alquilo barato moderno y lujoso departamento exterior. Sala, dos cuartos, baño completo, cocina de gas. Llave el encargado. Telf. A-0698.
B1 8280 2 mar 7

MALECON Y MANRIQUE
APARTAMENTOS de dos y 3 habitaciones, sala, comedor y cuarto de criado, con su servicio, el primero y el séptimo piso, pueden verse a todas horas informes en la misma.—M-1882.
B1 8183 2-7 marz

APARTAMENTOS
DESDE $20.00
PALACIO DIAZ BLANCO
BELASCOAIN 120
Entre Clavel y Antonio Díaz.

THE TRUST COMPANY OF CUBA
DEPARTAMENTO DE BIENES
OBISPO 53. M-6917.
B1 8184 2-12 Mar.

APARTAMENTOS
PARA FAMILIAS
NO SE MUDE SIN VER A PASEO Y 25. VEDADO
Agradecerá el consejo
Precios. Desde $50.
Después llame al Telf. A-4623
B1 7645 27 mar 13

M Y 13, pegado a Calzada. Magníficos apartamentos de sala, comedor al fondo y tres habitaciones a $25. Informa el encargado y teléfonos F-4340 y F-3365.
B1 8124 1 mar 16

SAN LAZARO 470
Lujosos apartamentos, cómodos y elegantes, sala, tres cuartos, baño intercalado, comedor, cocina, cuarto criados con servicio. Situación inmejorable, 40, 45 y 50 pesos. Véalos San Lázaro 470 Telf. A-2973.
B1 56510 10 de 12 jn

SE ALQUILAN AMPLIOS y muy frescos apartamentos con luz, en Paseo 273, entre 27 y 29. Vedado, a $10.00, $12.00 y $14.00.
B1 7258 25-6 Mar.

REINA ESQUINA A GALIANO
Cinco apartamentos completamente modernos, compuestos: sala, comedor, dos, tres y cuatro habitaciones con baños, cocina y lavaderos de ropa. Precios de $40 a $80. Edificio Plaza del Vapor. Informan F-2134.
B1 8416 3-9 marz

B-2 Locales y Naves

ALQUILO de lo más barato dos esquinas para establecimiento, una Estevez 75, esquina Fernandina, Antigua Bodega, otra Jovellar y San Francisco, vea Recarey en San Rafael 120 y medio.
B2 8636 5-11 marz

PARA INDUSTRIA, en Guanabacoa naves doscientos metros, casa contigua, sala, comedor cuatro cuartos, uno criados; servicios; cielo raso. Romay y Castanedo. Teléf. XO-1750.
B2 8593 5-9 marz

PARA COMERCIO, rebajados, tres locales de primera en Jesús del Monte, 258. Vidrieras; puertas de hierro otro; dormitorios, servicios. Llaves: Café al lado. A-5650.
B2 8664 5-8 marz

PARA INDUSTRIA, en Guanabacoa naves doscientos metros, cara contigua, sala, comedor, cuatro cuartos, uno criados, servicios cielo razo. Romay y Castanedo. Teléfono XO-1750.
B2 8593 5-9 marz

ALQUILO muy barato local para bodega, sola en esquina con una extensa barriada con armatostes. El dueño: Santa Catalina número 10. Teléfono X-1250.
B2 8519 4-8 marz

LA MEJOR NAVE, diez por cincuenta metros, teja francesa, portal, altos para oficinas, bien situada. Al lado otra de azotea, patio y habitaciones. Armazón para instalación maquinarias. Todo nuevo. Flores No. 7, entre Agua Dulce y Serafines.
B2 8497 4-14 marz

PADRE VARELA 105½
Gran local que da a tres calles. Precio $100. Informan F-2134.
B2 8418 3-9 marz

ALQUILERES

SE ALQUILA la esquina de Aguacate y O-Reilly. R. al lado.
B2 8272 2-6 marz

PADRE VARELA 66
Local propio para zapatería, sastrería o tienda, con tres habitaciones, cocina y servicios. Informan: F-2134. Precio 60 pesos.
B2 8413 3-9 marz

ALQUILO una nave, con tres habitaciones al fondo, propia para almacén o fonda, buen punto. Someruelos 3, entre Monte y Corrales.
B2 8251 2-8 marz

LOCAL propio para carbonería, lechería o establecimiento análogo, alquiler reducido extensa barriada. Oquendo y Jesús Peregrino. Teléfono U-6858.
B2 8299 2 mar 10

SE ALQUILA una casa propia para comercio, lugar céntrico, Consulado número 105 y medio, entre Neptuno y Virtudes, con tres puertas metálicas al frente. Precio de situación, informan en el Café «Los Parados», de Neptuno y Consulado. Teléf. M-5137.
B2 8193 2-8 marz

SE ALQUILA Santos Suárez y Dureje, local de esquina para bodega, puesto de frutas. Muy barato. Teléfono A-3073, señor Ahedo.
B2 8210 2-9 marz

SE ALQUILA, planta baja, de Inquisidor número 1, con 400 mts., esquina a Muralla. Informan Fernández y Ca., Ricla 14 A. Teléf. A-3192.
B2 8050 1-9 marz

PARA ESTABLECIMIENTO HORROROSA GANGA
En $125 se alquilan los bajos de Monte esquina a Aguila, gran salón para establecimiento, en el mejor sitio de la Habana. También se alquila barato un gran salón, con tres puertas metálicas, por Maloja, propio para industria, almacén o depósito. Informes Francisco Torres, Edificio Bacardí, Apartamento 401. De 10 a 12 a. m. y de 3¼ a 5½ p. m. Teléfono A-7830.
B2 7888 29 mar 5

ALQUILO, O-Reilly 106 y 108, edificio cuatro plantas, antigua casa Harris Bros., entrada por O-Reilly y por el fondo. Informan, Manzana de Gómez 240. Telf A-4893.
B2 7916 29 mar 8

ALQUILO en Luz y Oficios, local de esquina, propio para establecimiento, con varias divisiones y servicios. Informan, Manzana de Gómez 240. Teléfono A-4893.
B2 7915 29 mar 8

SE ALQUILA LOCAL preparado con nevera y mostrador, para venta de leche. Corrales número 224, media cuadra de los Cuatro Caminos. Informan: Monte núm. 307.
B2 7837 29-9 marz

SAN PEDRO No. 6
Se alquila un local bajo muy propio para café barra, lechería, agencia de Aduana, etc. Las llaves en los altos. Informan en la misma, oficina Hermanos Blanco Herrera. Teléfono A-9619
B2 7753 28 mar 7

PRECIO REDUCIDISIMO
Para fonda u otro comercio al detalle, por ser un gran lugar, o para depósito o almacén; alquilo la planta baja de la casa de tres plantas, Calzada de Jesús del Monte 137-A., entre Quinta Dependientes y Calzada Cristina, piso granito, gran cocina y demás comodidades. Llaves, segundo piso alto. Aquí alquilo el primer piso alto espléndido en $28.00, y otro precioso piso más chico, en $23.00.
B2 7505 27-8 Mar.

PRADO 55. ALQUILO esta gran casa de planta baja solamente, al lado del cine «Fausto», muy apropiada para gran exhibición de automóviles u otros. Precio muy reajustado. Informa: Sr. Manteca, Cuba 76.
B2 7509 27-6 Mar.

CALZADA Y DOS, Vedado, (edificio «Martí»), por la calle Dos. Alquilo hermoso local, muy apropiado para cualquier comercio. Precio situación. Verlo allí, Sr. García. Informa: Sr. Manteca, Cuba 76.
B2 7507 27-6 mar.

MAGNIFICO LOCAL
Para comercio, San Nicoás número 221, entre Corrales y Gloria, mide 8 por 30, frente recién fabricado, con dos vidrieras modernas y su toldo. Está preparado para mueblería o almacén de exhibición. Rebajado a $40.00. Más informes, en Gloria número 63. Telf. A-6827, Avelino G. Arango.
B2 7405 26-7 Mar.

MAGNIFICO LOCAL: Calzada de Zapata esquina A., con mostradores, armatostes y nevera. Se alquila baratísimo. Inmejorable lugar para tienda de Productos Cubanos. M-1394 FO-1231 Sr. Raul.
B2 7271 25-11 Mar.

ALQUILO ALTOS Y BAJOS. San Ignacio 33 y medio, casi esquina Teniente Rey, gran nave, 420 metros superficie. $60.00. Informan: Teniente Rey 16. A-8051.
B2 7254 25-6 Mar.

CONSULADO 112, propia para colegio o gran establecimiento. Informes: Telfs. A-7155 F-1020.
B2 7364 26-7 Mar.

B-3 Departamentos

MISION entre Aguila y Revillagigedo, alquilo sala, saleta y un cuarto si se desea, luz y baño, para consultorio o persona que duerma fuera, casa nueva, limpia y clara. A-2394.
B3 8496 4-7 marz

17 Y 4 VEDADO. ALQUILO hermosos departamentos de sala, saleta, dos y tres cuartos, baño, cocina y demás comodidades. Frescos y ventilados. Llaves allí, el encargado. Informa: Sr. Manteca, Cuba 76.
B3 7506 27-8 Mar.

SE ALQUILA departamento en azotea. Muy fresco, cocina grande o una habitación a matrimonio de moralidad. Casa de familia, San Miguel 78, altos, derecha.
B3 8346 3-6 marz

ANIMAS Y AL 7. CASI esquina Consulado. Alquilo hermosos departamentos bajos, para familia o comercio, con todas comodidades. Precio muy barato. Llaves: Prado 90, por Animas. Informa: Sr. Manteca, Cuba 76.
B3 7504 27-8 Mar.

CALZADA Y DOS, Vedado. Alquilo hermosos departamentos, muy confortables, enteramente modernos, (edificio «Martí»), con todas comodidades y de criados. Precio de situación. Verlos allí, Sr. García. Informes: Sr. Manteca, Cuba 76.
B3 7510 27-6 Mar.

SE ALQUILA UN ESPLENDIDO departamento con dos habitaciones grandes, terraza y servicios. Muy fresco. frente a Monte. Precio situación. «La Luisita», Monte 121.
B3 7253 25-6 Mar.

SE ALQUILAN en casa de todo orden, ventilados departamentos y habitaciones, agua fría y caliente y demás servicios, si conviene. Precios situación. O-Reilly 5
B3 8301 2 mar 7

B-4 Habitaciones

EN CASA familia honorable se alquila una habitación módico precio. Calle 4 número 16, altos, entre Calzada y Línea, Vedado.
B4 8676 5-8 marz

VEDADO, Línea 91, esquina Seis, alquilo hermosísima habitación con baño propio cuatro personas. Otra, magnífica, caben tres personas. Casa honorable. Comida excelente. Precio reducidísimo. F-5632.
B4 8516 4-14 marz

LO MEJOR que usted puede hallar en la Habana, está en Reina 13. No alquile sin ver antes estas habitaciones.
B4 8435 4-12 mar

SE ALQUILAN dos habitaciones con baño completo y todo servicio a familia honorable, Calzada 131 esquina a 12, frente al Vedado Tennis. F-2234.
B4 7955 29 mar 6

EN NEPTUNO 74 [illegible] y ventiladas habitaciones con todo servicio a precio muy económico. Teléfono M-5818.
B4 C 61 1 marz 6

HABITACIONES en la azotea para hombres solo. Ganan 5, 6 y 7 pesos. Otra en el piso alto con muebles, gana 8 pesos. Salud 20, altos.
B4 8355 3-7 marz

ALQUILERES

REINA 12, altos, casi esquina a Galiano, se alquilan dos habitaciones juntas o separadas, balcón a la calle y baño al lado con agua caliente. Teléfono A-5643.
B4 8297 2 mar 6

ALQUILANSE dos habitaciones muy frescas, juntas o separadas a hombres solos, $9 cada una. Luz, teléfono y enseñanza del inglés gratis. Academia de idiomas, Malecón 31, altos.
B4 8356 3-6 marz

CASA DE MORALIDAD. Consulado 142 esquina a Neptuno. Se alquilan habitaciones con servicio y baño privado. Precios de situación. Informa el Portero.
B4 8282 2-9 Mar.

HABITACIONES BARATAS
Aguiar 57, frente al parque San Juan de Dios; Cuba 80 entre Obrapía y Lamparilla; Cuba 120 entre Luz y Acosta; Aguacate 122 entre Teniente Rey y Muralla; Lagunas 85, entre Gervasio y Belascoaín; Animas 129 entre Escobar y Gervasio. Vedado, calle J número 11, entre 9 y Calzada; Tercera número 11, entre 9 y Calzada; Tercera 296 esquina a C; casitas a $11 y $13.
B4 8114 1 mar 6

SE ALQUILAN habitaciones en San Rafael 27, entre Aguila y Galiano, frente a «El Encanto». Informes M-9643, A-4454.
B4 8080 1-6 marz

ALQUILO habitaciones departamentos vista a la calle $10, 11, 15, 18. Revillagigedo 20. Aguila 353. Habitaciones $6.
B4 8075 1-6 marz

GALIANO esquina a Trocadero, altos, en la misma esquina habitaciones con balcón a la calle. Se alquilan baratas. Informa, Ramón G. Fernández. U-1157.
B4 7912 29 mar 6

HERMOSAS y ventiladas habitaciones, se alquilan en Aguila 155; todas con agua corriente en las mismas y caliente en los baños. Precios sumamente económicos.
B4 7675 27 mar 8

LAMPARILLA 60, entre Aguacate y Villegas, habitaciones y departamentos modernos, muy baratos, primer piso, segundo y tercero, mucha tranquilidad y muy frescas.
B4 7665 27 mar 8

EDIFICIO CATEDRAL, casa para familias honorables Hay ascensor, agua abundante Habitaciones y departamentos muy frescos. Visitando este edificio ningún otro le gustará después. Empedrado núm. 4.
B4 37 8-9 Mar.

SAN JOSE 113, habitaciones, $4, $6, $9 Industria 115, habitaciones balcón, $9, $10 Monte 397, departamentos, habitaciones, $7, $9. Casitas, $13, $12. Sol 79, habitaciones, $5, $10.
B4 6760 20 mar 7

PRECIOSA HABITACION, pequeña, ventiladísima; otra grande, con balcón, lavabo agua corriente. Muebles y comida, si se desean. Precios de situación, Reina 6, último piso. Telf. M-9209.
B4 7551 27-7 Mar.

AGUACATE 30, SEGUNDO piso, una habitación lindísima, en casa particular, con todo confort. Más informes: Telf. M-9450.
B4 7847 29-8 marz

$15.00 DOS HABITACIONES con luz y teléfono, en casa particular. No hay papel en la puerta, llame, Manrique 127, entre Salud y Reina. Telf. M-9618.
B4 7557 27-7 Mar.

SE ALQUILAN espléndidas y frescas habitaciones y departamentos en el moderno edificio de Sol 85, con luz y agua desde $6.00 hasta $20.00. Informa el encargado.
B4 7400 26-12 Mar.

O'Reilly No. 51
CASA NUEVA
Se alquilan magníficas habitaciones, frescas, claras y ventiladas, agua caliente a todas horas, abundancia de baños modernos, teléfono, buen servicio, moralidad.
B4 C 49 24 mar 10

GANGAS
HABITACIONES DESDE

Aguila 66	$ 7.00
Ayesterán 12	5.00
Atocha ocho y medio	7.00
Cerro 561	4.00
Cerro 817	5.00
Concepción 56	6.00
Cerro y Colón	6.00
Cuarteles 20	5.00
Dragones 90	6.00
Flores y San Bernardino	4.00
H., entre 5 y 7	6.00
Jesús del Monte 344	4.00
Mercaderes 20	9.00
Palatino 15	5.00
Peñalver 116	6.00
Salud 129	5.00
San Ignacio 25	4.00
Vigía 14-B y Cerrada 5	5.00
Zulueta 32	4.00
Zanja 11 y 115	5.00

A-4358 M-6263 M-2096
B4 C-36 15 feb 29

B-5 Casas de Huéspedes

HUESPEDES, Reina 83, esquina a Manrique, La Matancera, hermosas habitaciones, con servicio baño, precio con comida para dos: $40 a 50 al mes. Para uno 25. Teléfono A-0238.
B5 8233 2-8 marz

GRAN CASA de huéspedes en Galiano 227, altos de la peletería, se alquila una hermosa y fresca habitación, con lavado de agua corriente, comida excelente, precio de situación.
B5 8227 2-8 marz

B-6 Hoteles

VIVA CENTRICO COMODO SATISFECHO
HOTEL San CARLOS
EGIDO Y MONTE
Habitación - Desayuno
Almuerzo - Comida
MUY BARATO
B6 8392 3-7 Mz.

SE ALQUILAN habitaciones, con todo servicio, excelente comida, a $50.00 por matrimonio. Casa moderna, acabada de construir, todas las habitaciones con vista a la calle. Le invitamos a hacernos una visita. Hotel Londres Monserrate 103.
B6 8540 4-7 marz

NUEVO HOTEL LUZ
AMARGURA Y COMPOSTELA.
Teléfono M-2395
Residencia de familias estables. Habitaciones con baño privado, una persona $25.00. Con pensión completa, baño privado, dos personas: $45 y $50. Con pensión completa, apartamentos tres id. $75 y $90. Háganos una visita.
25 PESOS
B6 8382 3-2 abril.

HOTEL TELEGRAFO
PASEO de Martí 114. Teléfonos A-6803, A-6614. La mejor casa para familias de la Habana. Habitaciones con baño privado. Lujosamente arregladas. Precios razonables.
B6 8026 1-16 marz

AMBASSADOR
ANTES CECIL, $100 mensuales, dos personas, habitación, baño y comida.—A y Calzada, Vedado.
B6 8021 1-1 abril

ALQUILERES

HOTEL CAPITOL...
PRADO No. 113. TELF. A-3...
Frente al Capitolio Nacional, El hotel mejor situado de la ciudad, el más económico, contando con amplias y ventiladas habitaciones, cuenta la casa con los servicios de un excelente maestro cocinero y repostero. Para más informes, su propietario, V. Alvarez.
B6 C-63 2-17 mar

HOTEL EDISON
(Antiguo «Bilbao»), Neptuno 5... y Consulado, Telf. A-9041. ... portantes reformas introducidas ... el nuevo hotel Edison. Amplias ventiladas habitaciones con mode... servicios sanitarios privados; ... fría y caliente; elevador perma... roof garden, cocina española y cri... a cargo de su acreditado propieta... Julio Gutiérrez Precios económi... Verdadera residencia para famil... Moralidad estricta.
B6 8093 1 mar

PALACIO DE LA MONTERA
PRADO 77, esquina a Animas, teléfonos M-5311, M-3201, M-41... lugar más céntrico de la Haba... Habitaciones con baño privado, ... josamente arregladas. Precios ra... nables.
B6 8027 1-16 mar

HOTEL PALACI...
Antes México. Avenida Bélgica ... 81, frente Centro Asturiano, a m... cladra parque Central, amplias y ven... tiladas habitaciones amuebladas ... baño privado agua fría y calie... desde $20 mensuales, elevador per... manente. Absoluta moralidad. ... 9917.
B6 C59 29 mar

HOTEL NUEVO
VILLEGAS NUM. 110
ENTRE MURALLA Y SOL
Amplias y ventiladas habitaciones departamentos amueblados, con baño privado y sin baño, agua calie... y fría. Elevador permanente día y noche. Casa de estricta moralidad. P... cios, desde $12.00, en adelante.
B6 7549 27-6 Mar

THE SAVO...
F. Y 15, VEDADO
Telf. F-6616
Situado en un lugar alto del Ve... do, con fácil y frecuente comu... cación con la ciudad y repartos; ... deado de jardines, con 600 me... de hermosos portales. Las habi... ciones tienen ventilación directa, ... léfono, closet y baño particular c... agua fría y caliente. Precios mo... rados, incluyendo tres excelentes ... midas bien seleccionadas; el ser... cio en mesas separadas para ca... familia.
B6 C-36 8-9 Mar

APROVECHE ESTA GANGA
Hotel Campoamor, Composte... 106, gran rebaja de precios en ... das las habitaciones; en esta ca... todas las habitaciones tienen baño, agua caliente a todas horas, esp... dida comida, mucha limpieza, p... cios para matrimonios con comi... desde $45 en adelante, casa de t... da moralidad, se exigen referencias.
B6 6968 22 mar

SE SOLICITAN

S-1 Criadas y Criados

SE NECESITA una criada para habitaciones, sueldo $20; un chauffeur español sin muchas pretensiones y un jardinero, sueldo $25. Compostela 58.
S1 8507 4-6 marz

S-12 Solicitudes - Varias

LEAN EL ANUNCIO de los 3... gos en Ultima Hora, en alquile... Beers Boletín. Le conviene.
S12 8384 3-6 mar

FACILITAMOS TRABAJO en ca... Habana e Interior. Buena remu... ración. Adjunte sellos para la co... testación. Partida Publishing ... Apartado 843, México. D. F., ... xico.
S12 6442 18-9 m

AGENCIAS DE COLOCACION...

«LA MILAGROSA» M-5241. Ofr... cocineras y criados de ambos ... xos del país y extranjeras, sin ... chas pretenciones y que duermen ... la colocación. Con referencias.
X 8500 4-7 mar

"LA MATANCERA"
A-7740. Sirve rápidamente cocine... criadas, toda clase de servidumbre, empleados de ambos sexos, con ... ferencias. Calle Sol 111. Servicio p... manente a todas horas.
X 5520 11-13 Mar

PIDA sus empleados a la Cuban A... rican Employment, la mejor ag... cia de la Habana, tiene los mejo... criados para cualquier clase de ... pleo, todos con referencias y gar... tizados. A-3343, A-3806.
X 7694 28 mar

O-1 Criadas y Criados

DESEA COLOCARSE una mucha... española para los quehaceres ... una familia. Es formal. No ti... pretención. Tiene referencias. ... al Teléfono I-7805.
OI 8631 5-8 mar

SE DESEA colocar una joven de c... lor, para criada de mano o ... jadora. Informan al teléfono F-2... Inés.
OI 8607 5-8 mar

YOUNG Jamaican girl desires oc... pation as nurse. Good refere... available. F-6279. Call Anna.
OI 8675 5-8 mar

JOVEN española desea colocarse ... sa particular para servicio de c... tos o comedor, lleva tiempo en ... país, sabe cumplir con su obligación, tiene inmejorables referencias. Te... fono M-5522.
OI 8561 4-6 mar

SE DESEA colocar joven españ... para criada de manos sabe la... ropa fina o para servicio de ma... monio solo. Tiene referencias. Te... fono U-8239.
OI 8568 4-6 mar

JOVEN español desea colocarse ... casa particular de criado de ma... sabe de jardines y cocinero con ... nas referencias. FO-2682.
OI 8550 4-6 mar

SE DESEA colocar una señora ... mediana edad para cuartos o ... medor. Buenas referencias. desea ... sa honorable. Teléfono FO-263... ría.
OI 8513 4-6 mar

DESEA COLOCARSE una joven ... país para criada. Duerme fu... Quinta 44. F-1166.
OI 8463 4-6 mar

SE DESEAN colocar dos mucha... de criada de mano y de ma... dora. Tienen referencias. Hablan ... glés y español. Llamar teléf. F-61...
OI 8481 4-6

SE DESEA colocar una señora ... pañola, para criada de cuartos, ... be lavar y cocinar. Tiene refere... Teléfono FO-2779.
OI 8472 4-7 mar

MUCHACHA española desea coloc... cocinar y hacer postres, en la ... ma se coloca una señora joven ... cualquier trabajo. F-6257.
OI 8428 3 mar

DESEA COLOCARSE una mucha... española de criada de manos o ... medor. Tiene referencias. Infor... Animas 194 Teléfono U-6652.
OI 8350 3-7 mar

M.E.C.D. 2016

SE OFRECEN

SE DESEA colocar un joven de primer criado, habituado al servicio de casa particular, sabe hacer toda clase de cocktails y refrescos o ayuda de cámara. Tiene referencias de las mismas. Teléfono F-5262.
OI 8452 3 mar 8

DESEA colocarse buen criado de mano, español, es muy trabajador, sabe cumplir bien con su obligación, tiene muy buenas recomendaciones de donde ha trabajado, sirve bien la mesa a la rusa, ha estado con muy buenas familias, entiende jardín, es muy práctico en todo. Informes, F-1683.
OI 8575 4-6 mar.

DESEA colocarse una joven para todos trabajos, duerme fuera. F-2483. Vedado.
OI 8180 2-5 mar.

SE OFRECE dos jóvenes españolas, buenas criadas de mano, o para manejadoras o cuartos, una sabe coser, y las dos tienen referencias de buenas casas. Teléfono A-4792.
OI 8508 4-6 marz

SE DESEAN colocar dos muchachas del campo, para limpiar y cocinar, lo mismo duermen fuera que en la colocación. Teléfono M-4296.
OI 8483 4-6 marz

DESEA COLOCARSE una joven española para todo el servicio de corta familia o criada de mano le gustan los niños, es cariñosa. Tiene buenas referencias de casa que trabajó 9 años Informan en el teléf. U-1483.
OI 8367 3-6 marz

DESEA COLOCARSE matrimonio español, juntos o separados, él para todos los quehaceres de la casa; y ella para cuartos, comedor o cocinar, son trabajadores y tienen referencias. Aguila 157. M-5048.
OI 8398 3-6 marz

ESPAÑOLA DESEA colocarse, para todos los quehaceres no le importa cualquier trabajo, con una niña de nueve años que también ayuda en todo. Sabe el teléfono, leer y escribir y no tiene pretenciones y es de confianza. U-7084.
OI 8399 3-6 marz

JOVEN ESPAÑOLA desea colocarse criada de mano o manejadora, lo mismo siendo corta familia para cocinar y limpiar Inmejorable referencias de casas donde trabajó 5 años. Informan: teléfono X2333.
OI 8327 3-6 marz

JOVEN española desea colocarse de criada de mano, tiene referencoias. criada de mano, tiene referencias. Informan, teléfono A-9507.
O1 8444 3 mar 6

SE DESEA colocar una joven española en casa de moralidad de criada de mano, tiene referencias. Teléfono X-2113.
O1 8420 3 mar 6

SE DESEA colocar un joven de criado. Sabe hacer toda clase de coteles y refrescos y sabe planchar ropa sabe cumplir con su deber. No le importa salir al campo. Tiene referencias de las familias más distinguidas. Teléfono F-1849.
O1 8228 2-8 marz

O-2 Cocineras y Cocineros

UNA INGLESA muy buena cocinera, y tiene buenas referencias. Desea colocarse. Calle 16 número 169 entre 17 y 19. F-6085.
O2 8648 5-8 marz

BUEN COCINERO y repostero asiático. Desea colocarse en casa particular, cocina bien a la criolla, española, francesa y americana, tiene buenas recomendaciones. Informan: teléfono M-4348. Preguntar por José Wong.
O2 8647 5-9 marz

SE OFRECE un buen cocinero repostero, joven, con muy buenas referencias. Hace toda clase de comida. No tiene pretensiones. Telf. U-6809.
O2 8629 5-7 marz

COCINERO. Repostero con mucha práctica, buena sazón, persona limpia. Buen carácter, español. Buenas referencias de mi trabajo, sin pretenciones Informan: San Miguel 5, café M-3610
O2 8633 5-7 marz

MAID-general house, work, cook, pastry seeks position. City of Farms. Telf. FO-2635. Room No. 6.
O2 8627 5-7 marz

UNA SEÑORA de mediana edad, desea colocarse de cocinera y ayudar a la limpieza de la casa no siendo muy numerosa la familia, tiene buenas referencias, es española. teléfonos F-1661 y F-6248.
O2 8628 5-8 marz

SE OFRECEN dos españolas. Una buena cocinera o para cocinar y limpiar y una criada de manos o cuartos. Tienen referencias M-2464. Laura.
O2 8621 5-7 marz

COCINERO repostero, blanco, joven del país, con referencias, sin pretensiones, se ofrece a casa particular, es solo, sale al campo. Teléfono A-4441.
O2 8613 5-10 marz

SE OFRECE JOVEN de color y señora de color de 40 años, para cocinar y limpiar. Tienen buenas referencias, son buenas cocineras y duermen en la colocación. A-8066.
O2 8614 5-7 marz

SE OFRECE especial cocinera repostera española muy limpia y cumplidora, sabe hacer plaza. Referencias: Tel. F-3503.
O2 8573 4-7 mar.

SE DESEA colocar una muchacha española para cocinar o hacer los quehaceres de corta familia. Informan teléfono I-7509.
O2 8559 4-7 mar.

SE DESEA colocar una joven española de cocinera repostera, o para los quehaceres de una corta familia, tiene inmejorables recomendaciones. Telf. F-5130.
O2 8551 4-7 mar.

COCINERA ESPAÑOLA desea colocarse para cocinar y ayudar a los quehaceres de la casa. Sabe repostería. Se coloca para todo a corta familia. Tiene referencias. Informan F-2813.
O2 8510 4-6 marz

DESEA COLOCARSE joven española para cocinar, limpiar o manejadora. Tiene quien la garantice. Recibe avisos por el teléfono X-1145.
O2 8502 4-6 marz

DESEA COLOCARSE una muchacha española para cocinar. No le importa ayudar a la limpieza. Tiene referencias buenas y duerme en la colocación. Teléfono F-2255.
O2 8503 4-7 marz

COCINERA repostera, de color, ayuda la limpieza, sale a repartos o playa o para lavar. Tiene referencia. Teléfono U-4131. Animas 189, habitación 10, entre Aramburo y Soledad.
O2 8357 3-6 marz

SE DESEA colocar una señora de color para cocinar y ayudar. Llame al teléfono M-2039.
O2 8465 4-8 marz

UNA COCINERA de color dominicana, desea colocar en casa particular. Sabe cocinar bien a la criolla y americana. Tiene buenas referencias. Informan FO-2672.
O2 8525 4-7 marz

DESEA COLOCARSE una joven del país, para cocinar o el servicio de un matrimonio. Teléfono U-3783.
O2 8743 4-6 marz

COCINERO puertorriqueño desea colocarse, particular o establecimiento, cocina criolla y española, sin pretensiones. Pregunte Marcelino Rodríguez, Reina 37, altos de La Flor de Tibes.
O2 8446 3 mar 6

JOVEN española desea colocarse de cocinera, no le importa ayudar a los quehaceres de una casa de corta familia, magníficas referencias; muy limpia y formal. Telf. FO-1558.
O2 8443 3 mar 6

JOVEN excelente cocinero, se coloca en casa particular con la mejor referencia de la casa donde trabajó, muy limpio y práctico en su trabajo, sueldo 25 ó 30 pesos. Informes, M-9025.
O2 8427 3 mar 6

SE OFRECE un joven cocinero repostero chino, sabe cocinar muy bien española, criolla, muy limpio. Tiene buenas referencias de casas particulares. Informan teléfono U-9704.
O2 8317 3-6 marz

DESEA COLOCARSE joven cocinero chino, en casa particular. Cocina muy bien. Lleva tiempo en el país. Informan: Calle. Lealtad 65, teléfono M-7125. Alfonso Ley.
O2 8353 3-6 marz

SE OFRECEN

UN ASIATICO COCINERO, cocina criolla muy bien, desea colocarse casa particular o criado de mano y lavandero. A-6354.
O2 7846 29-15 Mar.

DESEA colocarse una señora de mediana edad para cocinar y limpiar. Tiene referencias. No tiene inconveniente en ir al campo. Teléf. FO-2728.
O2 8475 4-7 marz

O-3 Manejadoras

SE DESEA colocar una joven española de manejadora o criada de manos Prefiere manejadora. Teléfono X-3218. Tiene buenas referencias.
O3 8391 3-7 marz

UNA MUCHACHA inglesa desea colocarse manejadora o criada de mano. Llame a Clara. Teléfono F-6442.
O3 8211 2-6 marz

O-5 Jardineros

UN JARDINERO japonés. Desea colocarse en casa particular o finca. Tiene buenas recomendaciones. Teléfono A-6931. Llame Daniel.
O5 8491 4-7 marz

O-6 Chóferes

DESEA COLOCARSE un chauffeur, con las mejores referencias. Pregunte por Barreto, agencia de automóviles Nash. Teléfono U-1799.
O6 8474 4-6 marz

DESEA COLOCARSE chaufeur español, en casa particular e comercio. Tiene referencias de la casa última que estuvo cuatro años Sabe mecánica Soltero Me gusta el campo. Pregunte por Pepe en Teléf. U-6736.
O6 8522 4-6 marz

DESEA COLOCARSE un experto chauffeur de color. Tiene 15 años de profesión y varias recomendaciones. Informan: Francisco, F-3816.
O6 8478 4-7 marz

CHAUFEUR blanco, 15 años práctica. Con referencias de tres honorables casas de la Habana. Desea trabajo estable particular o comercio. Informan teléfono A-5746, Adolfo, Carcel 17.
O6 8381 3-6 marz

CHOFER y experto mecánico español, con más de $1,000 en herramientas, ofrece sus servicios a casa respetable y solvente. F-3801.
O6 8329 3-8 marz

O-7 Costureras - Modistas y Sombrereras

JOVEN INGLESA desea colocarse, habla castellano, de costurera, sabe cortar y coser ropas de niño, borda a mano, hace alguna limpieza. Referencias familias americanas y cubanas F-2104. Alicia. Modista.
O7 8457 4-6 marz

O-8 Lavanderas y Lavanderos

LAVANDERA desea colocar una muchacha para lavar y planchar. También ayuda a la limpieza si no es mucha la ropa. Tiene buenas referencias. Teléfono A-8270.
O8 8461 4-6 marz

O-10 Oficinistas

JOVEN. Corresponsal español-inglés, conocimientos de taquigrafía español, teneduría de libros, experiencias en trabajos de oficinas en general, solicita empleo, es honrado, trabajador, referencias inmejorables, pequeño sueldo. A-2114 A. García o Apartado 685.
O10 8403 3-10 marz

TENEDOR DE LIBROS. Para la contabilidad general cualquier giro, confección documentos Ley Emergencia Económica, ofrécese fijo o por horas, experto contador, alta práctica, conocimiento inglés. Superiores referencias. Contador, Luz 22.
O10 7512 27-6 Mar.

O-12 Ofertas - Varias

SEÑORA DE 40 años, solicita en colegio, plaza de conserje. También puede dar clase de labores. O para atender a una señora, pudiendo dar cuantas garantías se requieran. Informes en 23 número 500. Departamento B. A Díaz.
O12 8651 5-8 marz

SE OFRECE un señor para encargado de una casa, Se hace cargo de las reparaciones. Tiene referencias. Informan en Lamparilla 52, preguntar por López.
O12 8455 4-7 marz

MATRIMONIO alemán desea colocarse o él solo, experto en mecánica, albañilería ,agricultura y regadío. Mucha experiencia, seriedad y buenas referencias. Amargura 74 G, bajos. M-9608.
O12 8642 4 mar 8

DESEA COLOCARSE de portero, sereno o cosa análoga, peninsular de 50 años, tiene buenas referencias. Teléfono A-1876.
O12 8523 4-6 marz

SEÑORITA tercer año magisterio. Colócase cuidando niños en casa particular e cualquier trabajo, administrando enseñanzas, dibujo, pintura, mecanografía, bordados. Sin pretensión en el sueldo. Telf. A-3343.
O12 8206 2 mar 10

SE COMPRAN

C-3 Fincas Rústicas

G. DEL MONTE, experto en fincas rústicas, compro y vendo. Siempre tengo compradores de fincas rústicas. Doy dinero en hipotecas al tipo más bajo de plaza. Reserva absoluta. Habana No. 82. teléfono A-2474.
C3 7222 29 mar 16

COMPRO 3 a 5 caballerías en las provincias Pinar del Río, Habana o Matanzas, a precio barato, en carretera o cerca, pago al contado, trato con dueño. Apartado 846.
C3 8076 1-6 marz

C-5 Muebles y Prendas

M-2677 Compro objetos arte; muebles todas clases oro-plata. porcelanas, bronces, "antigüedades", bureaux; archivos; máquinas coser escribir, libros, casas enteras; baules, maletas. M-2677. Alquilamos máquinas coser.
C5 8609 5-12 marz

A-4559. Compro muebles finos y corrientes, objetos artes antigüedades, máquinas coser, escribir, baules, maletas, piano, nevera, plata, oro, libros, pago bien, negocio rápido. A-4559.
C5 8528 4-8 marz

COMPRAMOS objetos de arte finos, plata, bronce y porcelana, juegos de cubiertos, antigüedades, oro viejo. Pagamos bien. Operación rápida. Teléfono A-6628. 'La Regencia', Suárez 8-10.
C5 8459 4-19 marz

COMPRO lámparas: de bronce finas, para sala, comedor, recibidor y cuartos, siendo finas todos los estilos. Pagándolas bien. Teléfono: A-6628 'La Regencia', Suárez 8-10.
C5 8458 4-19 marz

A-7757. Compro muebles finos, corrientes, pianos, máquinas coser, escribir, calcular, baúles, maletas, libros, oro iejo, ropa, objetos arte, antigüedades, aparatos médicos, dentista. Acudo día festivo.
C5 7858 29 mar 7

SE COMPRAN

C-8 Instrumentos de Músicas

A-5069. COMPRO piano, pianola, radios, juego cuarto, sala, recibidor, comedor, liquido casas enteras, libros, lámparas, ventiladores, muebles sueltos, efectos de cirujías, pago más que nadie. A-5069.
C8 8376 3-7 marz

C-9 Utiles de Oficinas

MUEBLES OFICINA. Compramos archivos, gavetas, cajas seguridad, tarjeteros Kardex, máquinas escribir, sumar, escritorios, mesas, sillería, libreros, estantes, satellites, adresógrafos y otros enseres oficina. Cía. Americana, Compostela 53. A-7744.
C9 8671 5-15 marz

SE VENDEN

V-1 Casas

GANGA NUNCA vista. Vedado, vendo en la calle B, brisa, casa moderna, 2 plantas independientes. $10,500 con facilidades. No pierda tiempo. Véala enseguida. Quesada. F-5584.
VI 8659 5-8 marz

SE VENDE casa Cuba 111, dos pisos construución sólida, sala, comedor, patio, cocina, baño, tres habitaciones, cada piso. Informa: Avelino, Obrapía 22. Teléfono M-3106.
VI 8656 5-10 marz

SE VENDE una casita barata; plazos cómodos, General Lee y L. Oeste (Stos. Suárez). Informan en la misma de 1 a 5 o al Teléfono M-7102.
VI 8622 5-8 marz

CAMBIO

CASAS, por otras o por fincas próximas a la Habana. Alquilo apartamentos en Malecón y Manrique. M-3813.
VI 8594 5-8 mar

Viva Casa Propia
Paguela con Alquileres
$500 De Entrada
$50 Mensuales
Le entregaremos una lujosa residencia construida en el
NUEVO REPARTO
LA ASUNCION
Luyanó y Concha, construída por la Compañía de Construcciones Sala Corporation
Oficinas en el mismo Reparto.
Teléfono I-4990
VISITENOS
V1 8467 4 mar 6

SE CAMBIA por casa en esta ciudad o por finca en los alrededores de la Habana y en carretera que tenga casa de vivienda, una finca de 86 caballerías en Yaguaramas a 6 leguas de Cienfuegos, cruzada por ferrocarril. Dirigirse por escrito dando detalles al señor Toribio Pérez. Apdo. 703, Habana.
V1 8544 4 mar 8

OCASION excepcional. Vendo 3 casas, modernas monolíticas, garage, baños intercalados, porcelana, agua caliente, portal jardín. Construídas dueño, Calle 2, Prolongación Vedado. Acepto tasación Arquitecto, como precio venta. Apartado 1766. A-4416.
V1 8563 4-7 mar.

AHORA O NUNCA casa, calle de Fábrica a cuadra y media de Concha, acera de la brisa, sala, comedor, tres cuartos de 4 por 4, baño, cocina y patio. Cielo raso toda de citaron. Mide 6 metros de frente por 20 de fondo. Precio $2,500. Informan Valverde y Olazabal. Elificio Larrea. Departamento 302. Aguiar y Empedrado. Tlfno. A-6684.
V1 8552 4-8 mar.

REPARTO ALMENDARES

VENDO con frente a línea y en el mejor punto, 2 lujosos chalet. Tienen jardín, portal, sala, 4 grandes dormitorios, 2 lujosos baños, amplio comedor, pantry, cocina, garage y cuarto para criados y buen traspatio, estos son los más moderno y los más lujosos que pueden ver. Todo de primera. Véanlos que saldrán complacidos. Los damos con facilidades. Para verlos y llaves: calle 9 y 12, Almendares, oficina Dumas y Ayendre FO-2746.
VI 8493 4-6 marz

REPARTO BUENAVISTA

VENDEMOS casitas de mampostería, con grandes facilidades y sin intereses, una en $1,400; entrada $400 y $20 al mes. Otra en $1,200; entrada $400 y $20. Otra en $2,00; entrada $700 y $25. Otra en $1,600 y $25. Vengan a verlas y se harán dueños con poco dinero. Para tratos Calle 9 y 12, reparto Almendares, oficina Dumas y Ayendra. FO-2746.
VI 8494 4-6 marz

VENDO, regalado casa nueva grande y fresca, con garage y galería cerrada todo de primera. Véala si le gusta, ofrezca, tengo que embarcarme. San Mariano y Mayía Rodríguez a todas horas. Martínez.
VI 8470 4-7 marz

VEDADO. Hermoso y confortable chalet, vendo en $8,500 dando $1,300 y el resto con facilidades. Con sala, comedor, pantry, 4 habitaciones, 2 de criados, baño completo, garage, 350 metros terreno, negocio de oportunidad. Marrero, Aguiar 57. Teléfono A-7672.
V1 8450 3 mar 6

VEDADO. Vendo casa a pocos metros de la calle 23, moderna, jardín portal, sala, hall, tres cuartos, lujoso baño, comedor, garage, cuarto de criado y chofer, servicio. Precio $6.500. González M-2602.
VI 8194 2-8 marz

PANADEROS

Vendo o alquilo una casa compuesta de portal, sala, tres habitaciones, comedor, servicios sanitarios y cocina al fondo, un aparador grande, dos hornos y enseres de panadería, fácil pago, venga a verme. Trato directo con su dueño, en Gustavo y Armando, reparto Santa Amalia. Telf. I-5016.
V1 8055 1 mar 6

GANGA. $4,400. En la Habana, calle Puerta Cerrada, vendo edificio moderno, 2 plantas. todo monolítico, decorado, cada planta. sala. 2 habitaciones, baño moderno, cocina, patio, un año terminado. Admito parte en hipoteca. Alberto Cuervo, Obispo 59, altos. M-1537
V1 8117 1 mar 6

GANGA. Urge vender la casa de dos plantas sita en Antón Recio 56, tiene una superficie de 135 metros. Precio, $3,200. Informes a todas horas en Compostela 132 esquina a Merced.
V1 8154 1 mar 8

VENDO MAGNIFICA propiedad, calle 4, entre 21 y 23, cuatro cuartos, baño intercalado, patio interior y traspatio. Informes: Telf. A-2906.
V1 7558 27-8 Mar.

V-2 Solares

REALIZO terrenos frente carretera Cotorro. Santa María. Kilómetro 9. Fondo a camino. Lo mejor. 20 centavos vara. Plazos. Teniente Rey 16 — A-7912.
V2 8179 2-6 marz

COUNTRY CLUB PARK

OPORTUNIDAD Verdad! a 92 centavos vara, vendo 4,400 varas admirablemente situado. Informes:— I-4843.
V2 8017 1-6 marz

LOS Económicos DEL DIARIO LOS LEE quien puede pagar
Dpto. de CLASIFICADOS
Entrada principal del EDIFICIO
PRADO 103.—Telf. A-3333

SE VENDEN

SE VENDE un solar 17.10 varas frente por 46.80 fondo. Avenida Santa Catalina. Reparto Mendoza. Frente doble línea tranvía y ómnibus en la esquina. Colegio cerca. Precio situación. Informan I-1972.
V2 8238 2-9 marz

REPARTO KOHLY: En la parte más alta del Reparto. Se venden solares de 11.79 x 44.84 varas. Superficie: 528.46 varas. Urbanización completa. Cerca del tranvía. Precio de contado $2,400. Informan: Manzana de Gómez 364, de 8 a 11 a. m. Telf. A-0383.
V2 7565 27-8 Mar.

SE VENDE UN SOLAR de esquina, que mide 417 metros, en el corazón de La Habana. Precio de ocasión. Para más informes: Mr. González, Zanja núm. 143.
V2 6641 20-6 Mar.

V-3 Fincas Rústicas

VENDO LOTE 10,000 varas propio para Granjas; agricultura, recreo. Viajes cinco centavos, $1,200. Facilidades. 20.000. Arriendo finca $14.00. (Radiola «RCA 28», V-104. Pickup, discos $55.00.) Acepto automóvil, brilantes. Cambio casas (Camagüey) por finca. M-6355. Genios 13.
V3 8527 4-10 arz

MANAGUA: Vendo la finca Santa Isabel, conocida por el cafetal. Facilidad pago. 5 y cuarto caballerías. Frutales Cerca de carretera. Dueño Jesús del Monte 398.
V3 8358 3-6 marz

GANGA. FINCA PROV. HABANA

Se vende la finca La Esperanza, en Guara, de 25 caballerías. Informa, señor Díaz, O-Reilly 40, 4o. piso. Teléfono M-7058.
V3 C 48 22 mar 13

GANGA. FINCA PROV. HABANA

Se vende la finca Columbia o Palmito de Agua, sita en San Antonio de las Vegas, de 10 caballerías, en el camino de San Antonio a Guara. Magníficas tierras, aguadas, pastos, etc. Informa, señor Díaz, O-Reilly 40, 4o. piso. Telf. M-7058.
V-3 C-56 22-13 marzo

V-4 Establecimientos

VEA ESTE NEGOCIO $5,000

Para ampliación fábrica jabones corrientes y perfumados. Muy acreditados.

Y ESTE OTRO NEGOCIO $1,500

Venta garage mejor lugar ciudad, que no puede atender su dueño. Casalins. Sociedad Teosófica. Jovellar 10, 3 a 6 p. m.
V4 8632 5-8 marz

BODEGUEROS

Vendo mi bodega por la primera oferta, en San Leonardo y Dolores, edificio de mampostería, no pago corretaje. Trato sólo con el interesado. Pregunte por el dueño.
V4 8445 3 mar 9

SE REGALA un negocio que deja $120 a $150 mensual garantizados. Si hay desconfianza, se dá a prueba. Se vende $390 a la persona primera que llegue hacer negocio. Se explicará la causa al comprador y también se vende una vidriera tabacos, propia para cualquier esquina $15.00. Informan Economía número 3. El dueño entre Corrales y Apodaca, de 1 a 12 noche.
V4 8396 3-6 marz

VENDO LECHERIA. sitio lo más céntrico de esta capital $1.800 doy facilidad de pago; montada con todo lujo. Vea este claro negocio, más detalles: Monte y Cárdenas. Cueva.
V4 8323 3-8 marz

OPORTUNIDAD 5 DIAS $1.500

VENDO café sin cantina. Punto de mucho tránsito y está en muy buena condiciones. Vendo $28. Garantizado. Buen contrato barato alquiler. Informan Antón Recio y Monte, Benito, Café.
V4 8240 2-7 marz

AVISO. SE VENDE un gran taller de tintorería, con todos los adelantos modernos, con clientela segura. Se retira su dueño del negocio por tener que embarcar para España. Informan Compostela 121. Café.
V4 8220 2-8 marz

GRAN OPORTUNIDAD: bodega en la Habana, calle mucho tránsito, en $300. Tiene el doble de mercancías. Informan Infanta y Ayesterán, café Almendares, Carnlado.
V4 8221 2-7 marz

GARAGE

Se vende uno bien situado. Cinco años de contrato. Poco alquiler. Accesorios y Taller de Vulcanización. Facilidades de pago.—U-7632. 12 a 1 6 a 7.
V4 8163 2 12 marz

PERMUTO notaría. De la Habana por una del interior. Alberto Cuervo, Obispo 59. altos. M-1537.
V4 8116 1 mar 6

POR TENER QUE embarcarme, vendo el salón de billares de Consulado y Neptuno, en $1,000, al lado del cabaret «El Gato Negro».
V4 7869 29-15 Mar.

BODEGA cantinera. Punto ideal para barra. Primera oferta. No soy del giro. Aprovechen los gangeros, Corral Falso y Cruz Verde, «La Perla», Guanabacoa.
V4 8585 1-16 marz

GRAN vidriera tabacos, quincalla, billetes, vendo, sin competencia, buen contrato, fácil pago. Informan, Muralla 103, almacén y segundo piso, de 12 a 2. S. Lizondo.
V4 5730 20 mar 6

V-5 Muebles y Prendas

SE VENDE barato, un juego cuarto, 3 cuerpos, 9 piezas, arte moderno, caoba, un juego comedor completo, con butacas, costó $500. Se dá en $90 urge venta. una división cristales. San Miguel 154, entre Escobar y Gervasio.
V5 8649 5-8 marz

POR EMBARCARME, vendo preciosos juegos de cuarto, comedor, sala, lámparas y demás objetos, todo completamente nuevo. Informes San Carlos número 2 A, casi esquina a Morell, Loma del Chaple, por la mañana y noche.
V5 8650 5-8 marz

VENDO MUY baratos juegos recibidor, caoba macizo; comedor estilo Renacimiento; cuarto moderno: diez piezas; nevera; lámparas automóvil cerrado. Calle 30 y Tercera, Miramar, teléfono FO-1258.
V5 8597 5-20 marz

PARA persona de gusto se vende baratísimos, lujosos, elegantes muebles(sala, comedor, cuartos) buenos cuadros. Calle 21 No. 359 entre 4 y 6. Teléfono F-2431.
V5 8574 4-7 mar.

MUEBLES BARATISIMOS: Escaparates $6.00; con lunas, $12.00; camas, $3.50; coquetas, $6.00; mesas noche $1.00; aparadores $6.00; mesas comer $4.00; fiambreras $3.00; neveras $7.00; máquinas Singer $10.00 victrolas, lámparas, burós, libreros, juego sala, comedor, cuarto, piezas sueltas a como quiera. San Rafael 152, esquina Marqués González, «La Colonial». Teléf. U-1488.
V5 8521 4-12 marz

SE VENDEN

JUEGO DE TRES cuerpos $50, sala $20. Concha entre Luco y Justicia, Luyanó. La Casa Mastache. El Palacio de los Muebles. Nota: Vendo también a mueblistas.
V5 8482 4-6 marz

REGALAMOS juego comedor de 6 sillas, aparador, vitrina, nevera, mesa, lámpara. En cualquier cosa. Lawton calle Dolores 316 entre 15 y 16 informan.
V5 8341 3-6 marz

REGALO bonito juego cuarto $25. Jueguito sala para personas de gusto, nevera «Pich-Hills» con filtro. También librero caoba, todo barato. San Joaquín 33 altos.
V5 8378 3-6 marz

FAMILIA particular desea vender barato, sala, recibidor, cuartos, comedor, nevera, máquina ovillo Singer, librero, sillones, portal. lámparas, cuadros. San José 97, bajos, entre Lucena Belascoaín.
V5 8374 3-10 marz

VENDO todos los modernos muebles de mi casa en flamante estado, muy baratos, en S. Lázaro 328, altos, casi esquina Belascoaín.
V5 8305 2 mar 8

VENDO JUEGO cuarto moderno flamante barniz muñeca, magníficas lunas $35. Nevera grande cuadrada $12. Aparador y mesa $10. De primera. A-5704. Jesús del Monte 27, altos, esquina Tejas.
V5 8226 2-6 marz

JUEGO cuarto moderno color nogal, dos tonos sin uso véndese en $75, por embarcar, informan. San Rafael y Escobar, bodega.
V5 8204 2-6 marz

JUEGO cuarto moderno, caoba, tres cuerpos sin uso y radio «Victor», véndesen en $95. y $55, por embarcar Calle 22 número 24, letra C esquina 19, bajos.
V5 8205 2-6 marz

POR LA TERCERA de su valor, vendo, juego sala, recibidor, comedor, cuarto, tres cuerpo, lámpara y varqueño. Concordia 31, altos, esquina a San Nicolás.
V5 8082 1-16 marz

AVISO a los particulares. Se vende un juego de mimbre tapizado, de lo mejor. Compuesto de un sofá, dos sillones, dos butacas, una mesa de centro, una lámpara de pié, un escritorio y su silla, un escritorio de palisandro antiguo. Es una obra de arte. único en su clase en Cuba, es el preferido. Clase día y noche, objetos más Valle número 3
V5 8039 1-7 marz

MUEBLES. Juegos cuarto, $40. Sala $25; recibidor $25; comedor $35; juego cuarto 3 cuerpo $75; comedor Arte Moderno $68; estilo Renacimiento; neveras esmaltadas $12; de porcelana $30; sillones portal $8; camas niño $4; máquinas Singer $9; burós $8. Infanta 88. Cao y Pita. Telf. U-4352.
V5 7648 27 mar 6

MUEBLES y joyas a plazos Juegos cuarto, sala, comedor, Arte Moderno, hasta con 10 pesos entrada y pagar como usted quiera También joyas de todas clases. Grandes facilidades de pago. La Eminencia, Neptuno 188 entre Gervasio y Belascoaín.
V5 C 43 13 marzo 14

MUEBLES CLASICOS y Arte Moderno, muy baratos, al contado y a plazos. Fabricación rápida a elección del cliente. Liquidación de enormes existencias, así como joyería, lámparas, etc., con el fondo y mensualidades que convenga al comprador. Cambiamos y alquilamos muebles, con opción a comprarlos, incluso los de lujo, rebajando el 50 por ciento de lo pagado. La Casa Ruisánchez, (que anuncia la verdad). Angeles 13, esquina a Estrella, (del 25 al 31). Telf. A-2024
V5 5735 13-13 Mar

BAULES Y MALETAS

De todas clases y tamaños, desde un peso. Joyas de ocasión; muebles y objetos de adorno. Lámparas.

ROPAS DE CALIDAD

Trajes para caballeros, ropas en general. Baratísimos juegos cama. «La Sociedad». Casa de Préstamos, Suárez 34, entre Apodaca y Gloria. Telf. A-7589.
V5 6647 20-6 Mar.

VENDO disgusto novios $170, regio ta de portal, sala, tres habitacio derno verdad, nueve piezas. Comedor Renacimiento Español, doce piezas $110. Manrique 130, bajos, cerca Reina.
V5 8074 1-7 marz

V-6 Maquinarias

SE VENDEN de muy poco uso. Tostador de café «Sirocco», francés de 30 kilos, completo, con enfriador, ventilador etc. Tostador de café de bola, Alemán, de 30 kilos con poleas y manigueta para leña o carbón. Tostador de café «Royal» de 15 libras con enfriador ventilador y motor eléctrico acoplado. Molino de café eléctrico «Universal» coriente 220, muele como harina. Molino de piedras de 12 pulgada con un cernidor para harina. Máquina planchar «Hoffman» con paila y quemador gasolina. Todo como de fábrica, garantizado. Ramón Vinjoy, Luis Estevez 55.
V6 8620 5-7 marz

SE VENDE un motor de petróleo de 44 y 50 caballos, en muy buenas condiciones, con todas sus piezas de repuesto, pueden verlo caminando en la fábrica de muebles de Manuel Méndez, Desagüe número 82 esquina a Pajarito. Telf. U-2752.
V6 8437 3 mar 13

V-7 Automóviles y Accesorios

DESEO VENDER un Chevrolet, Ford o cuña Véame Aguiar número 95. M-2270. Antonio Pérez
V7 8634 5-20 marz

GANGA

Se vende Chrysler modelo 77 especial completamente nuevo. Informan: garage Blanco 29. Telf. A-1112.
V7 8548-49 4-8 mar.

STUDABAKER ultimo tipo, directo, rueda libre, nuevo, se traslada el contrato de lo que resta por pagar a cambio de máquina pequeña cerrada en buen estado. Informen en el teléfono FO1804.
V7 8530 4-7 marz

HORROSA GANGA. Se vende un Nash, 5 pasajeros, abierto, 6 ruedas, último tipo. Garage Gloria. Vives 146.
V7 8394 3-6 marz.

SI ESTA INTERESADO en un buen carro, no deje de ver Pontiac y Oldsmobile, Sedan, cuatro puertas. También cuña Pontiac. Todos en perfectas condiciones. Waters. Galiano 29.
V7 8490 4-11 marz

VENDO automóvil Auburn, 5 pasajeros, abierto, todo flamante, en $150, para verlo de 6 p. m. en adelante en Mayía Rodríguez número 10 esquina Libertad. Santos Suárez. señor Saloin.
V7 8421 3 mar 6

REO SPEED. Wagon vendo dos, uno en chassis y otro carrozado, propio para guagua o carga, gomas de aire, dobles traseras. Están como nuevos Facilidades U-1799. Felix O-Shea 27 y Espada.
V7 8188 2-6 marz

VENDO 56 automóviles de todas marcas y tipos a precios increíbles. Doy facilidades pago. Las gangas mayores de la Habana. Felix O-Shea, 27 y Espada U-1799.
V7 8187 2-6 marz

POR NO PODER TRABAJARLO vendo Buick abierto, siete pasajeros, dos gomas nuevas. Acabado de esmerilar, con chapa, propio para turismo o familias, $190.00. Urge la venta, Aguacate 19, garage, de 9 y media a 2.
V7 7815 29-6 Mar.

MAGNIFICO Nash 5 pasajeros, turismo 10.000 kilómetros recorrido, gomas nuevas, pintura fábrica, chapa. Precio $375. con $150 al contado, resto $25. mensual. Felix O-Shea. U-1799.
V7 8189 2-6 marz

SE VENDEN

2 MARMON magníficos, Sedan 5 pasajeros, como nuevos. Vestidura cuero, 6 ruedas alambre, tipo 1930. se dán regalados. Facilidades. Felix O-Shea, 27 y Espada U-1799.
V7 8186 2-6 marz

CHEVROLET cerrado, gomas nuevas y chapa. Barato. Prado 44. Verlo de 1 a 4.
V7 8321 2-10 marz

GANGA. Véndese Buick 7 pasajeros, perfecto estado en $600 o cámbiase por Ford o Chevrolet cerrado último modelo. Llame al FO-2486.
V7 8216 2-10 marz

¡HORROROSA GANGA! Cuña Chrysler-70, sportiva, acabada de ajustar, pintar y niquelar, en magníficas condiciones. 400 pesos. Informes: Capitán Laborde. Teléfono F-4131 y M-2237.
V7 8004 1-7 marz

GRAN TALLER DE CHAPISTERIA

Reparación en general de radiadores, pintura «Duco», soldadura autógena, de Enrique Padilla. Infanta 5, entre Jovellar y San Lázaro. Telf. U-7267 Esta casa pinta con «Duco» todas las reparaciones de los trabajos de chapistería, con precios muy reducidos y con toda garantía en las reparaciones generales. Mi interés es que sea usted un cliente para siempre.
V7 13462 JIR Ind.

V-8 Instrumentos de Músicas.

ORTOFONICA Victor 4-3, elegante mueble; está nueva, como de paquete, costó $175 por embarcarme la doy en menos de $15 muchos discos Lealtad 183 y medio. A-2826.
V8 8646 5-8 marz

REGIA PIANOLA alemana, grandes voces, barniz flamante, teclado blanco, costó $1,200, garantizada, sin comején, 100 rollos, banqueta. Regalo. Menos de $50.00. San Joaquín 33. altos.
V8 8662 5-8 marz

RADIOS "MAJESTIC" 1932.

CIRCUITO superheterodyno, bombillos multi-mu, Pentodo, a plazos solamente $5.00 mensuales, admitiéndole como fondo, parte pagos, radios, radiolas, ortofónicas, solicite una demostración. Gloria 151 bajos. M-7279.
V8 8630 5-10 amrz

MILANO

Gran piano fabricado en Milano, para personaje. Doble caja armónica, está sin estrenar, costó $1,200. Se da barato. Unico en Cuba. Dragones frente teatro «Martí».
V8 8678 5-13 marz

VENDO RADIOLA R. C. A. 60, bocina electrodinámica 106, completamente nueva $45. Radiola 44 R. C. A. Serig Greed de gabinete $50, funcionando correctamente. Verse todas horas A-5704, Jesús del Monte 27, altos esquina Tejas.
V8 8626 5-8 marz

VENDO UN PIANO de muy buena marca, garantizado y sin comején. Lo doy muy barato. San Rafael 141, bajos, entre Soledad y Oquendo.
V8 8545 4-9 marz

VENDO LUJOSISIMA Ortofónica «Victor», Modelo 4-3, parada automática del disco, con 50 discos: $17. Costó $160. Un magnífico Piano Alemán, cuerdas crusadas, tres pedales, sin comején: $45, con banqueta, nuevecito. San Joaquín 68, moderno, entre Monte y Omoa.
V8 8536 4-7 marz

VENDO ELEGANTE ortofónica Víctor, lujoso gabinete, sin un solo golpe, grandes voces, $16, con 50 discos. Ortofónica portátil $5. con discos. A-5704, Jesús del Monte 27 altos, esquina Tejas.
V8 8538 4-10marz

ORTOFONICA legítima «Victor» lujoso gabinetea parada automática, 25 discos modernos, $8. Máquina escribir «Nnderwood» último tipo También una bicicleta nueva, muy barata. San Joaquín 33 altos.
V8 8379 3-9 marz

PIANO Howard flamante; meses uso, se vende muy barato con facilidades de pago. También máquina Singer 5 gavetas último tipo. El Brillante Aguila 139.
V8 8260 2-6 marz

RADIOS "MAJESTIC" 1932

Cinco pesos mensuales; $15 entrada, $80, a plazos, $65, contado. Garantizo son completamente nuevos, de paquete. Aceptamos como entrada parte pago, radios de todas marcas, vietrolas, pianolas, muebles. Compramos, vendemos y cambiamos radios de uso. A-5704, Jesús del Monte 27, altos. una cuadra de Esquina Teja.
V8 7881 29 mar 6

RADIO MAGNIFICO RCA., nuevecito, gran alcance y claridad, $28.00; Majestic 1931, $60.00. Acepto cambios con radios inferiores o pianolas. Telf. A-2704, Jesús del Monte 27, altos.
V8 7880 29-6 Mar.

AFINE su piano, pianola, por $2.50. Absoluta garantía. Virgilio Fernández, procedente de grandes fábricas europeas. Taller de reparaciones de pianos y autopianos Zulueta 36 y medio. M-3040.
V8 7296 25 mar 27

V-9 Utiles de Oficinas

BUROS

Máquinas escribir, sumar, calcular, mimeógrafos, muebles oficina en general. Véalos: Villegas 6. A-8054

COMPRO

Empeño, vendo, burós, máquinas escribir, muebles en general. Véalos: Villegas 6. A-8054, Losada.

MAQUINAS DE ESCRIBIR

Burós, archivos, libreros, mesas de todos tamaños. Véalos :Villegas 6. A-8054.
V9 J. I. R. 13-13 Mar.

V-11 De Animales

VENDO mulos, carros y arreos de todas clases, caballos, mulos de monta, un burro semental de 7 cuartas, cesta de mimbre ,cochecito. TODO MUY BARATO, JARRO Y CUERVO. Marina número 8. Jesús del Monte. Teléfono X-2876.
VII C40 16 17 mz

V-12 Objetos var.

SE VENDE una cocina de carbón vegetal, marca «Rauda», con horno, serpentín calentador de agua y encendido automático. Es sumamente económica en su consumo y no da calor al exterior. Se vende por ausentarse. Puede verse en 12 entre 11 y 13, Vedado, próximo a la Bodequita Criolla.
V12 8359 3-8 marz

TENGO EN VENTA varias vidrieras de tabacos, cigarros y quincallas. Todas a cual mejor. Precio $200 en adelante. Informa: Trabadelo, Zanja 47, café.
V12 8365 3-6 marz

SUSCRIPCION de lecturas a domicilio, biblioteca viajera, librería de A. Turbiano, calle de Reina número 116, casi frente Iglesia Corazón de Jesús.
V12 8347 3-6 marz

SE LIQUIDA gran cantidad de vidrieras-mostrador y lunch. exhibición todos tamaños mesas Vitrolite, sillas fondo madera. cantina Frigidaire, un donky, molinos Hobart, contadoras Remington, cajas caudales. No se repara precio. Monte 248, frente al mercado.
V12 8143 1 mar 16

BAULES Y MALETAS

Surtido completo, nuevos y de uso, antes de comprar vea nuestros precios; le tomamos sus muebles en cambio de equipajes, prendas o ropas. Gloria e Indio. Telf. A-6827.
V12 7406 26 mar 29

DINERO E HIPOTECAS

SE TOMA

COMPRO 540,000 PTAS.

Para pagar mercadería española, las pago con dos modernas casas en la Habana. Valen 60,000 dólares. Rentan hoy al año 60,000 pesetas. Trato directo, escriba al apartado 1798. Señor P. López.
Zst 8313 2 mar 6

DINERO E HIPOTECAS

TOMO SOBRE propiedades, $8,400, en primera, con garantía sobrada. No se admiten corredores, directamente con el propietario, Concha y Pedro Pernas, Gumersindo Riesgo, Luyanó. X-2347.
ZST 7833 29-8 Mar.

SE OFRECE

EN HIPOTECA doy $500 a $5000, sin comisión, Habana, repartos, también $6,000 a $30.000. San Miguel 4, restaurant «El Ariete», vidirera 9 a 3, Díaz.
Zso 8603 5-13 marz

GUSTAVO Olazábal, ex-sustituto del Registrador de la Propiedad del Occidente y Eduardo Valverde. Dinero en hipotecas, pagarés, bóvedas y panteones. Operaciones en el día. Ventas de casas y solares. Edificio "Larrea". Aguiar y Empedrado. Departamento No. 302. Teléf. A-6684.
Zso 8202 2-7 marz

RENTISTAS

Vendo créditos hipotecarios ya vencidos, sobre fincas rústicas de recreo, con fabricación. Oportunidad para un buen negocio. Informes:— F-4047, A-9543.
Zso 8192 2-12 marz

DINERO al 1 1|4 por ciento en pequeñas cantidades con garantía pagaré y 2 fiadores. A devolver en un año. Compañía de Préstamos. Amargura 56. Teléfono: A-6538.
Zso 8096 1-7 marz

DOY dinero en pagaré con la firma de un propietario de casas, operación en el día, también en hipotecas al 7 o-o. Operación en 24 horas, hago operaciones sobre bóvedas y panteones Alberto Cuervo, Obispo 59, altos. M-1537
Zso 8119 1 mar 6

DINERO

No pierda tiempo. Cuando necesite tomar dinero en hipoteca o pagaré vea a Fernández Alvarez, San Ignacio 50. Teléf. A-4432, de 2 a 4. Operaciones rápidas y absoluta reserva.
Zso 8089 1-31 marz

$1,200 DOY EN PRIMERA hipoteca, con garantía de finca urbana. No hay que pagar comisión. Soy dueño dinero. Suárez número 3, a las a. m. 1 y 7 p. m.
ZSO. 7569 27-6 Mar.

DOY DINERO A PRESTAMO sobre bóvedas y panteones con mucha reserva. Firmo en el día la transacción. J. Llanes, Sitios 42, esquina San Nicolás. Telf. M-2632.
ZSO. 7291 25-6 Mar.

DINERO

Doy grandes y pequeñas cantidades en hipoteca desde el 6 por ciento en adelante para La Habana y sus barrios. También tengo para los repartos. Operación rápida y absoluta reserva.

JULIO C. GRANDA
Obrapía 33. Telfs. M-5921 F-5759
Zso C45 17-18 Mar.

Dinero en Hipoteca

En todas cantidades al tipo más bajo en plaza. Con la mayor reserva y prontitud
MIGUEL F. MARQUEZ
Empedrado No. 16, altos esquina a Cuba.
E 25 Dic End.

LIBROS E IMPRESOS

VENDO DICCIONARIO enciclopédico, (28 tomos) $25.00. Historia Universal, Cantu (11 tomos) y Tesoro Juventud $20.00. San Rafael 141, bajos, entre Soledad y Oquendo
Lel 8546 4-9 marz.

GIROS Y LETRAS

CAJAS RESERVADAS

Las tenemos en nuestras bóvedas, construídas con todos los adelantos modernos y las alquilamos para guardar valores de los interesados. En esta oficina, daremos todos los detalles que se deseen.

N. GELATS Y COMPAÑIA
106 Aguiar 108, esq. a Amargura.
G. S. I. 5149 8-9 Mar.

PARA EL HOGAR

PH-2 Reparación de Muebles

SUS LAMPARAS VIEJAS o antiguas conviértalas en nuevas y modernas. Las doramos, plateamos, reformamos y modernizamos. Forramos pantallas de seda compramos, vendemos y cambiamos láparas usadas. Salud, 23. A-7146
PH2 8279 2-9 Mar.

SUS MUEBLES No los bote. Por poco dinero los reparo, barnizo, esmalto, tapizo, etc. A-7558 Aguila 145. Hago trabajos a domicilio, Rouco.
PH2 7804 29-15 Mar.

PARA LAS DAMAS

PD-4 Cultura Física

ESTATURA pequeña. Necesita crecer dos o tres pulgadas? Acuda al Instituto de Cultura Física y Belleza dirigido por el Profesor suizo, Alejandro Canetti. Manrique 2, Teléfono A. 8685.
PD4 8447 4-7 marz

PD-6 Interés para las Damas

NO VACILE más. Loción CAPILUS, cura calvicie, hace brotar cabello, fortalece, quita caspa, una prueba convence. Muestra 30 centavos sellos. Solicitamos agentes. C. Pego, apartado 376, Habana.
PD6 8628 5-11 marz

MODISTAS: Hacemos vestidos y damos clases de corte por módico precio. Se ofrece una modista para casa particular. 3a. entre 6 y 8, «La Sierra». FO-2913.
PD6 8512 4-18 marz

SOMBRERERA modista, vestido, calle, noche, seda $2 corto, entallo $1. Saco moldes sombreros, hago modelo que desee en su casa $1. Reformo 50c. Campanario 114, Celestina, A-2492.
PD6 8468 4-7 marz

MADAME KUZMA. Ex-modista de las principales casas de París y Viena, CREADORA en sombreros finos, modelados en su cabeza. Transforma toda clase de sombreros desde un peso. También tiñe sombreros. San Rafael y San Nicolás (altos).
PD6 8509 4-3 abril

CORTE COSTURA

PROFESORA titular sistema «Parrilla», hace por figurín toda clase trabajos y moldes. Da clase de lo mismo. Precios situación. Zulueta 36 altos, esquina Teniente Rey frente Instituto. M-1395.
PD6 8380 3-9 marz

EL PENSAMIENTO, Calzado a medida, cómodo, elegante. Especialidad pies delicados o defectuosos. Hacemos y forramos zapatos con tela de su vestido. Pasados a domicilio. Luyanó 37 (Toyo), I-6608.
PD6 4510 3-25 marzo.

ENSEÑANZAS

E-1 Academias

PEDAGOGIA de la Escuela Nueva «A. M. Aguayo». Línea 17, Vedado. Curso de didáctica, nueva, prácticas docentes de la misma, psicología del adolescente y ora enseñanzas. Un peso mensual por cada curso.
EI 8324 3-13 marz

¡¡ GRATIS !!

Absolutamente gratis usted puede estudiar, por correspondencia, desde su propia casa: Ortografía, Mecanografía, Gramática, Aritmética, Teneduría. Solicite ahora mismo amplios informes sobre esta asombrosa, única proposición, sin compromiso. Le conviene. Gran Academia «Mercurio». Dragones 42, Habana.
EI 4848 6-6 Mar.

ENSEÑANZAS

SISTEMA ALEMANY

ACADEMIA INTERNACIONAL. Obtenga su título estudie, mi sistema único, más moderno (Europa), hágase profesora, corte, confección. Estudios París y Alemania. (Mi sistema es el preferido. Clases día y noche domicilio). San Lázaro 131. A-7044. Sucursal F-3701. Vedado.
EI 8034 1-31 1 abr.

POR 3 PESOS MENSUAL, tres asignaturas, con derecho a empleo y diploma. Taquigrafía, Meconografía, Inglés, Teneduría, Aritmética, Caligrafía, Gramática, Ortografía. Instituto Comercial, Belascoaín 195. Telf. M-1803. Pida prospecto.
EI 4969 6-6 Mar.

E-2 Colegios

COLEGIO "SAN ELOY"

Pupilos. Precios de situación. Primera enseñanza. Preparatoria. Bachillerato, idiomas y comercio. Se admiten internos, medios internos y externos. Calzada del Cerro número 620, Habana. Telf. I-6002. Pida prospectos.
E2 C 62 3 abril 4

E-5 Profesores

ASIGNATURAS $7. Instrucción, solfeo, teoría, transporte piano, plan que quieran, canto y taquigrafía Pitman. Profesora con referencias, 2 horas de clase. F-6463.
E5 8661 5-7 marz

GARANTIZO usted hablará inglés correctamente y en breve, tomando clases individuales conmigo. Gramática, Lectura, Dictado Comercial. Conversación práctica y perfecta. Competente profesora americana. Galiano 93. M-1307.
E5 8658 5-10 marz

PRINCIPIANTES INGLES. Competente profesora americana con método práctico de enseñanza, solicita discípulos para su clase de principiantes. También dá clases particulares, a precios convencionales. Vengan a mi y aprenderá inglés pronto y correctamente. Informan A-4517.
E5 8644 5-12 marz

ESCUELA de Economía, Artes y Ciencias Domésticas. Línea número 10, esquina a M. Teléfonos A-4495 y F-3494. En esta Escuela del Hogar, formada por pedagogas y profesoras hogaristas, se enseñan, mediante una cuota módica, las artes domésticas: tales como el corte y costura, la cocinería, los tejidos (con estambre, mimbre, etc.). También se cursan las ciencias domésticas, dándole preferencia, entre ellas, a la puericultura o crianza del niño.
E5 8449 3 mar

PROFESORAS titulares, ofrecen servicios de inglés y español, en 1a. 2a. enseñanza. Taquigrafía Pitman, labores y pinturas F-3493. En la misma dirección atendemos en nuestra Academia.
E5 8397 3-11 marz

MISS CHRISTIAN tiene hora disponible para dar clase o conversación en Inglés y Francés a señoras. Señoritas exclusivamente. Mejores referencias cubanas. Llamen F-6547.
E5 8333 3-13 marz

PROFESORA francesa graduada Universidad París, da clases de francés y literatura a domicilio y en su academia. Vedado 4, número 253, altos, entre 25 y 27. F-2658.
E5 8190 2-1 abril

PROFESORA americana con mucha experiencia en las escuelas públicas de los E Unidos, tiene varias horas desocupadas. Miss. H. Calle 23 esquina J.
E5 8100 1 mar 16

INGLES. Profesor americano con dos títulos. Métodos rápidos, prácticos, modernos. Precios rebajados nuevamente. Malecón 37, altos y San Lázaro 114, altos, M-3405. Duncan Thomas.
E5 8060 1-10 marz

BAILES: Prof. Chileno R. CAÑAS

Danzón, son fox, blue, tango. Aprendizaje rápido. Doy práctica con la enseñanza. Bailes de teatro. Seriedad. Competencia. Clase a todas horas; Empedrado 60.
E5 8008 1-16 marz

PROFESORA inglés (Londres) da clases en su casa y a domicilio. Empedrado 4, teléfono A-7864.
E5 8033 1-8 marz

MAESTRO AMERICANO: Abogado, con certificado de Universidad de Yale, Clases particulares de inglés. M-8979
E5 7357 26-7 Mar.

SEÑORITA culta y distinguida se ofrece para profesora de 1a, y 2a. enseñanza. por los últimos métodos pedagógicos, Gran experiencia y excelente recomendación. Precios módicos. Informan F-1597.
E-5 JIR 25-6 marzo.

INGLES

Enseñado por profesora americana. Sorprendentes resultados en pocas semanas. El discípulo leerá, escribirá y hablará el inglés en breve tiempo. Lecciones a domicilio, también. Miss. Kapan, Gran Hotel, Teniente Rey y Zulueta. M-9896.
E-5 7038 23-25 marzo

INGLES, Taquigrafía (inglesa y española). Teneduría, Cálculos Mercantiles, Caligrafía, Mecanografía. Ortografía y Matemáticas. Clases en su casa 8 pesos mensuales: a domicilio, 9 pesos. Profesor: F. Heitzman (Profesor Normal). Reina 30 altos, M 9247.
E5 4879 6-8 Mar.

PIANO, SOLFEO. $3.00 mensuales. Canto, violín, guitarra, mandolina. Enseñamos por sistema rapidísimo. Piezas al mes de empezar. Exámenes trimestrales. Especialidad alumnos haraganes. Vamos a domicilio. A-0225. San Rafael núm. 71.
E5 5649 12-13 Mar.

DE INTERES GENERAL

SE VENDE un título de la Bolsa de la Habana, Paseo 26, altos, 25 y 27 de 2 a 4 p. m. Vedado.
I 8617 5-8 marz

PERDIDA. Perrito canelo claro, hocico negro aplastado, nubes en los ojos. Se gratificará al que lo devuelva en Campanario 44 esquina Virtudes.
I 8657 5-8 marz

CEMENTERIO DE Colón. Magnífico panteón en la calle Central, primera categoría, al lado monumental panteón Baró; costó $3,800, mármoles 10 centímetros. 2 bóvedas y osarios. Nuevo. Se da por menos de la mitad. Informes, A-7632.
I G 8554 4 mar 9

COBRO

Sus cuentas corrientes a base de comisión. Doy garantía en efectivo. Tenerife 73.
IG 8564 4-9 mar.

EN AUTOMOVIL se tomó jueves Droguería Sarrá para peletería El Mundo, dejóse olvidado paquete con mantel y servilletas. Gratificación espléndida a persona, entréguelo Cuba 104. Señorita Teresa Siarán.
IG 8558, 4-7 mar.

PANTEON: CEDO uno que costó 2,000 pesos en $600.00, con figura valiosa, dos bóvedas, dos osarios y con frente a calle. Aproveche esta oportunidad única. Informes: A-0655.
IG 8524 4-8 marz

SE GESTIONA Y SE BUSCA

Representaciones de casas extranjeras de artículos, novedades, patentes, etc., para la venta en la Habana e interior. Dirijan correspondencia a Vicente Kinkelin, Calzada Cosme Blanco Herrera, Palatino, Cerro, Habana.
IG 8003 1-18 mar.

ANUNCIESE EN EL DIARIO DE LA MARINA

M.E.C.D. 2016

Papel de Alemania en la Conferencia del Desarme

La marcha de los acontecimientos en la Conferencia de Desarme que se reúne en Ginebra muestra que toda la discusión gira alrededor de los intereses de la Gran Bretaña, potencia predominante por mar, y de Francia, potencia predominante por tierra. El buen éxito o el fracaso de la Conferencia dependerá de que se pongan de acuerdo los representantes de estas dos potencias, una naval y la otra militar. Esto hace que haya divergencia de opiniones en cuanto a lo que cada una de ellas considera más conveniente para llegar a un desarme general. La diferencia se hará aún más notable en cuanto a la actitud que una y otra asuman respecto de Alemania.

La potencia naval alemana, que en 1914 fué una de las causas determinantes de la entrada de la Gran Bretaña en la Guerra Mundial, hoy no es causa de la menor inquietud en Londres. En cambio, la potencia militar alemana, a pesar de las limitaciones y cortapisas impuestas por el Tratado de Versalles, es causa de inquietud en París, en donde se sospecha que el Reich está armado, o, por lo menos, preparado para armarse. Bien claramente ha expresado M. Tardieu en la Conferencia su convicción de que los armamentos de que hoy dispone Alemania son superiores a lo que le asignan el espíritu y la letra del Tratado de Versalles.

Los representantes de la Gran Bretaña en la Conferencia no comparten el criterio de M. Tardieu. Sostienen la opinión de que las fuerzas armadas de Alemania no son superiores a lo que sobre ellas dispone el Tratado y que las noticias e informes que sobre su aumento han aparecido recientemente en la prensa francesa son o infundados o muy exagerados. Según los ingleses, Alemania se encuentra respecto de Francia en una inferioridad militar tan evidente que no podría oponer resistencia alguna a una ofensiva del ejército francés.

Este es el punto capital en que divergen las opiniones de los delegados ingleses y franceses. A medida que progresen los debates se irá poniendo de manifiesto la importancia de esta cuestión, que será la que en último término discutirá la Conferencia. Del acuerdo a que sobre este punto se llegue dependerá la naturaleza de los compromisos entre los Gobiernos de París y de Londres.

En Inglaterra se ha hecho en estos últimos meses una activa propaganda para demostrar que Alemania ha cumplido estrictamente las cláusulas del Tratado de Versalles que limitaban sus armamentos, y, toriamente inferior a la de Francia. cuentra en una situación militar notoriamente inferior a a de Francia. Esta propaganda tiene una segunda parte: poner de manifiesto el exceso de armamentos de Francia y el auge creciente del espíritu militarista en la República francesa. Ahora bien ¿qué origen tiene esa propaganda? ¿Procede de Alemana? ¿Procede de Inglaterra? ¿Procede de ambas a la vez?

Un eminente estadista inglés expresó no hace mucho las siguientes opiniones sobre las relaciones entre Francia y la Gran Bretaña en cuanto a la seguridad y al desarme:

«Está muy bien que protestemos contra la insistencia francesa en pedir primero seguridad y después desarme. Los franceses han mantenido siempre su petición de seguridad. Cuando se discutían las condiciones de paz pidieron la orilla izquierda del Rhin porque Foch y otros generales declararon que era necesario para la seguridad de Francia. Para hacerles abandonar esta aspiración territorial, nosotros y los americanos los prometimos solemnemente prestarles ayuda en caso de una agresión por parte de Alemania; pero el Senado americano se negó a ratificar el tratado y nosotros mismos nos aprovechamos de la negativa para retirar la obligación que habíamos contraído. Desde entonces, los gobernantes y los diplomáticos de los dos países han tratado de encontrar nuevas fórmulas de garantía para la seguridad de Francia».

«En 1922, Lord Cecil expuso la idea, que los franceses encontraron aceptable, de un pacto de no agresión; pero aún no habían terminado las negociaciones cuando los laboristas fueron por primera vez al poder y desecharon el pacto como una invención burguesa. Los franceses se mostraron conformes e iniciaron nuevas negociaciones. En 1924 se llegó al famoso protocolo de seguridad de los miembros de la Liga y los franceses se declararon satisfechos; pero el Gobierno laborista cayó poco después y el Gobierno conservador que lo sustituyó se apresuró a denunciar el protocolo como atentatorio a los intereses de la Gran Bretaña y del imperio. Los franceses aceptaron lo inevitable y reanudaron sus negociaciones con Londres. Sir Austen Chamberlain se mostró partidario de la idea de volver al pacto; pero nuestro Embajador en París, Lord D-Abernon, estimuló a los alemanes a que intervinieran en nombre de lo que se llamó más tarde Pacto de Locarno. Los franceses aceptaron lo que se les ofrecía, aunque estaba muy lejos de satisfacer sus demandas esenciales. Apenas se firmó el documento de Locarno se iniciaron movimientos para desnaturalizarlo. Y así continúa alegremente la tarea de buscar garantías por una parte y de hacerlas desaparecer por otra».

Un francés no habría podido plantear de modo más claro la cuestión. Así se explica que en la Conferencia de Desarme la divergencia entre Francia y la Gran Bretaña gire alrededor de la preparación militar de Alemania.

HAN SIDO EXTRAIDOS YA TODOS LOS CADAVERES DE LA MINA DE BOISSEVAIN

POCAHONTAS, Virginia, marzo 5. AP.—El último cadáver de las treinta y ocho víctimas de la explosión ocurrida en la mina Bboissevain, hace cerca de una semana, fué extraído hoy de las galerías.

Las Naciones Pequeñas Condenaron Terminantemente la Conducta del Japón en la China

DICE EL MINISTRO DE LA GUERRA SADAO ARAKI QUE EL JAPON ESTA DISPUESTO A LA DEFENSA DE LA MANCHURIA SI LOS RUSOS LA ATACAN

Durante dos horas, la comisión de la Liga estuvo haciendo preguntas al Ministro de la Guerra japonés sobre las causas de la invasión de China y el plan de defensa imperial nipón

SHANGHAI, China, marzo 5. (AP.) Las bajas chinas durante los encuentros de Chapei, Kiang Wan y Woosung han llegado a 20.000, según los cálculos que ha publicado hoy la Press Union.

Esta cifra de las bajas chinas es unas diez veces mayor que las bajas que tuvieron los japoneses. Se estima que los chinos han tenido 7.000 muertos por lo menos.

JAPON DEFENDERA A MANCHURIA SI RUSIA LA AMENAZA

TOKIO, Japón, marzo 5. (AP.)—La comisión investigadora del conflicto manchuriano, que fué designada hace tiempo por la Liga de las Naciones y que se halla en esta capital, fué informada hoy por el ministro de la Guerra Sadao Araki que el Japón no tiene intenciones de invadir el territorio ruso, pero que está dispuesto a defender la Manchuria en el caso de que los Soviets la amenacen.

Los miembros de la Comisión, de la cual figura como representante americano el general Frank R. Mc Coy, trataron acerca de los problemas del Extremo Oriente con el ministro de la Guerra durante dos horas.

Un funcionario japonés que asistió a la conferencia dijo que el general McCoy y el Conde de Lytton, representante británico y presidente de la Comisión, formularon numerosas preguntas. Estaban particularmente interesados en conocer el papel estratégico jugado por la Manchuria en el plan de defensa imperial japonés.

El ministro de la Guerra puso de relieve que el Japón se encuentra ante un problema de superproducción y que las islas que componen el archipiélago nipón son relativamente pobres. Agregó que, por otra parte, una gran porción del mundo ha cerrado sus puertas a la inmigración japonesa.

El general Araki hizo a los comisionados un resumen histórico de los problemas de la defensa del Japón, incluyendo una explicación de las razones que aconsejaron las operaciones militares efectuadas en la Manchuria durante los últimos seis meses.

Anunció hoy el ministerio de la Guerra que «los documentos» publicados ayer por el periódico «Izvestia», órgano del gobierno de Moscú, en los cuales se dice que existen datos acerca de los planes de los jefes militares japoneses para invadir la Siberia, son «fabricaciones absurdas.»

Un representante del ministerio de la Guerra ha manifestado que el Japón no tiene el propósito de acercar la brigada que tiene ahora en Omien Po, Manchuria, a la frontera con Siberia.

UN ANTIGUO VENDEDOR AMBULANTE DE ROPA ES GENERAL EN CHINA

VANCOUVER, British Columbia, marzo 5. (AP.)—El general Cohen Moshe, que con el nombre de Morris Cohen se dedicó algún tiempo a vender ropas por las calles del barrio chino de Vancouver, ha sido uno de los jefes de la reciente lucha contra los japoneses, según informan los viajeros que han llegado últimamente.

Prestó servicios en un regimiento canadiense durante la guerra mundial. En Francia se le había encomendado la dirección de un grupo chino. A su regreso a Edmonton, los chinos le nombraron asesor de sus operaciones comerciales y entonces se unió a la Liga Nacionalista.

EL AVIADOR HALL VA A DIRIGIR LA AVIACION CHINA

SAN FRANCISCO, marzo 5. (AP.) W. Bert Hall, aviador de la guerra mundial y soldado de fortuna, se encuentra en viaje a China con el propósito, al parecer, de hacerse cargo del mando de las fuerzas aéreas de la República.

UNA MAESTRA NORTE-AMERICANA MALTRATADA POR DOS JAPONESES

SHANGHAI, marzo 6 (domingo) (AP) Edwin S. Cunningham, cónsul general de los Estados Unidos, dijo hoy que la maestra de escuela norte-americana Miss Rose Marlowe fué golpeada por dos japoneses vestidos de paisano, habiéndose formulado por ello la consiguiente protesta en el Consulado nipón.

Miss Marlowe está agregada a una escuela de misioneros, de la Iglesia Bautista. Fué agredida por los japoneses el viernes. Las autoridades consulares del Japón dicen que nada saben del incidente, pero que están investigando.

Desde el comienzo de las hostilidades chino-japonesas en Shanghai ciudadanos nipones, vestidos de paisano, han estado auxiliando la labor de las fuerzas militares, especialmente para asumir el control completo de Hongkew y de los distritos próximos del Establecimiento Internacional. Se cree que fueron dos de esos auxiliares los agresores de la maestra, la cual, aunque no resultó gravemente lesionada, sufrió un ataque de nervios. Ayer embarcó hacia Hong Kong, para reponerse del quebranto sufrido.

Los Chinos Aseguran Que Las Tropas Japonesas se Proponen Aún Ocupar Otras Dos Ciudades

Las tropas japonesas continúan consolidando sus posiciones lo que parece demostrar que la ocupación será por tiempo indefinido ,si bien el alto mando nipón afirma lo contrario

SHANGHAI, China, marzo 6. (Domingo) (AP) Hoy ocurrieron refriegas entre las líneas distantes de los ejércitos chino y japonés, pero los observadores militares extranjeros dicen que no existe un conflicto general en el día de hoy, primero en cinco semanas en que reina bastante tranquilidad.

Los periódicos chinos acusan a las fuerzas militares japonesas de estar atacando en las cercanías de Nanziang, hacia el norte.

«Las botas de los 60,000 invasores aplastan toda esperanza de terminación de la guerra», dicen. Los japoneses intentan, al parecer, ocupar las ciudades de Kunshan y Soochow, más al oeste, a lo largo del ferrocarril Shanghai-Nankin, dicen los periódicos. La artillería e infantería japonesas han sido rechazadas.

Los japoneses, mientras tanto, niegan terminantemente estos alegatos de los chinos. Declaran, en cambio, que sus actividades agresivas han terminado.

Las negociaciones de paz han hecho pocos progresos y los chinos esperan, según parece que la Asamblea de la Liga de las Naciones solucione la situación.

Las tropas japonesas continúan consolidando sus posiciones, lo indica que se proponen ocuparlas indefinidamente, aunque el general Yoshinori Shirakawa, comandante del ejército, ha insistido en que se propone partir a la mayor brevedad.

HA SIDO MUY BIEN TRATADO EL NIÑO QUE ESTUVO SECUESTRADO DURANTE TRES DIAS EN OHIO

Dice que le daban de comer abundancia de huevos cocidos solamente y que no lo maltrataron excepto cuando oían que se acercaba algún automóvil que lo encerraban en el **closet**

YOUNGSTOWN, Ohio, marzo 5. AP.— Jimmie Dejute, de doce años de edad, hijo de un contratista de Niles, que estuvo secuestrado tres días en un sitio solitario, en los alrededores de esta ciudad, contó hoy a los repórters que los secuestradores le daban huevos cocidos en abundancia para que comiera y que, además, le permitían que estudiara sus lecciones.

«No conocía a ninguno de aquellos hombres—dijo—, pero fueron muy buenos conmigo y me dijeron que podía llamarles mister.»

«Todo lo que me daban para comer eran huevos cocidos y en abundancia», continuó diciendo Jimmie.

«Lo único que sé es que me trajeron directamente desde el lugar donde me introdujeron en el automóvil hasta el sitio donde me encontró la policía. ¡No saben ustedes lo que me alegré al ver a la policía!

»La casa donde me encerraron parecía vacía, pero hicieron una hoguera a fin de que no tuviese frío, aunque yo no necesitaba de tal precaución porque mis ropas eran de mucho abrigo.

»Uno de ellos me estuvo vigilando la mayor parte del tiempo», siguió diciendo Jimmie. «Me encerraban en el closet de la casa, que estaba horriblemente oscuro, cada vez que un automóvil se detenía enfrente, donde existe una estación de gasolina.

»Uno de los secuestradores preparó el automóvil que tenía en la parte zaguera de la casa y me dijo que iba a ver a mi padre. Todo lo que ellos querían era dinero. Me dijeron que si mi padre les pagaba me devolverían a casa sin hacerme daño. Cuando les pregunté qué me harían si no les pagaban, se rieron, pero yo sabía que mi padre les pagaría.

»No me dijeron si le habían pedido dinero a mi padre, pues no se mostraban muy inclinados a sostener conversaciones conmigo.

»¿Le amenazaron a usted en algún momento?», alguien preguntó.

«No», contestó rápidamente el muchacho.

«¿Le dijeron alguna vez que le matarían si su padre no pagaba el rescate?» se le dijo.

«No; únicamente hablaron del dinero», continuó.

«¿Pero usted no tenía miedo?

»De nada absolutamente.

»¿Está usted contento de haber vuelto a la casa de sus padres?

»Oh, sí; naturalmente. ¿A qué distancia se halla Niles de aquí?»

Se le contestó que estaba a unas cuantas millas y entonces el muchacho, con los ojos llenos de lágrimas, dijo: «Yo creí que estaba más lejos ¿Saben papá y mamá que estoy sano y salvo?»

«No, pero lo sabrán pronto», le contestaron los agentes de la policía.

«Oh, boy.»

EN LA SESION DE AYER DE LA LIGA, NINGUNA DE LAS GRANDES POTENCIAS HA DEJADO OIR SU VOZ NI EN PRO NI EN CONTRA DEL JAPON

El Ministro de Estado español, Zulueta, dijo que ni el asunto de Shanghai, ni el problema de la Manchuria, pueden resolverse ni discutirse por completo mientras continúe el avance nipón

GINEBRA, marzo 5. AP.—Los representantes de las naciones pequeñas, que no tienen interés material alguno en el Extremo Oriente, condenaron hoy en la sesión extraordinaria de la Asamblea de la Liga de las Naciones la invasión japonesa de China y recomendaron que se empleen todos los recursos que tiene en sus manos la Liga para poner fin a la lucha.

Varios diplomáticos de las potencias secundarias dieron a entender claramente que insistirían en que la Asamblea se ocupe del problema de la Manchuria, así como del problema de Shanghai. Con esas declaraciones han rechazado la tesis japonesa de que la Asamblea solamente puede tratar del asunto de Shanghai y abstenerse de toda intervención en el problema de la Manchuria.

Durante toda la mañana y la tarde, los representantes japoneses Tsuneo Matsudaira y Naotake Sato, se limitaron a escuchar mientras los representantes de los países europeos de segundo orden y de las repúblicas americanas denunciaban la intervención armada del Japón en el territorio de un Estado más débil y pedían la inmediata retirada de las tropas niponas.

SIGNIFICATIVO SILENCIO DE LAS GRANDES POTENCIAS

Las grandes potencias—Gran Bretaña, Italia, Francia y Alemania—permanecieron silenciosas, como habían hecho durante la mayor parte de la sesión de ayer en que la Asamblea adoptó una resolución recomendando que se negociara la inmediata cesación de las hostilidades y la retirada de las tropas japonesas.

Los Estados pequeños—España, Hispanoamérica, Estonia y otros—estuvieron consumiendo hoy todos los turnos aprovechando la oportunidad que se les ofrecía. La discusión no terminó después de las sesiones celebradas esta mañana y por la tarde, por lo que continuará el lunes.

HABLA DON LUIS ZULUETA EN NOMBRE DE ESPAÑA

El ministro de Estado español, don Luis Zulueta, reprochó a los japoneses que intentaran solucionar la disputa por medio de las armas en vez de traer el agravio a la Liga.

«Ni el problema de Shanghai ni el problema de la Manchuria pueden discutirse por completo hasta que los soldados japoneses evacuen el territorio chino», dijo. «La evacuación debe preceder a las negociaciones».

Aseguró que la Asamblea no debe reconocer ningún convenio que resulte de las actividades militares japonesas.

«La Liga debe ser el baluarte de los débiles contra los fuertes», agregó. «España desea que la Liga utilice todas las facultades que posee para arreglar la disputa».

«Para la Liga este es un problema de ser o no ser. Nosotros queremos que sea».

MANIFESTACIONES DEL DELEGADO DE DINAMARCA

Peter Munch, de Dinamarca, aseguró que el hecho de que no se haya declarado la guerra no absuelve a una nación de sus obligaciones con respecto al Pacto Kellogg. La Liga, dijo, debe hacer uso de todos los medios de que dispone para que el convenio sea una realidad.

«El conflicto que se ha planteado a la Asamblea no es solamente de Shanghai, sino todo el conflicto chino-japonés», declaró el doctor Giuseppe Motta, de Suiza.

«A nosotros no nos preocupa la cuestión del prestigio de este o de aquel Estado, sino la autoridad moral y jurídica de la Liga de las Naciones».

NO SE ACEPTA LA DISCULPA DE QUE CHINA NO ES UN ESTADO ORGANIZADO

El representante de Estonia, condenó la intervención armada por un Estado fuerte en el territorio de una nación débil. Eduard Benes de Checoeslovaquia, insistió en que todas las naciones deben tener el recurso de solucionar sus disputados únicamente por medios pacíficos.

Nicolás Politis, de Grecia, propuso que la Asamblea continúe discutiendo el problema hasta que esté completamente terminado. Sugirió que se nombre una comisión especial de la Asamblea para que siga de cerca las negociaciones y lleve a cabo el programa de la Asamblea «para el restablecimiento de la paz y la justicia».

Enrique Buero, de Uruguay, dijo que no podía aceptar la explicación japonesa de que China no es un Estado organizado. Citó la recepción de China en la Liga y su elección para formar parte del Consejo como demostración de que es un Estado soberano.

Portugal ofreció su cordial cooperación para el restablecimiento de la paz, por boca de su representante Fernando Augusto Branco.

«Mediante la aplicación del convenio—dijo—la Liga asegurará la justicia entre dos pueblos y restablecerá su prestigio».

TRES JOVENES USADOS EN EL CONTRABANDO

Eran los encargados de transportar las bebidas por el gran río Niágara

BUFFALO, Nueva York, marzo 5. (AP.)—Se cree que ha quedado desorganizada una de las bandas de contrabandistas más importantes de la frontera del Niágara con el arresto efectuado hoy por los aduaneros de los Estados Unidos de Arthur Kam, de 25 años de edad, a causa de ser el autor de la organización y otros tres jóvenes.

Los aduaneros dicen que Kam alquiló a los muchachos para que trasladasen a remo por el río Niágara un contrabando y lo dejaran en sus casas, desde las cuales se distribuirían a las casas de bebidas y a los particulares.

Varios muchachos perecieron recientemente ahogados mientras intentaban pasar contrabando por el traicionero Niágara y tanto el gobierno canadiense como el norteamericano estaban tratando de copar a los contrabandistas que los empleaban.

UNA HIJA DEL GENERAL SMEDLEY BUTLER, SE CASO AYER, CON UN TENIENTE

WEST CHESTER, Pencylvania, marzo 5. AP. Con motivo de la boda de Miss Ether Peter Butler, hija del mayor general Smedley D. Butler, retirado del servicio, y el teniente John W. Wehle, de Infantería de Marina, hubo un gran despliegue militar acompañado de flores y trajes.

Cerca de seiscientos invitados, entre ellos el Gobernador Gifford Pinchot, de Pennsylvania, altos oficiales del ejército y la marina y preeminentes personalidades, presenciaron la ceremonia que se celebró en la iglesia de la Santa Trinidad.

LA MEDALLA DE CUARESMA DE NOTRE DAME, OTORGADA AL PROFESOR S. J. MAHER

SOUTH BEND, Indiana, marzo 5. AP.—El doctor Stephen J. Maher, de setenta y un años de edad, de Nueva Haven, ha sido premiado con la Medalla Cuaresma por la Universidad de Notre Dame. La Medalla de Cuaresma se viene dando desde 1885 a alguno de los católicos más distinguidos de los Estados Unidos.

UN CONSTRUCTOR DE BARCOS, FAMOSO EN LOS ESTADOS UNIDOS, MURIO

ESSEX, Massachusetts, marzo 5. AP.—Arthur Dana Story, famoso dibujante, que ha proyectado la mayoría de los barcos pesqueros de Gloucestre y Boston, falleció hoy repentinamente en su morada situada sobre su antiguo astillero.

LA REVOLUCION HA TERMINADO EN FINLANDIA

Uno de los principales jefes del movimiento, Kustas Latvala, se suicidó ayer

HELSINGFORS, Finlandia, marzo 5.—AP.—La rebelión fascista de Finlandia, que ha durado una semana justamente, terminó hoy con el suicidio de Kustaa Latvala, uno de los jefes de Lapua, como los fascistas denominan a su organización.

El Presidente dictó una proclama prometiendo una amnistía a todos los fascistas, excepto a los jefes del levantamiento, y el cuerpo principal de la banda que había comenzado la marcha sobre la capital a principio de semana, comenzó a rendirse en Mantsala, donde un destacamento impidió que los fascistas continuaran su avance.

MURIO UN MIEMBRO DEL BOLSIN DE NUEVA YORK

NUEVA YORK, marzo 5. AP. Percy Guard, miembro del Bolsín, falleció hoy a los 66 años, de pulmonía, 26 horas después que su hermano, William J. Guard, director de publicidad de la Metropolitan Opera Company. Se celebrarán funerales dobles por los dos hermanos.

HABLABA EN LAS MISIONES DURANTE LA NOCHE Y DE DIA SE DEDICABA A ROBAR

ARDMORE, Pennsylvania, marzo 5. AP.—Un hombre que, según dice la policía, se dedica a predicar por las noches en las Misiones y a robar en las casas por el día, fué arrestado hoy en esta población.

El detenido, que dijo nombrarse Frederick Biggart, de 45 años, hablaba en las Hisiones del tema «Porqué me reformé». En su cuarto de Filadelfia las autoridades encontraron un abrigo de pieles, varias medallas y monedas, plata y joyas robadas de más de treinta casas de este distrito.

FALLECIO UNA HERMANA DEL EX PRESIDENTE DE E. U., GROVER CLEVELAND

TOLEDO, Ohio, marzo 5. AP. La señora Margaret Louise Cleveland Bacon, hermana del difunto presidente Grover Cleveland, falleció hoy en su residencia de ésta, a los noventa y tres años de edad. Había nacido en Caldwell, Nueva Jersey.

INUNDACIONES POR LA ROTURA DE UN DIQUE

El agua cubrirá miles de acres y afectará a millares de familias de aquella zona

LAFAYETTE, Louisiana, marzo 5 (AP) En el dique del río Atchafalaya, en Cypremont Point, al este de esta ciudad, las aguas desbordadas han abierto una brecha de setenta y cinco pies, inundando toda las tierras fértiles de la parroquia de San Martín.

Se espera que el agua afecte a varios centenares de familias y que cubra una extensión de algunos millares de acres. Hasta ahora no existe peligro para las vidas, porque desde esta mañana se presintió la posibilidad de que el dique cediera y la mayor parte de las personas que viven en el llano hicieron preparativos para evacuar tan pronto como hubiera señales de inundación.

El Atchafalaya está desbordado hace varias semanas.

E. MARTINEZ SOLICITA QUE LO JUZGUEN

Fué Presidente de la Argentina durante 24 horas antes de que iniciase la revolución Uriburu

CORDOBA, República Argentina, marzo 5. AP.—El último Presidente constitucional de la República Argentina desde 1853 a 1930, Enrique Martínez, quien ocupó el cargo solamente 24 horas y en quien Hipólito Irigoyen delegó sus poderes dos días antes de comenzar la revolución de Uriburu, pidió hoy al partido radical que nombre un tribunal de honor que le juzgue.

Al mismo tiempo Martínez anunció que prepara un manifiesto o libro en el cual expondrá de manera breve sus actos en la presidencia.

Según personas bien enteradas, Martínez revelará en su obra que Irigoyen sabía que la revolución estaba preparada para el día 6 de septiembre de 1930, y que muchos de los altos jefes del ejército y la armada que juraron lealtad a Martínez, estaban entre los de la revolución triunfante horas después.

El Chalet

LO ENTREGAREMOS EN MARZO

Tres días antes de la fecha del Sorteo daremos a conocer la cifra exacta de Bonos expedidos que entran en la amortización.

Si la cifra que se obtenga con la combinación de los terminales de los tres primeros premios de la Lotería Nacional resultare mayor que la del último bono expedido legalmente o diera la cifra 00000 se volverá a sortear el domingo 27, pues no necesitamos aclarar que es nuestro decidido propósito que ese Chalet pase a mano de algún suscriptor, de acuerdo con el Plan de la Unión Mutualista, y sin demoras innecesarias.

E. DE VALERA TIENE MAYORIA DE DIPUTADOS

Contará con 72 escaños en el Dail Eirean, mientras que el Gobierno tiene sólo 56

DUBLIN, Estado libre de Irlanda, marzo 5.—AP.—El partido Fanna Fail de Eamon de Valera, y sus aliados del partido laborista irlandés tienen una mayoría de seis miembros en el Dail esta noche, después de haberse realizado todos los escrutinios.

El Fianna Fail cuenta con 72 escaños, los laboristas con 7, el partido de Cosgrave, que está en el poder 56, y los independientes, que usualmente votan al lado del gobierno, 17. Existe todavía un escaño vacante, causado por la muerte de John Daly, miembro del gobierno, pero esa vacante no se llenará hasta dentro de varias semanas.

En el distrito de Sligo-Leitrim el partido Fianna Fail obtuvo cuatro escaños y el gobierno tres.

Mrs. P. Reynolds, viuda del candidato gubernamental que fué asesinado en vísperas de las elecciones generales el Sligo-Letrim, es una de las elegidas. El Dail tiene otra mujer entre las diputadas, que es Mrs. Collins O-Driscoll, hermana del difunto general Michael Collin. Esta es también partidaria del gobierno.

EL GENERAL JUSTO ESTA ESTUDIANDO LA SOLUCION DE LA CRISIS DEL TRABAJO

BUENOS AIRES, marzo 5. (AP.)—El general Justo, presidente de la República, no obstante la lluvia que ha estado cayendo hoy, estuvo en el litoral y después visitó el Hotel de Inmigrantes, conversando con varios obreros sin trabajo con el propósito de esutdiar sobre el terreno la solución que puede darse por el gobierno a la crisis del trabajo.

En varias localidades han caído grandes aguaceros acompañados de rayos y fuertes vientos. Algunas calles de esta capital se inundaron paralizándose en ellos el servicio de los tranvías. También estuvo interrumpida la comunicación telefónica.

LA ESTRELLA BETTY BRONSON VA A CASARSE CON LUDWIG LAUERHAUS

AENVILLE, North Carolina, marzo 5. AP.—Los amigos de Ludwig Lauerhaus, adinerado joven que fué recientemente a Hollywood para entrar en relaciones con la industria cinematográfica, confirmaron hoy la noticia de que contraerá matrimonio con la estrella de la pantalla Betty Bronson.

DETENIDOS POR VIOLACION DE LA LEY SECA

Un alcalde y varios policías de Muncie, Indianápolis, están procesados por dicha causa

INDIANAPOLIS, marzo 5. (AP) George R. Dale, director y alcalde de Muncie, y varios funcionarios de la policía de esa localidad y de Anderson, fueron arrestados hoy por haber sido procesados ayer por un gran jurado ante el cual se les acusó de haber violado las leyes prohibicionistas.

Frank Massey, jefe de la policía de Muncie, fué arrestado poco después que el Alcalde Dale estaba ya detenido. Ambos fueron conducidos a la cárcel mientras los amigos hacían esfuerzos para obtener su libertad mediante fianzas de $10,000 para cada uno. El Comisionado de policía Fred Ellis y otros cinco miembros de la policía de Muncie se encuentran entre los detenidos.

Alvin Riggs, capitán de la policía de Anderson, y dos de sus subalternos, también han sido arrestados por violación de las leyes prohibicionistas.

El gran jurado acordó el procesamiento de los acusados en dos causas, en una de las cuales son veintiocho los procesados y en la otra trece.

SE PROCEDERA EN LIMA CONTRA EL EX CANDIDATO PRESIDENCIAL DE LA TORRE

LIMA, marzo 5. AP.—El fiscal de la República ha pedido al juez correspondiente que inicie procedimiento criminal contra Víctor Raúl Haya de la Torre, quien ha estado oculto en Lima desde que las autoridades iniciaron su campaña contra el ala izquierda y otros elementos radicales perturbadores.

En el procedimiento solicitado también estarán comprendidos los miembros del Comité Ejecutivo del partido de la APRA, diciéndose que todos son, con Haya de la Torre, candidato presidencial en las últimas elecciones, líderes de un movimiento para excitar a desórdenes contra la integridad nacional.

EL EX PRESIDENTE DEL SALVADOR, J. MELENDEZ, REGRESA A SU PATRIA

SAN SALVADOR, marzo 5. AP. Jorge Meléndez, expresidente de El Salvador, ha vuelto para hacerse cargo de sus intereses agrícolas, después de varios años de ausencia del país.

La Junta de Directores de la Cámara de Comercio salvadoreña ha adoptado una resolución apoyando el reciente decreto del Gobierno que suspende temporalmente el pago de las deudas extranjeras.

Hacia la Democracia

(Por Gastón MORA)

Un sabio escritor norteamericano, el profesor Raymond G. Gettell, dice en su **Historia de las ideas políticas** que los problemas fundamentales del pensamiento político moderno son esencialmente **idénticos** a los de hace **dos mil años.** La división de las formas políticas en monarquías, aristocracias y democracias, con la posibilidad complementaria de una forma mixta, ha perdurado en todo ese vasto período. El mundo antiguo conocía sus fervores en la aristocracia, en los tiempos medioevales y en la Edad Moderna, se prefirió la monarquía. En nuestro tiempo se defiende la democracia. Decir esto no significa como lo entiende un distinguido legislador cubano, **«que no ha progresado nada políticamente».** Las formas políticas son, esencialmente, las mismas.

Aristocráticas, monárquicas, democráticas. Ellas tienen diferentes modalidades, pero no hay otras. La monarquía puede ser liberal y hasta democrática, como la inglesa, la belga, la holandesa, la dinamarquesas de Suecia y Noruega; pero también puede ser conservadora y hasta reaccionaria, como la italiana del **fascismo.** Una república puede ser democrática, como lo fué la romana de la antigüedad; como lo fueron las repúblicas griegas de esa misma Edad; como lo son la República suiza y la Unión Americana, y puede ser oligárquica, como lo fué la de Venezuela, la de los **Dux,** y como lo son algunas otras. La República francesa del 93 gobernaba por medio del Terror. La actual República es eminentemente democrática y parlamentaria. Rusia es ahora la Unión de Repúblicas socialistas, gobernada por los trabajadores, por el proletariado; pero en la que cada día van teniendo mayor influencia los elementos intelectuales técnicos. La democracia republicana, en la que ha realizado la independencia política de la mujer, es la alemana de mismo carácter ostenta la actual democracia española. Hablando de ella, de la constitución que se ha dado, ha dicho la prensa radical inglesa, «que representa un gran progreso político por la **«laicización»** del Estado, la supremacía del Poder Civil, la vigilancia de las comunidades de espíritu monárquico, y la misma paralez contractual del matrimonio». El Profesor norteamericano predicho reconoce que, en nuestra Europa se prefiere y defiende la democracia, cuyas esencias son la soberanía del pueblo, los derechos naturales del hombre y los políticos de los ciudadanos, las constituciones escritas y las asambleas representativas.

Es imposible desconocer los enormes progresos políticos realizados desde la revolución americana del 4 de julio de 1776, y la revolución francesa de 1789. Bajo la influencia de esos dos trascendentales acontecimientos, el mundo se ha **liberalizado,** se ha **democratizado,** pues cada día es más grande la intervención y la influencia de los pueblos en las esferas de la legislación y del gobierno. Esta evolución no se hubiera realizado tan rápida y magníficamente si no se hubiese dispuesto de la prenta, que es el vehículo de la **civilización política,** bien así como las vías de comunicación son absolutamente necesarias para crear y fundir **la civilización económica.** Cuando se lee la obra consabida del Profesor Gettell se advierte la influencia enorme, decisiva, que en el progreso político de Europa y América han ejercido las ideas publicadas y defendidas por medio de libros, periódicos, folletos; de publicaciones de toda clase. Los enciclopedistas franceses, Diderot, Alambert, Condorcet y sus grandes ilustres colegas; los grandes escritores Voltaire, Rousseau y Montesquieu y otros no menos famosos de Inglaterra y Alemania, cambiaron radicalmente las orientaciones del pensamiento político contemporáneo. El mundo marcha, a través de peligros y dificultades, a través de relapsos y retrocesos, pero marcha hacia la organización definitiva de instituciones esencialmente democráticos. Es la **ola,** cada vez más pujante, de la cultura, de la educación de los pueblos la que los lleva en esta dirección. El **contrario** es el de la servidumbre política es la destrucción.

EL PRESIDENTE DEL INSTITUTO PETROLERO BEATY, SE CASO AYER

NUEVA YORK, marzo 5. Amos L. Beaty, presidente del Instituto del Petróleo, y Mrs. Mary W. Macnamara contrajeron matrimonio al mediodía de hoy y salieron inmediatamente para California donde pasaran la luna de miel.

ADELA ASTAIRE SE RETIRA DE LAS REVISTAS, DESPUES DE OBTENER GRAN EXITO

CHICAGO, marzo 5. AP. Adela Astaire hizo su última aparición en escena esta noche, después de varias temporadas de éxito con su hermano Fred en las revistas musicales. Astaire anunció que abandonaría el teatro para contraer matrimonio en junio próximo con Lord Charles Vendish, de Londres, hijo del Duque de Devonshire

M.E.C.D. 2016

DIARIO DE LA MARINA
SECCIÓN CÓMICA DE LA EDICIÓN DOMINICAL

ATILA y FAMILIA

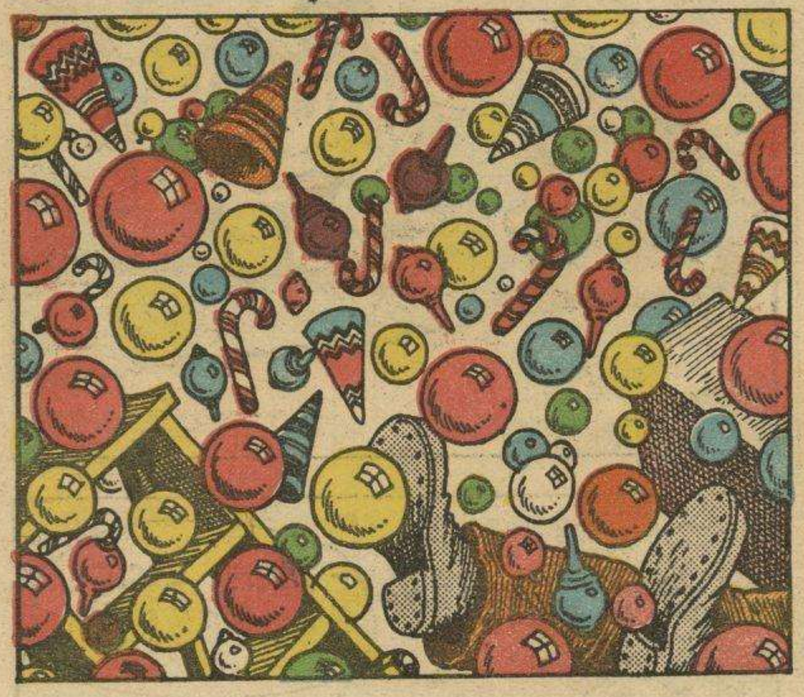

DEMOSTENES

M.E.C.D. 2016

COMPARSAS

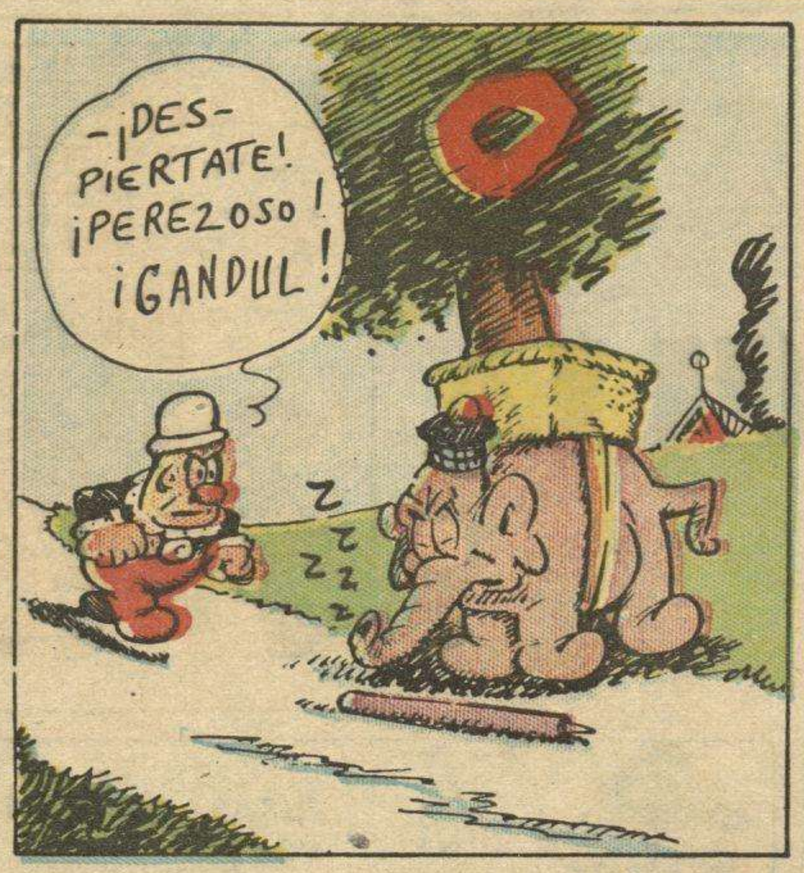

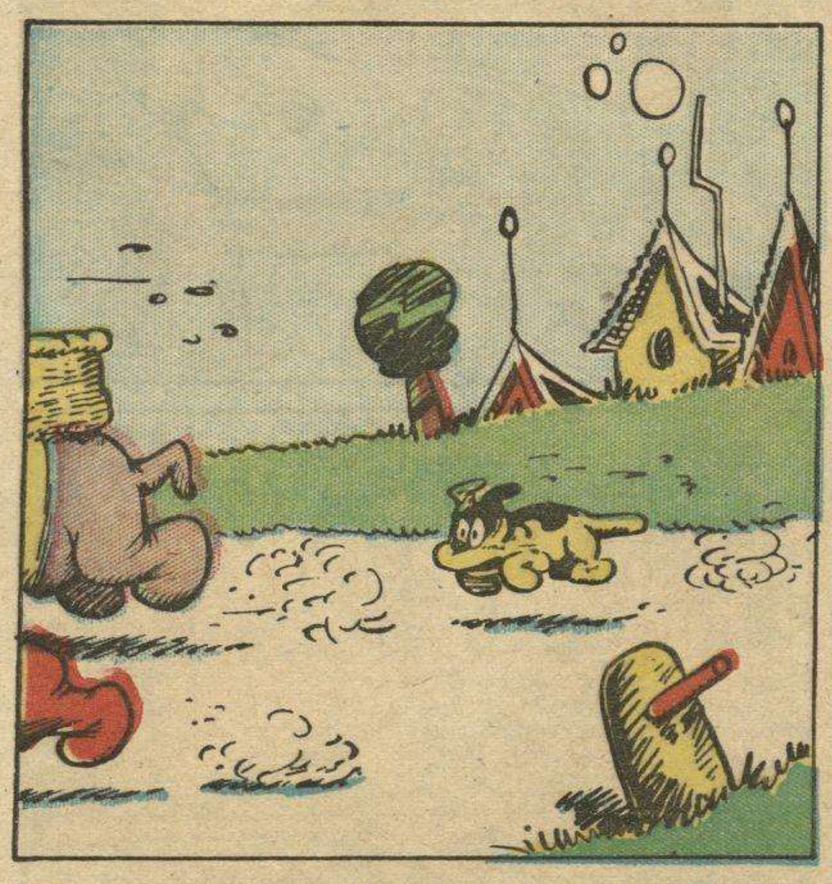

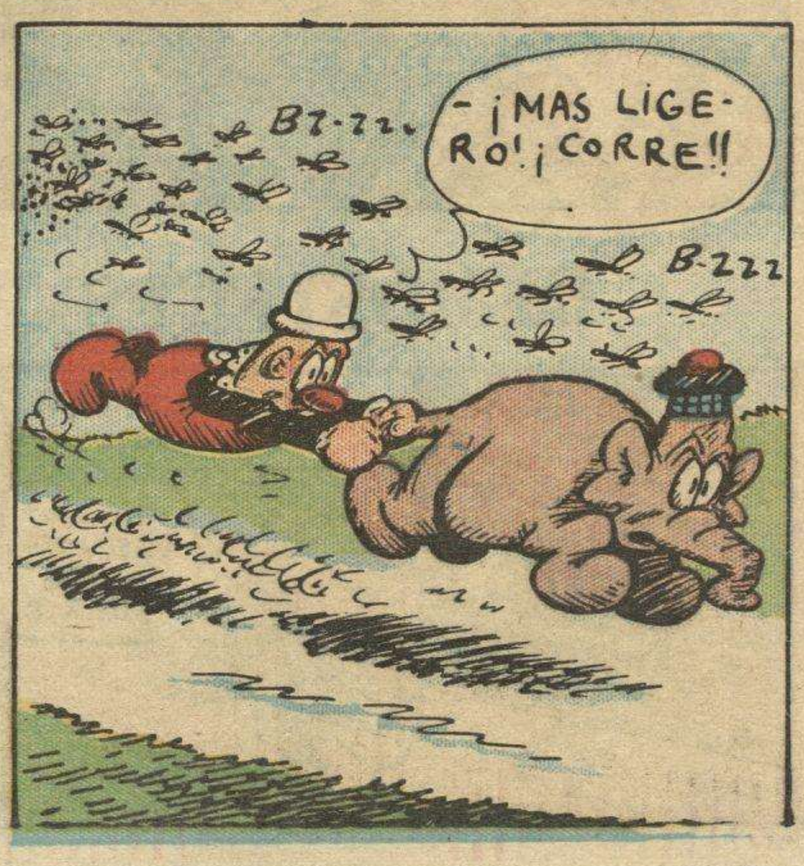

M.E.C.D. 2016

Historia de la Civilización

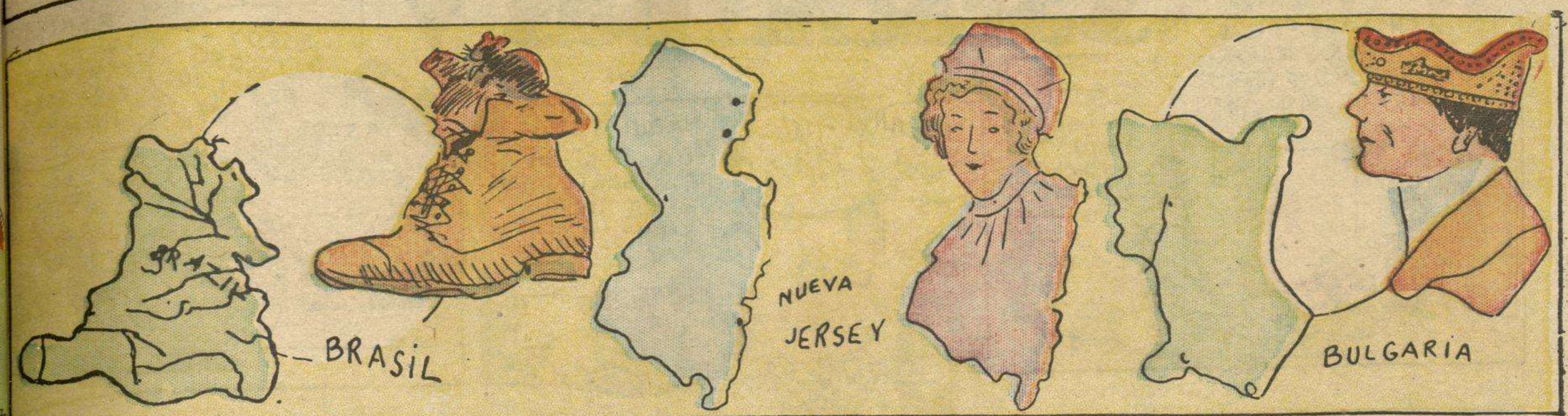

GUILLERMO TELL

UNO DE LOS TREINTA Y TRES PATRIOTAS QUE JURARON LIBERTAR A SUIZA DEL YUGO AUSTRIACO FUE GUILLERMO TELL, EL HEROE LEGENDARIO DE SU PAIS.

ALGUNOS HISTORIADORES PONEN EN DUDA SU EXISTENCIA, MAS DESEMPEÑÓ TAN IMPORTANTE PARTE EN LA LUCHA QUE DEBE HABER VIVIDO EN REALIDAD

GESSLER, BARON AUSTRIACO, HIZO COLOCAR SU CORONA EN LA PLAZA, OBLIGANDO A TODO TRANSEUNTE A RENDIRLE HOMENAJE.

UN DIA, GUILLERMO TELL ACOMPAÑADO DE SU HIJO, REHUSO SALUDAR LA ODIADA INSIGNIA.

GESSLER ORDENO AL PUNTO LA CAPTURA DE TELL.

ENFURECIDO POR LA ALTIVEZ DEL PATRIOTA, RESOLVIO CASTIGARLO EN FORMA EJEMPLAR

-YA QUE TIENES FAMA DE CAZADOR, TE CONDENO A ATRAVESAR UNA MANZANA SOBRE LA CABEZA DE TU HIJO

TELL ACCEDIO A LA TERRIBLE PRUEBA, COLOCANDOSE EL NIÑO CON LA MANZANA

-¡SI NO LE ACIERTAS, PERDERAS LA VIDA!!

GUILLERMO TELL EMPUÑO EL ARMA, ELEVANDO AL CIELO UNA PLEGARIA.

LA FLECHA CERTERA ATRAVESO LA MANZANA

-BIEN..

-!!

-ADMIRABLE

-TE PROTEGE LA SUERTE... VETE.. PERO ¡AY DE TI SI VUELVES A DESOBEDECER!

-¡ALTO! ¿POR QUE EMPUÑASTE DOS FLECHAS, CUANDO TE ORDENE USAR SOLO UNA?

-¡LA OTRA ERA PARA TI, SI HUBIERA MATADO A MI HIJO!!

-¡DETENEDLO, GUARDIAS! ¡INSOLENTE! ¡ARROJADLO EN LA CARCEL!!

-¿NO ME OFRECISTE LA LIBERTAD?

M.E.C.D. 2016

Sacachíspas y Cía

ROSITA

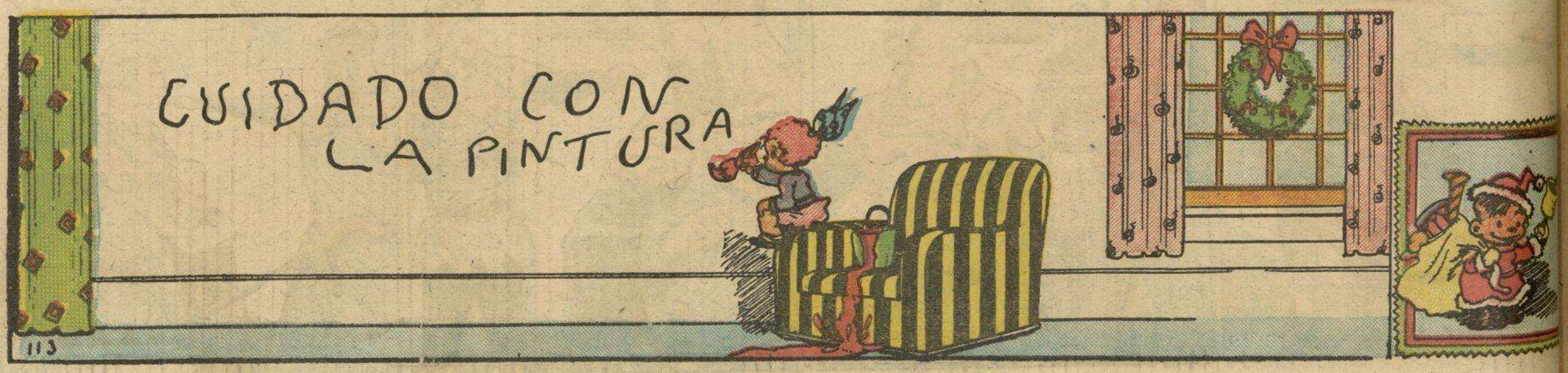

M.E.C.D. 2016