1ª SECCION

EL DIARIO DE LA MARINA es el periódico más antiguo de Cuba. Fué fundado en el año mil ochocientos treinta y dos.

Servicios especiales de España.

DIARIO DE LA MARINA

MIEMBRO de The Associated Press. Esta queda autorizada para usar nuestros servicios y noticias de información.

Hilo directo con New York.

1ª SECCION

AÑO XCIX.—NUM. 219. Acogido a la Franquicia Postal LA HABANA, LUNES, 31 DE AGOSTO DE 1931.—SANTOS RAMON NONATO Y PAULINO. TIEMPO PARA HOY: BUENO EJEMPLAR: 5 CENTAVOS

DOS PROYECTOS DE CONVERSION DE LA DEUDA EXTERIOR Y UNO DE MORATORIA SE DISCUTIRAN EN LA CAMARA EN CUANTO SE APRUEBE LA REFORMA CONSTITUCIONAL

Trigo y Café

(Por ANTONIO ESCOBAR)

ANTES de que hubiera dinero, el comercio consistía en trocar mercancías por mercancías; y a este trueque lo substituyó el comercio que consiste en vender mercancías por dinero, aunque en las relaciones comerciales entre dos países, vistas en conjunto, se pagan con mercancías.

Y, ahora, en estos tiempos, tan alejados de los del trueque, se ha operado uno en vasta escala entre dos naciones: el Brasil y los Estados Unidos; mejor dicho, entre el **Farm Board**, que **controla** hoy la venta de una parte de la producción agrícola americana y el gobierno brasileño.

Este ha cambiado un millón 50 mil sacos del café que tiene almacenado, después de prestar sobre él dinero a los productores, por 25 millones de bushels del trigo americano de que dispone, en análogas condiciones el **Board** agrario.

Que la operación es ventajosa para ambas partes lo prueba el hecho de que se haya pactado. El **Board** agrario entregará un décimo y algo más de las existencias de trigo que **controla** y el Brasil entregará algo menos de un décimo del consumo anual de café de los Estados Unidos y ese décimo equivale a un sexto a un séptimo del grano brasileño que se importa aquí anualmente.

Para los americanos será una satisfacción el que por primera vez se coloque una gran cantidad de trigo de esta nacion.—25 millones de bushells, como ya va dicho—en el Brasil, donde, hasta ahora, la venta anual nunca había pasado de un millón porque la Argentina era la proveedora habitual.

Y al Brasil le complacerá el obtener trigo en cambio de un café depreciado por su excesiva producción. A fines de Julio había en los depósitos nada menos que 19 millones de sacos, para los cuales no se veía salida. El gobierno brasileño adopta medidas enérgicas para combatir la depreciación de ese grano. Ahora está cobrando un derecho de 20 chelines por cada saco de café exportado y el ingreso obtenido por esa exacción se destina a comprar café... para **tirarlo al mar.**

También en China espera colocar una gran cantidad de trigo el Federal Farm Board. Ha propuesto al gobierno de aquella república venderle 15 millones de bushels de grano con destino a los refugiados del valle de Yang Tse, víctimas de las recientes inundaciones. No será esta una operación tan considerable como la de los 25 millones tomados por el Brasil, pero se aproxima bastante a ella. Y existe la posibilidad de que sigan otras, también de cuantía, exigidas por aquel mercado grandísimo.

El **Board** necesita vender mucho para deshacerse de los 250 millones de buhels que ha comprado a los labradores, a un precio medio de 92 centavos por bushels, según ha dicho el Senador Mc Nary, Presidente de la Comisión de Agricultura de la Alta Cámara; quien ha agregado que, dado el precio de hoy, en el trueque de los 25 millones de bushels ha perdido el **Board** 10 y medio millones de dollars; pero no dirá cubrirse «si vende a buen precio el café brasileño, del cual ha de ir saliendo gradualmente».

Su Majestad Demasiado reina hoy en el mundo; demasiado trigo, demasiado café, demasiado azúcar, demasiado algodón, etc. Hasta ahora, para combatir esa soberanía excesiva y ruinosa, no se ha dado con

Continúa en la última de esta sección

DIVIDIDA LA OPINION SOBRE LAS REFORMAS

Es probable que hoy no haya en la Cámara sesión ordinaria, sino sólo un cambio de impresiones

No obstante los informes suministrados al reporter por numerosos representantes, lo más seguro es que hoy la Cámara no principie a celebrar sesiones.

Al menos, el presidente de este Cuerpo se ha abstenido de citar para esta tarde a los representantes. Pudiera ocurrir que se improvisase una asamblea con aquellos congresistas que se hallen presentes a las tres por los pasillos de la Cámara. Pero hay que desechar esta idea. Lo natural es que previamente se convoque a los representantes. Y esto no se ha hecho.

En estos últimos días se ha vuelto a dividir la opinión entre los partidarios acérrimos de la revisión constitucional tal como se ha planteado, los que admiten la Reforma sólo para restablecer la Vicepresidencia de la República, sin reajuste de períodos; los que abogan por el proyecto de implantar el sistema mixto parlamentario como la única inovación (sin elecciones generales en el 32) y los que combaten el más ligero intento de Reforma.

Cada uno de ellos cuenta buen número de partidaristas.

Por $1.60 al mes, dos grandes periódicos:

DIARIO DE LA MARINA e «Información».

El Dr. Alberni, mirando hacia el Viejo Continente, cree que sería más práctico prorrogar el pago

Se quiere dar en el Congreso un rápido impulso a la Reforma Constitucional con objeto de abordar inmediatamente la conversión de la deuda exterior de Cuba, cuyo proyecto estudia en estos momentos con extraordinario interés la Comisión Económica, adscrita a la Secretaría de Hacienda.

Se espera que por virtud de esa medida queden resueltos los problemas financieros del país.

Ahora bien: la Cámara, al recibir de la Comisión Económica la proposición ya aludida pondrá sobre el tapete, para discutirla, otra del doctor José Alberni, representante conservador por la provincia de Oriente y secretario de aquel Cuerpo.

El doctor Alberni ha formulado desde hace ya tiempo un proyecto por el cual la República establece, previo acuerdo con los acreedores, una moratoria durante determinado número de años, para el pago de intereses y capital de la Deuda Exterior.

Y estima el doctor Alberni que tal moratoria le daría tiempo más que sobrado al Tesoro Nacional pa-

Continúa en la última de esta sección

DOS MUERTOS Y TRES HERIDOS EN UN CHOQUE

La colisión tuvo lugar entre un ómnibus y un automóvil en el kilóm. 272 de la Carretera

JICOTEA, agosto 30 (por Telégrafo)— Hoy, a la una de la madrugada, en la Carretera Central, entre el kilómetro 272 y el 273, en Jicotea, tuvo lugar un choque entre el ómnibus de la Empresa Nacional, de la ruta Habana-Santa Clara, chapa número 44696 y el camión Dodge, procedente de Ciego de Avila a la Habana, chapa 66513

En dicho accidente resultó muerta una dama de unos veinte años, pelo castaño, al parecer española, que usaba una sortija de oro y otra de color negro. Se desconocen sus generales y procedencia. Por una fotografía de la infeliz joven hallada en su cartera dedicada por Francisca Fariñas, se supone sea ese su nombre.

Resultaron también heridos de gravedad Fernando J. Martínez, y otro señor que no pudo ser identificado, por ser seguidamente trasladado a Santa Clara para su curación

También resultó herido menos grave el conductor del ómnibus e ilesos ambos choferes.

En el lugar del suceso se cons-

(Cont. en la última de esta Sección)

LA PROXIMA COMBINACION DIPLOMATICA

El Sr. Varona Roura irá como Ministro Plenipotenciario a los países de Centro América

Hace algunos días dimos a conocer la combinación diplomática que prepara el doctor José Clemente Vivanco, Secretario de Estado, y que puso a la firma del Presidente de la República, encontrándose éste en la ciudad de Santa Clara.

Por ello el doctor Guillermo Patterson volvería a su cargo de Ministro en Londres, el doctor Carlos Manuel de Céspedes se haría cargo de la Legación cubana en París y el doctor Néstor Carbonell, que fuera en principio designado Ministro en el Perú, regresaría a su puesto en la Argentina.

Sólo faltaba proveer el cargo de Ministro en el Perú. Este había sido ocupado, durante largo tiempo, por el señor Varona Roura, que fué declarado excedente de la carrera diplomática a raíz de la caída del Gobierno dictatorial de Augusto Leguía, habiendo quedado la representación de Lima en manos del Encargado de Negocios.

En la Secretaría de Estado obtuvimos la noticia de que el señor Varona Roura va de nuevo al servicio activo de la Diplomacia, teniendo el Presidente de la República a la firma su nombramiento.

Desde luego se puede asegurar que

(Cont. en la última de esta Sección)

UN HOMBRE CELOSO HIRIO A PUÑALADAS A SU ESPOSA EN VICTORIA DE LAS TUNAS

VICTORIA DE LAS TUNAS, agosto 30 (por telégrafo)

Fernando Montero apuñaleó esta tarde a su esposa por la espalda. Esta se nombra Juana Hidalgo y se había ausentado desde hace días del hogar por lo que Montero, celoso, esperó el regreso de su esposa a la casa de su mamá, acometiéndola cuchillo en mano. Los vigilantes Emilio Tellez y Angel Rodríguez condujeron a la herida en grave estado al Hospital, deteniendo al agresor. Los cónyuges tienen un hijo de un año de edad.

RENUNCIO EL INSTRUCTOR

El señor Pascual Mestre, Instructor de los enumeradores de este término renunció el cargo, alegando encontrarse enfermo.

Corresponsal.

EL "DO-X," SOBRE EL RIO HUDSON

EL HIDROPLANO ALEMAN DO-X Terminando triunfalmente, sobre la maravilla ciclópea de Nueva York, su gran vuelo iniciado en Friedrichshafen (Alemania) y realizado por Europa, Africa, Atlantico meridional, Sur América, Antillas Menores, Cuba y Estados Unidos. Esta foto, de los servicios del DIARIO hecha momentos antes de que el DO-X acuatizase en el río Hudson, muestra al fondo la famosa línea de los escala-cielos, digno marco del soberbio aparato, modelo de los hidros de pasaje que pronto cubrirán audazmente las grandes rutas marítimas. La Casa Dornier, su constructora, acaba de entregar a Italia un gemelo del DO-X, y construye para la misma nación otro igual. La foto, fué trasmitida por telégrafo a Atlanta, una hora despues de la llegada, y de allí enviada por correo aéreo a la Habana.

TREINTA MIL PESOS OFRECE LA POLICIA DE NUEVA YORK POR LA CAPTURA DEL PISTOLERO COLL, AUTOR DEL SALVAJE TIROTEO DE HARLEM

Cuatro de los detenidos han confesado ser autores de un sangriento tiroteo

NUEVA YORK, agosto 30 (AP) La solución de una de las sangrientas reyertas de los pistoleros de Brooklyn y una pista nueva para dar con el hombre responsable de la muerte de un niño y de las heridas de otros cuatro, durante el reciente tiroteo de Harlem, fueron el premio que obtuvieron esta noche las autoridades neoyorquinas por sus afanosos trabajos contra la delincuencia iniciados esta misma semana.

De los once detenidos de hoy, uno resultó ser Ernest Soricelli, que perteneció a la banda de Arthur Flegen-heimer, principal explotador del negocio de la cerveza en el Bronx. Su declaración hizo que veinte detectives se lanzasen a la búsqueda de Vincent Coll, acusado de ser el principal autor de la salvajada de Harlem. La policía y los periódicos han ofrecido gratificaciones ascendentes a treinta mil pesos, al que entregue

(Cont. en la última de esta Sección)

LOS TRANVIARIOS RECHAZARON EN LA ASAMBLEA DE AYER LA OFERTA DEL TANTO POR CIENTO DE JORNAL

Unánimemente se acordó no aceptar el cambio de sistema de pago. El Secretario del Sindicato manifestó que desde los primeros momentos ha querido actuar de acuerdo con la masa

Ayer por la mañana celebraron los tranviarios la anunciada asamblea, en el local de la Sociedad de Torcedores, que, a pesar de su amplitud, resultó pequeña para la concurrencia, un crecido número de obreros, tuvo que estacionarse fuera, y allí esperaron el resultado de la votación.

LA ASAMBLEA

Ocupaban la mesa presidencial los miembros del Ejecutivo, el Comité de Huelga, y el Inspector de Sociedades del Gobierno Provincial señor Rogelio Caramés.

Abierta la sesión, el señor A. Monagas, en nombre del Ejecutivo hizo uso de la palabra poniendo a disposición de la Asamblea sus cargos respectivos. La concurrencia entre aclamaciones y por unanimidad le ratificó su confianza, igual que al Comité de Huelga, probando por este medio que el divisionismo que se

(Cont. en la última de esta Sección)

LAURA INGALLS, LA AVIATRIZ Y EX-CORISTA, INTENTA SOLA CRUZAR SOBRE EL ATLANTICO

Ha batido todos los records de «loops», dando 980 vueltas seguidas en el aire en forma de lazo. Hizo el viaje desde New York a Los Angeles en 25 horas. Emulará ahora a Lindy

Laura Ingalls examina el motor de avión, en el cual piensa atravesar el Atlántico.

NUEVA YORK, agosto 30. (AP.) Una linda joven que dejó el teatro porque le parecía muy monótono, espera ser la primera mujer que cruce, sola, el Atlántico. Es Laura Ingalls, la aviatriz que se pagó los estudios con su sueldo de secretaria. En estos días termina de preparar su magnífico Lockheed Express, para lanzarse sobre el océano, por la misma ruta que Lindbergh hacia París.

El grave accidente que sufrió la aviatriz Ruth Nichols, en Harbor Grace, dejó a Laura sin su más peligrosa competidora, pues Ruth había anunciado que se lanzaría ha-

(Cont. en la última de esta Sección)

SE HA DESCUBIERTO EN CHILE QUE, MERCED A UN AMPLIO SERVICIO DE ESPIONAJE QUE ABARCABA TODO EL PAIS, PUDO EL DICTADOR MANTENERSE EN EL PODER

Bando No. 5, Estableciendo Penas de Muerte; Cadena Perpetua, Temporal y de Presidio Por Colocar, Fabricar o Tener Bombas

Fué Dictado Con Fecha de Hoy Por la Comandancia

CORONEL FEDERICO RASCO Y RUIZ, M. M., Comandante Militar de la Provincia de la Habana.

HAGO SABER:

Que velando por la tranquilidad pública y en defensa del orden social perturbado criminalmente por algunos individuos que sin respetos de ninguna clase atentan contra la vida de los pacíficos habitantes de esta Capital, haciendo explotar bombas, y petardos, poniendo en inminente peligro a hombres, mujeres y niños y atentando contra la propiedad pública y privada; de acuer-

(Cont. en la última de esta Sección)

Muchos ciudadanos fueron desterrados, mientras otros desaparecían misteriosamente

SANTIAGO DE CHILE, agosto 30. (AP).—Entre las actividades de la dictadura del general Carlos Ibáñez, que se han descubierto ahora por el nuevo régimen civil, figura un sistema policíaco secreto al que pertenecían varios millares de hombres y mujeres, a los que utilizaba el dictador para que le ayudasen a mantenerse en el poder.

Había espías en todas partes, en los periódicos, en los establecimientos de importancia, en las oficinas, en las firmas nacionales y extranjeras, en los departamentos del Gobierno y en las calles. Ningún ciudadano sabía si hablaba con un espía del Gobierno o con otro ciudadano.

El sistema funcionaba bajo el disfraz de la Sección de Seguridad de los Carabineros, especie de departamento de detectives. En realidad, algunos eran verdaderos detectives, que realizaban la misión que a esta clase de investigadores corresponde pero la mayoría recibían su paga para espiar a los ciudadanos y sa-

Continúa en la última de esta sección

EL CORONEL ROBERTO MENDEZ PEÑATE SE PRESENTO ANTE EL CORONEL AMIELL EN STA. CLARA

Le acompañaba el Sr. López Luna. Salieron del Central Pastora hacia Santa Clara.—Iba con el Jefe del Distrito Militar el doctor Federico Laredo Bru.—Llegarán hoy a las 11 a. m. a la Habana

SAN JUAN DE LOS YERAS, agosto 30, a las 11 y 30 p. m. (por teléfono).

Acaban de cruzar por este pueblo procedentes del central «Pastora» el Coronel Roberto Méndez Peñate y el señor López Luna que se encontraban alzados en armas contra el Gobierno y los cuales hicieron su presentación en el día de hoy en dicho Central. Acompañaban al Coronel Méndez Peñate el Dr. Federico Laredo Brú y el Jefe del Distrito Militar Coronel Emiliano Amiell. Todos continuaron viaje rumbo a Santa Clara.

Dr. Gerardo Perez.
Corresponsal Especial.

LA CONFIRMACION DEL ESTADO MAYOR

Inmediatamente de recibir la noticia de nuestro Corresponsal sobre la presentación del Coronel Méndez Peñate y del señor López Luna, nos comunicamos con la oficina del Estado Mayor General del Ejército que funciona en Palacio, en la cual se nos informó que la noticia podía darse con carácter oficial y que el doctor Roberto Méndez Peñate llegaría hoy, a las 11 de la mañana, a esta capital, acompañado por el Coronel Amiell.

DECLARACIONES DEL GENERAL HERRERA

Cuando abandonaba la mansión presidencial, a noche a las 11 y media, el General Herrera declaró a

(Cont. en la última de esta Sección)

SE APLICO LA LEY DE FUGA A UN PRESO QUE TRATO DE BURLAR A SUS CUSTODIOS

AGUADA DE PASAJEROS, agosto 30 (Por Telégrafo). Por fuerzas del Ejército fué muerto en la tarde de hoy, Jacinto Pérez, dueño de la carpintería de Venero, el cual, en unión de otro individuo, venía detenido. Al tratar de fugarse ambos los soldados hicieron fuego, cayendo desplomado Pérez y logrando huir su compañero.

Corresponsal.

VIENE A LA HABANA EL PRESIDENTE DEL ROTARY INTERNATIONAL

SIDNEY PASCUAL

Mr. Sidney Pascual, Presidente del Rotary Internacional, ha anunciado su viaje a la Habana, esperándose llegue a nuestro puerto en la primera quincena del mes de noviembre. Con tal motivo, el Club Rotario de la Habana habrá de dispensarle una cordial acogida. Mr. Pascual, que es londinense, está considerado como uno de los más activos miembros de dicha institución. Por ser una relevante figura, su visita a nuestra capital encierra verdadero interés.

UN HOMBRE FUE MUERTO A TIROS POR UN SOLDADO

La víctima enamoraba a la mujer del soldado. El hecho ocurrió en Pila esquina a Vigía

Anoche falleció en Emergencia a consecuencia de las heridas recibidas en una reyerta, Julio Chávez Vega, soltero de 23 años, residente en Corrales 161.

Como autor de ellas ha sido detenido el soldado Felix C. Pacheco.

El hecho ocurrió en Pila esquina a Vigía.

El soldado Pacheco declaró que Chavez, enamoraba a su mujer y anoche, al sorprenderlo fué agredido por su rival con una navaja, viéndose él precisado a disparar con el revólver de reglamento causándole cuatro heridas.

El soldado Pacheco es chofer del comandante Trujillo, Jefe de la Policía Secreta.

UN PROYECTO DE LEY

Santiago de Cuba Agosto 30.

En el tren de las diez de la mañana salió hoy para la Habana el representante Justo Salas Arzuaga, que presentará a la Cámara, en unión de los doctores Bravo Acosta y Camacho Covani, un proyecto de ley declarando fiesta nacional el «Día del Veterano», instituído por la Asociación de Repórters de esta localidad.

AL LANZARSE DE UN AVION EN PARACAIDAS PERECIO LA ARTISTA MISS SANNON

COPENHAGUE, Dinamarca, agosto 30. (AP).—Emilie Sannon, la llamada actriz del aire, resultó muerta hoy cuando el paracaídas en que descendió desde un aeroplano no llegó a abrirse. La actriz cayó desde una altura de 1.500 pies.

ASAMBLEA GENERAL DE JUBILADOS DEL R. CIVIL

Anoche visitaron nuestra redacción los señores Camilo García Sierra, Serafín Martucer y Pedro Sauttier quienes nos manifestaron que han convocado a los jubilados, acogidos al retiro civil, para la Junta General que celebrarán mañana, a las 8 de la noche, en los salones del Círculo Popular, sito en Galiano y Neptuno. Al acto asistirán los antiguos empleados del Estado, la Provincia y el Municipio que actualmente disfrutan de la Ley del Retiro Civil.

Tabaco en Rama y Tabaco Elaborado

Es el tabaco una exclusiva auténtica y orgullo muy legítimo de la producción cubana, puesto que en ningún otro país se cosecha Hoja de calidad siquiera parecida.

Difundir la historia de las Firmas Almacenistas y Fabricantes que controlan Artículo de tanto aprecio mundial, implica uno de los mejores servicios que el interés privado puede prestar a la nación.

Señores Gerentes: manden la breve historia de sus Casas al:
DIARIO DE LA MARINA.
Oficinas del Número-Centenario, Habana.

AL INAUGURARSE, AYER, LA FERIA DE LEIPZIG DIJO UN PROFESOR ALEMAN QUE SEGUIRA LA DEPRESION EN LOS NEGOCIOS HASTA EL 1940

Desde hace setecientos cincuenta años viene celebrándose esta feria a través de revoluciones, guerras, pestes y otras contingencias y se presenta actualmente con un frente sólido

LEIPZIG, Alemania, agosto 30.—(AP.)—La histórica Feria de Otoño se inauguró hoy en Leipzig, no obstante la crisis económica mundial y la financiera de este país.

Nunca ha sido tan grande la competencia para obtener negocios, pues la posibilidad de que en el próximo invierno aumente considerablemente el número de los obreros sin ocupación y las dificultades porque atraviesan muchas firmas industriales, obligan a estas a buscar órdenes por todos los medios imaginables.

Una circunstancia afortunada ha sido la de que los comerciantes no realizaron compras importantes durante la Feria de Primavera, en es-

(Cont. en la última de esta Sección)

¡El Tiburón! ¡El Tiburón! Terrible Grito que Desde Antaño Anunciaba a los Nadadores un Trágico Fin

Recuerdo de un Marino q. Compitió Con un Escualo

Continuó durante todo el día de ayer la cruzada contra el tiburón. Embarcaciones de todos tamaños conduciendo a entusiastas y atrevidos cazadores del voraz tigre marino, se dedicaron a recorrer el litoral, especialmente por los lugares que son más visitados por los bañista, en busca de tiburones. Es hoy la dedicación favorita de nuestros «hombres de mar».

La batida

Los últimos y lamentables sucesos en que perdieron la vida, o parte del cuerpo, jóvenes bañistas, han impulsado este raid de exterminio contra el escualo. Es una lucha una guerra a muerte en la que el hombre cree vencer de su terrible enemigo, única nota inquietante en la delicia veraniega de los baños de mar, del disfrute del sol y del agua sobre un suave lecho de arena...

Y viene a cuento. . .

Nos hemos encontrado con Alberto Pando Pou, marino, cantante, escritor... Ha seguido el curso de las informaciones sobre la batida al tiburón. De «eso»—nos dice—él tiene mucho que contar. Al efecto nos entrega unas cuartillas sobre un caso en extremo interesante, evocador al mismo tiempo de los últimos de la Habana colonial.

RECUERDOS DE UN NADADOR

Por los años de 1888-89, época a la cual corresponde este verídico relato, el castillo de la Punta, en la Habana, era una prisión militar.

Poco antes de llegar a los muros de dicha Fortaleza y frente a la puerta que da acceso a la misma, existía un kiosco cuadrado, de madera, el cual, desde tiempo inmemorial estaba ocupado por una taberna o cantina.

Frente al mencionado kiosco, se alzaba una edificación de ladrillos, de una sola planta, que se extendía paralelamente a una de las fachadas del antiguo Presidio y

(Continúa en la Pág. SIETE)

RODEA EL MISTERIO LA MUERTE DE UN CHOFER CONDUCIDO AL HOSPITAL EN ESTADO AGONICO

Presentaba el occiso una contusión en la parte posterior de la cabeza; pero hasta que se le efectúe la autopsia no se sabrá si murió de muerte natural o ha sido asesinado

Sobre la mesa de operaciones del centro de socorro de Jesús del Monte, falleció al medio día de ayer un individuo que, reconocido por el médico de guardia doctor Casas, le apreció una contusión en la región posterior de la cabeza.

Actúa la policía.—El vigilante 1080, de la duodécima Estación, se personó en el centro de socorro, procediendo a iniciar las oportunas actuaciones.

Hasta ahora no se ha podido inquirir quién fué la persona que condujo a dicho individuo hasta el centro de socorro, pues según declaración prestada por el doctor Casas y la servidumbre de servicio en el expresado centro fué llevado allí por un desconocido en el auto 42153, del pasado ejercicio y una vez que colocó al lesionado en la mesa desapareció.

Lo ocupado.—En el registro que la policía efectuó en las ropas que vestía el occiso, se le ocupó un reloj de oro, una botonadura, una faja con las iniciales J. L., cuatro llaves, 40 centavos, la circular del auto 34964, del actual ejercicio y un comprobante de haberla pagado en el Municipio, así como un pase de la Comandancia Militar de Marianao expedido a nombre del señor Juan Lorenzo.

La identificación.—Momentos más tarde se personaba en el indicado

(Cont. en la última de esta Sección)

EL DECANO DEL MAGISTERIO CUBANO, D. RAMON ROSAINZ CELEBRA SU ONOMASTICO

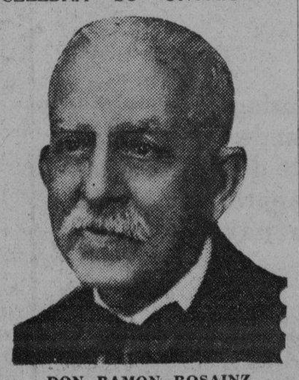

DON RAMON ROSAINZ

Hoy celebra su fiesta onomástica nuestro querido y buen amigo el decano del Magisterio Nacional, Ramón Rosainz.

Comenzó su labor profesional Rosainz el año 1873, continuándola sin interrupción hasta el presente, sin que en ningún momento haya dado señales de cansancio o frialdad en el desempeño de su noble apostolado, sino por el contrario su

(Cont. en la última de esta Sección)

M.E.C.D. 2016

DIARIO DE LA MARINA

FUNDADO EN 1832

Dirigido hasta 1919 por D. Nicolás Rivero y Muñiz.

OFICINAS: HABANA, PRADO 103.—NEW YORK: 516 FIFTH AVE.

Editado por la Cía. DIARIO DE LA MARINA (S. A.) cuyo programa consiste «en la defensa de los intereses generales y permanentes de la Nación cubana, de los especiales de la Colonia española establecida en la misma y de la unión y armonía entre los diversos elementos que conviven en el país». —Art. 1o. de los Estatutos.

TELEFONOS DEL DIARIO

Dirección	A-4151
Administración	M-7911
Audiotría	
Compras	
Secretaría, Administración	M-2522
Anuncios	A-2425
Clasificados y Talleres	A-3333
Quejas y Suscripciones	
Distribución y Máquinas	A-3785
Redacción	M-7913
Jefe Información	A-3205
Sports	M-7912

PRECIOS DE SUSCRIPCION AL «DIARIO DE LA MARINA»

Habana y Provincias	
Mes	$ 1.60
Trimestre	$ 4.20
Semestre	$ 8.00
Año	$ 15.00
Extranjero	
Trimestre	$ 5.00
Semestre	$ 9.50
Año	$ 18.00
Edición Dominical (Para el extranjero solamente)	
Semestre	$ 3.00
Año	$ 5.00

VIDA MUNDIAL

La Crisis del Presupuesto Inglés

(Por TIBURCIO CASTAÑEDA)

AUNQUE ya se sabía que el Gobierno Socialista actual de Inglaterra, presidido por Mac Donald, se encontraba con un déficit de seiscientos millones de pesos para equilibrar el Presupuesto, el primer síntoma de la algidez de la situación financiera cierta se reveló al pueblo inglés por el viaje rápido del Rey Jorge desde el Castillo de Balmoral, en Escocia, donde veraneaba en unión de la Real Familia, a Londres, aprovechando las horas de la noche del día 22 del corriente mes de Agosto para ganar tiempo, tan apremiante era la crísis del Gabinete de Mac Donald, puesto que Su Majestad había llegado a ese Castillo para comenzar sus vacaciones el día anterior, 21 de Agosto.

A la misma hora que el Rey Jorge llegaba a Londres desde Escocia, también concurría a esa Capital, en viaje rápido desde París, en donde veraneaba, el Jefe del Partido Conservador, o «Tory» de Inglaterra, Míster Stanley Baldwin.

Y el motivo de esa, casi alada rapidez, justificaba la festinación, porque Mac Donald se encontraba con un déficit de seiscientos millones de pesos en el Presupuesto y había que decidir la manera de obtenerlos logrando al mismo tiempo la confianza del pueblo inglés, en sus tres partidos políticos, Laborista, Conservador y Liberal, y del extranjero, que tenía sus dudas sobre que Inglaterra pudiera, en las actuales circunstancias tributarias balancear los ingresos y los gastos.

Claro es que dentro del concepto de la Regalía del Monarca inglés, del Rey reina, pero no gobierna, Su Majestad quería estar a la vera del Gabinete actual y de los políticos de otro Partido que pudieran reemplazarlos, si lo que no era de temerse ,Mac Donald renunciaba a nivelar el Presupuesto.

Tanto Mac Donald como Baldwin estaban seguros de que aunados los esfuerzos de sus partidarios y dados los recursos financieros de la Gran Bretaña, los seiscientos millones de pesos los aportaría el pueblo inglés. Y aunque Lloyd George, Jefe del Partido Liberal, está guardando cama, como resultado de una operación quirúrgica a que se le sometió, no había que temer ninguna oposición del reducido número de sus representantes en el Parlamento.

Mac Donald quiere que no padezca el crédito de la Gran Bretaña, que el Partido Laborista ,de que es Jefe, pueda escindirse, y perder la Jefatura de ese Partido.

Agréguese a esto que se está, por decirlo así, en vísperas de celebrarse en Londres, la Segunda Conferencia de la llamada «Mesa Redonda» de la India, con asistencia de los Magnates y Príncipes árabes, y además con el Gandhi y otros indios de la plebe, ante los cuales la Gran Bretaña no puede declararse incapaz de levantar, para su Presupuesto, 600 millones de pesos, y se verá que Inglaterra temía que triunfar de un escollo, llamémoslo relativamente pequeño, de su Presupuesto de ingresos. El nuevo Gabinete de conjunción de los tres Partidos políticos ingleses, Laborista, Conservador y Liberal, representados, respectivamente por Mac Donald, actual Jefe del nuevo Ministerio; por Stanley Baldwin, Jefe del Partido Conservador, y el Partido Liberal, por Sir Herbert Samuel, en ausencia de Lloyd George, que sigue en cama como consecuencia de la grave operación renal.

Por cierto que el sempiterno chascarrillero, Mr. Bernard Shaw, dijo en Londres ,el 25 del actual, apenas después de haberse sacudido el polvo del camino de su viaje a Rusia, que Mac Donald se retiraría de la Jefatura del Partido Laborista, después de logrado el Empréstito de 600 millones de pesos que aportarían Francia y los Estados Unidos, para la Gran Bretaña, premiada su labor por el Rey Jorge con el título nobiliario de Vizconde Mac Donald de Lossinmouth, (que traducido al castellano quiere decir: «perdió su boca»), refiriéndose, sin duda, a que no pudo hacer triunfar en la mesnada al Partido Laborista, sin el auxilio del Conservador y el Liberal. Sábese que Lord Beaverbrook, que es propietario de dos periódicos de Londres, el «London Daily Express» y el «Evening Standard», de esa capital, y que hizo una campaña en los dos últimos años para arrebatar la Jefatura del Partido Conservador a Mr. Stanley Baldwin, sin lograr otra cosa que afirmarlo más y más en ella, acaba de hacer ciertas manifestaciones políticas en el periódico «The New York American» que explican con justicia, por qué no alcanzó esa tan codiciada Jefatura del Partido Conservador o «Tory», de Inglaterra.

Dijo entre otras cosas injustas que la Liga de Naciones de Ginebra, conduce a la Guerra y no a la Paz, y que, por tanto, Inglaterra debe separarse y abandonar la Liga; y añade: «La Liga de Naciones es una Institución francesa, y fué creada para perpetuar la jefatura de Francia en Europa».

Después de leer esto, se comprende que los Conservadores ingleses abominasen de la candidatura de Lord Beaverbrook para Jefe del Partido Conservador inglés que con tanto acierto dirige Mister Stanley Balwin.

Hasta ahora se ha visto la admirable solidaridad con que Francia y los Estados Unidos adelantarán a Inglaterra los 600 millones de pesos para nivelar su Presupuesto que tenía ese déficit; y de paso se quiere lograr la estabilidad de la Libra esterlina.

Hay que decir, desde luego, que el déficit de 600 millones de pesos que existe en el Presupuesto inglés no consiste, en su totalidad, en el exceso de gastos sobre los ingresos.

Hay que tener en cuenta que un Presupuesto no está equilibrado de modo satisfactorio a menos que uno de los factores sea el pago o redención de la deuda. La redención de la deuda nacional de la Gran Bretaña es ,o debe ser, de 300 millones de pesos al año; otros dicen que 250 millones de pesos. Lo cierto es que la Deuda Nacional de Inglaterra llega hoy a 38.000 millones de pesos; y su interés, al 4%, llega a 1.500 millones.

Mr. P. W. Wlison ha hecho un estudio muy instructivo sobre asunto de tan primordial interés.

Sábese ya que Mr. Arthur Menderson sustituirá a Mac Donald en la Jefatura del Partido Laborista.

Lo Mejor de la Vida

LA VEJEZ TRANQUILA!

El sosiego de su vejez dependerá en gran parte de su previsión de ahora, guardando algo para entonces.

Este Banco dará la bienvenida a su Cuenta de Ahorros. Los depósitos se pueden hacer por correo si se prefiere.

The BANK OF NOVA SCOTIA

Establecido en 1832

Los Viajes

LOS viajeros experimentados usan siempre Cheques de Viajeros, porque equivalen en todas partes a efectivo y son mucho más seguros.

Antes de embarcarse, compre Cheques de Viajeros en The Royal Bank of Canada y se evitará preocupaciones durante su viaje.

The Royal Bank of Canada

Sp 730

P U E R T O

El «Cristóbal Colón»

Ayer tarde llegó de Bilbao, Santander, Gijón y La Coruña el trasatlántico español «Cristóbal Colón» que manda el capitán don Eduardo Fano.

Trajo el correo español 199 pasajeros para la Habana y conduce 145 pasajeros y carga general para Veracruz.

Llegaron en este vapor el Vicario General de los Escolapios, Reverendo Padre Francisco Fábregas y el rector de las Escuelas Pías de Guanabacoa, Padre José Castelar; los Padres Antonio Bargollo; Buenaventura Rigola; Dionisio Escenarro; José Rdaz; Guillermo Basterrechea; Jesús Larrinaga; Justo Anasagasdi; Benigno Uurriaga; Norberto Santamaría; Amado Morón; Sixto Vicente; Maximiliano Fierro; Luis Mont; Constantino Uriz León; Miguel Santamaría; todos los cuales estaban garantizados ante el comisionado de Inmigración.

Señores doctor Jaime G. Cervera y familia; doctora Dolores María Cleope; Luis Campos y señora; Gabino Loyde; Inocencio Blanco y señora; León Martínez y familia; Bernardo Martínez; Adolfo Alonso; Ramón Suárez; Francisco M. Prieto; Baltasar García y familia; Alfredo Incera; Benjamín Menéndez; Ignacio Suárez; Josefa de la Paz; Asunción y Remedios Canoura; José Martínez; Eduardo Solana; el profesor Eutimio de la Peña; los estudiantes Víctor Gómez; Vicente Lauda; Luis Otegui y Carlos J. Saenz; Tomás N. Vélez; Carlos R. Sanz y familia; José Figuerola e hijo; José Villa; Astenia Muriega; Inocencio Torres; Florentina Castañeda; Rufino García y familia; Ramón M. Especioso; Servando Cebrián; Ramiro Villanueva; Altagracia García; Casimiro González; Carmen Abraca; Julio Herrero y señora; Manuel Gómez; Faustino González y familia; Silvina y Obdulia González; Tomasa y Milagros López; Rosendo Docabo; Mercedes Toscano; Manuel y José y Mercedes Barbeito; César Camarero; Celestino Menéndez, Salbador León, Pilar Penichet, Patrocinio Marrero, Julia M. Alvarez y familia, José Martínez, y otros.

Entre los pasajeros en tránsito para México van una excursión de católicos mejicanos que fueron a Roma.

El «Cristóbal Colón» saldrá mañana, a las seis de la mañana.

El «Méxique»

Si bien todavía no se ha recibido por el señor Ernest Gaye, agente general de la Trasatlántica Francesa, el radiograma del capitán del correo francés «Méxique», sobre la hora de llegada a la Habana, se espera el próximo día 2 de septiembre, con carga y pasajeros para la Habana y Veracruz.

El «Manuel Arnús»

A las diez de la mañana de hoy llegará de Nueva York el trasatlántico «Manuel Arnús», que trae carga y pasajeros.

El «Barón Ogilbie»

En lastre y procedente de Houston, llegó el vapor tanque «Barón Ogilbie».

Captura de Pitaluga

El teniente Corrales, de la policía del puerto, procedió al arresto de Pablo Pitaluga, quien aparece responsable del contrabando de cincuenta paquetes de cigarrilos americanos, ocupados recientemente.

El juez que conoce de esta causa le fijó un mil pesos de fianza para que gozara de libertad provisional.

Pescadores detenidos

José Cañas Roca; Manuel Dorado; Domingo Alberto Pérez; Juan Inclán Vázquez; Francisco Verdeja y Manuel Martínez, fueron detenidos los tres primeros en la lancha «Rolando» y los últimos en la «Aida», por que sin permiso salieron del Morro para dedicarse a la pesca, alegando que habían leído que ya las restricciones sobre poder salir del puerto sin pase militar se había revocado.

Otra lancha que también salió del puerto con pescadores, no pudo ser capturada por el yate «Abascal», que ahora está al servicio de la Marina y que según noticias la patronaba un tal Barroso.

—La policía del puerto procedió a la destrucción del chinchorro ocupado por el teniente Brito, habiéndose distribuído entre varios asilos las 126 libras de pescado que también fueron ocupados.

VERMIFUGO de B. A. FAHNESTOCK

PARA LOMBRICES

Un remedio eficaz para expulsar lombrices

PARA NIÑOS Y ADULTOS

Absolutamente Inofensivo

DE VENTA DESDE 1847

EMPRESA NAVIERA DE CUBA, S. A.

Apartado No. 2490. Dirección Telegráfica: EMPRENAVE.

Claves en uso: A. B. C. 4a. y 5a. Edición. Western Unión.

Walkins and Apendix

SAN PEDRO No. 6. — HABANA

TELEFONOS: A-6236, Pasajes y Fletes. A-5315 Información General. A-4730. Departamento de Tráfico. A-3966 Almacén.

A-5634. Segundo Espigón de Paula. M-2860 Tercer Espigón de Paula.

VAPORES EN SERVICIO: «Presidente Machado» «Baracoa», «Cienfuegos», «Eusebio Coterillo», «Gibara» «Guantánamo», «Habana», «Joaquín Godoy», «Julián Alonso», «La Fe», «Las Villas», «Manzanillo», «Rápido», «Santiago de Cuba» y «Camagüey».

PUERTOS DE ESCALA: COSTA NORTE.— Puerto Tarafa, Nuevitas, Manati, (Victoria de Las Tunas) Puerto Padre, (Chaparra), Gibara (Holguín Velasco Bocas). Vita. Banes, Nipe, (Mayarí Antilla Preston), Sagua de Tánamo (Cayo Mambí). Baracoa. Guantánamo, (Boquerón y El Deseo) y Santiago de Cuba

COSTA SUR:— Cienfuegos, Casilda, Tunas de Zaza, Santa Cruz del Sur Manopla, Guayabal, Manzanillo, Campechuela, Media Luna, Niquero, Ensenada de Mora y Santiago de Cuba.

COSTA NORTE DE VUELTA ABAJO.—Bahía Honda, Río Blanco, Berracos, Puerto Esperanza, Santa Lucía, (Minas de Matahambre), Río del Medio, Dimas. Arroyos de Mantua y La Fe.

REPUBLICA DE HAITI.— Port-Au-Prince, Aux-Cayes.

REPULICA DOMINICANA.—Santo Domingo, San Pedro de Macoris y Puerto Plata

PUERTO RICO:—San Juan, Aguadilla, Mayagüez y Ponce.

JAMAICA.— Kingston.

NOTA:—Las escalas de Port-au-Prince, Aux-Cayes (Haití) San Pedro de Macoris. R. D. Aguadilla, Mayagüez y Ponce P. R. Kingston, (Jamaica), son eventuales esto es se harán cuando el pasaje o la carga lo amerite.

N. GELATS & Co

Habana BANQUEROS Aguiar 106-108

Vendemos cheques de Viajeros Pagaderos en todas partes del mundo y Cartas de Crédito Circulares en las mejores condiciones.

"SECCION DE CAJA DE AHORROS"

Recibimos Depósitos en esta Sección Pagando de 3 por 100 Anual. Todas estas operaciones pueden efectuarse también por correo.

M A T A N C E R A S

SAN RAMON

La festividad del día.

Va mi primer saludo, con la expresión de mi mayor afecto, para el presidente de la Audiencia matancera, el doctor Ramón Pagés y Solís, íntegro funcionario, que es uno de los más sólidos prestigios de la judicatura cubana.

A su señorial mansión de la Avenida de General Betancourt, llegarán en esta fecha para el Justicia mayor de la provincia, felicitaciones, mensajes y saludos infinitos.

Sea de los primeros el del cronista.

Está también de días el doctor Ramón Font Tió, Jefe de los Laboratorios que llevan su nombre en la calle de Milanés.

Ramón Santana, ex director de Correos y hoy contador del Gobierno provincial; Ramón Pérez, director de «El Republicano», y Ramón Soles, su editor propietario, para los que tengo la más cariñosa felicitación.

Ramón Rodríguez, Ramón Mainar, Ramón Díaz y Ramón Arellano.

El doctor Ramón García, joven médico que ejerce la profesión en el vecino poblado de la Mocha, donde goza de clientela y reputación bien cimentada.

Ramón González, vinculado a esos grandes almacenes de la «Villa de Madrid», de cuya firma es uno de sus gerentes.

Ramoncito Pérez y Ramón Tapico, clubman del Liceo, que disfrutan de simpatías muchas entre nuestra juventud.

Un grupo de ausentes: Ramón de Vera, Ramón Sarria, Ramón Sotelo y Ramón R. C. Gálvez.

Una última felicitación: para Ramona Tío de Morales, tronco de una antigua familia yumurina.

Felicidades a todos.

LA SEÑORA DE GRONLIER

En párrafo aparte.

Es así mi saludo, para la bella, elegante y joven dama Beba Avendaño y Fernández Blanco, la gentil esposa del Senador por esta provincia, doctor Juan Gronlier y Sardiñas.

Fué nuestra gobernadora.

Sucediendo como primera dama de la provincia a la constelación que formaban antecesoras suyas tan lindas como Aydee Lamar, Julieta Caballol, Graziella Ruiz.

Hasta el palacete de Inquisidor 22, su señorial mansión habanera, llegarán hoy para «Beba» demostraciones muchas de las innúmeras amistades con que cuenta en las sociedades del Almendares y el Yumurí.

Felicidades, señora.

LA GRAN BODA DEL SABADO

Los esponsales Cárdenas-Alvarez.

Como estaba previsto, culminó en acontecimiento social brillante, espléndidísimo, el matrimonio efectuado en Unión de Reyes, de la señora Ondina de Cárdenas, la encantadora «Babyta» y el culto y apuesto joven Manolo Alvarez.

La iglesia parroquial unionense, vistió galas jamás igualadas en su historial, para esta dulce ceremonia.

La casa de Armand, el triunfador «Clavel» de Marianao, tuvo a su cargo el decorado del templo y a fe que conquistaron un nuevo lauro esos magos floristas, en la transformación que tan magníficamente hicieron del modesto templo.

No entraré en la descripción de ese adorno, porque queda ello para los cronistas habaneros, que mejor documentados harán impecable reseña de él y me concretaré sólo a reflejar el golpe de vista magnífico de la aparición de los novios ante el ara sagrada de los amores.

Del brazo de su padrino, el señor Germán Alvarez Román, hizo su entrada en el templo, la arrogantísima novia.

Su gentil figura, realzada por la originalidad de un preciosísimo modelo de Lanvan, interpretado en los talleres de «El Encanto», con suma maestría, destacábase magnífica en su albura, entre aquel bosque de palmas y aquella ola de pétalos que los Armand distribuyeron en las amplias naves de la iglesia.

Seguía a la novia, una estela rosa, formada por las damas de su corte que en número de ocho, la acompañaron en su triunfal jornada.

Rosa, la veste de esas ocho mademoiselles y rosa también los lindos ramos que para ellas confeccionara el jardín de Marianao.

Daré sus nombres aquí.

Marta Dulzaides, Lila y Rosita Perret, María Elena Alfonso, Dinorah Fierros, Cuba Pérez, Blanca Quevedo y Amparo Tapanes.

Clementina Mesa y Fefa Galvis, presidían a la desposada y su corte, regando el pavimento con una lluvia de pétalos que cubrió la senda hasta el mismo presbiterio.

Bendecida la unión y ya del brazo Babyta de su esposo Manolo Alvarez, trocó su ramo de infinita albura, confeccionado con dalias y azucenas, por el de tornaboda, ofrecido a ella por la señora del capitán Alfonso, la señora Nena Baeza.

Conocen ya los lectores del DIARIO DE LA MARINA, por haberlo así publicado en sus «Habaneras» el maestro Fontanills, los nombres de los testigos que suscribieron el pliego matrimonial Alvarez-Cárdenas.

Los omitiré para no caer en repetición.

Durante la ceremonia, las notas gloriosas de la marcha nupcial de Mendelshon, dejáronse oir por la señorita Margot Barroso Piñar, a la que acompañaban el Profesor Buenaventura Yanes y la señorita Olga Mesa.

Cantó también Margot el Ave María de Gounoud.

Irreprochablemente en ambas piezas.

Moría la tarde, cuando a la suave luz del crepúsculo, abandonaban el templo los novios, para irrumpir en la elegante residencia del doctor Clemente Mesa y su esposa Angélica Piñar.

Un obsequio espléndido, un verdadero alarde de derroche, tuvieron para sus invitados los padres de la señorita Cárdenas.

Y cuando era mayor la alegría, cuando hirviente alzábanse las copas por la felicidad de los recién-casados, partían estos de la casa nupcial, para correr en pos de una dicha y una ventura que será eterna

Como homenaje a Babyta Cárdenas, ofrecieron una comida en vísperas de su boda, las señoritas más distinguidas de Unión de Reyes.

En grupo de veinte, sentáronse a la mesa, para despedir de su vida de soltera, a la que es hoy la esposa de Manolo Alvarez.

Obsequios muchos más, sumáronse a éste, y colmados han sido esos novios con presentes que suman una fortuna.

En cantidad los checks.

Y en objetos artísticos, muebles, joyas elévase el valor a crecida cifra

En tren especial llegaron desde la Habana para asistir a esta boda muchas familias y fueron también numerosas las que de Matanzas se trasladaron el Sábado a Unión para presenciar los juramentos de Babyta y Manolo.

Que sea eterna su honey moon.

DESPEDIDA

De una elegante dama.

De Rosalía Fors Vila, la viuda de Abelardo Amezaga, que embarcó el Sábado para la Habana donde fija definitivamente su residencia.

Ha tomado casa en el Vedado.

Y en la calle H. numero doscientos está instalada con sus hijos desde el pasado día veinte y nueve.

Tengo encargo de la señora Vda de Amezaga, (a la que dicho sea de paso embarcaron para los Estados Unidos algunos confreres, sin que se hubiera movido de su casa de la calle de Byrne), de despedirla por este medio de todas aquellas amistades de las que personalmente no pudo hacerlo.

Encargo que cumplo gustoso.

CONSUELITO DIAZ

Y Carmita Simpson.

Abren un Kindergarten, en la calle de Independencia número quince, en el edificio de la Farmacia Central, para niños de ambos sexos.

Con los más modernos métodos. espléndidamente, abren ese nuevo plantel educacional las señoritas Díaz y Simpson, animadas de los mejores deseos.

Nuetsras famililas acogeran esta iniciativa con verdadero entusiasmo, enviando sus hijos a ese Jardín de la Infancia, donde entre juegos y entretenimientos, va inculcándose a los pequeños párvulos, el amor al estudio, el interés por los libros y despertando sus tiernos cerebros a la instrucción y a la cultura.

Graduadas de la Normal las señoritas Díaz y Simpson, constituyen una espléndida garantía para cuantos padres a ellas confíen sus hijos.

Exitos muchos deseamos a esas dignas profesoras en sus empeños.

PILAR PENICHET

Entre nosotros.

Llega a Cuba hoy, después de prolongada ausencia en Europa, según acabo de leer, la elegante y muy distinguida dama.

Con sus hermanos los esposos Vega—Penichet ha residido ayer en Madrid, gozando de la gran vida social de la Villa y Corte.

Hará una temporada ahora la señora Penichet en Villa Cristo, la hermosa Quinta de Bellamar del doctor Joaquín de Rojas.

El cronista saluda a Pilar muy cumplidamente.

TRASLADO

De la familia Silveira.

Para la casa de la calle de Byrne ochenta y cuatro que acaba de dejar la señora Vda de Amezaga, se trasladan en estos días los esposos Silvio Silveira y Carmita Cartañá con sus hijos el joven matrimonio Arturo Casas y Margot Silveira.

Abre allí su gabinete de consultas el doctor Casas.

Lo que adelanto a su numerosa clientela

LA ULTIMA NOTA

Para decir que organizarán una deliciosa fiestecita en la Playa, las amigas íntimas de una gentil señorita que en breve embarcará rumbo a los Estados Unidos.

Es casi seguro que sea en el Tennis Que reanudará así su vida social desvanecidos los celajes de amargura que a todos han embargado últimamente.

Nada más diré por hoy sobre esta simpática iniciativa.

Manolo JARQUIN

IRRITACIONES Y ERUPCIONES aliviadas prontamente y sanadas por unas aplicaciones de

Resinol

Owen D. Young titán del mundo de los negocios, autor del famoso Plan Young, y el hombre del día si en 1932 los hombres de negocios, grandes y pequeños, se empeñan en tener en la Casa Blanca un soldado de sus filas.

DE LA ESTACION E. AGRONOMICA

Interesantes trabajos en la Secretaría de Agricultura

Los trabajos planeados avanzan por el cauce de su desarrollo. En el orden administrativo puede afirmarse que la Estación tiene una organización perfecta que responde a la mayor utilidad. Los que a diario solicitan los servicios de aquel centro se expresan en términos congratulatorios por la rapidez con que son atendidos y por la extensión y competencia del servicio. Igualmente puede significarse en el orden de los servicios técnicos. Las consultas se resuelven y contestan al día; de modo que los agricultores que tengan algún problema urgente salen satisfechos de la manera adecuada a la necesidad.

El departamento de Horticultura ha enviado a prensa un importante trabajo sobre el cultivo del café. Tan pronto lo tengamos en nuestro poder lo pondremos a la disposición del que lo solicite.

Por este departamento se esta estudiando la estación hortícola a fin de que la explotación de las hortalizas tengan la más amplia información y el más vigoroso entusiasmo, por parte del agricultor.

El departamento de Química tiene muchos datos acumulados sobre un interesante estudio de las tierras, y ya está dando los últimos toques de su redacción para darlo a conocer al público.

Por el departamento de Botánica se está realizando una experiencia sobre selección de maíz «criollo» y se hacen distintos trabajos de aclimatación de plantas.

El departamento de Entomología y Patología Vegetal ha enviado material literario para publicar muy interesante, entre los que podemos significar algunas consideraciones sobre las habas de lima y la fumigación del tabaco.

Podemos ofrecer a nuestros lectores un importante Boletín cuya actualidad siempre latente, ofrece gran des perspectivas a la industria; se trata del Boletín 34 que se refiere al cultivo de la yuca, producción y fabricación del almidón.

EL DR. JUAN GUTIERREZ QUIROS PRONUNCIARA UN DISCURSO POR RADIO

La señorita María Guiral, secretaria del doctor Juan Gutiérrez Quirós, presidente del Tribunal Supremo, nos ha comunicado, para general conocimiento, que el discurso que pronunciará el referido funcionario el próximo martes, día primero de septiembre, a las diez de la mañana, en la apertura de los Tribunales, será trasmitido por radio, por la estación de la Cuban Telephone

COMPAÑIA de SEGUROS

CUBA

La decana de las Compañías de Seguros de Accidentes del Trabajo establecidas en el país

Oficinas y Dispensario Médico

OBISPO 75, edificio propio

TELEFONOS:

Centro Privado: M-6901 · M-6902

APARTADO 2526 HABANA

CASOS Y COSAS

FALTA UNO

Aseguran los periódicos
que ya todo se acabó,
y que no quedan alzados
por esos campos de Dios.
Yo no sé si ciertamente
se acabó la rebelión;
lo que sí puedo decirte,
queridísimo lector,
es que no se han presentado
todos hasta el día de hoy.
Y no creas me refiero
a lo de Sergio Carbó:
de él se dice que ha embarcado
ya con rumbo a New York.
No se han presentado todos
como se dice a una voz,
porque me consta que falta
un tal **Angel Salvador.**

Sergio Acebal.

PENSIONES A VETERANOS

La Comisión Revisora de pensiones a veteranos en sesión celebrada al efecto tomó los siguientes acuerdos.

Mandar a incluir en el Registro de Pensiones a los efectos del pago de las concedidas, los expedientes de M. Gregoria Pantoja Alvarez e hija, Rafael Gonzalo Silva Aldama, Diego Rafael de Jesús Velazco y Pérez y Francisco de la Cuesta.

Declarar en estado de investigación los expedientes de Tertuliano D. Guzmán Baños y Martínez, Francisco Pascual Bailón Ramos y Martínez, Pastor Fernández Tur, Ramona Villot y otro, Juan Lores Cobas, Clemente Rodríguez y Regina Guerra sin otro apellido y otros.

Remitir a la Audiencia de Oriente para que previa información suplementaria resuelva en definitiva los expedientes de Carmen Brooks y Aquilino Calzada Pantoja.

INDISPENSABLE EN VERANO MAGNESIA SARRÁ

Sabrosa-Espumante-Anti-ácida Inmediatamente alivia: Jaquecas, Mareos, Acedías.

ASEGURE UN DIA FELIZ

Todas las mañanas tome una cucharada.

DROGUERIA SARRÁ LA MAYOR

FARMACIA DROGUERIA DE "JOHNSON" DE TURNO LOS LUNES

Obispo No. 30 TELEFONO-A-2129.

LA MAYOR 35 EDIFICIOS 700 EMPLEADOS

SARRÁ

DROGUERIA

ABIERTA TODOS LOS DIAS TODA LA NOCHE LOS MARTES

A-8026 A-3641

FARMACIAS DE TURNO

LUNES

HABANA

Calle y número	Teléfonos
Máximo Gómez 344	M-4620
Avenida de la República y San Francisco	U-6315
Pi y Margall 30	A-2120
Máximo Gómez 44	M-6494
Habana 42	M-4895
Desagüe y M. González	U-7700
Padre Varela 227	M-5039
Ayestarán y Bruzón	U-6919
A. Simón Bolívar 141	M-4050
A. Simón Bolívar 55	M-4466
Padre Varela 1	U-1144
Zenea y Soledad	U-1693
General Aguirre 36	M-4543
Padre Varela 32	U-6795
Antonio María Lazcano 114	M-4774
R. Martínez Alonso 41	M-4036
Estrada Palma 36	M-4404
General Silverio Sánchez Figueras 84	M-5312
Ricla 99	M-5336
A. de Bélgica 57	M-4258
Avenida de Bélgica y Zenea	M-4244
Pocito y Oquendo	U-6660
Manuel Suárez 90	M-5677
América Arias 115	M-5588
General Aguirre y Estrada Palma	M-4343
Desagüe 15 esq. a Marqués González	U-7700
Carlos III 283	U-1114

VEDADO

Calle 5a. núm. 36 entre E y F	F-2696 y F-6210
Calle J núm. 1 esquina a Calzada	F-6128
Avenida Wilson 130, entre 10 y 12	F-6144
Calle 17 núm. 330, entre A y B	F-6089
Calle 23 y C	F-6246
Gertrudis y Tercera	X-3085

VIBORA

10 de Octubre y Colina	I-4344
10 de Octubre y San Mariano	I-7727
Milagros y F. Poey	I-7882
Concepción y San Anastasio	I-7840
Martí y Arnao, Reparto Santa Amalia	I-7409
Concepción y Avenida de Acosta	X-2244
San Mariano y Armas	X-3023

JESUS DEL MONTE y SANTOS SUAREZ

San Benigno y Zapotes	I-7575
A. Presidente Gómez 2	I-7475
10 de Octubre 143	M-5035
Santa Emilia y Paz	I-7458
Remedios y San José	I-7358

LUYANO

Fábrica y Santa Felicia	X-3995 y X-2769
Calzada de Luyanó 3	I-7237
Concha y J. Abreu	X-2424
Calzada de GÑines y Rita	No tiene

CERRO

Calzada del Cerro 697	I-7401
Churruca 29	I-7650
Salvador y S. Quintín	I-7602

Nota. — Este grupo deberá prestar el servicio público todo el día y la noche de los domingos siguientes: Febrero 8; Marzo 22; Mayo 3; Junio 14; Julio 26; Septiembre 6; Octubre 18 y Noviembre 29.

M.E.C.D. 2016

INTENSIFICAN EL TRAMITE DE LOS APREMIOS

Se trabajará mañana y tarde a fin de disponer el embargo de los alquileres de los morosos

El departamento de Impuestos del Distrito Central labora activamente para conseguir el aumento de recaudación o, al menos, que ésta se mantenga como el año económico anterior, dado que dicho organismo se encuentra en la necesidad de arbitrar recursos con que hacer frente a su sostenimiento y al de los servicios públicos que le están encomendados.

Uno de los factores que dificulta la recaudación es la reducción que se registra en los ingresos de los propietarios de fincas rústicas y urbanas, de industrias y comercios, que los imposibilita de estar al corriente en el pago de sus obligaciones.

Tras del cambio de impresiones habido entre el Jefe del departamento citado y los jefes de Secciones y Negociados del mismo, se ha ordenado que, a partir de mañana lunes, se trabaje en dichas oficinas en los turnos de mañana y tarde hasta poner al día el despacho de todos los expedientes en tramitación. Las horas de la mañana se destinarán a resolver los asuntos ordinarios y a atender al público que concurra al Departamento, y las de la tarde, a la resolución de expedientes atrasados.

Los apremios por contribuciones atrasadas se activarán especialmente en lo que se refiere a fincas urbanas. Como que en este extremo es donde los atrasos son mayores, es posible se llegue a poner en administración más de 500 casas a fin de que el Distrito cobre de los alquileres embargados, las contribuciones pendientes de pago. También se dará preferente atención al despacho de las rectificaciones de rentas aprobadas por la Comisión del Impuesto Territorial, para que de este modo los propietarios a quienes interese puedan pagar sus contribuciones en la forma modificada.

Con respecto a industrias y comercios se iniciarán expedientes de comprobación en las solicitudes de bajas y en los establecimientos mal matriculados.

DETENIDO EN STA. CLARA UN RECLAMADO POR DISPARO

SANTA CLARA, agosto 30 (por telégrafo).—Ha sido detenido Erasmo Ortiz, acusado de ser el autor de los disparos de arma de fuego a Gregorio Serrano. Se ignora el móvil.

Al tratar de fugarse Rogelio Marín fué detenido por la fuerza pública. Lo sorprendieron cuando incendiaba un puente en el ramal de Trinidad. Fué muerto por sus custodios.

El Juzgado Municipal de Vueltas instruye causa por el incendio de una casa de tabaco de Federico Manso en Aguada de Moya.

Florentino Aguero Serrani, dependiente de la tienda la Nueva York, en Yaguajay, trató de suicidarse.

Juana Velasco, Cruces, le dió fuego a sus vestidos con el propósito de privarse de la vida.

Corresponsal.

CON GRANDES HONORES RECIBIRAN EN PARIS AL ALCALDE DE N. YORK

PARIS, agosto 30. (AP)—El alcalde de James J. Walker será recibido con los más altos honores por el municipio de París, el próximo miércoles por la tarde.

Cuando el tren de mister Walker llegue a la estación de Lyons, el alcalde neoyorkino será recibido por el presidente del consejo municipal, Francois La Tour y por los miembros principales del cabildo.

✝ E. P. D.

EL SEÑOR

Federico Sulroca y Spencer

Secretario y Profesor de la Academia de Pintura y Escultura de «San Alejandro» y Miembro de Número de la Academia de Artes y Letras.

HA FALLECIDO

Y dispuesto su entierro para hoy Lunes a las cuatro de la tarde, los que suscriben, viuda, hijos, hijos políticos, nietos y demás familiares, ruegan a las personas de su amistad se sirvan concurrir a la casa mortuoria, calle de San Anastasio No. 92, Víbora, para de allí acompañar el cadáver hasta el Cementerio de Colón; favor que agradecerán.

Habana, Agosto 31 de 1931.

Joaquina Artigas viuda de Sulroca; Esperanza, Mercedes, Hortensia y Eduardo Sulroca y Sandoval; Carlos y José Luis Sulroca y Artigas; José Sánchez; José María Fernández; José Ramón Sánchez y Sulroca; Jesús R. Fernández y Sulroca; doctor José A. Presno.

SOCIEDADES CUBANAS

a cargo de MANUEL A. CALVO

UNA NOCHE DE ESTIO

El 26 de septiembre.

En torno suyo se organiza una fiesta llamada a constituir un verdadero acontecimiento.

No es otra que la que en estos momentos prepara la entusiasta Directiva del Plaza Club, con la cooperación de numerosas familias de nuestra sociedad.

Será la fiesta cumbre del año.

Ya que la activa Comisión Organizadora, no omite un solo detalle para el mejor lucimiento de esta fiesta. El aristocrático Roof-Garden, revistirá esa noche sus mejores galas como para recibir a los más significados elementos de nuestro mundo bailador.

«Una Noche de Estío».

Ha logrado despertar el interés de todos los asiduos concurrentes a Plaza, ya que el extenso programa de los bailables será ejecutado por el jazz band «Siboney», Orquesta Belisario López y el soberbio Sexteto «Sonora Matancera».

IMPORTANTE CONFERENCIA

Sugestivo el tema:

«La Unidad en el Hombre».

Sobre el cual disertará la insustituible presidenta de la «Unión Nacional Femenina» señora Josefina Bellavista G. del Riego.

En Fomento número 55 altos, el próximo día 4 de septiembre, habiéndose invitado a la misma a los más preeminentes de nuestro mundo intelectual.

De esta conferencia hemos escogido estos pensamientos que damos a continuación, por estimar que los mismos tienen un verdadero valor para nuestra juventud.

Ellos son los siguientes:

El hombre que se jacta de haber conquistado a una mujer siendo incierto, tiene el poco gusto de ponerse en ridículo.

A las mujeres que no se les puede juzgar, mirándolas o tratándolas superficialmente, porque las hay de tantas clases, que cada una representa un mundo encerrado en una muralla de Marfil.

Si quieres conocer a la mujer busca su alma; si quieres conquistarla enamórala tú mismo.

CLUB ALAMAC

Gran entusiasmo.

Ha despertado entre los simpatizadores del Club Alamac, la fiesta que para el próximo sábado 12 de septiembre, ha señalado la entusiasta Directiva.

Señalado el lugar.

Será en la amplia Terraza del Hotel San Luis, que lucirá un regio decorado. Amenizarán el programa de los bailables, el jazz band Le-Batard, Sexteto «Cuba» y una magnífica Orquesta.

SENTIDO FALLECIMIENTO OCURRIDO EN QUIVICAN

QUIVICAN, agosto 30. (Por telégrafo).

Acaba de fallecer en el vecino pueblo de Güira de Melena un hermano de nuestro querido y apreciado amigo Francisco Pino Medero, jefe del despalillo en esta localidad. Reciban los atribulados familiares la expresión de mi sentida condolencia.

Corresponsal.

DEMETRIO CORDOVA Y CA.

SE ADMITEN CHEKS DE ESTE BANCO, EN PAGO DE MERCANCIAS. PARA MAS INFORMES BENJAMIN FERNANDEZ, MONTE Y MATADERO TEL. A-3713

LINEA HOLANDESA AMERICANA

(HOLLAND AMERICA LINE)

El Vapor

"MAASDAM"

(De 17.000 toneladas)

Tan conocido del emigrante español saldrá de la Habana el día **21 de Septiembre**

EN VIAJE EXTRAORDINARIO

Para los puertos de

Vigo, Coruña, Gijón, Santander,

Y ROTERDAM

El barco entero está repartido en camarotes de 2, 4, y 6 literas.

Cada pasajero va en camarote.

Excelente y abundante comida a la española, servida por camareros españoles.

Amplia cubierta de paseo y recreo con toldos.

Para informes dirigirse a:

R. Dussaq S. en C.

OFICIOS 24 y 26.— TELEFONOS A-5639 y M-6278.

HABANA

Vapores Correos de la Compañía Trasatlántica Española

SERVICIOS REGULARES MENSUALES DE PASAJE CARGA Y CORRESPONDENCIA

LINEA RAPIDA PARA VERACRUZ NEW YORK Y NORTE DE ESPAÑA

Próximas salidas

Para VERACRUZ. 48 horas de viaje.		Para New York, Vigo, Coruña, Gijón Santander y Bilbao.	
«HABANA»	1 Jun	«HABANA»	10 Jun
«C. COLON»	2 Jul	«C. COLON»	10 Jul
HABANA»	1 Ago	«HABANA»	10 Ago
«C. COLON»	1 Sep	«C. COLON»	10 Sep

LINEA PARA NEW YORK, CADIZ Y BARCELONA

Próximas salidas

«MARQUES COMILLAS»	1 Jun	«MARQUES COMILLAS»	1 Ago
«MANUEL CALVO»	16 Jun	«MANUEL CALVO»	16 Ago
«MANUEL ARNUS»	2 Jul	«MANUEL ARNUS»	1 Sep

MAGNIFICAS CAMARAS AMPLIOS CAMAROTES Y COMEDORES PARA PASAJEROS EN TERCERA CLASE. SERVIDOS POR CAMAREROS. EXCELENTES MENUS CON VINOS

PARA MAS INFORMES:

MANUEL OTALUY

AGENTE GENERAL.

PALACIO LONJA TELF. A-6588 Y A-7900 APARTADO 707. HABANA.

COMPAGNIE GENERALE TRANSATLANTIQUE

VAPORES CORREOS FRANCESES

Bajo contrato postal con el Gobierno Francés

TODOS LOS VAPORES DE ESTA COMPANIA ATRACAN A LOS MUELLES DE SAN FRANCISCO O MACHINA

PROXIMAS SALIDAS

Para GALVESTON Y VERACRUZ		Para CORUNA, SANTANDER, PLYMOUTH Y EL HAVRE	
«Mexique»	3 Sepbre.	«Mexique»	15 Sepbre.
«Espagne»	3 Octubre	A las 12 del día.	
«Mexique»	3 Novbre.	«Espagne»	15 Octubre
«Espagne»	3 Dcbre.	«Mexique»	15 Novbre.

SESIONES DE CINEMATOGRAFO DIARIAS EN LOS VAPORES DE ESTA COMPAÑIA SEGUN CONTRATO CON LA CASA «PATHE»

IMPORTANTE

Buena comida a la española. Camareros y cocineros españoles.

LINEA DE NEW YORK al HAVRE, PLYMOUTH Y BURDEOS

En esta Agencia se expiden pasajes por esta línea, por los lujosos y rápidos trasatlánticos franceses ILE DE FRANCE; PARIS; FRANCE; LAFAYETTE», «DE GRASSE» etc. etc.

Para más informes, dirigirse a:

ERNEST GAYE

O.Reilly No. 9. — Apartado No. 1090.— Teléfono A-1476.— Habana.

UNITED FRUIT COMPANY

La Gran Flota Blanca (Steamship Service) Itinerario

NEW YORK a la HABANA	CALAMARES	Sale	Septiembre 3	Llega	Septiembre	7
HABANA a NEW YORK	TOLOA	"	" 3	"	"	6
NEW ORLEANS a la HABANA	TURRIALBA	"	Agosto 29	"	Agosto	31
" " a la "	HEREDIA	"	Septiembre 2	"	Septiembre	4
HABANA a NEW ORLEANS	TURRIALBA	"	" 5	"	"	7
BOSTON a la HABANA	SAN GIL	"	" 5	"	"	10
PHILADELPHIA a la HABANA	CASTILLA,	"	" 8	"	"	12

Salidas regulares de la Habana a Jamaica, Cristóbal, Costa Rica y Panamá, conectando con todos los puertos Occidentales y Orientales de Centro y Sur América.

TODAS LAS SALIDAS SUJETAS A CAMBIO SIN PREVIO AVISO

Oficina General: Muelle de Sta. Clara, Telf. M-6978 Oficina de Pasajes: Prado No. 110-A Telf. M-8268

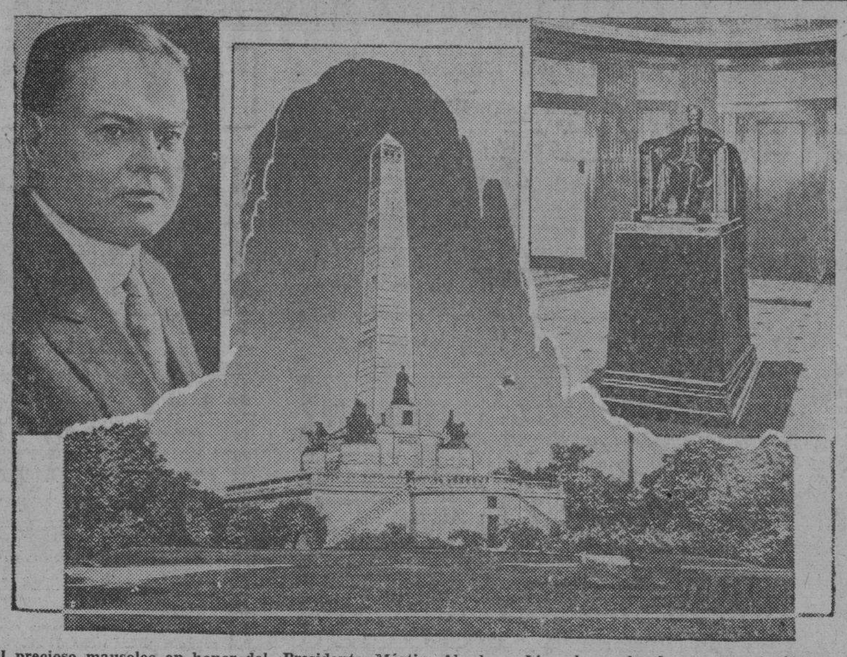

El precioso mausoleo en honor del Presidente Mártir, Abraham Lincoln, acaba de ser reconstruído a un costo de 175,000 dólares. El Presidente Hoover (izquierda) estuvo en Springfield (Illinois) en la ceremonia inaugural.

SOCIEDADES ESPAÑOLAS

Ofrenda Floral a un Noble Maestro

Los alumnos de las Academias de la gran Asociación de Dependientes no olvidan a sus maestros y que pagan su deuda de gratitud a los que con amor y sabiduría les prepararon para la lucha de la vida dignamente.

Demostrando todo esto que decimos anteayer, estos alumnos rindieron la pleitesía de su gratitud con las flores de su recuerdo, los rezos de su fe y las palabras vibrantes de hondo sentimiento; acto que tuvo lugar ayer por la mañana, ante la tumba del que en vida fué diligente y amoroso maestro de Teneduría de Libros de la Asociación, señor Alonso Oliva Benítez.

Asistieron a tan edificante hora los de la Comisión Organizadora de la ofrenda floral, señores C. Miguel Salvaveitia, Tomás A. San Juan y Francisco López, con los siguientes compañeros: Pedro Santos, Angel Morales, Rafael González, Roberto Perazam, Rafael Rodríguez, Gilberto Alvarez, Edmundo Roa y muchos más. Y asistían, en representación de la Junta Directiva de la Asociación de Dependientes, el culto presidente de la Sección de Instrucción, doctor Riveiro, y en representación de las Academias, el doctor Luciano R. Martínez.

Pronunció una elocuente oración el ilustre profesor sucesor del fallecido señor J. M. Fernández, que dedicó un recuerdo a los méritos y altas virtudes de caballero y de pedagogo desaparecido y agradeció a los que fueron sus discípulos esta hora de amor y de gratitud, elocuente ejemplo para los que viven luchando en la preparación de ciudadanos cívicos y nobles para el futuro de la República.

Y en nombre de la Asociación dió a los alumnos las más cumplidas gracias por aquella hora ejemplar, el doctor Luciano R. Martínez, hora que si enaltecía la memoria del amoroso maestro desaparecido, enaltecía a la Asociación, a los socios y a su plantel donde florece este cariño inmenso e imborrable de maestros para alumnos y de alumnos para maestros.

El acto se cerró depositando sobre la tumba donde descansa aquel maestro noble y amoroso una gran corona de flores, ofrenda, recuerdo, oración y gratitud de todos sus alumnos.

CIRCULAR PARA TODOS LOS N. DE ORTIGUEIRA

Su popular presidente ha dirigido a los asociados de esta importante Asociación, la siguiente interesante carta:

Habiendo el Centro Gallego adoptado un acuerdo plausible de una amnistía para todos aquellos asociados que han causado baja desde el año 1926 al año 1930, es mi deber como Presidente de esta Asociación Benéfica y en mi calidad de miembro de la Sección de Propaganda del Centro Gallego de hacerles presente a todos los asociados de Naturales de Ortigueira, (pues la mayoría son socios del C. Gallego) se acojan a estos beneficios que la Comisión Ejecutiva del Centro Gallego ha adoptado en beneficio de los que han sido socios.

Los asociados pueden dirigirse o bien al Centro, los que residan en la Habana o bien al Delegado del Centro antes de cumplirse los sesenta días concedidos por la Comisión Ejecutiva.

Socios del Centro Gallego, que perteneceis a la Beneficencia de Naturales de Ortigueira, por el acuerdo digno de toda loa adoptado por nuestro amado Centro, podeis recuperar los derechos perdidos que por unas causas o por otras, pero que todo ha sido subsanado, el Centro Gallego continúa su obra bienhechora en beneficio de sus asociados.

Socios de Naturales de Ortigueira tener presente que si os hallais en buen estado de salud debeis acogeros a estos beneficios para así tener más derechos, recordad que el Centro Gallego es de los socios y como tales, sois los dueños de sus destinos.

Solamente quedan treinta días para acogerse a la amnistía social y tal vez en el mañana os recordaréis de este ruego que cordialmente os hago para beneficio de todos.

En las oficinas del Centro Gallego os darán toda clase de datos referentes a esta amnistía social.

Os saluda fraternalmente,

Andrés Penabad Fernández,
Presidente General.

Ha causado grata impresión entre los asociados de esta Asociación el acuerdo adoptado por el Centro Gallego. Cientos de socios del Centro se han inscripto en otras asociaciones a raíz del conflicto médico, otros se han borrado y algunos se han marchado a Galicia y ahora por el acuerdo del Centro pueden volver con los mismos derechos que antes tenían sin abonar ni un solo centavo.

Bien merecen los miembros de la Sección de Propaganda, así como la Comisión Ejecutiva la felicitación cordial y efusiva como salida de corazones agradecidos que puedan volver a su amado Centro con los mismos derechos que tenían en el año de 1926.

Reciba el Centro Gallego nuestra entusiasta felicitación.

DEL GRAN BAILE NOCHE DE ESTIO

Regio baile de sala.

Que tendrá lugar el día 26 de septiembre, bajo los auspicios del Plaza Club, en los espaciosos salones de su aristocrático roof-garden, que presentará esa noche un artístico decorado floral, el cual será obra de los afamados floricultores del gran jardín «Antilla».

El extenso programa de los bailables, ha sido confiado al ya famoso jazz band «Siboney», que dirige el profesor Alfredo Brito, la popular orquesta típica criolla de Belisario López y el soberbio sexteto Sonora Matancera.

Inmensa profusión.

De invitaciones.

Circulando están ya, y las mismas pueden solicitarse por mediación de la presidenta del Comité de Damas, en Concepción número 12, en la Víbora, por la presidenta de la Delegación del Vedado, en Línea esquina a 4; presidenta de la Delegación de la Habana, en Lealtad 95, y por medio de las damitas que integran el lindo Comité y que residen en Prado 105 altos, Cárdenas números 9 y 63, y otras cuyas direcciones daremos a conocer

ANUNCIESE EN EL Diario de la Marina

BURLA BURLANDO

LA BABEL ESPAÑOLA

La construcción de la torre de Babel fracasó por la confusión de las lenguas; cucedió algo así como si hoy se quisiera levantar en cualquier punto de España un **rascacielos** con obreros vascongados, gallegos, catalanes y castellanos que no supiesen hablar cada uno más que su lengua nativa. La barahunda no sería menor ni menos pintoresca que la que se armó con la torre bíblica.

No sé por qué me parece que esa mescolanza de lenguas es un síntoma del mal que ha de dar al traste con la Babel republicana española ahora en construcción. Si antes no hemos logrado entendernos hablando un castellano más o menos neto, ¿cómo hemos de lograrlo hablando cada uno en una lengua incomprensible para el otro?

No hay nada que establezca con tanta fuerza la simpatía y la cohesión de las almas como el idioma común. Esto se echa de ver más que nunca cuando uno se encuentra en tierra extranjera. En mis cortos viajes por Inglaterra y por Francia me encontraba desolado en medio de las más grandes muchedumbres. Ni entendía a nadia ni nadie me entendía; pero a lo mejor un transeunte cualquiera pronunciaba una palabra en castellano y a él me dirigía dispuesto a fraternizar con el hombre sin preguntarle si era gallego, andaluz o catalán... Me bastaba saber que hablaba mi lengua y que era español.

Pues este divino lazo de unión parece que va a ser desatado y destruído en nuestra España, si Dios no lo remedia... Pero es muy posible que Dios nos deje de su mano, porque en el fondo de todo esto no hay más que un pecado de vanidad y de orgullo, el mismo que Dios castigó en el proyecto de la torre de Babel, inexorablemente A los gallegos y a los catalanes se les ha encrespado el orgullo de su idioma nativo y... ¡**res mes!...¡morra o conto!...**

Aparte de otras muchas consideraciones que se pudieran hacer sobre el asunto, yo quisiera saber qué es lo que se proponen los catalanes y los gallegos con reclamar para sus tierras respectivas la «exclusiva» de su idioma. No es que me parezca mal que cada región hable y cultive su lengua «para andar por casa», pero creo que es tiempo perdido o mal empleado el que invierten en querer imponerla como lengua oficial. La diferencia de idiomas, de lenguas o de gergas, tiende a incomunicar a los pueblos, y no sé qué vayan ganando los catalanes y los gallegos con incomunicarse con el resto de España.

Otro aspecto no menos grave o pintoresco, según se tome, de la cuestión «idiomática» es el que llegará a presentar cada **Estado** peninsular en sus relaciones con el resto del mundo. Un gallego o un catalán o un vascongado que viaje por el extranjero podrá encontrar fácilmente un intérprete que hable el castellano, pero no le ha des er tan fácil encontrar quien entienda el catalán o el allego y menos el vascongado.

¿Y la América?.. En la América está el gran obstáculo para el soñado triunfo de los idiomas peninsulares que se disputan el predominio. Los regionalistas españoles están perdiendo lentamente de vista a la América, y se están portando de manera que el catalán y el gallego y el vasco cuando lleguen a estas playas hablando en su idioma los van a tomar por sirios o polacos.. Tendrán que declararse **españoles** para que los reconozcan, y esto no les será por cierto, muy lícito, después de haber renegado en sus congresos y mítines del nombre español...

Resultando, que tanto en la Península como en otras naciones, y, sobre todo, en la América española, los «disidentes» tendrán que hablar por fuerza el español y, francamente, para eso no merece la pena de tanta altanería ni tanta alharaca. Lo mejor que deben de hacer es dejar sus delirios de grandeza y seguir cultivando su huerto como hasta aquí y aportando su cosecha al acervo común español para honra y provecho de todos Sin ornatos ni perendengues oficiales el idioma catalán produjo **La Atlántida** y el idioma gallego **Aires d'miña terra.** Es de temer que con los nuevos humos oficiales que les han salido al gallego y al catalán ya no se produzcan obras inmortales como aquéllas, porque el ambiente oficial todo lo estiriliza.

Señor, ¿a qué ese afán de estrechar y poner cerco a un idioma como el castellano, en el que todos hemos cantado, en el que todos hemos rezado, y en el que todos hemos lanzado el grito de triunfo y de gloria al plantar la bandera española en las cimas del mundo?...

M. Alvarez MARRON

Siguiendo estas instrucciones comprobará que

COCINAR CON GAS ES ECONOMICO

De ello da fe, la inmensa mayoría de nuestros consumidores. Sabemos, no obstante, que existen casos de clientes quejosos por el importe de sus cuentas. Pero también sabemos dos cosas muy importantes: La causa del exceso y el modo de remediarlo.

El exceso obedece EXCLUSIVAMENTE, al desconocimiento de la manera adecuada de manejar una cocina de gas.

El remedio lo ofrece nuestro Departamento de Servicio Doméstico, que hemos organizado con este único objeto.

SI USTED TIENE COCINA DE GAS

y desea operarla con un costo mínimo, sacando el máximo partido a sus ventajas, solicite la visita de una instructora de nuestro Departamento de Servicio Doméstico, que SIN COSTO ALGUNO, le dedicará el tiempo que sea necesario.

SI USTED NO TIENE COCINA DE GAS

es AHORA cuando debe decidir instalar la moderna cocina "ROPER" que aquí se ilustra y gozar de las indiscutibles ventajas que ofrece el servicio de gas, a un costo igual al que tenga Ud. ahora con cualquier otro combustible.

En nuestra completa línea de cocinas de gas "ROPER", tenemos modelos desde $65.00 en adelante, con facilidades de un año para su pago.

Cía. Cubana de Electricidad

A las Ordenes del Público

M.E.C.D. 2016

SEPARADO DEL FUTBOL ORGANIZADO EL CATALUNYA POR LA NACIONAL

CON EL TRIUNFO DEL RACING SOBRE EL EQUIPO DEL REAL IBERIA QUEDO EMPATADA LA SERIE

El equipo madrileño hizo su mejor demostración ofreciendo un buen juego de conjunto en el que se hizo aplaudir su línea delantera.—Morera fué el anotador del tanto de la victoria. Un buen juego

FORTUNA Y LA SELECCION OFRECIERON BONITO PARTIDO

(Por «PETER»)

Ha quedado empatada la serie con el Racing de Madrid. Un empate con la Juventud Asturiana y sendas victorias y triunfos con el fuerte once del Real Iberia. El dicho filosófico de que no hay mal que por bien no venga, se puede aplicar con éxito en el caso del equipo madrileño, pues al no jugar el Deportivo Centro Gallego, el equipo de los leones no tuvo inconveniente en dar la revancha, la cual dicho sea de paso satisfizo más a los racinguistas, pues a la verdad que todos estaban muy apenados por el hierro que les habían empujado... Ya ahora, después de haberle ganado al Real Iberia están más satisfechos y se van contentos a México, en donde tenemos entendido que darán fin a su turné.

Este tercer partido ha sido el mejor de la corta serie. En el segundo encuentro sólo hubo un equipo en el campo, y ese fué el de los leones; en el de ayer hubo dos equipos que jugaron bien, hubo batalla, y en ella vencieron los forasteros. En el partido final el Racing presentó conjunto, los driblings de Cosme y de Valderrama se quedaron bajo la cama del hotel en que se hospedan y el juego de conjunto, que es lo que ofrece las buenas performances y da como fruto las victorias, fué de lo que hicieron gala los equipiers españoles.

A más de eso hay que hacer notar que el Real Iberia se presentó sin refuerzo, pues como se recordará en el interior encuentro Ricardo Más, del Catalunya jugó bajo el marco y Beringer, de la Juventud Asturiana, en el eje del ataque. La falta del forward de los astures, dicho sea en honor a la verdad, no se echó de menos, pero sí la del keeper, pues Ayra, es un portero muy nuevo todavía para esa clase de partidos de sabor internacional. En los primeros blocajes que le vimos hacer, advertimos la indecisión con que los hacía, producto esto, sin duda alguna, de los nervios. Por ahí, podemos decir obtuvo el Racing su triunfo; estamos por decir que el segundo goal, anotado por el extremo izquierdo del Racing, pudo blocarlo o desviarlo a corner cualquiera otro de los porteros regulares. Es más, el mismo Ayra ha rechazado mejores tiros que ese de Urretavizcaya, pero en los encuentros ordinarios. Ayer, que era su primer partido de sabor internacional, estaba nervioso.

Iberia y Racing ofrecieron un buen encuentro. El interés del partido no decayó ni un solo momento en los 90 minutos. El team forastero jugó con gran codicia de principio a fin, dando la sensación de que necesitaban ganar ese encuentro. Lolín, Morera, Valderrama, Cosme, Urretavizcaya y sobre esto grupo el guardameta Martínez, que hizo prodigios en la puerta, se distinguieron notablemente.

De los nuestros, Gonzalo, O-Donell, Begoña Berges y Japonés.

A los doce minutos el Racing anotó su primer goal. Morera le sirvió un pase adelantado a Valderrama y éste lo recogió cerca de la meta, haciendo un disparo cruzado que el keeper no pudo evitar.

A los veintiún minutos se empató el score. En un ataque por el ala izquierda O-Donell se hizo de la pelota, dribló un par de hombres que le salieron al encuentro con la misma, desde la marca del semicírculo de la línea de penalty lanzó un fuerte tiro con efecto, un chut que fué elevándose poco a poco y cuando entró por el marco la pelota lo hizo por el mismo ángulo superior de la derecha de Martínez, quien fué el primer engañado con el chut, pues realizó un plongeón y la pelota se le coló por arriba.

A los 37 minutos se desempató. Urretavizcaya recibió un pase, corrió su línea, dribló al defensa, se internó y mandó un tiro rastrero que después de dar en el larguero fué la pelota a besar el tejido.

Así terminó la primera parte, 2 x 1.

Habían transcurrido diez minutos de la segunda parte, cuando Gómez, al interceptar un tiro de Carrascal, incurrió en mano en el área de los sustos. Norberto Fernández, el árbitro, advirtió la falta y ordenó penalty, que fué cobrado por Gonzalo, empatando el juego.

Y siete minutos después de transcurrida esa anotación, hubo un free-kick, creemos que por mal saque, y Morera se encargó del golpe franco que fué recogido por Morera y de un fuerte tiro metió el balón por el ángulo superior de la izquierda de Ayra.

Este fué el tanto de la victoria.

Los equipos alinearon así:

Racing de Madrid: Martínez, Gómez, Arturo, Mondragón, Lolín, Tena, Irles, Valderrama, Cosme y Urretavizcaya.

Real Iberia: Ayra, Enrique Luhn, Japonés, Arenas, Begoña, Berges, Héctor, Gonzalo, O-Donell, Carrascal y Panchito.

A primera hora jugó el Fortuna contra una Selección en la cual jugaban Platko, en la puerta y Bernabeu, de back derecho. Estos dos equipos ofrecieron un partido muy interesante y esos dos jugadores citados se hicieron aplaudir en mas de una ocasión con sus brillantes performances. Platko jugó bajo el marco con una seguridad y un estilo propio sólo de los grandes ases.

Alineación de los equipos:

Fortuna: García Miró, Camagüey, Nico, Sergio, Gislena, Lorenzo Cuartas, Castro, Suárez Delfín.

Selección: Platko, Bernabeu, Campita, Sima, Saavedra, Barrios, Pedrito, Melchor, Roibal, Gálvez y Chulli.

Arbitró Dunjo.

Pedrito jugó mucho mejor que en su anterior salida. El primer goal fué anotado por él, después de recibir un pase y driblar al medio y al defensa de su ala. Castro y Cuartas fueron los anotadores de los tantos, el de este último perforó a Platko.

Antes del match Racing-Iberia, el Encargado de Negocios de España en Cuba, la Asociación de Foot Ball de la República de Cuba, en pleno, los señores Gongora, presidente del Racing, y Fariñas, del Real Iberia, Nicanor Fernández y otros, hicieron entrega de la Copa Lerroux al Iberia, ganada en el anterior match jugado.

Esta ceremonia se hizo, como nos dijo Fariñas, «al estilo republicano»: todo el mundo se metió en el campo de juego.

ALEMANIA SUPERO A INGLATERRA EN TRACK

COLONIA, Alemania, agosto 30. (A. P.)— Alemania superó a Inglaterra hoy en un track meet internacional, ganando siete eventos por cuatro Inglaterra. Un evento terminó con un empate, triunfando la competencia con score de 7 y medio por cuatro y medio.

Emil Hirschfield, estrella alemana en el lanzamiento de pesos, ganó dos de los eventos de campo, que dieron de paso la victoria a Alemania. Los británicos superaron a sus rivales, como se esperaba, en las carreras planas y de relevos, anotándose sus cuatro triunfos en el track, mientras Alemania sólo ganaba tres. No se rompieron records en el «meet».

DOS ENORMES EMPATES TRAGICOS ANOCHE, EN EL HABANA MADRID

Lo perdieron Montes mayor y Cubota. El segundo se dió en un enorme estelar, triunfando Guillermo y Gayarre. Perdieron Pascau y Mina. En el estelar de la tarde vencieron Andrés y Guesala

ESTELAR DE HOY: ANDRES-EPIFANIO VS OLAVEAGA-MINA

Domingo. Otras dos tandas; lleno bullicioso en la tanda de la tarde; lleno jocundo y delirante en la tanda de la noche; dos funciones de papaúpa, que así son todos los soberanos sábados y los juncales domingos allá por Habana Madrid. Todo por la gracia de la empresa, por la afición apasionada y vehemente de los fanáticos y por la bizarría de los chicos cestistas que cuanto más juegan, juegan más y mejor, casi siempre demostrando que los que no son consumados artistas del peloteo, lo serán en un futuro, que muy arrogante, viene volandito.

Ya lo verán ustedes.

Por la tarde ingresan los canastas en la disputa del primero, los blancos, Pastrana y Azpéitia y los azules, Gil y José Mary, que por no ser menos que los más fenómenos hacen una hermosa y brava quincena, con empates bonitos en 9, 10, 11, 12, 12 y 14. En la segunda dominan y ganan los dos blancos, que dejan clavados a 20 a los azules. Boletos a $1.40. Primera quiniela de Vallejo a $3.40 y combinada de Vallejo y de Guillermo, a $8. Una miseria.

Gran estelar de la tarde; lo pelotean, los blancos, Andrés y Guezala, contra los azules, Emilio y Labat menor. La cosa va por buenas quincenas; pues la primera también la pelotearon las parejas como unos fierabrases, con empates en 1, 3, 4, 8, 12, 13 y 14.

En la segunda no hubo escape mas que para los dos blancos que lo ganaron, pero conste que los «perdientes» ayudaron en la inquietante 27. Gran estelar. Boletos a $1.80. Segunda quiniela, de Labat menor a $3 y combinada de Labat menor y de Andrés, a $26.

Y cierran la tanda de la tarde peloteando el final, los blancos, Vallejo y Epifanio, contra los azules, Sarmiento y Buendía mayor. Un empate en una y se acabaron; con lo demás arrasaron jugando de manera formidable los dos blancos, que poniendo chatos a los azules los dejaron en la nimiedad de 17. Boletos a $1.80. Y se acabó lo que se daba.

Volvemos por la noche; ya habían iniciado el prólogo nocturno, los blancos, Trujillo y Buendía, menor contra los azules, Montes menor y Cubota. Peloteando bravo, rudo y parejual, nos trajeron de cráneo en los siguientes empates: en 2; 5; 7; 9; 13; 19; 24; 27; 28 y gran trágica. Lo caótico. Lo ganaron los blancos a $1.80.

Primera quiniela, Ali, a $6.20, y combinada de Ali y Zamora, $14.

Gran estelar de la noche, que pelotean los blancos, Pascau y Mina, contra Guillermo y Gayarre, azules. También lo pelotearon ambos colores con admirable pujanza y brío y también anduvimos corriendo de cráneo, tras los papelillos blancos y azules. Lo empataron, poniéndonos los cabellos de punta, para el cielo en 1, 2, 5, 6, 27; 28 y la descalabrante de 29. Llorábamos de alegría. Lo ganaron los blancos. Boletos a $1.20. Segunda quiniela, de Olaveaga, a $3.80, y combinada de Olaveaga y de Labat mayor a $10.

Y nos despiden la mar de atenidos, disputando el cierre nocturno, los blancos, Ozquila y Labat mayor, contra los azules, Ali e Ibarlucea.

Dos rachas medianas, blanca y azul; empates en 7 y 8 y nada más; bien los blancos, lo ganan; los dos azules lo pierden en un desastre la mar de paragüero. No llegaron a 20. Boletos a $1.80.

Hoy arderá Troya en el estelar; lo pelotean, Andrés y Epifanio, contra Olaveaga y Gayarre. ¡Se armó!

DON FERNANDO.

Programa. A las 8 y 45 de la noche

Primer partido, a 30 tantos.

Montes menor y Echanique, blancos, contra Trujillo y Cubota, azules

A sacar los blancos del cuadro 1 y medio y los azules del cuadro 14.

Primera quiniela a 6 tantos.

Montes menor, Trujillo, Buendía menor, José, Cubota, Echanique.

Segundo partido a 30 tantos.

Andrés y Epifanio, blancos, contra Olaveaga y Mina, azules.

A sacar ambos del cuadro 14 y medio.

Segunda quiniela, a 6 tantos.

Emilio, Guezala, Sarmiento, Labat menor, Mina, Epifanio.

Tercer partido a 30 tantos.

Ali y José Mary, blancos, contra Gil y Montes mayor, azules.

A sacar los blancos del cuadro 14 y medio y los azules del 14 y medio.

BIG SIX

LOS SEIS GRANDES

Columbia Lou Gehrig, el «limpiador» de los Yankees, saltó al tercer lugar en la contienda por el primer puesto entre los bateadores de las mayores, cuando pegó cuatro hits en seis viajes al plate, en contra de los Red Sox, incluyendo su home run número 37 del año.

Su compañero de team Babe Ruth se aseguró en el segundo lugar bateando dos hits en cuatro viajes. Se halla ahora a seis puntos del leader, Al Simmons. Virgil Davis catcher de los Pillies, bateó solo un hit en siete veces al bat y como resultado, retiene su primer puesto en la Liga Nacional solo por dos puntos sobre Bill Terry, de los Gigantes.

	J.	V.	C.	H.	A.
Simmons, At.	112	452	98	174	386
Ruth, Yank	118	443	121	168	379
Gehrig, Yank	126	505	135	181	358
Davis, Phi	101	330	23	114	345
Terry, Giants	126	504	100	173	343
Bottomley, Car	84	337	51	98	341

DESTACASE EL BOUT SCHAAF VIC. CAMPOLO

NUEVA YORK, agosto 30. (AP).—Con la temporada de boxeo al aire libre llegando a sus finales, una gran parte del programa de esta semana, en toda la nación, es casi idéntico al que se ofrecía la semana pasada. La acción combinada de fuertes aguaceros y retraimiento de los fanáticos forzaron la suspensión de la mayoría de los principales bouts anunciados en la parte Este de los Estados Unidos y nuevos intentos de ofrecerlos al público se harán en la semana que hoy comienza.

Como atracción principal en el programa aun figura la gran batalla de pesos completos en Ebbets Field, entre Ernie Schaaf y Victorio Campolo. No llovió el miércoles pasado, para cuyo día estaba anunciado originalmente el match, pero el tiempo se presentó muy amenazador y hubo que posponerlo hasta el lunes siguiente, dándoles a los actores principales un poco más de tiempo para prepararse y al promotor Jimmy Johnston ocasión de levantar un poco el «ballyhoo».

El objeto de la batalla sigue sin cambiar. Le da al argentino, que ha sido un fracaso en sus últimas salidas, un chance de hacerse justicia. Una victoria de Schaaf le pondrá fuera de la primera división. El bout se anuncia a 12 rounds.

La aparición de un campeón da interés al programa de la semana. Midget Wolgast, de Filadelfia, generalmente reconocido como el campeón mundial de la división fly, se batirá diez rounds en Indianapolis contra Happy Atherton, fly weight de esta última ciudad.

Otra pospuesta batalla entre pesos completos toma el segundo lugar, en cuanto a interés. Charley Retzlaff, de Dulith, uno de los heavyweights jóvenes que más promete, se enfrentará con Joe Sekyra, de Dayton, Ohio, en un match a 10 rounds en el Queensboro, de New York, el martes por la noche.

CON ROMMEL EN EL BOX PERDIO EL FILADELFIA CON LOS SENADORES 5x1

Washington, agosto 30 (AP.—El Washington derrotó al Filadelfia hoy, 5 por 1, pero la victoria no causó mucho pesar a los Campeones. Su ventaja sigue siendo de 15 juegos y medio.

Washington	210 011 00x—5	9	0
Filadelfia	000 010 000—1	7	3

Baterías: Rommel y Heving. Crowder y Spencer.

SPORTS DIARIO DE LA MARINA SPORTS

PAGINA CUATRO LA HABANA, LUNES, 31 DE AGOSTO DE 1931. AÑO XCIX

En un Hit Dejaron a los Gigantes

Hogan fué quien estropeó a Collins la confección de de un juego «no hit, no runs»

New York, agosto 30 (AP).— El excelente pitching de Phil Collins, que dejó en un hit a los Gigantes de New York, dió a los Phillies un empate con los neoyorkinos en las actividades del día. Los Gigantes ganaron el primer juego 8 por 2 y perdieron el segundo 3 por 0.

Shanty Hogan, con un single en el segundo encuentro, robó a Collins la oportunidad de pitchear un match de «no hits-no carreras».

Todas las carreras anotadas por los Phillies contra Walker no fueron limpias, permitiendo un error de Jackson con dos en bases en el tercero, anotar un par de carreras al Fila, mientras otro error de Terry dió chance a los visitantes para anotar su tercera carrera en el séptimo.

En el inicial, Carl Hubbell tuvo un fácil trabajo en su tarea de someter a los Phillies, que sus compañeros bateaban a un trío de lanzadores de Shotton 14 hits. Travis Jackson fue el leader del ataque de los Gigantes con cuatro hits.

Primer juego:

		C	H	E
Filadelfia	000 020 000 —	2	7	1
New York	121 301 10x—	8	16	0

Baterías: Benge, Elliott, Bolen y Davis. Hubbell y Hogan, O'Farrell.

Segundo juego:

		C	H	E
Filadelfia	002 000 100—	3	9	1
New York	000 000 000—	0	1	2

Baterías: Collins y Davis. Walker y Hogan.

GANARON LOS 2 JUEGOS LOS BROWNS DEL «SAN LUIS» AL CLEVELAND

Cleveland, agosto 30 (AP.— Los Browns del St. Louis se volvieron contra los Indians del Cleveland después de perder tres matches consecutivos y se anotaron una doble decisión, 8 por 3 y 6 por 3.

	C	E	E
St. Louis	112 000 040—8	11	3
Cleveland	001 000 020—3	7	3

Segundo Juego:

	C	E	E
St. Louis	200 000 040—6	14	1
Cleveland	020 001 000—3	11	3

EL CENTRO GALLEGO LE GANO AL CATALUNYA Y JUVENTUD-OLIMPIA EMPATARON A 2 GOALS

Estos fueron los resultados de los encuentros amistosos celebrados ayer en el Campo Polar. El Olimpia jugó con diez jugadores en todo el segundo tiempo. Hubo tres debuts en la J. Asturiana

A última hora, las cosas del futbol se han puesto un tanto serias. Tanto, que si no se usa de la diplomacia para tratarlas, es muy seguro que surja un nuevo lío semejante al de hace unos tres años, del cual se quedó fuera del futbol organizado el Club Deportivo Hispano América.

Debido a esas divergencias que han surgido dentro de los organismos balompédicos, se organizaron dos programas y por ese motivo tuvimos que andar divididos los que escribimos de futbol. En el «Campo Polar» se organizaron dos encuentros de carácter amistoso. En lo que a futbol se refiere, nada de notable tenemos que decir, porque los encuentros no pasaron de ser amistosos.

El primer encuentro fué entre el Deportivo Centro Gallego y el Catalunya; en el que salieron triunfantes los Campeones Nacionales por la mínima anotación conseguida ésta faltando cuatro minutos para terminarse el match.

El Catalunya le dió bastante que hacer a los campeones nacionales, que tuvieron que presentarse sin su pareja de backs. Chorens parece que no podía alinearse en este partido y Simón no pudo hacerlo por impedírselo el delegado del Distrito Central, alegando que se halla suspendido por tres meses por dicha corporación.

La anotación conseguida por los «alacranes» y que les dió la victoria, fué en un centro de Nico, el cual recogió Cubas, que al pasarle a Tomás, salió a interceptar Zamorita, pero lo falló y Tomás dejó que la pelota siguiese hacia la puerta, consiguiendo así el goal.

Los equipos se presentaron de este modo:

Centro Gallego: Amador, Trabanco, Martín Santos, Pepón, Cholas, Agustín, Cubas, Tomás Chirre, Turquito y Nico.

Catalunya: Zamorita, Ignacio, Charles, Valentín, Candasu, Roselló, Galcerán, David, Galcerán, Serra y Trabancos.

JUVENTUD OLIMPIA. En este encuentro hubo división de honores, empatando a dos tantos. Los cuatro goals fueron conseguidos en el primer tiempo.

En este match hubo, también otra novedad, y esa fué la de ver a Enrique Ferrer defendiendo los colores de Juventud Asturiana.

Con la Juventud también vimos a un nuevo jugador, que jugó de medio derecha. Es el «Trigueño», jugador que militaba últimamente en el Templete. Jugó muy bien. También reapareció Carlos Quert en el marco astur.

A los dieciocho minutos de iniciarse el juego, el marcador fué alterado a favor de la Juventud. En un despeje del Olimpia Mariano recoge la pelota y la bombea sobre la puerta, entrando Coto al remate de cabeza y consiguiendo que el pelotón fuese a besar la red.

A los veintitres minutos, Enrique Ferrer anota el segundo tanto para los astures. En ese mismo momento recibe un fuerte golpe y tiene que salir del campo para volver a los pocos minutos.

Cuando no habían transcurrido más de tres minutos de la segunda anotación astur, el Olimpia se escapa y Viruta—que pasó de medio a extremo—manda un buen centro y Leiva lo remata de cabeza a las mallas.

Y ocho minutos antes de terminarse esta parte inicial, el centro delantero olimpista, Mario, consigue el goal del empate.

La segunda parte transcurrió sin alterarse la anotación: bastante seso el partido.

Los equipos alinearon de este modo.

Olimpia: Macantaya, Polón, Becerra, Isleñito, Ochoa, Viruta, Horta, Leiva, Mario, Neon y Darío.

Juventud Asturiana: Carlos, Tapia Davidtovich, Trigueño, Báez, Mariano, Enriquito Pelayo, Beringer, Avelino y Coto.

En la primera parte de este partido, Neno fué expulsado por juego sucio, jugando el Olimpia con solo diez jugadores durante la segunda parte.

Olimpico.

DIVIDIERON LOS BRAVES Y DODGERS

En el primero que fué el que perdió el Brooklyn salvó la lechada en el 9o.

Brooklyn, N. Y. Agosto 30 (AP.—Los Braves y Robins dividieron un double header aquí esta tarde. El Boston derrotó a Dazzy Vance con score de 3 por 2 en el match inicial, pero el Brooklyn terminó con velocidad en el segundo encuentro para darle la victoria a Hollis Thurston, 4 por 3.

Vance fué víctima de pobre support de sus compañeros, arruinando sus esfuerzos de Dazzy una serie de errores de los Robins. Su rival Ed Brandt, pitcheó ocho skuns consecutivos, dándole al Brooklyn sus dos únicas carreras, en el noveno, un doble de O'Doul y un home run de Herman.

Zachary relevó a Seibold en el tercero del segundo juego, pero no pudo sostenerse al frente y al fin salió derrotado.

Primer juego:

		C	E	E
Boston	100 002 000—	3	10	0
Brooklyn	000 000 002—	2	5	3

Baterías: Brandt y Spohrer. Vance, Moore y Lombardi.

Segundo Juego:

		C	E	E
Boston	000 120 000—	3	11	2
Brooklyn	020 000 11x—	4	12	3

Baterías: Seibold, Zachary y Cronin, Bool, Thurston y López.

OFRECE ESTA NOCHE EL JAI ALAI DE LA PLAYA UN GRAN PROGRAMA

En el partido estelar jugarán Ugalde y Gárate contra Ochoa y Segundo a 30 tantos. El lleno de ayer tarde fué completo

Los fanáticos respondieron ayer como un solo hombre en las dos funciones del Frontón de la Playa, tarde y noche, siendo completo el abarrotamiento. En el primer partido de la tarde ganaron los blancos Morales y Llano a los azules Cortaberría y Millán con anotación de 30 por 28, lo que da idea de la clase de pelota que se jugó. Los boletos ganadores pagaron a razón de $3.60.

La primera quiniela fué ganada por Millán quien dió un jugoso dividendo de $5.80. Otro partido muy bien jugado fué el segundo donde Ugalde y Mir trajeados de blanco cargaron con la tocineta al vencer a los almendaristas Creus y Salazar con resultado de 30 por 21. Ugalde se llevó la segunda quiniela pagando a $2.60.

En la función nocturna comenzaron ganando Aguiar y Florentino, vestidos de azul, a la pareja blanca de Cortaberría y Mir con score de 25 por 16, pagando sus boletos a $3.60. El partido que se llevó todas las simpatías y aplausos, todas las grandes ovaciones de la noche, fué el ganado por el gran Segundo a la pareja de Ferrer y Arrondo.

Fué tan intensamente jugado ese partido, que llegaron a la igualada trágica, a 29 terminando por un saque de Segundo que jugaba él solo contra la mencionada pareja de ases. Los boletos de Segundo pagaron a $3.60. Y no contento con lo que había hecho en el partido, salió a jugar la segunda quiniela momentos después y también la ganó, estaba en su noche, pagando en la quiniela a $2.80 el boleto.

El último partido del programa de la noche lo ganaron los azules Goyo y Gárate a Ochoa y Gutierrez a los que dieron la gran paliza dejándolos en 15 para 30... Esta noche presenta el Summer un programa monumental y los fanáticos no deben perder la oportunidad de verlo abarrotado de nuevo a la catedral de la pelota vasca

SUMMER CASINO

Programa para esta noche, a las 9

Primer partido, a 25 tantos: Goyo-Millán (blancos.) Aguiar-Llano (azules.) Del 14.

Primera quiniela, a 6 tantos: Goyo, Millán, Aguiar, Llano, Ugalde y Ochoa. Del catorce.

Segundo partido, a 30 tantos: Ugalde-Gárate (blancos.) Ochoa-Segundo (azules.) Del catorce.

Segunda quiniela, a 6 tantos: Gárate, Segundo, Ferrer, Arrondo, Salazar y Creus.

Tercer partido, a 30 tantos: Ferrer-Arrondo (blancos.) Creus-Florentino (azules.) Del 14.

Habrá función todos los días.

KID LOMBARDO LE GANO LA DECISION A MARTIN OROZ, EN UNA PELEA SANGRIENTA

GUAYAQUIL, agosto 30. (AP).—Ante una concurrencia de más de ocho mil personas se efectuó el anunciado match de boxeo entre Kid Lombardo, 140 libras, campeón peso liviano del Ecuador, y Martín Oroz, de España, 144 libras, campeón welter del Istmo. La pelea fue sangrienta desde su comienzo, terminando ambos peleadores el match con la cara cubierta de sangre. Por la boca, nariz y cejas manaban abundantemente la sangre. Al terminarse el décimo round, los dos rivales se golpeaban con la misma energía que al principio. Los jueces dieron la victoria a Lombardo, que fué sacado en hombros del ring.

Importantes Acuerdos de la Asociación de Fot Ball de la República de Cuba

LOS acontecimientos futbolísticos han obligado a los señores de la Asociacion de Futbol de la República de Cuba a celebrar reunión extraordinaria en la noche de ayer. Y los acuerdos adoptados han sido trascendentales según podrá ver el lector:

—Se separa al Catalunya del futbol organizado por burlarse de un acuerdo de la Nacional.

—Se ratifica la suspensión por un mes de los Clubs Juventud Asturiana y Deportivo Centro Gallego por desacatar las disposiciones de la Asociación Nacional.

—Y se rescinde de la inscripción del Campo Polar en la Asociación para la práctica de futbol en partidos oficiales.

Este último castigo débese a que la Nacional comunicó a la Administración del Campo Polar que los partidos de ayer no estaban autorizados y no debía permitir que en ellos se celebraran los partidos, y como no se hizo caso a la disposición, se le castiga también.

Mañana comentaremos todo este nuevo lío balompédico.

PINCHO DICE QUE CAMPOLO SORPRENDERA

NUEVA YORK, agosto 30. (AP).—Pese a las predicciones de Pincho Gutiérrez, Ernie Schaaf rige como favorito en las apuestas para vencer a Victorio Campolo en Ebbets Field, mañana por la noche y hay muy pocos cronistas de sports que concedan al argentino el menor chance de derrotar al recio peleador de Boston. Schaaf era sólo favorito de 8 a 5 el miércoles pasado, pero la suspensión parece haber acabado de convencer al público de que Schaaf ganará sin dudas de ninguna clase y ahora es favorito de 2 a 1.

La única ventaja de Campolo estará en su estatura, alcance y peso, pero a pesar de su gran ventaja en libras, el suramericano no está considerado lo suficiente fuerte para Schaaf. Este, por otro lado, tiene mucha más experiencia, es mejor pegador y boxer y tiene más «clase» que Campolo. El único punto débil que se le ha encontrado al protégido de Schaaf es que no piensa rápido en el ring, pero en Campolo se hallará con un oponente que no piensa más que él.

La larga asociación de Schaaf con Sharkey, que terminó la semana pasada, ha sido de inestimable valor para él. Su record entre los pesos completos es de los mejores y se le considera el contendiente lógico a la corona de Schmeling. De este hombre, algo ha tenido que aprender Schaaf.

Campolo, a pesar de que ha peleado en New York en varias ocasiones, sigue siendo un enigma. En unas peleas se ha presentado como un «slugger» y en otras ha lucido débil. Con un poco de más presión hubiera noqueado a Phil Scott en el último round de su pelea con el inglés, pero en lugar de apretar, disminuyó su velocidad.

Pincho Gutiérrez dice que Campolo será otro peleador mañana. Ha perdido muchas libras de grasa, especialmente en la región del estómago y ha tratado de ganar en velocidad y agilidad, algo de lo que carecía en sus últimas peleas. También ha aprendido a pegar directo desde el hombre, en lugar de telegrafiar sus golpes como hacía antes, y Pincho predice una sorpresa para mañana.

Schaaf pesó 207 libras cuando se pesó la semana pasada y Campolo 223 y media.

DERRINGER Y HALAHAN VENCIERON

Ambos pitchearon muy bien y el primero blanqueó a los Piratas dejándolos en 6 hits

St. Louis, Agosto 30 (AP).—Apoyados en un pitching efectivo de Paul Derringer y Bill Hallahan, los Cardenales ganaron los dos matches de un double header contra los Piratas esta tarde, con scores de 5 por 0 y 4 por 1.

Derringer al blanquear a los Piratas en el inicial, elevó a 21 el numero de skuns consecutivos que llevan dados. Derrotó al Boston 1 por 0, en once innings en su última salida. Consintió a los Piratas solamente seis hits y ponchó a 10. Hafey fué el leader de los Cardenales en el ataque sobre Kremer y Osborn, con un single, un double y un triple.

Hallahan ponchó 13 bateadores en el segundo encuentro. Los Cardenales acumularon sus hits en el tercer innings para anotar tres carreras contra Spencer. Wood finalizó por los Piratas. Hafey bateó dos dobles en este juego.

Paul Waner, right fielder de los Piratas, sufrió la fractura de la quijada en el noveno inning del primer game, cuando recibió un pelotazo al tirar el catcher Jimmy Wilson a segunda, cuando el outfielders de los Bucaneros trataba de robar. La bola rodó hasta el left field y Waner continuó viaje a tercera, pero más tarde fué llevado al Hospital St. John, donde un examen con los Rayos X, demostró que tenía dos fracturas. Una de ellas aparentemente la sufrió el viernes al recibir un dead ball.

La doble victoria aumenta la ventaja del St. Louis a 11 juegos.

Primer juego:

		C	E	E
Pittsburgh	000 000 000—	0	6	0
St. Louis	210 000 20x—	5	14	1

Baterías: Kremer, Osborn y Phillips. Derringer y Wilson.

Segundo juego:

		C	E	E
Pittsburgh	000 100 00—1	7	1	
St. Louis	003 010 00x—4	7	0	

Baterías: Spencer, Wood y Phillips. Hallahan y Wilson.

SOLAMENTE UN SKUNK RECIBIERON LOS DEL TEAM DE LOS YANKEES

Boston, agosto 30 (AP.— Los Yankees, encabezados por Ben Chapman y Lou Gehrig, se desbordaron en el ataque esta tarde, bateando 21 hits a cuatro pitchers de los Red Sox, mientras se anotaban una fácil victoria de 14 por 4, ante 22,000 fanáticos.

Chapman conectó cuatro hits, dos de ellos cuadragulares y metió cinco carreras, Gerig pegó igual número de singles incluyendo su home run número 37 y empujó cuatro carreras

El asalto comenzó sobre Mc Fayden, a quien se le cargó la derrota y continuó en contra de Lisenbee Morris y Mc Laughlin.

Babe Ruth se resintió del tobillo lesionado en el octavo y salió del juego, sustituyendole Sammy Byrd. La lesión no es de cuidado sin embargo y no mantendrá al recio slugger fuera del line up.

	C.	H.	E.
New York	211 240 211—14	21	2
Boston	100 00 300— 4	9	1

Baterías: Johson y Dickey. Mc Fayden, Lisenbee, Morris, Mc Laughlin y Berry, Connolly.

ALEKHINE SE ANOTO OTRO MAS

Venció a Niemzovitch y es todavía el leader con 4½ ganados y medio perdido

BLED, Jugoeslavia, agosto 30 (A. P.)— El doctor Alexander Alekhine, de Francia, campeón mundial de ajedrez, se anotó otra victoria hoy y figura al frente de catorce expertos en el torneo internacional de maestros, con score de 4 y medio y medio juego.

El otro ganador de hoy fué el doctor Rudolph Spielmann, de Austria. Tres matches quedaron empatados y dos fueron suspendidos. Isaac Kashdan, de los Estados Unidos y Spielmann están empatados en segundo lugar.

El sumario:

Primer tablero: Kashdan, de los Estados Unidos, suspendió con Flohr, de Checoeslovaquia.

Segundo tablero: Maroczy, de Hungría, entabló con Pirc, de Jugoeslavia.

Tercer tablero: Alekhine, de Francia, venció a Niemzowitch, de Dinamarca.

Cuarto tablero: Kostick, de Jugoeslavia, suspendió con Colle, de Bélgica.

Quinto tablero: Stoltz, de Suecia, entabló con Vidmar, de Jugoeslavia.

Sexto tablero: Tartakower, de Polonia, entabló con Asztalos, de Jugoeslavia.

Séptimo tablero: Spielmann, de Austria, derrotó a Bogoljubow, de Alemania.

Los primeros scores son: Alekhine: 4 1-2 y 1-2. Kashdan y Spielman: 3 y 1-2 y 1 1-2. Bojolgubow. 3 1-2 y 2 1-2. Asztalos: 3 y 3. Kostich y Vidmar: 2 1-2 y uno y medio.

Resultado de los Juegos

LIGA NACIONAL

Boston, 3; Brooklyn, 2.
Brooklyn, 4; Boston, 3.
New York, 8; Filadelfia, 2.
Filadelfia, 3; New York, 0.
San Luis, 5; Pittsburgh, 0.
S. Luis, 4; Pittsburgh, 1.
Cincinnati, 4; Chicago 3

LIGA AMERICANA

Chicago, 10; Detroit, 8.
San Luis 8; Cleveland 3.
San Luis, 6; Cleveland, 3.
Washington, 5. Filadelfia, 1.
New York, 14; Boston, 4.

ESTADO DE LOS CLUBS

LIGA NACIONAL

Clubs	G.	P.	Av
San Luis	84	45	651
New York	71	54	568
Chicago	71	60	542
Brooklyn	68	61	527
Boston	59	66	472
Pittsburgh	59	70	457
Cincinnati	55	72	433
Filadelfia	45	84	349

LIGA AMERICANA

Clubs	G.	P.	Av
Filadelfia	89	35	718
Washington	74	51	592
New York	73	52	584
Cleveland	62	62	500
San Luis	53	74	468
Boston	49	74	398
Detroit	50	76	397
Chicago	50	76	397

JUEGOS SEÑALADOS PARA HOY

LIGA NACIONAL

New York y Boston.

LIGA AMERICANA

Washington y New York.
Cleveland y Chicago.
Detroit y St. Louis.
Boston y Filadelfia.

M.E.C.D. 2016

CREESE QUE FUJIMURA FUE ASESINADO A BORDO POR DOS CHANTAGISTAS

N. YORK. agosto 30. AP.— Los investigadores federales anuncian que varios chantagistas asesinaron al millonario japonés Hisashi Fujimura y lanzaron su cuerpo al mar, desde la borda del transatlántico Belgenland, cuando éste se aproximaba a Nueva York, el 7 de agosto.

Se ha podido probar que cuatro profesionales del chantage hacía un mes que seguían por todas partes a Fujimura, cuando éste salió en el Belgenland. Parece que la banda supo las relaciones especiales que unían al japonés con Miss von Reissner, y decidió aprovecharlas, para su explotación. Dos de los chantagistas sacaron pasaje en el Belgenland, con nombres supuestos. Su presencia explica la nerviosidad y el miedo de que dió muestras Fujimura, al darse cuenta de que estaban a bordo, según ha revelado Miss von Reissner.

STUDIO WARNER

3 RETRATOS de 8 x 10. Presentando este anuncio y $5.00

Oferta de Propaganda Tiempo limitado

O'Reilly 75 (altos)

UN DIA ES UN DIA

y hoy es un día que vale por dos:

San Ramón

Dulces finos, los más ricos de la Habana a 50 cts. libra. Ponches de nueva creación. Helados nuevos. Sabrosos bocaditos. Licores.

LA FLOR CUBANA

GALIANO Y SAN JOSE

Telf. A-4284 y M-4284.

Colegio Miss Phillips

Directora:

Miss Abbie F. Phillips

Reanudará sus clases el día 1o. de Septiembre

Kindergarten: Enseñanza elemental y superior en inglés, especializando en pronunciación y entonación correcta de este idioma para los alumnos cubanos.

Se han reducido los precios todo lo posible, conservando la excelencia del profesorado.

Calle 12 esquina a 17.

Reparto ALMENDARES

ANUNCIESE EN EL Diario de la Marina

Ofrece seguridad

¡Ante todo, procúrese para el uso casero, un antiséptico *de confianza!*

El Antiséptico Listerine, una preparación eficaz sin ser venenosa, ha venido gozando de la confianza de la profesión médica por 50 años. Es fácil de aplicar y muy agradable.

Es inofensivo a los más delicados tejidos y membranas. *¡Tenga siempre un frasco a la mano!*

EL ANTISEPTICO

LISTERINE

Combate los microbios

A los hombres les encanta la Crema de Afeitar LISTERINE De lo más refrescante

HABANERAS

SAN RAMON

ULTIMA FESTIVIDAD DE AGOSTO

En fecha fija.

La festividad de San Ramón.

Celébrase siempre, tradicional e invariablemente, el 31 de agosto.

Pláceme saludar en término preferente, a la joven y bella señora Beba Avendaño, distinguida esposa del culto y caballeroso doctor Juan Gronlier, Senador de la República.

No recibirá, y así me apresuro a hacerlo público, la señora de Gronlier.

Señoras y señoritas.

Entre las que están de días.

La Marquesa Viuda de Casa Caracena, Ramona Sicardó, distinguida directora del brillante centro de enseñanza musical que lleva su nombre en la calle 23 del Vedado y que mañana abre su nuevo curso con una matrícula especial para hacer repertorio e interpretación de obras, bajo su dirección.

Ramona Viñals, digna esposa del atento y querido amigo Jesús Oliva, secretario del Juzgado de Instrucción de la Sección Primera.

No recibirá.

Traslado a sus amigas.

La caritativa señorita Ramona Calzadilla, entusiasta presidenta de la Asociación de San Cayetano, establecida en la Iglesia del Angel.

Está ausente.

Salió de viaje el sábado.

Otra gentil señorita, Ramonina López Rodríguez, a la que saludo especialmente.

Ramona Miré de Barbé.

Ramona Ortega.

También celebra sus días la bella y muy graciosa señorita Florinda Ramona Cepeda Suárez, hija primogénita de los estimados esposos Isabel Suárez y Luis R. Cepeda, activo Jefe del Departamento de Correo y Circulación del DIARIO.

Ramona Martín Salas.

Muy graciosa y muy bonita.

Y por último, Sor Ramona, la madre amantísima de los Lazarinos del Rincón.

Caballeros.

Una larga relación.

Me complazco en encabezarla con un viejo y querido amigo, don Ramón Soliño, jefe de una numerosa, simpática y distinguida familia de nuestra sociedad.

Se verá muy agasajado.

Como siempre.

Es el santo también de su nietecito adorado, hijo del joven Norberto Soliño y su gentil esposa, Renee Pérez Ricart.

Están igualmente de días los doctores Ramón Garganta, Ramón Iglesias Cubría, Ramón Palacio, José Ramón O'Farrill y Ramón Rodríguez García.

Un veterano y querido médico, el doctor Ramón Echevarría, presidente de la Congregación de La Anunciata, establecida, según nadie ignora, en el Colegio de Belén.

El doctor Ramón Soler y Prats, Jefe del Laboratorio de la Policlínica Nacional, joven excelente, meritísimo.

El doctor Grau San Martín.

El doctor Ramón Buigas.

Este último, del cuerpo facultativo de la Asociación de Damas La Purísima Concepción y, a su vez, médico de la Casa de Socorro del Cerro.

Y un médico más, el doctor Ramón Ascanio, subdirector del Hospital Calixto García.

Los abogados.

Los doctores Ramón Montalvo, Ramón González Barrios, Ramón Goizueta, Ramón Grau y Triana, Ramón Blanco Laredo y Ramón J. Martínez, jefe de una distinguida familia de la sociedad habanera, entre la que se cuenta su hijo, el doctor Ramón Martínez Pedro, abogado también, que está de días.

Un ausente.

El doctor Ramón Zaydín.

Tres abogados más, que son el doctor Ramón de la Cruz, presidente del **Vedado Tennis Club**, el doctor Ramón García Rodríguez y el doctor José Ramón Cruells, distinguido representante a la Cámara.

Siguen las felicitaciones.

Innumerables hoy.

Un cumplido caballero, Ramón Peñalver, de abolengo aristocrático.

El capitán Ramón Díaz del Gallego, de la Marina de Guerra y Ramón Gutiérrez, Director de la Compañía Cubana de Fianzas.

Un querido amigo.

Ramón Armada Sagrera.

Vicepresidente del Casino Español, de la importante firma Zabaleta y Compañía, que es un caballero correcto, simpático y distinguido.

Ramón N. Cañas, alto empleado de Hacienda, Pagador del Fondo Especial de Obras Públicas, a quien todos quieren y a quien todos distinguen.

Ramoncito Quintero.

Un niño muy gracioso.

Ramón Aguiar, Jefe de Comprobación de los Ferrocarriles Unidos, que lo celebrará entre los suyos, en la finca **Aurora**, del Wajay, donde se encuentra de temporada.

Ramón Pío Ajuria, Ramoncito Balsinde y Ramón Gutiérrez.

Ramoncito Argüelles y Claussó, distinguido joven de nuestra sociedad, que figura con un alto cargo en el Banco del Comercio.

Una personalidad saliente del periodismo cubano, el doctor Ramón A. Catalá, director de **El Fígaro** y secretario de la Academia Nacional de Artes y Letras.

Son muchos los afectos y muchas las simpatías que cuenta entre todos los elementos de nuestra sociedad este antiguo compañero y amigo queridísimo.

Ramón Larrea, opulento propietario y caballero respetable, de alta representación, que es jefe de una numerosa y distinguida familia de esta sociedad.

Ramón Rosaínz, veterano mentor de la juventud cubana, que viene figurando desde hace cincuenta y ocho años en el magisterio.

Es el director de la Escuela Modelo Estrada Palma y goza de gran popularidad y gran simpatía.

Se verá muy festejado.

En todos momentos.

Un importante industrial y amigo caballeroso y simpático, Ramoncito Crusellas, popular representante a la Cámara.

De parte de esta sociedad, donde tanto se le estima y distingue recibirá mensajes numerosos de felicitación.

Un día feliz.

Lo tendrá Ramoncito Crusellas.

El Padre Ramón Díaz, de la Compañía de Jesús, director de la Congregación del Purísimo Corazón de María y director también de la Archicofradía de las Animas y del Convento de las Reparadoras.

Dos sacerdotes más.

Entre los que están de días.

El Padre Ramón González, de la Comunidad de los Paúles, y mi amigo el Padre Ramón de Diego, párroco del Calabazar.

Además el Padre Ramón Gómez Moreno, Provincial de los Carmelitas Descalzos en Oklahoma, Estados Unidos.

Del alto comercio.

Un grupo.

Ramón Planiol, Ramón Iniesta, Ramón Bahamonde Villapol, Ramón García, Ramón Prendes, Ramón Puñal, Ramón Larrea, **junior**, y Ramón Argüelles, de la firma **Romeo y Julieta**, la de los tabacos famosos.

Ramón Aixalá.

Ramón G. Viña.

Este último, a quien saludo especialmente, establecido en el barrio de Luyanó.

Ramón Blanco Herrera, un amigo de mi mejor afecto, tan caballeroso y distinguido.

Ramón Cotta y Benítez, Ramón Menéndez, Ramón Rivera Gómez, Ramón Pagés, Ramón Pedro, Ramón Carballido, Ramón Burgas, Ramón de Mora, Ramón Seco, Ramón Carrillo, Ramón Llanos, Ramón González, Ramón Suárez Pérez y Ramón García y su hijo, el joven Ramonín García Alvarez.

Un ausente querido, Ramón Irijoa, representante de la gran manufactura de Gener, en la Argentina.

Un niño simpático.

Gracioso e inteligente.

Es Ramoncito Darías Rodés, hijo idolatrado del distinguido joven Ramón Darías y su bella esposa Celia Rodés.

Ramoncito Suero, de nuestro alto comercio, joven culto y distinguido que figura en el **Habana Yacht Club** en su Junta Directiva.

Ramón Espino, político oriental, a quien me complazco en felicitar especialmente.

Ramón R. Gollury, el **Roger de Lauria** en las letras, director de la la Sala Alesson.

Ramón González Mora, Ramón Rodríguez Correa y Ramón Carballo.

Un amigo de siempre, leal y queridísimo, Ramón Hernández, representante caracterizado de la vieja Acera del Louvre.

Le mando un abrazo.

Con mi felicitación.

Ramoncito Bouza y Goas, joven abogado, tan estudioso y tan simpático, el menor de los hijos del viejo y buen amigo Jesús M. Bouza, ex-Presidente del Muy Ilustre Centro Gallego.

Ramón Moreno.

Pianista y compositor.

Ramoncito Souto, joven político que goza de popularidad y de simpatías.

Ramoncito, un niño muy gracioso, hijo del senador Juan Gronlier y otro simpático Ramoncito, hijo de la interesante dama Elena de Arco.

Ramón Salinas, caballeroso y siempre amable contratista de la Secretaría de Obras Públicas, al que felicito especialmente.

El joven tan amable y tan simpático Ramón Rodríguez, de la gerencia de **La Emperatriz**, la elegante casa del **boulevard** de San Rafael.

Ramoncito Fonts y López, tesorero del **Habana Yacht Club**, donde mucho se le estima y distingue.

Ramón Vidal, alto empleado de la Renta de Lotería, y su hijo Ramoncito.

Ramón Magriñá.

Maestro en floricultura.

Su nombre está estrechamente ligado a la moderna, elegante y céntrica **Casa Magriñá**, en Prado y Refugio.

El distinguido caballero Ramón Fonts, Ramón Blanco Ortiz y el simpático joven Ramón Gómez.

Ramón Mier Valle.

Ramón Sánchez.

Ramón Espinach.

Un antiguo amigo, Ramón de Gordon, jefe de una estimada familia de esta sociedad.

El capitán Ramón Cañas.

El comandante Ramón Fonts, campeón de esgrima, al que saludo y felicito con el afecto de siempre.

Ramón Reyna, Ramón López Toca y el siempre amable Ramón Pérez Espinosa, ex-Contador del teatro Nacional.

Ramón Caso, el antiguo y diligente empleado de **La Sortija**, acreditada casa de quincalla de la calle del Prado.

El doctor Ramón Casas Bacallao, Consejero Provincial, Presidente de los Conservadores de Güines.

También celebra sus días su simpático primogénito, Ramoncito Casas Rodríguez.

Pasarán su onomástico en Varadero, donde se encuentran de temporada en unión de su distinguida familia.

Ramón Loy.

Pintor notable.

El correcto joven Ramón Blanco Villar, hijo de un compañero de este periódico, alto empleado de las oficinas de la Purdy and Henderson.

Ramón Abadía, el reputado industrial y comerciante, tan distinguido gerente de la casa Abadía y Cía., de tan sólida reputación.

Y el más pequeño de todos, Ramoncito Pielago, hijo del inolvidable amigo por quien se dirá hoy una misa en la Parroquia del Vedado.

De la Prensa.

Un corto grupo.

Primeramente el popular y simpático Ramón Gárate, ex-Presidente de la Asociación de Reporters de la Habana.

Ramón Monteverde.

Ramón S. Varona Ramón San Pedro, Ramón Riverón y Ramón Martín.

Ramón Becali, compañero muy querido, que tiene a su cargo en las columnas de **El País** la sección cinematográfica.

Ramón Arroyo.

Notable dibujante.

Un compañero de redacción, de los más buenos, de los más estimados, el doctor Ramón López Oliveros, al que mando un saludo afectuoso de felicitación.

Ramón Valdés y Valdés de los talleres del **Heraldo de Cuba**, y un joven y competente linotipista del DIARIO, José Ramón García Vega.

Uno de casa.

Muy bueno y muy querido.

Me refiero a don Ramón Grau, el decano del periódico, como que lleva a su servicio más de cincuenta años.

Está de días igualmente su hijo único, el leal y bondadoso Ramoncito Grau, con quien cuentan estas **Habaneras** como un concurso valiosísimo.

Ramoncito Grau, que es mi mejor y más poderoso auxiliar, tiene bien ganado el aprecio de todos en esta redacción y particularmente del que suscribe.

Ya por último, el hijo menor de éste, **Bebito**, muy gracioso y muy simpático niño de seis años, quien con su hermano Oscarito es la gloria y la alegría de aquel venturoso hogar.

Un día feliz.

¡Ténganlo todos!

Necesitamos de usted...

le pagamos en pesos y centavos su cooperación...

Venta Pre-Balance.

Comienza mañana.

Imagínese la labor que implica, analizar, medir, calcular y justipreciar, los millares de artículos que componen las existencias de La Casa Grande.

Esa es la operación que inicia el Balance General que por esta época practicamos, o sea el Inventario.

Necesitamos eliminar grandes cantidades de mercancías.

1º para abreviar las operaciones del Balance.

2º para no llevar a ellas, los artículos de Verano.

3º para hacer espacio y dar cabida a las nuevas colecciones de Otoño e Invierno.

Pretendemos conseguirlo con la ayuda de usted.
Para ello, le estamos ofreciendo los artículos al límite del costo.

Todos los Departamentos.

La Casa Grande

Septbre 1, al 12

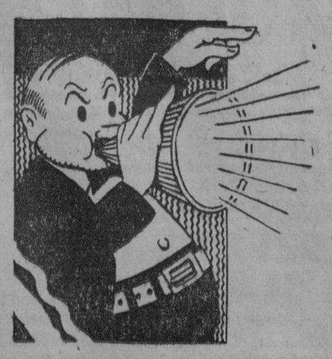

GRAN VENTA FINAL de 95 cts.

La Ultima del Año

LA NUEVA ISLA

MONTE Y SUAREZ

BATISTA U-2109

La Ultima Oportunidad

MAS ARTICULOS POR MENOS DINERO

Pídanos Catálogos — Teléfono A-6893

¡Sensacionales Ofertas!

Septbre 1, al 12

M.E.C.D. 2016

ESCENARIO Y PANTALLA

CONVERSACION DEL LUNES

LLEVO tres semanas sin verle y hoy no he podido resistir a la tentación de venir a hablar con usted un rato.

—Encantado; pero supongo que no será a hablar de teatro.

—¿Por qué no? ¿No nos hemos pasado últimamente todo el tiempo hablando de pelota—o de «bolas», que es lo mismo—? Hablar de pelota o de teatro en estos momentos, tanto monta.

—A mí me parecen cosas muy distintas. Pelota hay. «Bolas» hubo y seguirá habiéndolas probablemente. Pero teatro, ¿dónde está el teatro? Creo que era Larra el que ya en el siglo pasado se preguntaba dónde estaba el público. Nosotros tenemos que añadir a esta pregunta esta otra: ¿dónde se ha metido el teatro?

—Pues aun así, me da usted la razón. ¿Por qué hemos de hablar siempre de cosas existentes? ¿No hay un placer superior en hablar de lo que no existe? ¿No es bello oír hablar al hombre de la libertad, de la justicia, del bien? Si sólo se conversase sobre lo que es, la conversación sería la cosa más estúpida del mundo y el hombre resultaría un animal inferior por el sólo hecho de poseer ese don. Hablemos del teatro, de lo que no es actualmente, pero de lo que podrá ser en lo futuro.

—Convence usted a mi razón; pero no a mi entusiasmo. Otro tanto le pasa al público. Es probable que allá en su fuero interno cada cual piense que es llegada la hora de «pensar en otra cosa», de expansionarse un poco. La razón fabrica su argumentos con una solidez y precisión admirables; pero ¡nada!, el entusiasmo no se conmueve. Porque es mucha miopía suponer que la crisis de los espectáculos se debe exclusivamente a la crisis económica. Este es un modo grueso de pensar bastante corriente, pero que no satisface a ningún hombre medianamente avisado. De cada cien personas, veinte podrán dejar de ir al teatro o al cine por un motivo económico; pero sesenta dejan de hacerlo por una cuestión de sentimiento o de conciencia. Si a esto añade usted un diez para aquellos que se abstienen por recogimiento medroso (que no son muchos más, aunque las empresas, con su pseudo practicismo así lo crean) viene a quedar sólo otro diez para fijar la proporción de los que contra viento y marea siguen favoreciendo a los espectáculos públicos.

—Sin embargo, la otra noche fui a «Campoamor» a ver «Dirigible» y estaba lleno el teatro.

—Una, dos, tres noches, es increíble. Pero en otra época esa película, que es una de las mejores que ha producido el cine moderno, se hubiera mantenido más de una semana en el cartel, con llenos consecutivos. Y tenga usted en cuenta que se trata de una película excepcional que no puede servir de norma para determinar el flujo y reflujo del público.

—Tiene usted razón.

—Si no razón, creo a lo menos tener verdad, como dice Unamuno. En circunstancias como las que vivimos se une al desgano natural insobornable, cierto pudor de los sentimientos gozosos que es fácil de explicarse. Remuerde la conciencia el divertirse y nos ruboriza un poco el que nos vean divertirnos. Es como si estuviéramos perdiendo un tiempo precioso, por el cual se va escapando el porvenir. A este sentimiento, más que al temor y más que al quebranto de todos los bolsillos, hay que atribuir la honda crisis que sufren los espectáculos y en general todas las actividades del país.

—Sólo que en el caso del teatro llueve sobre mojado.

—Así es. El teatro estaba ya en crisis entre nosotros desde hace mucho tiempo. Esta de ahora es como un golpe más sobre las viejas mataduras. Quédanos, sin embargo, el consuelo de que la dura experiencia vivida pueda sernos provechosa para el futuro. Eso es lo que tiene siempre de optimista la palabra «crisis»: su transitoriedad. ¿No nos aguarda un magnífico renacimiento detrás de ella?

N. N.

UN JEFE REBELDE HIZO SU PRESENTACION EN TAPASTE

GUANABACOA, agosto 30. (Por telégrafo.)—Ante el capitán Pilar Jorge, jefe del Escuadrón de la Guardia Rural destacada en esta villa, se presentó en el pueblo de Tapaste el comandante del Ejército Libertador Alejandro Rivero, conocido por «Nene» Rivero, el cual en unión de seis individuos más se hallaba alzado en armas contra el Gobierno.

DISTINGUIDOS VIAJEROS

Esta noche y procedentes de España, llegaron los RR. PP. Francisco Fábrega, vicario de las Escuelas Pías de Cuba, y José Castelar, Rector del Colegio que dicha comunidad escolapia tiene establecido en esta localidad, sacerdotes muy queridos por esta sociedad, donde son admirados por su sapiencia y caballerosidad.—**Corresponsal.**

UNA SOLA PRUEBA GRATIS
¡¡ ASMÁTICOS !!
LOFAOL
Sólo una muestra a cada persona mediante la presentación de TRES PERIODICOS COMPLETOS en la Droguería Sarrá.

Cada día que pasa encuentra nuevas caras en los programas perifoneados por las grandes estaciones de radio neoyorquinas. Mary Adams soprano de opereta, es una de las más recientes adquisiciones de la radio.

REGLANAS

Cuquita Pérez.

Linda y simpática amiguita.

Desde hace varias semanas encuéntrase de temporada en la Víbora.

En la «Ciudad Nueva», como le bautizara el queridísimo Urbano del Castillo.

Goza Cuquita de innumerables atenciones.

Y grandes halagos.

Consecuencia de su gentileza y simpatía.

Lleguen hasta ella mis saludos.

Y mis deseos.

De una temporada felicísima.

El próximo viernes.

Es el día señalado para la apertura de curso en el prestigioso colegio «San Cristóbal» de los hermanos La Salle.

Comienzan en ese día la organización de las labores escolares.

Un ruego tengo que transmitir a mis lectores.

Es del Director de ese plantel, el culto e inteligente Hno. Adelmo Gabriel.

Dirigido va a los padres.

Suplicándole encarecidamente procuren que sus hijos ingresen en ese día; viernes 4, de septiembre.

Razones pedagógicas así lo exigen.

Y los padres, seguros estamos de ello, así lo harán en beneficio de sus propios hijos.

Enferma.

Lo está una dama que goza de grandes simpatías en el seno de nuestra sociedad.

Madame Julia de Abecassis.

La popular modista.

Numerosísimas son las visitas que recibe diariamente.

Todas a interesarse por su salud.

Y a desearle un pronto restablecimiento.

Tan necesario a sus compromisos.

Que reclaman su personal atención.

Comenzada ayer.

En el Santuario de Regla.

La Novena a la Virgen de Regla.

Y continuarán, todos los días, después de la misa de ocho y media de la mañana.

Para el día 8 de septiembre festividad de Nuestra Señora de Regla, prepáranse grandes fiestas religiosas.

Habrá en ese día misa de comunión a las ocho de la mañana y a las nueve solemne Misa de Ministros.

El sermón estará a cargo del eminente orador sagrado R. P. Dalmau.

Dejará de verse en estas fiestas una popular tradición:

La procesión de todos los años.

Ello es por motivo de los actuales acontecimientos que, afortunadamente, están tocando a su fin.

Mi pésame.

Sentidísimo.

Para un compañero que goza de innumerables simpatías en toda la República:

El doctor Oscar Zayas.

El pasado viernes perdió para siempre a su amantísima madre, la estimadísima y respetable señora Lucrecia Portela viuda de Zayas.

Dama llena de virtudes y prestigios.

Cariñativa y noble.

Su muerte ha sido llorada por toda la sociedad habanera.

Donde tan admirada y querida era.

Y en donde también sus ojos que hoy lloran su eterna desaparición, han sabido captarse afectos y simpatías.

Onomástico.

Lo celebraron varias damas y damitas.

Que gustosísimo consigno aquí sus nombres.

Sea el primero el de una dama joven y bella; la señora María Luisa García de García, amantísima esposa de mi querido amigo Angel García Cueto.

Luisa M. de Franca.

Blanquita Sánchez viuda de Plata, joven y simpática viudita.

Blanca López de Pulido.

Rosa María Falcón de Castro, inteligente secretaria de la jefatura local de Sanidad y esposa de mi buen amigo José Castro.

Rosita Navarro de Romero

Rosa Sevilla de Ferregut, Rosita Jiménez.

Y las señoritas:

Luisita Carrington, Blanca Nieves Castellanos gentilísima y simpática rubia, hermana de mi buen amigo el capitán médico doctor Elizardo Castellanos, Rosita Anido, Rosita Mazá.

La bella y atractiva Rosita Añón, profesora de cultura física de nuestra Escuela Superior.

Rosita Smart, simpática y gentil.

Rosa Fernández, Rosita Valdés, Rosita Pérez.

Rosa González, Rosita Betancourt.

Y los caballerosos amigos:

Ceferino Ríos.

Víctor Vidaurrázaga, Víctor Pérez y Víctor Fernández.

Para todos mis felicitaciones.

Y mis saludos.

El punto de reunión.

De la presente semana.

No es otro que el coquetón teatro «Regla».

Grandes son los atractivos que presenta.

Estrenos y más estrenos

Entre ellos sobresale el de la film titulada «El Príncipe del Amor».

Interpretada por el ídolo de las reglanas:

El gran tenor José Mojica.

El jueves y viernes la estrena en Cuba el teatro «Regla».

Y ese día también serán repartidas entre las primeras cuarenta damitas que asistan al «Regla» una revista de Cine Mundial del mes de septiembre.

Obsequio de su agenta en esta localidad.

El compañero Pedro Pérez.

Seguirá al Príncipe del Amor, otra film hablada en español.

«De Bote en Bote».

Por los cómicos de moda: Stan Laurel y Olive Nardy.

Los reyes de la risa y de las extravagancias.

Sábado y domingo se exhibirá de «Bote en Bote».

Muchas, muchísimas serán las damas y damitas que asistirán esta semana al «Regla».

De ellas prometo una relación de nombres.

En mi crónica del próximo lunes.

Hasta entonces.

Alejandro Pérez.

El Camino de las Llamas
La última novela de Hugo Wast
En todas las librerías

ESCENA

NACIONAL. «El Zepelin Perdido». Luneta 20 cts.

«El Zepelin Perdido» el más interesante drama aéreo, será exhibido en todos los turnos, alternando con la compañía de variedades. Función Corrida 20 cts. El Miércoles, se celebre la función en conmemoración del cuarto aniversario de la fundación del Theatrical Ten Cent Co., tomando parte 22 números de variedades, entre ellos, Garrido y Juanita Zozaya del «Martí» Leopoldo y Sofía y Espigul en el entremés «Radio Internacional» Esther Parodi, Elenita Peirano, Angelita Méndez, Morín, Medrano y casi la totalidad de los artistas que actúan en la Habana.

MARTI. «La Guajirita»

Mañana martes estrenan en el ventilado teatro de Dragones y Zulueta la bonita zarzuela de Agustín Rodríguez y Anckermann titulada La Guajirita.

Aunque esta obra fué representada en otros teatros puede decirse que esta vez será verdaderamente estrenada con todos los elementos indispensables.

Juanita Zozaya, Sevilla, Garrido y demás artistas de Martí, harán una «Guajirita» escepcional.

Para el viernes se anuncia el estreno de «Las Sensaciones de Julia» libro de A. Rodríguez con música de Roig y Anckermann.

El maestro bailarín trabaja activamente en el montaje de los números bailables de esta obra.

Esta noche Los sin trabajo, a las 8:45 y La Vida comienza mañana a las 10:20.

PANTALLA

CAMPOAMOR. Comienzo de la Semana Antineurasténica

¿Está usted preocupado? ¿Los negocios no van bien? ¿Ha perdido usted su fortuna? ¡Bah! ¿Qué importa?.—STAN LAUREL y OLIVE HARDY, los reyes de la risa harán hoy de las suyas en el Campoamor y el «gordo y el flaco» haciendo de las suyas hacen olvidar sus penas a cualquiera. ¡Hasta a usted! Si no venga usted hoy a verlos en «DE BOTE EN BOTE» su primera comedia en siete partes para la Metro, totalmente hablada en español. Laurel y Hardy, garantizan que DE BOT EN BOTE no sólo llenará el Teatro de bote en bote, sino que es la mejor solución a los problemas económicos que preocupan actualmente al mundo.

Además se exhibirá EL PRESIDIO DE PERRONIA, el Ratón Miquito en Olas Salvajes y el Gato Loco en Al Desarme. Un programa para estarse riendo dos horas seguidas, 120 minutos de alegría continua, 7.200 segundos gozando de contento.

RIALTO. Continúan los éxitos de «Carne de fuego»

Sigue exhibiéndose con gran éxito la soberbia producción por George O'Brien CARNE DE FUEGO, film que se exhibe en todos los turnos de hoy, el jueves «La Indiscreta» por Gloria Swanson, preparándose para el lunes «Príncipe de Amor» por José Mojica.

NEPTUNO. M 2785. «Náufragos del amor»

Hoy en matinée de 2 a 7, revista Fox El Alegre Caballero, en español por Conchita Montenegro, Náufragos del Amor, por Jeanette Mac Donald y El Desfile del Amor (copia nueva) por Maurice Chevalier 20 cts. A las 8 p. m. El Desfile del Amor, a las 9:30 Náufragos del Amor, y El Alegre Caballero. 20 cts, antes de las 8:30 y 30 después.

RIVIERA. F 2040. «La Mujer X» y «Gordos y Flacos»

A las 5:15 se exhibe por última vez, la producción en español por José Crespo y María Ladrón de Guevara La Mujer X, A las 8:15, Gordos y Flacos, por Polly Moran, La Mujer X, revista y variedad. Mañana Aventuras Cortesanas, por Bert Lytell. El miércoles La Diosa Verde, por George Arliss.

VERDUN. A 9206. Despedida de Peirano-Parodi

Hoy dirán adios al público del Verdún la pareja argentina Peirano Parodi que actuarán al final de la matinée y por la noche, exhibiéndose la film «Cuerpo y Alma» en español por Jorge Lewis, «Hombres sin Mujeres» por Kennet Mac Keena y «Harmonía en el Hogar» por Margaret Churchil. Precio 10 cts. Caballeros por la noche, 20. Mañana «Buenas Intenciones» y «Cariño que Mata».

WILSON. U 5863. «La Dama Atrevida», en español

Magnífico programa combinado para hoy en el Wilson, proyectándose tarde y noche la grandiosa producción «El Veneno del Pasado» por Bebe Daniels y «La Dama Atrevida» en español e interpretada por Luana Alcañiz. Precio 10 cts Mayores en la noche 20 cts. El Miércoles «La Diosa Verde» por George Arliss.

INGLATERRA. M 7069. «La Canción de la Llama». 10 cts.

Muy ameno e interesante el programa combinado hoy en sus funciones de tarde y noche en el Inglaterra ,exhibiéndose «La Canción de la llama» por Bernice Claire, «Adios por Richard Barthelmes, revistas y comedias. Función corrida 10 cts. Los caballeros 20 por la noche. El Miércoles La dama atrevida, en español.

MODERNO. X 3306. «La Tierra Virgen». «Wu Li Chang»

Selecto es el programa que presenta hoy el Moderno en su función corrida de 5:30 en adelante: Wu-li-chang, interpretada en español por Ernesto Vilches y «Tierra Virgen» por John Mac Brown, revista y comedia 20 cts Niños 10. Mañana «Raffles».

TOSCA. I 3099. «Vidas Opuestas». «El dios del mar»

Hoy en el teatro de la Víbora se efectuará una función popular, estrenándose «Vidas Opuestas» por Gary Cooper, y El Dios del Mar, en español por Ramón Pereda en las tandas de 5:15 y 8:30 Luneta 20. Damas y Niños 10 Balcony 10. Mañana «El cielo por límite». por Clara Bow.

REGINA. M 1407. «Inspiración», por Greta Garbo

Hoy lunes extraordinario en el Regina, exhibiéndose Inspiración, por Greta Garb, La Indomable, por Joan Crawford, y las comedias por Laurel y Hardy «Radiomanía» 10 damas y niños antes de las 4 y 20 todos después, tertulia 10 niños 10 El Miércoles «Vidas Opuestas».

CUBA. M 8970. «Inspiración, por Greta Garbo

Vuelve hoy el Cuba a exhibir la grandiosa producción por Greta Garbo «Inspiración» en sus funciones de tarde y noche, precedida de «Hijos del Placer» por Lawrence Gray. Precio 10 cts y 15 los caballeros por la noche. Mañana «El Jorobado de Nuestra Señora de París».

UNIVERSAL. «Resurrección»

Monumental el programa de este cine para su popular función de hoy «Drácula» versión en inglés, «Decepción de una recién casada» por Betty Compson y «Resurrección» en español por Lupe Vélez. Luneta 10.

IMPERIO. A 5440. «Rendida de amor». 10 cts.

Hoy estrena el imperio la producción «Rendida de Amor» por Mary Nolan, «La rubia del cuento» por Laura la Plante y «Su amada arisca» por Hoot Gibson, 10 cts.

Mañana: «Vienen los Indios» y «Curro el dichoso».

MAXINM. «Todo por una vida» y «Dulcísima»

En el Cine Maxim se ha dispuesto para hoy lunes el siguiente atractivo programa para las funciones de tarde ynoche: «Todo una vida» por Carmen Larrabeitie, y «Dulcísima».

REPRESENTANTES:
Droguería de Johnson Obispo 30 Habana

:::: CARTEL DEL DIA ::::

TEATROS

NACIONAL. Cine y variedad: 12 números de variedad, comedias y películas.

MARTI A las 8:45 Los Sin Trabajo A las 10:20 La vida comienza mañana.

CINES

CAMPOAMOR. A todas horas: De bote en bote, estreno, película en español por Stan Laurel y Oliver Hardy.

ENCANTO. A todas horas: La fiesta del Diablo, por Carmen Larrabeiti.

FAUSTO. A todas horas: estreno de Caprichos de Millonarias por Ben Lyon y Bebe Daniels.

RIALTO A todas horas Carne de Fuego, por George O'Brien

PRADO. A todas horas Carne de fuego, por George O'Brien.

NEPTUNO Náufragos de amor, El alegre caballero y El desfile del amor

RIVIERA La Mujer X. En español

TRIANON. Lo eterno.

REGINA Inspiración, Radiomanía y La indomable.

INGLATERRA. La canción de la llama.

WILSON. La dama atrevida en español.

VERDUN Despedida de Peirano-Parodi.

IMPERIO. Rendida de Amor.

ROJO. Amor Audaz, Su noche de Bodas, por Imperio Argentina.

VIOLETA. Buenas noticias y todo por el aire.

TOSCA. Vidas Opuestas y El Dios del Mar.

MODERNO. Tierra Virgen y Wu Li Chang.

CUBA. Inspiración, por Greta Garbo.

UNIVERSAL. Resurrección.

FLORENCIA, La semilla del vicio y Cierta mujer.

MAXIM (Bruzón y Ayesterán). Tarde y noche: Todo una vida; Dulcísima.

RIALTO
HOY ESTRENO HOY
DE 1 A 7½ 30c DE 7½ A 11 50c

CARNE DE FUEGO
Un emocionante romance marítimo con
GEORGE O'BRIEN
MONA MARIS y MARION LESSING
JUEVES ESTRENO
LA INDISCRETA
con Gloria SWANSON

DEFICIENCIA EN SANIDAD

No hay material de limpieza. Déficit en el Hop. Mercedes

El Director de Beneficencia, doctor Fernando del Pino, ha transcrito al secretario de Sanidad una comunicación suscrita por la Junta de Patronos del Hospital Nuestra Señora de las Mercedes, en la que pide autorización para abonar con fondos propios, no afectos al presupuesto de dicho centro benéfico, el déficit de $15.650.35.

Según nuestras noticias, el déficit de referencia registrado durante el año fiscal, próximo pasado, se debe a la falta de ingresos propios del mencionado hospital.

LA LIMPIEZA EN SANIDAD

El señor Prendes, conserje de la secretaría de Sanidad, por conducto de la dirección de Sanidad, ha enviado una comunicación al secretario del ramo, haciéndole constar que por falta de material suficiente, el servicio de limpieza de los tres pisos del edificio viene resultando, desde hace algún tiempo, en extremo deficiente.

En el departamento se carece hasta de rollos de papel para los servicios sanitarios.

LA COCINA DE «LA ESPERANZA»

Con vista del mal estado en que se encontraba la cocina del sanatorio «La Esperanza», según pudieron comprobar en visita jirada a la misma por el secretario de Sanidad y el director del ramo, de cuya visita dimos cuenta en su oportunidad, se ordenó se hicieran en la misma determinadas reparaciones, las cuales las ha realizado el señor Amado Blanco. Hace unos días el doctor Rensolí recibió un escrito del director del referido Sanatorio acompañando cuentas por valor de $264.00, que reclama el señor Blanco. Dicha comunicación le hasido trasladada al secretario para su resolución.

NO SE RECOGEN BASURAS EN AGUACATE

El jefe local de Sanidad de Aguacate ha informado a la superioridad haber suspendido el servicio de recogida de basuras con motivo de haber fallecido la única mula propiedad de la Jefatura, careciendo de recursos para adquirir otra.

MIL PESOS RECLAMA «SAN LAZARO»

El docto Carlos Manuel Pernia, director del Hospital de leprosos «San Lázaro» (Rincón), ha dirigido una comunicación al secretario de Sanidad reclamando se le abone la suma de un mil pesos moneda oficial que se le adeuda por concepto de noventa enfermos más ingresados en el hospital por cuenta del Departamento.

UN BROTE DE F. TIFOIDEA

En Morón no desinfectan los carros fúnebres. Varias multas

En la secretaría de Sanidad y Beneficencia se ha recibido una denuncia suscrita por varios vecinos del término municipal de Morón en la que hacen constar que con consentimiento del jefe local las agencias de pompas fúnebres no proceden a la desinfección de los carros destinados a la conducción de cadáveres, aunque éstos hayan fallecido de enfermedades contagiosas, infringiéndose por tanto lo que disponen las Ordenanzas Sanitarias.

Con vista de la anterior denuncia se ha ordenado al supervisor provincial proceda a investigar los hechos e informe.

BROTE DE TIFOIDEA

Otra denuncia, ésta firmada por la señora Herminia Fernández, vecina de Sibanicú, se ha recibido en la Dirección de Sanidad. En ella se hace constar que en la localidad, desde hace varios días, ha aparecido un brote de tifoidea, sin que hasta la fecha la Jefatura local haya dictado medida profiláctica alguna.

Termina diciendo la señora Fernández que algunos de los casos son de gravedad.

NO HAY CURAS UMBILICALES

El jefe local de Bayamo ha dirigido una comunicación al doctor Rensolí, director de Sanidad, diciéndole que desde hace varias semanas, casi dos meses, se carece en el Departamento de curas umbilicales y del material necesario para el mejor funcionamiento del servicio.

El doctor Rensolí dió órdenes al jefe del Personal, Bienes y Cuentas para que suministre el material necesario a la indicada jefatura local.

MULTAS A LECHEROS

Se les ha remitido a los jefes locales de Sanidad que abajo consignamos las siguientes multas para que se las notifiquen a los interesados, por infracción del Reglamento de la Leche:

Al de Madruga, una multa de $5, a Andrés Estévez Pérez; al de San José de las Lajas, una de $10 a Manuel Castellanos Domínguez; al de San Antonio de las Vegas, una de $4 a Cristóbal Pulido, y al de Guanabacoa, dos de $5 y una de $15 a Raúl Pérez, Cecilio Mandil y Bienvenido Orta, respectivamente.

LOS BARROS
desaparecen mágicamente con el nuevo remedio llamado Upsikin, en forma de pastilla innocua y fácil de tomar. Elimina todas las impurezas de la sangre tan rápidamente que los barros suelen desaparecer en 24 horas. Upsikin puede obtenerse en las principales boticas.

A PETICION DEL PUBLICO
En vista del gran éxito alcanzado y para que el público que no encontró asiento, pueda verlo, se darán nuevas exhibiciones de
NAUFRAGOS DEL AMOR
Ultimo triunfo de
JEANNETTE Mc. DONALD con JACK OAKIE
HABLADA Y CANTADA con títulos
HOY SOLAMENTE
1-3-30-3-7-40 7-10-60 Niños 20
MAÑANA GRANDIOSO ESTRENO
LA FIESTA DEL DIABLO
con CARMEN LARRABEITI, TONY D'ALCY, FELIX DE POMES
ENCANTO

M.E.C.D. 2016

¡El Tiburón! ¡El Tiburón! Terrible Grito...

(Continuación de la PRIMERA)

Cárcel de la Habana, hasta la esquina del Paseo del Prado, hoy calle Martí. De aquel edificio, y como monumento histórico, se conserva un trozo o lienzo de pared, rodeado de una verja de hierro. En ese lugar fueron fusilados en 1871, varios jóvenes estudiantes de la Facultad de Medicina. No hablemos nada con respecto a aquel hecho de sangre. Plumas más autorizadas y mejor cortadas que la nuestra han juzgado y depurado todo cuanto se relacionó con tan triste suceso.

Delante del kiosco ya nombrado, había (y hay) un peñasco dentro del mar; conocido con el nombre de «La Puntilla».

Como aún no ha desaparecido,—por más que el mar parece querer tragárselo, puesto que ahora es más pequeño que hace treinta años creemos que continuará llamándose lo mismo que entonces.

Decimos esto, porque desde que cesó la dominación española en Cuba, son tantos los lugares que han sido rebautizados, que pudiera, tal vez, haber corrido la misma suerte el consabido peñasco.

Desde aquel islote hasta la escalerilla de piedra, que aún existe, frente a la calle de Monserrate, había constantemente grandes cantidades de madera procedentes de los alijos que en aquellas inmediaciones verificaban algunos buques de vela norteamericanos.

Entre el islote de referencia y los montones de madera había un claro o playa de diez o doce metros de extensión.

Durante todo el día, y sobre todo por la mañana, el desfile de pencos hambrientos que eran arrastrados a bañarse en aquel lugar, formando hileras, era interminable. Hemos dicho «hileras», porque en realidad lo eran. Sobre el caballo que rompía la marcha, cabalgaba un mozo de cuadra descalzo, casi desnudo, (así, en ese traje, atravesaba la ciudad), provisto de un fuerte cepillo de raíz, con el que «acariciaba» y «confortaba» las numerosas llagas y los descarnados lomos de los desgraciados jamelgos.

A la cola del primer caballo, iba otro atado por la cabeza, y detrás de éste, ocho o diez más, hasta completar la lucida «hilera de bañistas». ¡Cuántos de aquellos pobres animales fueron extraídos del agua con una pata de menos! Excusado fuera el decir que la habían dejado en las fauces de algún escualo.

¡El tiburón! ¡El tiburón!

Así gritaban muchas voces a la vez, en las inmediaciones de la repetida «Puntilla», en una hermosa tarde de verano. A lo lejos, casi en el centro del canal, se distinguían dos pequeños bultos, que se movían en el agua. Eran las cabezas de dos nadadores.

Uno de ellos, tenía 1 color oscuro amarillento que caracteriza a todos los mestizos de las razas china y negra. El otro nadador, era blanco.

A la distancia aproximada de cien metros, de aquellas dos cabezas, cortaba las aguas con su aleta dorsal un enorme tiburón.

Los gritos de alarma dados desde tierra, debieron ser percibidos por los nadadores, antes de que éstos se hubieran enterado por sí mismo del gran peligro que les amenazaba, porque en el acto de oírlos, llenos de espanto, volvieron ambos la cabeza en todas direcciones.

El escollo de «La Puntilla» no era solamente utilizado por los dueños de carruajes de alquiler para bañar allí sus caballerías. De igual manera podía zambullirse en aquel lugar todo el que quisiera, por más de que estaba prohibido, pero la tal prohibición pertenecía al número de aquellas que sólo tienen validez cuando se quiere que la tengan.

Y... sigamos adelante.

Todas las tardes se reunía frente al antedicho peñasco una multitud de muchachos, en la cual figuraban de dos o tres razas con sus correspondientes variaciones y aspectos.

Entre estos bañistas y como excelente nadador, se destacaba un individuo de color achinado y de edad y raza algo difícil de definir. Era delgado en extremo, pequeño y muy ágil. De sus hazañas como buen nadador, se hacían distintos relatos.

En una de las antedichas tardes, hubo de fijarse este sujetos en que un muchacho blanco, y más joven que él, y al parecer español, le restaba gran parte de las miradas y los elogios de las personas que acostumbraban a sentarse en las piedras de la orilla a presenciar los juegos y habilidades de los bañistas.

De pie en «La Puntilla» y rodeado de algunos amigos y admiradores de sus proezas, se hallaba el renombrado nadador. Tal vez, pediría informes sobre aquel intruso que le restaba alabanzas y nublaba su bien cimentada «gloria». Nadie lo conocía. El nadador blanco, jamás cruzaba la palabra con ninguno de ellos. Tirábase de vez en cuando, de cabeza, por el lado más profundo del peñasco, y nadaba tranquilamente.

Esto exasperaba al otro.

De tal manera llegó a sentirse mortificado, que en una de las veces en que el muchacho blanco se disponía a arrojarse al agua, hubo de detenerlo con ademán marcadamente agresivo.

El nadador achinado, tenía un apodo. Le llamaban «Guayabito». Moquete que, en verdad, estaba bien puesto, pues por su viveza y tamaño, parecía un ratoncillo.

—¡Oiga!—gritóle el «Guayabito» a su rival—¿Usted «se cree» que nada mucho?

—Yo no me creo nada—respondió el interpelado, disponiéndose a arrojarse al agua para cortar de aquel modo la conversación con su antagonista.

—¿Usted «se cree» que nada mejor que yo?—volvió a interrogarle el «Guayabito», interceptándole el paso, con aire de reto.

—Lo único que a lo dicho puedo agregar—contestó el interpelado—, es que yo hago en el agua lo que haga cualquiera.

—¡Vamos! ¿Usted se atrevería a seguirme a mí?

—Ahora mismo.

—¿Sí? ¡Pues, al agua!

Acto seguido, el nadador achinado se arrojó de cabeza al mar, sacando del fondo en una de sus manos, un puñado de arena fangosa.

A dos o tres brazas de él, acababa de surgir de las aguas el otro nadador, arrojando al aire un puñado de tierra.

¡Aquello era intolerable! ¡Nadie se había atrevido nunca a imitarle a él!—pensaría, quizá, el «Guayabito». La rabia de que estaba poseído, lo hacía bufar cómo un buey.

Tomó la dirección de una boya pintada de rojo, que muy próxima a la opuesta orilla, se divisaba a lo lejos. El trayecto era largo y peligrosísimo, por la frecuencia con que se veían surcar por allí a los escualos.

Al llegar al medio del canal, el «Guayabito» hubo de fijarse en que muy cerca de ellos pasaba una goleta costera que hacía su entrada en el puerto. Se acercó a ella, pidiendo que le tiraran un cabo.

Su antagonista, al oír aquello, creyó que el «Guayabito» se rendía y trataba de ponerse en salvo, ante el temor de que de un momento a otro surgiera algún tiburón. Esta creencia, en nada se relaciona con lo que en realidad trataba de proyectar el malvado «híbrido».

Sus intenciones no eran otras que las de hacer perecer a su competidor, ahogado, bajo el casco de la goleta en marcha.

El cabo fué prontamente arrojado por los mallorquines que tripulaban la embarcación.

Rápido como un gato, y seguido por su antagonista, ascendió por la cuerda el «Guayabito». Sus ojos oblicuos despedían siniestros reflejos. Tal era el furor que lo dominaba.

Al llegar a la cubierta de la goleta, corrió hacia la proa, arrojándose de cabeza al agua por la amura de babor, junto al botalón.

El otro nadador se dió cuenta del peligro. Aquello era jugarse la vida en la proporción de una sola probabilidad favorable contra mil, fatales por necesidad.

Cualquier tropiezo contra la quilla o el timón, sería mortal. Contando con que pudiera salvarse aquel gravísimo inconveniente, a él iba anexo otro no menos terrible: era necesario esperar sumergido a cierta profundidad y con la vista alerta, a que pasara la embarcación para poder ascender a la superficie.

La negra honrilla, ese sentimiento tantas veces noble y no pocas insensato, hubo de apoderarse del pobre muchacho. Fijó la mirada en el agua, y se arrojó de cabeza por el mismo lugar que lo había hecho su contrincante.

Con un pequeño intervalo de diferencia, ambos nadadores surgieron de las ondas por la popa de la goleta. Estaban jadeantes, tal vez rendidos de fatiga, y arrepentidos de lo que estaban haciendo.

El «Guayabito», sin hablar una palabra, miraba de soslayo a su odiado compañero.

Aun cuando ya debía estar más que persuadido de que no podía vencerlo, a él, le correspondía ganar a cualquier precio. Era cuestión de vida o muerte. No estaba dispuesto a perder su «preclara reputación» a manos de un desconocido. ¡Con qué gusto hubiera visto hundirse ahogado a su antagonista! Paseó su inquieta e innoble mirada por todo el litoral que media desde el castillo del Morro hasta el lugar donde comienza la fortaleza de la Cabaña, deteniendo, al fin, la vista, en la boya que les había servido de dirección cuando partieron, y de la cual no se hallaban en aquellos momentos muy distantes.

Pronto llegaron a ellas, y asiéndose al reborde o cintón de la misma, descansaron breves instantes. Desde luego el «Guayabito» pensaría que ya no era posible anonadar a su adversario. Plenamente convencido de esto, comenzó a nadar muy despacio, resignado y tristón, hacia el punto de partida.

Ya habrían franqueado dos terceras partes de la distancia que los separaba de la «Puntilla», cuando oyeron las voces proferidas desde tierra, anunciando la presencia del tiburón. De momento, creyeron que aquellos gritos no se relacionaban para nada con ellos. Pero no tardaron en llegar a sus oídos, con entera facilidad, las voces de la muchedumbre que voceaba:

—¡El tiburón! ¡El tiburón!

¡Qué pensamientos cruzarían por los cerebros de aquellos infelices al convencerse del peligro mortal que les amenazaba! ¿Creerían salvarse?

Sus cuerpos, en breve serían hechos pedazos y engullidos.

El «Guayabito», una vez apercibido del peligro, quedó casi inmóvil e indeciso acerca de la dirección que debía de seguir.

La boya se hallaba a la sazón más cerca del tiburón que de ellos. Era necesario renunciar a aquel único medio de salvación. Entre tanto, el blanco continuaba nadando con todas sus fuerzas hacia el punto más cercano de la costa, que era «La Puntilla».

El «Guayabito» no lo hizo así. Tomó el rumbo diagonalmente hacia el interior de la bahía, dirigiéndose a un punto mucho más distante.

La idea del nadador achinado, no era otra que la de hallarse más lejos del escualo que su antagonista, sin preocuparse para nada de llegar a tierra. De este modo: el tiburón se saciaría devorando a su enemigo, sin ocuparse para nada de él.

El cálculo, en verdad, no era acertado. ¡Infeliz del primero que fuera divisado por el escualo!

En un caso como aquel, quisiéramos haber visto nosotros a esos autores de paparruchas que encuentran tan natural, tan fácil, esperar a los tiburones con un puñal en la diestra.

Las voces de alarma, proferidas desde tierra, llegaban a sus oídos con tal claridad, que por ellas podían cerciorarse perfectamente de su situación, sin necesidad de volver la cabeza para ver si el escualo los seguía o no.

—¡Naden! ¡Naden! ¡Todavía no los ha visto!

¡Aquello no era nadar! Era agotar todos los hálitos vitales en un esfuerzo supremo, desesperado.

La distancia se estrechaba por momentos entre el nadador blanco y la codiciada costa. Ya le faltaba poco para salvarse. Estaba casi rendido, medio muerto de cansancio y de terror. Si su agonía se prolongara algunos minutos más, moriría ahogado antes de que fuera alcanzado por el tiburón.

El «Guayabito», aunque mucho menos cerca de la orilla, ya estaba bastante lejos del escualo.

—¡Cuidado! ¡Ya! ¡Ya viene! ¡Un bote! ¡Un bote!

¡Cómo oiría aquellas voces el pobre muchacho!

... ...

Majestuoso, sin prisa alguna, el tiburón avanzaba en línea recta hacia «La Puntilla». Desde luego, el terrible escualo no debía estar hambriento, dada la calma con que avanzaba. ¡El pobre nadador blanco estaba perdido! ¡Podían contarse los minutos, y hasta los segundos que le restaban de vida!

La Providencia, sin duda alguna, velaba por él. El escualo se detuvo en su marcha, atraído por un trozo de madera de pino blanco, que a corta distancia de él flotaba.

Describió un ancho círculo alrededor del madero, y después, despacio, volvió a tomar el rumbo de «La Puntilla». Entre tanto, el muchacho blanco se aproximaba al peñasco. Sin detenerse a escoger lugar alguno para ascender, y haciendo poco caso de las agudas puntas de los arrecifes, y de los innumerables erizos que los poblaban totalmente, se abalanzó a las rocas con manos, cuerpo y piernas, saliendo del agua como pudo.

—¡Lo cogió! ¡Lo cogió! gritaban tristemente algunas voces de espectadores algo lejanos.

—Se salvó! ¡Se salvó!—decían los más próximos al arrecife.

Pocos segundos después, se destacó sobre el islote la ensangrentada silueta del nadador blanco, con el pecho, manos, piernas y brazos llenos de desgarraduras producidas por los cortantes filos de las rocas y con la piel asimismo cubierta de grandes manchas oscuras. Eran las púas de los erizos.

Casi en el acto de ganar tierra, llegaba a «La Puntilla» un enorme tiburón.

El «Guayabito», aunque cerca de la costa, aún estaba en el agua. Fué recogido por un pescador que pasaba por allí con su bote. De no ser así, hubiera pagado con la vida su soberbia e instintos criminales, porque el tiburón, después de pasar el peñasco se dirigió en línea recta hacia el lugar en que aquél nadaba, pocos momentos antes (1).

A. Pando Pou.

(1).—El protagonista de esta aventura, aún vive. Es el firmante de la misma.

RADIO Y ELECTRICIDAD

A CARGO DE ALBERTO GIRO

LA INAUGURACION DE LA EMISORA C. M. C. J. SERA ESTA NOCHE

El acontecimiento radiotelefónico de esta noche lo constituirá, sin duda alguna, la inauguración de la nueva y potente emisora C M C J, propiedad de los señores Rodríguez y Hermanos.

Para ese acto han sido invitadas las altas autoridades de radio, representación de la prensa, trasmisoristas, etc., lo cual nos permite augurar que resultará brillantísimo.

El programa combinado es interesantísimo. A continuación ofrecemos los detalles:

1.—El músico hábil (poutpurri) de Anita Olachova. Ejecutado por el trío Alvarez, que integran las señoritas Luz, Juanita y Berny Alvarez (violín, piano y flauta).

2.—Ojos tapatíos (canción mejicana). Por el barítono señor Manolo Plana, acompañado al piano por el señor José Antonio Quintana.

3.—A la princesa Estefanía (gavotta). Solo de piano, por el señor José Miguel Gálvez.

4.—A una rosa. Poesía de los hermanos Quintero, recitada por la niña Elsa Adán

5.—Juventud (habanera). José White. Dúo de violines, por los profesores señores Fernando Gómez Aday y Daniel Infiesta. Acompañados al piano por la señorita María Teresa Díaz.

6.—Nunca (criolla-bolero). Graciano Gómez. Por el señor Panchito Carbó, acompañándose a la guitarra.

7.—Solo de piano. Ejecutado por la doctora señora María Teresa Gurrí de Pérez Morales.

8.—Desengaño (canción). Lecuona. Por la soprano señorita Rosalía Oñate, acompañada al piano por el señor Oscar Lorié.

9.—Arrobamiento (Martínez Imbert). Cuarteto de cuerda, dos violines, viola y violoncello por los señores Daniel Infiesta, Luis Carnicer, José Luis Vidaurreta y Bonifacio Espinosa (bajo la dirección del maestro Fernando G. Aday).

10.—Para ti (criolla). Roig Por el barítono señor Manolo Plana, acompañado al piano por el señor José Antonio Quintana.

11.—Souvenir (Drala). Por el trío Alvarez (violín, flauta y piano).

12.—Caperucita roja. Poesía de Gabriela Mistral, recitada por la niña Elsa Adán.

13.—Oriental (César Cui). Solo de violín, por el profesor señor Daniel Infiesta, acompañado al piano por el profesor señor Oscar Lorié.

14.—Flor de Yumurí (canción). Soprano señorita Hilda Gómez.

15.—Cavatina (Raff). Cuarteto de cuerda, con piano por el señor Enrique Carnicer. Violinista solista, señor Fernando Gómez Aday.

16.—Solo de piano. Por la profesora doctora María Teresa Gurrí de Pérez Morales.

17.-Cantaba la alondra (canción). Por la señorita Rosalía Oñate, soprano, acompañada al piano por el señor Oscar Lorié.

18.—Solo de flauta. Que ejecutará el profesor señor Roberto Ondina, acompañado al piano por el señor Oscar Lorié.

19.—Minuetto (Kohler). Cuarteto de violines solos, que ejecutarán los señores Daniel Infiesta, Luis Carnicer, José Luis Vidaurreta y la señorita María Teresa Díaz. Será dirigido este conjunto por el maestro señor Fernando Gómez Aday.

20.—Impromptu. Scherzo. (Chopin). Solos de piano, por el profesor señor Oscar Lorié.

21.—Ilusión china (canción). Julio Brito. Por la soprano señorita Hilda Gómez.

22.—Playera (danza española). Sarasate. Solo de violín por el profesor señor Daniel Infiesta, le acompañará al piano el profesor señor Oscar Lorié.

C M W

588 Kc.—510 m.

A las 10 a. m.—Sección de Arte Culinario.

A las 11 a. m.—Programa Vitaphone.

A las 12 m.—Crónica Radio Social.

A la 1 p. m.—Música selecta El Aguila.

A la 1.45 p. m.—Hora Margot Alvariño.

A las 2.45 p. m.—Programa Fama y Fortuna.

A las 3.45 p. m.—Servicio del DIARIO DE LA MARINA e «Información», trasmisión juegos de base ball Grandes Ligas.

A las 5 p. m.—Hora bailable Orquesta Corman.

A las 6.30 p. m.—Grupo Artístico Guerrero.

A las 7.30 p. m.—Música selecta Southern Dairies.

A las 8 p. m.—Mosaico musical.

A las 9 p. m.—Hora «Información». «La hora y 13 minutos».

EL VICECONSUL DE CHINA VISITO A PINAR DEL RIO

PINAR DEL RIO, agosto 30 por telégrafo.

Hoy ha visitado esta ciudad el vice cónsul de China señor Wong con el agregado del consulado señor Low y el señor Anselmo Chang, miembro del partido nacionalista en el comité Central de Cuba. Con ese motivo tuvo efecto una junta en el Centro de comerciantes chinos con el propósito de tomar acuerdos y resolver el problema de los chinos sin trabajo de esta ciudad. Después de recorrer la ciudad y ser agasajados por la colonia china, a cuyo frente figuraban los señores Eulogio Alvarez y Santos Chang, los visitantes regresaron a la Habana.

Corresponsal.

CHOCO LA GUAGUA DE «EL MUNDO» CERCA DE FLORIDA

FLORIDA, agosto 30 (por telégrafo)

Anoche, en el crucero de Céspedes, kilómetro 521 la guagua de El Mundo chocó con una piara de ganado que trasladaban de la finca la Fortuna para otra, sin tener luz indicadora. La guagua sufrió grandes desperfectos. Los ocupantes Nick Adams exrepresentante, Dr. Bernardo Pérez, de Cruces el conductor y el chofer resultaron ilesos.

Corresponsal.

LA RURAL DETUVO AYER AL ASESINO DE UNA MUJER EN PALMA SORIANO, ORIENTE

PALMA SORIANO, agosto 30 (Por telégrafo)

El cabo de la Policía Municipal Daniel Arocha y los vigilantes Caraballo, Calderón y Betancourt, detuvieron, después de afanosa búsqueda, a Evaristo Pérez, de la raza negra, como de veinte años de edad, en el lugar conocido por Santa Rita de este término. Se le acusa del asesinato de una mujer, hecho que tuvo lugar hace días en esta jurisdicción encontrándose prófugo.

Corresponsal.

Juzgado de Guardia

En el Hospital Municipal fué asistido anoche de heridas de carácter grave en la cabeza, Emilio Fernández, natural de España de 18 años de edad y vecino de Neptuno número 6. Declaró que al entrar en su domicilio había sufrido una caída, lesionándose.

POR UN AUTO

Jesús Posada Angarica, de 18 años y vecino de Cárdenas 43, en Vieja Linda, sufrió lesiones de carácter grave diseminadas por el cuerpo, al ser arrollado en la esquina de su domicilio por el auto 17482, que era conducido por Zacarías Torres Crespo vecino de Berenguer número 5, que fué detenido y remitido al Vivac.

ARROLLADO

En el Caserío de Luyanó sufrió anoche lesiones de carácter grave al ser arrollado por el auto 33239, José Mercenit Cabrera, de 39 años y vecino de Asunción número 24, siendo asistido en el centro de socorro de aquella barriada. José Rubio Córdova, vecino de Aguila 121, chofer del expresado vehículo, quedó en libertad por estimarse el hecho casual.

OTRO LESIONADO

Al caerse de las gradas del teatro Martí, se ocasionó anoche lesiones de carácter grave, José Cruz Ponce, de 40 años y vecino de San Rafael 154. Según declaró el paciente, había sido presa de un ataque que padece.

SE SUICIDO UN SR. INGENIERO

SANTIAGO DE CUBA, agosto 28. (Por radio).

Ha sido trasladado a esta ciudad el cadáver del señor Juan Aguilar Almeida, ingeniero municipal, quien se suicidó en las últimas horas de la tarde de hoy en Cayo Smith, lugar en que se encontraba veraneando en unión de su familia. Su cadáver ha sido tendido en Hartman y Heredia, donde residía. El señor Aguilar, que padecía parálisis progresiva, se vió últimamente impedido para firmar. Para darse muerte se hizo un disparo de revólver Colt en la región parietal derecha.

Era el señor Aguilar miembro significado del Partido Liberal, habiendo desempeñado diversos cargos técnicos en la Administración pública. Cultivaba el periodismo, destacándose como polemista formidable, recordándose la campaña que sostuvo hace diez años desde las columnas del periódico «El Nacional», que dirigía, originando rozamientos con los elementos estudiantiles. Su trágica muerte ha producido pesar en esta sociedad, en la que gozaba de generales simpatías.

Matías Vega.

HABANERAS

Viene de la página CINCO

ONOMASTICO Y COMPROMISO

ROSA MARGARITA PINTADO

Entre halagos.

Entre congratulaciones.

Pasaron así las horas de ayer para Rosa Margarita Pintado, señorita todo gracia, belleza y distinción.

Estaba de días y celebraba además su compromiso con el distinguido joven Hugo de Marchena.

Tuvo un recibo.

En horas de la tarde.

Fué en la residencia de su respetable abuelita Caridad Thanez viuda de Trujillo, en la calle 13 número 24, entre J. y K., Vedado.

Recibo muy concurrido, animadísimo, que se prolongó hasta ya entrada la noche.

Se sirvió un buffet magnífico alrededor de elegante mesa que lucía una decoración floral del jardín **El Fénix** toda en rojo.

Muy elegante Rosa Margarita.

Con una **tollette** preciosa.

Lucía en el hombro un lindísimo **corsage de sweet heart roses,** las finas rositas en miniatura, especialidad del famoso jardín de Carlos III.

Recibió flores.

Muchas y muy bellas flores.

Mencionaré en primer término las de su prometido, un gran cesto de **El Clavel,** todo de hortensias blancas y dalias **Pureza,** las incomparables dalias de inmaculada blancura y pétalos en forma de cáliz, que constituyen una de las más valiosas especialidades del maravilloso edén de los hermanos Armand.

También del favorito **Clavel** eran estas flores:

Un cesto de gladiolos **Capitolio,** de sus futuros padres políticos, los distinguidos esposos B. E. de Marchena y señora Bibi Salas.

Una caja de dalias **Ofelia Herrera** de Atalia Marchena y su prometido, doctor Julio Garcerán.

Un cesto de azucenas rosadas de José Piquera y señora.

Una caja de dalias de Carmita y Conchita López.

Y una caja de gladiolos de Camilo y Alberto Armand.

De **El Fénix,** el jardín del gran mundo, eran las siguientes:

Un cesto precioso, lindísimo de flores azules y blancas, de Yoyi Dávalos.

Una caja de dalias de Silvia y Willy Alvarez.

Una jardinera de claveles de Lulú Callejas.

Una caja de gladiolos rojos del doctor Antonio Trujillo y señora.

Un cesto de gardenias de Jorge Marín y señora.

Y una caja de dalias **Special Fénix,** del doctor Francisco Carballo Dou.

Y de la **Casa Trías,** el famoso y elegante jardín del Vedado, eran éstas:

Una jarra de gladiolos amarillos de Lelia M. de Baiz.

Un cesto blanco de Marina de Marchena.

Un ánfora griega con gladiolos amarillos de Clara M. de Maduro.

Una caja de dalias rosadas de Ena Senior.

Un ánfora griega con azucenas azules de Virginia y Luis S. Varona.

Un cesto de dalias de Caridad Thanes Viuda de Trujillo.

Un cesto de gladiolos rojos de Antonio Martín y Ruiz.

Un cesto de gladiolos amarillos y azucenas azules de Rosita Porto.

Un cesto de nardos azules de Marianita Trujillo viuda de Frías Oñate.

Un cesto de gladiolos **Príncipe Miguel,** de Obdulia Trujillo.

Y, cerrando la relación, un precioso cesto de dalias blancas de los padres de la linda Rosa Margarita, los distinguidos esposos señor Francisco Pintado y señora Rosa Ana Trujillo de Pintado.

¡Felicidades, Rosa Margarita!

SAN ARISTIDES

Otra festividad hoy.

Es la de los Aristides.

Celebra sus días un antiguo y respetable profesor, el querido doctor Arístides Mestre, muy versado en ciencia antropológica.

Arístides Pérez Andreu.

Aristides Vázquez.

Arístides Gallardo.

Y Arístides Vasseur y Vallés simpático e inteligente hijo de nuestro estimado compañero Julio E. Vasseur, antiguo corresponsal de este periódico en Cojímar.

Niño de doce años de edad que es un discípulo aventajado de los Maristas.

A todos va un saludo.

Con mi felicitación.

BELISARIO ALVAREZ

Un saludo.

Con mi felicitación.

Llévenlo estas líneas hasta un amigo excelente y queridísimo el señor Belisario Alvarez, nuevo representante por el Partido Liberal.

Celebra hoy sus días.

Y lo mismo su cumpleaños.

Habrá para el joven político muchas y elocuentes muestras de afecto consideración y simpatía.

¡Felicidades.

DIAS

Del día.

Una felicitación mas.

Es para una distinguida dama, Piedad Jorge de Blanco Herrera, que celebra hoy su santo.

Lo pasará sin fiesta y sin recibo en su hermosa residencia del Reparto Miramar.

Tenga mi saludo.

Con mi mejor afecto.

ARISTIDES MARAGLIANO

Cumplida una obra.

De santa piedad.

En la mañana de ayer recibieron cristiana sepultura en el Cementerio de Colón los despojos mortales del respetable caballero doctor Arístides Maragliano, cuya muerte, ocurrida recientemente en Nueva York, ha sido hondamente sentida en esta sociedad.

Un acto imponente.

Conmovedor.

Digno de quien en vida, con sus virtudes, su hombría de bien y su afable trato, supo hacerse de una reputación y de muchos y arraigados afectos.

Ofrendas florales valiosísimas llegaron en gran número hasta la capilla ardiente, levantada en su residencia de la Quinta Avenida, frente a la Copa.

Mencionaré en primer término, la de la viuda, un sudario severo y suntuoso procedente de **El Clavel,** el renombrado jardín de los hermanos Armand.

Era de tul de seda lila con flecos de oro, estilo **Eduardo VII,** tapizado todo de flores lilas y llevaba al centro un gran pensamiento formado de gardenias y orquídeas.

Decía en sus cintas: **A Arístides; De Eloísa.**

También de **El Clavel,** eran estas ofrendas:

Una hermosa corona estilo **Gloria** de sus hijos Hortensia y Luis.

Una corona estilo **Iris,** de sus hijos Graziella y Panchito.

Una corona estilo **Pureza,** de sus nietos Luis, Josefina y Odette.

Una corona estilo **Aurora,** de Arcadio.

Y una corona estilo **Renacimiento** de Camilo y Alberto Armand.

De **El Fénix,** el elegante jardín de Carballo en el paseo de Carlos III, eran las siguientes:

Una artística corona del Honorable Presidente de la República, General Gerardo Machado.

Un cojín de sus sobrinas Inés María Plasencia y María Antonia Angel.

Y una corona de Ruperta Rodríguez y familia.

Y de la **Casa Trías** era este grupo:

Una corona estilo **Souvenir,** de Ofelia y Rogelio.

Una corona estilo **Mariscal Joffre** de Carneado y familia.

Una corona estilo **Amour,** de Charles Kohly y señora.

Un cojín estilo **Pyramide,** de Augusto Maxwell y señora.

Y una corona estilo **Notre Dame,** de Conchita y Gustavo.

¡Descanse en paz!

BODA AMERICANA

Una boda el sábado.

Al estilo norteamericano.

Fueron los contrayentes la señorita Elvise Rojas, tan graciosa y tan bonita, y el señor Harold E. Curran.

Celebrada en la elegante residencia de la novia, Avenida Central esquina a Bellavista, en el Reparto Kohly.

Solemne ceremonia.

Que se vió muy concurrida.

La gentil **fiancée** aprisionaba en sus manos como complemento de las galas nupciales el precioso bouquet especialmente diseñado para ella por los floristas del jardín de Carlos III

Era todo de gardenias.

Exquisito.

Como dama de honor ofició la señorita Ramona Mitchell, la que lucía un primoroso **Old fashion bouquet** de rosas tan delicadas y tan lindas, que dejaba adivinar su procedencia de **El Fénix,** el famoso jardín de Carballo.

Suscribieron el pliego matrimonial en calidad de testigos, los señores Ignacio Batlle y A. A. Acheson.

Terminada la ceremonia, recibió la desposada un lindísimo ramo de **sweet heart roses,** las preciosas rositas en miniatura.

Los nuevos esposos embarcaron después para Nueva York con objeto de seguir viaje al Canadá.

Regresarán dentro de un mes para fijar aquí su residencia.

¡Felicidades!

RETURNED

De nuevo entre nosotros.

Tras agradable temporada.

En el vapor **Oriente** regresó de los Estados Unidos el señor Vicente A. ds Castro, Ingeniero Jefe de la Compañía Petrolera **Shell Mex,** de Cuba.

Llegó con su esposa, la gentil dama María Jones de Castro, directora del Conservatorio Internacional.

Vinieron con su hijo.

El simpático Vincent.

También, formando parte de la expedición, retornaron las señoras Sara G. viuda de Castro y Emely C. viuda de Rodríguez.

María Jones vuelve muy entusiasmada con los valiosos métodos que para el rápido desarrollo de la técnica del piano adquirió en Nueva York.

Reciban todos un saludo.

Con mi bienvenida.

SUMMER CASINO

Siempre animado.

Con grandes atracciones.

Así está viéndose desde su reciente reapertura el flamante Summer Casino.

Mañana, como es costumbre en sus días de moda, afluirá gran público a los diversos departamentos del palacete de la Playa.

Un keno extraordinario.

Dispuesto está para el jueves.

Se jugará esa noche con premio de 500 pesos y a base de dos pesos el cartón.

Grata nueva.

Que me apresuro a dar.

CONSERVATORIO "ARIAS"

Directora: ASUNCION G. DE ARIAS

Reanudará sus clases el día 1o. de Septiembre

SAN MARIANO No. 2.— TELEFONO X-3866.— VIBORA

Por las Circunstancias de

Fuerza Mayor

NO HEMOS PODIDO LOGRAR EN

LIQUIDAR

TODA LA EXISTENCIA EN LA VENTA DRAMATICA DURANTE EL MES DE AGOSTO, Y PARA TERMINAR CON TODA LA EXISTENCIA ACTUAL HEMOS DETERMINADO DE INICIAR

Hoy Lunes 31 De Agosto

UNA

LIQUIDACION

DE

50%

LIQUIDANDO:

VESTIDOS

ABRIGOS

PIJAMAS

MEDIAS DE SEDA

BLOOMERS

Y DEMAS ARTICULOS POR LA MITAD DE SU PRECIO

THE FAIR

SAN RAFAEL 11

RUSTON ACADEMY

Un plantel famoso.

En pleno Vedado.

Abierto en la calle G. esquina a Quinta de la aristocrática barriada.

Inaugura el próximo siete de septiembre su duodécimo curso con profesores de Harvard, Princenton, etc.

Enseñanza en inglés.

Absolutamente.

Allí, en **Ruston Academy,** se preparan jóvenes cubanos y americanos para ingresar en el high school y Universidades de los Estados Unidos.

Diré su teléfono:

—F-4485.

ASOCIACION DE DAMAS

Dos nuevos éxitos.

De orden quirúrgico.

Obtenidos por el doctor Coro del Pozo, notable cirujano, perteneciente a la Asociación de Damas La Purísima Concepción.

Operadas han sido por el joven profesor la señora Elisa Martín de Novell y la señorita Concepción Bousoño.

Magnífico el resultado.

Satisfactorio por completo.

En la importante Clínica de Marianao se encuentran atendidas por el excelente personal que tiene como jefe al insustituible administrador señor Gaspar Diana.

No tardarán en ser dadas de alta.

¡Mi felicitación!

EN VIAJE DE REGRESO

De Europa.

Viajeros que retornan.

A bordo del vapor **Cristóbal Colón** han llegado el señor Luis Campos y su joven y bella esposa Juanita Sánchez Maspons.

El señor Campos es gerente de **Los Precios Fijos,** famosos almacenes de Reina y Aguila.

Larga su excursión.

Por diversos países.

En todos los grandes centros de la moda y el gusto hizo adquisiciones con destino a tan renombrada casa.

Reciban mi saludo.

De cordial bienvenida.

EN 8 Y 19

Sin fiesta.

Sin alegría.

Pasó este último sábado de mes el Restaurant Arbona, de la casa de 8 y 19, en el Vedado, dejando de celebrar sus reuniones bailables.

Ha sido un paréntesis, nada más que un paréntesis, obligado por las circunstancias.

Nada quise decir.

Hasta transcurrir ese día.

Pero la suspensión, tan justificada por el momento, cesará en plazo cercano.

Volverán las fiestas.

Y las alegrías.

EL PADRE RIVERO

Enfermo.

Bajo un ataque nervioso.

Así ingresa hoy en la Covadonga, la gran casa de salud del Centro Asturiano, el Padre Celestino Rivero, tío de nuestro querido director.

Ocupará la habitación que se le ha destinado en el Pabellón Presno.

Hará una cura de reposo.

Por algunos días.

Volverá después a sus atenciones como párroco de la Iglesia del Espíritu Santo.

Donde es tan popular.

Y tan querido.

SANS SOUCI

La noche del Rudy Vallee.

Llega para Sans Souci.

Será la del jueves, día en que viene con su famosa orquesta, a bordo del vapor **Lacastria,** formando parte de una de las más grandes excursiones que nos han visitado.

Más de ochocientas reservaciones de mesas tienen hechas los señores Vila y Fernández.

Muy concurrido estará Sans Souci.

Animadísimo.

ARISTIDES AGRAMONTE

Desde Nueva Orleans.

En triste regreso.

Llega hoy en el vapor **Turrialba** la señora Nina Pierra, la viuda del doctor Arístides Agramonte, el famoso bacteriólogo cubano, muerto recientemente en aquella ciudad.

Su atribulada hija, la doctora Estela Agramonte, viene acompañándola.

Se las espera por la mañana.

A primera hora.

Enrique FONTANILLS

ANUNCIESE EN EL Diario de la Marina

✝ E. P. D.

LA SEÑORA

ANA ARIAS Y SARRIA

VDA. DE IRURETAGOYENA

HA FALLECIDO

Y dispuesto su entierro para las cuatro y media de la tarde de hoy, 31, sus hijos y demás familiares que suscriben, invitan a sus amistades para que concurran a la casa mortuoria, calle 19 número 261 entre D y E, Vedado, y los acompañen en la conducción de su cadáver hasta el Cementerio de Colón, por cuyo motivo les quedarán agradecidos.

Habana, agosto 31, 1931.

Dr. Bernabé y Clara Irureta-goyena y Arias; Dr. Ciro Sosa de Quesada; María Sarría de Pumariega; Juan Antonio Pumariega; Juan y María Irureta-goyena (ausentes); Francisco y Carlos Arias; Dr. Antonio Sosa de Quesada; Alberto y Carlos Bosch; María Luisa García de Roa; Raúl Roa y Reyes; Dr. Pedro A. Castillo; Dr. José A. Presno; Dr. Angel A. Aballí.

M.E.C.D. 2016

DE DIA EN DIA

Es muy discutible si un escritor por el que nadie pregunta, aunque haya dado la impresión de que se lo ha tragado la tierra, debe seguir ocupando el espacio que se le tenía asignado en un periódico.

No sería prudente, a mi modesto entender, recurrir a un plebiscito para dilucidar esta cuestión, en los momentos actuales, prefiriendo dejarlo para cuando los ánimos estén más calmados... y sea otro el que haya estado quince días sin escribir y sin que nadie preguntara por él.

En realidad yo no estaba en el campo, como pudiera presumirse alguno que no me conozca.

Primero, porque ya se sabe que le tengo miedo a los rayos.

Segundo, porque me pasa algo parecido con la Guardia Rural; y con los alzados; y con los cazadores, y con todos los que andan con armas de fuego.

Un tiro se le escapa a cualquiera y lo que es peor, cualquiera se lo encuentra.

Una onza (de las de oro) es distinto. Con esas solo topan las personas que tienen suerte. Pero la Renta de la Lotería—y lo mismo José Manuel Castillo—no pueden echarme en cara que les haya echado a perder el negocio. Conmigo siempre les fué bien. No acerté una y eos que muchas veces pensé mal de ambas instituciones, a ver si pensando mal acertaba.

Por eso no fuí al campo. No obstante que buena falta me hacía.

Tampoco hubiera ido, dicho sea con franqueza, de haber sido de los comprometidos. Lo hubiera pensado mejor; y me hubiera descomprometido. No por nada, sino por no hacer el ridículo. Alego una razón que no tiene vuelta de hoja: el haber pasado de los cuarenta abriles sin haber entrado nunca en quintas. Pues si a los cuarenta años ya se empieza a lucir mal de segundo teniente ¡bonito papel el que lo vean a uno de soldado raso! Claro que, con un poco de influencia, a cualquiera lo hacen capitán, pero esa facilidad que se encuentra en las tropas irregulares, solo pueden aprovecharla dignamente, aquellos a quienes les tiran esas cosas del campo de Marte. Yo sin esa predisposición, y teniendo la sinceridad por norma, es seguro que me vería en muchos aprietos y que concluirían por notármelo. Tendría, por ejemplo, que llamar al corneta y decirle: Mira, yo creo que debes tocar a ataque, pero si no estás conforme, toca lo que mejor te parezca y, sobre todo, procura que no te oiga el enemigo...

Quedamos, pues, en que yo estaba en la Habana, con mucho calor, un poco de asma—que me hizo dudar durante tres o cuatro días de mi famoso invento del Itamo Real—y, sobre todo, bajo los efectos de una fuerte confusión mental.

Porque eso de pasarse el día entero hablando de una cosa y a la hora de escribir encontrarse con la imposibilidad de abordar el tema único, solo es comparable al disgusto que siente un enamorado, cuando al llegar a la casa de la mujer de sus ensueños, se encuentra con que la muchacha ha salido y tiene que hacerle la visita a una tía suya.

Tartarín de Tarascón.

HOMENAJE AL SR. STEWAR

Fué a inspeccionar el Royal Bank of Canada, sito en Colón

COLON, agosto 30. (Por telégrafo).

A la una de la tarde de hoy tuvo efecto en el hotel «Louvre» de esta villa un almuerzo con que todas las clases sociales de Colón rindieron homenaje al señor Stewar, que en representación del Royal Bank of Canada ha estado inspeccionando la sucursal de esa entidad bancaria, al objeto de informar de la necesidad de que continuara funcionando.

Ocuparon lugares en la presidencia del acto el alcalde municipal, señor José M. Gutiérrez, y los señores Pablo Miyares, administrador de la sucursal y los de Matanzas y Cárdenas, respectivamente, así como en las otras mesas aparecían el doctor Enrique Pascual, Dionisio L. Quesada, Antonio de Armas Nodal, Jesús Alonso Revilla, José Pereira Vázquez, Abrahan J. Sabines, Manuel Viota Vior, José Braña, Pedro Bayón, Manuel Vallines, Eduardo Díaz, Manuel García, Eugenio Garma, Emilio Gómez Sánchez, Máximo Gómez Mesana, doctor Angel Valdés Caro, Vicente García, Marcelino Muñoz, Ramón Castillo, Cristóbal Guzmeli, José M. Mederos, Francisco M. de León, Rafael Chang, Manuel Rugarcía, Ramón Alonso Amodia, Ramón Alvarez, doctor Santiago Iturralde, Cirilo Camejo García, Maximino Pino, Luis Méndez, José García, Juan A. González, Gerardo Bustillo, Manuel Lens Dulzaides, José Herrera, Martín Hernández, doctor Oscar Hernández, la representación del periodismo encarnada en los compañeros José de la Luz Valdés, Arnoldo Paltenghi, Regino Núñez, H. Padrón Melian, José M. Orozco y el corresponsal de este DIARIO, así como también los señores Celestino Heres González, Marino Cuervo, Juan Elizalde, Fructuoso Quijano, Francisco Canal, Atanasio Areces, Antonio Roseñada, Manuel Lau, Rosendo Fernández, Pedro Molina, Manuel Carballo, Santiago Suárez, Salvador Sánchez Guerra, Antonio Castro, Mario Dubé, el jefe de Policía, Alberto Conforti.

El doctor Gutiérrez, en nombre de los presentes pronunció frases de reconocimiento hacia el señor Stevart, expresando sus esperanzas en que sus gestiones harán que el Royal Bank comprenda la necesidad de que continúe en Colón, en beneficio de todos, la sucursal.

Mr. Stewart respondió a las palabras de nuestro alcalde con promesas de verdadero agrado para todos, rogando la cooperación de todos.

Corresponsal.

Rodea el misterio...

(Continuación de la pág. primera)

centro la señora Josefa Failde, vecina de Avenida Tercera entre 2 y 3, en el Reparto Almendares, Marianao, manifestando que el occiso lo era su esposo Juan Lorenzo Sánchez, natural de la Habana, de 33 años de edad y del propio domicilio. Ignoraba la señora Failde lo ocurrido a su esposo.

En el mayor misterio.—A la declarante la policía le hizo entrega de las prendas, del auto y del cadáver, con la obligación de presentar a éste en el Necrocomio en la mañana de hoy para practicarle la correspondiente autopsia.

Lo sucedido a Lorenzo Sánchez se desconoce, y está rodeado del mayor misterio la muerte de dicho individuo.

La autopsia que se le practicara al cadáver, será de suma importancia. En dicha diligencia se comprobará si la contusión que el cadáver presenta en la parte posterior de la cabeza le fué proporcionada con algún cuerpo duro o en otro caso si falleció a consecuencia de un ataque al corazón.

PANADERO LESIONADO

José Díaz Gómez, de 18 años y vecino de Castillo 35, fué asistido en el Hospital Municipal de una herida de carácter grave en la mano derecha, que declaró había sufrido casualmente al serle alcanzado por una máquina sobadora en la panadería situada en la esquina de Tejas donde trabaja.

TENTATIVA DE ROBO

A la policía comunicó Mario Pérez Palacios, vecino de Agramonte 36, que al llegar a su domicilio se dió cuenta de que habían intentado robar, sin que los desconocidos lograran llevarle cosa alguna. La puerta de entrada de la casa presentaba señales de haber sido violentada.

ABURRIDA DE LA VIDA

En el tercer centro de socorro fué asistida de graves síntomas de envenenamiento Caridad Milián García, de 18 años y vecina de Omoa 24, que se produjo con ánimo de privarse de la vida por estar enferma, ingiriendo varias pastillas de mercurio dulce, que adquirió en la botica de la esquina de Tejas, donde las tomó.

MENOR INTOXICADO

José Pineda Gómez, de dos años de edad y vecino de Valle 43, fué asistido en el Hospital Municipal de síntomas de envenenamiento, que se ocasionó casualmente al ingerir un poco de yodo en un descuido de sus familiares.

CAYO DE UN OMNIBUS

En el centro de socorro del Vedado fué asistida de lesiones de carácter grave Angélica Alfaro y Alfaro, de 53 años y vecina de 23 y 25, que se produjo al caerse de un ómnibus, que trató de abandonar en el puente de Almendares, estimándose el hecho casual.

ARROLLADO POR UN AUTO

Esteban García Costa, vecino de San Lázaro 291, fué asistido en el segundo centro de socorro de graves contusiones, diseminadas por el cuerpo, que le produjo al arrollarlo en San Lázaro y Oquendo, el ómnibus 59611, de la empresa «La Primera Especial», que era conducido por Guillermo Castro Benítez, que fué detenido y puesto en libertad por el juzgado.

QUEMADURAS

Antonio Cid Iglesias, de ocho años y vecino de Primera y Martí, en Arroyo Apolo, sufrió graves quemaduras de las que fué asistido en el centro de socorro de dicha barriada, al volcársele encima un jarro con agua hirviendo.

EQUIVOCACION

Al ingerir equivocadamente un tóxico, se ocasionó ayer una grave intoxicación Blanca Montes de Oca, de catorce años de edad y vecina de Monte 538. Fué asistida en el tercer centro de socorro.

TRIGO Y CAFE

(Continuación de la PRIMERA)

una arma potente, eficaz y barata, o mejor aún, gratuita.

El algodón ha sido el último que ha pedido amparo al **Board** Agrario; y su órgano ha sido un cuasi pariente nuestro: aquel Mr. Gonzales—con ese—que fué Ministro de los Estados Unidos en la Habana y que es hijo de cubano. Ha telegrafiado al Presidente Hoover, rogándole que trasmita al **Board** esta petición de los algodoneros de la Carolina del Sur: si se les compran, este otoño, 8 millones de pacas, se comprometen a no plantar el año treinta y dos.

Estos productores tienen más equidad y más sentido práctico que los de otros ramos; porque, a cambio de lo que piden, ofrecen una reducción en la cosecha total de ese artículo.

Mr. Ford, que es hombre de ideas, ha dido que lo conveniente y más eficaz sería descubrir nuevos usos para todos esos productos, que están hoy por los suelos; con lo que, los ahora depreciados, tendrían cotizaciones más altas, originadas por los fuertes pedidos.

Como Mr. Ford, sobre estar bien de ideas, lo está de maravedises, podrá ofrecer unos cuantos premios de cien mil dollars, lo menos, cada uno, a todo inventor que descubriese nuevo empleo para el algodón, el azúcar, el trigo, etc.

Para este último ya se ha hecho un descubrimiento: consiste en destilar alcohol, dejarlo envejecer y llamarle whiskey. Por desgracia, a esto se opone la virtuosa prohibición anti-alcohólica, que no consiente la fabricación de whiskey más que en cantidad muy limitada y para fines medicinales.

New York.

Por $1.60 al mes, dos grandes periódicos:

DIARIO DE LA MARINA e «Información».

Dos muertos ...

(Continuación de la PRIMERA)

tituyó el teniente Rojas y sargento Botelli, de Esperanza, y el Juzgado de San Diego del Valle. Quedaron detenidos ambos choferes y el conductor. El ómnibus quedó totalmente destruído y el camión recibió pequeños desperfectos.—Corresponsal.

LO QUE INFORMA NUESTRO CORRESPONSAL EN SANTA CLARA

SANTA CLARA, agosto 30 (por Telégrafo).—Acabo de llegar del pueblo de Jicotea, donde en la madrugada de hoy ocurrió un suceso automovilista en que perdieron la vida dos personas y dos gravemente heridas. Fuí informado en ese lugar de que serían próximamente las dos de la madrugada cuando se dirigía hacia Habana el camión número 66513, conducido por el chofer Marcial Pérez, conduciendo 75 tercios de tabaco. Hac a Santa Clara venía una guagua de la compañía «La Nacional», chapa 44.696, que manejaba el conductor René Oliva, el que hubo de tomar el timón de dicha guagua en Los Arabos, por encontrarse indispuesto el chofer propietario Pablo Julio Díaz. En el lugar donde ocurriera la colisión existe una curva y parece ser según declaraciones de algunos testigos, que la guagua venía por el centro de la carretera a gran velocidad y al enfrentarse con el camión trató de desviarse aquélla lanzándose sobre el otro vehículo.

Viajaban en dicha guagua una mujer bien parecida, de pelo castaño, de unos 24 años, la cual vestía modestamente: usaba zapatos de dos tonos y traje de fondo blanco con flores amarillas. Peinaba melena. La desdichada mujer, que falleció en el acto, viajaba solamente con alguna ropa interior en un maletín, en el que se encontraron una fotografía de un hombre como de 28 a 30 años, cuya fotografía sin firma, tenía la siguiente dedicatoria: «A Francisca Fariñas».

Otro de los ocupantes se supone fuera José Ruiz Blanco, que fué trasladado al Hospital Provincial de esta ciudad y al que sólo se le ocupó en sus ropas un carnet del Centro de Dependientes de la Habana con dicho nombre y apellido. Falleció al llegar a Santa Clara, siendo más tarde tendido en el cementerio para ver si podía ser identificado, habiéndosele practicado en la tarde de hoy la autopsia.

Otro de los viajeros de la guagua se nombra Fernando J. Martín Morato, vecino de esta ciudad, el cual se encuentra en gravísimo estado en el Hospital de ésta. También resultó lesionado René Oliva, chofer de la guagua, el que después de asistido por el facultativo en Jicotea, quedó arrestado, así como también detenido Marcial Pérez, chofer del camión y Pablo Julio Díaz. Los tres detenidos fueron trasladados a San Diego del Valle más tarde puestos a disposición del Juez de Instrucción de este mismo.

En el lugar del hecho se constituyó el juez municipal doctor Raúl Veitía, auxiliado del secretario señor Herculano Castellanos y Luis Vielar Badía.

CORRESPONSAL.

Dos proyectos de ...

(Continuación de la pág. primera)

ra reponerse convenientemente. Sin contar con que el dinero que mensualmente se exporta para amortizar nuestros créditos serviría, quedando en Cuba, para realizar obras que permitan dar empleo a millares de ciudadanos.

Funda su petición el doctor Alberni en el ejemplo que al respecto vienen dando otros países colocados en la misma situación que el nuestro.

Tenemos entendido que conjuntamente con el proyecto de la Comisión Económica para la conversión de la Deuda Exterior, irá a debate el del doctor Alberni, quien se propone defenderlo con entusiasta interés ante el Congreso.

A propósito de la Consolidación de la Deuda existen dos criterios: el de la referida Comisión Económica y otro de que dió cuenta a su tiempo el DIARIO a través de una entrevista con el representante Freyre de Andrade.

El doctor Freyre aseguró en aquella oportunidad que ya estaba casi redactado el proyecto de Consolidación por la suma de $270.000,000, recibiendo el Tesoro cubano la cantidad de $87.000,000 que se distribuirán en la creación de un Banco de Emisión; casas para obreros; casas escuelas; regadío y establecimiento de altos hornos, etc., etc.

No se sabe cuál de los tres proyectos será tomado en cuenta. Por lo que hay que esperar a qué aprobada la Reforma Constitucional, suba al primer plano de la actualidad la Conversión de la Deuda Exterior de Cuba.

El Coronel Roberto...

(Continuación de la PRIMERA)

nuestro reporter que el Estado Mayor del Ejército tenía conocimiento oficial de la presentación del Coronel Roberto Méndez Peñate, en unión del coronel Luna.

Agregó el Jefe del Ejército que hoy se facilitará a la prensa una nota sobre las bajas que tuvieron las fuerzas del Ejército en sus encuentros con los alzados.

La próxima ...

(Continuación de la pág. primera)

el señor Varona Roura no se hará cargo de la Legación en el Perú. Dicho funcionario será designado como plenipotenciario para los países de C. América, desempeñado en la actualidad por el señor Orlando Freire, que pasará a ocupar el cargo de Ministro en la capital peruana.

Los Ministros que permutarán sus puestos serán los señores Carlos A. Vasseur y el General Loynaz del Castillo.

El Gobierno ha decidido enviar al General Loynaz del astillo a Santo Domingo designando al señor Vasseur para Ministro en Portugal.

Estos son, por ahora, los únicos cambios diplomáticos que se dictarán por la Secretaría de Estado de acuerdo con los deseos del Ejecutivo.

Bando Número 5...

(Continuación de la pág. primera)

do con las facultades que me concede la Ley de Orden Público de 1870 vigente en Cuba, y para general conocmiento considero necesario dar a conocer los preceptos pertinentes sobre represión de atentados por medio de explosivos que establece la Ley de diez de Julio de 1894, y que rige en la República, he tenido a bién disponer la publicación del siguiente:

BANDO NUMERO 5

Artículo 1o.—El que atentare contra las personas ó causare daño en las cosas, empleando para ello sustancias o aparatos explosivos, será castigado:

1.—Con la pena de cadena perpetua a muerte si, por consecuencia de la explosión, resultare alguna persona muerta o lesionada.

Con la misma pena, si se verificase la explosión en edificio público, lugar habitado o donde hubiera riesgo para las personas y resultare daño en las cosas.

2.—Con la cadena temporal, en su grado máximo, a muerte, si se verificase la explosión en edificio público, lugar habitado, o donde hubiere riesgo para las personas, aunque no resultare daño en las cosas.

3.—Con la de cadena temporal en los demás casos, si la explosión se verifica.

Artículo 2o.—El que colocare sustancias o aparatos explosivos en cualquier sitio público, o de propiedad particular, para atentar contra las personas o causar daño en las cosas, será castigado con la pena de presidio mayor en su grado máximo a cadena temporal en su grado medio, si la explosión no se verificase. El que empleare sustancias o aparatos explosivos para producir alarma, será castigado con la pena de presidio mayor, si la explosión se verifica, y con la de presidio correccional en su grado medio a la de presidio mayor en su grado mínimo, si la explosión no tuviere lugar. Las penas del presente artículo serán aplicadas a los hechos en el comprendidos, a menos que el resultado de los mismos esté castigado con otros mayores en el Código Penal.

Art. 3o.—El que tenga, fabrique, facilite o venda sustancias o aparatos explosivos, será castigado:

1.—Con la pena de presidio correccional a presidio mayor, cuando destinase o supiese que se destinan las substancias o aparatos explosivos a la ejecución de alguno de los delitos castigados en ésta Ley.

2.—Con la pena de presidio correccional a presidio mayor en su grado mínimo, cuando existieran motivos racionales para afirmar que el tenedor, fabricante o vendedor de sustancias o aparatos explosivos, sospechaba que habían de ser empleados en la ejecución de los referidos delitos.

3.—Con la pena de arresto mayor si hubiera cometido únicamente la infracción de los reglamentos relativos a la fabricación, tenencia y venta de las sustancias o aparatos explosivos.

En la aplicación de las de éste artículo, procederán los Traibunales, según su prudente arbitrio, dentro de los límites de cada uno, atendiendo a las circunstancias del caso.

Lo dispuesto en el número primero de este artículo, no tendrá lugar cuando los actos ejecutados por el culpable constituyan además delitos castigados con mayor pena en esta vigente ley o en el Código Penal.

Art. 4o.—La conspiración para cometer cualquiera de los delitos comprendidos en esta ley, será castigada con la pena inferior en dos grados a la señalada al delito más grave de los que se tratare de cometer.

La proposición encaminada al mismo fin, se castigará con la pena inferior en tres grados a la correspondiente al más grave de los delitos que fueren objeto de la proposición.

Art.5o.—El que amenazare con causar algún mal de los previstos en el artículo primero de esta ley, aunque la amenaza no sea condicional, será castigado con la pena inferior en dos grados a la señalada en dicho artículo para el delito respectivo.

Art. 6o.—El que aun sin inducir directamente a otros a ejecutar cualesquiera de los delitos enumerados en los artículos anteriores provocase de palabra, por escrito, por la imprenta, el grabado u otro medio de publicación, a la perpetración de dichos delitos, incurrirá en la pena señalada a los autores respectivos si a la provocación hubiere seguido la perpetración y en la inferior en un grado, cuando no se realizase el delito.

Art. 7o.—La apología de los delitos o de los delincuentes penadas por esta ley, será castigada con presidio correccional.

Art. 8o.—Las asociaciones en que de cualquier forma se facilite la comisión de los delitos comprendidos en esta ley, se reputarán ilícitas y serán disueltas, aplicándoles, en cuanto a su suspensión, lo dispuesto en la ley de Asociaciones, sin perjuicio de las penas en que incurran los individuos de las mismas Asociaciones, por los delitos que respectivamente hubieran cometido.

Todas las autoridades y los cuerpos de Policía así como los miembros de las Fuerzas Armadas que presten servicio o ejerzan sus funciones en la Provincia de la Habana, procederán a la inmediata detención y conducción ante esta Comandancia o sus Delegados fuera de la Capital, de las personas a quienes sorprendieran infringiendo o de quienes tuvieren noticias que infringen lo dispuesto en este Bando, para que les aplique la ley de 1894 a que me refiero, con todo el rigor que exige la naturaleza de sus delitos.

Dado en la Habana, a treinta y uno de agosto de mil novecientos treinta y uno.

F. RASCO.

Se ha descubierto ...

(Continuación de la PRIMERA)

ber cómo pensaban acerca del Gobierno y lo que hacían contra él.

Se daba el caso, muy repetido por cierto, que un inocente chileno, cuyo único delito consistía en no simpatizar con el Gobierno del dictador, era despertado a media noche por los agentes de la policía secreta y llevado a lugar desconocido. En algunas ocasiones estos «terribles» enemigos de la paz pública jamás volvían a sus hogares ni eran hallados en ninguna parte. Con mucha frecuencia iban desterrados a la isla de la Pascua, conocida en Chile por la Siberia chilena.

Ibañez había copiado francamente el sistema de los rusos.

Contaba el dictador con un suculento capítulo de gastos secretos, del cual salían los salarios de los espías y las nóminas de estos jamás se publicaban.

Se admite generalmente, que sin tal sistema de espionaje Ibañez no hubiera podido mantenerse en el poder tanto tiempo como estuvo en él.

El nuevo Gobierno ha abolido por completo la policía secreta y ha colocado el Cuerpo de Carabineros, una especie de Guardia Rural, bajo la autoridad del Departamento de Justicia, a las órdenes de los jueces y magistrados y de los tribunales.

EL GOBERNADOR DE SANTIAGO DICTA SEVERAS ORDENES CONTRA LOS AGITADORES

SANTIAGO DE CHILE, agosto 30. (AP).—Con motivo de haber resultado muerta una persona y varias otras heridas en numerosos choques ocurridos ayer y hoy, el gobernador provincial, Julio Bustamante, ha dictado una orden a la policía para que emplee las medidas más enérgicas a fin de impedir nuevos desórdenes.

Ciertas personas, dice, se han aprovechado de la libertad que se ha concedido al país para que emita libremente sus opiniones y haya reuniones en actos lícitos, para provocar alteraciones del orden, saquear establecimientos y atentar por otros medios contra el orden público.

Los agitadores se han mostrado activos en las calles durante los últimos días, habiendo hecho circular hojas sueltas en las cuales se excita a los nacionales a atacar a los extranjeros y piden represalias contra lo que califican de «dominación yanqui».

El Decano ...

(Continuación de la PRIMERA)

consagración a la escuela cada día es más ostensible y meritoria.

Cincuenta y ocho años dedicados a la enseñanza, más de medio siglo ofrendado a los niños, sin la más insignificante muestra de hastío, es motivo suficiente para que se le considere como educador ejemplar y como Maestro de los Maestros.

Tras largas generaciones, con la actual, lleva preparadas para el mejor luchar por la vida, el viejo Rosainz, como cariñosamente se le llama, título que él acepta jubiloso porque entiende que es un gesto de filial afecto de sus familiares y amigos.

La popularidad de este apóstol de la enseñanza es proverbial, popularidad amorosa no adquirida al calor de la política, sino a la sombra de una labor fecunda, de sus innumerables servicios prestados a la patria desde el baluarte de la escuela.

Por eso en este día de su fiesta onomástica será recordado y felicitado con verdadero cariño y devoción el octogenario maestro que sin duda alguna, volverá el próximo curso de 1931 a 1932, a su amada escuela número 3, y volverá con los mismos bríos y entusiasmos que en sus años juveniles, porque Ramón Rosainz, no envejece nunca como Maestro.

Su nombre y su obra educacional perdurarán en lo futuro, como en el presente vive, y al través de los años vivirá, la que realizó nuestro inolvidable don José de la Luz y Caballero.

Los tranviarios ...

(Continuación de la pág. primera)

trató de llevar a cabo estos días no dió resultado.

EL DEBATE

Se pasó después al debate sobre la proposición de la Compañía cambiando el sistema de jornales por la asignación de un tanto por ciento, por igual a motoristas y conductores. Hicieron uso de la palabra muchos asambleistas entre éstos, los señores José Llera, Cándido Secane, Monagas y en ocasiones el señor Caramés, para encauzar el debate.

Todos los oradores se manifestaron contrarios a la aceptación de lo propuesto por Mr. Steinhart, y la Asamblea aplaudía sin cesar cuanto era rechazar esa oferta.

VOTACION UNANIME

La votación no se hizo nominal, a pesar de que el señor Caramés, entendía que debía realizarse en tal forma para conocer la opinión de todos.

La Asamblea ofrecía en todas sus manifestaciones, su deseo de rechazar la proposición origen del debate, y al fin se celebró la votación levantando los brazos. Por unanimidad, en medio de una ovación se acordó rechazar la proposición aludida. Así lo demostraron todos los concurrentes apiñados en las lunetas, en los pasillos, en el escenario, en la escalera.

DECLARACIONES DE MONAGAS

El Secretario financiero del Sindicato, al terminar la Asamblea hizo unas declaraciones a la representación de la prensa, manifestando en nombre del Comité de Huelga que los dirigentes del Sindicato, desde el inicio del conflicto entre ellos y la Compañía, habían tenido el decidido propósito de que prevaleciera el sentir de la masa social, expresando ésta su voluntad, por medio de las Asambleas, para evitar todo confusionismo; que esa era la norma del Sindicato para la solución de sus problemas, muy especialmente en aquellos que por su importancia, podían considerarse de vital interés.

«En estos momentos—dijo—sólo pedimos a nuestros compañeros, la más estrecha unión, que es la base de nuestro triunfo».

Treinta mil pesos ...

(Continuación de la PRIMERA)

o cause la detención del pistolero.

Soricelli, cuando fué arrestado hoy llevaba dos grandes revólveres en sus bolsillos, declarando la policía que confesó que andaba a la caza del hombre que mató a su hermano, John Soricelli, también del «grupo» de Flegenheimer.

Al principio Soricelli se mostró hosco. Preguntado que iba a hacer con aquellas armas, contestó:

—Supongo que no sería escarbarme los dientes con ellas...

Y poco después reveló:

—Si ustedes hubieran esperado algo más, habrían detenido también al «irish». Los detectives dicen que este parece ser el sobrenombre de Vincent Coll.

QUIEN ES SORICELLI

Soricelli fué capturado hoy en una zona de Brooklyn por donde siempre ha operado Coll, y en la cual la policía busca a éste desde el 26 de junio, día en que ocurrió el tiroteo de la «pequeña Italia». Después de ser interrogado largamente, Soricelli quedó detenido, bajo fianza de mil pesos, por tener armas ocultas.

Dos hombres con heridas en las piernas estaban hoy por la noche en el hospital de Bellevue bajo arresto. Uno de ellos dijo nombrarse Thomas Nestor. Se presentó en el hospital para ser curado, y al negarse a decir quién le había herido la policía intervino.

Cuatro de los siete individuos acusados el sábado en un apartamento de Brooklyn, confesaron a la policía que habían tumbado a Angelo Ceranni, Murray Leonard y Anthony Ferrara, el domingo pasado. El último murió y los dos primeros resultaron heridos, cometiendo los pistoleros una equivocación fatal, fue a quien tenían que matar—por rivalidades y rencores del hampa—era a Ceranni, no a Ferrara.

Al inaugurarse ...

(Continuación de la PRIMERA)

pera de los acontecimientos y ven casi agotadas sus existencias. Espérase que las compras que han de efectuarse en el otoño servirán para contrarrestar en parte la depresión económica.

Los hombres de negocios de distintas partes del mundo que se han reunido en esta ciudad no han salido muy consolados de la opinión expresada por el profesor Ernst Wagemann, presidente del departamento estadístico del Reichstag, relativa a que la curva de baja durará bien hasta el año 1940 con pequeños intervalos de alta.

El doctor Raimund Koehler, presidente de la Junta de directores de la Feria, en su discurso de apertura, abogó por un mayor individualismo en los negocios y sugirió que por espacio de un año se deje en libertad a los industriales, libertándolos de la presión de los trasts y combinaciones ideados para fijar precios a los productos y escalas de salarios.

Otros ven una brillante perspectiva en la aparente solidez de los cimientos del comercio y la industria alemana, como se ha puesto de relieve por el agregado comercial americano en Berlín y las declaraciones del primer ministro británico Mac Donald después de su viaje a Berlín.

La Feria que viene celebrándose 750 años a través de revoluciones, guerras y pestes, mantiene un frente sólido. Las de la Primavera y Otoño últimas obtuvieron para la industria alemana cerca de mil millones de marcos.

En la presente feria aparece por vez primera una sección española bajo los auspicios del nuevo Gobierno republicano. Forman parte de la sección treinta y cinco firmas que ofrecen los productos más típicos de España. También se inauguró este año por vez primera una sección italiana.

Laura Ingalls ...

(Continuación de la PRIMERA)

cia Europa en la primera oportunidad.

El monoplano que usará Miss Ingalls es de un solo motor, con cabina abierta. Se le ha utilizado con éxito para el transporte rápido de carga y correo.

Miss Ingalls tiene 27 años. De corta estatura, pues solo mide cinco pies cinco pulgadas, pesa 125 libras. En su carrera teatral trabajó en el vaudeville como «bailarina española». Siendo secretaria de la Escuela de Aviación del aeródromo de Roosevelt, se interesó en la aviación comenzando a estudiar ésta sin dejar sus labores, es decir, en sus ratos de ocio.

La primera vez que el público tuvo noticias de la aviatriz, fué cuando el 4 de mayo de 1930 miss Ingalls realizó 344 «loops» seguidos. La joven declaró que estaba disgustada por no haber llegado a los 400. Un mes después se lanzaba al espacio para realizar entonces novecientos «loops» consecutivos, batiendo sus propios records. Y poco después hacía otro: 714 vueltas de barril. Y para completar sus proezas efectuaba el vuelo Nueva York-Los Angeles en 25 horas 35 minutos, tiempo que redujo de manera notable, posteriormente, la aviatriz inglesa señora Keith Miller, bien conocida en la Habana.

Consulta Provisional del Doctor

ERNESTO R. DE ARAGON

El reputado cirujano y ginecólogo doctor Ernesto R. de Aragón, nuestro distinguido amigo, nos ruega hagamos saber—por este medio—a sus clientes, que en tanto queden ultimadas las reformas en su local de la calle F (Vedado) dará, provisionalmente, su consulta diaria en la Clínica del doctor Reyes, de 2 a 4 y media p. m. calle 21 y G.

Los avisos pueden trasmitírseles por los teléfonos F-2795 y U-7616.

Las habilitaciones colegiales . . .

Se aproxima el tiempo del nuevo curso escolar.
Es, pues, la hora de habilitar a los muchachos.
Tenemos todo lo necesario para ello a los precios más bajos.
Lo que exigen reglamentariamente los colegios.
Y lo que agregan al ajuar oficial, previsoramente, las madres.

He aquí una pequeña lista de artículos, aún más rebajados de precio que el año pasado.

Trajes de dril de hilo crudo.
De pantalón corto, desde.....3.75
De pantalón largo, desde.....4.00
Pantalones bombachos, de dril crudo, desde....1.00
De dril kaki, desde.....0.85
Pantalones largos de dril crudo, desde.....1.00
Blusas sport, de mangas cortas o largas, blancas o de color, desde.....0.50
Blusas de cuello alto, blancas o de color, desde..1.00
Camisas para jóvenes, con cuello pegado, blancas o de color, desde.....0.55
Combinaciones interiores, desde.....0.55
Calzoncillos de poplín de algodón, la pieza....0.35

Camisetas de punto, corbatas de seda o de malla, pijamas, pañuelos, cinturones, sweaters, sombreros, gorras, zapatos, medias, calcetines, etc.

Nuestros artículos son de primera calidad.

Tercer piso.

El Encanto

TELF A-7221

M.E.C.D. 2016

9A SECCION

Teléfonos:
Dirección . . A-4151
Admón . . M-7911
Sports . . . M-7912
Clasificados. A-3333
Máquinas. . A-3785

DIARIO DE LA MARINA

AÑO XCIX — El periodico más antiguo de Cuba — LA HABANA, LUNES, 31 DE AGOSTO DE 1931. — Acogido a la franquicia postal — PAGINA NUEVE

Una Gloria Española Indiscutible

"LA PALOMA"

(Por JOSE AIXALA)

«Si a tu ventana llega
una paloma,
trátala con cariño
que es mi persona».

Las estaciones de radio, por lo general, suelen empezar sus emisiones cotidianas, lanzando al espacio una especie de contraseña como nota caracteristicas. Para no incurrir en cansero, a fuer de difuso, citaré tres distintas notas locales, como demostración de la particularidad. El DIARIO DE LA MARINA, por ejemplo, se inicia con su tema musical "Estrellitas"; la radio-catalana de Boquet, saluda con la sardana **"La Santa Espina"**; y la Cuban Telephone da al espacio esta bellísima canción de **"La Paloma"**, danza que en España tiene nombre de "americana" y en los bailes de Cuba se llama "Habanera".

Existe una errónea creencia, muy divulgada, por cierto, de que esta canción popularísima, de ritmo cautivante, cuya armonía parece despertar en el alma delicados ensueños de amor, que forma en nuestro sentir contagios de encanto con rumor de quereres, es una melodía azteca, como el vals de "Las Olas". Pero esto es inexacto.

Sin negar la delicada inspiración de los músicos del país de Moctezuma, muchos de los cuales, de vivir en Viena, competirían con Frank Léhar, el de **"La Viuda Alegre"** y de **"El Conde de Luxemburgo"**, debemos ,en estricta justicia, conceder el mérito de la arrobadora canción al que fué alma y fundador de la zarzuela española :don Joaquín Romualdo Gaztambide, hijo de Tudela, en cuya catedral despertó su genio por la música, a la que debe imarcesible gloria.

Cabe en lo posible que la discutida y seductora canción se estrenase en Méjico, cosa discutible mientras no se pueda citar donde y cuando se dió a conocer. Gaztambide fué muy popular y querido en la Habana y se repitió la buena acogida en la meseta mejicana.

Cuando yo —hace la mar de años— llegué, de rapazuelo, a esta ciudad y pasé por debajo del palo de la Machina (pues era de cruz) como se decía entonces, en el ambiente habanero aún persistía el perfume de un buen recuerdo. El nombre de Gaztambide tenía ausencias cariñosas. La eminente Zamacois, con la cautivante Moriones, habían dejado emanaciones de arte y de simpatía. El tenorazo Prats y el archi-cómico Carratalá, popularísimos, con elogios ilimitados.

El fecundo autor de **"El Juramento"**, **"Valle de Andorra"**, **"Catalina"**, **"Magyares"** y cien obras más, había formado en Madrid una escogidísima compañía de cantantes, como no los tuvo mejores la zarzuela española. Con tan selecto y excelente conjunto, su labor escénica conmovió a la Habana entera y verdadera. Fué una época delirante y aplaudida con merecimientos singulares.

La Moriones, subyugaba al público con su inimitable **"Barberillo del Avapiés'** que bordaba con primores de canto y gracia. El tenor Prats, cantaba una **"Marina"** que hacía furor. Ningún otro tenor le superó en timbre y extensión. Carratalá, deleitaba al público con una sombra de buena ley y hacía reír al más rebelde a la hilaridad.

Tuvo Gaztambide la mejor temporada de su época con los componentes de su empresa. Mas, como tras del placer está el dolor, ocurrió que en plena danza de "Arte recompensado" y con las mútuas satisfacciones a porrillo, resonó en Yara el grito de ¡Independencia! y el país se vió envuelto en una tremenda revolución. Y, ya es sabido, que el teatro es el primero que sufre en las conmociones de todo país.

Gaztambide, con toda su compañía, lió los bártulos y, aprovechando una fortuita coyuntura, se trasladó a Méjico, en donde repitióse el éxito de aquí, con una campaña artística fructífera bajo todos aspectos. Gaztambide sintióse enfermo del hígado y decidió ir a España a operarse, de cuyas resultas murió en Madrid en 1870.

Aquella sugestiva cantante que se llamó "La Moriones" —que hace poco aún vivía en la tierra de Juárez y de Porfirio Díaz, se hizo empresaria. Obtuvo "honores y riquezas", con un teatro que lleva su nombre y podría decir si no fué ella misma, la que estrenó **"La Paloma"**, en una noche de su beneficio.

Desde entonces, cayó con tal emocionante gracia esta preciosa canción, que los "clowns" de los Orrin, que tenían una cadena de circos "Estados Unidos-Cuba-Méjico", la divulgaron por todas partes. De ahí la traducción, en idioma inglés, de estas notas españolísimas.

Recuerdo, a este respecto, que en el "Circo Ecuestre de los Hermanos Orrin", instalado con verdadero esplendor en concordancia con la época, en la esquina de Monte y Cárdenas, (cuyo terreno fué donado al General Máximo Gómez) se ofreció una soberbia función de gala, dedicada al que acababa de ser Presidente de los E. U., el renombrado General Ulises S. Grant, que para reposo de su agitada vida, realizaba un viaje de descanso, dando la vuelta al mundo (1877-80).

Por aquel entonces, los payasos constituían la nota espectacular de la noche. Los Orrin tenían siempre lo mejor de la familia dedicada a la gracia. El de aquella memorable "serata" tocaba maravillosamente, con dos pitos a la vez, la célebre canción de "La Paloma" que tuvo que repetirse a instancias del vencedor de Richmond. Era el edecán, funcionario de tan notable personaje ,Mr. Joseph Springer, un corpulento cónsul americano, alto, rubio, amable hasta la confusión.

Aún vive en el Vedado este histórico personaje que residió casi siempre en Cuba y jamás dejó de ostentar, en la **"boutonniére"**, su flor de distinción. Antes, en el chaquet que llevaban aún los tabaqueros para ir al trabajo, y ahora, con la democracia que va cediendo a instancias del Dr. López del Valle, en el ojal de la camisa. Mr. Springer está recluído en su casa, pero continúa en la creencia de ser el Petronio de la elegancia. ¡Dios se la conserve!

Si ya por los años 78 estaba tan en boga la predilecta canción, es dado suponer que sus notas favoritas vibraban con pretérito deleite en las gentes. Y bueno será aclarar estas nimiedades al parecer, que podrían desestimarse si en ello no sufriese el buen nombre español que las inspiró.

En una revista de Hollywood, scrita en castellano, que tengo a la vista, se dice, con referencia al furor de las canciones de Méjico:

"En otra época se confundía lo español con lo sudamericano y resultaba completamente **"Spanish"** el suspirar, escuchando "La Paloma", de Juventino Rosas"...

Vamos por partes, señores. No dudo, ni por un momento que en la bandada de hermosas "Palomas" mejicanas, haya una de Juventino Rosas, músico de innegable dulzura en sus canciones. Pero, "La Paloma" cuyos versos empiezan por los que cimeran este trabajo, nació en la década del 60 al 70, y su paternidad, para mi incuestionable, pertenece al navarro maestro Gaztambide. Y como obras son amores, y no buenas razones, pondremos aquí un testigo de mayor excepción: a don Conrado Roure, hombre eminente y justo, representación altísima del periodismo y del foro, abogado del poeta Zorilla, íntimo del inventor Monturiol, amigo de Arderius y de Gaztambide.

En su volumen I, página 129, de los "Recuerdos", entre las citas de las sociedades humorísticas de Barcelona, en la década 60-70, dice, a propósito de los célebres bailes de "La Paloma", que se celebraban en la platea del teatro "Odeón":

"El nombre de "La Paloma" tuvo por origen ,en aquella época, la inmensa boga que llegó a alcanzar la célebre americana de mi amigo Gaztambide, titulada así, y cuyos versos dicen: "Si a tu ventana llega una paloma", etc., etc.

En conclusión: si hemos de dar al César lo que es del César, y a España lo que legítimamente le corresponde, esa "Paloma" de la canción, pertenece a la bandada de mi tierra, por ser fruto de uno de los músicos más renombrados del Arte Español.

LAS COFRADIAS DE MAREANTES PROTESTAN DE LA RESTRICCION RELATIVA A LAS EXPORTACIONES

En la ciudad de Pastrana, provincia de Guadalajara, se guardan entre otros, cuatro magníficos tapices del siglo XV, conteniendo escenas históricas de la expresada época

POSEE ESPAÑA CUATRO MAGNIFICOS TAPICES DEL SIGLO QUINCE

GUADALAJARA, agosto 30 (A. P.)— España, rica en tapicerías de precio y valor, tiene en la ciudad de Pastrana, que corresponde a la provincia de Guadalajara, cuatro magníficos tapices del Siglo XV en que se contienen escenas históricas de su tiempo.

Esto los hace sumamente raros y preciosos, y aunque no muy bien conservados, dejan contemplar la toma de Arzila por el rey Alfonso V de Portugal en 1471.

Se cree que fueron hechos en Portugal, siendo el autor de los cartones en que se basaron el pintor portugués Nuño Goncalves. No sólo como pinturas, sino como obra de heráldica, armería, ciencia guerrera y marina, son documentos inapreciables.

Los tapices están en la Colegiata de dicha ciudad y se cree fueron donados a la misma por un miembro de la familia de los príncipes de Eboli, los cuales los trajeron de Portugal, con familias de cuyo país estaban relacionados.

Los tapices están actualmente en la Exposición de Arte Bizantino de París, en el Pabellón de Portugal.

LAS COFRADIAS DE MAREANTES PROTESTAN ANTE EL GOBIERNO

BILBAO, agosto 30 (A. P.)—La Federación de Cofradías y depositos de pesca de Vizcaya, unidas con las de Santander, Asturias, Vizcaya y Guipúzcoa, protestan de que no se les permita exportar sino el 20 por ciento del pescado que se recoge, con objeto de proteger la industria conservera española.

Dicen que estas restricciones les ocasionan más de cien mil pesetas de pérdida diaria, cosa que les hará rebajar los jornales de los pescadores de dos pesetas cincuenta céntimos que cobran a sólo una peseta setenta y cinco.

Estos pescadores representan más de veinticinco mil obreros del mar, mientras que los conserveros, que son protegidos por la Ley, que impide la venta al extranjero ilimitada de pesca, sólo representan unos tres mil obreros y setenta patronos.

Pescadores y conserveros hace largo tiempo que mantienen una larga controversia, todavía sin solucionar, pues ambas partes reclaman ante el estado que les dé leyes protectoras para sus propios intereses.

GUERRITA SE HA MARCHADO DE SU TIERRA

Han perdido su influencia los que fueron un día los grandes maestros del toreo

CORDOBA, agosto 30. (AP).—A cada cerdo le llega su San Martín —dice un refrán español—indicando que todos tenemos épocas malas en que nos ajustan las cuentas.

Esta época ha llegado ahora para los toreros enriquecidos y retirados de la perra vida del ruedo.

Guerrita, Machaquíto, los dos Bombitas, Belmonte, despues de haber cortado orejas de toros se retiraban millonarios, compraban terrenos y valores públicos y a cortar el cupón.

Eran muchos de ellos, empezando por Guerrita, los más ricos terratenientes de Andalucía.

Los trabajadores les respetaban, y consideraban que eran sus propias obras enriquecidas.

Guerrita llegó a ser el cacique político de Córdoba y sus fallos y decisiones eran admirados y obedecidos.

Ahora los obreros le desobedecen y maltratan. Ninguno lo quiere y va teniendo que marcharse.

Igual que él, los demás ven sus posesiones maltratadas, sus cosechas mal atendidas, sus dehesas y cotos de caza atropellados y sienten el efecto de la crisis obrera que atraviesa el país y que hace a los pobres querer repartirse las posesiones de los ricos.

Guerrita ha emigrado de Córdoba y se ha refugiado en San Sebastián, donde dice permanecerá sin regresar a sus posesiones, mientras siga el actual estado de cosas y no se restablezca la tranquilidad más absoluta.

EMBARCO DE RESTOS

La señora María Gutiérrez ha sido autorizada para exhumar del Cementerio de Colón y trasladar a Madrid, República Española, los restos del señor Francisco Diego Gutiérrez.

LA REBAJA DE LOS JORNALES A LOS TABAQUEROS CONTRIBUIRA AL AUMENTO DE LA ACTUAL MISERIA

Las despalilladoras serán las que más sufran la rebaja, debido a sus irrisorios jornales. Los gremios se reúnen para tomar acuerdos sobre el pavoroso anuncio de la Unión de Fabricantes

En los centros obreros de las colectividades pertenecientes a la industria del tabaco, es objeto de toda clase de comentarios el acuerdo tomado por la Unión de Fabricantes de Tabacos y Cigarros, de implantar un reajuste efectivo en todos los sectores de la elaboración del tabaco, a partir del 14 de septiembre, y si éste no fuera aceptado por los obreros, cerrar los talleres.

Después de las entrevistas celebradas ha poco tiempo, a las que ha precedido un silencio completo, la noticia causó general sorpresa. Al divulgar ayer la prensa los propósitos de los manufactureros, fueron muchos los obreros que acudieron a sus sociedades a cerciorarse de la verdad. Desgraciadamente, todos la confirmaban.

LO QUE DICEN LOS FABRICANTES

Tuvimos la oportunidad de ver la comunicación dirigida a la presidenta del Gremio de Anilladoras. Comienza manifestando que es sabido por todos y mejor aun por los obreros de tabaquería, que la industria del tabaco está atravesando una prolongada y profunda crisis, la más intensa de su azarosa vida.

EL REAJUSTE DE LA POST GUERRA

La situación creada en todos los países por el reajuste de la post guerra-dicen-ha originado un trastorno en la economía de todas las naciones, y en consecuencia, una restricción de los consumos y una considerable merma en las importaciones de aquellos artículos que, como el tabaco, no son de primera necesidad, sino de placer y confort.

LA ELEVACION DE DERECHOS E IMPUESTOS

Por otra parte la elevación de los derechos e impuestos con que casi todos los países consumidores de nuestro tabaco han sobrecargado este artículo, siguiendo una política de protección y defensa de su industria nacional, hace comprender a todos sin gran esfuerzo, que la capacidad productora de nuestras fábricas, vaya siendo cada vez más reducida, ya que mermando, cada año más, la exportación de nuestro tabaco, que ha sido la base fundamental de sustentación de la industria que los produce, y mermando también la capacidad consumidora del país, por la repercusión que en el mismo tiene la crisis mundial, y por efecto de la baja del precio del azúcar, no era posible que la industria del tabaco pudiera sustraerse a los efectos de la depresión general de los negocios en el país y en el mundo.

LA DESAPARICION DE LA INDUSTRIA

Tal estado de cosas, presagia la desaparición de la industria tabacalera de Cuba, si todos los interesados en mantenerla viva no empeñan su voluntad para evitarlo. Entendiéndolo así los fabricantes asociados, que han efectuado y efectuarán radicales economías en los gastos de personal de oficinas y otros de carácter general, acordaron en junta general, por unanimidad, llevar a cabo, simultáneamente, un reajuste de los salarios y sueldos que perciben obreros y dependientes de las fábricas de tabacos.

LA REBAJA A LAS ANILLADORAS

Y, comprendidas también en esta medida las anilladoras, se les comunica en el escrito aquí glosado, que, a partir del día 14 de septiembre, se pagará a razón de cincuenta centavos en vez de sesenta el millar de tabacos anillados, y a setenta centavos en lugar de un peso, el millar de tabacos envueltos en papel «Cellophane». La combinación de anillado y envoltura, por consiguiente, se abonará a $1.20 el millar, en vez de $1.50 a que se paga en la actualidad.

OTRAS ALEGACIONES

Lamentan los fabricantes la necesidad de adoptar tal medida, por que ellos desearían poder continuar abonando los jornales actuales, ya que ello supondría que el desarrollo de sus negocios permitía esas erogaciones, pero ante la evidencia de las razones expuestas, han tenido que tomar tal determinación, estimando será menos sensible para las obreras tal rebaja en el precio de su trabajo, si se tiene en cuenta el menor costo de la vida, que se va operando en el país.

DIEZ AÑOS DE RESISTENCIA

Hacen notar los señores fabricantes que a pesar de la merma de exportación del tabaco y su decadencia acentuada de año en año, los jornales y sueldos de las fábricas de tabaco, no han sido rebajados en absoluto desde hace diez años, mientras que en ese tiempo han sido objeto de rebajas los jornales y sueldos de los obreros de las demás industrias y negocios en el país, y los de aquellos que prestan servicios al Estado, la Provincia y el Municipio.

EL CIERRE DE LAS FABRICAS

Terminan los fabricantes manifestando que espera sea aceptado el referido acuerdo por las anilladoras, en consideración a los fundamentos expuestos, y como es su firme propósito «el que la referida rebaja» comience a regir en 14 de septiembre próximo, deplorarían, si no fuera aceptada, verse precisados a suspender indefinidamente el trabajo en sus fábricas, por no serles posible mantenerlas en función en las condiciones actuales.

UNA JUNTA GENERAL

El día 8 de septiembre celebrarán junta general las anilladoras para tratar de la comunicación y adoptar acuerdos sobre la misma.

LAS DESPALILLADORAS

El reajuste para estas obreras, que por las condiciones en que realizan el trabajo, perciben soldadas semanales muy pequeñas, por lo que se ven obligadas a soportar grandes privaciones, es en extremo doloroso. La presidenta nos manifestó ayer que la medida adoptada llevaría mucha más hambre a sus hogares, por lo que cree que la protesta de sus compañeras será unánime.

Gestionarán un permiso para celebrar junta general el jueves de esta semana.

La rebaja anunciada, supondría—nos dijeron—casi cinco centavos en manojo, treinta y cinco o cuarenta centavos de promedio diario. Muchas no ganarían ni tres pesos a la semana por un abrumador trabajo.

LOS TORCEDORES

Fluctúa, según los informes obtenidos, la rebaja que pretenden los señores fabricantes en cinco a seis pesos millar, un jornal de hambre, en las actuales condiciones a que están sometidos por las tareas limitadas que hoy tienen y que no esperan ver aumentar con la rebaja de sus jornales.

Hoy se reunirá el Ejecutivo, si obtienen el consiguiente permiso para celebrar la junta y el miércoles celebrarán una junta general. La opinión que pudimos apreciar es de que ofrecerán la mayor resistencia a la pretensión de los señores fabricantes.

LOS DEPENDIENTES

Los primeros dependientes, o sea los encargados de almacén, de $110 bajarán a ganar $85. Los demás, de noventa pesos, descenderán de acuerdo con la rebaja, a sesenta o sesenta y cinco pesos.

LA ALIANZA TABACALERA

Los cuatro gremios que integran la Alianza Tabacalera, reunirán sus ejecutivos y convocarán a juntas generales en esta semana, para tratar de este problema, que afecta la economía de muchos miles de obreros, a unos directamente, a otros indirectamente, por el valor adquisitivo que supone la rebaja de jornales acordada por la Unión de Fabricantes.

LAS PRIMERAS VICTIMAS DE LA REPUBLICA

Tanto autores como actores teatrales están pasando en España por una crisis aguda

MADRID, agosto 30. (AP).—Las primeras victimas de la República han sido todos cuantos viven del teatro. Estos han sufrido una disminución muy importante en sus ingresos.

Como ir al cine o al teatro no es artículo de primera necesidad, y como el público rico o pobre está en estos momentos haciendo economías, las salas de los espectáculos están casi siempre vacías.

Los grandes actores y autores pasan momentos difíciles.

Los empresarios también.

No hace muchos días los muebles de una actriz bastante conocida fueron puestos en la calle por no tener con qué pagar el alquiler. Un gran músico, cuyos ingresos mensuales llegaron algunos meses, por derechos de autor, a pasar de sesenta mil pesetas, cobra ahora dos o tres mil.

En estas condiciones se hallan también los cines que han renunciado, al parecer, a presentar las grandes películas caras para reducirse a exhibir aquellas de repertorio, conocidas y corrientes.

De seguir esta crisis, el teatro español, ya en condiciones críticas, sufrirá un golpe rudo que no cree nadie salve la próxima temporada que empieza en octubre y que no promete ser mucho menos mala que lo es la presente.

TRESCIENTOS TREINTA Y SIETE MILLONES SE EMPLEARAN PARA OBRAS QUE ALIVIEN LA CRISIS

Veinticuatro mujeres han obtenido plaza en las oposiciones al cuerpo de Archiveros, Bibliotecarios y Arqueólogos y les han sido otorgados además los siete primeros puestos en ellas

EL APRENDIZAJE DE IDIOMAS PARA SERVIR PUESTOS PUBLICOS

MADRID, agosto 30 (A. P.)—Los funcionarios de Cataluña, que no son catalanes, se están apresurando a estudiar esta lengua que en breve será la oficial.

Jueces, notarios, registradores de la propiedad, catedráticos y profesores, han organizado cursos breves para ponerse al corriente del nuevo idioma oficial de la región.

Hasta la fecha, tanto los catalanes como los demás ciudadanos de España eran destinados a servir puestos en todo el país. Ahora cada región tendrá sus funcionarios, dominando naturalmente la lengua materna de cada una de ellas.

Habrá, pues, que reajustar las escalas y planillas de toda la administración, mandando los gallegos a Galicia, los vascos a Vasconia y los catalanes a Cataluña, para dejar mejor servidos los puestos.

De prosperar la organización federativa republicana, será la administración pública la que sufra un mayor golpe y muchos empleados quedarán cesantes y excedentes en el país.

LA MUJER ESPAÑOLA EN EL CUERPO DE ARCHIVEROS, BIBLIOTECARIOS Y ARQUEOLOGOS

MADRID, agosto 30 (A. P.)—El mayor triunfo jamás obtenido por el feminismo en ninguna parte es el logrado por las doctoras en Filosofía y Letras Españolas en recientes oposiciones al cuerpo técnico de archiveros, bibliotecarios y arqueólogos.

En las últimas oposiciones para cubrir 43 bacantes han obtenido plazas veinticuatro mujeres, y, además, los siete primeros puestos han sido para ellas, por hacer unos ejercicios muy superiores y tener magníficos expedientes como estudiantes. El cuerpo no ha sido nunca muy partidario del feminismo, y a las primeras mujeres que entraron hace unos diez años, las pusieron inconvenientes. Ahora, ante la superioridad manifiesta de las nuevas archiveras, ha tenido que resignarse y el cuerpo, de seguir así, tendrá una gran cantidad de mujeres en sus filas.

PLAN DE OBRAS PUBLICAS PARA ALIVIAR LA CRISIS

MADRID, agosto 30. (A. P.)—Un decreto del Ministerio de Fomento dispone el inmediato comienzo del plan de obras públicas aprobado en uno de los últimos consejos de ministros, para el cual se destina un crédito de 337 millones de pesetas, suma que se empleará en la construcción de carreteras, reparación de otras y la realización de las obras públicas que se relacionan en Andalucía, Murcia, Extremadura, Melilla y Ceuta.

Estímase que la realización de ese plan servirá para aliviar la crisis del trabajo que está adquiriendo caracteres agudos en esas provincias.

LAS CORRIDAS DE TOROS EN ESPAÑA, AYER

Valencia y Barreras fueron para la enfermería, pues se resienten de heridas frescas

COLMENAR VIEJO, agosto 30. (AP).—En esta plaza se lidiaron hoy toros de Aleas, mansos y grandes.

Armillita Chico estuvo mediano en el primero y bien en el segundo con el capote, aunque regular con la muleta. El tercer toro lo banderileo con Amorós Chico, siendo ovacionados. A la hora de matar dió un pinchazo, descabellando.

Amorós Chico quedó bien en el primero, al que despachó de media estocada, oyendo una ovación. Al segundo lo capeó bien, poniéndole dos excelentes pares de banderillas; lo remató magistralmente, dando una vuelta al ruedo. Estuvo valientísimo en el tercero, cortando una oreja.

VALENCIA, ARMILLITA GRANDE Y MERIDA EN VALENCIA

ASTORGA, agosto 30. (AP).—Se lidiaron toros de Paulino Alcázar, mansurrones.

Valencia toreó valientemente el primero, pero resentido de una reciente cogida tuvo que ingresar en la enfermería, no volviendo al ruedo.

Armillita Grande mató tres toros, escuchando palmas. En el quinto de la tarde sufrió una cogida aparatosa, sin consecuencias.

Mérida estuvo superior en sus tres toros, cortando una oreja.

BARRERA, FUENTES BEJARANO Y RAYITO EN CADIZ

CADIZ, agosto 30. (AP).—En esta plaza se lidiaron hoy reses de Ramón Ortega, mansos.

Fuentes Bejarano mató tres por indisposición de Barrera. Estuvo valiente en el primero, matando con decisión; sus faenas en el segundo no pasaron de regulares, matando bien; el tercero fue regular.

Rayito pasó superiormente de muleta al primero y en el segundo derrochó valentía y lucimiento.

Vicente Barrera, que solamente toreó un bicho, estuvo regular y tuvo que retirarse a la enfermería, resentido de la cogida que tuvo en el pueblo de Requena.

HUBO DIECIOCHO CASOS DE PESTE BUBONICA CON TRES DEFUNCIONES EN BARCELONA

En los centros sanitarios marítimos se han recibido informes de que en un lugar próximo al puerto de Barcelona existen 18 casos de peste bubónica, habiendo ocurrido tres defunciones.

Por tal motivo se ha ordenado que todos los barcos que visiten nuestros puertos procedentes de Barcelona, sean sometidos a la desratización y fumigación de la carga al ser desembarcada.

EN CONTRA DE LOS ESTATUTOS DE ANDALUIA

En el consejo de ministros de mañana se tratará de las plantillas de administración

MALAGA, agosto 30 (AP) La Cámara de Comercio ha acordado en sesión extraordinaria dirigirse al Gobierno para protestar contra el proyecto de Estatuto de Andalucía que existe el propósito de someter a la discusión de la Asamblea, declarándose que no existen razones políticas ni económicas que aconsejen su implantación.

ASALTO Y ROBO A UNA ESTAFETA DE CORREOS

SANTANDER, agosto 30 (AP) Comunican del pueblo de Villa de Carriedo que varios individuos asaltaron una estafeta de Correos, llevándose la suma de 15,000 pesetas.

CONTRA LA POLITICA ANTIREVOLUCIONARIA DEL GOBIERNO

MADRID, agosto 30 (AP) Se ha celebrado un mitin por la izquierda revolucionaria contra la política anti-revolucionaria del Gobierno de Alcalá Zamora.

Hablaron Gracco, Marasa y otros abogando por un gobierno revolucionario. Defendieron la necesidad de una orientación más franca en sentido responsabilista.

LAS NUEVAS PLANTILLAS DE ADMINISTRACION

MADRID agosto 30 (AP) En el consejo de ministros de mañana se tratará de las nuevas plantillas del personal de administración, en las cuales se introducen algunas mejoras a favor de los funcionarios públicos.

Según se tiene entendido las mejoras no implican aumento en los gastos del presupuesto.

Estado del Tiempo

Nota del mediodía del domingo: Continúa la alta presión con buen tiempo en todo el Golfo de México y porción central de los Estados Unidos hacia el Este por el Atlántico. En el Mar Caribe el tiempo es también bueno excepto pequeña área de nublados y lluvias y barómetro ligeramente bajo en la porción Norte del extremo oriental.

Pronóstico para el lunes: En general buen tiempo. Vientos flojos a frescos del Nordeste al Sudeste. Algunas turbonadas después del mediodía.

Observatorio Nacional.

TEMPERATURAS LOCALES

Durante las últimas veinticuatro horas se han registrado en la Habana las siguientes temperaturas en centígrados:

Máxima: 31.6.
Mínima: 24.6.
Media: 28.1.

UN MITIN DE LOS CATOLICOS EN ZARAGOZA

Los prelados catalanes piden mayor respeto para la Iglesia y las instituciones sagradas

CONTRA LA CONSTITUCION

BARCELONA, agosto 30 (A. P.) — Los prelados de las Diócesis estalanas han dirigido un escrito al presidente provisional, Niceto Alcalá Zamora, sumándose a la petición que tienen elevada los arzobispos y obispos de otras poblaciones españolas, en el cual piden al Gobierno mayor respeto para las instituciones sagradas y para la Iglesia.

Solicitan que se modifiquen los artículos del proyecto de Constitución que tienden—dicen—a menoscabarla, pidiendo la «coordinación de leyes que faciliten la plena libertad de la Religión y la más perfecta dignidad en las relaciones entre la Iglesia y el Estado, para que ambos puedan colaborar unidos al bienestar de la nación».

MITIN DE AFIRMACION CATOLICA EN ZARAGOZA

ZARAGOZA, agosto 30 (A. P.)—Se ha efectuado en esta ciudad un mitin de afirmación católica en el que tomaron parte el diputado don Santiago Guayas y varios significados elementos del catolicismo y de las derechas de esta ciudad.

Todos los oradores atacaron enérgicamente los artículos de la Constitución española, que hacen referencia a la separación de la Iglesia y del Estado; relaciones entre ambos poderes; enseñanza laica y única, y otros aspectos del proyecto como el que propone que haya solamente una Cámara.

Finalmente se acordó elevar un escrito al Gobierno con las conclusiones adoptadas en el mitin.

Cuando terminó el acto, varios grupos sindicalistas y comunistas que se habían apostado en los alrededores del local donde se efectuó el mitin prorrumpieron en silbidos, siendo disueltos por la Guardia Civil.

Postales Españolas

JUEGOS DE NIÑOS

Por C. CABAL

Hace falta una Estadística en la que se resuman claramente —con un puñado de números— todas las actividades que desde "la explosión" de la República han ido feneciendo en el país. Ya la esperanza de la Jauja plena ha desaparecido por completo del horizonte político, y todos los himnos célebres que la profetizaron a destajo con pelos y con señales, ya hoy nos parecen la cantata cómica de una pobre comparsa de payasos.

El problema económico se impone con bárbara plenitud. Se están cerrando las fábricas, se están desalojando los talleres, se están desbaratando las empresas... Tres meses más de camino con esta tan absurda orientación, y ya el colapso de España la sumirá en la ruina irremediable. Al cabo de esos tres meses, no habrá una sola fuente de riqueza, ni de vitalidad, ni de eficacia, que pueda proyectar un solo chorro. Y en vez de la Jauja lírica de los grandes retócos de ayer, nos dejará en herencia la República una nación de sepulcros.

Todo son juegos de niños estos en que las Cortes se entretienen; actos que se discuten con viveza; informes que se atacan con empeño; discursos que se aplauden con calor. El tenor, el payaso, el jabalí,—contaba Ortega Gasset— tienen que convencerse de que sobran, en Cortes de este sentido... Y el jabalí no ha aparecido aún; pero ya dió el tenor varias funciones, y ya se lanzó el payaso a sus insoportables tonterías mientras que la nación, fuera del circo, está crucificada de inquietud. Hoy solo existe un problema de verdadera urgencia nacional, que no es el examen de actas, que no es el Estatuto Catalán, que no es siquiera la Constitución... Y mientras se agiganta ese problema, y tiende a cada vez y a cada instante nuevos terribles tentáculos sobre todos nuestros músculos, canta el tenor las árias de costumbre, y hace el clown frente al banco del gobierno sus payasadas de siempre...

Las causas de ese problema son de una excepcional complejidad. Es este un momento trágico, que sobre todos los pueblos echa las llamaradas en tropel... De él bajan llamaradas sobre España, que quedan entre sus nubes como un incendio continuo y que reflejan su color de fuego en las intimidades más profundas. Pero existe una causa, la más recta, y la más decisiva, y la más próxima, que es puramente local. Ya antes se daban las otras; y nuestra economía, sin embargo, era aún lo bastante fuerte para que el malestar, máximo hoy, fuera por entonces mínimo. Esta causa local es el desorden en la actitud del obrero. Desde la instauración de la República, el obrero español tiene este tema de anarquismo ineludible:

—O todo, o nada...

Y lo reclama todo.

Ante las Cortes descubrió hace días la situación de su espíritu, uno de los tenores más funestos que patrocinan su causa. Lo que el obrero advierte —dijo él— es que ahora, con la República ,tiene que trabajar del mismo modo que ayer con la Monarquía. Y he aquí una revelación, que pone en sincerísima evidencia los métodos de conquista de los predicadores de motín, y dice el programa nuevo que el nuevo proletariado ya aspira a convertir en realidad. Y asombra esta epidemia de inconsciencia que se ha extendido repentinamente por todos los núcleos vivos y vitalizadores del país; ya el "hecho" de la República no significa nada para ellos; ya el "hecho" del Socialismo se les antoja de eficacia vana para esta su ambición de última hora de apoderarse de todo... Nuestra profunda crísis económica es, pues, fundamentalmente, una crísis moral, ancha y profunda. Y asombra esta epidemia de inconsciencia; pero también asombra la inconsciencia con que se la permite propagar, dejando que se destruyan en asaltos sistemáticos todo sentido moral, todo sentido común, todo venaje de vida, y todo instinto de conservación.

M.E.C.D. 2016

ANUNCIOS CLASIFICADOS DE ULTIMA HORA

ALQUILERES

A-1. Habana.

ALQUILO altos, Escobar 176, entre Reina y Estrella, agua por motor eléctrico, cinco habitaciones, baño intercalado. Telf. F-1341.
A1 35575 30 sep 2

NUEVOS, acabados de fabricar alquilo altos, Gervasio 26. Sala, saleta, tres habitaciones, baño completo intercalado, comedor, cocina, cuarto y servicio criados. F-3469.
A1 35562 30 sep 2

ESCOBAR esquina a Sitios, varias casas, bajos y altos, sala, comedor, dos cuartos, patio, azotea, cocina gas y carbón. Precio, 25 pesos, en la bodega informan.
A1 35656 30 sep 2

EN $40 se alquila la casa moderna, Animas número 188, altos, sala, saleta, cinco habitaciones, baño intercalado, amplio comedor y servicio de criados. Informan, Telf. A-9044.
A1 35658 30 sep 4

SE ALQUILA una casa de mampostería en Sitios número 70 1|2, con sala, dos habitaciones, cocina y baño con patio muy grande, precio limitado, $20 con garantía. Informa, Suárez. F-2321.
A1 35651 30 sep 3

A-2. Vedado y Príncipe

A número 6 esquina a Quinta, Vedado, con cinco cuartos, garage, sala, etc y demás comodidades. Al lado otra por Quinta, con cuatro cuartos. Pueden verse a todas horas. Con o sin muebles.
A2 35590 30 sep 3

VIVA en el Vedado, más barato que en la Habana, calle 13 número 6, esquina a M. Lujosas casas independientes, de sala, comedor al fondo, 3 habitaciones, baño intercalado, cuarto y servicios criados. Desde $25 Informa el encargado, Telfs. F-3365, F-4340. Garage en el edificio, por $5.
A2 35628 30 sep 9

A-4. Marianao y sus Repartos

ALQUILO Reparto La Sierra, casa en 5 entre 6 y 8. Tres habitaciones, garage y cuarto de criados; una cuadra del tranvía. Próxima al Colegio Ursulinas. Agua abundante. Informan: Teléfono: FO-1423.
A4 35400 29-31 Ag.

A-5. J. del Monte y Víbora

SE ALQUILA Lawton 46 entre Milgros y Santa Catalina, sala, tres amplias habitaciones, comedor al fondo, baño, cocina de gas y carbón. Informes, Barcelona 9, altos, teléfono M-6596. La llave en el 48.
A5 35564 30 sep 3

A-6. Concha y Luyanó.

CASAS A $13

Cueto número 10, próximas a Concha, con balcón, sala, habitación y demás servicios, con luz. Informan en los mismos y teléfono M-4663.
A6 35603 30 sep 3

B-3 Departamentos.

SANTA IRENE número 94 entre Serrano y Durege, frescos y amplios departamentos, sala, cuarto, cocina y baño, con luz, desde $10. Informan, teléfonos F-3365 y F-4340 y el encargado.
B3 35629 30 sep 9

SAN IGNACIO número 25 entre Lamparilla y Amargura, hermosos y frescos departamentos para familias, con luz eléctrica, desde $8. Informes, el encargado. Telfs. F-3365 y F-4340.
B3 35632 30 sep 9

B-4. Habitaciones.

MURALLA 20, altos, frescas y hermosas habitaciones con luz eléctrica desde $9. Informes, el encargado. Telfs. F-3365 y F-4340.
B4 35631 30 sep 9

REVILLAGIGEDO número 70. Frescas y amplias habitaciones con luz, desde $8. Informes, el encargado. Teléfonos F-3365 y F-4340.
B4 35630 30 sep 9

W- Arrendamientos

EN LA calle Víctor Muñoz número 70, antes Sitios, se arrienda una casa inquilinato con 15 habitaciones y una accesoria de mampostería y dos plantas. Informa, Suárez, teléfono F-2321.
W 35650 30 sep 2

SE SOLICITAN

S-1. Criadas y Criados.

SOLICITAMOS sirvientas. Si desea colocarse bien y pronto, hágase nuestra asociada y nosotros la ayudaremos, Gervasio 126 entre San José y San Rafael.
S1 35613 30 sep 1

SE NECESITAN un criado de mano para servicio de mesa, sueldo, $35; y una criada para las habitaciones, $20. Informan, Compostela 58, bajos.
S1 35595 30 sep 1

S-2. Cocineras y Cocineros

SOLICITO cocinera española que sepa cocinar a la criolla, dormir en la colocación, que pueda tomarse referencias. H número 215, altos, entre 21 y 23, Vedado. De 9 de la mañana en adelante.
S2 35572 30 sep 1

S-3. Manejadoras.

NECESITAN joven española para todo el servicio de una niña, si no es práctica y no aporta buenas referencias inútil solicitar la colocación. Presentarse después de las nueve. San Lázaro 64, primer piso.
S3 35661 30 sep 2

SE SOLICITAN

S-11. Agentes y Socios.

SOLICITO socio con mil pesos para piñas, carbón, cerdos, huevos, pongo igual cantidad, movimiento semanal doscientos pesos, garantizo buenas utilidades, escriba a Alfonso, apartado 2453.
S11 35644 30 sep 1

SE OFRECEN

O-1. Criadas y Criados.

SE DESEA colocar una joven española de criada de mano o manejadora, tiene referencias. Informan, teléfono U-7056. O1 35526 29 sep 1

SE COLOCA joven española para cuartos o para todo, excepto cocinar siendo poca familia, tiene buenas referencias, teléfono U-7043.
O1 35608 30 sep 1

ESPAÑOLA desea colocarse, entiende de todos los quehaceres de una casa, no repara en sueldo si le admiten una niña de 8 años, no da ningún estorbo. Telf. U-8678.
O1 35612 30 sep 1

SE DESEA colocar una joven española para criada de mano o para cocinar y limpiar a matrimonio o corta familia de moralidad, para cualquier trabajo, tiene buenas referencias. Teléfono M-5262.
O1 35627 30 sep 1

DESEA colocarse joven española para criada de mano o cuartos, entiende de cocina, tiene referencias. Informan, teléfono M-5242.
O1 35634 30 sep 1

DESEA colocarse una española para criada de mano o cuartos, es seria y trabajadora, no le importa salir a las afueras, desea casa de moralidad, preguntar por Amparo. M-5895.
O1 35636 30 sep 1

M-5569. Se desea colocar una muchacha de 15 años para limpiar y ayudar a la cocina, tiene buenas referencias, Ramona Acevedo.
O1 35607 30 sep 1

SE OFRECE una joven española para limpieza y coser y sabe bordar, tiene referencias, Telf. U-2768.
O1 35604 30 sep 1

DESEA colocarse una joven española de criada de mano o de comedor, sabe coser. Informan, A-0412.
O1 35605 30 sep 1

SE OFRECE muchacha española, sabe servir bien a comedor y lavar, otra sabe coser o manejar, ambas con buenas referencias y lo mismo salen de la Habana. M-7122.
O1 35598 30 sep 1

SE DESEA colocar una española de mediana edad de criada de mano o manejadora o para cocinar para matrimonio solo. F-6142.
O1 35600 30 sep 1

SE DESEA colocar una joven española de criada de mano o manejadora, práctica en el servicio de comedor, tiene referencias. Telf. M-4154.
O1 35597 30 sep 1

SE DESEA colocar una joven española, recién llegada, para los quehaceres de una casa o manejadora, teléfono M-4032.
O1 35582 30 sep 2

SE DESEA colocar una joven española para criada de mano o manejadora, sabe cumplir y tiene buenas referencias. Llame al Telf. M-3457.
O1 35583 30 sep 2

SE DESEA colocar una joven española de criada de mano y entiende algo de cocina. Informes, Telf. A-4944.
O1 35584 30 sep 2

SE DESEA colocar una joven española para criada de mano o de cuartos o manejadora, buena y trabajadora, cose un poco. Informan, F-6252.
O1 35577 30 sep 3

SE COLOCA muchacha española para cuartos o comedor, tiene referencias. A-3550.
O1 35574 30 sep 1

DESEA colocarse un buen criado de mano, peninsular, habituado a todo esmerado servicio, sin pretensiones; tengo referencias de buenas casas. Teléfono A-4792, tintorería.
O1 35594 30 sep 1

SE DESEA colocar una muchacha española de criada de mano o de cuartos, entiende algo de costura, está práctica, lleva tiempo en el país, teléfono U-6496.
O1 35609 30 sep 2

DESEA colocarse un joven español de criado de mano, sabe servir a la rusa, tiene buenas referencias de las casas que trabajó, informan, M-5843.
O1 35589 30 sep 1

ESPAÑOL desea colocarse de criado en casa particular, portero o camarero de hotel, ha servido en buenas casas. Informes, A-3832.
O1 35591 30 sep 1

SE OFRECE muchacha española de criada de mano o de cuartos, sabe algo costura, acostumbrada servicio fino, sabe cumplir su obligación, tiene buenas referencias, duerme colocación. Telf. A-7431.
O1 35587 30 sep 1

DESEA colocarse una española de mediana edad para los quehaceres de corta familia, o matrimonio. Informan, teléfono M-4590.
O1 35569 30 sep 2

BAILES PROF. CHILENO R. CAÑAS

Danzón, son, fox, blue, tango. Aprendizaje rápido, doy práctica con la enseñanza. Bailes de teatro, seriedad, competencia. Clases a todas horas. Empedrado 60.
O1 35576 30 sep 4

SE DESEAN colocar dos jóvenes, una para cuartos o comedor, sirve a la rusa, y coser, plancha muy bien, o para criada de mano y la otra manejadora, es cariñosa con los niños, no importa los repartos, buenas referencias, teléfono F-2551.
O1 35573 30 sep 1

DESEA colocarse joven español, criado de mano, acostumbrado a servicio muy fino, ha trabajado en las mejores casas de la Habana, tiene especialidad cocktails. Inmejorables referencias. F-1849.
O1 35563 30 sep 2

SE DESEA colocar una muchacha para cuartos o comedor o para manejar, Telf. F-4703.
O1 35620 30 sep 2

SE OFRECEN

JOVEN español se ofrece para criado de limpieza o portero, y entiende algo de jardín, siendo casa chica puede atender a todo, lo mismo se coloca de criado de mano, es formal y presenta muy buenas referencias de donde ha estado trabajando. Informes, I-7656.
O1 35566 30 sep 2

DESEA colocarse una joven española para criada de mano, manejadora o cuartos, práctica en el trabajo, y con referencias de buenas casas, teléfono A-4792.
O1 35565 30 sep 1

DESEA colocarse una señora española para manejar o criada de mano, tiene buenas referencias, teléfono M-6918.
O1 35621 30 sep 2

JOVEN española desea colocarse para cuartos o comedor, sabe coser, es formal y trabajadora, tiene inmejorables referencias. Informan, teléfono A-3726.
O1 35623 30 sep 2

DESEAN colocarse dos muchachas españolas, una para criada de mano o para cuartos, otra para cocinar y limpiar a corta familia, tienen referencias. Telf. X-2790.
O1 35619 30 sep 1

SE DESEAN colocar dos jóvenes españolas para cuartos o manejadoras o cocinar y limpiar para un matrimonio, con referencias de la casa donde han estado, San José y Oquendo, bodega, Telf. U-7081.
O1 35622 30 sep 2

DESEA colocarse español como criado de mano o habitaciones también sabe algo de jardín, soy de buena presencia y cumplidor de mis obligaciones, tengo referencias de casas conocidas, teléfono F-1818, pregunten por Juan.
O1 35617 30 sep 2

SE DESEA colocar una joven española para criada, sabe coser, lavar y planchar, entiende de cocina, tiene recomendaciones. Telf. F-2007.
O1 35618 30 sep 1

SE OFRECE buena criada de mano, española, sabe coser muy bien y servir la mesa, con buenas referencias, va a los repartos. Telf. A-3343.
O1 34770 30 sep 1

SE OFRECE criado alemán, habla muy bien español tiene buenas recomendaciones, sabe servir la mesa, no tiene pretensiones. A-3343, A-3806
O1 34906 30 sep 1

DESEA colocarse española de criada de mano o para matrimonio solo. Informan, Manrique 163. Teléfono A-7954.
O1 35655 30 sep 2

SE DESEA colocar una joven española para limpiar y cocinar a matrimonio o una corta familia, no le importa salir afuera, tiene referencias buenas. M-5142.
O1 35653 30 sep 1

DESEA colocarse joven española para cocinar si es corta familia, para limpiar y ayudar a la cocina, tiene referencias, sabe planchar y lavar ropa fina, duerme fuera. M-8864.
O1 35652 30 sep 1

ESPAÑOLA joven desea colocarse para todo el servicio de corta familia, es seria y de buenas costumbres, teléfono A-5394.
O1 35660 30 sep 1

DESEA colocarse joven española para criada de mano o manejadora, entiende algo de costura, es formal y trabajadora y una señora para criada de mano, tienen referencias. M-5895.
O1 35659 30 sep 1

SE OFRECE criada de cuartos española, sabe coser, cortar y zurcir muy bien, es muy fina y tiene magníficas referencias; también una criada de mano sirve la mesa a la rusa, está práctica en el servicio fino de comedor, con muy buenas referencias y sin pretensiones. A-4175.
O1 35646 30 sep 1

DESEA colocarse una muchacha española de criada de mano, de cuartos o manejadora, tiene las mejores referencias. Pidan informes al teléfono F-4057.
O1 35649 30 sep 1

DESEA colocarse una española, es trabajadora, entiende de todo, tiene buenas referencias. Informan, Casa Recalt, Obispo 4 1-2. Teléfono A-3791.
O1 35633 30 sep 2

CRIADO japonés con buenas referencias, se desea colocar de criado de comedor o ayuda el jardín, conoce bien los dos servicios, está muy práctico y trabajador. A-4175.
O1 35642 30 sep 1

SE DESEA colocar muchacha española, de criada de mano o para todo el servicio de corta familia, tiene buenas referencias. Teléfono X-2301.
O1 35045 30 ag 21

DESEA colocarse una muchacha española muy práctica, para comedor o cuartos o criada de mano, tiene inmejorables referencias, desea familia de moralidad. Informan, teléfono U-8678. Lola.
O1 55612 30 sep 1

O-2. Cocineras y Cocineros.

SE DESEA colocar una joven española para cocinar y limpiar o para cocinar sólo, tiene referencias. Teléfono A-1666.
O2 35567 30 sep 2

JOVEN española desea colocarse de cocinera, sabe hacer dulces, duerme en la colocación, en la misma una para cocinar y limpiar siendo corta familia. Telf. F-6068.
O2 35581 30 sep 1

SE OFRECE cocinera cubana de color, repostera, limpia, formal, con inmejorables referencias y una joven criada o manejadora, sabe coser. M-7122.
O2 35599 30 sep 1

ESPAÑOLA se coloca para cocinar y limpiar, sabe de repostería, o para criada de mano, sabe servir bien y hace dobladillo de ojo. Tiene referencias. F-5141—22.
O2 35601 30 sep 1

DESEA colocarse señora española para cocinar y limpiar si es un matrimonio, tiene referencias, teléfono F-2296.
O2 35602 30 sep 1

DESEAN colocarse dos señoras españolas, buena cocinera, cocina española y criolla, para cocinar solamente, y en la misma una para criada de mano, tienen referencias, van a los repartos. Informan, A-1003.
O2 35635 30 sep 1

SE OFRECEN

COCINERA española muy limpia, formal y con buenas referencias, desea colocarse en casa particular, duerme en la casa si es necesario. Teléfono F-1818.
O2 35606 30 sep 1

ESPAÑOLA de mediana edad desea colocarse para cocinar y limpiar para un matrimonio solo o corta familia, lleva tiempo en el país, tiene buenas referencias. Telf. A-3726.
O2 35571 30 sep 2

SE DESEA colocar señora española mediana edad para cocinar y limpiar, sabe planchar y lavar. Teléfono F-5935.
O2 35638 30 sep 1

SE DESEA colocar una señora española para cocinar y limpiar en casa de moralidad, es trabajadora y tiene buenas referencias y desea dormir fuera. Informan en Virtudes número 22, teléfono A-2889.
O2 35640 30 sep 1

DESEA colocarse muchacha para cocinar y limpiar casa de corta familia, tiene referencias y no tiene pretensiones. Telf. M-5001.
O2 35610 30 sep 1

SE DESEA colocar una buena cocinera española, cocina a la criolla y a la española, sabe de repostería, tiene buenas referencias, no se coloca menos de 20 o 25 pesos, teléfono M-7213.
O2 35616 30 sep 1

SE DESEA colocar joven española para cocinar y limpiar, tiene buenas referencias, teléfono F-1112.
O2 35624 30 sep 1

SE DESEA colocar una cocinera española, cocina criolla o americana, duerme en la colocación. Teléfono F-4477.
O2 35625 30 sep 1

DESEA colocarse una joven española de criada de mano, sirve a la rusa, en la misma otra joven española para matrimonio, cocinar y limpiar, tienen referencias. Telfs. F-6251 o F-1015.
O2 35614 30 sep 1

SEÑORA española de mediana edad, se coloca para cocinar y limpiar para corta familia, y lo mismo para cocinar sólo, persona formal, teléfono U-6905.
O2 35568 30 sep 2

ESPAÑOLA de mediana edad desea colocarse de cocinera repostera, lleva tiempo en el país y tiene buenas referencias. Informan, Telf. F-1320.
O2 35579 30 sep 1

DESEA colocarse señora española de mediana edad, 32 años, para cocinar y limpiar, también puede lavar o cocinar sólo, tiene referencias y es trabajadora y limpia. Telf. F-4573.
O2 35585 30 sep 2

SE OFRECE señora española mediana edad para cocinar, siendo corta familia cocina y limpia, cocina española y criolla, lleva tiempo en el país, duerme colocación, buenas referencias, teléfono A-8855.
O2 35586 30 sep 1

SE OFRECE señora española mediana edad, para cocinar, siendo corta familia cocina y limpia, lleva tiempo en el país, sabe cumplir su obligación, tiene buenas referencias, teléfono M-7508.
O2 35588 30 sep 1

SE OFRECE maestro cocinero, experto en toda clase de cocina y repostería, para casa particular o cualquier giro, tengo referencias de casas conocidas. Telf. A-4792.
O2 35593 30 sep 1

DESEA colocarse una buena cocinera del campo en casa formal, puede ayudar a la limpieza, en la misma una buena criada. Telf. M-3272.
O2 35637 30 sep 1

DESEA colocarse una española para cocinar y limpiar, es limpia y cumplidora. Informan U-6825.
O2 35641 30 sep 2

SE DESEA colocar una señora española de cocinera, muy práctica en el país y con buenas referencias. Informan, teléfono F-1947.
O2 35643 30 sep 2

SE DESEA colocar una joven española para cocinar y limpiar siendo corta familia, tiene referencias, teléfono M-5895. Preguntar por Clementina.
O2 35662 30 sep 1

SE DESEA colocar una joven española buena cocinera, sabe de repostería, tiene buenas referencias, duerme en la colocación. Telf. A-3981.
O2 35657 30 sep 1

UN BUEN criado desea colocarse en casa de familia, práctico en todo lo que requiere un buen servicio y con buenas referencias, sin pretensiones. Informan, Telf. A-3318.
O1 35654 30 sep 1

O-3. Manejadoras

JOVEN desea colocarse de manejadora, tiene referencias de la Escuela Económica Doméstica, allí aprendió los deberes que requieren los niños y también enseña el inglés. 7 a 12 ó 3 a 8. FO-2792.
O3 35637 30 sep 2

SE OFRECE una joven española para manejadora, criada de cuartos o de mano, sabe coser, teléfono A-2329. Muralla 119, altos.
O3 35561 30 sep 1

O-6. Choferes

DESEA colocarse chófer español, experto en toda clase de máquinas y mecánica, sin pretensiones y con referencias de la última casa que trabajé cuatro años. Telf. A-4792.
O6 35592 30 sep 1

O-7. Costureras, Modistas y Sombrereras

MODISTA se ofrece una joven, corta, borda y cose, lo mismo en la casa que fuera, no tiene inconveniente en hacer alguna limpieza, F-4427.
O7 35626 30 sep 1

SE OFRECEN

O-12. Ofertas Varias.

SE DESEA colocar un muchacho de 16 años para el comercio o para cualquier giro que se presente, tiene referencias, teléfono A-0206. En la misma se desea colocar una muchacha española para criada de mano o manejadora o para todos los quehaceres de la casa siendo corta familia, tiene buenas referencias. Informan, teléfono A-1670.
O12 35648 30 sep 1

SE VENDEN

V-1. Casas.

VENDO casa por estrenar, Almendares calle Lanuza entre B y C, una cuadra guaguas; tranvías; jardín, portal, sala, saleta, hall, tres habitaciones, baño intercalado, comedor, cocina, pantry, garage, cuarto servicio de criado, cuarto servicio de chóferes, hermoso patio. $7,500. Damos facilidades de pago. Informan en la misma. Su dueño, Antonio Selleros.
V1 35570 30 sep 6

V-4 Establecimientos

¡ESTO es ganga! Casa y bodega, en Luyanó casi regaladas. Buen local. Excelente marchantería. No pierda esta oportunidad. Vista hace fe. Amador, Caserío Luyanó 56.
V4 35596 30 sep 2

V-5. Muebles y Prendas.

POR AUSENTARSE se venden un juego de sala, un juego de comedor, escaparates, camas, etc., en Suárez 137, primer piso, izquierda, de 7 a 11 a. m.
V5 35615 30 sep 2

V-7. Automóviles y Accesorios

VENDO cuña Ford, modelo 1927, con cinco ruedas alambre, gomas, motor, arranque en buenas condiciones. Ultimo precio, $60. Vale más. Informes, mecánico, garage Vives 149.
V7 35578 30 sep 1

ENSEÑANZA

E-1. Academias.

HAGASE BACHILLER

Por correspondencia, bien el ingreso o cada año de estudio, nuestra reputación sobre esta materia está bien garantizada, pues hace más de 5 años que enseñamos bachillerato, aproveche que las escuelas del Estado están paralizadas y siga sus estudios por medio de nuestros cursos por correspondencia, escríbanos y pida nuestros folletos y boletines, envíenos para franqueo 15 centavos sellos de correo. «Institución Nacional 'Pitman'», apartado 1970, Habana.
E1 35580 30 sep 9

E-2. Colegios.

INSTITUTO Politécnico Martí. Clases diurnas, nocturnas ambos sexos, Kindergarten, dos sesiones. Enseñanza primaria, secundaria, superior. Comercio, inglés, bachillerato, taquigrafía, música, pintura. Neptuno 1. Teléfono A-3557.
E2 35645 30 sep 9

LOS FABRICANTES DE LOS E. U. CONTRA EL SISTEMA DE LAS GRATIFICACIONES

NUEVA YORK, agosto 30. (AP).—La Asociación Nacional de Fabricantes declaró ayer oficialmente que se opone al sistema de «gratificaciones» y seguro obligatorio del desempleo, considerando la medida perjudicial a los intereses de los obreros y de los contribuyentes.

En un informe que contiene el fruto de cuatro meses de estudios y análisis por economistas y otros, la Asociación dice que ha llegado a la conclusión de que cualquier plan que tienda a establecer una gratificación en beneficio de los desempleados, significaría el aumento de los impuestos públicos y la disminución de la iniciativa individual, al decrecer las responsabilidades.

UN PERIODICO ALEMAN SUSPENDIDO POR UNA CARICATURA OFENSIVA

BERLIN, agosto 30. (AP) La policía suspendió hasta el 2 de septiembre el periódico nacionalista Der Deutsche (El Alemán), por publicar una caricatura de Maxim Litvinoff con el siguiente pie: «¿Quién es ese? Ese es un antiguo «tipo carcelario», ahora Ministro de Estado de Rusia».

La policía sostiene que esa frase da la impresión de que Litvinoff fué declarado culpable de un delito criminal, no político.

ANUNCIESE EN EL Diario de la Marina

INGLES CON DISCO FONOGRAFICO MUESTRA GRATIS

Método nuevo Garantizamos por escrito que Ud. hablará, leerá y escribirá correctamente el inglés en poquito tiempo. 20 años de éxito Pida informes hoy

INSTITUTO UNIVERSAL (P56) 1265 LEXINGTON AVE. NEW YORK
Sírvase enviarme sin obligación ninguna muestra gratis y completos informes:
Nombre.................... Dirección ....

INFORMACION CATOLICA

REGRESA DE ESPAÑA EL P. FABREGAS, NOMBRADO VICARIO PROVINCIAL DE CUBA Y MEJICO EN EL ULTIMO CAPITULO, ELECCION ESTA QUE SE EFECTUA YA POR TERCERA VEZ

R. P. Francisco Fábrega

Muy Rdo. P. Francisco Fábrega, Escolapio.

En el vapor Cristóbal Colón procedente de España regresa el P. Fábrega nombrado en el último Capítulo Calasancio, Vicario Provincial de Cuba y Méjico.

Después de seis años de ausencia vuelve a nuestro país, elegido por tercera vez Vicario Provincial este Escolapio eminente, aventajado humanista y docto pedagogo, que supo durante los largos años que estuvo entre nosotros cultivarse el aprecio y admiración de cuantos lo trataron.

Vió su primera luz en el alegre pueblo Ribas de Puigerdá, en el año 1881 ingresando en 1898 en el Noviciario de las Escuelas Pías de Moyá, cursando una vez profeso sus estudios de maestro sacerdote en Irache, Tarrasa, completándolos en Lovaina.

Inició su labor magistral en el colegio de Balmes de Barcelona, luego fué nombrado Director de los internados de los planteles de Camagüey y Guanabacoa, siendo nombrado Rector de este último plantel cuando aun no tenía la edad exigida por las constituciones de la orden.

Seis años ocupó el cargo de Vicario y a pesar del enorme trabajo que ello representaba le quedaba todavía tiempo para cultivar el periodismo, colaborando en el DIARIO DE LA MARINA y en muchas revistas científicas y católicas.

De Cuba pasó a Polonia en carácter de Prepósito Provincial y en momentos difíciles para aquel país luego, después de una breve estancia en Roma, fué destinado a Igualada (Cataluña) en donde por espacio de cinco años se dedicó a la enseñanza de los alumnos del plantel Escolapio de la meritada población y a la dirección de la Asociación de Antiguos Alumnos y amigos de la Escuela Pía.

A pesar del voluntario retiro que se había impuesto, muy pronto la personalidad del P. Fábrega, sobresalió y el acierto en sus juicios y su clara visión en los problemas agregados al don de gentes que poseía, le constituyó en muy poco tiempo árbitro y orientador del movimiento intelectual católico Igualadino.

El P. Fábrega ha querido y quiere siempre a Cuba, una de las ilusiones mayores de su vida era el retorno a este país. Hoy de nuevo pisará tierra cubana y sus deseos se verán satisfechos, como también los nuestros al poderle dar la bienvenida.

CUARENTA HERMANAS HAN ASISTIDO AL CURSILLO DE VERANO ORGANIZADO POR EL COLEGIO «LA INMACULADA»

Bajo los auspicios de su nueva Visitadora Provincial, Sor Encarnación García, en quien se aunan por singular y feliz manera un entusiasmo siempre vivo y una ejemplar prudencia, el celo más ferviente y el más firme tesón y por iniciativa loable Sor Concepción Crespo meritísima Superiora del Colegio «La Inmaculada», que merced a su esfuerzo y atinada dirección ocupa hoy lugar de honor entre todos los planteles de su clase de la República, se ha celebrado en este Colegio un cursillo de verano al cual han asistido cuarenta Hermanas de los centros de enseñanza que la benemérita Comunidad tiene en la Isla.

El cursillo duró cuatro semanas y en él se explicaron las siguientes asignaturas: «Inglés» y su «Metodología», por el doctor Leonardo Sorzano Jorrín; «Fisiografía», por el doctor Walterio Oñate; «Gramática» y su «Metodología», por el doctor Juan Fonseca y Martínez; «Aritmética Razonada», por el doctor Gustavo Coya.

De la intensidad y eficacia del cursillo da buena idea la cantidad de temas, trabajos de aplicación y ejercicios realizados por las Hermanas que recibieron en lecciones escogidas y hábilmente metorizadas sobre las tópicas capitales de las cuatros materias una enseñanza eminentemente práctica y dirigida por modo primordial y capacitarla para impartir por los más modernos sistemas pedagógicos, la introducción secundaria.

DIARIO DE LA MARINA quiere señalar al aplauso de sus lectores y de las autoridades escolares un hecho que honra sobremanera a las Hijas de la Caridad y patentiza una vez más su propósito de consagrar a las nobles tareas docentes el mismo encendido entusiasmo, el mismo anhelo de perfección, la misma total entrega de sus almas sedientas de sacrificio y de prodigar el bien conque practican, por ley de su angélico Instituto y por fervorosa devoción de sus corazones, el sublime ministerio de la caridad.

Aun a trueque de herir la modestia de esas Hermanas, queremos consignar aquí los nombres de las que, renunciando a unas bien ganadas vacaciones y robando horas al descanso, acudieron al cursillo con una asiduidad, una aplicación y un interes verdaderamente edificantes.

Sor Julia López, Sor Soledad Palomar y Sor Araceli Campano, de la Domiciliaria de Jesús del Monte; Sor Rosalía Alvarez y Sor Esther Cacheiro, de la Casa de Beneficencia; Sor María Martínez; Sor María Inurria y Sor Ernestina Ceballos, del Colegio San Francisco de Sales; Sor Evangelina Fonseca, Sor Elisa Gorbea y Sor Mercedes López, del Colegio Jesús María; Sor Mercedes Castañeda; Sor Julia Górriz, Sor Cecilia García y Sor Agustina Lahoz, del Asilo San Vicente (Habana). Sor Pilar Cañizá y Sor Carmen Serna, del Asilo Truffin; Sor María Bujanda, del Asilo San Vicente de Matanzas; Sor Costa Monreal, Sor E. González y Sor Concepción Bonet, del Colegio La Milagrosa, de Matanzas; Sor Antonia Totosau, del Colegio La Virgen de la Caridad, de Güines Sor María Pérez, del Colegio La Milagrosa, de Marianao; Sor Caridad Miro del Colegio de la Santa Infancia de San Antonio de los Baños; Sor Encarnación Subizá, de la Academia San José, de Nueva Gerona; Sor Vicenta Berástegui; Sor Concepción San Martín, Sor Julia Mustelier; Sor Teresa Chacón, Sor Mercedes Alvarez, Sor Concepción Echeverría (Doctora en Pedagogía), Sor Carmen Lloret, Sor Refugio Irigoyen, Sor Anastasia Arcos, Sor Mónica Cabodevilla, Sor Virginia del Raso, Sor Amelia Alonso y Sor Silvia López, del propio Colegio La Inmaculada, con su animosa e incansable Directora, Sor Concepción Crespo, doctora en Pedagogía, al frente.

Hacemos votos porque esas Hermanas, al volver a sus aulas encuentren en el amor y la gratitud de sus discípulas, la estimación creciente de las familias y el crédito robustecido de sus admirables Colegios, el galardón que merecen por su perseverante afán de llevar a la enseñanza, a más del santo fervor de un apostolado, el rigor de una técnica fundada en severos principios científicos y la claridad, la gracia y la amenidad cautivadora de un arte tan rico en sus medios como elevado en sus fines e incomparablemente fecundo y trascendente en sus resultados.

Día 31 de Agosto

Este mes está consagrado a la Asunción de Nuestra Señora.

Jubileo Circular. Su Divina Majestad está de manifiesto en la iglesia de Nuestra Señora de la Caridad.

Santos Ramón, Nonnato, mercedario, Arístides, Osorio y B. Juvenal Ancina, confesores; Robustiano, Paulino y Domingo del Val, mártires; Santa Rufina, mártir.

San Ramón Nonnato, confesor. Nació en Cataluña en el año 1204, de una familia muy distinguida. Salió a la luz del mundo después de muerta su madre, contra toda esperanza de los más hábiles médicos, por lo que se le dió el nombre de Nonnato o de no nacido. A este que podemos llamar milagroso nacimiento se añadió singular favor con que el Señor le previno, dotándolo de una bellísima inclinación a la virtud, que se anticipó a la edad y a la educación.

Muy joven entró en la orden de la Merced, recibiendo el santo hábito, de mano de San Pedro Nolasco. Hizo tan extraordinarios progresos en la perfección de su estado, que dos o tres años después de su profesión, se le envió a las costas de Berbería a tratar con los infieles, sobre el rescate de los cautivos cristianos, con el título y facultades de redentor. Ninguno desempeñó tan caritativo ministerio ni con mayor valor, ni con mayor prudencia, ni con mayor santidad.

Por último, rico de virtudes, consumido de trabajos y de penitencias, y colmado de merecimientos, murió con la muerte de los justos el día 31 de agosto del año 1240, a los treinta y seis de su florida edad.

CULTOS CATOLICOS QUE SE ANUNCIAN PARA HOY

En la iglesia de la Merced, a las ocho de la mañana, misa de comunión general en honor al Superior de la Comunidad, R. P. Ramón Subirón, en sus días.

Reciba este distinguido religioso de la Congregación de San Vicente de Paúl, nuestra afectuosa felicitación.

En la iglesia de Reina, a las ocho de la mañana, misa de comunión general en obsequio al Padre Ramón Díaz, S. J., en su onomástico.

Muy complacidos felicitamos a nuestro muy amado Padre Espiritual en su fiesta onomástica.

En la Caridad, a las ocho y media de la mañana, solemne novenario en honor a Nuestra Señora de la Caridad.

A las nueve de la mañana y a las cinco de la tarde, los cultos del Jubileo Circular.

En la parroquia del Carmen, los nueve lunes en honor a Santa Teresita.

Predica el Padre Fray José Vicente, C. D.

Después de la predicación, piadoso ejercicio, procesión y veneración de la reliquia de Santa Teresita.

En el Santuario de Regla, a las ocho y media de la mañana, misa y novenario a Nuestra Señora de Regla.

En la Catedral, a las cinco y media p. m., solemne novenario a Nuestra Señora de la Caridad.

En la capilla de los Padres Redentoristas, en Luyanó, a las ocho de la mañana y a las cinco de la tarde, novena a la Patrona de Cuba.

UN CATOLICO

VARIOS CULTOS QUE SE ANUNCIAN PARA MAÑANA

En la Parroquia Nuestra Señora de la Caridad, a las 8:30 a.m. solemne novenario en honor a la Patrona de Cuba.

A las 9 a. m. y a las 5 p. m. los solemnes cultos del Jubileo Circular.

En la Iglesia de Reina, a las 8 a. m. Misa armonizada y veneración de la Reliquia de San Antonio de Padua, a quien dedican estos cultos las huerfanitas del Colegio Asilo, San Vicente de Paul.

En San Francisco, celebra la Pía Unión de San Antonio de Padua, los siguientes cultos: A las 7:30 a. m. Misa y comunión general, A las 9, misa solemne, sermón procesión bendición de enfermos y veneración de la Reliquia de San Antonio.

A las 5:15 de la tarde, Santo Rosario, plática, solemne bendición de los enfermos, bendición y reserva.

En la Capilla de las Escuelas Pías de San Rafael, a las 9 a. m., celebra la Pía Unión de San Antonio de la Parroquia de Monserrate misa solemne y piadoso ejercicio en honor a San Antonio de Padua.

Solemne novenario a la Patrona de Cuba, en la Catedral y en la Capilla de los Padres Redentoristas, sita en la Calle Pérez, esquina a Manuel Pruna en Luyanó.

En la Parroquia de Regla, a las 8:30 a. m., misa y novenario en honor a Nuestra Señora de Regla.

En todos los templos, misa cantada a San Antonio de Padua, según la piadosa costumbre del Primer Martes de mes.

SANTO DEL PRESIDENTE GRAL. DE LA ANUNCIATA

Celebra hoy su fiesta onomástica el Presidente General de la Congregación Mariana de La Anunciata y de sus Obras Sociales, Ilustrísimo Doctor Ramón G. Echevarría, Conde de San Gregorio, Director del Hospital de Paula.

A tan ferviente católico y prestigioso médico, felicitamos y elevamos al cielo nuestras plegarias por su felicidad temporal y eterna.

PARROQUIA DEL CARMEN

Lunes Quinto de Santa Teresita

A las 9, misa solemne y plática, que predicará el padre José Vicente.

R 35513 29 ag 31

FOLLETIN 2

EL VELO RASGADO

«COLECCION PRINCESA»
(NOVELAS ESCOGIDAS)
GLV

(Por MARY FLORAN)

VERSION DE LUIS DE G. UMBEST

(De venta en «La Moderna Poesía», Obispo 135. Tel. A-1171)

EUGENIO SUBIRANA, Editor

—No, señorita.

—¿Y no hay cartas para mí? ¿Ningún telegrama,

—No, señorita.

—¿Oye usted, mamá? — exclamó Odilia volviéndose hacia la señora de Averjean que llegaba detrás de ella.—¡Nada, nadie, ninguna carta!.. ¡Es incomprensible!

—¡Qué vamos a hacerle! —respondió la señora de Averjean, visiblemente molestada de que su hija demostrase ante el servicio la decepción que experimentaba. —Vamos a ver si esta quinta nos conviene, pues la he alquilado sin conocerla, concediendo crédito a una agencia y revisando un plano.

—No me parece fea—dijo Odilia, a quien bastó la expresión del rostro de su madre para comprender la lección y aprovecharse de ella. —Está bien situada; el punto es pintoresco.

—¿Y a tí, Berta, qué te ha parecido? —dijo la señora de Averjean dirigiéndose a la doncella. —¿Está bien amueblada la casa, hay el confort necesario?

—¡Oh, sí, señora; muy bien!

—¿Llegaste ayer por la mañana sin novedad, con Julio y la cocinera?

El criado respondió, adelantándose:

—Sí, señora; pero hemos tenido mucho que hacer para ponerlo todo en orden antes de la llegada de la señora, y la señora dispensará si...

En tanto su madre iba informándose minuciosamente de mil detalles domésticos, Odilia penetraba en el salón, regularmente alto de techo y al que daba luz un balcón abierto en la fachada, enguirnaldado, como la puerta de entrada, por un rosal trepador, colmado de hojas y florecillas.

El mueblaje era moderno, y agradó a la joven. De madera curvada verde agua, guarnecido de cretona floreada y de tonos claros, sonreía a la tamizada luz que se filtraba por las persinas. La solicitud de Julio conocíase en los ramilletes con que había adornado la mesa colocada en el centro del salón y los que contenían los vasos que en la chimenea servían de marco a una decoración de yeso nada artística, que hizo sonreir a Odilia, ofendiendo su gusto delicado.

—Mamá—dijo jovialmente a la señora de Averjean que entraba en aquel momento;—reclamo la exclusión de esta horrorosa «Baigneuse» Que la lleven al desván; ¿no le parece a usted?

—Está bien, si lo quieres así— respondió la señora de Averjean con indulgencia; —¿pero con qué la reemplazamos?

—El vacío vale más que un horror. ¿Ve usted? Pondremos este jarrón en el centro, el otro sobre el piano, y así no tendrá la chimenea un aspecto de altar. Este cuadro estaría mejor delante de la ventana.

—Tiempo tendrás de modificar todo esto. Vamos a ver ahora nuestras habitaciones; luego almorzaremos. Es más de mediodía.

Odilia consintió gustosa. Con su madre, echó una rápida ojeada al comedor que, del otro lado del vestíbulo, ocupaba un sitio igual al del salón La mesa estaba puesta. Los muebles, claros, de lustrosa encina, llamaban poco la atención. La vajilla, de color blanco lechoso, y los cristales rosados complacieron a la joven, a quien regocijó bastante uno de esos relojes de madera esculpida, llamados «cucos», procedentes de la Selva Negra.

—Será necesario imponer silencio a este pájaro ridículo —exclamó después de haber oído al monótono cantor.

Las dependencias inferiores ocupaban el fondo de la quinta. La escalera que conducía al primer piso era espaciosa, cuadrada, con un descansillo a mitad de altura. Ninguna alfombra protegía los escalones perfectamente encerados, que atestiguagan la actividad del criado. En el rellano superior abríanse cuatro puertas.

Berta, que subía las maletas, se enteró del gusto de las señoras. ¿Qué habitaciones escogerían? Como lo ignoraba, había preparado las dos mayores, del lado de la fachada.

—¡Muy bien, muy bien! —aprobó la señora de Averjean visitándolas; —las otras son demasiado exiguas; ya estas dos apenas son suficientes sobre todo para mí que paso la mayor parte del día en mi aposento.

—No hay cuartos tocador— dijo Odilia,—y, en todo caso, son minúsculos;—¡ni un armario, ni una percha!

—Yo me quedo para tocador—contestó la señora de Averjean— el segundo cuarto que da detrás de la casa. Como veo que comunica con el de la fachada, tendré así una instalación casi confortable, y Berta se cuidará de organizar unas perchas en los cuartitos. Haz como yo.

—Evidentemente, esto sería lo mejor—respondió Odilia; —pero entonces no tendremos un solo cuarto que ofrecer. ¿Y si venía Magdalena o bien nos mandaba a uno de sus niños? ¿Y si María quisiese venir?

—No es de creer que vengan aquí tus hermanas. Magdalena no se alejará de Bretaña, ni María querrá dejar la Turena. Se reunirá con nosotras en Artois, durante las vacaciones, como está convenido. Así, pues, no nos preocupemos de esto.

—Siendo así—dijo Odilia, a quien estas sencillas palabras sumieron en su anterior preocupación, devolviéndola a su indiferencia y tristeza, — haga usted como le parezca bien, mamá.

En consecuencia, precisaron sus órdenes a la doncella. Odilia se dirigió al aposento que le estaba destinado y abrió dos ventanas. El rosal del balcón inferior extendía hasta ellas sus ramas cargadas de flores. Odilia cogió una y le pareció, al aspirarla, que carecía de perfume. Súbitamente acudióle al pensamiento que, lo mismo que aquella rosa, era su vida como una flor desmayada y sin aroma. Creyó experimentar un placer inmenso con aquella estancia a orillas del mar y en pleno bosque, y ahora resultaba que una ausencia, momentánea, así quería creerlo todavía, le perturbaba todo el goce imaginado. Contempló la risueña perspectiva del jardincillo, la carretera que parecía una blanca cinta interminable, y detrás de ella las espesas frondas de una selva todavía inextricable, en cuya linde veíase un banco rústico formado por entrecruzados juncos. Los automóviles circulaban a son de trompa y varios jinetes pasaban a galope, de regreso de los paseos por el bosque: acercábase la hora del almuerzo.

La alegría de las cosas acabó de entristecer a Odilia.

Sonó una campana llamando a almorzar. Con breve gesto quitóse la joven el sombrero, deslizó de sus hombros la flotante capa que aun los cubría, y apareció entonces, con el cuerpo de linón blanco y con las solas ondulaciones de sus lindos cabellos rubios, más bella y más esbelta todavía.

Una mirada al espejo le demostró que se imponía una mano de cepillo en su cabellera; pero al mismo tiempo levantó también los hombros con displicencia, como diciendo «¿para qué?», y se contentó con sumergir sus blancas y bien cuidadas manos en el agua de una jofaina de porcelana rosa.

En aquel instante desgarró el silencio el agudo sonido de un timbre.

—¿Será el teléfono? — murmuró Odilia, sobresaltado el corazón.

Y secándose apresuradamente las manos, precipitóse en el corredor, preguntando en voz muy alta:

—¡Ah! ¿tenemos teléfono?

—Sí, señorita —respondió Berta acudiendo.

—¿Y quién llama?

—No lo sé, señorita; Julio responde.

Odilia acabó de secarse las manos, lanzó al vuelo la servilleta y bajó corriendo.

En el vestíbulo encontró al criado hablando ante el aparato.

—Sí—respondía, —voy a informarme; aguarde usted; vuelvo al momtento.

—¿Qué hay, Julio?

—Señorita, telefonean desde el Hotel de los Ingleses preguntando si han llegado la señora y la señorita.

—¡Ah!— dijo Odilia ruborizándose —¿Y quién telefonea?

—Creo que será el conserje, señorita.

—¿Pero de parte de quién?

—No lo dice, pero se informa de la hora en que las señoras podrán recibir; voy a preguntárselo a la señora.

—Voy yo—dijo Odilia.

Y se dirigió apresuradamente al comedor para poner a su madre al corriente.

—Mamá—díjole; —es seguramente el barón de Brück. Invitémosle a almorzar; ¿no le parece a usted?

—¿Estás loca? —contestó la señora de Averjean incomodada. —¡Acabamos de llegar... él no se ha presentado aún aquí!...

¡Oh, de la manera que estamos!

M.E.C.D. 2016

VIBOREÑAS

SRTA. MARIA DEL CARMEN NOVAS

Bella y delicada flor sonriente que engalana hoy las Viboreñas.
Linda figulina cuya purísma alma sentimental aroma su arte, pues es María del Carmen una excelente pianista.
A sus pies, muy devoto.

SUSPENDIDA LA PROHIBICION

La que me había impuesto mi muy querido amigo el doctor Joaquín Baralt, de dedicarme por algún tiempo, han sido seis semanas, a mis labores, a causa de la dolencia de la que aun ha de asistirme por algunos días más, de nuevo me complazco en dirigirme personalmente a mis lectoras, para informarles de «todo» lo que sea digno de mencionarles en nuestra Ciudad Nueva.

El fraternal amigo doctor Baralt, una vez más hame demostrado el afecto que me profesa, con sus atenciones y eficaz asistencia, venciendo una fuerte grippe bronquial de la que aun me queda una pequeña alteración en mi temperatura.

No tengo frases con que elogiar las labores de mi querido «attaché» el joven René Ojea, a cuyo cargo confié las «Viboreñas» y ha sido su gestión muy valiosa, como todas mis lectoras lo habrán apreciado, brindándoles siempre las primicias de muchas noticas.

El seguirá laborando a mi lado y con el valioso concurso de mis buenas amiguitas, que tantas pruebas de su amistad me han dado en estos pasados días, espero que podré, desde «La Purísima», presentar mi sección bien informada.

Permanezco muy reconocido a esas amiguitas predilectas de toda mi admiración.

En la festividad de ayer estuvieron de días, y me complazco en felicitarlas. las siguientes señoras y señoritas:

La respetable y bondadosa dama «Rosita» Castellanos, la viuda del que fué mi excelente amigo doctor Luis Domínguez.

La distinguida y bella señora Rosita Dirube de García Bango.

La respetable señora Rosa González, esposa del estimado amigo señor Juan Perol.

La joven y bella señora Rosita Estrada Mora, amante esposa del estimado amigo comandante de la Marina Nacional Hipólito Amador.

Otra dama que disfruta del más alto aprecio, Rosa Verdes de Estrada Mora.

Rosita Rodríguez de Infiesta, la amante esposa del querido amigo capitán de la Policía Nacional Félix Infesta.

Rosa Blasco de Balaguer, Rosa María Suárez de Fernández, Rosa Pons de García, Rosa González de Lomas, Rosa María Fernández de Macías, Rosa Serreno de Sampera, Rosita Pérez de Castro, Rosa María González de Villa.

Y Rosita Racos de Fas, a la que me une una amistad desde hace muchos años.

Entre las lindas Rositas podré formar el siguiente admirable ramillete: Rosita Pérez Serra, la trigueñita muy gentil, hija de mis estimados amigos la señora María Serra y el querdo don Avelino Pérez.

Rosita Gracia Pons, Rosa Casado, Rosa Milián, Rosita Sánchez, Rosa Carreño, Rosa Luisa Fernández, Rosa Barreras, Rosa Castañedo, María Rosa Salmon, Rosita Alegret, Rosita Saenz, Rosa María Martínez.

Rosita Añón, Rosa Grimont Ruiz, Rosita Font, Rosita Pella, Rosa del Pozo, Rosa L. Fernández, Rosita Prado, Rosita Galigarcía, Rosa María Peñalver, Rosita Sotolongo, Rosita Bravo.

Rosita Betancout, linda y gentilísima.

Y Rosita Fas Ramos, de hereditaria belleza, gentil y airosa.

Las mayores felicidades les deseo

SEÑORITA MARIA JOSEFA FALIA

Tan gentil señorita después de realizar brillantes exámenes en el Conservatorio Orbón, ha hecho su ingreso en el primer curso de piano, demostrando su suficiencia en la Preparatoria.

Al felicitarla expresivamente, no puedo dejar de hacerlo a mi predilecta amiga la bella señorta María del Carmen Novás, su profesora, que seguirá dirigiendo sus labores artísticas. con su reconocida competencia.

SEÑORA MARIA FERNANDEZ VIUDA DE CASEY

Me complazco en participar a sus muchas alumnas que las clases en su Academia de Música, en San Nicolás 76, bajos, serán reanudadas el día 7 del próximo septiembre.

Dicha acreditada profesora, para mayor comodidad de sus alumnas, ha determinado darles sus clases en sus domicilios, si así lo desean.

Muchos éxitos auguro a María Josefa en sus labores artísticas próximas.

NOVENA A LA PATRONA DE CUBA

Se celebrará en honor de la Virgen de la Caridad en la capilla de Luyanó, de los Padres Redentoristas, Pérez esquina a Manuel Pruna, desde mañana día 31 hasta el día de su festividad, 8 de septiembre.

Mañana me complaceré en dar a conocer el programa que ha sido combinado.

SEÑORITA HILDA BRAVO VEGA

Una figulina poseedora de los mayores atractivos, bella, gentil y elegante, celebró ayer su cumpleaños, y aunque no había anunciado que recibiría a sus amistades, éstas fueron a saludarla a su residencia demostrándole sus simpatías y afecto.

Y al lado de Hilda, la adorable y graciosa mujercita, fueron muy agradables las horas transcurrdas.

Yo en estas líneas le deseo que siempre disfrute de la más dichosa existencia y vea realizarse sus más encariñadas aspiraciones.

Urbano DEL CASTILLO

CRONICA SOCIAL

UN ANGEL

Encantador y bello.

Así es Olga, que llega al hogar de los jóvenes y distinguidísimos amigos señora Conchita Rodríguez Aguilar y Pedro Pablo Pujadas Hidalgo.

Contentos y gozosos se encuentran los abuelos, el coronel Pablo Pujadas Jeuckes y su bondadosa y amante compañera señora Josefita Hidalgo, con la que a Conchita, hace pareja como nietecita.

Para las que tienen besos de ternura.

Delicadamente me participan las inefables alegrías que experimentan por el nacimiento feliz.

Que celebran todos.

También el cronista, se complace en felicitar a los enamorados conyuges y a los cariñosos abuelos, amigos míos muy estimados.

MATRIMONIO

Celebrado con sencillez encantadora

Fueron sus protagonistas los simpáticos novios Esther Odriozola Maury y Alejandro Sánchez Rodríguez.

Enamorada parejita que mereció la celebración de las apreciables familias que acudieron a la fiesta que con ese gratísimo motivo se ofreció en la elegante morada de la señora Petra Pérez viuda de Doval, en Galiano y la Avenida del Golfo.

Esbelta figura la de tan bella joven, que con el traje de desposada lucía más interesante.

Ataviada con fino y blanco traje de tul, se advertía a Esther entre la falange de invitadas, que asomábanse a la terraza que da al Malecón, en los instantes que las notas de un vals se diluía llevada por las brisas suaves del mar.

Compromisos anticipados del cronista, no permitieron que disfrutara de los momentos solemnes de la ceremonia.

No obstante la describo atendiendo a solicitud de la hermosa y atentísima señorita Isolina Doval Pérez, secretaria del Directorio Sufragista.

Altar con preciosos ramos de fragantes flores, mesas con vistoso tapacete y palmas, como adornos de la fresquísima casa, informaban del gusto desplegado, para mayor felicidad de los enamorados.

En la sala principal, la música, compuesta por el saxofonista Alfonso Lara; el clarinete Gilberto Lara; violinista Sergio Orta; pianista, Jesús Arencibia y güirero René Cuéllar, que completan el Sexteto Renacimiento.

Algunos nombres de la entusiasta concurrencia: de las primeras la cumplida y fina señora Carmen Balmaseda, madre queridísima de una familia estimada y de muy agraciadas señoritas. Mercedes R. de Andrade, facultativa que tiene su gabinete en el barrio de Buenavista; Segunda Pérez de Buesitel; María Teresa Lapeira de Valle, comadrona culta y de palabra fácil; Tomasita Hernández de Rodríguez, cienfueguera atrayente y la joven Josefa Pedroso de Madrigal, comadrona llamada a prestar sus servicios profesionales al Distrito Central, por méritos contraídos en la Asociación Política de Mujeres Liberales.

Florido ramillete el de las señoritas Margarita Franco; Leonor Muñiz; Iluminada Padrón; Segustils Bursities y su hermana Ofelia; Berta Lapeira; Fortuna Pérez; de Montero; Berta Diago; Francisca Wilson; Catalina Urrutia, que pronto contraerá nupcias y Felicita Molinet, que acaba de regresar de su temporada de Varadero.

Después continuó el baile hasta pasada la media noche.

A Lawton, el reparto limítrofe a la Víbora, fueron los novios instalándose en el chalet que habían preparado.

La señora Petrona Pérez viuda de Doval, presidenta muy apreciable del Directorio Sufragista y Asociación Nacional Defensora de la Mujer y el Niño, tuvo para todos los invitados galanterías reiteradas.

UNA SOCIEDAD NUEVA

Que se inaugura el día 30.

Se titula «Jóvenes Perfumados».

Así me lo participa el distinguido compañero del magisterio habanero señor Esteban Pozo Gato.

En Rodríguez, 13.

La preside el señor Ventura Naranjo, empleado de Comunicaciones. Lleva de secretario al joven maestro Armando Rodríguez.

A las doce se jurará la Bandera.

A la una, tomará posesión el Comité de Damas y a las dos comenzará la matinée que se prolongará hasta la madrugada.

DE SAGUA LA GRANDE

De paso.

En asuntos de negocios relacionado con la publicación de la Revista Rayos de Luz, que editan en la villa del Undoso, se encuentra entre nosotros dos estimados compañeros del periodismo: el director de la misma señor Rodolfo Fernández Roselló y Tomás Acuña Lazcano, de Renovación Gráfica.

Alberto Coffigny Ortiz.

FUJIMURA FUE ASESINADO POR CHANTAGISTAS

La mayor parte de los 335 mil pesos de su cuenta ha sido dada a cuatro hombres

NUEVA YORK. agosto 30. (AP) Se ha sabido que el opulento japonés Hisashi Fujimura pagó entre el 1o. de marzo y el 28 de julio la mayor parte de los 335 mil pesos que tenía en el banco a cuatro hombres, robusteciéndose así la teoría de que aquél fué víctima de los chantagistas que le explotaban.

El auxiliar del fiscal, J. Wdward Lumbard, así lo anunció hoy, después de una serie de conferencias con los testigos principales, uno de ellos Miss Mary von Reissner quien acompañaba a Fujimura en el Belgenland el día en que el rico comerciante nipón desapareció, o sea el 14 de agosto.

La cuestión de los cheques que daba Fujimura a individuos con los que no tenía relaciones de negocios, será investigada ampliamente. Por lo pronto se ha averiguado que un cuarteto formado por hombres de antecedentes penales, estuvo vigilando la residencia del japonés en Norwalk, Connecticut.

PROFESIONALES

DRES. EN MEDICINA

ENFERMEDADES DE SEÑORAS
Especialista. Servicio Enfermeras. Tratamientos especiales enfermedades del útero, ovarios y trompas. (Flujos, dolores menstruales). Neurastena sexual, Esterilidad, Electricidad médica. Consultas diarias: 3 a 5. San Rafael 102. Telf. U-1680.
P. 33143 6-5 Sep.

DR. MANUEL LOPEZ PRADES
Graduado Madrid y Habana, cuarenta y un años ejerciendo enfermedades de la sangre, pecho,. Señoras y niños, (partos), tratamiento especial curativo de las afecciones genitales femeninas. Consultas diarias: 9 a 11 y 1 a 5. Gratis: martes y viernes. Amistad 95 altos. A-0594.
Prof. 33408 14-13 Sep.

DR. FRANCISCO J. DE VELASCO
Corazón. Pulmones. Estómago. Intestinos.
DR. RUBEN DE VELASCO
Corazón. Pulmones, Enfermedades de los niños.
Consultas de 12 a 2 y de 1 a 3. Días laborables. Horas especiales previo aviso.
Salud 34. Telf. A-5418.
Prof. 33532 15-14 Sep.

DR. ABELARDO LABRADOR
Consultas gratis de 8 a 12 a. m. Pagas de 3 a 5 p. m. Enfermedades señoras, flujos crónicos, metritis, venéreas y sífiles. Pulmones, asma, bronquitis. Corazón, riñones, diabetes, reumatismo crónico enflaquecimiento. Inyecciones Neo Salvasán. Angeles 3, entre Reina y Estrella. Telf. A-0801.
Prof. 35471 29-28 Sep.

CIRUJANOS DENTISTAS

DR. VALDES MOLINA
DENTISTA. GALIANO 9-A, ALTOS. Dentadura, $15; puentes, $5 pieza empastadura, $2; limpieza, $3; consulta de 8 a 7 p. m. Se garantiza. Telf. A-8583.
Prfs 32724 4 sep 5

COMADRONAS

AMPARO Viñals, Comadrona, «Hijas de Galicia», particular, últimos procedimientos, hago asistencia, consultas gratis diaria de 2 a 9 noche. U-2826. Marqués González 63, entre Sitios y Maloja.
Prof. 35417 29-13 Sep.

GIROS Y LETRAS

J. BALCELLS Y CIA.
S. en C., San Ignacio 33. Hacen pagos por el cable y giran letras sobre todas las Capitales de España, Islas Baleares y Canarias. Agentes de la Compañía Inglesa de Seguros Contra Incendios, «The Royal» Administración de Bienes.
12371 1 -30 Sep.

CAJAS RESERVADAS
Las tenemos en nuestra bóveda, construídas con todos los adelantos modernos y las alquilamos para guardar valores de los interesados. En esta oficina daremos todos los detalles que se deseen.
N. GELATS Y COMPAÑIA
106 Aguiar 10, esquina a Amargura
G-S-L. 33074 6-5 Sep.

ALQUILERES

A-1. Habana.

EN 25 PESOS, una casa en Gloria número 124.
A1 35309 28-1 Sep.

SE ALQUILAN altos, Santiago 18, sala, comedor, tres habitaciones, cocina y baño. Precio situación. Informan: F-1300.
A1 35511 29-1 Sep.

SE ALQUILAN los altos de Revillagigedo 141, esquina a Puerta Cerrada, modernos y muy baratos. Informan en la misma. Telf. A-4462.
A1 35506 29-5 Sep.

ALTOS y bajos, Concordia 154, muy amplios y frescos, agua abundante, muy rebajados, sala, comedor, seis y cuatro cuartos, etc. Llaves: Bodega Oquendo. Informan: A-5650.
A1 35509 29-1 Sep.

SE ALQUILA casa moderna, Lugareño 16, bajos, frente al parque, portal, sala, tres cuartos, baño intercalado, comedor al fondo y gran patio. Precio de situación.
A1 35403 29-2 Sep.

SAN IGNACIO 130, altos, entre Jesús María y Merced, casa nueva, muy hermosa, cuatro cuartos, buen baño y demás comodidades modernas. Precio: 40 pesos. Informan: Telf. A-1051. Llaves al lado.
A1 35468 29-8 Sep.

SE ALQUILAN SUAREZ No. 137
Modernos altos y bajos, con sala, dos habitaciones, baño completo y cocina. Alquiler: 25 pesos. Verlos de 8 a 12 a. m.

AGUILA No. 319, ALTOS
Con Sala, saleta, dos cuartos, baño y cocina, muy frescos. Alquiler: 27 pesos. La llave en los bajos.

SANTA CLARA No. 5
Gran local fabricado para establecimiento. Alquiler reducido. La llave: enfrente: «El Navío».

INFORMAN: COMPAÑIA DE SEGUROS EL IRIS
Empedrado No. 34. Telf. A-1294
A1 35478 29-2 Sep.

BERNAZA 39. Alquilo espléndidos altos, sala, saleta, comedor fondo, cinco habitaciones con lavabos agua corriente, cuarto servicio criados, cocina. Precio rebajado. Informes. A-3568.
A1 35515 29-1 Sep.

ALQUILERES

ALQUILO: Hornos y Vapor, una cuadra del Parque Maceo, el lugar más fresco de La Habana, bonitos pisos modernos, sala, comedor, dos habitaciones, cuarto baño intercalado y cocina, desde 25 pesos. Informes: Telf. M-2837. Llave en la carnicería.
A1 35472 29-1 Sep.

OBISPO 55, alquilo altos para vivienda u oficina. Sala, saleta, comedor. dos habitaciones, baño, cocina. Precio rebajado. Llaves, bajos. Sirvan informes. Cuevas, Telf. M-9896.
A1 35514 29-1 Sep.

ALTOS modernos, abundante agua. Sala, cinco cuartos, 2 baños, alquiler, $29. Calle Fundición número 2 entre Compostela y Picota. Informes FO-2495.
A1 35434 29 sep 3

OBRAPIA 65, alquilo hermoso piso, con sala, saleta, cinco habitaciones, cuarto de baño, cocina y servicios al fondo. Precio de situación. Informan en la misma. Telf. A-3314
A1 35452 29 sep 5

ALQUILO Neptuno 236 segundo y tercer piso, muy fresco, construcción moderna, con sala, saleta, tres cuartos, baño intercalado, comedor, cocina, servicio y cuarto de criado precio de situación. Informan A-8650.
A1 35531 29 sep 5

MALECON 338 y San Lázaro 344-46 entre Belascoaín y Gervasio, dos espléndidos y frescos pisos compuestos de portal, sala, saleta, cuatro grandes habitaciones, baño completo, cocina y calentador de gas, cuarto, servicios criados. Se exigen referencias. Informan en los mismos o Aguiar 19. M-3032.
A1 35462 29 sep 2

CALZADA del Monte 79. Casa acabada de fabricar, planta de tres habitaciones sala, comedor, baño completo, también otra de dos habitaciones. F-5113. J. Posse.
A1 35539 29 sep 2

SE ALQUILA la casa Chacón número 27, bajos, sala, comedor, cinco cuartos baño, cocina, patio y servicios sanitarios. La llave en los altos y su dueña en Línea 96 entre 2 y 4. Telf. F-1217.
A1 35480 29 sep 1

SE ALQUILAN modernos altos, Consulado 30, sala, saleta, comedor, 4 cuartos, baño, dos cuartos altos. Llave número 18, altos. Informes. Refugio 9.
A1 35501 29 sep 1

SE ALQUILAN los frescos y ventilados pisos de O'Reilly 57, casi esquina a Aguacate, compuestos de sala, comedor, tres hermosas habitaciones y una más pequeña, baño moderno completo, servicios de criados, cocina de gas, agua siempre en abundancia. Informan en los bajos.
A1 35497 29 sep 1

SE ALQUILA segundo piso, Corrales 71, una cuadra de Monte, agua abundante, se da alumbrado, acabado de pintar, frescos, véalos. Telf. A-1091.
A1 35504 29 sep 2

EN $40 elegante primer piso de Tenerife 8, moderno, una cuadra de Monte, casi esquina a San Nicolás, con sala, saleta, comedor, un cuarto al fondo, tres cuartos, más baño intercalado cuarto criada y servicio, cocina de gas y otras comodidades. Dueño, A-4311.
A1 35512 29 sep 1

SE ALQUILAN en 32 pesos los altos de Hospital 46, cuatro cuartos, sala, saleta, comedor, amplios y frescos. Informan, M-1145. La llave en la bodega.
A1 35516 29 sep 1

CASAS DE BALCELLS

CARDENAS 25. Se alquilan estos hermosos altos con sala, recibidor, comedor, baño, tres cuartos y uno en la azotea, en $43.

CASTILLO 19. Amplio local inmediato a la calzada del Monte, propio para comercio o garage, se alquila en $60.

CASTILLO 97. Inmediata a Cristina se alquila esta casita en $20.

COMPOSTELA 20. Se alquilan los altos con sala, comedor, tres cuartos y servicios en $38.

DIEZ NUM. 57. Entre Avenida Acosta y Lagueruela, se alquila en $20 bonita y cómoda casa.

ESCOBAR 39. Se alquila la planta baja con sala, recibidor y dos cuartos, en $34.

INDIO 36. Se alquilan las dos plantas de esta casa, inmediata a Corrales, con sala y dos cuartos.

INFANTA 26 C. Se alquila esta casa situada entre Santa Rosa y Cádiz; sala, comedor y tres cuartos, en $32.

JUAN DELGADO Y LIBERTAD. Se alquila en $25 la casa letra B con sala, comedor, dos cuartos, baño intercalado y jardín.

NUEVA DEL PILAR 22. En $43 se alquilan estos amplios, cómodos y bien ventilados altos que hacen esquina a Benjumeda.

NUEVA DEL PILAR 27. En $25 se alquila esta casa con sala, comedor tres cuartos y servicios

OBRAPIA 93. Amplio local apropiado para garage, almacén o industria, se alquila en $85.

PAULA No. 33. Moderna y amplia casa con cinco cuartos, sala, comedor y cuarto de baño, se alquila en $45.

PUERTA CERRADA 7. Planta baja con sala, comedor, amplia cocina y cuatro cuartos, se alquila en $34.

PRADO 96. En la acera de la sombra se alquilan los dos pisos altos, cada uno con tres cuartos dormitorios sala, saleta, recibidor, despacho, comedor, baño intercalado cocina de gas, despensa, cuarto y servicio para criados.

PROGRESO 15 y 17. Se alquilan los primeros pisos altos de ambas casas con sala, saleta, comedor, cuatro cuartos y baño intercalado, en $50.

ROMAY entre Monte y Omoa. Se alquilan varias casas del número 30 al 40, con sala, comedor, tres cuartos y servicios, en $26.

SAN JOAQUIN 6 E. Se alquila esta casa con sala, saleta, comedor, dos cuartos y servicios en $30.

SAN LAZARO 309 y 311. Se alquilan los altos de ambas casas, inmediatas a Espada, en $34 y $42, respectivamente.

SOLEDAD 36 entre SALUD Y JESUS PEREGRINO. Se alquilan varias casas con sala, comedor y tres cuartos, en $31. En la propia manzana otras de $28 y $25. Departamentos en el Pasaje a $16.

TROCADERO 67. Se alquila la planta alta con sala, comedor, tres cuartos, cuarto de baño, servicios y bomba para elevar el agua.

CALLE 23 No. 183. Inmediata a la calle I, se alquila en el Vedado, la planta baja de esta hermosa casa con espaciosa sala, amplio comedor, habitaciones para criados y garage para dos automóviles en $110.

PARA INFORMES SOBRE LAS ANTERIORES CASAS DIRIGIRSE A J. BALCELLS Y Cía., San Ignacio 33. A-2766.
CT 29 sep 7

ALQUILO los altos Cienfuegos 50, esquina a Gloria, de construcción moderna. Sala, comedor, dos cuartos, cocina de gas y servicios, precio 28 pesos.
A1 35542 29 sep 4

BARCELONA 14. Se alquilan los modernos bajos, decorados, con sala, saleta, tres habitaciones, patio y traspatio. Informan, F-3439.
A1 35519 29 sep 2

LUZ 30. Se alquilan los hermosos altos con cinco cuartos, baños, pisos de mármol. Informes, F-5511, A-6499
A1 35392 29 sep 4

ALQUILERES

A 24, 30 y 35 pesos, Figuras número 37 entre Monte y Tenerife, pisos modernos, muy frescos, sala, comedor, dos, tres y cuatro habitaciones, baño lujoso completo intercalado, cocina, calentador y servicio criados. Agua abundante. Llaves, bodega Figuras y Tenerife. Informan, A-1320 y F-5163.
A1 35535 29 ag 31

SAN LAZARO 288
Casi esquina a Lealtad, se alquilan los frescos y bonitos altos. La llave en los bajos. Informan, Reina 82, teléfono A-1805.
A1 35529 29 sep 3

$30, MANRIQUE 193, bajos, moderna, sala, recibidor, dos cuartos, baño intercalado, comedor al fondo, cuarto criado, demás servicios. Llave, altos. Informan, F-4229.
A1 35555 29 sep 1

ANIMAS 105, altos, entre Campanario y Manrique, se alquila sala, comedor, cuatro cuartos baño intercalado, cuarto criado, demás servicios $45. Llave, bajos. Informan, F-4229.
A1 35556 29 sep 1

PROXIMO a oficinas, alquilo terceros pisos Aguiar 47. Sala, antesala, comedor, cinco y tres habitaciones, doble servicio, etc. Llave e informes en los bajos. Telf. A-3910
A1 35549 29 sep 3

SE ALQUILA un segundo piso en Belascoaín 189, sala, saleta, tres habitaciones, baño intercalado, comedor al fondo, cuarto y servicio de criados, cocina de gas y calentador, en Belascoaín 189. Informan, Belascoaín 36, altos, precio de situación. U-5537.
A1 35092 26 sp 6

ALQUILASE fresco y hermoso primer piso, Damas 18, casi esquina Luz, compuesto de recibidor, sala, 5 amplias habitaciones, baño intercalado con agua fría y caliente, comedor, cocina de gas, cuarto de criados con todos sus servicios. Precio de situación. La llave e informes en los bajos. Telf. M-3039.
A1 35548 29 sp 7

CONCEPCION de la Valla 66, bajos, casi esquina a Escobar sala, comedor, dos cuartos, baño intercalado, cocina de gas. $30. Llave bodega. Informes, M-7203.
A1 35553 29 sp 1

NEPTUNO Y AGUILA, $40
Tercer piso, fresquísimo, tres habitaciones, sala, comedor lujoso baño, cocina. Informan, M-8049.
A1 35190 29 sep 3

INDUSTRIA 53, primer piso, próximo parques, tranvías ambas esquinas, sala, saleta, cuatro cuartos, comedor al fondo, baño completo, cuarto criado, servicio, 53 pesos. Llave al lado.
A1 35490 29-3 Sep.

MODERNA. Industria 21, (altos), entre Refugio y Genios, sala, dos buenos cuartos, magnífico baño, comedor cocina. Informan: C. número 8, Vedado. Telf. F-6405. Llaves al lado.
A1 35457 29-3 Sep.

SE ALQUILA en 24 pesos, los bajos de Bayona 9, casi esquina a Merced. Con cuatro habitaciones, sala y saleta. La llave en la bodega. Informan en Muralla y Compostela. Peletería 'La Gran Señora'.
A1 35458 29-2 Sep.

ALQUILO casa Amistad 2-A., con dos cuartos, baño completo intercalado, cocina, comedor, sala, lavadero y hermoso patio, en 30 pesos. Informan: en la azotea.
A1 35443 29-4 Sep.

ALQUILO altos Campanario 5, sala, recibidor, cuatro habitaciones, baño intercalado completo, saleta de comer, cuarto y servicio de criados y cocina. Precio: 50 pesos. La llave en los bajos. I-2540.
A1 35436 29-1 Sep.

ALQUILO LINDISIMO PISO
Propio para matrimonio de gusto, en nuevo edificio, Lealtad número 188, compuesto de sala, comedor, dos grandes y frescas habitaciones, lindísimo baño intercalado, cocina gas, fresquísimo y sumamente barato. Véalo, que es una monada. Informan en el mismo.
A1 35444 29-3 Sep.

AGUIAR 43: Un bonito alto lujoso, sala, saleta, comedor, baño intercalado, tres buenas habitaciones, todo de lujo. En Encargado informa.
A1 35394 29-1 Sep.

PRADO 107: Se alquilan los pisos principal y segundo, junto o separado. Se compone cada uno de sala, recibidor, ocho habitaciones amplias, baño, hall, comedor y cocina; propio para Asociación o Club. Se admiten proposiciones. La llave en Empedrado 16. Informan: bufete de Arellano. M-3936.
A1 35429 29-12 Sep.

SAN LAZARO 478, entre M. y N., se alquila el alto compuesto de portal, sala, recibidor, cuatro cuartos, baño intercalado, comedor, pantry, cocina, cuarto y servicio de criado. Precio: 65 pesos. Informan: bufete de Arellano. M-3936.
A1 35428 29-12 Sep.

VIRTUDES 20: Dos cuadras de Prado: Un bonito bajo, barato, sala, saleta, comedor, baño completo, tres cuartos. Llave: Panadería enfrente. Telf. F0-1925.
A1 35396 29-1 Sep.

SE ALQUILAN: Espléndidos altos, propios para fotografía o casa de comidas. Informan: Monte 121, La Luisita, esquina a Angeles.
A1 35401 29-3 Sep.

O-REILLY esquina Villegas 69: Un bonito alto, sirve para Dentista, oficinas o particulares. Baratísimo. Llaves e informes: Barbería. Telf. FO-1925.
A1 35398 29-1 Sep.

ALQUILO: Habana 40, primer piso, sala, dos cuartos, comedor, cocina, servicios. Llave: Bodega. Telf. I-5125.
A1 35406 29-3 Sep.

SE ALQUILAN los frescos altos de Crespo 23, entre Colón y Trocadero, sala, saleta, tres cuartos cuarto de baño, cocina y servicios de criados y azotea. Hay motor. Informan: Telf. M-1926.
A1 35408 20-5 Sep.

DE OPORTUNIDAD. Se alquila casa moderna, 30 habitaciones, agua en todas y amuebladas, en Aguila número 155; y el bajo de la misma en una nave con 307 metros para informes, locería La República. Teléfono A-1796.
A1 35367-68 28 sp 5

PISO en la HABANA
San Lázaro 299-A
Sala, saleta, comedor cuatro cuartos baño moderno
THE TRUST COMPANY OF CUBA
Informes en el Departamento de Bienes
Obispo 53. M-6917.
A1 35273 28-7 Sep.

SE ALQUILAN CASAS

Habana 15, primer piso, sala, recibidor, gabinete, tres habitaciones, baño completo, comedor, cocina y servicios criados. Precio: $70.00.

Habana 25, bajos, sala, saleta, tres habitaciones, baño, comedor, cocina y servicios para criados. Precio: $50.00.

Peñalver 83, altos, sala, saleta, dos habitaciones, baño, cocina. Precio: $28.00.

Condesa esquina Escobar, altos, sala, saleta, dos habitaciones, baño y cocina. Precio: $30.00.

Condesa 58 y 60, bajos, sala, saleta, dos habitaciones, baño y cocina. Precio: $30.00.

Subirana y Peñalver, una nave amplia, 666 metros. Precio: 100.00.

Rayo 112. Apartamentos independientes. Precios varios. Informan: Rayo 110. Telf. A-9743.
A1 35338 28-1 Sep.

ALQUILERES

CASA moderna, fresca, con dos habitaciones, sala, saleta, comedor, servicio intercalado y cocina. Vives 122, altos. Telf. A-3572.
A1 35374 28 ag 31

SE ALQUILA una accesoria en la última cuadra de Desagüe. La llave, el encargado.
A1 3537 28 ag 31

SE ALQUILA en $40 la casa más fresca de la Habana, Lagunas 87 entre Gervasio y Belascoaín, sala, saleta, cuatro habitaciones grandes, comedor al fondo, servicios completos, cocina hermosa, llave en los bajos. Informan, Lealtad 238. U-2256. A-2689.
A1 35371 28 ag 31

ALQUILO modernos primero y segundo pisos, Infanta 102-A., esquina San Rafael, recibidor, sala, cuatro cuarto, baño intercalado, comedor, cuarto criada, galería cerrada muy fresca. Llaves: Isidoro. F-6581.
A1 35290 28-31 Ag.

SE ALQUILAN los altos de la bodega de Sitios y Subirana, a la brisa, a precio de situación. La llave en los bajos.
A1 35259 28-3 Sep.

ALQUILO los bajos de San José 91-A., entre Gervasio y Belascoaín, compuestos de sala, recibidor, tres habitaciones, baño, comedor, cocina, servicios de criados y un gran patio. Informes: Ferretería Capitolio, Belascoaín 48.
A1 35340 28-5 Sep.

CRISTO 25
Se alquila primer piso, compuesto de sala, comedor, cuatro cuartos, baño, cocina. Precio 40 pesos. La llave en el piso segundo, interior. Informes en Villegas 78, ferretería. También se alquila la planta baja, para comercio o industria.
A1 35350 28-31 Ag.

O-REILLY 82 ESQ. A VILLEGAS
Se alquila el primer piso por Villegas, el tercero por O-Reilly, la llave en los bajos. Telf. I-3407.
A1 35355 28-31 Ag.

SE ALQUILA
La casa Virtudes 95 (entre Manrique y San Nicolás), con 22 cuartos, propia para subarrendador. Solo se oyen proposiciones a base fiador de primera. A-4258, Sr. Marina.
A1 35278 28-31 Ag.

ALQUILO primer piso, Galiano 110. Sala, recibidor, comedor, tres habitaciones y demás servicios. todo moderno, agua abundante Informan en los bajos.
A1 35358 28 sep 4

SE ALQUILAN frescos altos, Habana 14. la llave en los bajos. Informan, teléfono A-7923.
A1 35342 28 sep 1

INDUSTRIA 75, altos, entre Animas y Trocadero, $45. Sala, comedor, 3 habitaciones, cuarto baño completo, cuarto criados. Informes, M-5803.
A1 35343 28 ag 31

CALLE del Prado, cerca del Malecón, esquina sombra. Hermosa casa para club, oficinas. colegios, huéspedes, comercio. Y un apartamento en Manrique y Malecón. M-3813. M-6589. A-4316.
A1 35345 28 ag 31

EN EL lugar más fresco, Maloja 175 frente Gervasio, espléndidos bajos sala, recibidor, tres cuartos, baño intercalado, cocina, comedor, cuarto servicio criados. Precio reducido. Informes, A-8158.
A1 35382 28 ag 31

SE ALQUILAN los bajos de Valle 36 esquina a Basarrate, con sala comedor, cuatro cuartos, baño completo, puerta a dos calles, propio para dos familias.
A1 35385 28 ag 3.

SE ALQUILA un piso moderno, $45: apartamento, $20; habitación, $14; otra, $10. Angeles y Estrella, altos de la mueblería Ruisánchez. Teléfono A-2024.
A1 35381 28 sep 1

AMARGURA 76. Se alquila el principal, tres habitaciones, sala, comedor, baño y cocina. Hay otro interior con tres piezas, baño y cocina. Informes en el 63.
A1 35384 28 ag 31

SE ALQUILAN: Jovellar 30 y 32, entre Espada y Hospital, casa de recibidor, sala, tres habitaciones, comedor, baño, cocina y cuarto y servicio de criados, 45 y 40 pesos. Llaves en las mismas. Telf. M-9237.
A1 35330 28-31 Ag.

ALQUILO casa Picota 87, bajos, a familia o industria, sala, comedor, tres cuartos, patio, a dos cuadras de la Terminal, en 23 pesos. Llave en la mismo o esquina O-Farrill.
A1 35332 28-31 Ag.

SE ALQUILAN: San Lázaro número 438 entre Espada y Hospital, dos pisos de sala, recibidor, dos habitaciones, baño y cocina, 35 y 37 pesos. Llaves en las mismas. Telf. M-9837.
A1 35326 28-31 Ag.

SE ALQUILAN: Jovellar 51 y 53, casas de sala, comedor dos habitaciones, baño y cocina a 32 pesos. Llaves en las mismas. Telf. M-9837.
A1 35325 28-31 Ag.

SE ALQUILAN: Vapor 45 y 47, entre Espada y Hospital, casa de sala, comedor, dos habitaciones, baño y cocina, 30 y 32 pesos. Llaves en las mismas. Telf. M-9837.
A1 35324 28-31 Ag.

NEP TUNO 137, hermoso y ventilado piso, compuesto de sala, saleta, comedor al fondo cuatro habitaciones, baño intercalado, terraza, cocina de gas, abundante agua y dos habitaciones altas para criados, con sus servicios. La llave en los bajos. Informes: Neptuno 159. Telf. U-5620.
A1 35317 28-31 Ag.

SE ALQUILAN: Jovellar 53, entre Espada y Hospital, casitas de sala, dos habitaciones, baño y cocina, con luz a 18 y 20 pesos. Llaves en las mismas. Telf. M-9837.
A1 35328 28-31 Ag.

SE ALQUILAN: Jovellar 27, entre Aramburo y Hospital, casas de sala, comedor dos habitaciones, baño y cocina, 32 y 37 pesos. Llaves en las mismas. Telf. M-9837.
A1 35323 28-31 Ag.

SE ALQUILAN: Jovellar 12, entre Aramburo y Hospital, segundo piso, recibidor sala, tres habitaciones, baño, comedor, cocina, cuarto y servicio criados. 55 pesos. Llaves en la misma. Telf. M-9837.
A1 35322 28-31 Ag.

SE ALQUILAN: San José 111, entre Oquendo y Soledad casitas de sala, dos habitaciones, baño y cocina, 18 pesos. Llave en las mismas. Telf. M-9837.
A1 35321 28-31 Ag.

SE ALQUILAN: Vapor 43, entre Espada y Hospital, casitas de dos habitaciones, baño y cocina, con luz, 10, 13 y 14 pesos. Llaves en las mismas. Telf. M-9837.
A1 35320 28-31 Ag.

SE ALQUILAN: Jovellar 30 y 41, entre Espada y Hospital, casitas de sala, dos habitaciones, baño y cocina, 18 y 21 pesos. Llaves en las mismas. Telf. M-9337.
A1 35329 28-31 Ag.

LEALTAD Y SITIOS
Se alquila una casa moderna, bajos, con sala, comedor, dos habitaciones y servicios. La llave al lado. Informan: Telf. M-5008.
A1 35333 28-31 Ag.

CAMPANARIO 52, Principal y segundo, modernos y frescos, de cinco habitaciones, sala, saleta, comedor, galería, doble baño, etc. Informan· Campanario 54, principal.
A1 35234 27-1 Sep.

LEALTAD 153, Reina y Salud. Lujosamente fabricada, ocho cuartos, piso mosaicos, baño intercalado, salón de comer, cielo raso. Precio 60 pesos.
A1 35335 28-4 Sep.

CONCORDIA 6, sala, comedor, saletica, cuatro cuartos, zaguán, baño, dos cuadras parques, teatros. Llaves, alto.
A1 35339 28-5 Sep.

AHORRE, viviendo cerca de su oficina. Alquilamos amplios, fresquísimos altos, acabados de decorar, en Aguacate 17, entre Empedrado y Tejadillo, propios para familia numerosa.
A1 35255 28-31 Ag.

ALQUILERES

SE ALQUILAN las siguientes casas: Zanja 128 y medio, bajos, entre Soledad y Aramburo, compuesta de sala, saleta, cuatro habitaciones, patio y servicios; Espada 128 y 130, bajos, a una cuadra de Carlos III, compuestas de sala, tres habitaciones y demás servicios; Animas 190, a media cuadra de Soledad, compuesta de sala, saleta tres habitaciones y servicios. La llave e informes en Zanja 128, taller Acevedo. Telf. U-1287.
A1 35266 28-2 Ag.

ALQUILO: San Rafael 102, entre Escobar y Gervasio, sala, saleta, cinco cuartos, comedor corrido al fondo. Informan: Aguila 213, peletería. Telf. U-3769.
A1 35276 28-2 Sep.

SE ALQUILA: Montoro 2, casi esquina a Carlos III, muy fresca, sala, recibidor, comedor, tres cuartos grandes, baño intercalado, agua fría y caliente, cuarto y servicios de criados, jardín, dos terrazas. Informan: U-2795.
A1 35283 28-31 Ag.

ALQUILO primer piso alto, Misión 95, sala, comedor, tres habitaciones, cocina, servicios, 25 pesos. Llave, altos, al lado. Informan: Cuarteles 17. Telf. M-4844.
A1 35301 28-31 Ag.

GANGAS: Una casa en Cádiz 3, tres habitaciones, baño intercalado, 25 pesos; una en Valle 45, dos habitaciones 22 pesos, altos las dos y muy frescas.
A1 35172 27-1 Sep.

SE ALQUILA, Belascoaín 125, entre Reina y Estrella, primer y tercer piso en 40 y 35 pesos, acabado de fabricar, con sala, comedor, tres habitaciones, baño intercalado, con calentador, cocina gas. Están sin estrenar. Más informes: Manzana de Gómez 240 Telf. A4893.
A1 35153 27-4 Sep.

AVISO: Terminadas reformas, se alquilan altos, casa San Francisco número 3, entre Jovellar y San Lázaro. Llave en la misma, de 1 a 6. Informes: Penabad. Mercado Colón, por Monserrate, puesto frutas. M-8162.
A1 35201 27-1 Sep.

SE ALQUILA, San Lázaro número 305, bajos y piso primero, en 50 pesos y segundo piso en 45 pesos, modernos, con hall, sala, gabinete, cuatro habitaciones, cocina de gas y cuarto con servicio de criados. Informan: Manzana de Gómez número 240, Telf. A-4893.
A1 35148 27-4 Sep.

ALQUILO baratísima la casa más fresca de la ciudad, sala, saleta, tres habitaciones, todas amplias, agua abundante y doble servicios. Virtudes 156, altos entre Marqués González y Oquendo.
A1 35119 27-1 Sep.

SE ALQUILAN los modernos altos de Hospital, 21, entre San José y San Rafael, compuestos de sala, saleta. 3 habitaciones, cuarto lujoso de baño, comedor, cocina y servicio de criados; precio de situación. Informan en la misma de 10 a 11 a. m. y de 4 a 5 p. m. Telf. A-5832.
A1 35244 27-31 Ag.

SE ALQUILA en Monserrate número 139, frente a la nueva estación de Policía, piso alto, acabado de fabricar, con sala comedor al fondo, cocina y calentador de gas. Informan: Manzana de Gómez 240. Telf. A-4893
A1 35155 27-4 Sep.

LEALTAD, 105, bajos, entre San Miguel y San Rafael. Se alquila, con cuatro habitaciones, sala, comedor, recibidor, cocina, baños, demás. La llave, lechería del lado. Informes: Neptuno. 106, ferretería La Llave. Alquiler módico.
A1 35216 27-2 Sep.

SE ALQUILAN altos y bajos, Malecón 73 sala, comedor, dos habitaciones, baño completo, cocina, cuarto de criados y patio. Informan: Monte 170. Telf. A-2006.
A1 35184 27-6 Sep.

SE ALQUILA el segundo piso de Aguila número 110, precioso y muy fresco, sala, saleta, cuatro cuartos, comedor y un cuarto en la azotea. Su precio, $60. La llave en la misma. Informes, F.-3417. p. m.
A1 35217 27-1 Sep.

ALQUILO: Monte esquina San Nicolás, tercer piso. Sala, comedor, tres habitaciones, baño intercalado, patio y servicio de criados. Precio treinta y cinco pesos. Informan bajos Café. Telf. A.-4635.
A1 35214 27-2 Sep.

AMARGURA 88—Alquilo los modernos bajos; sala, comedor, tres habitaciones, doble servicio. Véalos e infórmese en los altos Tel. M-8994
A-1 35252 27 31 Agosto

CAMPANARIO 52, principal y segundo, modernos y frescos, de 5 habitaciones, sala, saleta, comedor, galería, doble baño, etc. Informan, Campanario 54, principal.
A1 35234 27 sep 1

SE ALQUILA muy barata, la casa San Joaquín 26, con sala, comedor, dos cuartos y cocina.
A1 35098 27-31 Ag.

VILLEGAS 35, entre O-Reilly y Progreso, se alquilan altos y bajos, sala, comedor, un cuarto, demás servicios. Llave al lado. Informes: F-2608.
A1 35133 27-2 Sep.

MERCED 8, entre Cuba y San Ignacio, se alquilan los altos, sala, comedor, tres cuartos, demás servicios. Llave: bodega esquina San Ignacio. Informes: F-2608.
A1 35134 27-2 Sep.

ACCESORIA-C., Oquendo 13-A., entre Salud y Jesús Peregrino, sala, cuarto, comedor, cocina, patio,. Informes: Mueblería «La Moda». Galiano y Neptuno. A-4454.
A1 35146 27-1 Sep.

CONCORDIA 179, altos, entre Soledad y Aramburo, sala, seis habitaciones, baño, cocina, pasillo. Muy fresca. Informes: mueblería «La Moda», Galiano y Neptuno. A-4454.
A1 35145 27-1 Sep.

CRISTO número 9. Se alquilan los bajos de esta casa, compuesto de sala, comedor, tres cuartos, cocina, baño y patio. Llave e informes: Aguacate 88, segundo piso.
A1 35162 27-1 Sep.

SE ALQUILA, espléndido primer piso nuevo Muralla 117, sala, recibidor, cuatro habitaciones, baño intercalado, comedor al fondo, cocina, cuarto y servicio de criados. Informan en los bajos.
A1 35189-96 27-1 Sep.

ESPLENDIDOS bajos y segundo piso. Ambos compuestos de gran sala, saleta, comedor, cuarto y servicios criados, baño completo, tres habitaciones, etc. Precio situación. Arbol Seco 2-B., a cuadra y media Carlos III.
A1 35189 27-2 Sep.

SE ALQUILA la casa San Joaquín 28 a media cuadra de Monte, con sala, comedor, dos cuartos y cocina, se da barata.
A1 35097 27-31 Ag.

SAN LAZARO 98, altos modernos, sala, comedor, tres cuartos, baño intercalado, hall. Informes: M-2863. F-2124. Llave en los altos.
A1 35191 27-6 Sep.

MALECON, 40
Alquilo frescos, amplios bajos; sala, saleta de mármol, cuatro habitaciones, dos baños familia, comedor, etc. Entre Aguila y Crespo. Véalos. Informan allí.
A1 35070 26-1 Sep.

SE ALQUILAN los altos modernos, sala, comedor, dos cuartos, baño completo, agua caliente, se dan muy baratos. Vigía esquina Pila. Rastro 7, esquina a Monte, sala, comedor, dos cuartos.
A1 35025 26-31 Ag.

O-REILLY 102, PRIMER PISO
Alquilo esta amplia casa, entre Villegas y Monserrate, rebajada a 75 pesos mensuales, compuesta de sala, comedor, ocho cuartos, baño, cocina y servicios. Llaves en los bajos. Informan: Telf. A-8980. Edificio Gómez Mena, Departamento 705, Obispo y Aguiar.
A1 35055 26-5 Sep.

ALQUILERES

ALTOS BARATOS
Amplio principal y segundo piso moderno; sala, saleta, seis cuartos, dos baños, comedor etc. Agua abundante. Véalo. Informan allí: San José 126 1-2-G, entre Oquendo y Soledad. M-8007.
A1 35071 26 1 Sep.

SAN RAFAEL, 66, bajos. Alquilo: tres cuadras Galiano. Sala, recibidor, cuatro cuartos, baño, cocina carbón y gas; calentador. Llave café Campanario. Telf. I-3060.
A1 35060 26-31 Ag.

EN $25, POR SU PRECIO NADA MEJOR
Se alquilan en 25 pesos las cómodas y ventiladas casas bajas calle de Agustín Alvarez números 4 y 5, entre Marqués González y Oquendo, a dos cuadras de Belascoaín y una del Nuevo Frontón, acabadas de pintar; compuestas de sala, saleta corrida, tres habitaciones, patio y demás servicios con abundante agua. Calle pavimentada y mucha luz. Vecindario de moralidad. Las llaves en el número 10. Informes: Edificio Bacardí, Apartamento 401, Sr. Francisco Torres. Telf. A-7830.
A1 30613 21-4 Sep.

SE ALQUILA una planta baja en la calle Barcelona No. 10, con todas las comodidades y precio de situación. Informes en la misma.
A1 35086 26-2 Sep.

SE ALQUILA amplia casa en Belascoaín 189, entre Figuras y Carmen, compuesta de sala, saleta, 3 cuartos, baño intercalado, comedor, cuarto y servicio de criado y calentador, precio de situación. Informan Belascoaín 36. Telf. U-5537.
A1 35092 26-5 Sep.

MODERNOS ALTOS
Sala, tres cuartos, baño intercalado, comedor fondo, servicio criados, Virtudes 145, próxima a Gervasio. Llave bodega. Informes: I-2130.
A1 34952 26-2 Sep.

SE ALQUILA una casa en Estrella 49 segundo piso, compuesta de sala, recibidor, tres cuartos, baño intercalado, comedor y cuarto y servicio de criados, agua abundante. Informes en Estrella 51, almacén de tabaco.
A1 34996 26-3 Sep.

SE ALQUILA una casa en Estrella 53-A., altos, compuesta de sala, cinco habitaciones, comedor, baño y dos habitaciones en la azotea, agua abundante. Informes: Estrella 51, almacén de tabaco.
A1 34995 26-3 Sep.

CASITA independiente. Dos cuartos balcón a la calle, sala, comedor, baño completo y cocina. Precio de acuerdo con la situación. Lamparilla 63, esquina a Villegas.
A1 34966 26-31 Ag.

NEPTUNO 107, entre Campanario y Lealtad, segundo piso, alquiler 40 pesos, garantía 80 pesos; tiene sala, comedor, cocina, cuatro grandes cuartos, baño intercalado, cuarto y baño criados. Llave misma.
A1 35011 26-31 Ag.

SE ALQUILAN casas baratas, en distintos puntos de la ciudad. Informan: Ramón Planiol, Desagüe 62. Telf. U-4985.
A1 34323 21-31 Ag.

SE ALQUILA el magnífico piso principal y el segundo piso de Consulado 24, a media cuadra del Prado, compuestos de sala, saleta, comedor, hall, cuatro habitaciones, pantry, cocina de gas y criolla, cuarto y servicio para criados. Precio: 55 pesos por mes. Llaves en el segundo piso. Informes: Telf. F-5479.
A1 34307 21- Sep.

SE ALQUILAN
Una casa planta baja, en Concordia 185, casi esquina a Hospital, con cuatro habitaciones, baño intercalado y servicios. Precio de situación. Informan: Bufete Morales y Solís, Manzana de Gómez 525, Telf. A-9250.

Un bonito apartamento con cuatro habitaciones, sala, comedor, cuarto y servicio de criados en Gervasio número 88, primer piso.
A1 34980 26-31 Ag.

ALQUILO hermosa accesoria, en Factoría, Puerta Cerrada, frente Terminal, puertas reja, ventana calle, sala, dos cuartos, cocina, 16 pesos, con luz, 17 pesos.
A1 34940 26-31 Ag.

CASA de dos plantas, moderna, Compostela 205, está regalada, apropósito para los empleados de los muelles, de numerosa familia, 25 pesos, cada planta. Informes: Pernas, Villegas 127, Telf. M-9425.
A1 34948 26-2 Sep.

ALQUILO bajos, Rayo 66, tiene sala, comedor, tres amplias habitaciones, baño completo, cocina. Informan, A-1529. Llave en la misma.
A1 34794 25 sep 1

BENJUMEDA 56, BAJOS
En 30 pesos, se alquilan los lujosos, modernos y frescos bajos y altos, de Benjumeda número 56, entre Marqués González y Oquendo, compuestos de sala, saleta corrida, tres habitaciones, baño intercalado completo y calentador. Las llaves en la bodega esquina a Oquendo. Informes: Edificio «Bacardí» número 401. Telf. A-7830, Francisco Torres.
A1 34965 26-31 Ag.

PRECIOSOS ALTOS EN $40.00
Se alquilan los modernos y frescos altos de San José 124-K., esquina a Marqués González, acabados de pintar, compuestos de sala, saleta corrida, tres habitaciones, cuarto y servicios de criados. Agua abundante. Llaves en los bajos, bodega. Informes: Edificio «Bacardí», Apartamento 401, Francisco Torres. Telf. A-7830
A1 34967 26-31 Ag.

ALQUILO casas grandes y chicas, con y sin lujo, Ayesterán 8 altos y bajos; Ayesterán 10, altos; Bruzón 1, bajos; Bruzón 6, altos; Pezuela 20 A. y B., Cerro; Colón 17, grande y buena, Cerro; Manuel Pruna 65, esquina Rodríguez, altos preciosos. Detalles: José Fernández; Monte 387, Telf M-5274.
A1 34956 26-1 Sep.

SE ALQUILA casa Vapor número 17, sala, tres habitaciones, patio, baño y cocina. Llave bodega. Informan: Telf. A-5540. Precio 32 pesos.
A1 34961 26-31 Ag.

SE ALQUILA espaciosa casa, Animas 92, bajos, sala, comedor, cocina, cinco habitaciones baño y servicio de criados, patio. Precio 50 pesos. Telf. A-5540.
A1 34960 26-31 Ag.

SE ALQUILA piso independiente, casa moderna, primer piso, San Miguel 59, entre Manrique y San Nicolás, sala, tres habitaciones, baño, moderno intercalado, comedor y cocina. Precio 40 pesos. Informan: Telf. A-5540.
A1 34959 26-31 Ag.

SE ALQUILAN dos pisos independientes, edificio nuevo, Espada 9, ambos, segunda planta, tienen sala, comedor, cocina de gas, baño moderno intercalado, cuatro habitaciones y servicios de criados. Precio 45 pesos. Llave azotea. Telf. A-5540.
A1 34958 26-31 Ag.

CRISTO 23. 40 pesos. Alquilo estos bajos, zaguán, sala, antesala, comedor, tres cuartos, baño, patio, traspatio con cuarto y baño para criado. Llaves: número 33. Telf. FO-7732.
A1 34992 26-31 Ag.

ARRENDADORES PARA CASAS DE INQUILINATO
Se alquila la hermosa casa Maloja 1, esquina Monte y Aguila, con frente a las dos calles, para casa de inquilinato. Llaves en la misma. Informes Edificio «Bacardí», Apartamento número 401, Francisco Torres. Telf. A-7830.
A1 34970 26-31 Ag.

UNA CASITA completa en la azotea, Aguila 37; 23 pesos; un gran departamento en la misma, 25 pesos.
A1 34990 26-31 Ag.

ALQUILO modernos y frescos bajos, Marina número 44, compuestos: sala, comedor, dos habitaciones, baño intercalado, cocina, patio y servicios de criados. Llave en los altos. Informan, Belascoaín 48, ferretería Capitolio.
A1 34801 25 sep 2

M.E.C.D. 2016

ALQUILERES

CARCEL 2, entre Prado y San Lázaro. Se alquilan altos, compuestos de sala, comedor, dos habitaciones, baño completo, cocina y servicios. Informan: F-3297.
A1 34983 26-31 Ag.

AVENIDA Menocal y Finlay, alquilo primer piso, nueva construcción, sala, comedor, tres cuartos, con balcón calle, baño modernísimo, servicio, cuarto criados, cocina, calentador gas, precio situación. Informes, teléfono U-6977.
A1 34878 25 sep 4

30 Y 50 pesos dos bonitos altos nuevos, tres y cinco cuartos. Colón 23. Angeles 36, acabados pintar, muy frescas, agua abundante. Llaves, bajos. Informes. M-6848.
A1 34875 25 ag 31

OFICIOS No. 88-B.
Segundo piso, se alquila compuesto de sala, ocho habitaciones, doble servicio, cocina de gas y frente a la Alameda de Paula. Informan en los bajos. A-7474.
A1 34213 20-4 Ag.

ALQUILO primer piso de la casa Lagunas 68, entre Gervasio y Belascoaín, construcción moderna y muy fresca, compuesta de sala, saleta, cuatro cuartos, baño completo, comedor y cocina. Precio 55 pesos. La llave e informes, en la misma. Telf. A-9895
A1 34417 22-1 Sep.

SE ALQUILA la casa de Zulueta 38, altos, entre Monte y Dragones, compuesta de sala, saleta, cuatro habitaciones, baño intercalado, comedor al fondo, cuarto y servicio de criados. Casa moderna. Precio 50 pesos. Informes: Ramón Planiol. Desagüe 62. Telf. U-4985.
A1 34324 21-31 Ag.

CONCORDIA 271, bajos, modernos, sala, comedor, tres cuartos, baño intercalado, cocina gas, patio, etc. Informes: M-2863. M-3199. Llave en los altos.
A1 34879 25-4 Sep.

AGUILA 235, pegado a Monte, modernos altos con tres habitaciones, sala, saleta y comedor. Informes. M-6505.
A1 34903 25 ag 31

NEPTUNO 255, altos, entre Espada y Hospital, casa moderna, 6 habitaciones, sala, saleta, comedor, cocina, baño intercalado, servicios de criados Informan, San Rafael 133.
A1 34901-35041 25-6 Sep.

SAN NICOLAS 130 entre Salud y Reina, segundo piso, sala, comedor, cuatro habitaciones, baño completo, cocina gas y carbón. Informan, bajos, y Galiano 126.
A1 34925 25 sp 4

ALQUILO a la entrada del Vedado, o sea 27 Noviembre 12, esquina San Francisco, los altos, son los más frescos, tienen cuatro habitaciones, sala, saleta, son baratos.
A1 34859 25-31 Ag.

ALQUILO muy baratos, los altos más frescos y con abundante agua, situados Belascoaín 95 y Chávez. 6. Informan en los mismos, hay ascensor. Véalos.
A1 34863 25-31 Ag.

ALQUILO en 20 pesos, los espléndidos altos de Infanta esquina Santa Teresa, son los más frescos, modernos, con lavabo en cada habitación. Informan en la bodega.
A134860 25-31 Ag.

ALQUILO el segundo piso alto de la nueva casa San José 152-A, es barato, fresco y tiene tres habitaciones, sala, saleta, despensa, doble servicios.
A1 34861 25-31 Ag.

CARDENAS 32, alquilo bajos, con dos habitaciones, sala, comedor, patio, cocina y servicio. 25 pesos. La llave en la bodega de Arsenal y Cienfuegos. FO-3190. A-4203.
A1 34858 25-4 Sep.

SE ALQUILAN, juntos o separados, los altos y bajos de Escobar 162, entre Reina y Salud, amplios y ventilados. Llave en la misma. Informes. Telf. X-2875. De 8 a 5.
A1 34832 25-4 Sep.

AGUIAR número 20, (bajos) se alquilan, sala, saleta, dos cuartos, baño intercalado, buen patio. La llave en la misma. Informan: de 9 a 5.
A1 34853 25-3 Sep.

NEPTUNO 220 bajos, grandes y frescos, sala, recibidor, cuatro habitaciones, baño completo, comedor corrido, cuarto y servicio criados, cocina de carbón y gas. Llaves, bodega esquina Oquendo. Informes: M-1541.
A1 34730 24-2 Sep.

SE ALQUILA 30 pesos, Peñalver 52, compuesta de dos cuartos, baño, sala, comedor y cocina. La llave e informes enfrente.
A1 34690 24-3 Sep.

VIRTUDES 143-E., esquina Gervasio, alquilo hermosa casita, sala, comedor, cuarto, cocina, baño y patio. Llave e informes en la bodega.
A1 34733 24-1 Sep.

ALQUILO: Cienfuegos 21, altos, sala, dos cuartos, comedor, baño completo, un cuarto azotea, rebajada. Llaves: bodega. Informan: Telf. U-3058.
A1 34670 24-1 Sep.

SE ALQUILA: Picota número 17, bajos, entre Merced y Jesús María, compuesta de sala, comedor, tres habitaciones, baño completo y servicios para criados, todo muy amplio. Para informes: A-6556, preguntar por Juan, la llave Picota número 15.
A1 34647 24-1 Sep.

FRENTE al parque Maceo, se alquila moderno piso alto, en $37. Sala, comedor, tres cuartos, baño intercalado, Marina 19. La llave en la fonda. Informes, Obispo 16.
A1 34749 24 ag 31

ALQUILO altos de Peña Pobre 7 entre Habana y Aguiar, sala, comedor, tres cuartos y baño, cuarto y servicios de criados. La llave en la bodega, Informes, Obispo 16.
A1 34747 24 ag 31

ALQUILO en $43, altos de Lealtad 81 entre Concordia y Virtudes. Sala, comedor, tres cuartos, baño, la llave en la bodega esquina Concordia. Informes, Obispo 16.
A1 34748 24 ag 31

TEJADILLO 34, altos, sala, comedor, tres dormitorios, baño intercalado, calentador, cuarto y servicio de criados. La llave en la misma. $50. Informes, Obispo 16.
A1 34736 24 ag 31

ALQUILO en $30, a $45, altos y bajos en San Rafael 143, 153 y 155, entre Lucena y Marqués González; Marqués González 6 entre San Rafael y San José y Zanja 108 esquina a Oquendo. Sala, comedor, tres o cuatro dormitorios y servicios. Las llaves en la misma. Informes, Obispo 16.
A1 34752 24 ag 31

SE ALQUILAN los frescos y modernos altos de Monte 64, esquina a Indio. Informes en los bajos, almacén de La Democracia. Telf. A-1950.
A1 34377 22-31 Ag.

SE ALQUILAN los hermosos bajos de la casa Lagunas 68, entre Gervasio y Belascoaín, de construcción moderna, compuesta de sala, saleta, cuatro cuartos, baño completo, cocina y comedor. Precio 48 pesos. La llave en la misma. Informes: Telf. A-9895
A1 34416 22-1 Sep.

INQUISIDOR No. 35-B.
Primer piso, se alquila compuesto de sala, saleta, cuatro habitaciones, amplia cocina. Informan en Oficios número 88, Almacén de M. Muñoz y Co. Telf. A-1474.
A1 34212 20-4 Sep.

EDIFICIO Marta, Consulado 7 casi esquina a Prado, se alquila lujoso piso alto, con todo confort, al estilo americano. Precio razonable. Informes el portero.
A1 34744 24 ag 31

EN $65 se alquilan los bajos Malecón 12. Sala, comedor, 5 cuartos, baño, cocina, servicio de criados, patio, llaves en los altos, tercera izquierda. Informes A-9033, 8 a 12, y de 2 a 5.
A1 34731 24 ag 31

SE ALQUILAN en O-Reilly 5 entre San Ignacio y Cuba, bonitos locales, uno preparado para profesional o barbería, otro para buena oficina o comisionistas, por tener almacén al fondo; en los altos, habitaciones con o sin, precios a como quieran.
A1 34778 24 ag 31

ALQUILERES

LAGUNAS número 2, altos y bajos, sala, comedor, tres cuartos, cocina, baño y patio. Informan: M-2863 y F-3199. Llave enfrente, tintorería.
A1 34701 24-3 Sep.

SE ALQUILAN los hermosos y frescos altos de San José 198, altos, esquina a Basarrate, compuestos de recibidor, sala, cinco habitaciones, baño intercalado, galería cerrada de persianas, comedor al fondo cuarto y servicio de criados, cocina, garage, con lugar para dormir el chauffeur. Telf. FO-2495, la llave en la bodega de la esquina.
A1 34694 24-3 Sep.

ESTRELLA 44
Se alquilan los modernos bajos, entre Rayo y San Nicolás, sala, saleta, cuatro cuartos, saleta al fondo, tres baños, calentador. Informa: Barreiro, Aguila 27.
A1 34634 24-31 Ag.

MONSERRATE Y LAMPARILLA
Se alquila el tercer piso. Sala, comedor, tres cuartos, cocina y servicios modernos, informan bar Franco. Telfs. M-5019. M-2211
A1 34490 22 sep 1

SANTA Clara 29, altos, entre San Ignacio e Inquisidor, tres habitaciones, agua caliente, cuarto y servicios de criados. Informan, teléfono A-1051. Llaves en la bodega de San Ignacio.
A1 34429 22 sep 1

75 PESOS casa lujosa estilo español, nueva, cinco cuartos, sala, recibidor comedor, cuarto y servicio criados, terracita, lindísimo baño, San Lázaro entre Hospital y Espada. Botica informa.
A1 34471 22-6 Sep.

SE ALQUILAN los bajos de la casa Malecón 54, entre Galiano y San Nicolás, compuestos de sala, comedor, seis habitaciones, baño y servicio de criados. Precio 50 pesos. Informes: R. Planiol. Desagüe 62. Telf. U-4985
A1 34325 21-31 Ag.

GANGAS
SEALQUILAN

CASAS

Aguacate 27, altos, Habana	$ 30.00
Aguacate 75, Habana	$ 35.00
Cuba 44, Casa 4, Habana, sala, saleta, 4 cuartos, baño comedor, cocina, cto. y servicios criados	$ 50.00
Enna 91-B., Luyanó, sala, dos cuartos, comedor, cocina y baño	$ 18.00
Correa 5-D., sala, comedor, 2 cuartos, cocina y baño	$ 12.00
Lindero 24 A., Habana, sala, comedor, 3 cuartos, baño, cocina, patio	$ 22.00
Malecón 75, altos, Habana, 2 salas, 2 recibidores, diez cuartos, 4 baños, terraza comedor, cocina, etc.	$110.00
Marina 5, propia para Colegio, Sociedad, etc., 40 cuartos	$150.00
Morro 5, Habana Sala, saleta, 6 cuartos, comedor, cocina, baño y patio	$ 40.00
Omoa 81, C. F. I. y L., sala, tres cuartos; baño; comedor, cocina, patio	$ 18.00
Paz 56, altos, S. Suárez, sala, recibidor, 4 cuartos, baño, comedor al fondo, cocina, servicios de criados	$ 33.00
Peñalver 116-B., altos, Habana, sala, saleta 2 cuartos, baño, cocina	$ 20.00
S. Bernardino 93 C. y D., S. Suárez, sala, comedor, dos cuartos, cocina y baño	$ 10.00
Santa Irene 94-B. y C. altos, S. Suárez, sala, recibidor, 3 cuartos, comedor, cocina y baño	$ 20.00
S. Ignacio 25, altos, Habana, 12 cuartos, gran comedor	$110.00
Subirana 44 y 52, bajos, Habana, sala, comedor, 3 cuartos, baño, cocina, cto. y servicio criados	$ 25.00
Velázquez 91-A., Luyanó, sala, comedor, 3 cuartos, baño y cocina	$ 18.00
Vigía 11, bajos, Habana, sala, 2 cuartos, comedor, cocina, baño	$ 20.00
22 Nº 24, Vedado, Casa 2, sala, 2 cuartos, baño, comedor, cocina	$ 15.00

LOCALES

Ave. Serrano y Línea, S. Suárez	$ 30.00
Concordia 12, bajos	$ 30.00
Genios y Morro	$ 25.00
O-Reilly 13, izquierda	$ 25.00
San Ignacio 25	$ 60.00
Zulueta 32, Dep Nº 3 y 4	$ 50.00

HABITACIONES

Dragones 88 y 90	$ 6.00
H. entre 5 y 7	$ 4.00
O-Reilly 72	$ 5.00
S. Bernardino 93	$ 4.00
Velázquez 91	$ 7.00
Zanja 111 y 115	$ 5.00

A-4358. M-6263. M-2096.
C6513 15 il. ind.

ALTOS modernos, Ayesterán 1-A, sala, tres cuartos, comedor, baño intercalado, cocina, servicio criados, cuarto criados. Informan: Teléfono: FO-2259. Llaves: vidriera tabacos café.
A1 34270 21-31 Ag.

OFICIOS No. 88-A.
Se alquila este primer piso compuesto de sala, saleta, seis habitaciones y comedor, doble servicio. Informan en los bajos. A-1474. Manuel Muñoz y Co.
A1 34211 20-4 Sep.

ALQUILO casa Pozos Dulces número 24, altos, tres cuartos, recibidor, sala, baño completo intercalado, cocina, comedor, terraza, cuarto servicio de criados. Gallinero en la azotea, en 40 pesos. Informan en el número 26, bajos.
A1 33745 17-31 Ag.

CONCORDIA 20, bajos, entre Aguila y Galiano, sala, antesala, cinco dormitorios, cuarto de baño, cocina, comedor, cuartos y servicios de servidumbre. Llave en los altos e informes: Telf. A-2950
A1 453 10-9 Sep.

CARMEN No. 47, HABANA
Se alquila casa espaciosa, sala y 4 cuartos y demás servicios, próxima Mercado y Cuatro Caminos. Precio de situación. La llave en la bodega de Vives. El dueño, Castillo 45, bodega.
A1 34607 23 ag 31

VIRTUDES 123 altos, sala, cuatro cuartos, comedor, cocina, baño y servicio. Llave en los bajos e informes: Telf. A-2950.
A1 451 10-9 Sep.

REVILLAGIGEDO 62 casi a Misión, se alquila un piso alto, nuevo, con tres cuartos, barato y agua abundante. A-2394.
A1 35315 28-31 Ag.

A-2. Vedado y Príncipe

SE ALQUILA
El chalet más lindo del Vedado. Calle 25 esquina 6, con siete cuartos y tres hermosos baños para familia y todas las demás comodidades. Decorado lujosamente. Alquiler rebajado, Informan F-5065.
A2 35405 29-1 Sep.

ONCE entre 20 y 22, chalet nuevo, a una cuadra de los tranvías de Línea, baño completo, agua caliente. Precio: 30 pesos. Informan: la bodega y Telf. A-1051.
A2 35466 29-8 Sep.

21 ESQUINA A F., casas nuevas, decoradas, de tres y cuatro cuartos, baños espléndidos, muy frescas. Precios muy módicos. Informan: la bodega y Telf. A-1051.
A2 35467 29-8 Sep.

GRAN CHALET
Bajos: Hall, sala, comedor, pantry, tres habitaciones, baño. Altos: hall cinco grandes habitaciones, baño, espléndido sótano, con cuatro habitaciones, baño, cocina, portales, jardines, doble garage. Calle J., esquina 15. Informan: Line esquina a J. F-6509.
A2 35422 29-13 Sep.

ALQUILERES

ALQUILO los ventilados altos de la casa Línea esquina a A., compuestos de portal, living - room, seis cuartos, dos baños intercalados, recibidor, hall, comedor, dos cuartos y garage. M-1510 y FO-2294.
A2 35505 29-5 Sep.

SE ALQUILAN los altos modernos y frescos, cuatro dormitorios y cuarto criado, con garage, 23 entre 14 y 16, frente Partagás informan bajos.
A2 35447 29 sep 1

VEDADO, Tercera 49 entre B y A, alquilo modernos frescos, espaciosos bajos, jardín, portal, sala, comedor, seis grandes cuartos, servicio criados, muy reajustado. F-4479.
A2 35522 29 sep 4

EN H 149 entre 15 y 17 se alquila una casa moderna con tres cuartos, dos de criado y garage. Informan, H 144.
A2 35484 29 sep 8

VILLA HORTENSIA
Se alquila esta preciosa casa, calle 12 entre Línea y Calzada. Vedado, compuesta de seis habitaciones, sala, saleta y comedor, cocinas de gas y carbón. Buenos servicios sanitarios. Precio, $75. Informes al lado, esquina. Telf. M-5842.
A2 35530 29 ag 31

SE ALQUILA en 21 y 4, piso alto, con sala, recibidor, comedor, tres grandes habitaciones, baño intercalado cuarto y servicio de criados. Informes, F-6095. La llave en la bodega.
A2 35552 29 sep 1

CALLE 23 entre J e I, alquilo bajos, Renacimiento Español. Portal, sala, tres grandes habitaciones, precioso baño, comedor, hall, pantry, cocina gas, cuarto servicio criados.
A2 35545 29 sp 1

19 Y L., PISO principal, muy amplio, fresco, terrazas, saleta, sala, seis grandes habitaciones, tres baños, comedor, espaciosos departamentos fondo, garage. Informan en los bajos. 170 pesos.
A2 35489 29-3 Sep.

VEDADO: Se alquila la casa Quinta, número 95, entre 6 y 8, con jardín, portal, sala, saleta, cuatro cuartos, baño completo, servicio criados, cocina y patio. Informan: Telf. F-1675.
A2 35482 29-3 Sep.

VEDADO: Alquilo casa nueva, jardín, portal, sala, comedor, dos cuartos, baño intercalado completo, calentador, cocina gas, patio; otra más chica.
A2 35487 29-3 Sep.

VEDADO: 30 pesos, alquilo casa moderna, jardín, portal, sala, comedor, tres habitaciones, baño completo, calentador, servicio criados, calle 20 número 21, entre 13 y 15. Informan: bodega.
A2 35486 29-3 Sep.

PROPIO PARA FAMILIAS DE GUSTO
Se alquilan los altos de la casa calle 23 número 450 entre 8 y 10, compuesto de cinco habitaciones, sala, comedor, terraza, dos cuartos de baño completos, servicio de criados cocina de gas y garage. Informan en la misma, de 8 a 12 y 2 a 5. Más informes: Havana Sport, Monte 71 y 73.
A2 35438 29-5 Sep.

15 NUMERO 315, casi esquina a C., Vedado: Se alquila una casa compuesta de jardín, portal, hall, cinco cuartos, baño intercalado, comedor, hall, pantry, cocina, cuarto y servicio de criados, traspatio, lavandería, cuarto de baúles y garage. Precio: 110 pesos. Informan bufete de Arellano. M-3936.
A2 35427 29-12 Sep.

VEDADO: Se alquila la planta alta de la casa calle 20 número 21, entre 15 y 17, compuesta de portal, sala, tres cuartos, baño intercalado, comedor, cocina, cuarto y servicio de criado. Precio 40 pesos. Informan: bufete de Arellano. M-3936.
A2 35426 29-12 Sep.

SE ALQUILAN los altos de la casa calle 17 número 237, entre F. y G., constan de cinco cuartos, baño intercalado y de criados, garage y cuarto de chauffeur. Informan Telf. A-2718. La llave en la botica enfrente.
A2 35393 29-4 Sep.

Propia Para HOTEL
Casa de huéspedes, colegio, sociedad o clínica. Se alquila esta propiedad con cincuenta habitaciones y rodeada de jardines, Calle 17, esquina a J., donde estuvo el hotel Maison Royale. Informan: M-6944.
A2 35347 28-12 Sep.

ALQUILO, moderno bajo, en 11 número 269, entre E. y D., Vedado. Jardín, portal, recibidor, sala, hall, cuatro dormitorios con closets, comedor, baño intercalado, pantry, dos cuartos de criados y garage. Informes: Obispo 16.
A2 35263 28-31 Ag.

PROXIMA A DESALQUILARSE
Se ofrece la espléndida y bonita casa, calle 4 número 4, entre Tercera y Quinta, compuesta de sala, recibidor, hall, cinco habitaciones, hermoso cuarto de baño, comedor, pantry, cocina, cuarto de criados, garage para cuatro máquinas con dos habitaciones altas y servicio de criados y jardín. Informen en la misma de 8 a. m. a 6 p. m.
A2 35313 28-1 Sep.

VEDADO, Quinta número 32, esquina F, alquilo primer piso esquina, 4 cuartos, sala, saleta, hall, terraza, cuarto criados, cocina gas, baño completo, llave bodega, U-6738.
A2 35362 28 sep 2

SE ALQUILA bonita y cómoda casa calle 4 y 17 número 147. Sala, comedor, cinco cuartos, un cuarto alto para criada, portal espacioso y jardín. Precio, $70. Llaves en la misma. Telf. F-3417 p. m., demás informes.
A2 35218 27-1 Sep.

VEDADO: Alquilo en Línea 93-B., entre 6 y 8, bajos muy frescos y cómodos cuatro habitaciones, jardín, portal, sala, recibidor, comedor al fondo. Dueño en los altos.
A2 35270 28-31 Ag.

CALLE 23 esquina 2, Vedado, alto moderno, fresquísimo, sala, comedor cuatro grandes habitaciones, baño completo, cocina, garage, demás comodidades. Informan: bajos. Telf. F-3199.
A2 35280 28-7 Sep.

ALQUILO: Calle 16 número 3, 9, y 11, Vedado, casas de sala, comedor, dos cuartos, baño y cocina, cuarto y servicio criados. 25 y 35 pesos. Llaves en las mismas. Telf. M-9837.
A2 35327 28-31 Ag.

ALQUILO esquina de Avenida República 313, segundo piso: sala, saleta, comedor, cuatro cuartos, baño intercalado, pantry, cuarto y servicio criados, construcción moderna, decorada; a familia de moralidad. Informan Café Vista Alegre. Teléfonos letra U-1896 y U-6862.
A2 3524 27-6 Sep.

VEDADO: Bajos acabados de pintar, sala, saleta, cuatro grandes habitaciones, comedor al fondo, cuarto servicios de criados y chauffeur, garage, cocina gas y carbón. F. número 177, entre 17 y 19.
A2 35195 27-31 Ag.

SE ALQUILA, Vedado, Paseo esquina a 19, chalet moderno, sala, hall, recibidor, comedor, cocina y servicios en los bajos y seis habitaciones, dos baños intercalados. Rebajado nuevamente a 110 pesos. Informes: Manzana de Gómez 240. A-4893.
A2 35151 27-4 Sep.

SE ALQUILA en el Vedado, calle Línea esquina a J., hermosa residencia con todas comodidades necesarias y grandes jardines. Informan: Manzana de Gómez 240. Telf. A-4893.
A2 35152 27-4 Sep.

SE ALQUILA en el Vedado, calle Paseo entre 19 y 21, bajos modernos, con jardín, portal, sala, cuatro habitaciones, dos baños intercalados, comedor al fondo, pantry, cuarto de criados, gas y garage. Informan: Manzana de Gómez 240. Telf. A-4893.
A2 35150 27-4 Sep.

ALQUILO: Baños entre 17 y 19, altos, cuatro habitaciones, sala, comedor, dos baños, cocina gas y carbón, muy fresca casa y amplia. Informan: bodega.
A2 35101 27-31 Ag.

ALQUILERES

LINDA casa a la brisa, B-290, bajos, jardín portal, sala, saleta, cuatro cuartos, dos baños, agua fría y caliente, carros en la esquina.
A2 35306 28-4 Ag.

ALQUILO:D., esquina 25, altos, recibidor, sala, comedor, cuatro habitaciones, dos baños, casa muy amplia y fresca. Informan: bodega.
A2 35099 27-31 Ag.

ELEGANTE piso alto, rebajado, calle 27 número 425 entre 4 y 6, Vedado, cuatro cuartos, porch, garage, etc. Más informes: M-7245.
A2 35105 27-2 Sep.

VEDADO: Alquilo calle 23, esquina moderna, fresquísima, acera sombra sala, recibidor, comedor, cinco habitaciones, baño completo, cocina, servicio y entrada de criados. 23 número 452. Precio reajustado.
A2 35140 27-2 Sep.

VEDADO: Esquina sombra, moderna, decorada, sala, comedor, tres grandes cuartos, lujoso baño, cocina, cuarto y servicio criados. 21 esquina 14. Precio de hoy.
A2 35139 27-2 Sep.

RESIDENCIA moderna para familia pudiente, de gusto, seis cuartos, dormitorio, cuarto para criado; garage dos máquinas, calle Seis 238 entre 23 y 25, la llave en la misma. Informa: Suárez. M-8270.
A2 35160 27-1 Sep.

GANGA: Calle 13 número 79, preciosos bajos, esquina, lujosos, cómodos, jardín, garage 65 pesos; calle Quinta entre 10 y 12, frescos altos, con cuatro habitaciones, baño completo, 34 pesos. Llave en 474, bajos. Informes: F-5167.
A2 35179 27-4 Sep.

SE ALQUILAN calle 19 número 27, entre D. y E., bajos, con garage; Calle 25 número 412, entre 4 y 6, bajos. Las llaves en la bodega. Informan: 2 número 8, entre Línea y 11. Telf. M-1173.
A2 35187 25-1 Sep.

H-187 entre 15 y 13, bajos: jardín, portal, sala, gabinete, comedor, traspatio. Altos: terraza, salón, tres habitaciones, baño, hall. Informan: 15 y H. 190.
A2 35044 26-1 Sep.

ALQUILO bajos y segundo piso, calle M. número 3, casi esquina Calzada; sala, recibidor, cuatro habitaciones, dos baños, cuarto criados, moderna, decorada, 45 y 40 pesos. Informan: FO-2373.
A2 35035 26-5 Sep.

BARATOS Y FRESCOS BAJOS
En 34 pesos se alquilan los modernos y frescos bajos de 10 número 197, entre 19 y 21, compuestos de sala, tres habitaciones, saleta corrida, baño intercalado completo, calentador, cuarto y servicio de criados. Las llaves en la misma. Informes: Francisco Torres, Edificio «Bacardí» número 401. Telf. A-7830.
A2 34964 26-31 Ag.

HERMOSA CASA
Moderna, muy fresca, seis cuartos, sala, saleta, pantry, comedor, baño lujoso, garage dos máquinas, jardín. Precio regalado. Baños 52, entre 23 y 21.
A2 35033 26-3 Sep.

ALQUILO en 8 y 21 número 200, Vedado, esquina de fraile, chalet de alto y bajo. Puede verse de 2 a 7. Informan: Telf. F-4821.
A2 35007 26-2 Sep.

SE ALQUILA la casa 19 número 291, entre C. y D., sala, saleta, tres cuartos, patio, traspatio. Cerca de los Colegios. Precio de situación. Informan al lado.
A2 34945 26-31 Ag.

CALLE 17 número 319, entre B. y C., bajos, sala, recibidor, cuatro cuartos, baño, calentador, cocina, servicio. Llave al lado. Informes: Habana 186. Telf. M-1541 F-1795.
A2 34976 26-31 Ag.

SE ALQUILA
En 39 y 6, Vedado, Reparto San Antonio, una casa con jardín, portal, sala, dos cuartos, garage y baño completo. Con derecho a teléfono. Agua siempre. Precio 25 pesos. Informan: F-2293.
A2 34937 26-3 Sep.

CALLE 27 número 378 altos, entre 2 y 4, sala, recibidor, cinco cuartos, dos baños intercalados, calentador, saleta, cocina, servicio criados. Llave bajos. Informes: Habana 186, altos. Telf. M-1541 F-1795.
A2 34977 26-1 Sep.

SEIS entre 35 y 37, Vedado, jardín, portal, sala, comedor, un cuarto, baño, cocina, patio y garage, 20 pesos.
A2 34942 26-31 Ag.

LINEA 77, bajos y altos, independientes, entre Dos y Cuatro, portal, sala, recibidor, cuatro habitaciones, dos baños, patio, traspatio, pantry, cocina, cuartos criados, garage. Quintana. M-3193.
A2 34882 25-1 Sep.

SE ALQUILA el hermoso y ventilado piso alto de la casa calle 19 número 245, entre E. y F., Vedado, compuesto de recibidor, sala, comedor al fondo, tres amplias habitaciones, baño intercalado, cuarto y servicios de criados. Las llaves al fondo, en el edificio Arcos, el Conserje, señor Fermín.
A2 34844 25-1 Sep.

SE ALQUILA el piso alto de la casa calle 21 número 246, entre E. y F., Vedado, propio para dos familias por su amplitud y distribución de sus habitaciones. Precio 50 pesos. Informan al fondo, en el Edificio Arcos, el conserje, señor Fermín.
A2 34847 25-1 Sep.

CALLE 19 número 509, entre 14 y 16, Vedado. Alquilo amplia casa, compuesta de sala, saleta, seis habitaciones, baño, calentador, etc., patio y jardín: 48 pesos. Informan al lado.
A2 34852 25-2 Sep.

SE ALQUILAN independientemente, los bajos y altos de Línea 114 (entre Seis y Ocho), Vedado, modernos, muy ventilados, terminados de pintar. Llave en la misma. Informes: Telf. X-2875, de 8 a 5.
A2 34831 25-4 Sep.

CALLE 17 No. 150.
Entre J y K, Vedado, se alquilan estos hermosos y ventilados altos, compuestos de gran terraza al frente, sala, saleta, gabinete en la sala, cinco espléndidas habitaciones, pasillo central, dos baños completos, gran comedor al fondo, cuarto de criados con su baño, pantry, cocina de gas, calentador, agua abundante por motor. Informan, Aguacate número 124. La llave en los bajos. Telf. A-2878
A2 34728 24 sep 8

EDIFICIO calle H número 184 entre 23 y 21, Vedado, casitas con todo confort, al estilo americano, para familias distinguidas, alquiler razonable. Informes, el portero.
A2 34751 24 ag 31

ALQUILO moderno piso alto en 27 número 85 entre E y F, Vedado, recibidor, sala, saleta, hall, cuatro dormitorios, comedor, baño completo, cuarto y servicio de criados. La llave en el bajo. Informes, Obispo 16.
A2 34753 24 ag 31

21 ESQUINA a Baños, acera de la brisa, altos, cuatro cuartos, 2 baños completos, terraza, sala, comedor, pantry, cocina, cuarto y servicios criados, con entrada independiente, garage opcional. Informes, F-4040.
A2 34781 24 sp 8

10 y 19, VEDADO, residencia moderna, aislada, muy fresca, propia para familia o legación, todo confort, jardines, garage, cinco habitaciones, tres baños lujo, portales, sala, comedor, despacho. Informes: M-2863, F-2124. Llaves edificio 8 y 19, Vedado.
A2 34702 24-3 Sep.

MUY REBAJADOS se alquilan los espléndidos altos de 11 esquina a 10 número 39 con garage y todo el confort moderno con capacidad para dos familias, llave en los bajos, altos en 10 No. 9½ entre 11 y 13 amplios y frescos, terraza, sala, saleta, 4 cuartos gran comedor, cuarto y baño de criados, baño intercalado, cocina de carbón y gas. Precio $65. En los bajos la llave.
A2 33940 18-3 Sep.

ALQUILERES

ALQUILO los bajos calle 25 número 424 con portal, sala, cuatro cuartos, baño, comedor, cocina, patio y jardín. Telf. M-1921.
A2 34292 21-5 Sep.

CALLE 2 número 249 esquina a Zapata. Se alquilan dos casitas, compuestas de sala, dos habitaciones, baño intercalado, cocina y patio. Precio de situación. Informes: bajos bodega. Telf. F-6158.
A2 33693 17-7 Sep.

27 ENTRE F. y Baños, bajos, con sala, comedor, tres habitaciones, baño intercalado, servicio de criados y garage. La llave al doblar, F-250. Informan: Telf. F-2906.
A2 34697 24-31 Ag.

CALLE H 95, altos, entre 9 y 11, frente al hospital de Maternidad, se alquilan estos hermosos altos, precio rebajado. Llave al lado. Informes, Galiano 94, Ros y Novoa.
A2 34889 25 ag 31

A-3 Cerro y Palatino.

15 PESOS, portal, sala, dos cuartos, comedor, patio y demás servicios. Moreno y San Carlos. También San Salvador 10 entre Peñón y Arzobispo. F-5113. J. Posse.
A3 35541 29 sep 2

SARABIA 5 y 11 y Consejero Arango 26, con tres cuartos a $23. Tomé números 1, 9, 17 y 19, con dos cuartos, a $16. A dos cuadras de la calzada del Cerro. Telf. A-3132.
A3 35523 29 sep 3

LO MAS barato y cómodo. Alquilo casas sala, comedor, 2 cuartos, patio; todo moderno. Domínguez y Mariano.
A3 35242 27-2 Sep.

ALQUILO más barato que nadie casitas interiores y exteriores propias para matrimonios en Primelles 79-81, Las Cañas, está el paradero de las Guaguas frente.
A3 34862 26-1 Sep.

PALATINO y Atocha, Cerro. Alquilo altos, con tres habitaciones, sala, comedor, cocina y baño intercalado, 25 pesos. La llave en la bodega. FO-3190 A-4203.
A3 34857 25-4 Sep.

CERRO y Peñón: Alquilo los altos de la peletería, compuestos de sala, recibidor, cuatro habitaciones, comedor, cuarto de baño cocina de gas, cuarto y servicios de criados. Informan: bodega.
A3 35121 27-2 Ag.

ALQUILO más barato que nadie, casitas interiores y exteriores, propias para matrimonios, en Primelles 79, 81, Las Cañas, está el paradero de las guaguas frente.
A3 34862 25-31 Ag.

PRENSA y Velarde, Cerro, alquilo bajos, con cuatro habitaciones, sala, comedor, cocina, baño intercalado y portal, 25 pesos. La llave en la bodega. FO13190 A-4203.
A3 34855 25-4 Sep.

SE ALQUILA casa con portal, sala, dos habitaciones, comedor al fondo, patio, cocina y baño intercalado en 20 pesos y casitas independientes, con sala, cuarto, cocina, servicios, patio y traspatio, en 11 pesos, agua en abundancia. Informan: Magnolia letra A., entre Buenos Aires y San Antonio, Cerro 0, al lado letra B.
A3 34689 24-4 Sep.

A-4. Marianao y sus Repartos

MODERNA, fresca y cómoda terraza, sala, tres habitaciones, baño completo intercalado, agua caliente, comedor y garage. Emilio Zola entre Calzada Real y Dolores, reparto Oriental, $25. F-1592.
A4 35435 29 sep 5

AMPLIACION cerca del hotel Almendares, calle Diez entre Avenidas 9 y 10, un recién fabricado chalet de dos plantas, compuesto de portal, dos vestíbulos, sala, comedor, pantry, cocina, tres habitaciones 4 closets, baño, garage, cuarto de criados. Se exigen referencias. Informan al lado o Aguiar 19. M-3032.
A4 35461 29 sep 2

CALLE 14 ENTRE 5a. Y 7a. AVE.
Miramar. Regia residencia, rodeada soberbios jardines. Bajos: portal vidriado, recibidor, sala, biblioteca, baño, comedor, pantry, cocina, cuarto. Altos: hall 4 dormitorios, 8 closets forrados cedro, 3 baños colores, terrazas. Garage 3 máquinas, 2 cuartos con baño criados, traspatio frutales. Precio reajustado. Llave, 16 entre 7a. y 9a. Casa Andreu. Dueña, F-6597.
A4 35517 29 ag 31

PANORAMA esquina a San Jacinto, reparto Buen Retiro, Marianao: compuesto los bajos de jardín, portal, recibidor, sala, comedor, pantry, cocina, cuarto y servicio de criados. Los altos de cuatro cuartos, baño completo y terraza. Precio: 50 pesos. Informa: Claudio R. Arellano. A-8297 y M-3936.
A4 35424 29-12 Sep.

BUEN RETIRO
Steinhart, esquina Loma, próxima a la Avenida de Columbia y al Paradero Calzada, moderna casa de esquina, fresca y ventilada, jardín, portal, terraza, sala, hall, comedor, cuatro habitaciones, bonito baño, agua fría y calinete, garage para dos autos, cuarto y servicio criados. Las llaves en la misma. FO-7815.
A4 35125 27-31 Ag.

SE ALQUILA un bello chalet en el Reparto Kholy, Avenida Buxellas y New York, y una magnífica casa en San Buenaventura 7, entre Pocito y Dolores. Informan telf. FO.-7956.
A4 35052 26-2 Sep.

THE TRUST COMPANY OF CUBA OFRECE EN ALQUILER
La moderna casa Avenida Bruselas al lado de la esquina de la Ave. New York, reparto Kohly, cerca de las Alturas de Almendares, con magnífica vista desde 200 pies altura sobre el río Almendares, dos plantas con amplios jardines, terraza, portal, sala, comedor, cocina, garage, tres cuartos con roperos y baño de lujo. Precio y más informes:
Departamento de Bienes
Obispo 53. Telf. M-6917.
A4 34811 25 sep 4

CRUCERO de la Playa, reparto Nicanor del Campo, calle 9, entre 14 y 16, frente a la línea de los tranvías, casa con sala, comedor, tres habitaciones, baño intercalado, cocina, servicios de criados y garage. La llave en el número 18. Informan: Telf. F-2906.
A4 34698 24-31 Ag.

EN LA MEJOR calle de Columbia, calle de Mendoza entre Calzada y Gutiérrez se alquila una hermosa casita, compuesta de portal de marmol, sala, dos cuartos, comedor, cocina, baño, patio. Llave al lado o en el almacén.
A4 34796 25-2 Sep.

SE ALQUILA, altos con sala, comedor, cinco habitaciones, Avenida del Parque número 4, Alturas de Almendares, frente al Parque. Informan en los bajos. Telf. FO-1220.
A4 34177 20-4 Sep.

SE ALQUILA en los Quemados de Marianao, calle Santa Ursula número 9, una casa moderna, con cinco piezas. Informan en A-3511. Pregunten por Juan.
A4 35302 28-2 Sep.

MARIANAO: Reparto Columbia, parte alta, calle Buenavista, cerca del «Candell» y «Belén», alquilo casa fresca, compuesta de jardín, portal, sala, hall, cuatro habitaciones, comedor, baño, doble servicios, cocina, garage, buen patio, agua abundante. Informes: Telf. FO-1447.
A4 35307 28-31 Ag.

REPARTO Almendares frente Ursulinas, alquilo casitas independientes, completas, jardín, sala cuarto, servicios, patio. Precio de 7 a 17 pesos. Informes: Encargada, Calle 13, esquina a 2. M-2863.
A4 35279 28-7 Sep.

GENERAL LEE y Reina, Quemados Marianao. Casa cuatro cuartos, altos, comedor, garage, cocina, planta baja, acabada construir. Informes: M-2863. F-2124. Llave: General Lee número 3, encargada.
A4 35281 28-7 Sep.

ALQUILERES

ALQUILO hermoso chalecito: 11 esquina a 16. Alturas Almendares. Fresco, saludable. Próximo tres tranvías; correos; colegios; iglesia; tennis. Propio para familia fino gusto. Informan: FO-2187.
A4 34642 24-1 Sep.

CASAS BARATAS
Doce pesos, con luz y abundante agua, dos habitaciones grandes, patio, cocina, servicios, todo independiente y nuevo, calle 3 número 65, entre 16 y 18, reparto Almendares. FO-2429.
A4 35124 27-1 Sep.

ALQUILO casa en 25 pesos, con sala, saleta, tres cuartos y baño, en la calle 2 número 5, cerca del paradero Orfila, a tres cuadras del Colegio Belén. La llave en la bodega. Informan en el Telf. I-4433.
A4 35166 27-8 Sep.

A-5. J. del Monte y Víbora

ALQUILO hermosos altos, Jesús del Monte 258, sala, saleta, recibidor, comedor, cinco cuartos, baño intercalado. Llaves: altos B. Informes: A-5650.
A5 35508 29-1 Sep.

SE ALQUILA
Avenida de Diez de Octubre 696, con sala, comedor, cinco cuartos, baño, dos cuartos de criados servicios y garage, agua abundante. Alquiler: 45 pesos. La llave en la bodega. Informan: Diez de Octubre 697. Telf. I-4252.
A5 35477 29-2 Sep.

VIBORA, magnífica y bonita casa 2 plantas, Luz Caballero entre Milagros y Libertad, la llave al lado. Informan, F-5557.
A5 35451 29 sep 4

VIBORA, $32, alquilo preciosa, moderna casa Pocito 20, frente al prescinto, portal, sala, saleta, tres cuartos, baño intercalado. I-1823.
A5 35518 29 sep 2

SE ALQUILA la casa Villa Nueves, San Francisco esquina 10, Lawton. sala, comedor, cuatro habitaciones, baño, cuarto criados, garage, etc. La llave al lado. Informan, FO 1139.
A5 35521 29 sep 3

EN $12, con luz, se alquila en Concepción y Acosta, casitas nuevas e independiente, guaguas a la puerta. Hay agua siempre.
A5 35524 29 sep 2

EN $20 se alquila en Concepción y Acosta, una casa nueva, de altos con sala, comedor, dos cuartos y baño completo. Hay agua siempre.
A5 35525 29 sep 2

UNA CUADRA calzada, bonitos altos inmejorable vecindario. San Lázaro 77. Carmen portal, cuatro cuartos, sala, comedor, baño intercalado nuevo y reajustado, 27 pesos Informan F-3375.
A5 35391 29 sp 1

O-FARRILL 15: Un bonito bajo, Víbora, sala, recibidor, comedor, dos baños intercalados de lujo, cuatro cuartos, portal grande. Barata. Llave 13. Telf. FO-1925.
A5 35395 29-1 Sep.

SANTA Catalina 23, Víbora: Se alquila una casa compuesta de sala, comedor, tres cuartos, servicio, cocina y patio. Precio 27 pesos. Informan: bufete de Arellano. M-3936.
A5 35425 29-12 Sep.

SE ALQUILA el chalet más fresco de la Víbora, en Luz y Pasaje Iznaga, Loma de Chaple, con jardín, portal, sala, gabinete, comedor, pantry, cocina, lujoso baño intercalado y servicios de criados, garage y cuarto para el chófer. En los altos, cuatro grandes cuartos con un gran baño y terraza. Informan, Lealtad 238. U-2256, A-2689. Se alquila muy barato.
A5 3536 28 ag 31

EN LO MEJOR de Jesús del Monte número 218, cerquita de Toyo, se alquila casa con salón de 12 metros frente, sin columnas. Se da barata.
A5 35292 28-7 Sep.

SE ALQUILA barato chalet de esquina, Pedro Consuegra 27, (antes Lagueruela), frente a la Sociedad Areca, cerca del paradero de los tranvías. Informan, Pedro Consuegra 25. Telf. X-1855.
A5 35344 28 sep 3

ALQUILO casa en la Víbora, San Anastasio 32 esquina a Santa Catalina, en $25, con tres cuartos, sala, comedor, cocina, baño completo, portal y hermoso patio. Informan en el teléfono A-5494. Las llaves en la barbería de al lado.
A5 35341 28 sep 3

LOMA del Mazo, Revolución C, entre Patrocinio y O-Farrill. Se alquila jardín, portal, tres cuartos, baño intercalado, calentador, comedor, cuarto servicio criados; cielos rasos, entrada independiente, patio y traspatio. Precio situación. F-2809.
A5 34102 19-7 Sep.

EN LA CALZADA de Jesús del Monte número 213, entre el Puente de Agua Dulce y el Arroyo Maboa, se alquila esta casa, compuesta de portal, sala, comedor, tres amplias habitaciones, cocina y patio. Precio 17 pesos. Las llaves en la barra de enfrente. Informan: Bufete Dr. Arcos. M-3741.
A5 34846 25-1 Sep.

JESUS del Monte 508, casi esquina a Milagros. Sala, comedor, tres cuartos, patio, servicios y azotea. La llave en la ferretería. Informes, Obispo 16.
A5 34745 24 ag 31

ALQUILO: Concejal Veiga número 5 entre Estrada Palma y Libertad, casita interior, con sala, saleta, dos cuartos, baño y cocina; al frente, portal, sala, dos cuartos, comedor, baño intercalado y cocina. Informan en la misma.
A5 35314 28-2 Sep.

EN GANGA alquilo 25 pesos, la pintoresca, ventilada casa propia estación, portal, sala, saleta, cuatro grandes habitaciones, patio, traspatio, agua corriente, instalación sanitaria; dos cuadras guaguas, tranvías. La llave: Octava 51, entre Avenida Acosta y Lagueruela, Lawton, Víbora.
A5 35308 28-2 Sep.

ALQUILO: Casitas modernas rebajadas, a 14 pesos, con sala, comedor, dos cuartos, baño, cocina, patio, calle Octava 14, entre Concepción y Dolores, Víbora.
A5 35297 28-1 Sep.

ALQUILO: Moderna casita, portal, sala, cuarto baño completo, cocina y patio, regalada, 13 pesos, a una cuadra de las guaguas y carros, Avenida Acosta y Novena, reparto Lawton. Informan: Torreiro. Telf. M-5201 de 2 a 5.
A5 35277 28-3 Sep.

SE ALQUILA una casa en José A. Saco entre Santa Catalina y San Mariano, Víbora.
A5 35143 27-31 Ag.

ALQUILO casa Vívora, Lagueruela número 68, entre Agustín y Carlos Manuel: 4 habitaciones, sala, saleta, comedor al fondo, baño intercalado y garage. Informan: F-4070.
A5 35031 27-31 Ag.

ALQUILO: Diez de Octubre, 73, altos, dos cuadras esquina Tejas. Terraza, sala, comedor, tres habitaciones, baño completo y servicio de criados. Precio treinta y cinco pesos. Informan Monte y San Nicolás, Café. Telf. A.-4635.
A5 35215 27-2 Sep.

SE ALQUILA chalet: San Mariano 62 entre San Lázaro y San Anastasio, compuesto de jardín, portal, sala, saleta, cinco cuartos, comedor y cocina grande. Precio 50 pesos. Informan: San Mariano 39. X-3672. Víbora.
A5 35159 27-2 Sep.

ALQUILO casa pegada a la calzada 10 de Octubre, con sala, saleta, dos cuartos, llave, bodega 10 de Octubre y Municipio. Telf. X-2235.
A5 34893 25 sep 3

VIBORA: San Anastasio número 26-C entre Milagros y Santa Catalina. Se alquila con portal, sala, saleta y cuatro habitaciones y demás servicios La llave al frente, en el 96. Telf. F-5609. Informan.
A5 34944 26-1 Sep.

SE ALQUILA en $23. Calzada de la Víbora esquina Genaro Sánchez, frente al paradero de la Havana Central, piso alto, moderno, sala, hall, dos cuartos, terraza y servicios. La llave en la misma. Informes, Obispo 16.
A5 34754 24 ag 31

ALQUILERES

JESUS del Monte y Luz. Alquilo bajos con dos habitaciones, sala, cocina, baño intercalado y portal, 20 pesos. La llave en la bodega. FO-3190 A-4203.
A5 34856 25-4 Sep.

SE ALQUILA
casa moderna, en la Víbora, con jardín, portal, sala, 2 cuartos, comedor, cocina, baño, calentador, patio, lavadero, agua abundante, guaguas por la esquina, 2 cuadras tranvía. Rebajada a $25. Lacret 34-D, entre Juan Bruno Zayas y Cortina. Dueño: Morro 5. A.-7055.
A5 35985 26-5 Sep.

SE ALQUILA moderno chalet con jardín, portal, terraza, sala, comedor, cinco dormitorios, hall, cuarto de criados. Concejal Veiga 5 esquina Estrada Palma. La llave en la bodega. Informes, Obispo 16.
A5 34746 24 ag 31

ALQUILO a 10 y 11 pesos, con luz, casitas interiores, dos habitaciones, cocina, baño y patio independiente. Milagros 124, entre Lawton y Animas, una cuadra tranvías.
A5 34631 24-2 Sep.

SE ALQUILA la casa San Mariano letra D, bajos, entre San Buenaventura y Diez de Octubre. Se informa en la misma.
A5 34619 23 ag 31

SE ALQUILA en lo mejor y más alto del Reparto Mendoza, D'Estrampes y Patrocinio, Víbora. Hermoso chalet de dos plantas con todas las comodidades. Terreno anexo con arboleda muy propio para recreo y cría de aves. Informan: Teléfono I-6303.
A-5. JIR. Ind.

A-6. Concha y Luyanó.

MODERNA casita alquilo, en Compromiso 21, a una cuadra Hijas de Galicia, por Cueto. Dos cuartos, comedor, baño intercalado y patio, completamente independiente gana 14 pesos, con luz.
A6 35441 29 sep 4

JUAN Abreu 44, por Pruna, sala, dos hermosos cuartos, servicios, patio y traspatio. Informes, A-0146. F-6317. Precio rebajado, $20.
A6 35380 28 sep 2

ALQUILO casitas en Cueto 19, entre Arango Municipio, a 14 pesos, con sala, cuarto baño, cocina, patio, con luz. Informan en el 19 de Cueto y Municipio 15-B.
A6 35205 27-1 Sep.

SE ALQUILA en Concha y Guasabacoa, bajos modernos con portal, sala, dos habitaciones, cocina y servicios, rebajada a 20 pesos. Informan: Manzana de Gómez 240. Telf. A-4893
A6 35158 27-4 Sep.

EN LO MEJOR de Luyanó. Se alquila la fresca y ventilada casa, próxima a desocuparse, en Rodríguez y M. Pruna. En la misma informan.
A6 35138 27-31 Ag.

SE ALQUILAN casas en el reparto Batista, jardín, portal, sala, comedor, dos cuartos, cocina, servicios y patio. Precio 15 pesos. Informan: Jorge Batista. E. y 12. Telf. X-1229
A6 35116 27-2 Eep.

ALQUILO espléndida casa, en Luyanó, calle Manuel Pruna 117, próxima a la Calzada de los tranvías, con patio, traspatio, jardín, garage. Precio módico. Informan: Neptuno 113. Telf. M-1774.
A6 34473 22-6 Sep.

A-7. Sto. Suárez y Mendoza.

17 PESOS, portal, sala, dos cuartos, cocina, baño, patio cementado, Gómez entre Santos Suárez y Línea del Oeste. F-5113. J. Posse.
A7 35540 29 sep 2

REPARTO Mendoza. Seis cuartos, 2 baños jardín, portal, sala, hall, comedor, cocina, cuarto chico criado, garage, traspatio, acera brisa. Strampes y Libertad, Telf. I-3612.
A7 35520 29 sep 2

ALQUILO lujoso chalet «Villa Raquel». Johnson entre Sola y Mayía Rodríguez, lo más alto Santos Suárez (una cuadra parque Sola), garage dos máquinas, lavadero, toilet, baño lujoso, muchísoma agua 48 pesos. Llaves enfrente. Telf. F-4357.
A7 35463 29-3 Sep.

«VILLA AMALIA»: Se alquila, Luis Estévez entre Bruno Zayas y Cortina, Santos Suárez, hermosa y moderna casa, propia para dos familias, de una sola planta, jardín, portal, sala, recibidor, gabinete, hall central, cuatro habitaciones, dos baños intercalados, comedor, pantry, cocina, cuarto y servicio de criados, patio y garage. Abierta de 3 a 5, las guaguas en la esquina. 60 pesos. Informa: M-1926.
A7 35407 29-5 Sep.

SE ALQUILA: Casa moderna, Santa Emilia 17, entre San Benigno y Flores, muchas comodidades, grandes habitaciones. Precio económico. Telf. A-3480.
A7 35415 29-3 Sep.

CASITA moderna, en la parte más alta de Santos Suárez con dos habitaciones, sala, comedor, baño intercalado, cocina, portal y gran patio. Oeste, 35, entre Estrada Palma y Luis Estévez. $20. Telf. A-6591.
A7 35233 27-3 Sep.

SE ALQUILA la casa Mayía Rodríguez número 8, entre Estrada Palma y Luis Estévez, con terraza, portal, recibidor, sala, cuatro cuartos, baño intercalado, cuarto de criado y servicio, garage y cuarto y servicio. Informan en la misma.
A7 35256 28-31 Ag.

ALQUILER 21 pesos, casita de sala, comedorcito, dos cuartos, baño y cocina. Juan Delgado 3, esquina General Lee, Santos Suárez, tome los ómnibus de «La Nacional».
A7 35305 28-31 Ag.

ALQUILO: Casita interior, entrada independiente, sala, comedor, dos cuartos, baño, cocina, patio, lavadero, azotea. Siempre agua y fresco. Precio de situación. Zapotes 46, entre San Julio y Paz, media cuadra doble línea carro y guaguas. Santos Suárez.
A7 35043 26-31 Ag.

D-STRAMPES entre Santa Catalina y San Mariano, modernas casas, sala, dos habitaciones, baño, cocina y patio. Llaves en el pasaje. Precio: 14 pesos. Informan: A-2647.
A7 35032 26-4 Sep.

ALQUILO casita moderna propia para matrimonio, muy ventilada, con sala, cuarto, cocina, patio, servicios, luz y azotea, 13 pesos. Informan Lacret letra I, entre Cortina y Figueroa.
A7 35413 29 sep 7

A-9. Guanabacoa y Cojímar

GUANABACOA, alquilo casa, Pepe Antonio 5 y medio D., acabada de pintar, sala, saleta, cuatro cuartos, patio árboles, servicio completo, precio 25 pesos, comunicación puerta. Llave tienda. Telf. M-6274.
A9 35003 26-3 Ag.

A-12. Solicitud de Alquileres

SOLICITO casa planta baja. Vedado. no menos de 8 habitaciones, dos baños para la familia, garage, etc., cerca de Línea, indiferente sea antigua. Llame al F-2635.
A12 35481 29 sep 1

QUIERO dos habitaciones, con servicio sanitario y entrada independiente en Vedado, entre calle 17 a 29 y de C. a L. Americana. Apartado 11, Habana.
A12 35180 27-4 Sep.

B-1. Casas-Apartamentos.

MODERNOS apartamentos. No pase calor. Véalos antes de mudarse. Dos, tres, cuatro habitaciones y demás comodidades. Preciosa vista al mar. Alquileres rebajados. Edificio Echevarría. F-1664. F-5075. M-2387.
B1 35494 29 sep 13

APARTAMENTO interior muy fresco, con todo el servicio independiente, moderno y hermoso. Bernaza 59, teléfono A-3572.
B1 35375 28 ag 31

AMARGURA 80. Se alquila un apartamento del primer piso y otro del tercero. Cinco piezas, baño y cocina. Hay elevador e incinerador. Informes en el 63.
B1 35383 28 ag 31

ALQUILERES

SAN LAZARO 131 esquina San Nicolás, alquilo apartamento 2 habitaciones, dos balcones calle, lavabo agua, teléfono, luz, baño, casa familia moral, en $20, no niños (alquilo cocina).
B1 35363 28 ag 31

APARTAMENTOS
Desde $27

Edificio Balaguer
Animas número 1 entre Zulueta y Monserrate.

Palacio Díaz Blanco
Belascoaín 120 entre Clavel y Antonio Díaz

CONSERJE Y SERVICIO ESMERADO EN AMBOS EDIFICIOS

THE TRUST COMPANY OF CUBA
Informes en el
Departamento de Bienes
Obispo 53. M-6917.
B1 35272 28-7 Sep.

VEDADO: Alquilo apartamento modernos, independientes, muy frescos altos, con vista a la calle, desde 15 a 23 pesos, calle 15 y 20. Informan: bajos, bodega. Telf. F-6250.
B1 35485 29-3 Sep.

K., ESQUINA 21, Vedado, Apartamentos cómodos, sala, comedor, uno o dos dormitorios, lujoso baño intercalado, etc. Hay bajos. Avelino. F-4524.
B1 35331 28-4 Sep.

EDIFICIO HERRERA: CALLE L. ENTRE 21 Y 23, VEDADO
Se alquilan frescos y modernos Departamentos, con o sin servicio al garage. Precio reducidos. Informa el portero del Edificio.
B1 35048 26-10 Sep.

18 A 25 PESOS, apartamentos modernos, sala, cuarto, comedor, baño completo, cocina, edificio estilo español, San Lázaro entre Hospital y Espada, botica informa.
B1 34839 25-5 Sep.

8 Y 19, Vedado, F-6635. Precios de verano, apartamentos de lujo, con luz, teléfono, Frigidaire, radio, agua caliente, garage y restaurant.
B1 34732 24 sep 24

LOMA Universidad, San José 226, frente Parque Aguirre. Alquilo apartamentos de lujo, acabados fabricar, sala, uno, dos y tres cuartos, baño, cocina gas. Telfs. M-2862 y F-2124.
B1 34700 24-4 Sep.

SAN LAZARO 200 y Malecón 62. Se alquilan apartamentos y habitaciones con luz y agua corriente. Precios de situación. Informan: encargada. Telf. A-6189 y M-2863.
B1 34699 24-3 Sep.

EDIFICIO GRANADA SAN RAFAEL 14 1-2
Departamentos de tres y cuatro habitaciones, sala, comedor, baño intercalado. Elevador, servicio esmerado. Fresco, luz. En el centro de la ciudad. Precios reducidos. Informa, señor Moreno. Telf. A-4623.
B1 34299 21 ag 31

EDIFICIO "MARTINEZ PITA"
No alquile casa sin antes ver éstas, con dos y tres cuartos y con todos los adelantos y confort, exclusivo sus neveras Frigidaire, a precios de situación. Jovellar 28, entre Espada y Hospital. Telf. U-2261.
B1 34087 19-3 Sep.

EDIFICIO «Aguilar», Industria 72 y medio, apartamentos de dos habitaciones y baño completo, luz, limpieza, teléfono, agua caliente y ascensor día y noche. Precios módicos, absoluta moralidad.
B1 125 7-6 Sep.

PAULA 12, se alquilan Apartamentos con sala, comedor, dos habitaciones, baño intercalado, cocina de gas, lavandería, muy frescos. Informan en la misma. Telf. M-1921.
B1 34293 21-5 Sep.

B-2. Locales y Naves.

REBAJADOS, locales, Jesús del Monte 258, Toyo, para comercio. No hay mejor punto para cualquier giro. Llaves: B., altos. Informes: A-5650.
B2 35507 29-1 Sep.

SE ALQUILA un local pequeño en Obispo 31 1-2. La llave en la barbería y su dueño en Línea 96 entre 2 y 4. Telf. F-1217.
B2 35479 29 sep 1

ALCANTARILLA 36
Se alquila con armatostes, vidriera, cuatro habitaciones altas. La llave en los altos. Para informes, venga a Reina 82, que será complacido. Teléfono A-1805.
B2 35528 29 sep 2

ATENCION. Se cede completamente habilitado el hermoso local que ocupó La Lechera en Belascoaín 20. Señor comerciante, véalo que le conviene. Informan, Galiano 104. La República. Telf. A-1796.
B2 35546 29 sp 13

SE ALQUILA: Angeles 33, para comercio, propia para sastrería, bodega, frutas del país, zapatería, puesto de frutas. Informan: Monte 121. La Luisita.
B2 35402 29-3 Sep.

A Precios Módicos
Ofrecemos los siguientes locales

Aguiar 71
Bajos, entre Obispo y Obrapía, propio para oficina de banco, compañía de vapores o agencia de seguros, con servicio de limpieza, renta mensual 250 pesos

Animas 1
Bajos, frente a la plaza del Polvorín, en 50 pesos.

THE TRUST COMPANY OF CUBA
Informes en el
Departamento de Bienes
Obispo 53. M-6917.
B2 35271 28-7 Sep.

CRISTO 25
Se alquilan bajos para comercio o industria, salón con dos puertas hierro. Informes y llave en Villegas 78, ferretería. También se alquila el primer piso para familia.
B2 35351 28-31 Ag.

MONTE 2, entre Zulueta y Prado, se alquila pequeño local, precio económico. Informan en el mismo.
B2 35287 28-7 Sep.

SE ALQUILA. San Miguel 7, para café, azulejado, mostrador, nevera, servicios. Informan: Teléfono F-4065.
B2 35269 28-1 Sep.

SE ALQUILAN varios locales de la capacidad que se desee; situados entre Infanta, Carlos III y Belascoaín. Algunos con chucho de ferrocarril. En ventajosas condiciones. Informa La Vinatera. Arbol Seco y Peñalver.
B2 35298 28-4 Sep.

SE ALQUILA O-Reilly 106 y 108, edificio de cuatro plantas, antigua casa Harris Bros, con entrada por O-Reilly y por el fondo. Hay elevador de pasajeros y de carga. Informes: Manzana de Gómez 240. Telf. A-4893.
B2 35154 27-4 Sep.

SE ALQUILA en Habana y Muralla, segundo piso, con un gran salón para industria y habitaciones para vivienda. Informan: Manzana de Gómez 240. Telf. A-4893.
B2 35156 27-4 Sep.

SE ALQUILA en Obispo número 34, gran local con vidrieras, propio para establecimiento, con varias habitaciones en los altos, se da muy barato. Informan: Manzana de Gómez 240. Telf. A-4893.
B2 35157 27-4 Sep.

SE ALQUILA en la Calzada de Concha número 16, espaciosa nave de cemento, propia para industria o depósito. Informan: Manzana de Gómez 240. Telf. A-4893.
B2 35149 27-4 Sep.

M.E.C.D. 2016

ALQUILERES

ALQUILO almacén, con espacio para camión y vivienda en el piso alto, independiente y todo cómodo y barato y arreglado a la situación. Inquisidor 33. M-1844.
B2 35049 26-1 Sep.

NAVE chica: Corrales 216, se alquila, cerca Mercado, entre Rastro y Belascoaín. J. Banán, Aguila 27.
B2 35120 27-11 Sep.

ALQUILO naves juntas o separadas desde veinte pesos, con o sin contrato. Infanta 48 entre Clavel y Zalado. Informes en la misma, señor Pedro Antich.
B2 34648 24-2 Sep.

MURALLA 26, se alquila para almacén o comercio: Informan y llaves en Lamparilla número 9. Telf. A-2950.
B2 452 10-9 Sep.

SE ALQUILAN naves de todos tamaños en distintos puntos de la Habana, propias para industrias o depósitos. Informes: Ramón Planiol, Desagüe 62. Telf. U-4985.
B2 34322 21-31 Ag.

ALQUILO: Un local con cielo raso, para industria, comercio o depósito, Conde número 19, entre Bayona o Picota, cerca de los muelles o Estación Central. Llave al frente. I-2053
B2 34635 24-1 Sep.

NEPTUNO 219, entre Oquendo y Soledad. Se alquila en precio económico, buen local, amplio, nuevo, sin columnas, buena luz y ventilación, piso de granito, puertas vidriera. Telf F-3656.
B2 34619 24-3 Sep.

EN DRAGONES 39, esquina Campanario, se alquila un local, propio para café o lechería; tiene armatostes y vidrieras. Informan en el almacén de tabaco.
B2 34997 26-5 Sep

OFICIOS No. 90, BAJOS

Se alquila hermoso local con doscientos metros cuadrados; pegado al edificio de la Embajada y Consulado de España. Informan al lado, almacén de M. Muñoz y Co Telf. A-1474.
B2 34210 15-4 Sep.

Local en esquina con sus armatostes modernos de bodega, pisos de granito, buena oportunidad, sola en esquina, se alquila en Quiroga y San Luis, a una cuadra de la iglesia de Jesús del Monte. Informan, teléfono F-4526.
B2 34923 25 sep 2

INQUISIDOR No. 37, BAJOS

Se alquila este amplio local propio para almacén o establecimiento; junto al nuevo edificio de la Embajada y Consulado de España; se da barato. Informan en Oficios 88, bajos. A-1474 almacén de Manuel Muñoz y Co.
B2 34209 20-4 Sep.

NAVE: Manrique 53, pegada a Neptuno, 400 metros, propia para establecimiento, almacén o depósito, se alquila barata. Llave e informes: tienda «La Filosofía». Dueño: M-1482.
B2 34993 26-31 Ag.

PARA ESTABLECIMIENTO

Se alquilan los bajos de Monte esquina a Aguila. Informe: Edificio «Bacardí», Apartamento 401, señor Francisco Torres. A-7830.
B2 34972 26-31 Ag.

LUZ 36, planta baja, se alquila una nave propia para establecimiento, almacén o taller. Precio 40 pesos. Informan Bufete de Arellano. M-3936 La llave en el bar Nuestra Señora de Belén.
B 33530 15 3 Ago.

SE ALQUILA un espacioso local, propio para establecimiento, en Reina número 52, entre Manrique y Campanario. Se atiende cualquier proposición. Informan: Bufete Morales y Solís. Manzana de Gómez, 525, A-4250
B2 34979 26-31 Ag.

B-3 Departamentos.

DEPARTAMENTO en 20 pesos, con tres balcones, luz y todo servicio, en Compostela 75.
B3 35411 29-1 Sep.

SE ALQUILA una sola habitación con su baño al lado, ventilada, y espaciosa, en casa particular. Empedrado número 39, primer piso. M-9685.
B3 35559 29 ag 31

Edificio "Pérez Benitoa"
HOTEL PALACE

Vea nuestros frescos departamentos, con o sin muebles, 40 pesos, le damos luz y limpieza. Avenida Presidentes esquina 25, Vedado
B3 35483 29-3 Sep.

EMPEDRADO y Aguiar: Edificio Larrea, lo mejor y más céntrico de La Habana, para oficinas, casi regaladas. Informan: Encargado, con todo servicio.
B3 35397 29-1 Sep.

SAN LAZARO 153, altos, se alquila, un hermoso Departamento, con buena vista a la calle, casa de familia, único inquilino. Precio de situación.
B3 35137 27-31 Ag.

$22, $20, $15, $12, $10. Departamentos de una y dos posesiones, con vista calle, luz toda la noche. Villegas 21, esquina Empedrado. Informes, encargado.
B3 35376 28 sep 7

ALQUILO baratos, nuevos departamentos, sala, dos cuartos, cocina, comedor, lo más fresco. Gloria 169.
B3 35050 26-1 Sep.

GRAN REBAJA de precios en el edificio Arcos. En el edificio Arcos, calle F., entre 19 y 21, Vedado, se alquilan elegantes y cómodos departamentos, compuestos de sala, comedor, dos amplias habitaciones, baño completo, su cocina. Con vista a la calle, los que valían a 40 pesos, ahora a 28 pesos; a 25 pesos a 20 y 14 pesos. Pueden verse a todas horas. Informan en el mismo, el Conserje, señor Fermín.
B3 34845 25-1 Sep.

EN AMARGURA 67, esquina a Aguacate, un departamento en el primer piso, con cuatro balcones, único inquilino; se da muy barato.
B3 35016 26-31 Ag.

PALACIO AYESTERAN

No alquile sin antes ver estos Departamentos, son los más claros y baratos, exteriores e interiores. Ayesterán 8, casi esquina a Carlos III. Telf. U-7200.
B3 34734 24-8 Sep.

B-4. Habitaciones.

SE ALQUILA una habitación a una cuadra de la Calzada, con vista a la calle, amplia y bien ventilada. Informan, calle Carmen 4, altos, Víbora.
B4 35421 29 ag 31

LAMPARILLA 96, primer piso. Se alquila hermosa habitación. Casa particular. Sólo un matrimonio de familia. Personas de moralidad.
B4 35532 29 sep 2

HABANA 109, altos. Se alquilan dos hermosas habitaciones con agua corriente a personas de moralidad, es casa particular, hay teléfono
B4 35527 29 sep 3

HABITACIONES fresquísimas grandes y chicas, baratísimas. Lavabos de agua corriente, baño caliente, estricta moralidad. Comida exquisita. Casa comida y desayuno, $25; punto inmejorable. Galiano 90, principal.
B4 35414 29 sep 1

SITIOS 12, a unos pasos de Angeles y Monte, habitaciones nuevas, lindas y frescas, luz toda la noche, 8 y 9 pesos.
B4 35547 29 sep 3

HABITACIONES: Manrique 131, entre Salud y Reina, 12, 15 pesos, bajos, altos balcón la calle, abundante agua, luz toda noche.
B4 35476 29-31 Ag.

SE ALQUILAN habitaciones desde 5 pesos, para hombre solo o matrimonio sin niños, en Villegas 82, altos, entre Teniente Rey y Muralla.
B4 35500 29-1 Sep.

EN 10 PESOS cada una, se alquilan dos hermosas habitaciones, juntas o separadas. No hay inquilinos. Casa particular. San Rafael 163, altos, entre Oquendo y Soledad.
B4 35464 29-2 Sep.

ALQUILERES

POR 25 PESOS mensuales, habitación con o sin muebles, luz, limpieza, teléfono, baño intercalado, inmejorable comida, doy gran rebaja; véala. Neptuno 191, altos, entre Gervasio y Belascoaín.
B4 35498 29-1 Sep.

FRENTE la Iglesia del Carmen, matrimonio solo, alquila una o dos habitaciones, juntas o separadas; buenas para oficina o profesional, señora o señorita. U-1745.
B4 35453 29-1 Sep.

SE ALQUILAN habitaciones, baratas y departamentos, en Teniente Rey número 102, entre Prado y Zulueta.
B4 35454 29-1 Sep.

NUEVO MALECON
CUBA 22

¿Quiere vivir fresco y económico? Alquile su habitación o apartamento en este edificio de seis plantas, situado frente al Morro, baño con agua caliente.
B4 35431 29-3 Sep.

SE ALQUILAN habitaciones, con y sin muebles, lavabo de agua corriente y teléfono. Aguila número 98.
B4 35432 29-4 Sep.

SE ALQUILA una habitación muy fresca, casa de familia, cerca del cine «Encanto», Neptuno número 28, segundo piso, esquina a Industria altos del café. Hay Telf.
B4 35286 28-31 Ag.

HABITACION amueblada, asistencia, hombre solo, decente, diez pesos mes. Neptuno 199, altos, colegio.
B4 35353 28 sep 1

REINA 83, esquina a Manrique. Alquilo hermosas y ventiladas habitaciones, con o sin muebles, vista calle, agua, buena comida, orden; propia para familia. Precio para dos, con comida, almuerzo y desayuno desde 40 a 65 pesos. Telf. A-0238.
B4 35168 27-1 Sep.

OPORTUNIDAD: ¿Quiere usted vivir económico y tranquilo? haga una visita, Reina 92, encontrará habitaciones muy frescas, desde 8 hasta 18 pesos, casa buena presencia, tranquilidad, mucha limpieza, luz toda la noche, teléfono, agua abundante, llavín, Reina 92.
B4 34674 24-5 Sep.

VIBORA: Habitación grande, fresca, con lavabo, sin muebles a señora tranquila. Se cambian referencias. Telf. I-6186.
B4 35188 27-1 Sep.

NEPTUNO y Aguila: 40 pesos, tercer piso, fresquísimo, tres habitaciones, sala, comedor, lujoso baño, cocina. Informan: M-8049.
B4 35190 27-31 Ag.

ALQUILO: 8 y 25, habitaciones con portal, cocina, fregadero, todo higiénico fresco a 7 y 8 pesos, con luz un peso más. Dos meses fondo. Informan: bodega.
B4 35100 27-31 Ag.

OBRAPIA 96 Y 98

Se alquilan habitaciones con balcón a la calle y un gabinete de mamparas y otras interiores, grandes y frescas, lavabos de agua corriente, luz toda la noche. Son especiales para oficinas u hombres solos, matrimonio solo. Precio de situación. Informes: portero.
B4 34974 26-5 Sep.

EDIFICIO Portas, Cuba 36; Chacón 2. Moderno, fresco bien situado Espléndidas habitaciones, con y sin muebles, desde $8. Sólo personas morales. Informa el encargado
B4 35067 26-3 Spt.

VIRTUDES 28, entre Aguila y Amistad. Edificio moderno, lugar céntrico, hermosas habitaciones, con muebles, ropa, limpieza y teléfono, desde $15. A.-4253.
B4 35046 26-3 Spt.

EN AGUACATE número 47, altos, se alquilan amplias y frescas habitaciones con y sin muebles, a precio de situación.
B4 35008 26-2 Sep.

HABITACIONES Y APARTAMENTOS BARATOS Y FRESCOS

Se alquilan habitaciones y apartamentos, de dos y tres habitaciones cada uno, interiores y con vista a la calle, en Maloja número 1, esquina a Monte y Aguila. Alquiler reajustado, de acuerdo con la situación. Las llaves en la misma. Informes: Francisco Torres, Edificio «Bacardí», 401. Telf. A-7830.
B4 34969 26-31 Ag.

ALQUILO habitación pequeña, ventana Norte, propia hombre solo: otra hermosísima, preciosamente amueblada, lavabo, balcón, baño lujoso, casa familia, comida excelente, si desean, baratas, Reina 6 tercero. Telf. M-9209.
B4 34953 26-3 Sep.

SE ALQUILA en Aguacate 30, segundo piso, una habitación lindísima en casa particular, con todo confort. Más informes al Telf. M-9450.
B4 34973 26-2 Sep.

SE ALQUILA habitación amplia y fresca, a caballero solo o matrimonio sin niños, con asistencia si se desea. Telf. M-1839. Amistad 44, altos esquina a Neptuno
B4 34829 25 sep 1

EDIFICIO Catedral, casa para familias honorables. Hay ascensor, agua abundante. Habitaciones y departamento muy frescos. Visitando este edificio ningún otro le gustará dspués Empedrado No. 4.
B4 C-6535 11-10 Sep.

¡OJO! MONTE 5

Gran casa para familias. Rebajados los precios al 30 por ciento, de acuerdo con la rebaja de sueldos. Habitaciones balcón y lavabo 8, 10, 12. Apartamentos de dos habitaciones a 15, 18, balcón y baño privado; agua caliente, con o sin comida. A-5173.
B4 34022 19-3 Sep.

"CASA Neptuno". Se alquilan hermosas habitaciones con servicios. Neptuno 189, entre Gervasio y Belascoaín. Telf. U-6940.
B4 32638 3-3 Sep.

HABITACION amueblada con baño privado, se alquila en casa de familia a persona de moralidad. Lamparilla 64, altos, entre Aguacate y Villegas.
B4 33978 18 sp 17

25 PESOS, fresco departamento independiente, Reina 26, entre Galiano y San Nicolás, dos habitaciones, baño, agua caliente, teléfono, luz, balcón, cocina. Una sola si desean.
B4 35311 28 sep 2

REGIAS habitaciones. «Edificio Alvarez», Obrapía, 99 esquina a Bernaza. A una cuadra del Parque Central. En lo más céntrico de la ciudad Se alquilan regias y frescas habitaciones con o sin muebles, agua caliente y fría, teléfono. Lema de su propietario: ofrecer el mejor servicio higiene y moralidad. Informes directamente con Victoriano Alvarez. Precios módicos: $10, $12, $14, $15 y $20 mensuales. For días: $1.00 y $1.50.
B4 32999 5-4 Sep.

REINA 12, altos, casi esquina a Galiano. Se alquilan dos habitaciones juntas o separadas, con baño a lado, muy frescas.
B4 35249 27-1 Sep.

MAISON GEORGINA

Vedado, 17 y H. Telf. F-6123, lugar fresco, céntrico, habitaciones a precios de situación, con o sin comidas.
B4 35204 27-4 Sep.

HABITACIONES baratas. Alquilo en Galiano y Barcelona, amplias 4 x 4; todas balcón calle, con luz toda la noche, teléfono, agua abundante; casa moralidad, limpieza. Informes: a todas horas.
B4 35281 28-7 Sep.

B-5. Casas de Huéspedes

CASA de huéspedes «La Matancera», Reina 83, esquina a Manrique; tengo habitaciones amuebladas, con vista calle, agua, buena comida, orden. Precio para matrimonio, con comida, almuerzo y desayuno, desde 40 a 65 pesos. Telf. A-0238.
B5 35167 27-1 Sep.

B-6. Hoteles.

HOTEL SANTA FE, S. A.

Se alquilan habitaciones a precios de situación, con o sin comidas, en lo más céntrico de la ciudad. Amistad 61, entre San Rafael y San José.
B6 C-T. 6544 27-26 Sep.

ALQUILERES

HOTEL AMBASSADOR

Clientela permanente de familia del interior y de la Habana. Muy económico, fresco y amplio, precio muy bajos. No hay lujo. Cocina criolla-española. A y Calzada, Vedado. Administrador nuevo.
B6 33144-48 6 sp

HOTEL ROMA

Dedicado a familias estables y pasajeros del interior. Gran reducción de precios; excelente comida. Se admiten abonados al comedor. Roof Garden. Servicio a la carta. O-Reilly y Aguacate. M-6944. Cable. Romotel.
B6 CT 22 sep 21

QUINTA AVENIDA
HOTEL

Zulueta número 71, esquina a Dragones. Alquilo frescas y ventiladas habitaciones con comida para una persona, a 25 y 30 pesos. Para matrimonio, habitaciones y departamentos con o sin baño, 45, 50, 60 y 70 pesos. Espléndida comida y esmerado servicio. Telfs. A-1000, M-5778 y M-4630.
B6 34458 22-6 Sep.

HOTEL MANHATTAN

Belascoaín y San Láaro, frente al Golfo. Lugar más céntrico de la Habana. Completamente reformado. Se inaugura próximamente y ofrece a sus clientes El Hotel con sus lujosas habitaciones, todas con baño privado y teléfono. Restaurant con precios económicos y excelente cocina. Magnífico Bar con fuente de soda y helados. Lunch económico. Café Express, hecho para cada cliente. Arreglos especiales por meses.
B6 35203 27-11 Sep.

HOTEL MODERNO

El más céntrico y mejor situado, el que da precios más baratos, mejor comida, muy abundante, todas las habitaciones y apartamentos con servicio privado, comida y desayuno, para una persona a $45 y para matrimonio, $65, $75, $80 y $90, frente a la Cuban Telephone y a media cuadra de la Fraternidad y Capitolio. Pidan informes a nuestros mismos clientes y se convencerán; no se olvide. Dragones número 9. Telfs. M-1773 y A-1377.
B6 34803 25 sep 4

HUESPEDES. Alquilo espléndidas y frescas habitaciones, servicio moderno, con toda pensión o sin. Precios de situación. Reina 55, altos.
B6 34399 22-31 Ag.

Antiguo Hotel de Luz

Espléndidos departamentos con baño, agua caliente, con o sin muebles, los más frescos y cómodos de la ciudad, a la brisa del mar, ascensor permanente, comida seleccionada a gusto del cliente, precios especiales para familias de estancia permanente y para nuestra clientela del interior. Informes: Oficios 35. Telf. M-5764.
B-6. 761-917. 12-11 Sep.

THE SAVOY
F Y 15, VEDADO
Teléfono F-6616

Situado en un lugar alto del Vedado, con fácil y frecuente comunicación con la ciudad y repartos; rodeado de jardines, con 600 metros de hermosos portales. Las habitaciones tienen ventilación directa, teléfono, closet y baño particular con agua fría y caliente. Precios moderados incluyendo tres excelentes comidas bien seleccionadas; el servicio en mesas separadas para cada familia.
B6 32893 3 sept 3

Nuevo Hotel Luz
Amargura 47 esq. Compostela.
Teléfono M-2395

Hotel para familias del interior y de la Habana, damos mejor comida por menos dinero. Cuartos a la calle para matrimonios desde $50, una persona $30, 35. Apartamentos $75, 80. Al frente de la cocina su nuevo dueño. Háganos una visita, se convencerá.
B6 518 10-10 Sep.

SE SOLICITAN

S-1. Criadas y Criados.

SE SOLICITA una buena criada para cocinar y limpiar, ha de tener buenas referencias, es para un finca cerca de la Habana, familia de moralidad y se da buen sueldo. Más detalles, dirigirse a Neptuno 159.
S1 35318 28-31 Ag.

S-10. Oficinistas

SOLICITAMOS un taquígrafo experto inglés-español, tiene que ser joven y soltero para trabajar fuera de la Habana. Dirigirse al señor Cabrera, Manzana de Gómez 541.
S10 35352 28 sep 1

S-11. Agentes y Socios.

NECESITASE socio-vendedor para vender al comercio importador al por mayor tejidos y paños de algodón, seda artificial y lana para hombres y mujeres; agencias exclusivas, americanas y europeas; tendrá que aportar dos mil pesos en efectivo al constituirse la sociedad. Meros curiosos no contesten este anuncio, sino personas serias, trabajadoras, de intenciones sanas y buena reputación. Se le reconocerá un interés de cincuenta por ciento en este importante negocio de «comisiones en general» por dicho aporte de capital de fomento. Persónese al Sr. Eugenio Bernardín, Cuba 31, Departamento número 1, para entrevista detenida sobre el particular, de 9 a 10 a. m. o de 5 a 6 p. m. «en seguida».
S11 35087 26 ag 31

CEDO a persona solvente una buena representación, de artículos de propaganda, cobrando tan solo el valor del muestrario, 50 pesos. M. García, Monte 306.
S12 34673 24-3 Sep.

SE DARA lecciones de inglés, y comisión, a cambio de servicio, como Agente de Academia. Miss. Palmer, Cuba 24, A-7406.
S11 34821 25-31 Ag.

SOLICITAMOS agentes para vender Radios, (actualmente es el artículo más fácil venta), pagamos buena comisión, y nuestro plan de ventas a plazos, es el que mayores ventajas tiene para el vendedor. Diríjase a Universal Music & Comm Co. San Rafael esquina a Consulado.
S11 33696 17-3 Sep.

SE SOLICITAN

S-12. Solicitudes Varias.

PRACTICO farmacia con referencia conocimientos, joven soltero, para esta ciudad. Informa, Eliseo González, Sarra. de 9 a 10.
S12 35557 29 sep 1

O-1. Criadas y Criados.

SE DESEA colocar una joven española, para cuartos o comedor; tiene referencias de las casas donde ha trabajado. Telf. U-6637.
O1 35510 29-1 Sep.

JAPONES habla bien español e inglés, sirve a la rusa, hace cocktails, plancha fluses, colócase para criado de mano o ayuda de cámara, inmejorables referencias. Norio. A-9814.
O1 35554 29 ag 31

UN JOVEN japonés desea colocarse de criado de mano; tiene buenas referencias, para casa particular. Telf. I-6245.
O1 35474 29-2 Sep.

DESEA colocarse una joven española, para los quehaceres de una casa, es muy trabajadora, no duerme en la colocación. Llame al Telf. I-5010.
O1 35459 29-31 Ag.

DESEA colocarse muchacha española en casa de moralidad para criada de mano o matrimonio. Telf. A-6531.
O1 35310 28-31 Ag.

SE DESEA colocar una joven española para cuartos o comedor, tiene referencias de las casas donde ha trabajado, desea casa de moralidad. Informan. Telf. U-6637.
O1 35359 28 ag 31

SE DESEA colocar una joven española para criada de mano o los quehaceres de corta familia, tienen buenas referencias. Telf. A-2991.
O1 35337 28 ag 31

SE DESEA colocar una joven española de criada de mano, no le importa manejar, o criada de comedor; tiene referencias. Informan: Telf. M-5417.
O1 35312 28-31 Ag.

O-2. Cocineras y Cocineros.

DESEA colocarse un joven matrimonio de color, inglés, como cocinero repostero y criada de mano o manejadora. Altas referencias. Llámese, FO-2356.
O2 35409 29 sep 1

DESEA colocarse joven española para cocinar y limpiar para un matrimonio, tiene referencias, llame teléfono X-3052.
O2 35455 29 ag 31

BUEN cocinero, repostero, asiático, cocina muy bien a la criolla, española y francesa; tiene buenas referencias. Pregunten por Antonio Leu. Telf. M-4843.
O2 35488 29-31 Ag.

UNA SEÑORA desea colocarse para cocinar, sabe trabajar y tiene quien la recomiende. Telf. X-3711.
O2 35475 29-1 Sep.

JOVEN cocinero chino, desea colocarse en casa particular, cocina criolla y española y postres, aseado; tiene referencias, es persona seria. X-3056. Dolores y 15, Lawton.
O2 35450 29-1 Sep.

DESEA colocarse una buena cocinera y repostera, española, duerme en la misma. Telf. A-2734.
O2 35456 29-31 Ag.

COCINERO joven, español, se ofrece para casa particular, sabe las tres cocinas, práctico en repostería y pastelería y helados, con buenas referencias. Informan: M-3416.
O2 35446 29-2 Sep.

SE OFRECE un cocinero repostero, excelente asiático, sabe cocinar, muy práctico cocina española, criolla y cumple su obligación: tiene buena recomendación de casa particular. Telf. U-6983.
O2 35448 29-1 Sep.

SE OFRECE buen cocinero español, cocina criolla, española y francesa, repostería y pastelería, agradable sazón, limpio en su trabajo, es hombre solo, sale a los repartos. M-4761.
O2 35442 29-31 Ag.

SE DESEA colocar una señora española, de cocinera y repostera; tiene referencias y duerme en la colocación. Informan: 23, 259. F-4074.
O2 35445 29-1 Sep.

COCINERO Repostero asiático desea colocarse en casa particular; cocina muy excelente criolla, española y americana; sabe cumplir con su obligación; tiene recomendación también. Informan Teléf. M-4859.
O2 35440 29-31 Ag.

DESEA colocarse señora de mediana edad, de color, para cocinar solo; tiene muy buenas recomendaciones como cocinera y duerme en la colocación. Telf. A-8066.
O2 35430 29-31 Ag.

COCINERO joven, español, desea colocarse en casa particular o comercio. Sabe su obligación. Referencias de las familias más distinguidas de la Habana, donde prestó sus servicios largo tiempo. Informan, A-8834.
O2 35373 28 ag 31

DESEA colocarse una joven española para cocinar y limpiar; tiene referencias. Telf. FO-2717.
O2 35303 28-1 Sep.

DESEA colocarse una muchacha española para cocinar y limpiar siendo corta familia, sabe cumplir con su obligación, lleva tiempo en el país. tiene buenas referencias. Teléfono A-3726.
O2 35360 28 ag 30

SE DESEA colocar una señora española de 28 años de edad, para cocinar y limpiar, sabe planchar y lavar. Informan, Telf. I-7820.
O2 35366 28 ag 31

COCINERA española, mediana edad, desea colocarse, entiende repostería, sabe hacer plaza; tiene referencias, no duerme en la casa. FO-2683.
O2 35289 28-31 Ag.

SE OFRECE para cocinar y limpiar, una buena cocinera, es joven y de color, duerme en la colocación y tiene muy buenas referencias. Telf. M-5241.
O2 35268 28-31 Ag.

SEÑORA de mediana edad, desea colocarse para cocinar, sabe de repostería; o para lavar y planchar. Lanuza número 27. Telf. FO-2628.
O2 35257 28-31 Ag.

DESEA colocarse para cocinar, una señora; tiene quien la recomiende. Telf. X-3973.
O2 35316 28-31 Ag.

JOVEN asiático, cocinero, repostero muy limpio, a la criolla y española; tiene referencias. Telf. I-7373. Felipe.
O2 35294 28-31 Ag.

BUEN COCINERO y repostero asiático, desea colocarse en casa particular; cocina bien a la criolla, española, francesa y americana; tiene buenas recomendaciones. Informes Teléfono M-5010. Preguntar por José Wong.
O2 34988 26-31 Ag.

O-3. Manejadoras.

DESEA colocarse una inglesa como manejadora o criada de mano buenas referencias. Llamen FO 2356.
O3 35410 29 sep 1

O-5 Jardineros.

DESEA colocarse un joven japonés, jardinero, en casa particular o finca. Informan: En Santa Brígida 22. Telf. FO-9305.
O5 35473 29-1Sep.

O-6. Choferes

CHOFER mecánico, español, desea colocarse en casa particular tiene 11 años de práctica y buenas referencias y sin muchas pretensiones Informan, Telf. F-5007.
O6 35543 29 sep 2

O-7. Costureras, modistas y Sombrereras

MODISTA española, desea encontrar casa para coser. Escriban J. R., 12 y 23, Apartamento No. 18.
O7 34854 25-1 Sep.

SE OFRECEN

DESEA colocarse joven cubana, en casa particular, sabe coser y cortar, también borda a máquina y a mano; referencias a satisfacción. Tel A-3557
O7 35496 29-31 Ag.

SE DESEA colocar una modista en casa particular, lava y plancha ropa fina y limpiar alguna habitación. Tiene buenas referencias. Teléfono: FO-2614.
O7 35285 28-31 Ag.

O-8. Lavanderas.

UN JOVEN chino, lavandero, sabe lavar y planchar, muy práctico en todo, desea colocarse en casa particular y hotel. Informan: Telf. U-6983.
O8 35449 29-1 Sep.

SE OFRECE un joven chino, práctico lavado y planchado para casa particular y establecimiento. Informan: Telf. M-4044.
O8 35433 29-1 Sep.

O-10. Oficinistas

JOVEN de 20 años, desea colocarse, sabe inglés gramaticalmente, mecanografía, casa de comercio u oficina. Para más informes: Telf. M-9450.
O10 35282 28-5 Sep.

TAQUIGRAFA competente de inglés y español acostumbrada a redactar correspondencia o traducirla, interesa colocación. M-1787.
O10 34659 24-31 Ag.

O-12. Ofertas Varias.

SE OFRECE una señora para encargada de hotel, o casa de huéspedes o para cocinar en casa de comercio. Telf. U-5039.
O12 35258 28-31 Ag.

AGENCIAS DE COLOCACIONES

LA CUBAN American Employment Office envía a Ud. cualquier clase de empleado que necesite con buenas referencias y para cualquier clase de empleo. Tels. A-3343 y A-3806.
X 35220 27-11 Sep.

"LA MATANCERA"

A-7740 Sirve rápidamente cocineras criadas, toda clase de servidumbre y empleados de ambos sexos con referencias. Calle Sol 103. Servicio permanente a todas horas.
X 32734 4-4 Sep.

SE COMPRAN

C-3. Fincas Rústicas.

INGENIO de fabricar azúcar. Deseo comprar ingenio en la provincia de la Habana. Ofertas por escrito con todos los detalles. A Caliger Apartado 1010. Habana
C3 C-it. ind

C-5. Muebles y Prendas

A-4559. Compro muebles, liquido casas completas, baúles, maletas, máquinas coser, escribir, burós, archivos, piano, nevera, antigüedades, objetos de arte, ropa hombre, caudales, piano, negocio rápido. A-4559.
C5 35295 28-2 Sep.

COMPRAMOS JOYAS VIEJAS

De oro, platino y plata; sanas o rotas, en cualquier prenda y monedas de oro Fabricamos joyas y componemos relojes. Carballal Hermanos. San Rafael 133. Telf. U-5744.
C5 34943 26-25 Sep.

SE VENDEN

V-1. Casas.

CINCO lindas casas a $3,300, $2,800 y $2,600 en Milagros y Sola, Víbora, acabadas de fabricar, de jardín, portal, sala, dos habitaciones, baño intercalado, salón de comer, gran cocina, techos monolíticos, carpintería de cedro y decorados. Su dueño en la misma. Telfs.: A-6951 I-1776. O-Reilly número 23.
V1 35495 29-1 Sep.

CASA de dos plantas, nueva, techos monolíticos, a 25 metros de Angeles y Monte, renta $175. Se vende en $15,000. F. Prego, Monte 73.
V1 35502 29 sep 3

VENDO en ganga casa de fabricación moderna, en Campanario pegado a San Lázaro. Tres plantas, moderna estructura de concreto y techos monolíticos, muy decorada. Deseo trato directo, sin corredores. Telfs.: I-2540 A-8979.
V1 35437 29-1 Sep.

CAMPANARIO: Cerca San Lázaro, vendo espléndida casa, tres plantas, 180 metros terreno, sala, recibidor, comedor, cuatro cuartos, baños intercalados, fabricación primera, monolítica. Renta 180 pesos. Precio: 23,000 pesos; dejo parte hipoteca.

REPARTO Almendares: Gran esquina Cuadra de Cuba. Teléfono. Mide 23 x 46; 1058 varas, a 3 pesos vara; contado 850 pesos; resto por mensualidades. Informes: M. de J. Acevedo; Obispo 59. M-9036.
V1 35493 29-1 Sep.

BONITO CHALET

Se vende en la amplia calle 12 esquina a C., Reparto Almendares, una cuadra de tranvías y guaguas, jardín, amplio portal, sala, tres grandes cuartos, baño amplio completo intercalado, hall, bonito comedor, pantry, cocina, garage grande, cuarto para criados con su buen servicio y patio. Por solamente 2,200 pesos al contado y el resto a su conveniencia. No pierda esta oportunidad. Venga, véala. Informan: Telf. FO-1167. V1 35348 28-1 Sep.

VEDADO Precioso chalet en $12500 dando solamente $2,500 al contado. Resto pagar como alquiler $159. mensuales. Informan, 29 y C. (Casa pintada de Verde).
V-1 35379 28-31 Ag.

CASITAS a plazos en el reparto Batista, desde 2,000 pesos en adelante. Parte de contado y el resto con facilidades de pago. Informes: Jorge Batista. E. y 12. Telf. X-1229.
V1 35117 27-2 Sep.

EN PEREZ y Justicia, Luyanó, vendo una esquina con establecimiento, con dos casas, una por Pérez y otra por Justicia y un solar al fondo, cerrado frente de 230 metros. Precio de situación. Informa su dueño en la misma, por Pérez.
V1 35200 27-5 Sep.

VENDO casa moderna a la brisa, compuesta de portal, sala, saleta, recibidor, tres habitaciones, comedor, cocina, dos cuartos, baño, patio, traspatio, garage con cuarto, servicio. General Lacret 503, casi esquina Mayía Rodríguez, Santos Suárez.
V1 35019 26-31 Ag.

NEPTUNO, cerca Belascoaín, vendo casa con establecimiento. Trato directo con su dueño, en Aguila 56, altos, entre Virutdes y Animas, de 10 a cuatro. V1 34812 25-31 Ag.

COMPRE casas pequeñas en buen punto y ríase de la quiebra de valores y Bancos. Aproveche esta ocasión que puede no volver. López. U.-4791.
V1 34116 19-4 Sep.

V-2. Solares.

GANGAS

Reparto La Sierra, solar de 12 x 47 a $3.50 vara.

Almendares, solar de 30 x 60, frente a la línea, a $2.00 vara.

Miramar, solar de 23 x 53, a $2.60 vara. Dueño, informa, Telf. FO 2188.
V2 35537 29 sep 2

VEDADO

Vendo chalet 683 metros, 6-4, dos baños y demás servicios. $25,000.

Miramar, chalet 2 plantas, 1,251 varas, en $15,000.

Almendares. 4 casas en $9 000. Dueño, informa, Telf. FO-2188.
V2 35538 29 sep 2

SE VENDEN

REPARTO «Kohly», en la parte más alta del reparto, vendo una esquina, sombra. 550 pesos contado. Telf. A-0383, de 9 a 11 a. m.
V2 35274 28-5 Sep.

ALTURAS de Almendares: Se venden dos solares, en lo mejor del reparto. Precio muy barato. Informan el F-2544.
V2 35122 27-31 Ag.

V-3. Fincas Rústicas.

HERMOSA finca, lindando con pueblo Arroyo Naranjo y Río Almendares, regadío, bombeo eléctrico y arietes, grandes tanques, tierra excelente, todos cultivos. Varias casas. Precio reducido. Facilidades pago. Calzada 70. Arroyo Naranjo.
V3 35299 28-31 Ag.

FINCAS de recreo. Vendo lotes de todos tamaños, Carretera Central, entre Arroyo Arenas y Punta Brava y Guanajay. Cambio por casas. Notaría Gelabert. Cuba 11.
V3 34994 26-31 Ag.

V-4. Establecimientos.

GARAGE: Por tener otros negocios, vendo con 60 carros a storage y 300 galones gasolina de venta diarios. Telf. A-5365, de 11 a 4 p. m.
V4 35334 28-31 Ag.

SE VENDE, café-lechería punto más comercial de La Habana, es buen negocio. Informan: Iglesias, Salud y Gervasio, café.
V4 35336 28-3 Sep.

VENDO, COMPRO Y CAMBIO ESTABLECIMIENTOS Y PROPIEDADES

No se deje engañar: aquí no se hacen trampas. Bodegas, lecherías, cafés y barras, con poco de contado. Seriedad y honradez. Véame en Belascoaín y Figuras, café, Suárez.
V4 34886 25-4 Sep.

VENDO una bodega muy cantinera, por enfermedad, la doy menos de la mitad de lo que costó, urge venderla con poco de contado. Su dueño Emma letra B., bajos, esquina a Fábrica. Informan: Rego, de 12 a 2 y de 7 a 9 p. m., está cerca del Parque Central.
V4 34703 24-8 Sep.

V-5. Muebles y Prendas.

VENDO hermoso juego de comedor, caoba, color caramelo, compuesto de aparador, vitrina, auxiliar y seis sillas de búfalo legítimo. No son muebles de baratillo y se dan a la primera oferta razonable. Oportunidad para el que disponga de efectivo. Belascoaín 98 B, altos. Casa particular.
V5 35544-58 29 ag 31

JUEGO tres cuerpos, 50 pesos; sala, 20 pesos. Estos precios por el término de tres días. La Casa Mastache, Concha entre Luco y Justicia. Luyanó. Nota: Vendo también a mueblistas.
V5 35419 29-1 Sep.

SE VENDE un juego de cuarto de arte, moderno, con ocho piezas, último modelo, en San Nicolás 109, entre Salud y Reina. Telf. M-5843.
V5 35499 29-31 Ag.

Se venden los muebles del hotel París y derecho al local, por no poderlo atender el dueño. Zulueta número 85, preguntar al encargado. Se da barato.
V5 34954 26-2 Sep.

SE VENDEN barato juego cuarto, sofá mimbre, dos butacas, dos camas caoba, chifonier, escaparate, mesitas renisas, costureros. Otros muebles más. 23 No. 211, Vedado, F-2383.
V5 35246 27-31 Ag.

JUEGO sala tapizado lujoso. Se lo lleva el que primero llegue. También juego comedor, lámparas, tapices. Me voy para un apartamento. Mendoza No. 12 esquina a S. Emilia.
V5 35288 28 sep 3

MUEBLES clásicos y arte moderno, muy baratos, al contado y a plazos. Fabricación rápida, según catálogos a elcción del cliente. Liquidación de enormes existencias, así como Joyería, Relojería, Lámparas, etc., con el fondo y mensualidades que convenga al comprador. Cambiamos y alquilamos muebles. La Casa Ruisánchez. Angeles y Estrella. Teléfono A-2024.
V5 541 10-10 Sep.

LIQUIDACION DE MUEBLES

Sillas nuevas a $0 80; sillones a $1.50 escaparates, lunas a $12.00; aparadores a 5 y 6 pesos; coquetas a $5.00; baules y maletas, a cualquier precio. Dinero a módico interés. «La Fortuna». Suárez 56 y 58.
V5 32865 5-4 Sep.

MUEBLES BARATOS

Díaz y Chao. Gran rebaja de precios en nuestras existencias; muebles de cuarto, comedor, sala y recibidor, finos y corrientes, piezas sueltas al contado y a plazos. Tomamos muebles a cambio. Neptuno 197, entre Belascoaín y Lucena. Telf. U-5154.
V5 91 7-6 Sep.

MUEBLES y joyas a plazos. Juegos cuarto, sala, comedor. Arte Moderno, hasta con 10 pesos entrada y pagar como usted quiera. Tammbién joyas de todas clases. Grandes facilidades de pago. La Eminencia. Neptuno 188, entre Gervasio y Belascoaín.
V5 946 13-13 Sep.

MUEBLES BARATOS

Liquidamos los que quedan nuevos para dedicarnos a compra-venta, hacemos encargos, arreglos y compramos. Neveras casi regaladas. El Cedro, Galiano 123 entre Zanja y Barcelona.
V5 7408 22-21 Sep.

V-6. Maquinarias

SE VENDEN tractores, arados y otros aperos, de labranza, de tracción animal y mecánica; todo en perfecto estado de funcionamiento. Informan: F-6647.
V6 34827 26-3 Sep.

V-7. Automóviles y Accesorios

BUICK sedan, siete pasajeros, vendo barato, está como nuevo, chapa de este ejercicio, cuatro gomas nuevas, acepto cambio por Ford sedan. Hotel Pan América. Consulado 146
V7 35534 29 sep 4

SE VENDE un elegante Packard de siete pasajeros, en perfecto estado. Puede verse: Carlos III y Montoro. Informa: M. Delgado. Telf. U-6500.
V7 35491 29-1 Sep.

SE VENDEN 7 camiones de volteo de 5 toneladas, 3 de cama fija de 5 toneladas y 3 de cama fija de 1 1-2 a 1 3-4 toneladas. Informan, Pelleyá y Cía. Depósito de carbón, Fábrica y Atarés.
V7 CT 29 sep 5

SE VENDE un camión Ford, sin fin, con extensión Jhonson, carrocería abierta, sus cuatro gomas nuevas, en 140 pesos. Para verlo: San Isidro 63 y medio garage.
V7 35460 29-8 Sep.

LINCOLN: siete pasajeros, cuatro gomas nuevas, vestidura y pintura flamantes, como nuevo, 1,300 pesos, parte contado. Todo contado con rebaja. Telf. F-5864.
V7 35102 27-2 Ag.

SE VENDE un motorcicleta «Indian» con sidecar, alumbrado eléctrico. Teniente Rey número 36.
V7 35109 27-4 Sep.

SE VENDEN 2 AUTOMOVILES

Con motores magníficos, para guaguas. Pueden verse en Aguiar 100.
V7 35042 26-31 Ag.

VENDO automóvil marca Hispano-Suiza, de 4 pasajeros y un Rolls-Royce. Informan Morro 5-A. Garage. Teléfono A-7055 y M-6111.
V7 35084 26-10 Sep.

ANUNCIESE EN EL Diario de la Marina

SE VENDEN

GRAN TALLER DE CHAPISTERIA

Reparación en general de radiadores pintura «Duco», soldadura autógena, de Enrique Padilla, Infanta 5, entre Jovellar y San Lázaro. Telf. U-7267. Esta casa pinta con «Duco» todas las reparaciones de los trabajos de chapistería, con precios muy reducidos y con toda garantía en las reparaciones generales. Mi interés es que sea usted un cliente para siempre.
V7 12462 J. L. R Indf.

V-8. Instrumentos de Música

AFINE su piano, pianola, por $2.50. Absoluta garantía. Virgilio Fernández, procedente de grandes fábricas europeas. Taller de reparaciones de piano y autopianos. Zulueta 36 y medio. M-3040.
V8 35465 29-13 Sep.

EN 40 PESOS vende familia que embarca, piano de lujo, inmejorables voces, teclado muy blanco, con banqueta y sin comején. Escobar 254, bajos, entre Carmen y Figuras.
V8 35293 28-31 Ag.

¿TIENE Ud. Fonógrafos, Victrolas, Discos? Valen dinero. Se lo admito como fondo para adquirir un Radio Phillips. Compro libros y novelas. Señor García: X-3316.
V8 35223 27-1Sep.

V-9. Utiles de Oficina.

SE VENDEN dos máquinas de contabilidad Burroughs, una de sumar, cuatro sillas caoba, una mesa y una caja de metal para libros y papeles. Informan, Pelleyá y Cía. Edificio Bacardí 319.
V9 CT 29 sep 5

V-11. De Animales.

VENDO mulos, carros y arreos de todas clases, caballos, mulos de monta, un burro semental de 7 cuartas caballitos ponies, faetones, arañas, cesta de mimbre, cochecitos. TODO MUY BARATO. — JARRO Y CUERVO. Marina núm 3. Jesús del Monte. Tel. X-2876
V11 C-6539 3-3 Sep.

V-12. Objetos Varios.

MUDADAS a $1.00, con personal experto. Informan: X-2854, mueblería Mastache, Concha entre Luco y Justicia, Luyanó.
V12 35418 29-31 Ag.

SE VENDEN cuatro mostradores, propios para botica, oficina o productos del país. Precio 14 pesos cada uno. X-2187.
V12 34806 25-31 Ag.

Y- Casas de Préstamos

PARA OFICINA Y DE OCASION

Burós planos y cortina, máquinas de escribir, sumar, libreros, giratorios mesas de máquinas, archivos, mimiógrafos, accesorios. Véalos. Villegas 6. A-8054.

DINERO

Sobre joyas, máquinas de escribir, sumar, calcular, ropas, objetos de arte, compramos muebles de oficina en general. Villegas 6. A-8054

A-8054, MAQUINAS EMPEÑO

Compro de escribir, sumar, en cualquier estado, archivos, cajas archivos, caudales, mimiógrafos y accesorios en todas cantidades. Llame al teléfono A-8054.
Y 32686 3 sep

DINERO E HIPOTECAS

SE OFRECE

EN HIPOTECA doy $500 a $5,000, sin comisión, Habana, repartos, también $6,000 a $30,000. San Miguel 4, café El Ariete, vidriera, 9 a 3. Díaz M-4213.
Z o 35420 29 sep 6

FACILITO dinero sobre créditos hipotecarios, alquileres de casas, bóvedas y panteones, con mucha reserva, firmo en el día. J. Llanes. Sitios 42, esquina San Nicolás, Teléfono M-2632.
Z 35536 29 sep 6

TENGO para hipotecas, Habana y Vedado, 8,000, 3,000, 2,000 y 1,200 pesos. Habana 49, (altos).
Z-S-O. 35439 29-1 Sep.

INSTITUCION establecida en esta capital, desea colocar cantidades en hipotecas a bajo interés. Indispensable buena garantía y deudores serios. Asuntos directamente con los interesados. Llame: X-3648.
Z-S-O. 35108 27-5 Sep.

DINERO

Doy grandes y pequeñas cantidades en hipoteca, desde el 6 por ciento en adelante para la Habana y sus barrios. También tengo para los repartos. Operación rápida y absoluta reserva.

JULIO C. GRANDA
Obrapía 33. Telfs., M-5921 F-5759.
Z-s-c 33465 15 sp 10

Dinero en Hipoteca

En todas cantidades al tipo más bajo en plaza. Con la mayor reserva y prontitud.
MIGUEL F. MARQUEZ
Empedrado No. 16. altos esquina a Cuba.
E 1090 Ind. En.

CREDITOS Hipotecarios. Vendo a créditos de $5.000. Garantía: casa y solar. Descuento 15 por ciento de su valor. Telf. A-0383 de 10 a 11 a. m.
Z V 33882 18 3 Sep.

DINERO

No pierda tiempo, cuando necesite tomar dinero en hipoteca o pagaré vea a Fernández Alvarez, San Ignacio 50. Telf. A.-4432, de 2 a 4. Operaciones rápidas y absoluta reserva.
Zs.o. 33027 5-1 Sep

SE TOMA

TOMO 47 mil pesos en primera hipoteca sobre mil metros de terreno fabricado de dos plantas. Informan, Jesús del Monte 238, pregunten por Antonio.
Z s t 34909 25 ag 31

PARA EL HOGAR

PH-2. Reparación de Muebles

¿POR QUE COMPRAR LAMPARAS NUEVAS?

Restaure o modernice la suya por poco costo. Unica casa que garantiza sus trabajos tanto en plateado, empavonado como dorado. Manuel Vales, Rita 37, Luyanó. Telf. X-1518
PH2 35061 26-1 Sep.

REFORMAMOS y arreglamos muebles, Esmaltes, Barnices y tapicería. Mimbres pintados a máquina. Se hacen muebles de encargo. Pedro García, Hospital 20, U-4224. Precios de situación.
PH2 34003 18-2 Sep.

PARA LAS DAMAS

PD-6. De Interés para las Damas

HERMANAS Camps. Bordados, plisados y toda clase de labores a máquina y a mano. Todo de absoluta garantía. Servicio de mensajeros. Teléfono F.-5402. Línea, 109, entre 12 y 14, Vedado.
PD6 684 11-11 Sep.

UNIFORMES colegiales bien hechos, $1.00. Precios módicos para otros trabajos de costura. Talleres Cooperativos. Cuba 24, A-7406.
P-D6 34963 26-2 Sep.

ENSEÑANZAS

E-1. Academias.

ESTUDIE Arte, aprenda inglés en Ringling Museum E. U., 65 pesos mensuales. Un día viaje de Habana. Miss Palmquist, Representante, Cuba 24. A-7406.
E1 35284 28-3 Sep.

TAQUIGRAFIA «Gregg», Mecanografía, Inglés, 2 pesos, cada asignatura, 5 pesos las tres. Cuba 24, A-7406.
E1 34822 25-31 Ag.

ENSEÑANZAS

SISTEMA ALEMANY
ACADEMIA INTERNACIONAL

Hágase rápidamente experta profesora, corte incomparable sistema moderno, fácil, práctico, expido títulos, clases domicilio y correspondencia, autora y directora, Matilde Alemany, San Lázaro 131. A-7044.
E1 34331 21-20 Sep.

GRAN ACADEMIA DE COMERCIO

Inglés, Taquigrafía y Mecanografía, Director: Luis B. Corrales, Reina 113. Enseñanza personal. Moralidad y orden absolutos. Clases de 8 a. m. a 10 p. m. Damos títulos. Conocimientos completos de Mecanografía por un peso al mes.
E1 35404 29-13 Sep.

Academia de Inglés ROBERTS
MALECON 31, ALTOS
TELEFONO A-1317

Clases generales, 5 pesos mensuales. Clases particulares en la Academia y a domicilio. Lección de ensayo gratis. ¿Desea usted aprender inglés? Compre usted el METODO NOVISIMO ROBERTS. Cuarta edición. Fasta, $2.
E1 34729 24 sep 23

ACADEMIA SAN ALBERTO

17 número 233, teléfono F-5594. Vedado, mecanografía, taquigrafía «Pitman», «Gregg», «Orellana», inglés, contabilidad, aritmética, preparación, primer año, clases a domicilio, medios internos.
EI J. I. R. 12-11 Sep.

E-2. Colegios

COLEGIO SAN ELOY

Pupilos: precios de situación. Primera Enseñanza, Preparatoria, Bachillerato, idiomas y Comercio. Se admiten internos, medio internos y externos. Clases todo el verano. Calzada del Cerro número 620. Habana. Telf. I-6002. Pida prospectos
E2 32639 3-3 Sep.

E-4. Escuelas.

ESCUELA CENTRAL DE INGLES

Trocadero 29, bajos. Clases nocturnas, con enseñanza práctica del inglés, comenzarán el primero septiembre. Profesor graduado Universidad de Oxfora, Inglaterra; ex-Profesor de la Central School of Languages, Londres. Preparación, ingreso Instituto, Número de alumnos limitado. Precios módicos. Telf. M-2609.
E4 35123 27-3 Ag.

ESCUELA DE GUITARRA

Profesor Rafael Nadal, enseñanza por los métodos modernos y toda clase de acompañamientos. Precios módicos, clases a domicilio. Neptuno 59 altos. Telf. A-6346.
E4 33912 18-2 Sep.

E-5. Profesores

TAQUIGRAFIA y mecanografía profesor Padrón. Clases a domicilio y por correspondencia. San Francisco 146, Víbora. Telf. X-2131.
E5 35423 29 sep 1

DOCTORA en pedagogía con magníficas referencias, da clases de primera y segunda enseñanza en su casa y a domicilio. Telf. M-8219.
E5 35533 29 sep 6

PROFESOR a domicilio de Matemáticas y Ciencias para el Bachillerato. Ingreso Escuela de Ingenieros. Referencias. Precios económicos. Telf I-7189.
E5 35390 29-1 Sep.

USTED necesita el inglés, ¿no es verdad? Puede aprenderlo con facilidad con una maestra americana, joven e inteligente, se toma mucho empeño en enseñar, pronto y por poco dinero. Miss Hamilton. A-2212.
E5 35470 29-1 Sep.

MAESTRO Americano, abogado, con certificado de Universidad de Yale. Clases particulares de inglés M-8979.
E5 35354 28 sep 4

PROFESORA inglesa de Londres, da clases particulares y colectivas, a domicilio o en su casa, nuevo método de aprendizaje; aprenderá pronto. F-5226. De 1 a 2 p. m. y después de 7 y media p. m.
E5 35275 28-11 Sep.

MAESTRA Normalista, especializada en Estados Unidos, se ofrece para dar clases a domicilio. Señorita Rosado. Telf. F-2889.
E5 35030 26-10 Sep.

GARANTIZANDO rápidos adelantos, enseñanza eminenetemente práctica de ortografía, taquigrafía, contabilidad moderna, etc., cuotas facilísimas. Atención individual. Llame al Telf. A-9182, por la noche.
E5 34687 24-3 Sep.

INGLES

Enseñado por profesora americana. Sorprendentes resultados en pocas semanas. El discípulo leerá, escribirá y hablará el inglés en breve tiempo. Lecciones a domicilio también. Miss Kapan. Gran Hotel. Teniente Rey y Zulueta. M-9896.
E5 34463 22-21 Sep.

PROFESORA de primera y segunda Enseñanza, preparación rápida al ingreso de la Escuela del Hogar, Normal e Instituto, taquigrafía y mecanografía. Sabe inglés. Telf. U-1152.
E5 751 12-11 Sep.

PIANO Y SOLFEO $3.00

Mensuales, Canto. Violín, Mandolina, Guitarra, Experto profesorado enseña sistema rapidísimo, (práctico); examinándole trimestralmente. En seguida será profesora Tocará preciosas piezas al mes de empezar Especialidad, alumnos haraganes Vamos a domicilio, San Rafael 71. Telf. A-0225
E5 33145 13-10 Sep.

INGLES, Taquigrafía (inglesa y espuañola), teneduría, cálculo mercantil, caligrafía y matemáticas, a 8 pesos mensuales. Enseñanza a domicilio por el profesor F. Heitzman. (Profesor Normal). Informes: Reina número 30, altos, por Correo o personalmente.
E5 33796 17-1 Sep.

GUITARRA y canto, canciones cubanas, mexicanas, españolas, también clases piano para aficionados. Monte 15, altos de «La Nueva Retreta». Tel. M-6169.
E5 33775 17-1 Sep.

DE INTERES GENERAL

PERDIDA de un certificado de chófer, número 9092 y circulación de camión, gratifico con $5 a quien lo devuelva en Neptuno 56. Teléfono A-3718. B. Menéndez.
I 35503 29 ag 31

UN ENCUENTRO

¡Me alegro encontrarte, dime Jorge, a donde se ha ido nuestro amigo Perico, con su Roma, al Arco del Pasaje, al lado de la barbería, se puede entrar por Prado, frente al Capitolio y por Zulueta, frente al Instituto. Ya no me digas más, por donde está Manín. Ahí. Ahí...!
I. 6533 29-3 Sep.

SE VENDE un magnífico panteón de dos bóvedas, todo de concreto, mármoles de primera, situado en Avenida Central. Precio 1,000 pesos. Puede verse. Informes a interesados directos. M. Delgado. Telf. U-6500.
I. 35492 29-1 Sep.

SE OFRECE la altura más privilegiada para anuncio lumínico. M-3813. M-6589.
I 35346 28 ag 31

NO ACEPTE ir hasta Oriente ignorando quién lo lleva. Ofrecemos máquinas buenas y chauffeurs competentes —que garantizamos—sin cobrar sobreprecios. Dé su orden al teléfono A-3815, o venga a nuestra oficina, Cienfuegos 12, cerca Monte. Agencia Hispano Cubana, de Girona y Gómez.
I.G. 35232 27-11 Sep.

BARTOLOME CANEVARES

Pone en conocimiento de su distinguida clientela que habiendo liquidado su negocio se sirvan acercarse a Obispo 16, Dpt 14, para recoger las prendas que dejaron en arreglo, en el término de TREINTA DIAS a contar dsde la fecha, pasados los cuales no me haré responsable a ninguna reclamación. Habana, 27 de agosto de 1931.
I-G 35065 26-10 Sep.

JOSE Gardell Garrigó, Contratista de Obras. Construye, amplía y repara casas y chalets; adapta locales para industrias y comercios. Reparaciones en general. Pídame planos y presupuestos. Santa Irene 105. I-2696.
I 34290 21-5 Ssp.

M.E.C.D. 2016

A TRAVES DE LA VIDA

por HECTOR de SAAVEDRA

EST UBIQUE DEUS

Dios está en todas partes y también en Marianao. El otro día estuvo a verme un señor policía, no sé si de la Secreta o la Judicial, porque los funcionarios de ahora no son los que yo conocía cuando era Fiscal. Aquellos tiempos de Pepe Jerez y de Pepe Llanusa no son los mismos. El hombre que vino a interrogarme será muy perspicaz, pero no lo parece. Poca gente parece lo que es, o, como dirían algunos, parecen lo que no son. El caso es que el "detective" es ya un tipo que tiene carácter propio, y el individuo que yo ví podía, muy bien, ser tomado por un insignificante ciudadano. Me declinó su autoridad y sin más preámbulo me dijo:

—Usted tiene que estar enterado del hecho. El crimen se cometió junto a la señal del kilómetro 9.

—El mío es el 10.

—El cadáver estaba dentro del 10, precisamente. ¿Usted es testigo?

—Sí, señor.

—¡Ah! ¡Magnífico! ¿De modo que usted presenció el hecho?

—Yo ví la sangre.

—¿Cuándo fué herido?

—No señor; cuando cruzaba en una guagua, a eso de las diez de la mañana.

El policía o cosa así, quedó desorientado. Cuando me enteré de lo ocurrido hacía muchas horas que se habían llevado el muerto.

—Parece extraño que en la demarcación de "Bagatelle", no se diera cuenta de ese crimen.

—¡Qué quiere usted! Mas cerca está la casa de Gómez Mena y nadie, allí, sabe nada. ¿Conoció usted a Don Pedro? Era un caballero amable y bondadoso y fué una desgracia para este pobre barrio, que nos faltara un hombre tan bueno...

—¿De modo que siendo usted vecino, no sabe nada?

—¿Cómo voy a saberlo? Pregunte a las excelentes Madres del Buen Pastor y verá como tampoco conocen el hecho. ¡Y eso que el Convento está más cerca, porque yo me encuentro casi a la mitad del kilómetro. Y no digo nada de Don Ignacio de Almagro y otros vecinos. ¿Tiene usted amistades en este barrio?

—No conozco a nadie.

—Pues hace mal. Este lugar se llamaba "Curazao", no sé por qué. Cuando vinieron los cursis y pretendieron "regenerar" el país, le pusieron el nombre de "Redención". Tampoco sé por qué, pues no había nadie a quien redimir. Pero estaban de moda, casi como hoy, esos arranques que hicieron llamar Progreso y Porvenir, a dos calles famosas al menos de gran notoriedad, que había en la Habana. Pero como Curazao era un nombre honesto la gente sigue llemando así este barrio.

—Bien. Bien. Pero no me interesa...

—¡Cómo no! ¿Y es usted un investigador de la verdad y no quiere recibir informes? Esta es una demarcación riquísima en arcilla para fabricar un excelente ladrillo. Observe usted: frente a mi casa—que es de usted— hay un tejar, "Rocha y Maceda". Un poco antes, en las Puentes están el de "Matos" y el de "La Criolla". Hay uno detrás de mi casa y otro a la izquierda que es el de Pogolotti, cuyos ladrillos son superiores al "Toledo", que está más abajo.

—Pero amigo, yo no voy a fabricar.

—¡Es lástima! Pero de nada le serviría porque a excepción del Tejar "Toledo" y alguno más, todos los otros están "silenciados". Hay mas, se caen en ruinas. Comprenderá usted que es triste...

—Sí, señor, pero lo que me interesa saber es quien conozca al muerto...

—¡Hombre! Puedo darle un buen consejo. ¿Por qué no va a ver a Don Julio Blanco Herrera?

—¡Si está en Europa!

—¿Y qué? ¿Qué es eso para un gran detective? El hombre asesinado fué sirviente en casa de **Julito...**

—Me hace usted pensar.

—Aproveche la oportunidad Haga un viaje a París "en comisión del servicio". Otros muchos van sin mejor motivo. Váyase a Biarritz, porque **Julito,** de seguro que está allí. ¡Ay, amigo! ¡Quién fuera usted! ¡Ya verá usted que playa y que Casino!...

Y tuve, todavía, el cinismo de decirle:

—No deje de escribirme.

PANAMA NEGOCIARA SOBRE LAS CARRETERAS CON LOS ESTADOS UNIDOS

CIUDAD PANAMA, agosto 30 (AP.)—El secretario interino de Justicia, J. J. Vallarino, dió hoy instrucciones al ministro panameño en Wáshington, para que inicie las negociaciones de un nuevo tratado entre Panamá y los Estados Unidos, sobre la cuestión de las carreteras que tocan a la República y a la zona del Canal.

HOY SE REUNIRA EL GABINETE DE INGLATERRA CON EL OBJETO DE PREPARAR LOS CAMBIOS QUE SE HICIERON AL PLAN DE ECONOMIA NACIONAL

Aunque rechazado por su partido, Mac Donald se ha ganado grandes admiradores

LONDRES, agosto 30. (AP).—Los miembros de nuevo Gobierno nacional pasaron el día de hoy estudiando el programa de economías que han de poner en vigor en vez de disfrutar de sus acostumbrados asuetos de fin de semana.

El gabinete se reunirá mañana a las cuatro de la tarde y la sesión será el comienzo del plan. Se discutirán distintas alteraciones del programa y se harán preparativos con el fin de que el plan esté totalmente terminado para la sesión extraordinaria del Parlamento, convocado para el 8 del mes de septiembre próximo.

El primer ministro Ramsay Mac Donald, que está pasando el fin de semana en Lossiemouth, Escocia, anunció hoy que no partiría esta noche en tren hacia esta capital, sino que lo haría mañana por la vía aérea. Las condiciones favorables del tiempo han inducido al jefe del Gobierno a hacer el viaje en un aeroplano, permaneciendo más tiempo al lado de su amada Escocia.

Mientras tanto, el primer ministro parece ser un político sin partido y de no ser por las excepcionales circunstancias del momento, probablemente se viera obligado a presentar la renuncia del cargo de jefe del Gobierno inglés. Su propio electorado—Seaham Harbor—le repudió ayer y ha perdido hasta el último apoyo de los socialistas. Se tiene entendido que seguirá al frente del Gobierno nacional y que dimitirá cuando la crisis quede resuelta.

Aunque el partido laborista le ha vuelto la espalda al primer ministro, cuenta Ramsay MacDonald, acaso por su último gesto, con la simpatía de otras secciones del país.

El «Sunday Observer» en un breve editorial titulado «Adios Mac», dice:

«Seaham Harbor puede rechazar al primer ministro de la misma manera que lo hizo en otra ocasión Bristol con Mr. Burke. En este caso es mucho peor para Seaham Harbor. El primer ministro debe sentirse hoy más orgulloso que ningún otro de los escoceses de nuestro tiempo. Aunque probablemente tendrá que descansar largo tiempo después de la disolución del Parlamento, alguna constituyente escocesa tendrá que elegirle sin lucha ni condiciones. Su exclusión del Parlamento es increíble y su regreso está asegurado por un medio u otro. Inglaterra lo llevará si Escocia no lo hace».

Malcolm MacDonald, hijo del primer ministro, que es diputado laborista por la división de Bassetlaw en Nottinghamshire, había sido invitado a asistir a la reunión trimestral del ejecutivo del partido en Warsop celebrada anoche, pero no se presentó. Al terminar la reunión se anunció que se le invitará a comparecer ante el pleno del Ejecutivo para que explique su actitud en apoyo del Gobierno nacional.

EL CONSEJO ACORDARA EN INGLATERRA LAS ECONOMIAS

LONDRES, agosto 31 (lunes.)—(AP.)—El «Daily Mail» dice esta mañana que muchas de las economías de primera necesidad serán ordenadas por el Consejo en tal forma, que no será preciso que las sancione inmediatamente el Parlamento. Bastará que se reuna el Consejo Privado y las ponga en vigor.

El Consejo, sin embargo, no tiene facultades para establecer nuevos impuestos ni reducir el actual nivel de la gratificación a los desempleados.

José Stalín y Maximo Gorky, el uno dictador, el otro pluma de la Rusia soviética, presencian ante la tumba de Lenín un desfile conmemorando el día Internacional de los rojos.

EXPLORACION EN LA TIERRA DE LOS INCAS

Descubrimientos notables hechos por la expedición de aviadores, ya de vuelta

NUEVA YORK, agosto 30. (AP).—Cinco jóvenes aviadores de Nueva Jersey que salieron el 6 de diciembre último para hacer una exploración de las tierras de los Incas, llegarán, según se cree, el próximo 7 de septiembre a bordo del vapor «Santa Clara».

Traen consigo un ejemplar de la llama inca llamada «pibe», varios millares de pies de películas cinematográficas y fotográficas, un arsenal de datos concernientes a las regiones y ruinas y numerosas leyendas acerca de encuentros con los rebeldes.

Los aviadores, que pertenecen a la expedición peruana de Shippee-Johnson, serán recibidos por una comisión de funcionarios del Gobierno, exploradores, hombres de ciencia y aviadores, presidida por el doctor John H. Finley, presidente de la Sociedad Geográfica Americana.

Un segundo recibimiento les espera en Red Bank, Nueva Jersey, donde viven tres de ellos. Serán escoltados hasta allí el martes por la tarde por veinte aeroplanos comerciales y seis de persecución de la Guardia Nacional de Nueva Jersey. El miércoles serán recibidos por el gobernador Larson en Trenton.

Entre los grandes éxitos de la expedición figura el descubrimiento de las ruinas de la «Gran Muralla del Perú» en el valle de Santa; el «redescubrimiento» de Chan-chan, capital de los chimus pre-incas, cerca de Trujillo, y el estudio de catorce aldeas olvidadas del Valle de Colca.

Los exploradores son George R. Johnson, Robert Chippee, Irving G. Hay, Valentine Van Keuren y Max Distel.

DIERON FUEGO A LOS BOSQUES PARA TRABAJAR

La ley marcial decretada en cuatro condados de Idaho para evitar esos delitos

BOISE, Idaho, agosto 30. (AP).—Hoy se proclamó la ley marcial en cuatro condados de Idaho con el fin de impedir los actos de incendiarismo en los bosques que se han registrado en los mismos, los cuales se atribuyen por el gobernador, C. Ben Ross, a los obreros sin trabajo, que de esa manera obtienen el medio de ganar algunos salarios extinguiéndolos.

La ley marcial se proclamó cuando los funcionarios advirtieron que los propios obreros que estaban encargados de extinguir las llamas permitían que éstas se extendieran por otros lugares al objeto de que el trabajo continuara algunos días más.

Cerca de sesenta trabajadores han sido despedidos en Placervillegrimes, donde se activan los trabajos para dominar el incendio, creyéndose que de no variar las condiciones quedará terminado hoy mismo.

Los cuatro condados donde se declaró la ley marcial son los de Gem, Boise, Valley e Idaho, declarando el gobernador Ross que está dispuesto a adoptar enérgicas medidas contra los incendiarios. Es posible que la ley marcial sea extendida a Lemhi, Custer y Adams, donde se teme que ocurran incendios en los bosques.

Las llamas en el área controlada han destruído dos pueblecitos, minas, depósitos de maderas y cabañas, resultando dos personas carbonizadas.

La ley marcial entró en vigor a las ocho de la mañana de hoy e inmediatamente todas las carreteras fueron cerradas al tránsito público excepto a las personas que presentaban pases expedidos por las autoridades.

Las tropas vigilan los caminos y cuidan de los trabajos de extinción de los incendios.

UNO DE LOS JEFES DE LA REVOLUCION PORTUGUESA HA SIDO ARRESTADO AYER

LISBOA, agosto 30. (AP).—El excoronel Ribeiro Helder, que fué una vez ministro, ha sido arrestado en una casa en la que se había escondido, acusándosele de ser uno de los principales directores del brote revolucionario del miércoles último. La policía le ocupó gran número de documentos.

Por otra parte, sesenta y tres soldados y marineros han sido conducidos bajo escolta a la fortaleza de Elvas, donde han quedado en calidad de prisioneros.

Dos tenientes y un mecánico que escaparon del aeródromo de Alverca en un aeroplano, durante la revuelta, y que aterrizaron en Evora, Portugal, se presentaron y fueron encarcelados inmediatamente.

Barcos Que se Esperan Durante la Presente Semana

Agosto 31.
Manuel Arnús, de Nueva York; el Cefalu, de New Orleans; el Cuba, de Tampa; Ulúa, de Nueva York; Turrialba, de New Orleans; Presidente Van Buren, de Nueva York; Iona, de New Orleans.
Septiembre 1.
Morro Castle, de Veracruz; Orizaba, de Nueva York; Florida, de Key West.
Septiembre 2.
Toloa, de Puerto Limón; Lafayette, de la Coruña.
Septiembre 3.
Florida, de Key West; San Benito, de Boston.
Septiembre 4.
Cuba, de Tampa y Key West; Heredia, de New Orleans.
Septiembre 5.
Oriente, de New York; Florida, de Key West; Cartago, de Puerto Barrio.

SE CREE QUE LOS NEGOCIOS VAN A MEJORAR

El plan de moratoria y la mejor situación europea han de tener favorable reflejo

NUEVA YORK, agosto 30. (AP)—Aunque indicando que la producción y distribución acusan bajas más acentuadas que lo acostumbrado, la Guaranty Trust Company de Nueva York, dice que cierto número de condiciones favorables sirven de apoyo a la creencia de que es posible que ocurra alguna expansión en un futuro próximo.

En primer lugar, el Banco afirma que la situación en Europa ha mejorado algo, declarando que la reapertura de los bancos alemanes, la reducción por el Reichsbank del redescuento desde el 15 al 10 por ciento, y el fracaso de los elementos radicales en el reciente referendum, son factores que ofrecen perspectivas halagüeñas para lo futuro.

«Otro acontecimiento que ha ejercido un efecto favorable en los negocios—dce—es el anuncio de que la comisión de expertos encargada de estudiar los detalles de la moratoria del Presidente Hoover, ha terminados sus trabajos y que se ha firmado un convenio por los representantes de los distintos países interesados».

Las condiciones en Inglaterra parecen responder de manera satisfactoria a la ayuda que se ha prestado a ese país en forma de créditos y es evidente que la formación de un Gobierno nacional ha servido para restaurar la confianza en la estabilidad de la hacienda pública británica.

Deduce el Banco que si la interpretación de las recientes tendencias es correcta, debe esperarse razonablemente que las industrias gozarán cada día de mayor demanda y que este mejoramiento se hará notar en todas las etapas del proceso industrial.

COMENZO EL EXODO DE LOS CHINOS DEL ESTADO DE SONORA

CIUDAD MEXICO, agosto 30. (AP).—Las noticias de Mazatlan, Sinaloa, dicen que ha comenzado el éxodo de chinos del Estado de Sonora como respuesta a las órdenes dictadas por las autoridades locales para que abandonen el Estado para el primero de septiembre.

Los trenes que llegaron hoy a Mazatlan, procedentes de Sonora, están llenos de comerciantes y labradores chinos, que se han visto obligados a liquidar sus negocios como consecuencia de la campaña contra la cual ha protestado ante el Gobierno el ministro chino Sam Young.

Los despachos de Mazatlan dicen que las autoridades del Estado de Sinaloa, fronterizo al de Sonora, donde también se efectúa una campaña contra los chinos, han pedido a las comisiones nacionalistas encargados de la misma que no lleven a cabo el anunciado boicot contra los establecimientos chinos.

EL CONDE DE JELLICOE HABLO AYER RESPECTO A LA BATALLA DE JUTLANDIA

TORONTO, Ontario, agosto 30. (AP.)—La batalla de Jutlandia librada el 31 de Mayo de 1916, que describió como la autora de la victoria británica, fué examinada por el Conde Jellicoe, almirante de la flota, en un discurso pronunciado ante la Liga de la Armada anoche.

El anunciado viaje del Almirante para asistir a la Convención de la Legión canadiense en las Cataratas del Niágara, se ha aplazado debido a la enfermedad de su hija Lady Cwendoline.

Dió a conocer los hechos más importantes de la guerra mundial diciendo que en ella se puso de manifiesto el magnífico valor y patriotismo de los hombres.

ES DESCUBIERTO UN ANTI-ACIMO: LA ANTIUREASE

Hallado por la universidad de Cornell será presentado a la Sdad. Química Americana

BUFFALO, Nueva York, agosto 30. (AP).—La antiurease, o sea el primer anti-ázimo del mundo, descubierto recientemente en la Universidad de Cornell, será explicada en la segunda reunión de la Sociedad Química Americana que iniciará mañana sus sesiones.

El descubrimiento fué hecho por el doctor James B. Summer y J. Stanley Kirk, que lo entregarán a la discusión de los técnicos.

El «anti-ázimo» es algo que neutraliza lo ázimo, impide su funcionamiento. Las sustancias ázimas son segregadas por los seres vivos y tan esenciales que sin ellas la muerte es cosa de horas.

Lo más importante de la antiurease es que arroja una nueva luz sobre uno de los campos más nuevos de exploración científica, la existencia de sustancias no identificadas, probablemente químicas, que establecen en el organismo el equilibrio entre la salud y la enfermedad, entre la vida y la muerte, entre la normalidad y la anormalidad.

Tal equilibrio, que no se conoce todavía, es lo que impide que las manos adquieran un desarrollo excesivo y determina el tamaño del corazón y de todos los órganos.

Los «anticuerpos» de la Medicina se consideran en parte como balanceadores o equilibrantes. Se forman en el cuerpo vivo y permiten arrojar las infecciones. Algunos de los sueros y vacunas médicas son ejemplos bien conocidos de este principio que ya se practica.

El ázimo mejor conocido es probablemente la pepsina, que convierte las proteínas de los alimentos en ácidos ázimos que el cuerpo puede asimilar. Recientemente se aislaron dos ázimos y se demostró que eran cristales minúsculos.

Cuando se inyecta la urease en la vena de la oreja de un conejo, comienza a manifestar convulsiones a los cinco minutos y la muerte se produce dentro de la hora. Aplicado en otros medios es un veneno más violento.

Pero comenzando con dosis muy pequeñas y aumentándolas gradualmente, los conejos se inmunizan. Resisten setenta y cinco veces la dosis letal sin el menor síntoma de perturbación ni alteración de la presión arterial.

UN ARTICULO SOBRE EL GRAN FRACASO DE LA LEY PROHIBICIONISTA EN E. U.

NUEVA YORK, agosto 30. (AP.) Maurice Campbell, ex administrador de la prohibición en Nueva York, en el primer número de su nuevo magazine «Repeal» dice hoy que cien millones de norteamericanos viven en Estados en que nada se hace para cumplir la ley prohibicionista.

Campbell declara que solamente en los Estados de Nuevo Hampshire, Oregón, Virginia, Carolina del Sur y Virginia Occidental se coopera con las autoridades federales de la prohibición. En los de Alabama, Kansas, Michigan y Nebraska, la cooperación es solamente parcial.

LA SOLUCION DE LOS PROBLEMAS OBREROS DEPENDE DE LA PAZ DE EUROPA, SEGUN A. STEGERWALD

La situación obrera—dijo—es mala, pero no puede mejorarse en una Europa tan inestable

NUREMBERG, Alemania, agosto 30 (AP.—Adam Stegerwald, ministro del Trabajo del Reich, dijo hoy a los obreros católicos que hasta que no exista una verdadera paz en Europa quedarán sin solución satisfactoria los problemas más agudos del proletariado alemán.

Pronunció el ministro un discurso a los obreros que están tomando parte en los ejercicios del «septuagésimo día católico alemán».

«La posición de los obreros es mala sin género de dudas—dijo Herr Stegervald—pero no puede mejorarse en una Europa inestable».

Los intentos de las naciones victoriosas de transformar sus demandas políticas en demandas comerciales y de imponerlas a las empresas y negocios privados, —dijo— han fracasado y continuarán fracasando bajo el actual sistema capitalista privado del mundo.

Manifestando que Alemania ha perdido más de $25,000 millones debido a la inflación de la guerra y que los negocios han tenido que dar $500 millones para las reparaciones y $750 millones para intereses, el ministro del Trabajo declaró que es imposible pagar buenos salarios y atender a los millones de obreros sin trabajo, y que «en las presentes condiciones no es posible adoptar medidas para proteger los jornales de los trabajadores.

Dijo que confía en que la nación pueda capear los temporales del próximo invierno.

«Existen muchas razones por las cuales mantener el optimismo», dijo «Tenemos una espléndida producción y un pueblo inteligente y aplicado, resuelto a elevarse sobre su actual miseria».

Cerca de 120.000 personas asistieron esta mañana a la misa que se dijo en el Stadium. Los Obispos de Speyer, Augsburg, Meissen, Muenster y el Arzobispo de Bamberg estuvieron presentes así como el Obispo rumano de Jaffy, el Nuncio del Papa, Vasallo di Torregrossa, y otros dignatarios de la Iglesia, quienes se pusieron al frente de una manifestación que recorrió las principales calles de esta pintoresca ciudad.

Además de Herr Stegerwald, asistieron otras personalidades políticas, entre ellas el ministro del Interior Joseph Wirth, el excanciller Marx, el Director de Comunicaciones George Schaetzel y el presidente Heinrich de Baviera.

Esta tarde se reunieron las juventudes católicas en el Stadium.

OTRA VICTIMA DE PISTOLEROS EN NUEVA YORK

En una calle toda llena de niños, acometieron a tiros a un capataz de estibadores

NUEVA YORK, agosto 30. (AP).—Dos pistoleros volvieron a acometer a tiros a una víctima escogida de antemano en una calle llena de niños de la sección Red Hook, de Brooklyn, esta tarde, hiriendo a una muchacha de diez y ocho años de edad mientras se salvaban milagrosamente de ser alcanzados por los proyectiles unos doscientos muchachos.

La muchacha herida se dirigía al cinematógrafo en compañía de cinco o seis amigas suyas. Fué alcanzada en la muñeca de la mano derecha por una bala perdida, diciéndose en el hospital que la herida no es de gravedad.

Según la policía los disparos iban dirigidos a Joseph Santora, de 45 años, capataz de estibadores, pues anoche se presentó a los agentes dándoles cuenta que dos individuos trataban de exigirle una cantidad, a lo que se había negado, amenazándole entonces con atentar contra su vida.

Santora, que escapó a la agresión arrojándose al suelo, fué interrogado, quedando inmediatamente después en libertad.

La policía dice saber quiénes son los dos pistoleros, los que desaparecieron en dirección a una estación de ferries después de cometer el hecho.

PARA IMPEDIR LOS INCENDIOS

Los guardias han recibido la orden de tirar a matar contra los incendiarios

KILGORE, Texas, agosto 30. (AP.)—Los guardias nacionales que están haciendo cumplir la arbitraria ley marcial declarada en los campos petroleros del Este de Texas, recibieron hoy órdenes de tirar a matar, cada vez que se enfrenten con incendiarios.

Hoy hubo nuevos casos de incendiarismo en Kilgore. Una casa de inquilinato y un almacén de granos sufrieron daños ligeros, al ser pasto de las llamas. El brigadier general Jacob F. Wolters dió la orden de hacer fuego contra los que sean sorprendidos dando candela.

El domingo pasado varios incendios destruyeron las dos iglesias de Kilgore y varios edificios más. El general Wolters dice que aquéllos han sido obra de los comunistas.

Los fuegos de hoy no fueron más desastrosos porque se pudo retirar a tiempo grandes masas de trapos humedecidos de gasolina. Los siniestros del domingo pasado comenzaron de la misma manera.

NUEVA YORK, agosto 30. (AP.) Jacob Fishman, director del «Jewish Morinus Journal», predijo hoy a su regreso de la conferencia sionista de Basilea, Suiza, a bordo del transatlántico «Ariatic», que el nuevo gobierno británico actuará favorablemente a la Palestina.

Jack Lees, miembro laborista del Parlamento, por Darbyshire, pasajero del mismo buque, se negó a hacer comentarios acerca de la situación política, diciendo que carece de informes auténticos acerca de lo que ha pasado.

Fishman dijo que basaba sus predicaciones en que J. H. Thomas sustituirá a Lord Passfield, como secretario de las Colonias, agregando que Lord Thomas comprende los problemas de la Palestina.

Con respecto a Alemania, Fishman dijo que la forma de gobierno republicana no ha despertado grandes entusiasmos en el pueblo alemán y que a menos de que las condiciones interiores mejoren el partido de Hitler triunfará en toda la línea.

POWERS DICE COMO REALIZO LOS CRIMENES

Ahorcando a unas y con martillo a otras fué dando cuenta de todas sus víctimas

CLARKSBURG, West Virginia, Agosto 30. (AP).—Harry F. Powers autor de la muerte de Mrs. Dorothy Pressler Lempke, de 50 años de edad, cuyo cadáver fué hallado en las montañas próximas a este pueblo, describió hoy por vez primera los medios de que se había valido para consumar el asesinato de sus otras cuatro víctimas, Mrs. Asta Buick Ficher y los tres hijos de ésta.

Mrs. Buick Ficher había sido atraída con sus hijos a esta localidad por medio de anuncios de una agencia matrimonial, siendo propósito del asesino apoderarse de los bienes de la viuda y de la cuenta que tenía en el banco.

En la mañana del día del crimen, llevó a la viuda y a sus tres hijos a un garage que había construído en los alrededores de Clarksburg, encerrándolos en una cámara que había hecho a prueba de ruidos. En el mismo día llegó Mrs. Lempe de New England y la encerró también en el garage.

Después, fué conduciendo una a una a sus víctimas al piso superior del garage, donde una cuerda pendía de una viga. Ahorcó a todos los prisioneros, excepto al hijo de Mrs. Ficher, llamado Harry, de doce años de edad. Temiendo que la estrangulación no fuera completa, golpeó fuertemente las cabezas de sus víctimas con un martillo.

En cuanto a Harry, hijo de Mrs. Ficher, lo mató de un martillazo.

Después enterró los cinco cadáveres en una zanja debajo del garage, donde fueron hallados la semana pasada.

TOPICOS MUNDIALES

POR SCRUTATEUR

¿Habrá nuevas elecciones en Prusia?
Intrigas rusas en la Argentina
El Papa recibe en audiencia el Prepósito General de los Jesuítas.

Prusia comprende las dos terceras partes del Reich, y su ministro del Interior tiene virtualmente mayores facultades que el del Reich. Desde 1920 gobierna en Prusia el Gobierno democrático, cuyo jefe es el leader socialista Otto Brau, y que se apoya, además de los socialistas, en los demócratas y los católicos. En Prusia gobierna, por consiguiente, la coalición de Weimar, llamada también «coalición de Wirth.»

Se puede decir que el Gabinete Braun es el principal baluarte de la República. Mientras esté en el Poder, los comunistas e hitleristas podrán agitarse; pero su triunfo es muy problemático. Así se explica el esfuerzo realizado por los dos extremos para conseguir que sea disuelta la Dieta prusiana. Las elecciones generales celebradas el 14 de septiembre, así como las que tuvieron lugar en diferentes «países», han reforzado considerablemente a la extrema derecha nacional-socialista y la extrema izquierda comunista a costa de los partidos moderados incluso el socialista.

Si el plebiscito—en que los populistas pedirán también la disolución de la Dieta—da buen resultado, es probable (casi seguro) que el aspecto del futuro Parlamento prusiano será muy diferente del actual. ¿Conseguirán los hitleristas y los nacionalistas apoderarse del gobierno de Prusia? puede ser; pero no es absolutamente necesario, ni siquiera en el caso de un gran triunfo electoral. En el Reich—aunque el número de los diputados hitleristas haya llegado de 12 a 107,—gobierna la «pequeña coalición», apoyada tácitamente por los socialistas. ¿Por qué no puede ocurrir otro tanto en Prusia? En Turingia, los populistas comprendieron pronto su error de haberse aliado con la extrema derecha: se enderezaron y derribaron al lugarteniente de Hitler, doctor Frick. Desde luego, los socialistas saldrán del Gobierno prusiano; pero—con el fin de evitar mayores males— podrán desempeñar el mismo papel que sus correligionarios en el Reichstag; es decir, apoyar a un Ministerio más bien derechista, aunque exento de la influencia hitlerista.

A consecuencia de la detención de la mayoría de los funcionarios de la autoridades de Buenos Aires decomisaron la mercancía de los vapores noruegos «Mau» y «Klind Laud», anclados en este puerto, que traían madera rusa. Los representantes rusos trataron de organizar un «dumping» en el Brasil, sin éxito, y por esta razón dirigían su actividad hacia la Argentina. También intentaron introducir grandes cantidades de trigo, y con igual propósito, así como harinas, cemento, cueros y otras mercancías. Existe una denuncia contra el doctor Mario Guido (actualmente expatriado), según la cual el expediente de la Cámara de los Diputados estaba de acuerdo con los representantes comerciales rusos, suministrándoles documentos falsos para permitir a varios agentes rusos entrar en el país. Dicho político cobró 50.000 pesos, y cuando dejó de ser influyente le substituyó Honorio Puyredón, quien ayudó a los rusos en la venta de cafeína.

La revista rusa «Ojoker», secuestrada en las oficinas de la Iuyamtorg, escribe en uno de sus artículos que la Argentina es un país propicio para la implantación del comunismo y aconseja al Gobierno de Moscú que se ocupe de este asunto. El profesor de la Facultad de Ciencias Económicas, Alejandro Krinoff pertenecía a la Sociedad Iuyamtorg. La Policía descubrió en las oficinas, entre los documentos, dos telegramas cifrados, aún no traducidos, procedentes de Moscú.

La Convención demócrata nacional ratificó su solidaridad con la revolución de 6 de Septiembre y declaró necesaria la reforma de la Constitución.

El Ministro de la Guerra ha dispuesto que las tropas pertenecientes al regimiento 9 de Infantería, disuelto por la sublevación de Corrientes, formen un tercer batallón del regimiento 18 de Infantería.

El Soberano Pontífice ha recibido en audiencia privada al padre Ledochowsky, prepósito general de la Compañía de Jesús, quien le presentó un documento de adhesión y homenaje de la Compañía por la reciente constitución apostólica «Deus scientarium Dominus», con la que se sienten absolutamente identificados. En el documento se recuerda que la Compañía, desde su fundación, fué llamada a fundar colegios e Institutos de educación, con el fin de promover la ciencia sagrada, y termina saludando a la nueva Constitución, destinada a producir en la Iglesia un desarrollo de los estudios eclesiásticos y un progreso cada día más intenso de las sagradas disciplinas.

Hacia lo Desconocido

POR GASTON MORA

Un periódico extranjero dice lo siguiente: "El mundo de civilización occidental se halla inquieto y sobresaltado. ¿Por qué? Se hace difícil contestar a esta interrogación. Pero la inquietud y el sobresalto son evidentes. Se halla en aquel estado de espíritu que hizo exclamar, en cierta ocasión, al noble y eminente poeta y orador Alfonso de Lamartine: **"Espero sin saber a quien. Espero sin saber qué".** No son únicamente las grandes masas las que se muestran intranquilas. La misma intranquilidad se nota en elevados pensadores. Uno, que es católico, pide, con **unción** religiosa, en un libro muy elocuente, "la vuelta del Cristo" y exclama, con el acento de la más profunda convicción". El Cristo volverá. Así se expresa el ilustre **Vallottón.** Y otro insigne escritor católico, **Juan Papini,** en su famosa obra titulada: "Historia del Cristo", clama, con suprema elocuencia, por otro advenimiento de Jesús. Este estado de ánimo no se advierte sólo en los países de civilización occidental. Se observa, igualmente, en tres grandes pueblos asiáticos; la India, la China y el Japón. Un periódico dice que "el mundo, montado en la espléndida máquina de la civilización moderna, por virtud de la cual se le da vuelta en **siete días** en vez de los **ochenta** que empleaba el protagonista de una célebre novela de Julio Verne, marcha aceleradamente "hacia lo desconocido". Y no por ello se detiene ni afloja su marcha. Recuerda a Colón lanzándose, con sus compañeros, a través del **Mar Tenebroso** —el Atlántico— **hacia tierras desconocidas.** El gran escritor ruso, Tolstoy, en una bella página, dice que el temor a lo desconocido no puede contener a las almas anhelosas de encontrar **algo mejor que lo conocido.** Lo importante es descubrir las nuevas **tierras de promisión.** Después de conquistadas, se verá la manera de adaptar la vida a ellas. Esto es lo que siempre han hecho lo mismo los grandes descubridores de tierras, que los grandes buscadores de nuevos mundos espirituales, de nuevas ideologías. Es conforme con la naturaleza humana partir de "lo conocido" a "lo desconocido"; de lo que se sabe a lo que se ignora. Es ella muy sabia ocultando, velando lo desconocido, para que no decaiga o desaparezca el atractivo del misterio sobre los espíritus.

La guerra mundial de 1914 a 1918 ha puesto en discusión todos los antiguos valores políticos, económicos y sociales. Se les ha sometido a un juicio de revisión, y el fallo **"no"** les ha sido favorable. Toda la estructura política, económica y social de los pueblos modernos ha sufrido y sigue sufriendo hondas modificaciones. El mundo de la **post-guerra** no es el mundo de la **ante-guerra.** En lo político se ha visto una irrupción de las masas, tan terrible, que donde no han cambiado radicalmente el régimen, como en Rusia y Alemania, lo han modificado en beneficio de esas masas, como en Inglaterra, donde el laborismo se ha impuesto, por dos vecés consecutivas, a las clases medias y elevadas. Es la misma masa la que ha transformado a España, y es esa misma masa la que con **formas especiales** se impone en Italia. La acción de la masa es evidente en toda la América, como es evidente en el Asia civilizada. Dos fuerzas poderosas, formidables, actúan ahora en casi todos los países libres o que se esfuerzan en serlo; **el obrerismo y el feminismo.** Ellas se hacen sentir en todos los dominios sociales. La vieja, la clásica Economía Política individualista, se ve atacada por la nueva Economía socialista, que trata de revolucionar el orden industrial con la cooperación y coparticipación, y el orden agrícola con el colectivismo, o, por lo menos, con la doctrina de la tierra para los cultivadores. En lo social se va rápidamente hacia la completa igualdad de las condiciones jurídicas. La vieja organización política, económica y social se va **resquebrajando.** Es un edificio que comienza a crujir. Se advierte un desquiciamiento del actual orden de cosas. Pero no se sabe qué vendrá definitivamente a sustituirlo. Se teme esta marcha hacia "lo desconocido".

CANDIDATO DEMOCRATA A LA PRESIDENCIA ARGENTINA

BUENOS AIRES, agosto 30. (AP).—La convención del partido progresivo democrático designó hoy por unanimidad al doctor Lisandro de la Torre candidato a la presidencia de la República para las elecciones que se celebrarán en el mes de noviembre y cambió comunicaciones con el partido socialista prometiéndole su cooperación en la campaña.

Los demócratas progresivos enviaron un mensaje a los socialistas sugiriendo que los dos partidos apoyen la candidatura socialista en Buenos Aires y la progresiva democrática en la provincia de Santa Fe.

Los socialistas han anunciado que están dispuestos a incluir en el programa de sus labores parlamentarias el establecimiento del divorcio.

M.E.C.D. 2016