1ª SECCION

EL DIARIO DE LA MARINA es el periódico más antiguo de Cuba. Fué fundado en el año mil ochocientos treinta y dos.

Servicios especiales de España.

DIARIO DE LA MARINA

MIEMBRO de *The Associated Press*. Esta queda autorizada para usar nuestros servicios y noticias de información.

Hilo directo con New York

1ª SECCION

AÑO IC.—NUMERO 1 Acogido a la franquicia postal. LA HABANA, JUEVES, 1 DE ENERO DE 1931.—LA CIRCUNCISION DEL SEÑOR Tiempo para Hoy: Variable, con subida en las temperaturas. EJEMPLAR: CINCO CENTAVOS

LA POLICIA DETUVO A 18 PERSONALIDADES COMPLICADAS EN LA CONSPIRACION DEL 24

Entre los detenidos figuran: el secretario particular del Cnel. Mendieta, Sr. Corona; los ex-representantes Federico Morales, Germán. Luciló de la Peña; y el Notario L. Blanco.

Miembros de la Policía Nacional, vestidos de paisanos unos y otros uniformados, rodearon en la mañana de ayer la casa del coronel Carlos Mendieta, situada en la calle 15 esquina a I.

Este inusitado ir y venir de policías, llevó el asombro a todos los vecinos colindantes a aquella residencia.

Momentos después de estar la fuerza pública reunida allí, comenzaron a salir las personas que se hallaban junto al coronel Mendieta.

Poco a poco la policía los fueron deteniendo conduciéndolos a la Jefatura, donde dijeron nombrarse, José Corona, Secretario particular de Mendieta, doctor Bagarias, Porfirio Ramos, inspector municipal, un señor de apellido Illera y su chauffeur, así como un tal Morales, agente de negocios.

Todos fueron conducidos en una ambulancia de la Policía, al Castillo del Príncipe.

También han sido arrestados, los doctores Gustavo Aldereguía, médico de la Casa de Salud "La Covadonga"; Federico Morales y Valcárcel, residente en Reina 63; Miguel Angel Quevedo, director de la revista "Bohemia".

La detención del doctor Federico Morales, la llevó a cabo en su residencia, el sargento de los Expertos Graña y los vigilantes Sobrado y Gutiérrez.

Después que todos estos señores firmaron la actuación del teniente Calvo, se procedió a trasladarlos a la Jefatura de la Policía Secreta.

VARIOS REGISTROS

El Jefe de los Expertos y varios de sus subalternos procedieron en el día de ayer, a registrar las casas de algunas personas que son conocidas como nacionalistas.

Entre esas casas se encuentran las habitadas por Fidel Marrero, ex-sargento de la Policía Nacional, vecino de Correa 32; la del también ex-sargento de la Policía, señor Eleuterio Vega, sita en San Rafael 35; la de José Domínguez Machado de San Benigno 31 y muchas más, sin que obtuvieran resultado satisfactorio.

DEJARON EN LIBERTAD A UN CONCEJAL

También se procedió ayer al arresto del señor José Farias Santana, concejal del Ayuntamiento de Regla y vecino de Agramonte 114, en aquella localidad.

Prestó la detención los agentes del Jefe de los Expertos, quienes lo presentaron en la Jefatura, donde después de conferenciar con el teniente Calvo fué dejado en libertad, por no aparecer hasta ahora, cargos concretos contra él.

PRESO GERMAN LOPEZ

Durante toda la mañana han estado los distintos cuerpos de la policía, buscando afanosamente a los que se encuentran comprometidos en la causa por sedición, a fin de proceder contra los mismos.

Miembros de la Sección de Expertos, procedieron al arresto del conocido ex-congresista Germán López. La detención extrañó sobre

(Continúa en la TRECE, Cols. 2 y 3)

EL DR. R. M ANGULO

Un súbito recrudecimiento de sus males mantiene recluído en su domicilio desde ayer por la tarde al doctor Rafael María Angulo, Presidente de la Asociación de la Prensa.

Al expresar nuestro sentimiento por la enfermedad de nuestro estimado compañero, hacemos votos por su pronto restablecimiento.

AYER MARAVILLA FUI...

Hemos recibido el siguiente artículo con ruego encarecido de que se publique, lo que hacemos en prueba de imparcialidad. Nosotros que no nos hemos hecho solidarios, ni teníamos por qué, de las declaraciones del ilustre ex-Presidente de la República aquí publicadas, aclaramos que de más está el decir que de los conceptos que encierra este artículo, el único responsable es su autor.

El general Mario G. Menocal ha hecho públicas unas declaraciones que entregara al representante especial de la Prensa Asociada. En ellas, expresa su inconformidad con la Reforma Constitucional y Prórroga de los Poderes; declara que no conspira contra la paz pública, y, se duele de que el Presidente de los Estados Unidos, Mr. Hoover, no haya aconsejado al Presidente de la República, General Machado, que abandone su elevada investidura.

En relación con su criterio contrario a la Reforma Constitucional y Prórroga de Poderes debo señalar estos tres hechos, absolutamente auténticos, que demuestran que cuando era necesario ser contrario a esas modificaciones, el ex-Primer Magistrado de la Nación fué un decidido partidario de ellas; y que ahora, porque ha creído erróneamente débil al Gobierno del General Machado, y ha vislumbrado la posibilidad de sustituirlo, es cuando sin recordar los antecedentes del caso proclama su inconformidad con los procedimientos que califica de ilegales y poco patrióticos.

Antes de que comenzara la discusión de la Reforma Constitucional y Prórroga de Poderes en el Senado, se sabía que el doctor Ricardo Dolz haría uso de la palabra para combatir el proyecto. El día de la sesión por la mañana, el General Menocal invitó a una entrevista al General Machado y al Dr. Dolz, reunión que tuvo efecto en la finca El Chico. En esa reunión el General Menocal pidió al Dr. Dolz que apoyase la Reforma Constitucional y la Prórroga de los Poderes. El Dr. Dolz respondió, que no podía hacerlo porque siendo Catedrático de la Universidad había expuesto a sus alumnos su opinión contraria a esa medida, y, agregó, que le parecía poco delicado sostener una cosa en la Universidad y mantener otra en el Senado.

A la negativa del Dr. Dolz, contestó con gran energía el General Menocal, que éste no era Senador por ser Catedrático, sino que lo era

Continúa en la DOCE, cols. 7 y 8

AÑO NUEVO, VIDA NUEVA

EN primer lugar, el hombre que con su esfuerzo—y a pesar de la cadena—pone en movimiento la enorme y complicada rueda que es nuestra civilización moderna. Y eso, todos los días. Lo mismo el 31 de Diciembre que el 1 de Enero. Por el esfuerzo humano, lo demás. Aeroplanos que cruzan altivos, espacios y alturas insospechadas para el hombre de ayer. Altas chimeneas que producen además de humo y hollín, todos los enseres que necesita el hombre actual. El esfuerzo de éste hace también andar sobre los mares vapores inmensos que de uno a otro confín conducen mercancías y productos necesarísimos a la vida de hoy.

Detrás del hombre y de su vida actual, ciudades enormes en la lejanía. Fábricas, talleres, iglesias. Edificios que lo mismo pueden ser museos que hospitales o cárceles.

Por encima de todos, pero en último término, brilla no contaminada, la estrella de cinco puntas. Una sola y única estrella en el cielo gris.

Toda la vida del cubano de hoy está sintetizada en el grabado que precede a estas líneas. Y sólo por el esfuerzo continuado, es que se hará brillar para todos la luz de esa única estrella de cinco puntas que asoma en los confines de la lejanía.

(Ilustración de Karreño).

FUERON INSTRUIDOS DE CARGOS SEIS CATEDRATICOS, AYER

En la tarde de ayer comparecieron ante el Juez de Instrucción de la Sección Quinta, para ser instruídos de cargos, los catedráticos doctores Antonio Fernández de Castro, Juan Antonio Cosculluela, Joaquín Wiess, Pedro Martínez Inclán, Manuel Costales Latatú y Gustavo C. Rubio.

Dichos señores prestaron declaración negando en todas sus partes las acusaciones que se les imputan, siendo puestos en libertad.

NO SON LOS PEQUEÑOS INGENIOS LOS QUE HAN OCASIONADO A CUBA LA GRAN SUPERPRODUCCION AZUCARERA ACTUAL

La verdadera solución de los problemas cubanos-nos dice el señor B. Delgado-consiste en un nuevo tratado recíproco aumentándose mutuamente los E. U. y Cuba sus preferenciales

La vida económica de Cuba ha estado y estará supeditada a su industria azucarera.

Todas las grandes crisis económicas que se han producido en Cuba, de bastantes años a la fecha, han tenido su origen en el aumento hecho por Norte América a sus aranceles de Aduana sobre los azúcares cubanos.

Nuestro azúcar ha venido pagando por cada 100 libras a su entrada en los Estados Unidos las siguientes tarifas: hasta el año de 1902, $1,6850, en 1903 1.3480 (a raíz de nuestro vigente tratado de Reciprocidad), en 1914 $1.0048; en 1921 $1.60, en 1922 $1.7648 y en 1930 $2.00.

El inicio de la crisis de 1930 se debe a la tarifa Hawley-Smoot, que tiene ya casi estrangulado al pueblo de Cuba, sin que se pueda calcular cómo habrá de liquidarse.

La crisis anterior más reciente comenzó en el año de 1922 con motivo del establecimiento de la tarifa Fordney

(Continúa en la DOCE, Cols. 1 y 2)

EL TRIBUNAL SUPREMO Y LA AUDIENCIA HAN DENEGADO EL RECURSO A FAVOR DE A. HEVIA

El Dr. Gustavo Hevia manifestaba, en su escrito, que el delito de «traición militar» requiere un estado de guerra, un enemigo reconocido y declarado. No le compete-dice el Supremo-este asunto

El doctor Gustavo Hevia y de los Reyes Gavilán presentó ante el Tribunal Supremo, un escrito solicitando se le expidiera mandamiento de Habeas Corpus a favor del Coronel Aurelio Hevia y Alcalde, ex-Secretario de Gobernación, que se encuentra preso en la Fortaleza de la Cabaña, sujeto a las resultas de causa que se le sigue por delito de «Traición Militar».

Expone en su escrito el Dr. Hevia que solicitaba la expedición del referido mandamiento, ejercitando los derechos que le otorga la Orden Militar número 427 de 1900; expresando que su representado no se encuentra privado de libertad por orden de ningún Juez ni Tribunal de la República, ni por sentencia firme de ninguno de ellos; que, a su entender, es ilegal esa detención porque el señor Hevia no puede ser procesado ni sentenciado sino por Juez o Tribunal competente, en virtud de leyes anteriores al delito y según lo que éstas establezcan; que las garantías constitucionales no han sido suspendidas, porque si bien es cierto que el Congreso de la República por su Ley de 4 de octubre de este año autorizó al Presidente de la República para suspender las garantías constitucionales en el término municipal de la Habana y sus limítrofes no es menos cierto que dicha suspensión se dejó sin efecto antes de empezar a regir la ley de 8 de diciembre de 1930, por la cual se le autorizaba para hacer extensiva la suspensión a cualquier término municipal de la República, pero que dejaba sin efecto la suspensión acordada, no podía ser extendida sin una nueva autorización del Congreso.

Expresaba, además el Dr. Hevia, en su aludido escrito, que la autorización hecha por el Congreso equivale a la delegación de una potestad que no puede, en este caso particular, hacer el Poder Legislativo, por lo que resulta inconstitucional; que aún cuando de facto estén suspendidas las garantías constitucionales, no existe ley de aplicación, pues ni el Congreso ha puesto en vigor la Ley de Orden Público ni el Ejecutivo puede aplicar sus preceptos, sin una previa promulgación; que existe manifiesto error de derecho, al calificar los hechos para darle la competencia a los Tribunales Militares, porque, jurídicamente el delito de «Traición Militar» requiere un estado de guerra, un «casus belli», un enemigo reconocido y declarado, sin que el artículo 44 de la Ley Penal Militar comprenda ni pueda confundir el caso de autos, cualquiera que él sea, y los cargos que resulten con la naturaleza y forma de este delito de imposible realización en la actualidad en Cuba; que se ha dado una calificación sólo para hacer de posible aplicación el precepto de competencia comprendido en el artículo 48. Expresa, finalmente, que el señor Aurelio Hevia se encuentra incomunicado contra lo dispuesto en la Orden 109 de 1899.

(Continúa en la ULTIMA, Cols. 6 y 7)

Nombrado Ministro de Cuba en París el Doctor M. Ortiz

Autorizado para permanecer en Cuba presidiendo la Comisión Arancelaria. Campa va a Brasil

El Presidente de la República firmó ayer un decreto, a propuesta del Secretario de Estado, doctor Fernández, nombrando al doctor Rafael Martínez Ortiz, Ministro de Cuba en París, y además, dejándolo algún tiempo en Cuba, para que presida la Comisión Técnica Arancelaria.

EL DR. CAMPA, MINISTRO EN EL BRASIL

Por otro decreto presidencial se ha designado al doctor Miguel Angel Campa para que ocupe el puesto de Ministro de Cuba en el Brasil.

En el mismo decreto se hace constar que el doctor Campa permanecerá en Cuba algún tiempo para presidir la Comisión de Transporte Terrestre.

DECLARADO EXCEDENTE

Ayer firmó el Presidente un decreto por el que se declara excedente del Servicio Exterior de la República, al doctor José Rodríguez Valdés, que desempeñaba el cargo de Cónsul de Segunda Clase.

SUFRIO UN ATAQUE, CUANDO DESEMBARCABA UNA SRA. AMERICANA Y FALLECIO

En los momentos en que se disponía a visitar la Capital, abandonando en el muelle de San Francisco el vapor «Carinthia», fué presa de un ataque de embolia la señora Louise Witzel, de 78 años de edad, vecina de 369, Parksid Avenue, en Brooklyn, New York.

La señora Witzel es millonario y, al ser víctima del accidente, iba acompañada de su hija la señorita Lorence W. Sweener. La paciente fué conducida al primer centro de socorro, siendo inútiles los esfuerzos realizados por el médico de guardia doctor Blanco, por salvarle la vida.

El cadáver fué entregado a sus familiares, que tienen el propósito de embalsamarlo y trasladarlo a su país.

Según se ha podido saber, la señora Witzel se hacía acompañar de su médico, el doctor G. Sameson Carr.

AL COMENZAR EL AÑO

Enviamos un afectuoso saludo, con motivo del nuevo año, a nuestros consecuentes lectores y anunciantes.

Al propio tiempo aprovechamos la oportunidad para significarles nuestro reconocimiento por el constante favor que nos dispensan y con el cual nos obligan a no desmayar en el mejoramiento de esta publicación.

En el nuevo año, que deseamos sea muy venturoso para todos, prometemos hacer los esfuerzos posibles no ya por mantener, sino por aumentar el interés del periódico, para que merezca, cada vez con más fundamento, la estimación pública con que espléndidamente se recompensa en lo moral la sinceridad que empleamos en reflejar los latidos de la opinión nacional y la fe que ponemos en servir lealmente al país.

YA TE HAS MARCHADO

SI, ya te has ido 1930! Pero cuántas amarguras, cuántas ilusiones llevas en el pesado fardo que trabajosamente arrastras y en el cual tu ilusa humanidad ha ido depositando diariamente sus tristezas y decepciones!

Te has marchado más encorvado aún, que tus predecesores porque te vas envuelto en una nube de odios y rencores que la ambición y el orgullo insano formaron en el destejer de tus días. Ni siquiera la sonrisa irónica con que siempre se han despedido tus antecesores al oir las risas jubilosas con que se saluda al nuevo año, ha iluminado tu arrugado semblante porque los nacarados albores que preceden a tu sucesor no han ofrecido, como otras veces, promesas de venturas, casi siempre incumplidas; pero al fin promesas que acompañaba la esperanza. Sólo he visto en tus apagados ojos, algo como un destello de venganza satisfecha porque al infante que surge de su cuna entre las gasas de la aurora, no nace entre cantos y aclamaciones. Te vas, anciano vengativo, casi contento porque los ojos que antes reidores se fijaban ansiosos en el nuevo año, hoy lo han mirado tristes y desconfía-

(Continúa en la ULTIMA, Columna 3.)

EL GRAL. MACHADO ENVIA UN MENSAJE AL PUEBLO DE E. U.

Hace un llamamiento, con motivo del año nuevo, a la cordialidad mutua entre ambas Repúblicas

En la Secretaría de la Presidencia nos fué entregada ayer copia del siguiente mensaje, que hoy dirigirá el Presidente de Cuba al pueblo de los Estados Unidos, con motivo del comienzo del año de 1931, mensaje que será difundido por numerosas estaciones de radio:

"Cuba y los Estados Unidos están ligados por lazos indestructibles de historia, sentimiento, ideales y de intereses, y nuestros pueblos deben esforzarse para mantener siempre el afecto y respeto mutuo que los une, laborando juntos para beneficio de ambos.

Al comenzar el nuevo año, envío un saludo cordial en mi nombre y en el del pueblo de Cuba, al pueblo de los Estados Unidos, reiterándoles que aquí encontrarán siempre la bienvenida que se da, no a extraños, sino a hermanos y a un pueblo patriota y laborioso, consciente de sus obligaciones y sus derechos; a un país donde reina el orden y la

(Continúa en la ULTIMA, columna 1)

LOS «BOY SCOUTS» DE LA FLORIDA HAN HECHO UNA VISITA AL «DIARIO»

Ayer recibimos la visita de los señores H. E. Spangler y Tony Pereira, altos dirigentes de los Boy Scouts de la Florida, que vinieron al frente de las delegaciones de la ciudad de Tampa y Sarassota que se encuentran en esta ciudad desde el domingo anterior.

Los señores Spangler y Pereira nos informaron que todos los muchachos que se encuentran en la Habana, están encantados con la ciudad y que lo que sienten es tener que abandonarla tan pronto.

Nuevo Diario de la Tarde

NUEVO EN TODO:

EN SU ESPIRITU
SU PRESENTACION
SU MINIMO PRECIO

Responde a una verdadera necesidad en los momentos actuales:

la de un buen periódico, pleno de interés humano y cuyo costo apenas gravite sobre la economía del lector.

Sin filiación política de ningún género, será un resumen verídico e imparcial de los acontecimientos cotidianos, que analizará y juzgará desde patriótico y elevado punto de vista.

Su mínimo precio de dos centavos no se establece a expensas de la calidad del periódico, sino sobre la base de la experimentada teoría económica de que a bajo precio, gran producción.

"INFORMACION"

que así se llamará el nuevo diario de la tarde,
VERA LA LUZ MUY EN BREVE

SE VENDERA A 2 Cts. EL EJEMPLAR

TRIPTICO DE AÑO NUEVO

LAS CLASICAS UVAS

CONTINUA la caravana, interminable, de los años. Continúa nuestro mundo su ininterrumpido girar "en el piélago inmenso del vacío" y nuestras caras primero y nuestros cabellos luego, volviéndose grises y plateados, delatan la huella del paso de Cronos, sobre nuestras terrestres humanidades.

Año Nuevo... un año más... un año menos... y la condición de animal de costumbres atribuída con razón al hombre, se manifiesta una vez más en esta finalización de año, término que marca inicio, cese que indica renovación, llegada que, para suerte de los que lo pueden verificar, denota nueva partida... y así uno y otro, y otro año, cada vez que llega el último día del mes de diciembre, mes de grisura y frío, el hombre se reanima y se decide a recibir el nuevo, lleno de júbilo, de esperanzas, a veces de optimismo...

LEYENDA

La costumbre humana de consagrar con alegría y jubileo las últimas horas del año "feneciente" para esperar las primeras horas del nuevo a que nos sometemos, es arcaica. Tan vieja como la humanidad misma y, sin embargo, no cansa su repetición, no pierde su colorido, no aminora su importancia. Diríase que, al conjuro del cerebro y como airado gesto para quitar el "lastre" del anterior, el hombre se llena de sugestión, se invade de optimismo y no quiere que la llegada del nuevo año lo encuentre abatido, huraño, amargado.

Y esta sencilla y popular costumbre, tiene su origen en Roma. La grande Roma consagró el día primero de enero con fiestas y tributos y fausto, a la toma de posesión de los Cónsules de aquella incipiente República y en los cuales radicaban los fueros del Poder Ejecutivo al que perteneció el maestro y ejemplo de oratoria, Cicerón. Así quedó instituída esta fiesta, de orígenes astronómicos y religiosos en el año 153 antes de Jesucristo.

Y fué Enero el mes escogido porque su nombre que procede del de la Diosa Juno, la hija de Cronos, dios del tiempo. Juno, representada por una esbelta matrona dotada de dos caras, simbolismo exacto, pues que una miraba hacia el pasado y la otra al porvenir. Diríase que es el alfa y omega del año.

REALIDAD

Pero... y las uvas, las doce uvas, que a fuerza de la costumbre ya son clásicas?...

La uva tiene un profundo significado mitológico. Traída a la Tierra, de Venus, su jugo fué santificado por Jesucristo en la célebre Cena de los Apóstoles a los que, entregándoles pan y vino les dijo: "Comed mi carne y bebed mi sangre... el vino, litúrgicamente, es la sangre de Cristo, sangre noble, sangre generosa y renovadora. En la misa, el vino es el

(Continúa en la ULTIMA, Columna 2.)

Uvas, muchas uvas para esperar el Año Nuevo...

TODAS LAS FARMACIAS CERRARAN HOY, A LAS 10 MENOS LAS DE TURNO

Con motivo de la festividad del día de hoy, nos comunican que las farmacias todas cerrarán a las diez y media de la mañana excepto las que estén de turno en cada demarcación.

Una Solución Entre Cubanos

Por Carlos Felipe de Armenteros

CUBA atraviesa por dolorosos y excepcionales momentos de su existencia nacional. Una vez más, los cubanos que juntos derramaron su sangre para hacer una Patria, que juntos consagraron tantos desvelos para mantenerla, y que juntos debieran en todo tiempo gozar sus alegrías y compartir sus amarguras, se yerguen airados los unos contra los otros, abriendo entre ellos una honda trinchera de odios y de rencores. ¡No debió ser así la República que soñó Martí! Graves, muy graves son, por tanto, los días que vivimos. Y sin embargo, para tan hondos y peligrosos males, sólo se apuntan dos remedios en el negro horizonte: la fuerza, indican al Presidente sus equivocados consejeros. La violencia, lleve a donde nos lleve, predican a su vez los extremistas de la oposición. Pero esa fuerza y esa violencia, tienen que aplicarse por cubanos contra cubanos, y, es sin duda esta realidad, la que olviden los que preconizan tales remedios. Y parece que quieren ignorar también, que entre el trágico dilema de la una y de la otra, se nos puede escapar el tesoro de una libertad conquistada a fuerza de los más hondos sacrificios. Cuba no puede resistir más tiempo la tensión de los días que vivimos. La desocupación, el hambre, el dolor ciudadano, la angustia familiar, la zozobra individual, que los últimos acontecimientos han agravado o motivdo, se llevan en pedazos los cimientos de nuestra frágil nacionalidad. Aun es tiempo de detenerse. Mañana probablemente será muy tarde. Cuando las heridas manen sangre, cuando las ofensas mutuas se hayan agravado y las pasiones exacerbadas, carezcan de frenos, no podrá pedirse al cubano que mire en su adversario a un compatriota, porque ya entonces mediarán entre ellos los sentimientos de los enemigos. Por esto, uniéndonos al coro nutrido de ciudadanos

(Continúa en la DOCE, Cols. 3 y 4)

M.E.C.D. 2016

PARA ELLOS Y PARA ELLAS

CONSULTORIO POR LA DRA. HERMINIA PLANAS

secretos de una parisiense - conócete a ti misma

AÑO NUEVO

A las doce de la noche por las puertas
de la gloria
Y al fulgor de perla y oro de una luz
extraterrestre
Sale en hombros de cuatro ángeles, y en su
silla gestatoria,
San Silvestre.

Más hermoso que un rey mago, lleva
puesta la tiara,
De que son bellos diamantes Sirio, Arturo
y Orión;
Y el anillo de su diestra, hecho cual si
fuera para
Salomón.

Sus pies cubren los joyeles de la Osa
adamantina,
Y su capa raras piedras de una ilustre
Visapur;
Y colgada sobre el pecho resplandece la
divina
Cruz del Sur.

Va el pontífice hacia Oriente. ¿Va
encontrar el áureo barco,
Donde al brillo de la aurora viene en triunfo
el rey Enero?
Ya la aljaba de Diciembre se fué toda por
el arco.
Del Arquero.

A la orilla del abismo misterioso de lo
Eterno
El inmenso Sagitario no se cansa de
flechar;
Le sustenta el frío Polo, lo corona el
blanco Invierno,
Y le cubre las espaldas el vellón azul del
mar.
Cada flecha que dispara, cada flecha es una
hora;
Doce aljabas, cada año, para él trae el rey
Enero;
En la sombra se destaca la figura vence-
dora
Del Arquero.

Al redor de la figura del gigante se oye
el vuelo
Misterioso fugitivo de las almas que se van
Y el ruido con que pasa por la bóveda del
cielo
Con sus alas membranosas el murciélago
Satán.
San Silvestre bajo el palio de un zodíaco de
virtudes,
Del celeste Vaticano se detiene en los
umbrales
Mientras himnos y motetes canta un coro
de laúdes
Inmortales.

Reza el santo y pontifica; y al mirar que
viene el barco
Donde en triunfo llega Enero,
Ante Dios bendice al mundo; y su brazo
abarca el arco
Y el Arquero.

Rubén Darío.

AÑO NUEVO

FELIZ Y PROSPERO AÑO DE 1931

Deseo a todos: Lectores, compañeros, amigos. Y quedo muy agradecida a las numerosas felicitaciones que siguen llegando a mi mesa. Muchas gracias!

SECRETOS DE TOCADOR:

El despintarse requiere tanto trabajo como el pintarse. Nunca se debe conservar la pintura de noche en el rostro. Si se han empleado pinturas, grasas hay que limpiarlas con vasellina o cold cream y después con un buen jabón y agua templada. Si se han empleado pinturas secas, basta lavar la cara con agua caliente. Una buena loción para dársela al acostarse se compone de azúcar cande, 50 gramos; alcanfor, 25 leche, medio litro y agua de Colonia, un cuarto de litro.

El alcanfor es muy bueno para curar las manos agrietadas y conviene tenerlo dispuesto en casa, a fin de usarlo en la época de los fríos. Se derriten juntos 60 gramos de manteca de cerdo, otros 60 de cera blanca y 15 de alcanfor reducido a polvo, y esta mezcla se guarda en botecitos para frotarse con ella cuando convenga.

Se toman partes iguales de zumo de limón y claras de huevo y se bate todo junto en un puchero de barro vidriado, que se pondrá a un fuego lento, meneándolo todo continuamente con una cuchara de palo hasta que haya tomado una consistencia semejante a la de la manteca. Se añade la esencia olorosa que más se prefiera. Es uno de los mejores medios de dar lustre y hermosear el cutis.

NOTA.—El jabón «S. N. O.» (Pollito) es recomendable para la toilette. En «Le Printemps», Obispo 83, acaban de recibirlo en cantidad.

El Agua de Colonia de Agustín Reyes, es la que recomiendo a mis lectores para esta receta. (De venta en perfumerías, boticas y droguerías).

ALMA SUSCEPTIBLE, (A. G. C.):

Lo peor de todo sería **dejar el campo libre**, ¡eso de ninguna manera! Además sentaría contra usted el precedente de «abandono del hogar», que la condenaría ante la ley.

En su misma familia política—ya que es tan buena y razonable, por lo cual la felicito a usted, pues no siempre puede decirse lo mismo—está poner el remedio. El más indicado pudiera ser ese hermano soltero, dedicando a «la visita» todas sus atenciones, pero este recurso podría volverse en contra suya, que aparecería en conciliábulo con usted... Tenga confianza en su mamá política (ya que es tan buena como dice) ábrale su corazón, enséñele esta contestación mía, si lo cree prudente, y ella sabrá arreglarlo todo. Lo mejor sería que las visitas se marcharan a otro lado.

«ARRUGADITA»:

Madame Lucie Biedak (Maison Lucie) en Neptuno 140, entre Escobar y Lealtad, tiene una excelente CREMA PARA BORRAR LAS ARRUGAS. Pídale informes a la misma Mme. Lucie, que es muy amable y dígale que la recomiendo. Su teléfono, es: A-9327. No creo que sea suficiente hablar por teléfono, lo mejor es que visite la peluquería y hable con la misma dueña. Si es posible que ella le dé una serie de masajes, mucho mejor. Anímese, que es lo principal.

ANGELINA C. (Santiago de Cuba):

La felicito de todo corazón, por la batalla que está ganando sobre usted misma. Es la más grande y difícil de todas... Uniré mis oraciones a las suyas para que logre su justo anhelo. Muy bien sus propósitos para el futuro, que le deseo todo lo bueno que usted se merece. Con gusto recibiré sus amables cartitas, aunque no siempre podré contestar en seguida. Tenga la seguridad que siempre las leeré con interés de algo propio. ¡Felicidades para el año nuevo!

SRA. DE C. Q. (Cárdenas):

Siento muchísimo que su carta se traspapelara hasta este momento en que surge de nuevo a mi visita y me apresuro a copiarle algunas de las recetas que desea, a reserva de emplear más tarde su sobre franqueado escribiéndole por correo.

Cocktail Presidente Gancia:
Media de Vermouth Blanco Gancia.
Media de Ron.
Tres gotas de Curazao.
Tres gotas de Granadina.
Bátase en vaso con hielo. Adórnese con una cáscara de naranja.
(Las medidas se aumentarán en proporción de las personas que hayan de participar del cocktail).

VERMOUTH ACHAMPAÑADO:
Un vaso mediano con hielo.
Una cucharadita de azúcar.
Una cáscara de limón.
Una copa de Vermouth Blanco Gancia.
Complétese con Sifón.
(Le recomiendo como excelentes los «Vinos Espumosos» marca Gancia, así como su «Vermouth Blanco», favorito de las señoras).

AMA D ECASA:
Buenas recetas culinarias.

Costillas de Puerto a la Francesa:
Después de lavadas se les echa sal y pimienta y se cocinan con mantequilla a fuego lento y se cubren con perejil crudo muy picado.

Queso de Puerco:
Se limpia bien la cabeza del puerco y se salcocha; se pica en tiras y se agregan de dos y media a tres libras de masa de puerco picada en máquina como para butifarras; se añade sal, pimienta y nuez moscada. Se envuelve todo en un pellejo de puerco bien apretado y limpio y sin manteca. Se tiene en prensa 48 horas.

Marrons Glacés:
Se pelan las castañas y se les quita la película procurando no romperlas y se hierven a fuego lento. Se tienen durante veinticuatro horas en un almíbar muy espeso y al cabo de ese tiempo se le deja tomar más punto al almíbar y a fuego lento. Como el carbón es factor principalísimo en el buen éxito de todas estas recetas, me complazco en recomendarle llame al teléfono: U-8282 para hacer su pedido. Carbón grande, bueno, económico y servicio rápido. (No deje de pedir las velitas «Fogatina», para encender el fuego). Cómodas y baratas.

Ante 1931

Al comenzar el Año Nuevo, nos es muy grato enviar un saludo cordial a todos nuestros estimados Clientes y Amigos, deseándoles felicidad y buenos negocios en 1931.

Al mismo tiempo, les damos público testimonio de nuestro reconocimiento por la cooperación que nos han prestado durante el año anterior, a la que creemos haber correspondido en cada caso satisfactoriamente.

Por fin, con el optimismo que es regla de conducta en esta Casa, éanos dado prometerles importantes innovaciones para el año que hoy comienza, como un beneficio más para cuantos nos sigan favoreciendo con su visita o con sus órdenes.

Amado, Paz y Compañía
S. en C.

MATANCERAS

Por Manolo Jarquín

FELICITACIONES

Las primeras del año.

Toca a los Manolos el inicio en el calendario, de los saludos de esta fecha.

Forman legión en Matanzas.

Legión que inicio como todos los años, en las menciones, con el nombre ilustre del Senador Vera Verdura.

Figura de elevados prestigios sociales, es también leader político de los más caracterizados de nuestra región.

Y eminente y sabio jurisconsulto.

Va después, en turno que es del propio modo invariable, mi felicitación para un caro y distinguido periodista, para el decano de la prensa yumurina, Don Manuel Albuerne, director de Correo.

Manolo Estrada y Zayas Bazán, Ingeniero Jefe de Obras Públicas del Gobierno Provincial.

Manolo Sainz, alto jefe de la Empresa del Ferrocarril de Hershey y su hijo el doctor Sainz Barreau, joven abogado de altos méritos.

Manolo Pinto, Manolito Pérez, Manolo Gómez, Manolo Solís, Manolo Mon, Manolo Fuentes y Manolo Lamothe.

El doctor Manuel Benigno Trelles y Govín, Manolo Velasco, vinculado a esa empresa teatral de frente al parque que es también propietario del hotel que lleva su nombre, y el doctor Manuel de J. Ponte, galeno de los que goza de mayor clientela en esta ciudad.

El Juez Correccional doctor Manuel Fernández Feito.

Manuel Díaz, Manuel M. Domínguez, Manuel Quesada y Manuel Gutiérrez Migoya, caracterizada figura de la colonia española.

El doctor Manuel Romeu y Jaime, en funciones de Magistrado actualmente.

Manuel Montaño, rico comerciante de esta plaza, Manuel Cabarrocas, Manolo López, Manolo Serrano, compañero muy estimado, Manolo Valdés Cartaya y Manolo Serrat, ausente en la Habana.

El catedrático del Instituto Manuel Labra, vecino del cronista.

Manolo Estrada Alvarez, Manolo González, condueño de los grandes almacenes «La Villa de Madrid», y Manuel de J. Araña, clubman muy querido del Liceo.

Un ausente siempre recordado: el doctor Manuel Ruiz Miyar.

Y dos compañeros tan estimados como Manolo Pereira y Manolo Gil.

Manuel Julián González, jefe de despacho de la oficina de Obras Públicas del Distrito.

Manolo Quevedo, actualmente en Santiago de Cuba.

El doctor Manolo González Corzo, perteneciente al bufete del doctor Capo Dally, uno de los más populares y más queridos clubmen de nuestro Liceo.

Manuel I. Zapico y su hijo Manolito, mis viejos amigos.

El Lcdo. Manuel Abril Ochoa, cuyo nombre se pronuncia con veneración en esta provincia, por que a él debemos ese balneario único en Cuba, que se llama San Miguel de los Baños.

Su fortuna, su vida y sus entusiasmos allí los ha puesto para que se enorgullezca Cuba de contar como cuenta con tan espléndido summer resort.

No olvidaré a esta legión de simpáticos chiquillos.

Manolito Labra, Manuel Eugenio Romeu y Fernández, Manolito Zappico y Sardiñas y Manolito Sánchez.

Tengan todos un día feliz.

LA FIESTA DE HOY

En el Liceo.

Tradición de la casa es este baile infantil del día primero de año, que lleva aquellos salones, con la pléyade infantil, de las principales casas matanceras, a nuestras más distinguidas familias.

Un motivo más hay en este 1931, para que no se quepa esta tarde en el salón azul: la supresión de la soirée de anoche, y el ansia y el deseo de nuestra juventud de gozar de algunas horas de baile y de placer.

Después del reparto de juguetes a los muchachos, bailarán los mayores como todos los años, prolongándose la fiesta hasta entrada la noche.

Toca la orquesta del maestro Aniceto hoy en el Liceo.

Huelga decir que tendremos gran programa.

NATALICIO

De una encantadora poupee.

La festeja en la fecha hoy la mayor de las hijas de la gran poetisa matancera América Bubias, y su esposo el magistrado de la Audiencia de Santa Clara Oswaldo Carbó.

Sagrario se llama.

Y es sagrario de cariños y amores del distinguido matrimonio, que con nosotros pasa actualmente estos días pascuales.

Para esa flor, hija de esa otra, hoy la más refulgente de nuestro parnaso, va en estas líneas mi felicitación.

Con mis mayores simpatías.

EL REY VAGABUNDO

En Niza.

Gran film la que se proyecta hoy en el lienzo del favorecido teatro de la barriada neopoblana.

Como el monumento cinematográfico de 1930 está considerada esa producción que también irá en la función de mañana, en todas las tandas.

UNA BABYTA

Alegría de un hogar.

La besan alborozados, desde la noche del veinte y ocho, los jóvenes esposos Plácido Julio González e Isabel Hernández.

Tiene ya nombre.

Y nombre tan poético como el de Yasmida, que le será impuesto en la pila bautismal en breve.

Mi enhorabuena a los regocijados papás.

UN REPARTO HOY

En la cocina económica.

A iniciativas de Lino Funes, las dulcerías de Matanzas han donado una determinada cantidad de dulces, para que les sea ofrecido a los pobres que acuden a diario a la cocina económica.

Tendrán pues los desdichados a los que todo falta, eso más que alegrar el año nuevo.

Nuestra enhorabuena al señor Funes, por su feliz gestión en pro de los desheredados de la fortuna.

UN BAILE ANOCHE

En el Club Atlético.

Anunciado estaba para la noche del treinta y uno, como despedida del año, y para cerrar con broche de oro la gestión brillante que viene realizando la actual directiva de esa institución.

Por la galante invitación que llegó a mis manos para dicha fiesta van las gracias más expresivas a su directiva.

Daré cuenta mañana de esa lucida fiesta.

RETOUR

De una gentil señora.

De María Juaristi de Pagés, que después de pasar las pascuas en su caro Jagüey se encuentra nuevamente entre nosotros desde ayer.

La acompañó en su viaje su hijo único el simpático José Ramón, vecinito del cronista en la playa.

Bienvenida sea la señora Juaristi.

LA ULTIMA NOTA

Para decir que ha seguido la mejoría iniciada antier en la salud de la señora Nena Cantón viuda de Nieto.

Pasó la gravedad.

Y con el regreso a Cárdenas, donde acaba de tomar iasa su hermano el administrador del National City Bank, se espera una total curación.

Dejan Varadero definitivamente.

Exámenes de los Plomeros el 15

El próximo día quince de los corrientes se celebrarán en la Secretaría de Sanidad los exámenes para obtener el título de maestro plomero.

El tribunal de examen estará compuesto por los señores Rogelio Espinosa, Director de Ingeniería Sanitaria Nacional; Rogelio Callava, del propio Departamento, como Secretario; Antonio García Meitin, Director de Ingeniería Sanitaria Local, como representante del Jefe Local de Sanidad de la Habana; y un delegado de la Asociación Nacional de Plomeros y otro del Ingeniero Jefe de la Ciudad de la Secretaría de Obras Públicas, que aun no han sido designados.

EL MERCADO LIBRE DE CARLOS III

Por resolución de la Secretaría de Agricultura, se ha dispuesto que durante todo el día de hoy pueda funcionar, sin pagar contribución alguna el Mercado Libre de Carlos III.

Regresa de Ginebra el Dr. A. Mencía

Procedente de Ginebra ha llegado a nuestra capital, nuestro distinguido compatriota, doctor Armando Mencía, miembro de la Sección Jurídica en la Secretaría de la Sociedad de las Naciones. Como resultado de sus actuaciones en el extranjero, el doctor Mencía ofrecerá en los Estados, brevemente, una serie de conferencias con los siguientes de Derecho Internacional: Arbitraje Internacional, Codificación del Derecho Internacional, La Sociedad de las Naciones y El Tribunal Permanente de Justicia Internacional.

Es también el doctor Mencía, el comisionado por la Liga de las Naciones, para atender a Sir Erie Drummond, Secretario General de la Sociedad de las Naciones, en la visita que en el mes de Enero hará a la Habana.

La actuación de nuestro compatriota en la Sociedad de las Naciones ha recibido unánimes parabienes ya que se trata de un perito en materia de Derecho y ostenta entre su expediente académico notas tan honrosas como la de ser Primer becado de la Fundación Darío Bustamante, de Cuba, graduado del Instituto des Hautes Etudes Internationales de París y de la Academia de Droit International de El Haya.

Damos nuestra bienvenida al ilustre internacionalista.

Aclaración de los Maestros Plomeros

Los maestros plomeros federados nos comunican en atento escrito que no autorizan la actitud del señor Antonio G. Márquez que ha hecho públicas manifestaciones a nombre de la asociación.

La comunicación que se nos envía está suscrita por los señores Félix González Hernández, Agustín Mestre, Raúl Piedar Viamonte, Enrique Piedra, Antonio Díaz, Horacio Zarza, Armando Velar García, Conrado Cárdenas, Constantino Méndez, Eulogio Relova, Manuel Dosa Angel Comas y José Morales.

Alivie esa picazón

Como si fuera un remedio milagroso así actúa el Resinol en su eficacia y ligereza para aliviar la picazón. Casi instantaneamente releva de la picazón, de la eczema, y las ronchas, este excelente remedio. Este unguento fue descubierto hace 33 años por un médico eminente. El Resinol es el remedio sin igual en la mayor parte de los hogares.

Resinol

Agentes para Anuncios en EUROPA.
E. BOURDET & Cie
antes DAVIGNON, BOURDET & Cie
9, Rue Fronchet, PARIS
19, 21, 23, Ludgate Hill, LONDRES

ALGUNOS MAESTROS PROTESTAN DE LA LEY DE PERMUTAS

Creen que no beneficia a los que han hecho oposición para obtener las plazas que ocupan

Visitó ayer al Secretario de Instrucción Pública una comisión integrada por las siguientes maestras: señoritas Esther Hevia, Fara González, María Teresa Raviña, María T. Coll, Edelmira Mon, Hortensia de la Huerta, Dulce María Tomás y el señor Augusto Morillo.

Y entregaron una exposición en la que se señalan los males que puede crear en nuestro magisterio la sanción de la Ley que establece las permutas entre todos los maestros de la nación. Los puntos fundamentales de dicha exposición son:

1.—Crea privilegio hacia los maestros que sin igualdad de condiciones, pasan de un Distrito retirado y de menos categoría a otro mejor; 2.—Se presta a que se verifiquen permutas poco edificantes para la clase; 3.—Posterga a los maestros que legalmente han conquistado sus puestos en los escalafones provinciales mediante oposiciones y, por último, de establecerse dicha ley, desaparecerían para siempre las oposiciones, los escalafones y todos los medios legales que existen como estímulo para el mejoramiento del maestro.

El General Molinet prometió a los visitantes estudiar detenidamente el asunto para evitar perjuicios y agravios a los maestros.

PROTESTAN LOS REPRESENTANTES EN CUBA DE LECHES CONDENSADAS DE LA VENTA DE LECHE DE VACA EN BODEGAS

Pero el Director de Sanidad, doctor Rensoli, elevará en breve un informe al Secretario, diciéndole que puede venderse

Sanitariamente no hay ninguna disposición que prohiba la venta de leche de vaca, perfectamente tapada y retapada, conforme ordena el Reglamento de Vigilancia de Abasto de Leche y sus Productos Derivados en las bodegas, aunque conjuntamente, en el mismo apartamento de la nevera donde estén los pomos de leche, se encuentren otros productos refrigerándose. De esta manera, en síntesis, informará extensamente, posiblemente a fines de la presente semana o a principios de la entrante, al doctor Francisco María Fernandez, Secretario de Sanidad, el Director del Ramo, doctor Fernando Rensoli Machado.

SE PROTEGE A LA INDUSTRIA

Es el criterio del doctor Rensoli que con la autorización de vender dicho producto en las bodegas, siempre y cuando la leche esté a una temperatura máxima de quince grados, se proteje la industria nacional y se beneficia el público consumidor, sin perjuicio en ningún momento para la conservación de su salud.

Ayer el doctor Rensoli estuvo largo rato departiendo con el repórter, dándole cuenta del informe que iba a elevar al Secretario del Ramo. En dicho informe, como todos los que eleva el recto Director de Sanidad, detalla, con lujo de casos, el por qué pueden las bodegas vender la leche en pomos, nunca al menudeo. Dice que de esta manera no habrá intermediario con perjuicio del consumidor, pues antes éste tenía que adquirir el producto en un café y ahora el bodeguero la adquiere a muy bajo precio del productor y la vende también a muy bajo precio.

PROTESTA DE REPRESENTANTES DE LECHE CONDENSADA

Desde hace varios días el doctor Rensoli viene recibiendo la visita de representantes en Cuba de marcas de leche condensada, los cuales protestan de la venta de leche de vaca en las bodegas. A todos y a cada uno de dichos representantes, el doctor Rensoli les ha manifestado que no puede prohibir tal cosa, pues el artículo 47 del Reglamento lo autoriza.

La protesta de los representantes de marcas extranjeras de leche condensada es debido a la merma sufrida en la venta de sus productos.

Según nuestros informes algunas autoridades sanitarias no están de acuerdo con la resolución del Director de Sanidad.

SE DIRIGE AL PRESIDENTE DE LA ASC. DE LA PRENSA EL DIRECTOR DE «EL TIEMPO»

Hemos recibido copia de la siguiente carta:

Sr. Dr. Rafael María Angulo.

Presidente de la Asociación de la Prensa de Cuba.—Habana.

Distinguido amigo y compañero:

Me es grato adjuntarle un ejemplar de cada uno de los números publicados hasta hoy, del nuevo diario "El Tiempo", del que soy Director.

Por ellos verá usted, y verá esa prestigiosa asociación tan dignamente presidida por usted, que me encuentro plenamente identificado con los ideales de ustedes y solidarizado con sus actividades y gestiones en pro del respeto y consideraciones que a la prensa se deben.

Mucho le estimaré que así lo haga del conocimiento de sus muy estimables compañeros de Asociación, a los cuales deseamos se nos sume, ya que sus ideales son los nuestros propios.

Rogándole acepte el testimonio de mi más distinguida consideración, quedo su muy atto. s.s. y compañero,

(Fdo.) **E. García Rentería.**

Director Gerente de "El Tiempo", Diario nacional.

DINERO
SOBRE ALHAJAS
Vea la calidad y precio de nuestras prendas
LA REGENTE
Neptuno 89. Telf. A-4376.

Dr. J. A. HERNANDEZ IBAÑEZ
CIRUJANO UROLOGO DE LA ASOCIACION DE DEPENDIENTES
Enfermedades Venéreas; Vías Urinarias; Endoscopia y Cirugía de las Vías Urinarias
Consultas: Neptuno número 78, esquina a Manrique. De 11 a. m. a 1 p. m., y de 4 a 6 p. m. Teléfono A-5469 Habana.
De regreso de su viaje de estudio a Europa y Estados Unidos ha reanudado sus consultas y visitas.

DR. P. M. SOUZA
Garganta, Naris y Oídos.
Hospitales de New York, Viena, Budapest, Habana.
San Lázaro 226, de 2 a 4.

DR. PULGARON
MANZANA DE GOMEZ 465
Teléfono A-1862
Asociación de Catedráticos Retirados. Bachillerato completo, absoluta garantía. Matrícula única $5 00.
VISITAS Y AVISOS DE 5 A 7
E2435 Indf.

Almorranas
Cúrese completamente. Tome
"HIDRASOL No. 1"
REMEDIO INTERNO, AGRADABLE, INOFENSIVO, ¡¡PRODIGIOSO

Dr. Gonzalo Pedroso
CIRUJANO DEL HOSPITAL MUNICIPAL DE EMERGENCIAS
Especialista en vías Urinarias y Enfermedades Venéreas. Cistoscopia y cateterismo de los uréteres. Cirugía de Vías Urinarias. Consultas de 10 a 12 A. M. y de 3 a 5 pasado meridiano en la calle Avenida de la República 254.

FARMACIA
Y DROGUERIA
TAQUECHEL
DE TURNO LOS VIERNES
TELF. A-2141 OBISPO 27

FARMACIA
DROGUERIA
DE
"JOHNSON"
DE TURNO LOS LUNES
Obispo No. 30 TELEFONO-A-2129.

LA MAYOR
35 EDIFICIOS
700 EMPLEADOS
SARRÁ
DROGUERIA
ABIERTA TODOS LOS DIAS
TODA LA NOCHE LOS MARTES
A-8026 A-3641

FARMACIAS DE TURNO

JUEVES

HABANA

Calle y número	Teléfonos.
Ave. de Bélgica 8	M-4425
Avenida de la República 337	U-4190
Avue. de Menocal 6	M-4660
Fco. V. Aguilera y M. Gorgas	U-6773
Colón 40	M-4525
P. Varela y Zenea	U-5402
Salud 173	U-6895
A. Arias y Crespo	M-5533
Ave. Menocal y Príncipe	U-6873
Romay 55, esquina a San Ramón	M-4470
Marta Abreu 44	M-4740
Cuba 128	M-9558
Avenida de Bélgica y República del Brasil	M-4413 y M-5564
Ave. de Italia 41	M-5706
M. Morúa Delgado 43	M-5074
Gral. Carrillo 62, esquina a Campanario	M-2941
San Nicolás 229	M-5222
Gral. Carrillo y Gral. F. Andrade	U-6869
Máximo Gómez 181	M-5030
Máximo Gómez 347	M-4490
Someruelos 26	M-5003
Desagüe 69	U-6767
Ayesterán y Desagüe	U-6966
Oficios 35	M-4253
Víctor Muñoz 92	M-4508
Chacón y Aguiar	A-0111

VEDADO

Calle 17 entre E y F	F-6110
Calle 23 y J	F-6100
Ave. Wilson 131, entre las calles 16 y 18	F-6160
Calzada entre Paseo y 2	F-6174
Calle 23 núm. 458, entre 8 y 10	F-6132
Calle 17 esquina a 26	F-6211

VIBORA

10 de Octubre y Josefina	I-7702 e I-7240
10 de Octubre 557½	I-7660
Concepción y Porvenir	X-3030
Pocito y Reyes	X-2351
Sta. Catalina y Cortina	I-7786

JESUS DEL MONTE Y SANTOS SUAREZ

Santa Irene y Flores	I-2222
Quiroga y Delicias	I-7772
10 de Octubre 280	I-7378
10 de Octubre 204	X-3033

LUYANO

Calzada de Concha 4	X-2223
Calzada de Luyanó 101, letra A	I-7271
Calzada de Luyanó 211	X-2216

CERRO

San Pablo 36	U-7026
Calzada del Cerro 558	I-7303

NOTA.—Este grupo deberá prestar el servicio público todo el día y la noche de los domingos siguientes: Enero 5; Febrero 16; Marzo 30; Mayo 11; Junio 22; Agosto 3; Septiembre 14; Octubre 26; y Diciembre 7, de 1930.

MARCAS Y PATENTES
Lorenzo S. Ruiz
—En práctica desde 1912—
Edificio Casteleiro. Departamento 401
Oficios 18. Cable y Telégrafo: "TRADEMARK"
Teléfonos: I-4341 y A-9746
HABANA.
Esta oficina cuenta con archivo clasificado para la investigación de las marcas.

666
Es una prescripción médica para CATARROS Y DOLORES DE CABEZA. Es el más rápido remedio que se conoce
666 también en tabletas

ROMUALDO LALUEZA
EGIDO Núm. 61. TELF. A-2025

SALUDA A SUS CLIENTES Y AMIGOS, DESEANDOLES MUCHAS FELICIDADES EN EL AÑO 1931

Esto y nada más!

El cepillo "Pebeco" es el más indicado para la higiene dental

Lo esencial es que tenga Vd. buena voluntad y PEBECO
Blancos y sanos, sus dientes llenarán entonces sin contratiempos su importante función fisiológica y su incomparable misión estética.
Cuidelos con la Pasta dentífrica PEBECO

Unicos representantes: Droguería de Johnson
Obispo No. 30. Teléf. A-2129

EXCEMICIDA
MADAME SENTOURE
Maravillosa pomada francesa infalible para eczema, herpes, peoriasis ácido úrico, etc. Poderoso específico para llagas, úlceras crónicas. ¡Curas asombrosas! Venta: Sarrá, Johnson, Taquechel. Depósito: Máximo Gómez 412. Dr. Morist.

M.E.C.D. 2016

UNA PROTESTA DE LA PANAMERICAN AIRWAYS COMPANY

No se cumple el decreto que ha sido promulgado en Junio sobre el servicio de aquélla

En la Dirección de Sanidad se recibió ayer un escrito del Departamento de Cuarentenas remitiendo copia de otro escrito dirigido por la compañía aérea «Pan American Airways, Inc»., que hace el servicio de correo y pasajeros entre Cuba y los Estados Unidos y Centro y Sur América, interesando, de acuerdo con lo dispuesto en el Decreto Presidencial de junio último, que dice que todos los servicios que se presten a dicha corporación por los funcionarios de las aduanas, Cuarentenas e Inmigración sean abonados por el Estado, toda vez que el referido Decreto aclara que los mismos sean gratuitos.

Según hemos sido informados tanto la Aduana, como Cuarentenas e Inmigración viene cobrándole a la Pan American los servicios que le prestan, infringiendo el Decreto Presidencial en cuestión.

El doctor Rensoli, Director de Sanidad, resolverá en breve plazo este importante asunto.

CESANTIA DE UN 2o. JEFE LOCAL

El señor Secretario de Sanidad y Beneficencia ha decretado la cesantía del doctor Juan E. Santana, segundo Jefe Local de Sanidad de Sagua la Grande. Se ignoran los motivos de tan extrema solución.

AGRADECIMIENTO DEL CENTRO DE LA PROPIEDAD URBANA

Los doctores Fernando Rensoli y Francisco Pérez y López Silvero, Director de Sanidad y Jefe Local de Sanidad de la Habana, respectivamente, recibieron ayer comunicaciones suscritas por el doctor Francisco Andreu, Secretario del Centro de la Propiedad Urbana, transcribiéndole el acuerdo de la directiva de darle las más expresivas gracias por la resolución dictada de que por los Inspectores del Departamento no se ordenen obras innecesarias, y tampoco se impongan multas abusivas, sino aquellas imprescindibles y reducidas al mínimum de la cantidad que puede ser posible dentro de las facultades del que las dispone.

Una tintura secreta para el cabello y el bigote

Es la cosa más fácil del mundo: Coja medio litro de agua, una cucharada de glicerina y una caja de Compuesto de Barbo y échelo todo en una botella. Es cuestión de 5 minutos. Si desea puede agregar 3 cucharadas de bay rum o de agua de Colonia. Aplíquese esta tintura según las instrucciones que lleva el Compuesto de Barbo para teñir el cabello y el bigote. Compre todos estos ingredientes en la botica.

HA SEIS MESES QUE NO SE VIGILA LA CARNE QUE SE CONSUME EN LA HABANA, NI LA QUE PROCEDE DEL EXTRANJERO

Desde mayo último Cuba no exporta a los Estados Unidos sus carnes, debido a la duplicación del arancel que rige en el citado país.—Los inspectores solo reciben orden del Municipio

Desde dos meses antes de las últimas elecciones celebradas el primero de Noviembre pasado, no se viene practicando por la Supervisión de Carnes y Mataderos, a cargo del capitán veterinario Rafael Santamaría, la debida inspección de todas las reses y puercos que se sacrifican en los distintos mataderos de esta capital. Esta inspección sólo se realiza de tarde en tarde, una vez al mes, cuando más, nunca como antes diariamente.

De todo ello tienen conocimiento las altas autoridades sanitarias.

Hace más de medio año el Capitán Santamaría informó al doctor Fernando Rensoli, Director de Sanidad, que los Inspectores del Municipio de la Habana ya no recibían instrucciones suyas para la vigilancia de las carnes, sino directamente del propio Municipio, atribuyéndolo a cuestiones políticas, pero es lo cierto que pasado el primero de Noviembre los referidos inspectores han continuado recibiendo solo instrucciones de sus jefes municipales.

UNA CIRCULAR QUE TAMPOCO SE CUMPLE

También hemos sido informados que la Circular dictada por el doctor Rensoli referente a que por la Aduana de la Habana no pudiesen entrar carnes, ni productos derivados, que no fuesen debidamente inspeccionadas por la Supervisión de Carnes y Mataderos, tampoco se viene cumpliendo con la debida atención que señala la referida Circular.

El capitán Santamaría, con un gran deseo, con el entusiasmo de su juventud y la experiencia y conocimientos adquiridos durante su larga estancia en la ciudad de Chicago, E. U., a donde fué en comisión especial de nuestro Gobierno a estudiar esos problemas, trata por todos los medios a su alcance que dicha Circular se cumpla lo más posible. Cree el referido Supervisor Veterinario que dentro de poco, no sólo en la Habana sino en todas las aduanas de la República, la Circular en cuestión se cumpla con exactitud.

DESDE MAYO NO SE EXPORTAN CARNES A ESTADOS UNIDOS

Desde el mes de Mayo último los mataderos de esta capital, únicos que realizan dichas operaciones, no exportan carnes a los Estados Unidos, debido a los nuevos aranceles que rigen en la vecina nación.

Con anterioridad a la implantación de aquellos la libra de carne sólo pagaba de derechos tres centavos y desde esa fecha, tiene que pagar el ciento por ciento más, es decir, seis centavos, precio muy elevado para poder competir con las de dicho país.

LO EXPORTADO DURANTE 1929 Y 1930

Según las estadísticas durante el año de 1929 se exportaron para los Estados Unidos un millón ochocientos tres mil, setecientas ochenta y dos libras de carne de res y puerco (1.803,782 libras.)

Durante los cinco primeros meses del año que terminó ayer solo exportaron en Enero 372,792 libras; en febrero, 308,414 libras; en marzo, 407,150; en Abril, 320,597 y en Mayo 272,668 que hacen un total de 1,681,571 libras, es decir, que en cinco meses casi se había exportado la misma cantidad que durante doce meses del año anterior.

Los nuevos aranceles norteamericanos, como queda demostrado, perjudican en gran escala a nuestros ganaderos.

TRATO LA CAMARA DE COM. CUBANA DE NUESTRAS IMPORTACIONES INVISIBLES

Estudió también, en su última junta, el conflicto existente entre la Cuba Cane y los Ferrocarriles Consolidados de Cuba

Bajo la presidencia del señor Charles C. Dufau, celebró la junta directiva de la Cámara de Comercio Cubana su sesión ordinaria correspondiente a diciembre, actuando de secretario el señor Rafael A. Dávalos, Subsecretario de la Corporación, por encontrarse en uso de licencia el doctor Francisco G. del Valle.

Después de conocer las distintas gestiones realizadas por la Cámara, la Junta, entre otros, trató de los siguientes asuntos:

DELEGADOS PARA INFORMAR A LA COMISION ECONOMICA

Conocida la invitación hecha a la Cámara por la Comisión Económica, que tiene en estudio la reforma tributaria y algunas otras medidas que tiendan a solucionar la crisis económica que atraviesa el país, para que nombre sus Delegados que le informen acerca del criterio de la Corporación sobre el objeto de su estudio, fueron designados los señores Marcelino Santamaría y Laureano Roca, tercer vicepresidente y vocal, respectivamente, de la Cámara, para que, asistidos del Secretario o Subsecretario de la Corporación, indistintamente, lleven a cabo la gestión del caso, pudiendo reunirse juntamente con los Delegados de otras entidades económicas que, a iniciativa de la Asociación de Comerciantes, están tratando del informe pedido por la Secretaría de Hacienda sobre reforma de reglamentos y práctica administrativa para la cobranza de impuestos; pudiendo todos estos delegados, si así lo estiman oportuno, redactar un solo informe para la Comisión Económica.

EL PROBLEMA ENTRE LA CUBA CANE Y LOS FERROCARRILES

Tuvo conocimiento la junta de la solicitud hecha por la Cámara de Comercio, Industria y Agricultura de Morón para que la Cámara de Comercio, de la República de Cuya apoye, lo que le ha pedido por medio de una exposición al Honorable señor Presidente de la República, de que intervenga en la controversia planteada entre las empresas Cuba Cane Products Co., y la Compañía de Ferrocarriles Consolidados, a fin de solucionar el conflicto, que amenaza producir grandes perjuicios no solo a los intereses mercantiles de la jurisdicción de Morón, sino también a los obreros y pueblo en general de aquella importante región. La Junta, en vista del interés que tiene por la Cámara de Comercio de Morón y los intereses en ella representados, la solución pronta y favorable del problema, acordó que se dirija escrito al Honorable señor Presidente de la República rogándole que interceda con las empresas en litigio para terminar la cuestión en beneficio de todos.

EL PROBLEMA DE LAS IMPORTACIONES INVISIBLES

El Secretario dió lectura a la comunicación de una firma asociada en la que pide que la Cámara intervenga en el problema de las llamadas importaciones invisibles, esto es, las salidas de efectivo del territorio nacional que hacen que el balance internacional de pagos de Cuba sea desfavorable. La aludida firma asociada señala algunos hechos como causantes de ese desnivel contrario a Cuba e indica alguna solución que pudiera tomarse. La junta celebró un cambio de impresiones sobre el asunto, aquilató su importancia y, a indicación del presidente señor Dufau, acordó que se pidiera informe al Departamento Legal de la Corporación sobre el asunto y que después fuera estudiado por una comisión de miembros de la Directiva. Esta comisión quedó integrada por el propio Presidente, señor Dufau, por el señor Marcelino Santamaría, tercer vicepresidente de la Cámara y por el secretario de la corporación.

Felicidades

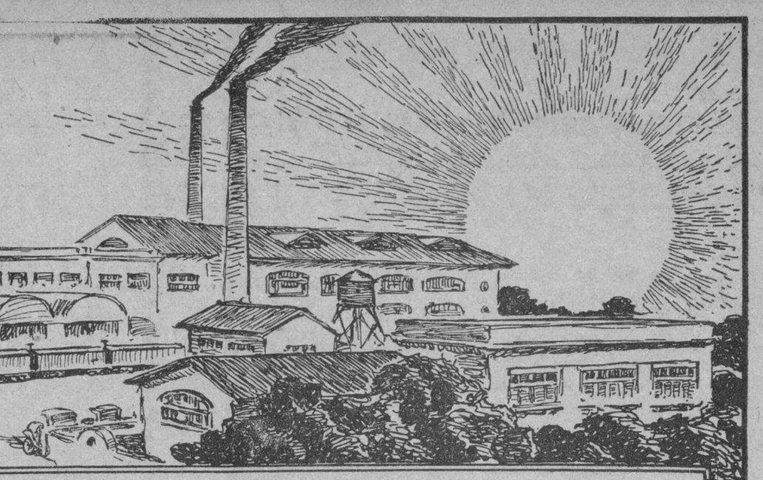

Al Rayar el Alba

En el primer amanecer de 1931, sobre la campiña bayamesa, se verá – como a diario y desde hace algunos meses – el incesante ajetreo de los laboriosos guajiros dedicados al ordeño para llevar la leche a la vecina condensería que se yergue a lo lejos hermosa como una promesa de mejoramiento nacional, trabajando para abastecer pronto a Cuba de inmejorable leche condensada.

La prosperidad de toda una zona y la felicidad de cuantos participan en esta naciente industria representan la mejor prueba de nuestros sinceros deseos para Cuba en el presente año.

Compañía Nestlé de Cuba
O'Reilly 2, 4 y 6 — Habana

"La Lechera"
Departamento de Regalos
Belascoain núm. 20, casi esquina a Neptuno

J. Pérez y Ca.

Ofrecen a su numerosa y distinguida clientela el testimonio de su más sincera gratitud por los valiosos favores recibidos durante el pasado año 1930 desean a todos un venturoso y próspero año 1931.

EL MUNDO, en Reina 33
EL GLOBO, en Reina 15
EL NUEVO MUNDO, Belascoaín 43 y 45

Las peleterías que complacen al público.

No Tememos a la Mala Situación

Demostrando lo antes dicho, vendemos por

$6.00 AL MES

este precioso Juego de Comedor, de Arte Moderno, de caoba, barnizado a muñeca.

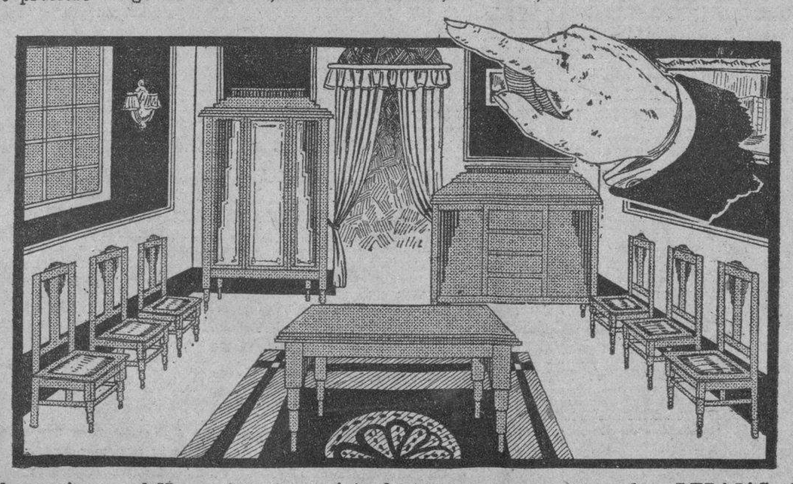

Al aproximarse el Nuevo Año, hemos introducido nuevas y estupendas REBAJAS DE PRECIOS.—Aproveche usted ahora.

COMPRAMOS — CAMBIAMOS — ALQUILAMOS — VENDEMOS

MUEBLES A PLAZOS

y al contado a todas partes de la República.

"EL LEADER"
LA MUEBLERIA MAYOR DEL MUNDO

Belascoaín, entre San Rafael y San José. — Teléfonos: U-2844, U-1610, U-4224

A Nuestros Clientes, Amigos y al Pueblo de Cuba en General
Les Desea un Próspero y Feliz Año Nuevo

CASA PRINCIPAL:
MURALLA No. 39
TEL. A-4871

La Borla — TRADE MARK — Imperial — HABANA - CUBA

SUCURSAL:
GALIANO No. 117
TEL. A-8949

GRANDES ALMACENES DE PAÑOS Y SEDAS

Venta Post-Balance

DURANTE EL MES DE ENERO necesitamos liquidar medio millón de pesos en mercancías, a cuyos precios rebajados por nuestro balance les haremos el 10 por 100 descuento para venta exclusivamente de contado, ya que si bien no ganamos dinero, ganamos crédito cooperando con el pueblo a salir de esta gran crisis.

GONZALEZ-TAMARGO & Cía. S. en C.

Las Defunciones Ocurridas Ayer en la Habana

HASTA LAS 4 P. M.

Aquilina García Red, blanca, 69 años, Cristina 7 1-2, hemorragia cerebral.

Paulina Chacón, mestiza, 47 años, Repto. San José, insuficiencia hepática.

Mercedes López, blanca, 3 meses, Carlos Repto., gastro enteritis.

Francisca Fernández y Gómez, blanca, 79 años, S. Julio y S. Irene, insuficiencia cardíaca.

Patricio Suárez, blanco, 44 años, Strio. la Esperanza, tub. pulmonar.

José Ison, mestizo, 65 años, H. C. García, oclusión intestinal.

Natividad del Carmen Valdés, blanca, 5 días, H. Municipal, encefalocelo.

Chion Man, asiático, 49 años, Maloja 77, arterio esclerosis.

Emelina Atidiello, blanca, 55 años, 16 y 11, Vedado, hemorragia cerebral.

Antonio Villella Llabona, blanca, 54 años, Cerro 659, cáncer laringe.

Felipe Ravelo Domínguez, blanco, 51 años, 10 de Octubre 100, cáncer del hígado.

Mateo Arxer Zabates, blanco, 91 años, 10 de Oct. 100, senitud.

Fernando Sert Medina, blanco, 34 años, 10 de Oct. 100, anemia.

Agustín Ramírez, negro, 53 años, H. C. García, neoplasia de la lengua.

Generosa Martínez Fernández, blanca, 48 años, H. C. García, broncoarveoliti.

Francisco Penalva, blanco, 70 años, H. C. García, tub. pulmonar.

Vilina Amaro Carrillo, mestiza, 2 meses, San Salvador 16, gastro enteritis.

Julián Delgado, negro, 66 años, Teresa Blanco 4, insuficiencia mitral.

Josefina Susé, mestiza, 52 años, Paz y Const. A. Apolo, asma bronquítica.

Elvira Hechevarría, blanca, 84 años, Virtudes 40, nefritis crónica.

VARIOS PASAJEROS POR LA VIA AEREA

LOS SALIDOS

Pasajeros que salieron ayer para Santiago de Cuba y ciudades de la ruta en el avión No. N. M. 7, de la Cía. Nacional Cubana de Aviación Curtiss, piloteándolo el señor Payne y como copiloto, el teniente Zayas Bazán.

PASAJEROS:

Señores: Santiago Aguero, a Santa Clara; Francisco Carlton, a Morón; Carlos Marco Ruiz, a Camagüey; Herminia Bustamante y Ruiz, a Victoria de las Tunas; Genaro Planas, a Holguín y Ricardo Prieto y Facciolo, a Santiago de Cuba.

LOS LLEGADOS

Pasajeros llegados ayer en el el Avión Trimotor Ford de la Cía. Nacional Cubana de Aviación Curtiss, No. N. M. 5, piloteado por Mr. Payne, y como copiloto el señor E. Milagros Zorrilla.

PASAJEROS

Señores A. S. Gross, de Santiago Cuba; E. Godoy, de Santiago de Cuba; P. H. Stroit, de Camagüey; T. D. Meola, de Camagüey y S. Enobado, de Morón.

ANUNCIESE EN EL Diario de la Marina

M.E.C.D. 2016

Por la Primera Vez se ha Podido Hacer una Fotografía en la que Aparece la Curvatura Terrestre

Un territorio de 320 Millas ha Sido Sacado en la Foto

El horizonte más lejano de las Pampas aparece en dicha foto curvándose ligeramente

FOTOGRAFIA VALIOSA

Se hacen ahora planchas que requieren muy poca luz y se usan para asuntos nocturnos

CLEVELAND, diciembre 31 (A. P.)—La primera prueba visual que ha tenido el hombre de la curvatura de la Tierra, una fotografía que cubrió 320 millas lineales de territorio, fué exhibida anoche ante la Asociación Americana para el Progreso de la Ciencia.

La foto fué hecha directamente desde un aeroplano en Sur América, apareciendo en ella una extensión de las Pampas (Argentina), que llegaba a trescientas millas, terminando en las estribaciones de los Andes, un poco más allá de las cuales estaba el pico llamado Aconcagua, a unas 320 millas de distancia.

El horizonte más lejano de las Pampas aparece curvándose ligeramente hacia abajo, al igual que aparece en ciertas fotografías astronómicas el borde del disco de la luna.

El director del laboratorio de investigaciones de la Eastman Kodak Company C. E. K. Mees, declaró que en la fotografía hay una ciencia que muchos de los hombres que estudian apenas conocen.

La foto de la curvatura terrestre fué posible gracias al desarrollo de placas sensibles a los rayos de la luz invisibles para el ojo humano, y la hizo el capitán Stevens, del ejército de los Estados Unidos, quien enfocó la cámara sobre las montañas, aunque no podía verlas.

Y de esa manera la plancha pudo recoger la imagen de una enorme extensión de tierra, mayor que algunas naciones del mundo.

La fotografía astronómica ha perfeccionado planchas aun más modernas que la utilizada por el capitán Stevens. Requieren tan poca luz, que ya la están usando los fotógrafos de asuntos nocturnos, como las peleas de boxeo, pues no necesitan magnesio.

UN TELESCOPIO DE 200 PULGADAS

Incontables misterios del universo, tales como el de la nebulosa de Orión (arriba a la derecha) serán explicados cuando se construya el gigantesco telescopio de 200 pulgadas que se ve aquí, en el Instituto Tecnológico de California. El doctor Robert A. Millikan (abajo a la derecha) dirigirá la operación del aparato.

Destrucción de una Catedral por los Soldados Soviéticos Rusos, a Pesar de la Queja de los Fieles

El Sumo Pontífice recibió ayer la copia del plan de monedas que se usará en sus estados el cual se proyecta ponerlo en vigor con fecha dos del mes de enero próximo

BUKAREST, Rumania, Diciembre 31. (AP.)—Los soldados soviéticos comenzaron hoy a demoler la catedral de Tiraspel, sobre la orilla rusa del río Dniester, sin ocuparse para nada de los grupos de fieles que se arrodillaban sobre las nieves, cantando preces. Pero cuando la soldadesca comenzó a quemar en una gran hoguera muchos objetos de los sacramentos y cuadros de santos, los devotos se abalanzaron a las llamas, para salvarlos.

La caballería, que estaba lista para acudir si ocurría algo, galopó inmediatamente entre la multitud de fieles, dispersándola a sablazos.

Desde el otro lado del río centenares de rumanos presenciaban la tremenda escena. Muchos de ellos prorrumpieron en gritos cuando los soldados comenzaron a quemar objetos sagrados, y otros huyeron presa del pánico cuando la caballería cargó, encontrando alguna resistencia en los primeros momentos.

El Gobierno ruso piensa construir un gran edificio social en el lugar en que estuvo la catedral de Tiraspel.

POLONIA Y EL VATICANO

VARSOVIA, Polonia, Diciembre 31. (AP.)—Un intercambio de cortesías habido hoy entre el Gobierno polaco y el Vaticano, revela las cordiales relaciones que existen ya entre ambos.

Las autoridades de Varsovia entregaron a Monseñor Marmaggi, Nuncio Papal en Varsovia, el Gran Cordón de la Orden de Polonia Restituta, al mismo tiempo que el Papa Pío recibía en el Vaticano al Embajador Skrzynki, al que dió la bendición pontificia, para todo el pueblo polaco y para el mariscal Pilsudski.

A MEDIADOS DE ENERO SERA EMITIDA LA MONEDA PONTIFICIA

CIUDAD VATICANA, Diciembre 31. (AP.)—A mediados del mes entrante se emitirá la moneda pontificia. El Papa Pío recibió hoy la copia original del plan monetario de su Estado, el cual será promulgado el próximo viernes dos de Enero.

SUR DE AFRICA PIDE UNA CONFERENCIA COMO LA HINDU-BRITANICA

CIUDAD DEL CABO, Africa del Sur, diciembre 31 (A. P.)—En la reunión celebrada hoy por el Congreso de la Unión Sud-Africana se pidió la celebración de una Conferencia semejante a la Pan-India que tiene lugar en Londres.

El Presidente de la Liga de la Unión Sud-Africana, Mr. Cristopher, censuró la actitud del Gobierno de la India y de su agente en esta ciudad, Sin Venkata Reddi, con respecto a los numerosos hindús que han emigrado al Sur de Africa en los últimos años.

EL CAPITAL EXTRANJERO ES CAUSA DE LA POBREZA DE PUERTO RICO

Es Perniciosa la Absorción por las Grandes Empresas

Desnutridos los nativos por haber sido expulsados de sus finquitas por las compañías

ENFERMEDADES ENDEMICAS

La tuberculosis, la malaria y otros males diezman a la población, además del hambre

BALTIMORE, Diciembre 31. (AP.)—El capital extranjero que respalda los cultivos agrícolas corporativos de Puerto Rico, ha contribuido a la pobreza de la isla, según Ernest Thomas, administrador del Banco Federal de allí.

Esas corporaciones agrícolas, dice Mr. Thomas, han comprado millones de acres de tierras excelentes para producir caña de azúcar, café y tabaco, para la exportación, perjudicando a los que producen artículos para el consumo portorriqueño.

La tuberculosis, la malaria y otros males que diezman la población de la isla, han encontrado un fuerte aliado en la desnutrición de los nativos, quienes se han visto expulsados de sus finquitas por la absorción de las grandes empresas.

Las condiciones económicas de Puerto Rico son muy malas, y causa de gran descontento. De esa manera se han planteado problemas muy difíciles, que los portorriqueños no pueden resolver sin la ayuda de afuera.

Sidney Franklyn no Pasa de un Modesto Novillero en Mjco.

C. MEXICO, Dic. 31, (AP.)—Sidney Franklin, el torero norteamericano que comenzó a lidiar en México y terminó de familiarizarse con la tauromaquia en España, se encuentra ante un dilema.

Franklin era considerado en la Península, tras dos años de trabajo en las plazas españolas, como matador, pero al regresar a México hace unas semanas, se encontró con que aquí no pasa de novillero.

En la corrida del domingo pasado Franklin esperaba demostrar su calibre como matador, pero debido a la mala faena que hizo en su segundo toro, el público lo gratificó con una silba, frustrándose sus deseos de brillar.

Un compañero de lidia, el mexicano David Leceaga, alcanzó un rotundo triunfo en la jornada, recibiendo la alternativa como matador. Franklin, por su parte, no pasa de ser ahora, ante la afición del país, uno de tantos novilleros.

DINERO
Sobre joyas en todas cantidades
"LA IDEAL"
La que más paga y menos interés cobra.—Neptuno e Industria. Teléfono A-9783.

En Guatemala fué Electo Nuevo Presidente de la República el Doctor Reina Andrade

Orellana Dimitió la Presidencia de Aquella República

A éste se le había comunicado que su Gobierno no tendría el reconocimiento de los EE. UU.

CAUSA DE ESTA ACTITUD

Orellana había dado un golpe de Estado para destituir a Palma, sucesor del Sr. Chacón

SAN SALVADOR, Diciembre 31. (AP.)—Los despachos de Guatemala informan que el doctor Reina Andrade ha sido elegido Presidente Provisional de la República con motivo de la dimisión que ha presentado el General Manuel Orellana, quien asumió el poder por un golpe de Estado el 16 de este mes.

Al gobierno del general Orellana se le comunicó durante la presente semana, que no sería reconocido por los Estados Unidos.

La conducta del Gobierno de Washington se ha inspirado en el tratado de la América Central de 1923, en virtud del cual las cinco repúblicas que la firman, se comprometieron a no reconocer ningún gobierno que se estableciera en Centro-América por medio de una revolución o un golpe de Estado. Los Estados Unidos no son signatarios del Tratado, pero se han guiado siempre por sus preceptos.

El general Orellana dió el golpe de Estado así que tomó posesión de la presidencia Baudilio Palma, que sucedió al Presidente Lázaro Chacón que está gravemente enfermo.

Manifestando que Baudilio Palma había usurpado la Presidencia a causa de que la designación se había hecho por el Consejo de Ministros y no por la Asamblea Legislativa, Orellana se reveló apoderándose de la Presidencia.

ESPERASE QUE EL AZUCAR Y EL CAFE MEJOREN DE PRECIO EN EL MERCADO MUNDIAL DURANTE EL AÑO PROXIMO

Consecuencia económica natural de la persistente baja del precio de ambos

EL PLAN CHADBOURNE

El anuncio de que iba a ser puesto en vigor ha hecho mejorar el precio

NUEVA YORK, Diciembre 31. —(AP.)—Durante el año que hoy termina perdieron mucho terreno los precios del café y del azúcar en los mercados mundiales, por causa de la superproducción de ambos productos. En este día, que es el último del año, los traficantes en ambos artículos esperan que en el año próximo se registrará un aumento del consumo como consecuencia económica natural de las persistentes bajas de los precios.

Benjamín Peabody, presidente de la Bolsa, dijo hoy que cuando los comerciantes de esos artículos lleguen a un acuerdo acerca del nivel estabilizador que deben alcanzar los precios, recuperarán la perdida confianza.

La baja de los precios en los mercados por causa de la depresión de los negocios se reflejó en un ligero descenso del volumen de transacciones.

«Durante el año de 1930 como en los otros años, la Bolsa ha contribuido a la ordenada venta de la producción de café y azúcar».

Los precios del azúcar alcanzaron ona cotización baja para todo tiempo cuando las entregas de Octubre se vendieron a 0.94 centavos la libra el 30 de Septiembre. El anuncio de que una comisión presidida por Thomas L. Chadbourne pondría en vigor un plan mundial para la restricción azucarera varió la tendencia de los precios y el azúcar de costo y flete avanzó pasando de un centavo a fines de año.

Mr. Peabody dice que un análisis del café durante el año descubre una tendencia al alza en las entregas de futuro hasta el domingo 5 de Octubre, en que estalló la revolución en el Brasil.

Al siguiente día, la posición de Diciembre abrió 160 puntos más baja, pero la reacción fué solo temporal y a fines de la semana de Diciembre habían recuperado los precios todo lo perdido.

MOVIMIENTO MARITIMO

NUEVA YORK, Diciembre 31. AP. Hoy llegaron a este puerto los vapores Munargo y Santa Elisa, de la Habana; soliendo el Oriente para el mismo puerto.

TEMIAN AYER LOS MEDICOS QUE EL MARISCAL JOFFRE FALLECIERA DURANTE LA NOCHE, COMO CONSECUENCIA DEL GRAVE ESTADO DEL ENFERMO

PARIS, diciembre 31. AP.—El Mariscal Joffre se hallaba hoy en un estado de semi-inconsciencia. Algo se reanimó después, tomando un vaso de leche, pero finalmente volvió a caer en un profundo sueño. Los médicos que le asisten publicaron esta noche un boletín anunciando que la respiración del paciente es regular y su temperatura algo mayor que lo normal. Agregan, sin embargo, que será necesario publicar otro boletín esta noche, lo que se ha interpretado en el sentido de que si Mariscal fallezca antes del amanecer.

Sólo tres visitantes fueron admitidos hoy en la habitación del paciente en el hospital de San Juan de Dios, siendo uno de ellos Jean Fabry, que fué ayudante de Joffre.

El Mariscal al notar la presencia de su ayudante cerca del lecho, dijo: «Mi querido Fabry», no agregando una sola palabra más.

Madame Joffre estuvo junto a su esposo todo el día, mientras numerosas personas permanecían apostadas en el exterior del hospital esperando noticias acerca del curso de la enfermedad.

Anoche tuvo el Mariscal un ataque cardíaco, pero su maravillosa vitalidad resistió el colapso y esta noche los médicos decían que el corazón del paciente funcionaba mejor. Esperan que pase la noche como ha pasado el día, esto es, con períodos de consciencia y semí-coma.

El coronel Desmazes, del Estado Mayor de Joffre, confía tanto en que el Mariscal vivirá toda la noche, que a las 10.30 p.m., se retiró a descansar.

Combate el Senador Couzens la falta de ética del Presidente Hoover en Cuanto a su Actuación

Dice dicho legislador que la anunciada fusión de las empresas ferrocarrileras del país no es más que un gran negocio hecho a expensas del pueblo que ha de pagarlo

WASHINGTON, Diciembre 31.—(AP). — El senador Couzens presidente de la Comisión de Comercio Inter-estados del Senado, acusó hoy al presidente Hoover de ser persona que carece de ética, en una nota que dió a la publicidad dando a conocer su opinión contraria a la consolidación de las compañías ferroviarias del Este.

El plan, anunciado ayer por el Presidente Hoover, coloca a todos los ferrocarriles del Este, con exclusión de los de Nueva Inglaterra, bajo el control de los cuatro sistemas Pennsylvania, Baltimore and Ohio, New York Central y Nickel Plate.

La nota de Couzens dice:

"Tengo noticia de que el plan presentado por la New York Central, la Baltimore and Ohio, la Pennsylvania y la Van Sweringen es más resultado de una combinación de alta finanza que del deseo de beneficiar al público.

"Se dice que alguna de la alta finanza practicada por los ferrocarriles durante los últimos años han reaccionado contra sus propios intereses financieros y que aunque debieran hacer esfuerzos para operar y administrar los ferrocarriles de manera eficiente se dedican a elaborar grandes empresas financieras, por lo que la proposición que ahora hacen tiende más a ayudarles en sus dificultades que a beneficiar al público.

"Es realmente inconcebible que esta alta finanza y la permanente consolidación de los ferrocarriles se propongan a expensas de la miseria humana. Esto es realmente peor que jugar a la política a expensas de la miseria humana porque la política es transitoria, mientras que la propuesta consolidación tiene a amarrar al público a perpetuidad".

En sus primeras manifestaciones, Couzens dijo:

"Aunque vacilo en criticar la ética del Presidente de los Estados Unidos, la publicación de la nota que acaba de hacer me parece de la menor ética posible. En el párrafo final de la nota del Presidente dice que el plan "como es natural, debe someterse a la Comisión de Comercio Inter-estados que tiene el deber de determinar si reune todos los requisitos necesarios de interés público.

"En vista del apoyo que el Presidente da al plan es cosa de dudarse de los deberes de la Comisión. Todo el mundo sabe que los comisionados deben sus puestos al Presidente de los Estados Unidos y aunque es deber del Senado confirmar tales nombramientos, ningún nombre puede someterse a la aprobación de la Alta Cámara que no haya sido seleccionado previamente por el Jefe del Ejecutivo.

"La opinión pública se muestra cada día más unánime en que el Presidente determina la conducta de estas comisiones independientes y tal opinión no se disipará ciertamente con la nota que acaba de publicar el Presidente".

SACERDOTE CATOLICO QUE RESTITUYE LO QUE OTROS HAN SUSTRAIDO

ORANGE, Estado de Nueva Jersey, diciembre 31 AP.—El Rector de la iglesia católica de Nuestra Señora del Valle ha anunciado que sacrificará su sueldo los dos próximos años, para restituir los 3,120 pesos que fueron robados por unos ladrones la noche de Pascuas.

FUERON ONCE LOS QUE MURIERON EN EL INCENDIO DE UN HOTEL EN CANADA

COCHRANE, Canadá, diciembre 30 (A. P.)—Once personas murieron en el incendio que destruyó el hotel Queen,s el lunes por la mañana. Hasta hoy no se había encontrado entre los escombros más que cinco cadáveres. Todo el día se siguió trabajando.

Temperaturas en Varias Ciudades

N. YORK, Dic. 31. (AP.)—En las últimas 24 horas se han registrado las siguientes temperaturas en las ciudades que se mencionan:

Nueva York	2.0
Chicago (bajo cero)	2.2
Washington	2.0
Londres	7.6
París	8.7
Viena (bajo cero)	1.1
Berlín	1.1
Roma	17.6

INDISPENSABLE EN VERANO
MAGNESIA SARRÁ
Sabrosa-Espumante-Anti-ácida
Inmediatamente alivia:
Jaquecas, Mareos, Acedías.
ASEGURE UN DIA FELIZ
Todas las mañanas tome una cucharada
DROGUERIA SARRÁ
LA MAYOR

COMPAGNIE GENERALE TRANSATLANTIQUE
Vapores Correos Franceses
Bajo contrato postal con el Gobierno Francés.
TODOS LOS VAPORES DE ESTA COMPAÑIA ATRACAN A LOS MUELLES DE SAN FRANCISCO O MACHINA
PROXIMAS SALIDAS

Para VERACRUZ.
"MEXIQUE" 3 Enero
"ESPAGNE" 3 Febrero
"MEXIQUE" 4 Marzo
"ESPAGNE" 3 Abril
"MEXIQUE" 3 Mayo
"ESPAGNE" 3 Junio
"MEXIQUE" 3 Julio
"ESPAGNE" 3 Agosto
"MEXIQUE" 3 Sepbre.
"ESPAGNE" 3 Octubre

Para CORUÑA, SANTANDER, PLYMOUTH y el HAVRE
"MEXIQUE" 15 Enero
A las 12 del día
"ESPAGNE" 15 Febrero
"MEXIQUE" 17 Marzo
Para CORUÑA, GIJON, SANTANDER, PLYMOUHT y el HAVRE
"ESPAGNE 15 Abril
"MEXIQUE" 15 Mayo
"ESPAGNE" 15 Junio

Sesiones de cinematógrafo diarias en los vapores de esta Compañía, según contrato con la casa "Pathé"
Buena comida a la española. Camareros y cocineros españoles.
LINEA DE NEW YORK AL HAVRE, PLYMOUTH Y BURDEOS
En esta Agencia se expiden pasajes por esta línea por los lujosos y rápidos trasatlánticos "Ille de France", "París", "France", etc., etc.
Para más informes, dirigirse a:
ERNEST GAYE
O'Reilly Núm. 9. Apartado 1090. Teléfono A-1476
HABANA.
E2483.

DIGESTION ASEGURADA
de todos los alimentos
ELIXIR DU Dr MIALHE
Farmacia B rue Favart PARIS.
del Dr MIALHE profesor en la Facultad de Medicina.
LAB-LACTO FERMENT MIALHE
DIGESTION
Especial de la LECHE
José Sarrá Habana 41 Tacón Rey

Evite el ardor de la piel y las molestias causadas por las quemaduras del sol aplicándose MENTHOLATUM frecuentemente. Imparte pronto alivio, devuelve al cutis los aceites naturales que le roban los rayos del sol, suavizándolo y dejándolo fresco y aterciopelado. Exija siempre el incomparable y legítimo

N. GELATS & Co.
Habana BANQUEROS Aguiar 106-108
Vendemos cheques de Viajeros
Pagaderos en todas partes del mundo
y Cartas de Crédito Circulares
en las Mejores Condiciones.
"SECCION DE CAJA DE AHORROS"
Recibimos Depósitos en esta Sección Pagando de 3 por 100 Anual.
Todas estas operaciones pueden efectuarse también por correo.

VAPORES CORREOS
Compañía de la Trasatlántica Española
SERVICIOS REGULARES DE PASAJE, CARGA Y CORRESPONDENCIA.
VERACRUZ
LINEA RAPIDA PARA NUEVA YORK Y NORTE DE ESPAÑA
Próximas salidas:

PARA VERACRUZ
48 horas de viaje.
"Cristóbal Colón" 7 Ene.
"Alfonso XIII" 1 Feb.
"Cristóbal Colón" 4 Mar.
"Alfonso XIII" 1 Abr.
"Cristóbal Colón" 2 May.
"Alfonso XIII" 1 Jun.
"Cristóbal Colón" 2 Jul.

PARA NEW YORK, VIGO, CORUÑA, GIJON, SANTANDER Y BILBAO
"Cristóbal Colón" 14 Ene.
"Alfonso XIII" 10 Feb.
"Cristóbal Colón" 12 Mar.
"Alfonso XIII" 10 Abr.
"Cristóbal Colón" 10 May.
"Alfonso XIII" 10 Jun.
"Cristóbal Colón" 10 Jul.

LINEA PARA NUEVA YORK, CADIZ Y BARCELONA
Próximas Salidas:
"Buenos Aires" 5 Ene.
"Marqués Comillas" 1 Feb.
"Manuel Calvo" 14 Feb.
"Manuel Arnus" 4 Mar.
"Marqués Comillas" 1 Abr.
"Manuel Calvo" 16 Abr.
"Manuel Arnus" 2 May.
"Marqués Comillas" 1 Jun.
"Manuel Calvo" 16 Jun.
"Manuel Arnús" 2 Jul.

MAGNIFICAS CAMARAS, AMPLIOS COMEDORES PARA PASAJEROS DE TERCERA CLASE SERVIDOS POR CAMAREROS. EXCELENTES MENUS CON VINOS.
ESTOS VAPORES ATRACAN A LOS MUELLES DE HAVANA DOCKS CORPORATION.
Para más informes, dirigirse a:
MANUEL OTADUY
AGENTE GENERAL
Palacio Lonja. Teléfonos A 6588 y A 7900. Apartado 707. Habana
E2487.

Es un hecho científico que las Bujías Champion rinden mejor funcionamiento durante más tiempo que las demás.

Representante de la fábrica
C. H. MacKay
Avenida 7, entre 34 y 36, Miramar
Habana
CHAMPION
Confiables para todo motor
TOLEDO, OHIO, E. U. A.

EMPRESA NAVIERA DE CUBA S. A.
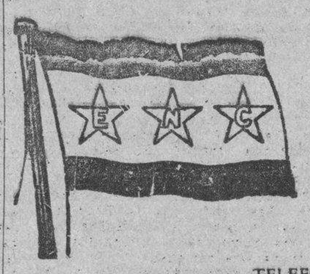
APARTADO NUMERO 1641.
Dirección Telegráfica:
EMPRENAVE
Claves en uso:
A. B. C. 4a. y 5a. Edición.
Western Union.
SAN PEDRO NUM. 6. — HABANA
Walkins and Apendix.
TELEFONOS:
A-6236. Pasajes y Fletes.
A-5315. Información General.
A-4730. Departamento de Tráfico.
A-3966. Almacén.
A-5634. Segundo espigón de Paula.
M-2860. Tercer espigón de Paula.
VAPORES EN SERVICIO
«Presidente Machado», «Baracoa», «Cienfuegos», «Eusebio Coterillo», «Gibara» «Guantánamo», «Habana», «Joaquín Godoy», «Julián Alonso», «La Fé» «Las Villas», «Manzanillo», «Rápido» y «Santiago de Cuba».
PUERTOS DE ESCALA
COSTA NORTE
Caibarién, Nuevitas, Puerto Tarafa, Manatí (Victoria de las Tunas), Puerto Padre, Chaparra (Holguín, Velasco y Bocas), Vita, Banes, Mayarí, Antilla, Preston, Sagua de Tánimo, (Cayo Mambí) Baracoa, Guantánamo y Santiago de Cuba.
COSTA SUR
Cienfuegos, Casilda, Tunas de Zaza, Santa Cruz del Sur, Manopla, Guayabal, Manzanillo, Campechuela, Media Luna, Niquero, Ensenada de Mora y Santiago de Cuba.
COSTA NORTE DE VUELTA ABAJO
Bahía Honda, Río Blanco, Berracos, Puerto Esperanza, Santa Lucía, (Minas de Matahambre), Río del Medio, Dimas, Arroyos de Mántua y La Fé.
JAMAICA
Kingston.
PUERTO RICO
San Juan, Ponce, Mayagüez y Aguadilla.
REPUBLICA DOMINICANA
Santo Domingo, San Pedro de Macoris y Puerto Plata.
HAITI
Aux-Cayes y Port au Prince.
E2482.

M.E.C.D. 2016

HABANERAS

SAN MANUEL

PRIMERA FESTIVIDAD DEL AÑO

Hoy.
San Manuel.

Séame permitido saludar preferentemente a las jóvenes y distinguidas señoras Emma Cabrera, de Giménez Lanier, Mireille García de Franca y Manuelita Gómez Arias, esposa del coronel Julio Morales Coello, ayudante de campo del señor Presidente de la República, a cuyas amigas diré, por expreso encargo, que no recibe.

Es el santo también del adorado primogénito de la señora de Morales Coello, un estudiante modelo, Manuel Rafael, que tanto se luce en sus exámenes siempre.

Saludaré también especialmente a una interesante señora, Manuelita Cabarcos distinguida esposa del doctor Enrique Fortún, uno de los más altos y más legítimos prestigios de nuestra ciencia quirúrgica.

Están de días las señoras Manuelita Zaldo Viuda de Lavandeyra, Emma Betancourt de Sánchez de Fuentes, Manuelita Valdés de Argote, Manuela Bérriz de Valdés, Manuela Ruiz Viuda de Villar y Manuela Franchi Alfaro de Herrera.

La distinguida dama Manuela Fernández de García y su hija, la encantadora Manuelita, para las que habrá muchas y cariñosas congratulaciones.

Una gentil vecina del cronista, mi buena amiga Manuela G. de la Solana, la señora, de Ituarte, quien lo celebrará en unión de su hijo el simpático joven Manolo Ituarte.

Manuela Toledo de Beltrand.

A la que felicito afectuosamente.

La distinguida señora Manuela Zequeira de Rodríguez, a la que llegarán estas líneas con la expresión de mis deseos por todo lo que sea para su bien, su ventura y su felicidad.

Manuela Bretón, la lindísima señora de Viego, perteneciente a una rama donde la belleza y la gracia parecen ser un patrimonio.

Manuela Sneard, distinguida dama, a cuyas amistades diré que no podrá recibir.

Manolita Saez Medina, la interesante esposa del señor Daniel Pérez, a la que felicito especialmente.

Una ausente.

Emma Angulo.

Lita Salmoiraghi, la bella señora de Pennino, el Rey de los Mármoles, para la que habrá congratulaciones interminables.

Las tendrá de sus amigos.

De los muchos que la admiran.

No recibirá Lita por tener dedicado el día a los pobres, costeando las quinientas raciones del Club Rotario y otras quinientas meriendas que irá a repartir ella misma, en persona, entre los niños de la Beneficencia.

Quiere la señora de Pennino, por otra parte, que sus amistades, las que acostumbran obsequiarla con flores, empleen en los pobres el dinero que tenían dispuesto a ese fin.

No olvidaré en sus días a Sor Manuela Saucedo, Directora del Colegio de la Inmaculada, y la Reverenda Madre Manuela, Directora del Colegio de las Dominicas en la barriada del Vedado.

Señoritas.

Un grupo simpático.

En primer término, Manuelita Aparicio y Laguna, dechado de gracia, simpatía y belleza.

Manuelita Aparicio

Se verá colmada de halagos y satisfacciones por parte de sus muchas amigas.

Tendrá un día feliz.

De infinitas alegrías.

Manuelita Larrondo Martel Manolita Ruiz de la Torre y Manuelita Catá.

Emma Montejo, del aristocrático **faubourg** del Cerro, a cuyas amigas me apresuro a decir que no recibe.

Nelda Torres y Sampere.

Muy graciosa.

Manuela Berdiales, Manuela Leu-Rodríguez, Manuela Díaz Sánchez, Manuela Plasencia y Massana, Manuelita Masforrol y Nena Joffre, tan encantadora.

María Areces.

Lindísima.

Nena Morata, la bellísima Nena, siempre tan celebrada por su gracia y su espiritualidad.

Manuelita Medina.

Gentil y graciosa.

Una señorita encantadora, Manuelita Argüelles de la que tengo encargo de comunicar a sus amigas que no podrá recibir.

Una ausente, Manolita Bravo, encantadora hija de nuestro Cónsul en Bremen.

Y Manuela de la Caridad Angulo, la bella y muy graciosa hermana de Lorenzo, auxiliar muy querido del cronista.

Paso ya a saludar, deseándole todas las felicidades a que es acreedor por sus bondades y sus virtudes, a Monseñor Manuel Ruiz, venerable Arzobispo de la Habana.

Otro sacerdote ilustre.

Monseñor Manuel Arteaga.

Provisor del Arzobispado de la Habana que goza de altos afectos en la sociedad de la Habana.

El Rvdo. P. Manuel Rodríguez Torga, Director de la Asociación de La Milagrosa y de los Caballeros de la Milagrosa, en la bellísima capilla que en el barrio de Santos Suárez han levantado los P. P. Paules.

Está de días, y me complazco en saludarlo, el Marqués de la **Real** Proclamación.

Los ex-senadores Manuel Rodríguez Fuentes Manuel de Ajuria, y mi amigo ilustre y muy estimado el doctor Manuel Fernández Guevara.

El Coronel Manuel Despaigne.

El Coronel Manuel Villalón.

El doctor Manuel Castellanos.

Manuel Villapol.

Un funcionario dignísimo.

En la actualidad desempeña con unánime beneplácito un importante cargo en Palacio.

El señor Villapol, caballero excelente y amigo muy amable, será objeto hoy con ocasión de su santo de repetidas demostraciones de afecto y simpatía.

También está de días su hijo idolatrado, Manolito Villapol y Vieta, quien lo celebrará entre sus amiguitos en la residencia de sus padres en el Reparto Miramar.

Un abogado ilustre, el doctor Manuel Vera Verdura, Senador de la República.

Manuel Otaduy, el caballero excelente y queridísimo amigo, jefe de la importante casa consignataria de la Compañía Trasatlántica Española.

Un buen amigo del DIARIO, al que todos guardamos afectos y consideraciones, el doctor Manuel Landa y González, Presidente de la Asociación de Caridad y Beneficencia de Pinar del Río que tanto debe a sus generosas y felices gestiones.

El doctor Manuel Martínez Escobar, Magistrado de la Sala de lo Civil, y el doctor Manuel Castellanos, Abogado Fiscal, ambos de la Audiencia de la Habana.

El doctor Manuel Gutiérrez Balmaseda, funcionario dignísimo de la carrera judicial, que desempeña el cargo de Juez de Primera Instancia del Centro.

Otro distinguido funcionario de la administración de justicia, el licenciado Manuel S. Portillo, Secretario de la Sala de lo Criminal del Tribunal Supremo.

Un grupo de abogados.

Muy numeroso.

En término principal, el Secretario de la Empresa del DIARIO DE LA MARINA, mi amigo muy querido el licenciado Manuel Abril y Ochoa, al que llevarán estas líneas la expresión de mis mejores deseos por su felicidad personal y la de todos sus amantísimos familiares.

El licenciado Manuel Rafael Angulo, caballero culto, amable y cumplidísimo, al que felicito especialmente.

El doctor Manuel de Cinca y Recio de Morales, del bufete del doctor Felipe Rivero, letrado consultor de la Comisión del Retiro Marítimo.

Los doctores Manuel Dorta, Manuel de la Riva y Domínguez, Manuel Alonso Mir, Manuel Bandujo y Troncoso, Manuel del Pino, Manuel García Rivera, Manuel Castro Tangarona, Manuel E. Sainz Silveira, Manuel Monte y Manuel de J. Rodríguez y Rodríguez.

El doctor Manuel de la Concepción Registrador de la Propiedad de San Antonio de los Baños, jefe de una numerosa y distinguida familia de esta sociedad.

Otro abogado más, al que felicito cordialmente, que es el doctor Manuel Felipe Camacho.

Entre el grupo de abogados, el doctor Manuel Giménez Lanier, que goza de relaciones, de afectos y de simpatías entre todos los elementos de la sociedad habanera.

El doctor Manuel Pérez Picó, letrado joven y estudioso, con bufete abierto.

Y por último, el joven doctor Manuel Cores, Jefe del Negociado de Atenciones Administrativas y de los Tribunales en la Secretaría de Justicia.

Es el santo igualmente de su simpático hijo Manolito y también lo celebra su esposa, Ondina Piñeiro de Cores, joven y bella dama.

Un grupo numeroso.

El de los médicos.

Saludaré en término principal al doctor Manuel Costales Latatú.

Se ha distinguido siempre el joven y notable cirujano por sus repetidos éxitos quirúrgicos.

Los ha obtenido tanto en el Hospital Calixto García, como en el Sanatorio del Centro Castellano, del cual es Director y Cirujano, habiéndose ganado en uno y otro, por su brillante actuación, profundas simpatías.

Se distinguió el doctor Costales Latatú en el primer Congreso Nacional de Cirugía, donde actuó, con suma habilidad, como secretario.

Otro distinguido médico, el doctor al personal de Obstetricia del Hospital Municipal.

Manuel López Valdés, perteneciente

El doctor Manuel Viamonte, Director del Departamento de Rayos X, Radium y Electricidad de La Covadonga, la famosa casa de salud del Centro Asturiano.

El doctor Manuel González Alvarez, joven y notable cirujano, perteneciente al cuerpo facultativo de la Quinta de Dependientes.

Gonzalito, como todos lo llaman con cariñosa familiaridad, es el Presidente de la Quinta de la Asociación de la Purísima Concepción en Marianao, de la cual es el jefe de la Sala de Cirugía.

Posee grandes méritos.

Y las más bellas cualidades.

Es el santo también de su gracioso e inteligente hijo Manolito González y Pol.

El Jefe de los Servicios Sanitarios Municipales, doctor Manuel Mencía al que llegarán estas líneas con la más afectuosa de las felicitaciones.

Los doctores Manuel Sánchez Quirós, Manuel Vilaret, Manuel González, Manuel Codina, Manuel Cueto, Manuel Aguiar, Manuel Gómez Morales, Manuel Martínez Escudero, Manuel Montes de Oca, Manuel López Prades, Manuel Parajón, Manuel Ramírez Ramos, Manuel Ruiz Casabó, Manuel J. de la Torre, Manuel Galigarcía y Manuel Soto Longoria.

El doctor Manuel A. de Villiers.

El doctor Manuel Rabasa.

El distinguido doctor Manuel Cabrera, que tiene establecida su consulta en su propio domicilio, Calzada del Monte número 523, bajos.

El doctor Manuel Galainena, médico joven, de relevantes méritos, que después de ejercer su profesión durante varios años en Güines vino recientemente a establecerse en esta capital.

Y un joven y reputado doctor, Manuel de la Torre y Revilla, perteneciente a la Quinta de Dependientes.

Notables sus curaciones.

Que le han dado gran fama.

El doctor Manuel Tomé, representante a la Cámara, al que felicito especialmente.

Manuel Crespo Trotcha, Administrador Recaudador del Distrito Fiscal de Occidente, y mi querido amigo Manuel María Santos y Toledo, Sub-Tesorero de la República, al que felicito especialmente.

El general Manuel J. Delgado, Secretario de Comunicaciones, al que deseo todo género de felicidades.

El doctor Manuel B. Cuesta.

El doctor Manuel Ampudia.

El doctor Manuel Pérez Beato, clínico eminente, nombrado por el Consejo Provincial como Historiador Oficial de la Provincia de la Habana.

Y el doctor Manuel Ramírez, distinguido facultativo, tan justamente apreciado en los círculos médicos.

Entre los ingenieros, Manuel Carrera y Sterling, ex-Secretario de Obras Públicas, Manuel Lombillo Clark, ingeniero Jefe del Negociado de Mejoras en Ríos y Puertos en dicho departamento de Obras Públicas y un alto funcionario del mismo, Manuel A. Coroalles, bajo cuya dirección suprema se realizan las obras de la Carretera Central.

El doctor Manuel Tagle.

El doctor Manuel Hurtado.

El doctor Manuel Domínguez.

A este último, popular villaclareño y amigo muy querido, mando por separado un saludo afcetuosísimo.

Entre los hacendados, el opulento caballero y representante de la **Cuban Cane**, señor Manuel Rionda, y los señores Manuel Carreñó, Manuel Flores Pedroso, Manolo Aspuru y Manuel Galdo.

Manuel Santeiro, personalidad preeminente de nuestra colonia gallega, a quien me complazco en mandar especialmente mi saludo.

No recibe.

Lo que traslado a sus amigos.

De la Asociación de Almacenistas de Tabaco saludaré a su presidente señor Manuel Suárez Cordovés, ex-Senador de la República, y a los vocales, señores Manuel Vigil, Manuel G. Pulido, Manuel Lozano y Manuel Junco, Vicepresidente del Centro Asturiano.

El ex-Secretario de la Asociación, el conocido joven Manolo Fernández Valle, en la actualidad Secretario de la Comisión de Propaganda y Defensa del Tabaco Habano.

Y un antiguo miembro.

Manuel Meneses.

Manuel Pereira, ex-Alcalde de la Ciudad, a quien me complazco en saludar especialmente.

Manuel Muñiz, ex-Presidente del Centro Asturiano, Manuel Pérez Barquín y Manuel Cerecedo.

Manuel Ecay y Tovar, Manolín Moreyra, Manolo Muñiz y Angulo, Manolo Echazo y Manuel González Estrada, que figura entre el personal administrativo de este periódico.

Además, Manolo Martínez, simpático joven emparentado con nuestro director.

Manuel Carballal, del alto comercio de esta plaza y amigo muy estimado en este periódico.

El comandante Manuel Espinosa del Ejército de la República, ayudante del Primer Magistrado de la Nación.

Manuel Casabielle, importante industrial, dueño de la fábrica del **Ron Caney**, y su gracioso hijo Manolito.

Manuel Pérez Remior, jefe de una distinguida familia, a quien saludo y felicito.

Un apreciable propietario, Manuel García, para el cual son mis mejores deseos por su felicidad.

Manuel A. Suárez, Manuel González Gómez, Manuel V. Cañizares, Manolo Almeyda, Manuel Ortiz de Mesa, Manuel Alonso Llerandi, Manolo Marrero, Manolo Sánchez, Manuel Ramos Izquierdo, Manolo Hernández Miyares, Manuel Piñango Lara, Manuel Sirgo, Manuel Rodríguez, Manuel Martínez Solís, Manuel Smith, Manuel Huertadas Estrada, Manolo Cruz Laviano, Manuel Fernández Quintana, Manuel Celorio, Manolo Ortolaza, Manolo Astorga, Manuel Rosas Díaz, Manuel Seijo, Manuel A. Cuadrado, Manuel G. Arias y Manuel Joffre, empleado muy querido de la Administración de esta Empresa.

Manuel Fueyo.

Manuel Padrón.

Manuel Revilla, Manolo Velázquez y Manuel Gasset.

Del **Unión Club**, un joven muy querido, muy simpático, el doctor Manuel Betancourt.

Manolo Rodríguez López, distinguido caballero, muy relacionado en nuestros mejores círculos sociales.

Del mundo financiero, Manuel J. Betancourt, administrador del Banco Nueva Escocia.

Don Manuel Llenín.

Distinguido corredor de esta plaza.

Los jóvenes Manolo Sierra García, Manuel Luciano Díaz, Manolito Lozano y Pino, Manuel M. García Carbonell y Blanco, Manuel Wiltz y Manolo Mato, prometido de la bella señorita Ophelia Villamil.

Otro distinguido joven, Manuel Abril, junior, al que hago expresión especial de mis deseos por su felicidad.

Manuel Torres López, Manuel Real Puga y Manuel S. Orbón, conocido hombre de negocios.

Manuel de Armas, apoderado del general Mario G. Menocal, ex-Presidente de la República.

Manolo Santo Tomás, joven y distinguido colono, emparentado estrechamente con el cronista.

Manolo Méndez Sumalla, caballero muy apreciable, y su hijo Manolito, gloria y alegría de su feliz hogar.

Un joven simpático, Manuel E. Sáez Medina, al que mando un afectuoso saludo.

Manolito Secades y Manrara, joven muy querido, hijo de un amigo en desgracia...

Manuel Rodríguez, el bueno de **Colinge**, capitán a las órdenes del señor Presidente de la República.

Manuel Cabrera, establecido en nuestra plaza comercial, donde tiene la representación del famoso vino Goliath.

Manolo Jústiz y Díaz, un amigo excelente, queridísimo, Secretario de la Junta del Puerto, que celebra su santo junto con su gracioso e inteligente hijo Manolín.

Manuel Bisbé Alberni, Presidente de la Sociedad de Conferencias, y el secretario del **Cuban Tennis Club** el joven Manuel Peris.

Manuel Cabrera García, Manuel Comas y Manuel Viñas del Castillo hermano político del compañero tan querido del periodismo Eduardo Héctor Alonso.

Los conocidos jóvenes Manolo Gamba, Manolo Santeiro, Manolo Díaz Pairo, Manuel Galdo y Mariño, Manuel Martínez Zaldo, Manolo Colmenares, Manolo Pruna, Manuel Herrán y de Armas, Manuel E. Fulguera, Manuel Barreras, Manolo Alvarez, Manuel Ballina y Manuel Molina Rodríguez.

Manuel Herrera Franchi Alfaro, un joven muy estudioso y muy simpático.

Manuel Gómez Mena.

Joven y opulento hacendado.

Manuel Negreira, del alto mundo industrial, Manuel A. Portillo, Manuel Fernández Villar, Manolo Rego, Manuel Maribona, Manolo Castro López, Manuel Steinhofer y el antiguo banquero y hombre de negocios Manuel Llerandi y su simpático hijo Manolito.

Manolo Doria, de la elegante Casa Dubic, en el **boulevard** de Obispo.

Manuel Silveira, antiguo banquero de esta plaza, al que me complazco en saludar afectuosamente.

Manuel Canto, mi amigo siempre amable, siempre caballeroso, al que deseo en sus días todo género de satisfacciones y felicidades.

Manolo Fernández, impático e inteligente hijo del ilustre Wifredo Fernández, Senador de la República.

El Registrador de la Propiedad de Marianao, Manuel Delgadillo y Praos, al que mando mi afectuosa felicitación.

Manuel de J. Sáez Medina, distinguido caballero, jefe de una estimada familia de la sociedad habanera.

El procurador Manuel Alcalde Inclán, secretario particular del joven ingeniero Mario G. Mendoza, distinguido representante a la Cámara.

Manolito de la Cruz.

Gracioso e inteligente niño.

Hijo del doctor Carlos Manuel de la Cruz, popular congresista, y su gentil y bella esposa Elvirita Obregón.

Manuel Zaldo, cajero de **El Cuño**, acreditada manufactura de cigarros.

Manuel Fariñas, gerente de la importante casa de óptica **El Almendares**, así como su gracioso hijo Manolo.

Manuel Romero, dueño de la antigua casa **La Sección X**, en la calle de Obispo.

Manuel de Diego, Vicepresidente de la **Unión Sugar Refining Co.**, Manuel Argudín, tesorero de la **National Paper Company**, tan activo como inteligente; Manuel F. Grinda, encargado del Departamento de Exportación del **Trust Tabacalero**, y Manuel de Murias, apoderado de esa importante empresa.

Un antiguo amigo, Manolo Menéndez Torres, al que me complazco en saludar especialmente.

Manolín Hierro, el amigo elegante, simpático y querido, para quien son mis mejores votos por su felicidad.

Manuel R. Portocarrero, amigo muy querido, desde las aulas escolares, y su simpático e inteligente hijo Manuel Alberto.

Manolo Segrera, el conocido joven, miembro preeminente del **Club Atlético de Cuba**, donde goza del afecto y la simpatía de todos.

Manuel Rodríguez, el conocido y acreditado almacenista en joyas, de la calle de Pi y Margall.

Manuel Silvar, activo Sub-Administrador de la Quinta de Dependientes, muy estimado en el cargo.

Manuel Vicente Otero, de nuestra colonia gallega, presidente de la Asociación Hijas de Galicia.

Manuel del Barrio, artista de gusto exquisito, para el que tengo un afectuoso saludo.

Manolo Solís Mendieta, de la alta gerencia de **El Encanto**, a quien deseo en sus días todo género de felicidades.

Manuel Vendrell Ricardo, Manuel Hourcades Estrada, y el contratista de obras Manuel F. Salazar.

Y un pianista joven y de popularidad, Manolo Barba, que ha triunfado en París.

Un ausente, Manuel Márquez Sterling, Embajador de Cuba en México.

(Continúa en la página SIETE)

De la Prensa.

Un compañero querido.

Manuel Camío

Me refiero a Manolo Camío, el amable y culto director de **Mercurio**, diario financiero de Cuba.

También es el santo, y le mando mi felicitación, de su gracioso y simpático hijo Manolito.

Manuel Villaverde, escritor de pluma brillante, ausente en España.

Manuel Alvarez Marrón, Monolo Linares y Manuel Garófalo Mesa compañeros queridos los tres.

Otros más.

Manolo Jarquín.

Galano redactor de las **Matanceras**, tan amenas, tan leídas y tan bien informadas siempre.

Manuel Gómez Navarro.

Manuel Martínez Amores.

Manuel Torres.

Manolo Pérez, joven e inteligente sub-Regente del periódico **Heraldo de Cuba**.

Manuel de Cárdenas, Manolo Calzadilla, Manuel Góngora, Manuel Pinzón y Manuel Salas y García.

Y sea el último saludo y la última felicitación, reservados de propio intento, para un compañero admirado y querido, el señor Manuel Aznar, director de **El País**, gran diario de Hornedo.

Su hijo Manolito Aznar y Acedo, alumno laureado de Belén, celebra también su santo.

¡A todos, felicidades!

El Palacio de Cristal

ALMACEN IMPORTADOR DE LOZA, CRISTALERIA Y OBJETOS PARA REGALOS

desea a todos sus favorecedores y amigos UN FELIZ Y PROSPERO AÑO NUEVO

Miguel Lastra, S. en C.

Neptuno y Campanario. Teléfono A-0315 ..

A. G. J. I-5698

Conferencia del Dr. Carpena a los Presos

Esta tarde y a las cuatro en punto, el conocido conferencista y penalista pronunciará una interesante conferencia destinada a los presos recluídos en el Castillo del Príncipe sobre tema tan ameno como «La Cruz Excelsa Penitenciaria».

Además de lo que significa el nombre del Dr. Carpena en esta clase de disertaciones, la de hoy tiene la condición de que será la última que pronuncie en nuestra patria, pues dentro de breves días embarcará hacia Europa.

CONFERENCIA DEL DR. PITA

Como de costumbre al próximo viernes a las 12 y cuarto y por la estación de la Cuban Telefone Co., pronunciará el Dr. Antonio Pita una interesante conferencia científica.

El tema que abordará el Dr. Pita es sumamente sugestivo. Se titulará: «La Ciencia ante el Enigma Psíquico».

HAVANA - SPORT

Desea a sus numerosos clientes y amigos y al Pueblo de Cuba en general,

Un Próspero y Feliz Año 1931

TRAJES PARA CABALLEROS Y NIÑOS

Monte 71 y 73 (frente a Amistad)

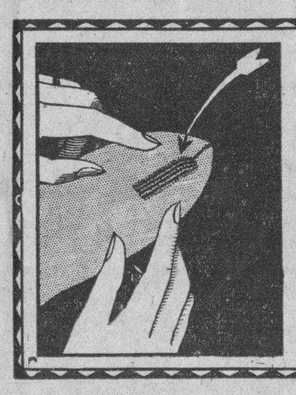

Esta Malla

que llevan todas las medias Van Raalte, tanto las dobles como las más tenues y transparentes, sirve para evitar las arrugas y asegurar un ajuste de guante en los dedos, en todo el empeine y en los dos lados del pie. Se garantizan.

Vea la variedad asombrosa de tonos que ofrece.

VAN RAALTE

¿TOSE? PRUEBA GRATIS ALQUITRÁN Legítimo de PINO POR SARRÁ

Sólo una muestra a cada persona mediante la presentación de este periódico en la Droguería Sarrá, mañana

MAÑANA ES EL DIA....

LLEGO LA HORA DE COMPRAR SUS ZAPATOS AL PRECIO QUE QUIERA PAGAR

Nuestra VENTA BALANCE LA MAS FORMIDABLE DE TODAS LAS LIQUIDACIONES, LE OFRECE ESTA OPORTUNIDAD - SOLO POR ESTE MES

"EL MUNDO" - "EL GLOBO" Y "NUEVO MUNDO" - LAS TRES PELETERIAS FAVORITAS DEL PUBLICO

COMIENZAN EL NUEVO AÑO REGALANDO ZAPATOS - - - - LIQUIDAMOS TODAS NUESTRAS ENORMES EXISTENCIAS - - - - APROVECHESE

ZAPATOS PARA SENORAS DESDE 99 cts. - - - PARA HOMBRES DESDE $1.99 - - - PARA NINOS DESDE 75 cts.

"EL MUNDO" LA CASA DE LAS DAMAS REINA 33, frente a Galiano - - -

"EL GLOBO" LA CASA DE LOS CABALLEROS REINA 15, entre Aguila y Angeles - - -

"NUEVO MUNDO" LA CASA DE TODOS BELASCOAIN 43 y 45, casi esq. a Neptuno

PARA QUE NUESTROS CLIENTES DEL INTERIOR PUEDAN DISFRUTAR DE LOS BENEFICIOS DE NUESTRA LIQUIDACION, LES OFRECEMOS UN 20% SOBRE LOS PRECIOS DE NUESTRO CATALOGO

M.E.C.D. 2016

INFORMACION RELIGIOSA NACIONAL Y EXTRANJERA

ES MAGNIFICA LA CAPILLA DE LA MILAGROSA, INAUGURADA SOLEMNEMENTE EN EL COLEGIO LA INMACULADA

EL VALOR MATERIAL DE ESTA OBRA ES DE CERCA DE CIENTO SESENTA Y CUATRO MIL PESOS Y A ELLA HAN CONTRIBUIDO MUCHOS PARTICULARES

El gran Colegio de Enseñanza Primaria y Superior «La Inmaculada», que en la Avenida de la República, dirigen las Hijas de San Vicente de Paul, ha inaugurado una suntuosa capilla, ya para mayor comodidad de sus educandas, ya para perpetuar el Primer Centenario de las Apariciones de la Virgen María a la Venerable Sor Catalina Labouré, Novicia entonces de las Hijas de la Caridad, en el Noviciado de la Calle del Bac en París. Le mandó la Augusta Señora acuñar una Medalla cuyo modelo le mostró y a la que el pueblo cristiano bautizó con el nombre de la Medalla Milagrosa. Nombre que no mencionaron, ni la Señora ni la dichosa Novicia.

El Colegio «La Inmaculada», lleva más de medio siglo de existencia.

La enseñanza elemental comprende la de párvulos o kindergarten.

La Superior, el Bachillerato, el Magisterio, Comercio y Escuela del Hogar o Economía Doméstica.

Al frente del plantel, figura la Doctora en Pedagogía Sor Concepción Crespo, graduada en nuestra Universidad Nacional.

La Capilla anterior, aunque bella y espaciosa, resultaba pequeña para alumnas, exalumnas y público. Además que era necesario ampliar el plantel y acondicionar las clases gratuitas.

En cuanto al valor pedagógico de una Capilla en un Colegio, debe medirse por la importancia de la Religión, y ésta según el eminente pedagogo cubano, don José de la Luz Caballero, «es el alma del alma; así que incluye y se sobrepone a todos los principios internos y externos de moralidad, pero todos ellos juntos no la pueden incluir ni reemplazar». Y en otra parte dice: «La Religión,—verdadera piedra filosofal que hasta convierte la escoria en oro; la desventura, en alborozo. Sin ella no hay amor, y sin amor es la tierra un yermo espantoso, no ya un valle de lágrimas, que es mil veces preferible, pues las lágrimas se enjugan y es bueno que se viertan».

Su valor material es el siguiente:

El terreno: $79,000.00.

Los intereses sobre esa cantidad durante mas de cinco años: $25,000.00.

Las obras de fabricación: $46,000.00.

Mobiliario, puerta, cancela, etcétera: $5,000.00.

Imágenes: $1,150.00.
Altares: $4,500.00.
Vidrieras: 2,000.00.
Total: $163,650.00.

Donativos y suscripciones: $12,532

Han contribuído con una pequeña cuota mensual para las obras de 1925 las señoras y señoritas:

Señora de Carrión; Señora de Puente; Señora Viuda de Lezcano; Señora de Sterling; Señora de Galindo; Señora de Castro; Señora de Gómez; Señora de Alvarez Fabio; Señoritas Vázquez; Señora Esperanza de Díaz; Señora Otero de Menéndez; Señora Viuda de Castellanos; Señora Viuda de Inclán; Señora Florinda Sánchez; Señoritas Alvarez Fuentes; Señora Regla Recio; Señora Viuda de Rodríguez; Señora Villagelin; Señoritas Gastón; Señora de Johnson.

Durante el año de 1930, han donado una pequeña cantidad las señoras y señoritas. que a continuación se relacionan:

Señora Ma. M. de del Valle; Señora Díaz de Palomina; Señora Viuda de Díaz; Señora Viuda de Martínez.

La Señora Amparo Viuda de Castaño de Cienfuegos ha dado 150 pesos para la imagen de San José; pero como ésta ya estaba abonada, se ha destinado para el hermoso altorrelieve de la Santa Cena que va en el frontal del altar mayor.

Las principales características de la Capilla «La Milagrosa», del Colegio «La Inmaculada» son:

Estilo Romano, techos con rico artesonado, altar mayor, reproducción del de la Basílica de San Pedro y San Pablo de Roma. Es para nosotros la joya de más mérito artístico de la Capilla. Ha sido construído por la acreditada Casa Pennino en mármol de Carrara, lo mismo que las imágenes de la Milagrosa y las del Sagrado Corazón de Jesús y San José, así como el amplio prebiterio.

Multitud de policromadas ventanas, confeccionadas en la Casa Ballester de esta ciudad, que así mismo decoró la Capilla.

La rodea artística balconada. Tiene amplio coro con un magnífico órgano de once registros construído por el famoso organero señor Pigaran.

Obras de mérito artístico son el púlpito y la cancela, construídos por el señor José Ruiz.

La estatua de la Milagrosa de la puerta principal, fué construída por la casa Duque.

La Capilla tiene 11 metros de ancho por 31 de largo, o sea una extensión superficial de 341 metros

Tiene una magnífica instalación eléctrica de luz indirecta.

El arquitecto de estas obras, lo ha sido el señor Félix Alón.

El director de las mismas, señor Jaime Benajes.

Maestro de las obras, señor Bernabé Moliner.

Esta artística capilla aparte de su intrínseco mérico artístico, tiene la particularidad de haber sido toda construída por artistas cubanos y con materiales del país, demostrándose con esa obra, que no es necesario recurrir al extranjero para elevar en Cuba grandiosos monumentos, como sin duda alguna lo es la Capilla «La Milagrosa», del Colegio «La Inmaculada». Junto a ella en breve se construirán las aulas de la Escuela gratuita «La Inmaculada».

En la Capilla La Milagrosa de La Inmaculada, habrá Misa diariamente a las cinco y media de la mañana para las educandas internas y la Comunidad. Pueden concurrir los fieles que lo deseen, pero deberán entrar por la puerta del Colegio, lo mismo para visitarla durante el día.

Los domingos habrá una Misa pública a las ocho y media de la mañana, franqueándose las puertas de la Capilla. En ésta se celebrarán las funciones propias del Colegio, como el Mes de María, primeras comuniones, fiestas de la Inmaculada y San Vicente de Paul.

No se celebrarán ninguna de las parroquiales ni conventuales, pues es capilla particular del Colegio.

La suntuosa Capilla del Colegio La Inmaculada, fué bendecida el día 19 del actual por el R. P. Antonio López, Visitador de los Padres Paules y Subdirector de las Hijas de la Caridad, con toda la grandiosa solemnidad de la Liturgia.

Le ayudó el Padre Hilario Chaurrondo, C. M., Director Espiritual del Colegio y otros Padres Paules de la Merced.

Concurrieron representaciones de todas las Casas de las Hijas de San Vicente, de las Hijas de María y de las Asociaciones de la Milagrosa de Cuba y una concurrencia de fieles, tan numerosa como distinguida.

Terminadas las augustas ceremonias de la bendición, la Banda de la Beneficencia, interpretó en el patio del Colegio contiguo a la Capilla, el Himno Nacional y el Himno a la Milagrosa.

A continuación celebró la primera Misa en la nueva Capilla, el Ilustrísimo y Rvdmo. Doctor Alberto Méndez y Núñez, Prelado Doméstico de Su Santidad, Deán de la Santa Metropolitana Iglesia Catedral de la Habana, Párroco de Monserrate y Secretario de Cámara y Gobierno.

Fué rezada y armonizada por la Capilla musical del Colegio y la de las Antiguas Alumnas que constituyen una grandiosa agrupación musical de orquesta y voces.

Comulgaron numerosas personas.

Los asistentes fueron finamente obsequiados.

Presidieron Sor Manuela Saucedo Vicevisitadora de las Hijas de la Cahidad de Cuba, M. R. P. Antonio López, Subdirector de las Hijas de la Caridad, señora Rosa L. de Izaguirre, Presidenta de la Visita Domiciliaria de la Milagrosa del Colegio La Inmaculada y señorita Lucía Pérez, Presidenta de las Hijas de María del mismo.

A las siete de la noche, se rezó el Santo Rosario, se practicó el Triduo a la Milagrosa y pronunció un grandilocuente sermón sobre la significación del templo católico en sus relaciones con la escuela y labor de abnegación y sacrificio, que llevan a cabo las Hijas de la Caridad.

Fué maravilloso el pagenírico de la Iglesia, de la Escuela y de las Hijas de la Caridad.

Fué elogiadísimo el esclarecido hijo del Carmen.

Después del sermón, cantó solemnemente, el Te Deum el M. R. P. Antonio López, asistido de los Padres Chaurrondo y Subirón, C. M.

Se concluyó con la despedida a la Virgen.

La parte musical, estuvo encomendada a los mismos elementos de la mañana, los cuales han sido muy ensalzados.

La Banda de la Casa de Maternidad y Beneficencia, dió una brillante retreta en los jardines del Colegio.

A las nueve de la noche se inició el desfile.

El día 20 se celebró suntuosamente la fiesta del Patrocinio de San Vicente de Paul.

A las siete y media de la mañana celebró Misa de Comunión general para las antiguas y actuales alumnas, Monseñor Liberato Tosti, Auditor de la Delegación Apostólica.

Fué armonizada por orquesta y voces, integradas por antiguas y actuales alumnas, que interpretaron un variadísimo programa.

Estuvo muy concurrido el banquete eucarístico.

En los comedores del Colegio, se sirvió un rico desayuno, fraternizando antiguas y actuales alumnas.

A las nueve de la mañana, se efectuó con toda pompa y majestad, Misa de Pontifical por Monseñor Pedro González Estrada, Arzobispo de Atalia, asistido de la Venerable Comunidad de Padres Paules de la Merced y de la Corte Angélica de esta Iglesia.

Pronunció magnífico panegírico de San Vicente de Paul y de sus obras, fijándose especialmente en las llevadas a cabo en Cuba por mediación de sus hijos los Padres Paules y las Hijas de la Caridad, el Ilustrísimo y Reverendísimo Señor Manuel Arteaga y Betancourt, Canónigo Arcediano y Provisor y Vicario General de este Arzobispado y Venerable Prelado de Su Santidad.

Su sentidísimo y grandilocuente sermón, fué muy elogiado por la numerosa y distinguida concurrencia, que llenaba los ámbitos de la amplia capilla y las amplias tribunas de la misma.

por la Capilla musical del Colegio San Vicente de Paul.

Fueron muy felicitadas las Huerfanitas del Colegio Asilo San Vicente de Paul.

Después de la magnífica función, la Banda de la Beneficencia, celebró un gran concierto.

Fué muy aplaudido.

A las siete de la noche, se celebraron los mismos cultos del día anterior, predicando un grandilocuente sermón el ilustre Rector de las Escuelas Pías de Guanabacoa, R. P. José Castelar.

Disertó de un modo insuperable sobre la misión docente de la Iglesia.

Fué objeto de múltiples felicitaciones, el esclarecido hijo de San José de Calasanz.

La parte musical, fué interpretada por las Huerfanitas del Colegio Asilo San Vicente de Paul.

Después del sermón, se cantó solemnemente la Salve, oficiando el R. P. Ramón Subirón, C. M.

Con la despedida a la Virgen concluyeron los cultos de este día.

El día 21 a las 9 a. m., tuvo lugar una solemne Misa, en la cual oficio el Padre Antonio López, Visitador de los Padres Paules y Subdirector de las Hijas de la Caridad.

Predicó en esta festividad, el Ilustrísimo y Reverendísimo Señor Enrique Pérez Serantes, un magestuoso sermón, que causó hondísima impresión en los circunstantes, que lo eran numerosos y de lo más distinguido de la católica sociedad habanera.

La parte musical, por la orquesta y voces de las antiguas y actuales alumnas, que merecieron grandes elogios.

Como en los días anteriores, la Banda de la Beneficencia, dió brillantísimo concierto, siendo aplaudidísima.

Por la noche los mismos ejercicios de los días precedentes, y sermón por Monseñor Eustasio Fernández, alma enamorada de las grandes obras de San Vicente de Paul y de las de sus amados Hijos

Pronunció Monseñor Fernández un magistral sermón, que ha sido la aurea corona con que se coronaron los grandiosos cultos del Colegio de la Inmaculada, a la Virgen Milagrosa en el Centenario de sus Apariciones.

Oficio en la Salve de este día, el R. P. Doctor Alfredo Llaguno, Administrador del Hospital San Francisco de Paula.

La parte musical fué interpretada muy artísticamente por los parvulitos del Colegio La Inmaculada.

Lo hicieron muy bien.

La Banda de la Beneficencia, dió una gran Retreta.

El día 22 a las cuatro de la tarde se verificó el acto conmovedor de la recepción de las nuevas Hijas de María.

Ofició su Director, el Padre H. Chaurrondo, C. M.

La tierna ceremonia fué presenciada por centenares de personas.

Mucho nos complacemos en felicitar al Colegio de La Inmaculada por la magna conmemoración del Centenario de las Apariciones de La Milagrosa y la brillante inauguración de su nueva capilla, preciosa joya del arte cristiano con que el Catolicismo embellece a la Habana.

Gabriel Blanco.

Parroquia del Carmen

El día 2 fiestas de las flores de Santa Teresita; a las 9 misa solemne con sermón por el Reverendo Padre José Vicente. Por la tarde a las 5, Rosario, bendición de las flores y repartación. Procesión con la imagen de Santa Teresita.

E-2576 3ds. 31, ene. 1 y 2.

EL PADRE IBEAS EN EL S. CRISTO

Predicará esta tarde en los actos del Jubileo Circular

El famoso agustino, R. P. Bruno Ibeas, predicará hoy jueves 1 de Enero, a las 5 y media de la tarde en el templo del Santo Cristo en los Ejercicios del Jubileo Circular.

Igualmente predicará a igual hora y en los mismos ejercicios el domingo 4.

El día 6, festividad de los Santos Reyes, a las 5 y media de la tarde pronunciará en esta Iglesia, una Conferencia sobre San Agustín.

El Superior de los Padres Agustinos de la Habana, Fray Lorenzo L. Spirali y el Padre Fray Bruno Ibeas, invitan en particular al Clero regular y secular y en general a todos los católicos, a esta Conferencia Agustiniana.

Pueden concurrir cuantas personas lo deseen, pues la entrada al templo es libre.

Como ya saben nuestros lectores, el Padre Ibeas, viene pronunciando Conferencias sobre San Agustín por toda la América.

Es un gran sabio Agustino y elocuente orador sagrado.

CANASTILLA DE SANTA TERESITA

La bella y piadosa señorita Guillermina Errasti y Pérez, regala una canastilla a una niña que nazca el día 2 de enero de 1931, en conmemoración a la fiesta de la rosas de Santa Teresita que en día celebra Nuestra Santa Madre la Iglesia.

Será preferida la niña que pertenezca a la Parroquia del Carmen.

Si hay varias que pertenezcan a la Parroquia del Carmen será preferida la que nazca en hora más temprana de ese día.

Se exige que los padres estén casados o dispuestos a hacerlo.

La niña ha de recibir el nombre de Teresita del Niño Jesús.

Nuestra felicitación a la gentil Guillermina por su ardiente caridad para con los menesterosos.

HORA SANTA EN LA PARROQUIA DEL PILAR

Hoy a las 7 1-2 de la noche, el Apostolado de la Oración de la Parroquia del Pilar, celebrará Hora Santa en honor al Sacratísimo Coraón de Jesús.

Se encarece la asistencia a los celadores y socios.

DIA 1 DE ENERO

Este mes está consagrado al Niño Jesús.

Jubileo Circular. Su Divina Majestad está de manifiesto en la parroquia del Santo Cristo.

La Circuncisión del Señor. Santos Fulgencio y Justino, obispos y confesores; Almanaquio, Telémaco y Concordia, mártires; Santa Eufrosina, virgen.

Celébrase el Santo Niño de Atochá.

La Circuncisión de Nuestro Señor Jesucristo y la octava de su nacimiento.

Desde este día se puede decir propiamente, que comenzó la redención del mundo y que Jesucristo tomó posesión de su empleo de de Salvador. Recibió el Hijo de Dios el nombre de Jesús en el día de la Circuncisión como el Angel se lo había prevenido a San José en sueños antes que le concibiese María en sus entrañas, diciéndole: **Dará a luz un hijo, a quien pondrás por nombre Jesús, porque salvará a su pueblo y la librará de sus pecados. (Match 1.)**

Cuantos misterios se encierran en la fiesta de este día! Qué lecciones tan importantes nos da Jesucristo.

POR LOS NIÑOS DEL CATECISMO

Reparto de juguetes a más de doscientos 50 en el Carmen

Un hermoso acto de caridad tuvo lugar en la parroquia del Carmen.

Doscientos cincuenta niños fueron obsequiados con juguetes de varias clases, niños éstos que asisten al Catecismo que dirige en la Iglesia Parroquial del Carmen el muy querido P. Justo.

A las tres llegamos al templo en el patio se alza un hermoso Arbol de Navidad, en largas mesas se ven juguetes variadísimos con sus números respectivos.

Presiden el acto el Rvdo. P. José la noble y caritativa dama, Presidenta del Ropero señora Elvira Pérez de Vicente, Párroco y Prior del Carmen; Errasti, quien a manos llenas derrama la caridad entre los pobres y el P. Justo, Director del Catecismo con las catequistas.

Dió principio el acto con el Himno Nacional, coreado por 250 niños, siguió luego el P. José Vicente en el uso de la palabra, quien explicó a los niños lo que significaba aquel acto; luego un grupo de niñas del Catecismo, acompañadas al piano por la señorita Carmen Valdés, al son de panderetas y castañuelas entonaron villancicos al Niño Jesús nacido en Belén.

Dió luego principio el reparto, aquellos cientos de niños con gran alegría fueron recibiendo los juguetes que le correspondían en turno.

Dirigieron el reparto las señoritas María Luisa Arias, Directora del Catecismo; Hilda Gumand y la distinguida y bella señora Blanquita Palmero que como siempre, tiene especial atención con el cronista.

La señora Palmero se multiplicó en todos los lugares.

La caritativa dama señora de Errasti tomó también parte activa en el reparto dando palabras de aliento a los pequeñuelos y sus familiares.

Dichosos los que como ella, derraman la caridad entre los pobres silenciosamente, como el rocío que cae sobre la tierra sin sentirse!

De ellos es el Reino de Dios!

A las 5 dió principio el desfile de aquellos cientos de niños que llevaban retratada la alegría en sus rostros infantiles.

Felicitamos al P. Justo, Director del Catecismo y con él al P. José Vicente, Catequistas y a la caritativa Señora de Errasti.

Lorenzo BLANCO.

HOY ES DIA DE LA CIRCUNCISION

También se celebra este día la fiesta del Dulce Nombre

La Iglesia dedica el día de hoy, como primero de año, para celebrar esta festividad, así como también la del Dulce Nombre de Jesús, ya que luego destina la mayor parte de los días a venerar y honrar el nombre de determinados santos. En premio de su obediencia y demás virtudes, ofreció Dios al Patriarca Abraham hacerle padre de larga descendencia y le impuso por precepto que todos los varones de ésta, hubieran de circundidarse. Así lo declara el Cap. XVII del **Génesis**, y así lo ratificó también Moisés en el capítulo XII del Levítico, donde aparece la frase de **«Al día octavo de nacer el niño será circuncidado».** Jesús, que nacía limpio de toda culpa original, podía eximirse del cumplimiento de esa ley cruenta que se había establecido para los israelitas; mas no quiso dejar de someterse a ella, siendo como era su propósito, según dijo después durante su predicación, acatar los mandamientos establecidos. **«No vengo a relajar la ley, sino a cumplirla».** Fué menester—dice San Agustín—que Jesús cargase con la marca del pecador para que también pudiese cargar sobre sí la pena correspondiente al pecado». Por este motivo fué circuncidado en el Portal de Belén, cómo refiere San Lucas, cuando en un pasaje de su Evangelio dice: **«Pasados que fueron los ocho días que habían de transcurrir para circuncidar al Niño, diéronle el nombre de Jesús, como le había llamado el Angel antes de que fuese concebido.»**

COMUNION EN LA GRANJA DELFIN

Con el plausible motivo de celebrar hoy sus días, el Director e insigne protector de la Granja Delfín, Monseñor Manuel Arteaga y Betancourt, Provisor y Vicario general de la Diócesis, habrá Misa de Comunión general en su honor en la Capilla de la Granja, a las 8 de la mañana.

Llegue hasta Monseñor Arteaga, nuestra cariñosa felicitación con nuestros votos por su dicha temporal y eterna.

PRIMER VIERNES DE MES

Mañana, es «Primer Viernes» de mes y Año. Debe ser día para todo cristiano de adoración y reparación al Sacratísimo Corazón de Jesús.

Todo católico debe hoy, comulgar en este día en honor al Sagrado Corazón de Jesús, para darle gracias por los fervores otorgados y desagraviarle de las ofensas del año que ayer finó.

En todos los templos, Misa, Comunión y adoración reparadora.

ASOCIACION de la PRENSA DE CUBA

COMITE NACIONAL PARA EL MONUMENTO AL SOLDADO INVASOR

Se ruega por este medio a todas aquellas personas, asociaciones, entidades, etc., a los que este Comité hubo de dirigirle talonarios para recolectar fondos destinados a la erección del MONUMENTO AL SOLDADO INVASOR, se sirvan liquidar los mismos al señor DIEGO FRANCHI y SOSA, Tesorero del Comité, cuya dirección es en la Tesorería General de la República, o en su defecto, devolver los talonarios al mencionado señor Franchi a fin de poder llegar a la liquidación de cuentas y con el dinero colectado proceder a dejar consagrada la gesta heroica de la Invasión libertadora.

La Habana, Diciembre 29 de 1930.

Coronel Carlos Machado, Presidente; **Diego Franchi y Sosa**, Tesorero; **Martín E. Leunda**, Tesorero; **León Brunet**, Secretario General; **Mayor General Pedro E. Betancourt, General Santiago García Cañizares, General Francisco de P. Valiente, Comandante Alberto Barreras, Sargento Abelardo Mola, General Daniel Gispert, Guillermo Cacho Negrete e Higinio J. Medrano.**

SOCIEDADES ESPAÑOLAS

Aumento de Socios del Centro Balear

La concesión que con muy buen sentido acordara, en no lejano día, una Junta General de asociados de esta Institución, con el fin de dar a los aspirantes el máximo de facilidades, ha culminado en un franco éxito que ha superado todos los cálculos.

Durante los meses de noviembre y diciembre, ha obtenido el «Centro Balear» un número de ochocientos y pico de nuevos ingresos que han arrojado un buen balance a favor de las listas sociales.

Muchos de los que con tiempo anterior habían figurado en esta sociedad y que por diversas causas habían causado baja involuntariamente, se han apresurado a figurar de nuevo como socios de este Centro, convencidos plenamente de los muchos beneficios que reporta a la familia y de la eficiente organización que impera en su seno. Otros que no lo habían sido, se han acogido por igual a las concesiones especiales de esos dos meses y han inscripto a sus familiares a la Sociedad Balear, en donde habrán de hallar todos los espléndidos servicios que son propios de tan magnífica sociedad.

Inaugurado ya el pabellón destinado a enfermos de las vías respiratorias, cuenta actualmente el «Centro Balear», con todos los pabellones necesarios para ofrecer una completa asistencia sus muchos asociados, todos los cuales, se encuentran equipados con los complementos más modernos y adecuados a una conveniente atención.

Con justicia podrá decir la Junta Directiva de este Centro, que termina el año de 1930, con la satisfacción del deber cumplido, de haber realizado los esfuerzos más significativos para llegar al terreno de la realidad lo que no hace mucho tiempo, parecía problemas imposibles de resolver satisfactoriamente. No podrán lamentarse los asociados que eligieron a esta Directiva, de que su elección no fué acertada, porque sin duda alguna ha habido interpretar fielmente todo el programa constructivo que se había impuesto.

Reunión Familiar de Cabs. de Colón

La del jueves último se ha celebrado con gran animación

Los Caballeros de Colón Consejo San Agustín número 1390, desde hace meses, celebra en su local de Malecón, reuniones familiares entre sus asociados y familiares; tienen lugar éstas todos los jueves, con ello se familiarizan los Caballeros de Colón y sus familias en fraternal afecto.

El último Jueves por coincidir con la Navidad del Señor, el conferencista, nuestro buen amigo doctor Juan A. Mendoza, hizo que esta reunión revistiese caracter especial para celebrar día tan hermoso.

Llegamos al local que ocupa el Consejo en la gran Avenida del Golfo, en el centro del salón álzase un hermoso Arbol de Navidad, del que penden en artísticas tarjetas, los nombres de todos los asociados y diferentes objetos que fueron rifados entre los concurrentes.

Bellas damas y lindas señoritas invadían el local y fraternal familiaridad se observa entre socios y familiares.

A las 10 p. m., varias señoritas y señoras hicieron música, recitaron bellas poesías con números de canto.

A las 11 se sirvió un ponche exquisito y que dirigió el conferencista doctor Mendoza.

La alegría reinó durante esas alegres horas en los salones del Consejo San Agustín.

Una sorpresa esperaba al cronista saludamos y departimos durante largo tiempo con dos exalumnos nuestros, los hermanos Casasus-Molina, ausentes de la República desde hace años e hijos de una de las familias más conocidas y respetables de Méjico.

Convivieron en la Habana durante varios años y aquí hicieron sus primeros estudios.

Son nietos de aquel gran patricio mejicano que se llamaba señor Molina, cuya muerte acaeció en la Habana.

Pasan en la Habana las vacaciones en unión de su buena madre, señora María Teresa Molina Viuda de Casasús.

A las 12 se inició el desfile de la concurrencia después de unas horas de alegría fraternal.

Felicitamos a los Caballeros de Colón y en particular al conferencista doctor Juan A. Mendoza, por estos actos.

Lorenzo BLANCO

Arbol de Navidad en Monserrate

Un reparto a trescientas familias el domingo, cuatro

Los Caballeros de Colón del Consejo San Agustín No. 1390, celebrarán el Domingo, 4 del actual, a las dos y media de la tarde en su local social, Avenida de Maceo No. 54, altos el Arbol de Navidad en favor de los niños pobres.

Se invita a los Caballeros de Colón y a sus familiares.

El Conferencista del Consejo, Dr. Juan Antonio Mendoza, suplica a los Hermanos su contribución para obsequiar a los pobrecitos niños del solar y la ciudadela.

HOY EL ONOMASTICO DE MONSEÑOR MANUEL RUIZ

Celebra hoy sus días, el Excmo. y Rvdmo. Sr. Arzobispo de la Arquidiócesis de San Cristóbal de la Habana, Monseñor Manuel Ruiz y Rodríguez, Administrador Apostólico de la Diócesis de Pinar del Río.

Con tal plausible motivo es día de recepción en el Pálacio Arzobispal y en la Capilla del mismo, habrá Misa de Comunión general a las 7 de la mañana.

Llegue hasta el bondadoso Prelado, que tan sabia y virtuosamente dirige la grey de la Archidiócesis y Diócesis de Pinar del Río, nuestra respetuosa y filial felicitación.

Al cielo elevamos nuestras preces por su dicha temporal y eterna.

DEL SANTO ANGEL

El día 2, viernes primero de mes, misa con comunión general a las 8 a. m., después de la misa la Consagración al S. C. de Jesús, y las letanías con las preces de costumbre.

La Presidenta,
Amelia Bellini.

Habana 31 de Dic. de 1930.

E 1d 1 Enero.

Los Regionalistas del Centro Gallego

Ha quedado constituído el Comité de San Leopoldo y Monserrate perteneciente al Partido Regionalista Gallego, que comprende a los elementos de las Candidatura número 2 y Unión Gallega, para luchar en las próximas elecciones del Muy Ilustre Centro Gallego, Comité que está formado por los señores siguientes:

Presidentes de Honor: Francisco González Rey, Francisco Quintana, Antonio Díaz Calvo. Presidente: Sr. Antonio Rivas. Primer vice: Sr. Ramón Rey Fraga. Segundo vice: Sr. Francisco Teijido. Secretario: Sr. Manuel Crespo Millor. Vicesecretario: Sr. Ramón Paredes. Tesorero: Sr. Avelino Fernández. Vicetesorero: Sr. Eustasio Burgue. Director Político: Sr. Plácido Gato. Vice Director: Sr. Serafín Campos. Vocales: Sres. Diego López, Francisco Rey, Manuel Bermúdez, Jesús Cillero, Ramón Barreiro, Aquilino García, Daniel Carreiras, Manuel Castro, Ceferino Díaz, Luis Vázquez, Ramón Prieto, Juan Gacio, Francisco Rey, Jesús Rey, Francisco González, Salvador Pernas, Eugenio Pérez, Manuel Colmenero, José García, Vicente Permuy, José Corral, Antonio Ponton, Inocencio Crespo, Manuel Colmenero, José Rey, José Alvarez, Francisco Ucha, José Rey, José Conjil, Agustín Gutiérrez, Francisco Baños, Antonio Ramos y Manuel Ramos.

"Club Cabranense"

Nos dice su amable Secretario, señor Ramón García, lo siguiente:

«Las circunstancias que envuelven al país en estos momentos, ha hecho que este Comité suspenda el Festival anunciado para el próximo domingo 4 de enero, transfiriéndolo para el 22 de febrero, en que con igual programa y alicientes, se celebrará la fiesta que patrocina el Club Cabranense para erigirle un busto al extinto D. Dionisio Peón y Cuesta, figura remarcada de la Colonia Asturiana.

Este acuerdo tomado en la junta celebrada en la noche de ayer, no amengua el entusiasmo entre los organizadores, y por ello, recomendamos a las personas, Clubs, Sociedades, etc., que hayan tomado entradas para el festival, que las guarden cuidadosamente, por conservar toda su validez para la fecha indicada del domingo 22 de febrero.»

Ya lo saben todos los cabranenses y todas las personas que quieran perpetuar la memoria de aquel noble asturiano que se llamó Dionisio Peón.

El Año Nuevo en en Foment Catalá

Hoy, día con que comienza el año, se celebrará en esta importante sociedad una muy sugestible matinée bailable, fiesta que tendrá todos los aspectos de alegria y donaire, dado el entusiasmo que impera entre la juventud bailadora para asistir a la misma. A ella han prometido asistir todas las damas y damitas asiduas concurrentes a las brillantes que se celebran en el Gran Foment Catalá.

Las conocidas y reputadas orquestas, que tanta aceptación han obtenido en las fiestas ya celebradas, amenizarán la matinee ejecutando extraordinarios programas bailables; extraordinarios, por el número de bailables y lo selecto de los mismos. La Comisión de Fiestas promete dejar complacidos a cuantos asistan a dicha matinée.

LAS ELECCIONES

El próximo domingo 4, a las 2 1-2 p. m. han de celebrarse en el Gran Foment Catalá elecciones para cubrir los cargos que seguirán rigiendo en el próximo año 1931.

Existe entusiasmo extraordinario entre sus asociados pues es de ánimo general proclamar la única candidatura presentada la que está encabezada por el actual Presidente Sr. Antonio Albareda.

Siendo de todos conocida la entusiasta labor que en pro de esta institución ha desplegado el señor Albareda unido a la totalidad de los competentes elementos que integran la misma auguramos un resonante triunfo a los ideales de Gran Foment deseándole todo género de éxitos y felicidades.

En el Sanatorio Hijas de Galicia

Ingresos: Luis Alvarez (menor), Estrella Domínguez, Josefa Pérez Arriba, Josefa Maseda Sánchez y Manuela Hidalgo Pena.

Altas: Rogelia Sayanes, Dolores Lara, Carmen López Feijoo, Felisa Maga Fernández. Florentina Guerreiro, Dolores Argüelles, Julia Cabonela Nieto, Dolores Rodríguez Olea, María Fernández Carracido, Olga Menéndez, María Prieto Barca y María Gómez Villar.

"Mi Casita Criolla"

Con ese título tan criollísimo va a ser ofrecida el día cuatro del mes de enero una magnífica tarde bailable en los hermosos salones del conocido Club Cubanacan, situado en San Francisco de Paula.

Las comisiones nombradas para la organización de esa fiesta vienen demostrando con marcado interés su entusiasmo.

Han sido contratados los conjuntos musicales de los Hermanos Martínez y Sexteto Juventud Habanero, quienes interpretarán un agradable programa de bailables en boga.

Las invitaciones y entradas pueden solicitarse al Tel. U-3041 o en Teniente Rey número cuatro, altos.

Oportunamente diremos algo más de esa fiesta que nos ocupa.

PARROQUIA DEL CARMEN

Canastilla de Santa Teresita del Niño Jesús; la regala la señorita Guillermina Errasti y Pérez, a la niña pobre que nazca en las primeras horas del día 2 de enero. Será preferida la de la Parroquia del Carmen. Se exige que los padres estén casados por la Iglesia o dispuestos a hacerlo.

E 2d 1 y 2

Fallecimiento del Sr. Isidro Alvarez

La Colonia isleña de esta capital ha expresado su pena al señor Pablo Alvarez de Cañas, uno de los suyos, y redactor de «El País», la estimación en que se le tiene y cuanto ha sentido el fallecimiento de su padre señor Isidro Alvarez, q. e. p. d. anciano respetable.

La Asociación Canaria estuvo representada en el sepelio del señor Alvarez efectuado en la mañana de ayer, por una nutrida representación del Comité Ejecutivo en la que figuraba el Presidente General señor Domingo León González y los señores Juan Alvarado Moreno, Francisco Martín Díaz, Modesto Suárez Rodríguez, Luis F. Gómez Wangiiemert, Telesforo García y los doctores Eustaquio M. Remedios y Leocadio Cabrera.

Asistieron también, entre otros, los señores Antonio Ortega Jiménez, Juan López Domínguez, Manuel R. Rodríguez, Mauricio García Rodríguez, Pedro Montes de Oca, Domingo Febles, Sixto Abreu Mesa, Juan Gil Ramírez, Alejandro J. Martínez, Alfredo Díaz Aguiar, Santigo Martín, José Galbán, Miguel González Rodríguez, Pedro Reyes y Francisco Santana Torres.

Reiteramos por este medio nuestra expresión de condolencia a los familiares del extinto y muy especialmente a nuestro compañero Alvarez de Cañas.

Un Gran Festival pro Leonor Pérez

He aquí el bello programa del gran festival cubano-canario, que Pro-Leonor Pérez, madre del Apóstol Martí, y que organizado por el Club Tenerife habrá de celebrarse en los jardines de Cubanacán, de San Francisco de Paula habrá de celebrarse el día once de Enero, de ocho de la mañana a ocho de la noche:

A las 8 a. m. — Una gran cabalgata de Omnibus que partiendo del local social, recorrerá varias de las principales calles de la ciudad en dirección a "Cubanacán", siendo amenizado este recorrido por una magnífica Agrupación Musical.

A las 9 a. m.—Llegada a los jardines. Poderosos alicientes. Incontables atractivos que harán disfrutar horas de inefables encantos y emoción.

Incomporable fiesta, bello trasunto de las típicas fiestas canarias que se celebran en el país del teide, región de eterno clima primaveral. Bohío criollo y ventorrillos servidos por bellísimas señoritas. "Clásicos Armaderos" burgados, Lapas, lisas, tollos, olorosa carne en "adobo", "chivitos" asados, truchas, piñitas de almendra, etc. etc. Ricos vinos blancos y tintos de Icod; los imprescindibles "chochos", rosquetes, rosquillas, cabello de angel, los incomparables quesos isleños, en fin todos los productos, objetos y manifestaciones propios de la legendaria patria de Tinguaro.

Lechón asado, tamales, dulces, etc. no faltando el exquisito café "carretero".

El Comité de Damas de esta Sociedad, vestirá los vistosos trajes de la "guajira" cubana y campesina canaria.

Parrandas múltiples, que pondrán en la fiesta una nota de curiosidad con sus sentimentales cantos, el místico "Arroró". "Folías", "Malagueñas" y la ceremoniosa "Isa" bailada por doce parejas.

Desde la una de la tarde estará amenizado este gran festival por los siguientes conjuntos musicales: Orquesta Belisario López, Jazz-Band "Los Diplomáticos" de L. Pego, Sexteto "Habanero".

¡Clásicos organillos! Agrupación de guitarras.

Centro Astur. en Camajuaní

En Camajuaní tiene el Centro Asturiano una importante Delegación que viene siendo administrada por un Comité Directivo a satisfacción de la Central.

En las elecciones celebradas allí el 14 de diciembre para designar los socios que han de cubrir los cargos que dejan vacantes los que cesan en 1930 resultaron electos los siguientes señores:

Presidente, Maximino Estrada Cobián; Tesorero, Emeterio González Viego; Secretario, Enrique Quirós Rodríguez; Vicesecretario, Angel Fernández Rodríguez.

Vocales: Manuel Amor García, Angel González Fernández, José Ramírez Rodríguez, Dr. Sergio Manuel Valdés Alva, Pedro Pérez Mederos, Luis Rivas Sánchez, José Ma. Calle, José Palacio Cinda, Raimundo Torres Díaz.

Suplentes: Diego Ibarra Rodríguez, Carlos Riva Sánchez, Valentín Mariño Alvarez, José Morales de Rosas, Severino Figueras, Sergio Fernández García, Juan Linares Rodríguez, Heberto Rodríguez González, Florentino Martínez Aladro, Maximino Torres Lacuana.

Aprobadas las elecciones por la Junta Directiva, se acordó mandar los nombramientos respectivos para que los nuevos miembros del Comité Directivo tomen posesión de los cargos el segundo domingo de enero.

A los Socios del "Centro Gallego"

El diligente y entusiasta Presidente de la Sección de Propaganda de tan importante Centro, al terminar el año y dar comienzo el próximo, dirige, por nuestro conducto, la siguiente carta de felicitación y salutación a todos los asociados.

«Queridos consocios:

La Sección de Propaganda de esta Sociedad quiere hacer llegar a todos y cada uno de ustedes su más sincero testimonio de felicitación con motivo del año nuevo.

Que todos disfruten de la mayor dicha y de las mejores prosperidades en el nuevo año son los deseos más sentidos de este organismo.

Si la felicidad reina en vuestros hogares, si la dicha os acompaña, también nuestro querido y amado Centro disfrutará de ese bien.

Porque lo uno y lo otro se vean colmados hace los votos más fervientes la Sección que me honro en presidir.

De ustedes con el más acendrado cariño.

Por la Sección de Propaganda.
Antonio GINZO,
Presidente».

Acuerdos Tomados Por Dependientes

También tomó la Junta Directiva de la Asociación de Dependientes, estos otros importantes acuerdos:

Se dió cuenta de la solicitud de licencia del vocal Sr. Luis Herreros Nicolier, por ausentarse a México por seis meses, y la Junta acordó concedérsela.

Se dió cuenta de la renuncia del cargo de vocal presentada por el señor Ramiro Sardiñas y se acordó el nombramiento de los vocales doctor Alejandro A. Riveiro, Sr. Carlos A. Fernández y Sr. José M. Rodríguez para que le visiten y en nombre de la Junta gestionen que siga prestando su valiosa cooperación en la Directiva.

Se dió cuenta de diversos escritos de solicitud de donativos y se acordó sensiblemente denegarlos en virtud de las presentes circunstancias.

Se dió cuenta de dos comunicaciones del Sr. Secretario del Comité de Sociedades Españolas Dr. José F. Fuentes y fué aprobada la actuación del representante de la Asociación en dicho Comité y acuerdos adoptados por el mismo.

Se acordó rechazar reglamentariamente varias solicitudes de inscripción de acuerdo con el artículo 96 en su inciso 10.

Agotada la orden del día se entró en asuntos generales y a propuesta del vocal Sr. Fernando Suárez se acordó dirigir un mensaje de gratitud a las distinguidas señoras Consuelito Sirven de Mestre, Nena González Sellén de Coto y Cuca García de Díaz Granda, por su iniciativa y generosidad y gentileza en su tributo filantrópico rendido a los socios recluídos en el Pabellón de Veteranos e Inválidos en la Casa de Salud el día 21 de los corrientes.

Se acuerda por la Junta Directiva, en virtud de las facultades que le conceden los Estatutos y en cumplimiento de lo que preceptúa el artículo 96 inciso 11, que el párrafo del artículo 62 que dice: «ninguno de los asociados que constituyen la Junta, podrá ser reelegido para el mismo cargo hasta después de pasados dos años de haberlo desempeñado» sólo se entenderá que puede ser aplicado a los que desempeñen el cargo por elección directa de la Junta General y nunca a los que desempeñen los cargos por sustitución reglamentaria o sea por designación que con el carácter de accidental sea hecha por la Junta Directiva. Asimismo acuerda que el párrafo del artículo 63 que dice que «en ningún caso podrá desempeñarse un cargo en la Junta Directiva por un período que exceda de 4 años consecutivos, «sólo podrá ser aplicado a los que desempeñen cargos para los cuales fueron elegidos directamente por la Junta General de Elecciones, pero no a los que desempeñen cargos en la Mesa por sustitución reglamentaria o sea por designación hecha por la Junta Directiva con carácter accidental, pues sería perjudicar a los asociados que son miembros de la Junta Directiva, en sus derechos, al verse obligados a aceptar cargos superiores, por sustitución reglamentaria.

A continuación el Sr. Preidente p. s. r. José M. Coto da las más expresivas gracias a una Junta Directiva y a una Sección de Beneficencia tan merecedora de todos los afectos y digna de los más altos elogios y sentimientos de amistad por su concurso durante el tiempo que ha venido deempeñándolas accidentalmente y hace formal renuncia de su cargo por sustitución en la Mesa, para retornar a su escaño de vocal.

El Sr. Manuel Díaz Granda, vicepresidente p. s. r. asimismo expresa su completa identificación con la Junta Directiva y le da las gracias por su concurso en el desempeño de su puesto en la Mesa por sustitución reglamentaria y presenta renuncia del cargo en la Mesa por el cual fué designado por los señores vocales y manifiesta que retorna al seno de los mismos.

La Junta por unanimidad y puesta de pie, acuerda aceptarles las renuncias presentadas en este acto por el Sr. José M. Coto del cargo de Vicepresidente primero p. s. r. y del señor Manuel Díaz Granda del cargo de segundo vicepresidente p. s. r. cesando éstos en sus cargos en la Mesa y ocupando nuevamente sus puestos de vocales.

A los Empleados de "Dependientes"

Nos es sumamente grato reproducir una intensa carta del muy querido amigo nuestro Sr. Lorenzo Mijares. Dice así: «Beno Shoe Co.—Fabricantes Importadores de Calzado Fino. —Habana, Diciembre 23, 1930.—**Particular.**— Sr. Carlos Martí, Secretario General de la A. de Dependientes, Ciudad.— Muy señor mío y amigo: He recibido su mensaje de salutación que desea dedicarme siguiendo la costumbre tradicional, deseando para mi numilde persona y para mi familia felicidades en las presentes Pascuas y un Próspero Año Nuevo; así mismo dedica Vd. sus fervientes deseos en el mayor florecimiento para nuestra muy querida institución la «Asociación de Dependientes del Comercio de la Habana». Yo en nombre de mi familia y el mío propio y pudiera decir en nombre de los asociados todos, también le deseamos a Vd. y a todos los empleados de esa gran Institución a sus órdenes, que pasen unas Pascuas todo lo satisfactorias que desear pudieran como que tengan en el próximo Año toda la mayor prosperidad, y sobre todo que disfruten de la más absoluta salud. Al mismo tiempo hacemos votos fervientes porque el Dios Todopoderoso ilumine a nuestra tan queridísima Institución «Asociación de Dependientes del Comercio de la Habana» para que pueda abrigar en su seno a la altura que todos os merecéis y en el grado bien ganado que les corresponde a los empleados fieles y honrados servidores de ella. Que el próximo año no se presenten nubes obscuras en el horizonte, y que el sol resplandezca trayendo la tranquilidad de espíritu a todos los que la componemos. Suyo siempre affmo., y s. s. (f) **L. Mijares».**

De las muchas cartas de felicitación recibidas merece destacarse la carta transcrita.

Sociedades que Han Convocado a Junta

CLUB TINETENSE: — Celebra Junta General el día dos de Febrero, viernes, a las ocho y media de la noche; se celebran elecciones. Segunda Convocatoria.

SOCIEDAD UNION COMPOSTELANA: — Celebrará Junta General de Elecciones el día dos del mes de Febrero, a las ocho y media de la noche; en Egido 2, altos.

M.E.C.D. 2016

Felicidades

Al pueblo de Cuba, a nuestros estimados clientes y amigos deseamos, muy sinceramente, que el nuevo año sea para todos pródigo en beneficios y venturas.

"LA GRANADA"
San Rafael 14½
TELF. A-7706

EN BOGA AHORA

Reúnase a la hora del Té en la nueva terraza comedor del

HOTEL PRESIDENTE

CERRO SOCIAL

SAN MANUEL

Celebran su fiesta onomástica, en primer término, el doctor Manuel Abril Ochoa, Secretario de la Empresa DIARIO DE LA MARINA, Manuel Fernández y Manuel Rodríguez, empleados de confianza de la Dirección y Empresa de este DIARIO, Manuel Rodríguez, Manuel Fernández Prida, comerciantes de esta barriada; Manuel del Pozo, sargento de la Policía Nacional, Manuel Navas, Manuel Reyes Cruz, empleado del Juzgado Correccional de la Cuarta Sección; Manuel González García y Manuel Junquera. A todos y cada uno de ellos, llegue la felicitación más sincera del cronista.

EL HOMENAJE AL CAPITAN NUEL CERT PEÑALVER

En la tarde de hoy se llevará a efecto la entrega al pundonoroso Capitán de la Policía Nacional Manuel Cert Peñalver, que comanda la Oncena Estación de Policía de esta barriada, de una valiosa copa artísticamente grabada, con que los comerciantes, industriales, amgios y periodistas del Cerro, premian la labor de tan meritísimo miembro de la Policía Nacional por su actuación tan digna de elogios, y que tanto lo enaltece en el cargo que desempeña.

El Comandante Carrerá, Jefe de la Policía Nacional prometió a la comisión de periodistas que días anteriores lo visitó el enviar al acto, que tendrá efecto esta tarde, una representación, en el caso de no poder él asistir al mismo.

En esta misma sección mañana daremos a conocer a nuestros lectores todos los particulares relacionados con esta gentil donación, que ha contado con las simpatías de esta importante barriada.

BODA NOTARIAL

Ante el Notario doctor Domingo Romeu y Jaime se efectuó el enlace de la señorita María Luisa Acosta, con el joven Alejandro González Sarmiento.

Firmaron el acta matrimonial como testigos por ella: doctor José Valladares Tavio y el señor Vidal Ortigoza Amatria y por él los señores Pedro Castro Peña y José Rodríguez González.

Los felices desposados fueron a pasar su luna de miel a la Perla del Sur.

Que la felicidad sonría siempre, a María Luisa y Alejandro son los deseos del cronista.

DE AMOR

Aida Menéndez, gentil damita de nuestra mejor sociedad, ha sido pedida con promesas matrimoniales por el joven Faustino Fernández.

La boda no se hará esperar.

Estanislao VEGA.

Los nenes de ahora son los cimientos de la raza!

¡Madres cuidadosas! Procuren que sus niños crezcan sanos, robustos, mentalmente alertas.

La Maizena Duryea ofrece a usted la manera de preparar platos que el nene encontrará deliciosos y que son, a la vez, perfectamente digeribles y alimenticios.

La Maizena Duryea contiene los elementos nutritivos necesarios para que se endurezcan esos tiernos huesecillos y adquieran fuerzas esos delicados músculos que a duras penas sostienen hoy el tambaleante cuerpecito en sus primeros pasos, pero que mañana formarán el cuerpo del niño robusto y sano, orgullo de sus padres, y más tarde el del hombre fuerte y alerta, orgullo de la patria.

Pídanos el precioso librito de la Maizena Duryea donde se describen muchos platos especiales para el nene y muchos otros, deliciosos y alimenticios, para toda la familia.

F. A. LAY
Apartado 695.
Habana.

GRATIS

MAIZENA DURYEA

HABANERAS

(Viene de la Página CINCO)

MADRE E HIJO

DE DIAS

Entre plácemes.
Entre alegrías.

Pasará así su santo Manolín Cabrera, niño muy gracioso, muy inteligente y muy simpático.

Lo celebrará con una fiesta infantil esta tarde en la residencia de sus padres, Carlos III número 211.

Fiesta muy divertida.

Con una piñata.

Manolín aparece en el grabado que encabeza estas líneas acompañado de su amante madre, la joven e interesante Dulce María Fernández, esposa del distinguido doctor Manuel Cabrera, que también está de días.

Un día feliz.

Sea el de hoy para Manolín.

CUMPLEAÑOS

Olga García Medina.
Linda niña.

En la fecha de hoy, entre las alegrías del nuevo año, celebra su cumpleaños.

Se verá por la tarde, desde las cuatro hasta las seis, rodeada de sus mejores y más queridas amiguitas.

¡Felicidades, Olga!

EN EL PRINCIPAL

Matinée de Año Nuevo.
En el Principal.

Dará comienzo a las tres, poniéndose en escena **Los celos de mi marido**, delicioso vodevil de Jeyet y Henneuqin.

Hay en la obra un gran movimiento escénico, una colección de tipos pintorescos, una sucesión de escenas regocijantes y un diálogo ingenioso y salpicado de chistes.

Vuelve al cartel.

En la función nocturna.

HONRAS

Dispuestas para mañana.

Se celebrarán al dar las ocho en la Parroquia de Jesús del Monte, en sufragio del alma del señor Constantino León.

Solemnes honras.

Su muerte, ocurrida en fecha reciente, produjo un sentimiento general de pena.

Acto piadoso.

De cariño y de recuerdo.

(Continúa en la Página NUEVE)

FELIZ AÑO NUEVO

Dichas innumerables, salud y prosperidad, es lo que deseamos a todos nuestros distinguidos favorecedores y amigos.

La Casa Quintana
LA CASA DE LOS REGALOS

Mathilde Cumont

Una hermosa colección de modelos de VESTIDOS y SOMBREROS, de los cuales ofrecemos las copias a precios equitativos, de acuerdo con la situación.

PRADO 88 Y SU SUCURSAL EN PRADO 96.

CARTEL DEL DIA

TEATROS

PAYRET.—Matinee infantil de 1 a 5. De 8 a 11 y 30: Comedias sincronizadas; Los titanes del aire; espectaculo chino por Li Ho Chang; Las Golden Girls; Jazz Band cómico; Marionetas.

COMEDIA.—Matinee y noche: Los celos de mi marido.

NACIONAL.—Matinee y noche: Cintas cómicas; revista de actualidades; números por Irusta, Fugazot y Demare y la señora María Cervantes.

ALHAMBRA.—Matinee y noche: A la conclusión del año; Se reviró el verraco.

ACTUALIDADES.—2 y 45: La Copia Cubana. 8 y 30: El Pastelero de Palacio. 9 y 45: La Copla Cubana.

MARTI.—Matinee y noche: Revista de actualidades; El rodeo sangriente; cintas cómicas; números de variedades.

CINEMATOGRAFOS

MODERNO.—Matinee y noche: Revista de actualidades; Una aventura en el mar; El desconocido; cintas cómicas.

WILSON.—Matinee y noche: Revista de actualidades; Los espantos; El precio de un beso; El pan nuestro de cada día; Perdón merecido.

INGLATERRA.—Matinee y nocturna: Revista de actualidades; La familia fué a Paris; El precio de un beso; El halcón de los aires; Con quién hablo?

OLIMPIC.—Matinee y noche: Revista de actualidades; Los incorregibles; El cameraman; La Bruja; cintas cómicas.

CAMPOAMOR.—Matinee y noche: Revista de actualidades; Monsieur Le Fox; Jardín zoológico.

RIVIERA.—Matinee y noche: Amor salvaje; La Bruja; El Vampiro del Mar; Vivito y coleando; comedias revistas.

RIALTO.—Matinee y noche: Revista de actualidades; Oriente y Occidente; Sin novedad en el frente; cómicas.

APOLO.—Matinee y noche: Películas; Bolito en España; Revista Nacional; El paraíso de las mujeres, por la compañía de Bolito.

REGINA.—Matinee y noche: Revista de atualidades; La Escuadrilla de la Aurora; El ángel pintado; La fuerza de una pasión; cintas cómicas.

VERDUN.—Matinee y noche: Revista de actualidades; Sin novedad en el frente; La voluntad del muerto; En tierra de hidalgos; cintas cómicas.

TOSCA.—Matinee y noche: Revista de actualidades; Romance; El Sargento Mala Cara; Los segundos 10 años.

NEPTUNO.—Matinee y noche: Cintas cómicas; La voluntad del muerto; Los cautivos; La batalla del siglo; Forasteros en Escocia; cintas cómicas.

IMPERIO.—Matinee y noche: Revista de actualidades; Los tres malditos La Hermana Blanca; Amor o Ana Karenina; revista de actualidades mundiales.

TRIANON.—Matinee y noche: Cintas cómicas; La diablilla encantadora; La novia rifada.

CUBA.—Matinee y noche: Revista de actualidades; comedias; Noche de duendes; Locuras de amor; Besos sangrantes; Buenas noticias.

SALON ROJO.—Matinee y noche: Revista de actualidades; comedias; Mientras la ciudad duerme; Amor al galope; Noche de duendes; Locuras de amor.

LINDBERGH.—Matinee y noche: Revista de actualidades; cintas cómicas; El peleador; Arenas que matan; debut de la compañía Siboney.

RIVOLI.—Matinee y noche: Revista de actualidades; Estrellas de Occidente; Dulcísima; Amor audaz; comedias.

STRAND.—Matinee y noche: Revista de actualidades; Sombras blancas en los mares del Sur (sincronizada).

NORMA.—Matinee y noche: Ritmos del jazz; El Gran Gabbo; Subasta de la vida; La dama escarlata; cintas cómicas.

UNIVERSAL.—Matinee y noche: Revista de actualidades; Testimonio mudo; Pánico; Juguetes musicales La puerta cerrada.

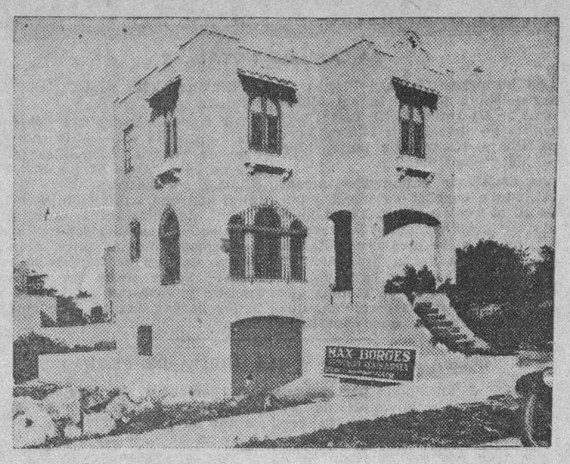

Calle 4 entre 3 y 5, frente al Cine Rívoli, Reparto La Sierra. Abierta de 8 a. m. a 5 p. m.

SE VENDE

por las 2\3 partes de su precio. Neto $7,000.00; casa y terreno. $2,500.00 de contado y el resto aplazado.

ARQUITECTO MAX BORGES INGENIERO

AYESTERAN esq. a DOMINGUEZ — TELEFONO U-4266

La Gerencia y Empleados de

La Casa Pérez

CAMISERIA FINA

Desean a todos sus favorecedores y amigos

UN FELIZ Y PROSPERO AÑO NUEVO

Neptuno 79. Teléfono A-5738

A. G. J. I-5698

San Manuel

Brindamos para esta festividad un surtido maravilloso de nuestros productos exclusivos. Vealos.

Deseamos a todos nuestros clientes y amigos
PROSPERO Y FELIZ AÑO NUEVO

LUCERNA
Repostería de Luxe

Neptuno 104 — Telf. M-2021

Extracto de pinos maritimos

El Alquitrán Guyot es el específico por excelencia de las vias respiratorias

CONSTIPADOS .. TOS
BRONQUITIS .. CATARROS
Afecciones de la garganta y de los pulmones,
son combatidos con excito por el

ALQUITRAN GUYOT

Exija el verdadero ALQUITRAN GUYOT y para evitar todo error, verifique bien la etiqueta: la del legítimo Alquitrán Guyot lleva el nombre Guyot impreso en gruesos caracteres y su firma en tres colores, violeta, verde y rojo dispuestos oblicuamente, y la direccion Maison FRERE, 19, rue Jacob, Paris.

MUSICA Y MUSICOS

BLANQUITA FERNANDEZ DE TRO DE JARDINES

La oí cantar por radio con acentos que reflejan la bondad de su alma y el sentimiento que se anida en su corazón, y tocar también el piano haciéndome recordar una noche que fué memorable, en el Ateneo, porque su ilustre padre, el doctor Rafael Fernández de Castro, ocupó la tribuna para maravillarnos con su palabra elocuente, que lo proclamó como uno de los más grandes oradores cubanos.

Blanquita cultiva el arte de la música por sport, mostrando predilección por todo lo elevado y exquisito, tanto en música profana como de carácter sacro. El programa ejecutado por radio, denota lo primero, por el nombre del autor de cada obra interpretada, tanto pianísticas como de canto, justificando en ambas fases del arte, lo que puede el estudio y el talento.

Blanquita Fernández de Castro, de Jardines, dijo encantadoramente la ««Canzone de Solverg»», de Grieg, acompañándola en el violín, el notable profesor Raimundo Toll y de Hoyos, y también ««Conseil a Nina»» de Wekerlin, terminando su misión como cantatriz, con «Vivir sin tus caricias» del inspirado compositor Eduardo Sánchez de Fuentes.

Blanquita, en las obras pianísticas de Moskowsky y Chopín, dió interpretación adecuada, haciendo descollar las bellezas que encierran, para delectación del inmenso público que estaba escuchando junto a los aparatos.

Sentado yo frente al mío (un U. S. I.) instalado en el salón de actos de mi Conservatorio, pude disfrutar de esos gratos momentos que elevan nuestro espíritu a las regiones de lo sublime y excelso, y me complazco en felicitar calurosamente a Blanquita Fernández de Castro (intérprete feliz de mi «Himno al Nazareno», que tuve el honor de dedicarle), deseando que esas audiciones culturales no tengan término, porque con ellas se contribuye a despertar el deseo de oír buena música, aún a los refractarios al arte que glorifican los más grandes artistas del universo.

No puedo terminar estas cuartillas sin dedicar un elogio cálido y sincero a la señora Conchita Valdivia de Santo Tomás, de abolengo artístico y como su padre recitadora eminente, que en las poesías de Sánchez Galarraga, M. Machado y Pedro Mata, ha debido causar honda impresión en el oyente, y también en la «Copla Andaluza», acompañada a base de música que ostenta mi firma y que ejecutó maravillosamente en el violín Raimundo Toll y de Hoyos, Subdirector de mi Conservatorio, y Blanquita al piano, como una elegida acompañando.

Como epílogo, quiero dejar consignado que la bella señora María Emma Escobar acompañó las obras en el piano con su proverbial maestría, imponiéndose mi felicitación, y que la orquesta Majestic, dirigida por el notable maestro A. Andraca, contribuyó en los números a su cargo, al resultado grandioso de esa jornada de arte.

Rafael PASTOR.

Ha sido muy grato para nosotros ceder nuestra sección al maestro Pastor, para que, con su hábil pluma, un sincero elogio hiciera de Blanquita Fernández de Castro, amiga y compañera de inolvidables días de colegialas.

Está ya Muñiz en la Habana. Vino acompañado de su bella esposa. El domingo oiremos al gran pianista en un recital en el Teatro Encanto, en horas de la mañana. Su programa comprende un interesante grupo de obras de Chopín, la Suite Antique de Hofman, Aria y Treinta Variaciones de Bach-Busoni y otras de Debussy, Liadow, Schubert y Liszt.

Los precios que rigen para esta audición y comparados con el valos del artista son ínfimos. Las lunetas hasta la fila doce inclusive, $1.50. El resto y las cinco primeras filas del balcón, $1. Las demás a 60 centavos. Las localidades pueden adquirirse en el Teatro Encanto o llamando por teléfono al número F.-1390.

Una oportunidad que no debe perder todo el que sea amante de la música y desee escuchar un excelente artista.

N. B.

SEDAS
POR YARDAS

Crep Flat en 40 colores de invierno, bien fino a . . 0.80
Crep Mongol 1.00
Crep Satín de seda legítima 1.60

Almacenes de Cuba 81 esquina a Sol

Garner
STUDIO

retratos de arte

o'reilly 114
m.1256

¿Es Ud. Mujer?
¿Espera Ud. con Angustia Ciertos Días Del Mes?
TOME
CARDUI
EL TONICO DE LA MUJER

1931

LA FLOR DE TIBES

desea a todos sus clientes y amigos

Un Próspero Año Nuevo

BOLIVAR 37 :: A-3820; M-7623

1931

M.E.C.D. 2016

COMEDIA

A las 3 y 15 y a las 9 y 15

Los Celos de mi Marido

CINEMATOGRAFO

INVESTIGADOR

LECTORES:

El resultado en la encuesta entre Ramón Novarro y Nils Asther fué el siguiente:

Ramón Novarro, cincuenta y tres votos. Nils Asther treinta y cinco votos.

LECTORES:

El resultado en la encuesta sobre el mejor actor para trabajar con Greta Garbo fué el siguiente.

John Gilbert treinta y cinco votos, Nils Asther veinte y nueve votos. Conrad Nagel, doce votos.

GWINILAINE:

Tengo mucho gusto en darle el reparto de «Olimpia».

Capitán Kovacs, José Crespo.
Olimpia, María Alba.
Princesa Eugenia, Elvira Morla.
Condesa Lina, Carmen Rodríguez.
Alberto, Juan de Homs.
General, Juan Aristi.
Coronel Krehl, Luis Llaneza.
Burgomaestre, Gabriel Rivas.

CLARA BOW:

La actriz que trabaja con Chevalier en «El Gran Charco» es Claudette Colbert. En «Cascarrabias», Carmen Guerrero.

UNA TRIGUEÑA:

El reparto de «Corazón de Marino» es el siguiente:

Kelly, William Haines.
Alice, Anita Page.
Swede, Karl Dane.
Mr. Broawn, J. C. Nugent.
Mrs. Brown, Edythe Chapman.
Hilda, Gertrude Sutton.
Chief Petty Offices, Wade Boteler.

WARREN:

La artista que me manda se llama Ruth Hurst. El nombre no he podido identificarlo. El muchacho que hace de Paul en «La Indomable» es Edward Nugent

SILVESTRE:

Puede mandarme las fotos para los triunfadores en su encuesta entre Ronald Colman y John Barrymore.

DUKE DE ROKABCHNY:

Su contestación a la encuesta entre Ronald Colman y John Barrymore ha alcanzado el primer puesto. Sírvase darme su dirección particular para enviarle la foto. Lo felicito.

MUGUETTE:

Su contestación para la encuesta Colman-Barrymore ha ganado el segundo premio. Sírvase darme su dirección para enviarle la foto. Felicidades.

CANDIDO RODRIGUEZ:

Hágame el favor de escribirme lo más pronto posible sobre su decisión en su encuesta sobre el compañero ideal para Greta Garbo. Además puede mandarme la foto para enviarla al interesado.

LECTORES:

Una de mis Lectoras tiene una foto de Charles Farrell, 5 x 7 mate y acabada de recibir y quiere cambiarla por otra que reuna las mismas condiciones de John Barrymore o Ricardo Cortez. Si alguno se interesa puede avisarme.

RUDDY VALLEE:

La película «Stella Dallas» se estrenó en la Habana en el cine Rialto, el 19 de Abril de 1926. Perdone la demora en contestarle pero la correspondencia es tanta que no tuve espacio antes.

MARA DE CAOS:

La dirección de Luis Cosme es Apartado 2184, Habana. Helen Chandler nació en la ciudad de New York el 1 de Febrero de 1909. Mide 5 pies 3 pulgadas, pesa 105 libras. Pelo rubio y ojos azules.

WILLIAM HAINES
(A petición)

William Haines, considerado como uno de los actores más simpáticos de la pantalla, empezó su vida en Staunton, Virginia, el primer día del año 1900. De pequeño ingresó en la Stauntion Military Academy y después de graduarse con las más altas calificaciones, tuvo intenciones de entrar en el negocio con su padre, importante financiero del lugar; pero al poco tiempo de haber comenzado su labor, conoció por pura casualidad a un alto empleado de la Metro, que siempre a caza de buen material cinesco y comprendiendo lo que aquel muchachón buen tipo y con sobrado sentido humorístico podría llegar a ser en la pantalla, le animó para que fuera a New York a someterse a unas pruebas fotogénicas. Hasta entonces William no había tenido las más ligeras intenciones de dedicarse a la cinematografía; pero no queriendo desechar tal oportunidad, aceptó, le pidió permiso a su padre y tomó el tren para New York. Los ensayos ante la cámara no pudieron ser más satisfactorios y por lo tanto quedó agregado al selecto grupo de actores Metro. Llegó a Hollywood con la sonrisa en los labios y en ese estado de felicidad ha continuado hasta el presente.

Su primer trabajo cinesco fué secundario y en «Three Wise Fools», pero sus siempre acertadas caracterizaciones le hicieron ganar con asombrosa rapidez el título de estrella. En «El Estudiante de Harvard», «El Cadete de West Point», Alias Jimmy Valentine y otras acabó de captarse las simpatías del público que ha hecho de él su favorito.

Entre sus cintas más recientes figuran «El Rápido», El Reporter Sensacional», «El Nuevo Campeón» «Corazón de Marino», siendo su última cinta «Remote Control». William es uno de los sportmen más versátiles de la Colonia Fílmica por ser experto jugador de golf, foot-ball, base-ball y polo. Sus entretenimientos favoritos son hacer chistes y maldades.

Mide 6 pies y pesa 170 libras. Tiene los ojos pardos y el pelo negro. Es de los pocos actores que han logrado conservarse solteros en un lugar tan peligroso como Hollywood y lo que es más estar hasta el presente libre de compromiso amoroso.

Toda la correspondencia relacionada con esta sección, diríjase a la señorita Hortensia Lavedán. Calle 19 entre J y K. Vedado.

OLIMPIC

La nueva empresa del Teatro Olimpic de Línea y B., nos encarga por este medio que como día primero de año hagamos llegar al distinguido público que honra con su asistencia este cine, sus mejores deseos y parabienes, ofreciendo por este motivo una colosal matinee de una a cinco p. m. con revista; comedia; Los incorregibles; El Cameraman por Buster Keaton y La Bruja por Lon Chaney, sincronizada. A las 5 y 15 y 9 y 45, revista, comedia y La Bruja y a las 8 y 15 El Cameraman. Mañana Más dulce que la miel y La chica de la noche del sábado.

2474 1d 1

HOY PRADO HOY

¡NUEVOS PRECIOS!....
MAYORES- 40 ¢ NIÑOS-20 ¢
GRAN MATINEE DE 1 A 5

BANDIDO o AMANTE
por Warner BAXTER

Estreno en Cuba de

AFORTUNADO EN EL AMOR
por Morton Downey
5-15 7-15 9-15
ESTRENO EN CUBA
Alice White en
UNA ARTISTA de HOLLYWOOD
con Jack Mulhall

De la ESCENA y de la PANTALLA

BAILARINAS NOTABLES

Las hermanas Triana—Blanca y Maura—llenan ahora la actualidad teatral de La Habana. Un cartel plenamente reconocido en Nueva York —meridiano teatral—ha tenido aquí una justa confirmación.

Las bailarinas panameñas que se han dado a conocer de nuestro público en el Teatro Martí, han demostrado tan gran vivacidad y personalidad, que casi se olvida uno hablar de la mecánica de su profesión. Y es precisamente porque han adquirido tal virtuosidad en su técnica que logra ésta pasar desapercibida, que es—desde luego—lo que constituye la consumación superlativa de la técnica.

No siendo bailarinas españolas sus danzas de este estilo han carecido de ciertos esenciales ilusivos que se encuentran en los bailes ejecutados por nativos. Pero no obstante son una exhibición exuberante y llena de colorido. Demuestran en estos bailes una fina comprensión de los ritmos fundamentales, al mismo tiempo que un sentido de lo pintoresco. Sobre todas las cosas hay frescor y variedad en la pauta de bailes carcomidos ya por la tradición.

HALMA ANGELICO Y «LA NIETA DE FEDRA»

N., el antiguo partiquino, metido por vaivenes de la suerte a gacetillero, se repliega hoy a un segundo término, con su vieja costumbre del teatro, para que se adelante al proscenio un distinguido compañero, el señor Fernández Arrondo, que va a hablarnos autorizadamente de una obra teatral española de nuevo cuño: «La nieta de Fedra», original de una notable escritora española que oculta su nombre con el pseudónimo de Halma Angélico.

Dice Fernández Arrondo:

No acertamos a decir qué nos podría interesar más, si la lectura que de un tirón hiciéramos de «La Nieta de Fedra»—drama en tres jornadas de Halma Angélico—o su real representación en la escena.

Ha sido éste un tema que sale mucho a discusión. ¿Cómo se disfruta, cómo se capta, cómo se goza en su más viva y pura esencia una obra dramática? Para muchos es cuestión de la calidad, de la aptitud, del talento de los artistas escogidos para llevarla a las tablas, ya que a veces de una obra mediocre se hace, al escenificarla, otra llamada a perdurar. Y por el contrario, de obras maestras del teatro de todos los tiempos, artistas de precarias condiciones han hecho ridículas y grotescas pantomimas.

Pero cabe preguntar: ¿y la producción de tantos quilates como los que tuvieran los encargados de representarla?

He aquí el origen de nuestras primeras líneas, partiendo de la advertencia que el libro ofrece en su portada de «drama irrepresentable». Pero aparte de esta breve disquisición, examinemos nuevamente las páginas de «La Nieta de Fedra» y entreguemos al lector una ligera sinopsis de su arquitectura.

Berta, hija de Mónica—que fallece cuando aquélla sabe que es hija «sin nombre» —casa en segundas nupcias con Martín Conde, hacendado de Navarrosa «caballero y labrador». Ambos cónyuges aportan cada uno un hijo al nuevo hogar: Angela, de Berta; Lorenzo, de Martín Conde. Otros personajes que podemos llamar accesorios. Berta se enamora de Lorenzo. Este y Angela se aman sin que ninguno lo advirtiera. Martín Conde, a quien se ha puesto en autos, quiere comprobar la infedilidad de su esposa. Angela trata de salvar a su madre declarándose enamorada de Lorenzo, quien asiente. Martín Conde, entonces ordena que se besen a su presencia y a la de su mujer. Berta al impulso de la pasión que la domina grita: ¡que se besen, no! y trata de impedirlo, terminando por confesar su amor a Lorenzo que había permanecido ajeno durante toda la obra a la verdadera y oculta significación de la pasión de su madrastra. Cuadro violento en que Martín Conde, Angela y Lorenzo abandonan a Berta.

Nada nuevo, se dirá. No hemos olvidado el «nibil novum» contestamos. Pero es menester leer «La Nieta de Fedra» y detenerse ante cada personaje. Y más aún: abrir a luz viva el corazón de ellos y plantar su personalidad en el tablero humano.

Toda la gradación de las pasiones, desde las que elevan el ser a Dios hasta las que lo rebajan a la condición de bestia, tiene una nueva significación, cierta propiedad peculiar en cada uno de ellos. Pero Halma Angelico no presenta un tipo para hacerle la disección luego, para desnudarlo simplemente, como lo hicieran otros, sino que ofrece las diversas aristas de un ideal de perfección humana y las va dando a cada personaje como singular encarnación de ella. Descubre, no conjuntos, sino aspectos, facetas de la personalidad; y no por vía de contrastes, para que choquen y venza el más fuerte o más lógico, como acontece en el teatro realista, o para que predomine el más bello o depurado como en el romántico, sino para que el lector aprecie por sí mismo todo lo que de luz o de sombra puede haber en un temperamento.

El diálogo de los jóvenes seminaristas, cada cual en el extremo opuesto de una apreciación, sobre la condición exterior del sacerdocio; Lorenzo, con los ojos vueltos hacia dentro de su espíritu: Román, mirando hacia el mundo; la figura de Angela, la nieta de Mónica y heredera gentil de sus seráficas virtudes, clara y diáfana como agua que se quedara retenida en un gran vaso de cristal; la noble y señoril arrogancia de «el Patriarca» como los del distrito llamaban a Martín Conde; todo, en fin, convida en el drama a detenernos conmovidos a saborear ese instante en que una suave y dulce tristeza invade nuestra alma arrobándola, ungiéndola de paz...

Berta es algo aparte, separado. Diferimos de la apreciación que de ella hace el distinguido prologuista del drama. Para nosotros, una mujer como Berta, sin que solo afinquemos nuestro juicio en que se hubiese enamorado de su hijo político, —nos referimos en forma global,—es una enferma, una enferma en quien la voluntad siempre es vencida por el imperativo de un deseo que no puede contener. Enrique Casas, notable ensayista español, singular autoridad en estos temas, ha esclarecido mucho de estos fenómenos en su «Orígenes del Pudor». Pero dejemos para ocasión propicia nuestras modestas observaciones, hechas desde hace algún tiempo, con ahincado interés, sobre el complejo patológico de Berta.

Halma Angelico ha escrito un drama «irrepresentable» que debe abrirse triunfalmente en la escena, por verdaderos artistas. En verdad, su pluma sabe del acierto del acento preciso, pero su alma sabe más del descubrimiento íntimo, de la claridad emocional. Acaso por ser mujer superior tiene el alto don de ir descubriendo claras rutas hacia planos de perfección humana.

E. Fernández Arrondo.

GACETILLAS

PRINCIPAL DE LA COMEDIA

Matinee y noche: LOS CELOS DE MI MARIDO por Antonia Herrero.

Una gran matinee de año nuevo se anuncia para hoy en el Teatro Principal de la Comedia, el coliseo en que anoche se esperó el año con inusitada alegría y en el que hoy se le festejará cumplidamente con dos espléndidas funciones.

La obra elegida para la matinee es el delicioso vaudeville de Joyet y Henequin LOS CELOS DE MI MARIDO, estrenado el viernes con gran éxito.

La elección no puede ser más acertada. No es el día primero de año apropiado para ciertas elucubraciones transcendentes. Más bien conviene entregarse a lo frívolo y divertido. En este aspecto LOS CELOS DE MI MARIDO es la obra indicada. Hay en ella un gran movimiento escénico, una colección de tipos pintorescos, una sucesión de escenas regocijantes y un diálogo ingenioso y salpicado de chistes. Es en suma, un manjar grato y de fásil asimilación.

Por otra parte Antonia Herrero, la insigne primera figura de la compañía, se luce mucho en el papel principal de esta obra. Tiene Antonia Herrero el extraordinario talento de servir por igual a un personaje de grandes responsabilidades que a una muñeca frívola de vaudeville.

Por la noche se repetirá LOS CELOS DE MI MARIDO.

Mañana, en función de moda, habrá una reposición de verdadera importancia: la de la preciosa comedia de Jacinto Benavente ROSAS DE OTOÑO.

[imientou idalluc splénd ..1ITle s.IC]

ROSAS DE OTOÑO es una de las obras más delicadas y más representativas del ingenio aristocrático de Benavente.

Antonia Herrero ha hecho con gran éxito esta obra en España. La crítica elogió unánimemente su labor. Tenemos, pues, derecho a esperar un «succés» análogo en la Habana.

El sábado habrá tanda elegante a las cinco, como de costumbre.

2504 1d 1

MODERNO

Gran matinee en el Moderno hoy. Estreno de Romance, la última y mejor producción de Greta Garbo, y de Una aventura en el mar, interesantísima producción de Conrad Nagel. Además en la matinee solamente se exhibirá El Desconocido, una de las obras maestras de Lon Chaney.

Todos los niños serán obsequiados con lápices y plumas de colores, cortesía de la juguetería Los Reyes Magos.

El interesante programa es como sigue:

Matinee a la una p. m.: Revista: Una aventura en el mar; Romance; El desconocido; comedia.

5 y 30: Revista; Una aventura en el mar; Romance.

8 y 30: Revista; ¡Una aventura en el mar; Romance.

Precios: 30 centavos; niños 20 centavos.

El sábado y el domingo El Desfile Paramount toda en colores hablada en español por Vilches, Chevalier, Pereda, etc.

Pronto El Valiente en español por Juan Torena.

2503 1d 1

HOY **CAMPOAMOR** HOY
30-40-60 ¢ de 1 a 11½ p.m. Niños 20 ¢
La emocionante cinta M.G.M.

Monsiour le FOX
HABLADA TODA EN ESPAÑOL POR
GILBERT ROLAND
y **ROSITA BALESTEROS**
ADEMAS - Noticiario Sonoro FOX - El Cartón Animado "LA RANA PELUQUERA"
La Variedad en colores "The CLOCK SHOP y UN JARDIN ZOOLOGICO

NACIONAL

¡Feliz Año Nuevo!

20 cts. Niños — Matinée de 1 a 5 "Caballo y As" por Hoot Gibson

40 cts. Mayores — "Cuña del mismo Palo" por Ken Maynard

Comedias de Stan Laurel y O'Hary.

En la matinée, y en los turnos de 5½ y 10,

MARIA CERVANTES
e
IRUSTA, FUGAZOT, DEMARE.

Música Cubana y Argentina.
Regalo de juguetes a los niños.

Gacetillas

TEATRO REGINA

LA ESCUADRILLA DE LA AURORA.

Valcarce y Navas, empresarios del Teatro Regina, al iniciarse el nuevo año, envían al público que los ha favorecido en 1930 un cariñoso saludo y un sincero deseo de venturas en este año que hoy empieza.

Como prueba de que el espectáculo en el Teatro Regina no será superado por nadie, ofrecemos hoy tres superproducciones sincronizadas y así serán ofrecidas las mejores películas que ven el mercado, sin que se altere el plan de precios populares hasta aho ra sostenidos.

Hoy empiezan los turnos a la una en punto con una espectacular matinee: La Escuadrilla de la Aurora por Richard Barthelmess; El Angel Pintado por Billie Dove; La Fuerza de una Pasión por Douglas Fairbanks Jr.; Doll Shop, variedad tecnicolor; todo sincronizado, y la comedia de los Niños Peligrosos Un Invierno Desastroso. Precios: 20 centavos los niños y 30 centavos los mayores. Tertulia 10 centavos. Entre y salga cuando quiera.

Mañana La Escuadrilla de la Aurora y el sábado Del Mismo Barro.

2473 1d 1

CUBA

Hoy, Noche de Duendes y Locuras de Amor.

Para hoy día de Año Nuevo ofrecen en el cine Cuba un selecto programa que es sin duda alguna de los que gustan. Para la matinée que comienza a la una se han seleccionado las siguientes films: Revista, comedias, Buenas Noticias, película sonora Metro, por Bessie Love y Lola Lane y finalmente las jocosísimas comedias habladas en español por Stan Laurel, Oliver Hardy, Noche de Duendes y Locuras de Amor, que interpretan Charles Chasse y Carmen Guerrero.

Para la tanda de las cinco y cuarto: Noche de Duendes, Locuras de Amor y Besos Sangrantes, por Billie Dove.

Por la noche a las ocho: Todo el programa combinado.

Mañana, viernes, El Diluvio Universal y Piernas Inquietas, ambas sincronizadas.

Amor Audaz, el sábado.

2467 1d 1 Ene.

APOLO

EXITO DE BOLITO.

Para hoy, jueves, día de Año Nuevo, anuncia la compañía de Bolito tres grandes funciones, habiéndose escogido los programas en obsequio al público.

A más de tres preciosas películas en la matinee de la una se representará la obra Bolito en España, revista de mucho aparato y escenas divertidas.

En la función de las cinco de la tarde subirá al palco escénico otra revista de mucho movimiento. Trátase de REVISTA NACIONAL, de gran éxito por ser uno de los mejores aciertos del conjunto.

Por la noche se representará el regocijante sainete El Paraíso de las Mujeres; finalizando la función con el sketch dramático La Virgen del Cobre, en el que puede verse el famoso santuario del Cobre.

Los precios para estas tres funciones serán los de costumbre.

2475 1d 1

PAGAMOS DE
$5 a $50
Por cada CONFIDENCIA sobre MEDICINAS ROBADAS y sitio donde guardan.
Toda MERCANCIA BARATA ES SOSPECHOSA
NO TEMA: Guardamos Secreto
SERIEDAD y SOLVENCIA GARANTIZADA
PARA ENTREVISTA LLAME Telf. M 1970, A 7097
Sr. MOREJON

PAYRET

PALCOS $2.40
LUNETAS 40
HOY
MATINEE INFANTIL
A las 2 y a las 5
Espectaculo Continuo
Empezando a la 1

LI-HO CHANG
LAS MIL Y UNA NOCHES
VARIETTE

NAY
LIT
LEDIANSKY
CINE VITAPHONE
Cartones Sincronizados
MIKEY MOUSE
GATO FELIX
la pelicula Sincronizada
LOS TITANES DEL AIRE

VERDUN

SIN NOVEDAD EN EL FRENTE Y LA VOLUNTAD DEL MUERTO.

Sublime es la frase que se nos ocurre ante tan extraordinario programa que presenta esta tarde y noche el cinema Verdún de la calle de Consulado en donde se reunirán esta tarde muchas damitas para con su presencia dar realce al espectáculo que presenta unas películas de positivos méritos.

Primeramente cintas cómicas; variedad Vitaphone y la film En tierra de hidalgos por Ken Maynard; la espectacular film de gran éxito mundial tomada de la novela de Remarque titulada Sin Novedad en el Frente y que precisamente acaba de ser suspendida en Alemania y finalmente la película de gran interés dramático toda dialogada en español titulada La Voluntad del Muerto interpretada por Lupita Tovar, Antonio Moreno, Andrés de Segurola y Conchita Ballesteros.

Los precios son a base de VEINTE centavos las damas y niños en matinee y los caballeros TREINTA y por la noche cuarenta centavos toda la función.

Mañana Mujer al Agua por Mary Philbin; El mundo infame por Betty Compson y La Voluntad del Muerto, bellamente sincronizada y dialogada en español.

2469 1d 1

Gacetillas

PAYRET

HOY EL TEATRO DE LOS NIÑOS

A la una de la tarde dará comienzo hoy el espectáculo continuo de Payret, la más bella combinación de cine sonoro, atracciones de variette y el maravilloso espectáculo de leyendas chinescas del mago prodigioso Li Ho Chang que nos presentará esta vez un escenario sorprendente con el espectáculo de la Ilusión, el verdadero teatro de los niños.

Un espectáculo fantástico de maravillas de encantos de incomprensibles cambios escenificando los relatos famosos de Scherezada en LAS MIL Y UNA NOCHES.

Aladino; Alí Babá; El Príncipe Chin Fu y las princesas encantadas. Todos esos héroes que vive en la fantasía de los niños de hoy y en los de ayer desfilarán por el escenario de Payret con las hadas, los duendes y los genios que realizan hechos portentosos; los actos incomprensibles de Magia chinesca. Todo se mueve al conjuro mágico de las frases de Li Ho Chang.

El espectáculo de hoy tiene además las atracciones de bellas muchachas, las Golden Girls, en números coreográficos; las bailarinas Lita y Nan Ledensky; cartones sincronizados por el gato Félix; el ratón Mickey y el Conejo Loco; una revista de sucesos; una chispeante comedia por la traviesa Pandilla y la gran super producción de los protagonistas de El Submarino Jack Holt y Ralph Graves titulada Los Titanes del Aire que a juicio de la crítica supera en emoción a cuantas cintas de aviación se han filmado hasta ahora.

Todo este brillante espectáculo en las matinees pasará completo de una a cinco y de cinco en adelante. Y por la noche desde las ocho en punto pudiendo permanecer de una matinee para la otra. Los precios son: palcos dos pesos cuarenta centavos con seis entradas; luneta cuarenta centavos; tertulia veinte centavos y paraíso diez centavos.

TOSCA

TRES GRANDES FUNCIONES HABRA HOY.

Feliz año nuevo desea esta empresa a todos sus favorecedores y al mismo tiempo ofrece al culto público de esta barriada un gran programa en matinee, tanda y noche, estrenándose la gran producción sincronizada de Greta Garbo titulada ROMANCE y reestrenando la super producción del malogrado actor Lon Chaney titulada EL SARGENTO MALA CARA. El orden del programa es el siguiente:

A la una: Revista; Los segundos diez años de Stan Laurel; Romance y El Sargento Mala Cara. Precios: luneta 30 centavos; niños 20 centavos; balcony 25 centavos; niños 10 centavos.

A las cino y media: Revista; comedia y Romance. Luneta 30 centavos; niños 20 centavos; balcony 20 centavos.

A las nueve: El Sargento Mala Cara y Romance. Luneta 30 centavos; niños 20 centavos; balcony 20 centavos.

CINE LARA

Fiesta de Marinos.

La matinée de hoy comenzará de 1 a 5 con una revista Pathé, después una comedia, el cartón sonoro Loco por el Jazz, Allan Hale con la obra sincronizada, Fiesta de Marinos, Yakima Kannut en la cinta del Oeste, Los Tres Proscriptos, Jack Egan en la producción sincronizada Escándalos de la Vía Blanca; en la tanda de 5 a 7 se exhibirá el cartón revista y comedia, Fiesta de Marinos. Por la noche el mismo programa de la matinée. Los precios de hoy son, de 1 a 7, mayores, 20 centavos y niños, 10 centavos y de 7 y media a 11 y media, mayores, 30 centavos y niños 20 centavos.

Mañana, Hombres sin Mujeres, sincronizada, por Kenneth Mac Kenna.

Sábado 3, La Bodega, obra del inmortal Vicente Blasco Ibáñez, cantada en español y bailada, además El Secreto de Delia, y Una Llamada en la Sombra, por Walter Rilla.

Domingo 4, Del Mismo Barro, enteramente dialogada en español, por Mona Maris y Juan Torena, y Follies de 1929, por Sue Carroll, sincronizada.

UNIVERSAL

Egido entre Muralla y Sol.

Gratísimo principio de año brinda a su público querido este hermoso gran cine con la función de hoy primero de enero de 1931, en sus tandas de 1 a 6 y de 6 y cuarto a 11 p. m.

Ningún sitio más confortable para pasar un rato de solaz dando gusto a la vista y al oído.

Este es el extraordinario super programa:

¡Oiga y vea!

La Fox presenta a Buck Jones en la película del Oeste en 7 actos, Testimonio Mundo.

Cuban American presenta la hermosa obra en 8 actos por Gertrude Olmsted, titulada Pánico.

Oiga y vea el cartón sincronizado Juguetes Musicales.

Estreno de la super joya especial, sincronizada, por Rod la Rocque, titulada La Puerta Cerrada.

Precios para la matinée: Caballeros, 20 centavos; damas y niños, 10 centavos; precios de 6 y cuarto a 11, entrada, 20 centavos.

2468 1d 1

MARTI

CINE. VARIETE. VAUDEVILE.
HOY
GRAN MATINEE DE 1 A 5
TANDAS A LAS 5½ y 9 1-2
La magnífica "casi revista" "EL CENTRO DE LAS MUJERES",
con
STELLA MARIS
HERMANAS TRIANA
SPAVENTA Y MORALES
UN GRAN CUERPO DE BAILE.
LUNETA:
30 cts.

GRANDIOSA MATINEE
CELEBRANDO EL AÑO NUEVO
3
SOBERBIAS PRODUCCIONES PARAMOUNT
MAYORES 60¢ NIÑOS 20¢
de 1 a 5½
El programa sera presentado en el siguiente orden
AMOR AUDAZ
toda hablada en español
NOCHES DE CONTRABANDO
HELEN MORGAN
AGUILUCHOS
CHARLES ROGERS
Revista Sonora PARAMOUNT
Números de VITAPHONE
CARTON COMEDIA

5½ 7½ 9½
Mayores 60¢ Niños 20¢
NOCHES DE CONTRABANDO
por HELEN MORGAN
FRED KOHLER - CHARLES RUGGLES
JIMMY DURANTE
Toda hablada en inglés con títulos en español
en tandas de 5½ y 9½
Presentación de
ERNESTO **LECUONA**
EL TENOR
ADOLFO UTRERA

MAÑANA
PRECIOS POPULARES
A petición del público
LA ROSA de IRLANDA
por
NANCY CARROLL
y CHARLES ROGERS
ERNESTO LECUONA
ADOLFO UTRERA

ENCANTO
EMPRESA PARAMOUNT

RIALTO

El Cine del Sonido Perfecto
Sistema Western Electric
de 5½ a 7½ 50¢ despues de las 7½ 60¢

UNIVERSAL Pictures presenta el ESTRENO EN CUBA de la soberbia producción, primera hablada en español por la sugestiva actriz
LUPE VELEZ
Y
BARRY NORTON
en
ORIENTE Y OCCIDENTE
Interesante drama en el que estos populares actores ponen de relieve sus extraordinarias aptitudes artísticas.
en esta película aparece la notable compositora
MARIA GREVER
cantando su canción favorita
JURAME

GRANDIOSA **MATINEE**
de 1 a 5
Niños 20 Luneta 50
"PARLEZ VOUS"
Comedia hablada en español por SLIM SUMMERVILLE
ORIENTE Y OCCIDENTE
por LUPE VELEZ y BARRY NORTON

SIN NOVEDAD en el FRENTE
basada en la novela de ERICH MARIA REMARQUE

M.E.C.D. 2016

SOLO COMO PROPAGANDA

Medias de Seda VAN RAALTE a $1.25 par.

EN TODOS LOS COLORES QUE SE USAN EN ESTE INVIERNO Y TODAS LAS TALLAS

Vea Nuestros Precios en Telas de Seda

LA ELEGANTE

Neptuno 48, casi esquina a Aguila — Muralla esq. a Compostela

HABANERAS

(Viene de la Página SIETE)

ONOMASTICO

EMMA GONZALEZ COMESAÑAS

De días.
Una gentil señorita.

No es otra que Emma González Comesañas, muy graciosa, muy interesante.

Se verá colmada de halagos y de congratulaciones por parte de las muchas amigas que cuenta en esta sociedad.

Yo la saludo.
Con votos por su felicidad.

(Continúa en la página ONCE.)

LA ISLA DE CUBA
LA CASA MAS POPULAR — MONTE 55-57 — LA QUE MAS BARATO VENDE

1931

Una vez más, a través de un espacio de tiempo mayor de media centuria saludamos el advenimiento de un nuevo año.

Con la satisfacción del deber cumplido, hacemos votos por la entera felicidad de todos nuestros clientes y amigos; votos que hacemos extensivos a todos aquellos que laboran con nosotros.

Que el nuevo año derrame sobre todos un inextinguible raudal de prosperidades, y, que infiltre también en todos los corazones la dulce paz de las palabras de Jesucristo cuando predicaba el amor y la justicia entre los hombres, recomendándoles que fueran siempre como hermanos.

Victor Campa y Cía., S. en C.

EL CUTIS BLANCO DE PERLA ES DE VERDADERA BELLEZA

La diferencia se aprecia instantáneamente

Basta aplicarse la Crema Oriental de Gouraud en un lado de la cara para darse cuenta de la diferencia. Desde que toca el cutis se pone de manifiesto un color blanco, transparente, fascinantemente aterciopelado y de radiante hermosura. Compárese el lado del rostro así preparado con el cutis natural, y ello bastará para convencerse de lo maravilloso de los resultados que se obtienen.

CREMA ORIENTAL de GOURAUD

Resulta valiosísima para el tratamiento de los barros de la cara y el cutis barroso, grasiento, marchito y fláccido. El efecto altamente antiséptico que ejerce constantemente proteje a la piel de las contaminaciones. Compre hoy mismo la Crema Oriental de Gouraud e iníciese en el secreto de una nueva belleza eterna. 81

Ferd. T. Hopkins & Son
New York — Paris — Montreal — London

GACETILLAS

CAMPOAMOR

GRAN PROGRAMA METRO.

Hoy comenzando a la una en punto y repitiéndose en todos los turnos, se presentará el gran programa Metro con la cinta totalmente hablada en español Monsieur Le Fox por Gilbert Roland y Rosita Ballesteros; un Noticiario sonoro Fox; el cartón animado La Rana Peluquera; la variedad en colores naturales The Clop Show y la interesante cinta Jardín Zoológico.

Con mucho cuidado se ha seleccionado el reparto de Monsieur Le Fox en que por primera vez se presenta hablando en su idioma el arrogante actor Gilbert Roland. Rosita Ballesteros es su novia en este drama y ellos hacen una pareja de amantes como los hubiera soñado el más eminente dramaturgo.

El lunes Buster Keaton en su graciosísima comedia hablada en español DE FRENTE, MARCHEN, secundado por Conchita Montenegro, bella artista española.

Próximamente TU ME PERTENECES, grandiosa producción sincronizada de Francesca Bertino; DONDE LOS HOMBRES SON HOMBRES con William Haines y Leila Hyams; NO SON TAN MALAS de intenso argumento y LOS QUE DANZAN, producción de la Warner Bros, hablada también en español por Antonio Moreno y María Alba.

La empresa de Campoamor ha contratado los derechos de estreno en Cuba, de LA LLAMA SAGRADA, la mejor película que se ha editado hasta la fecha, hablada en castellano.

2561 1d 1

IMPERIO

Fenomenal es el programa que será exhibido hoy en el muy conocido teatro de las familias de buen gusto, punto de cita de todas las damas y damitas de este barrio las que concurren diariamente por la gran moralidad de este teatro, las películas que se exhibirán en matinée y noche son de gran interés; no falte usted a ver la primera y última película del malogrado y genial actor Lon Chaney, esta maravillosa producción es sincronizada, recuerde que es la única que este infortunado artista pudo hacer y lleva por título La Bruja o Los Tres Malditos; La Hermnaa Blanca, por Lilian Gish y Ronald Colman, Amor o Ana Karenina, por Greta Garbo y John Gilbert; Noticiero número 102. Precios de situación.

Mañana serán exhibidas tres colosales películas contándose entre ellas la graciosa comedia hablada en español por los incomparables cómicos del día, Stan Laurel y Oliver Hardy, en Radiomanía; La Indomable, por Joan Ganfort. Esta gran joya es sincronizada, El Fantasma Verde, por Dorothy Sebastián y Ernest Torrance; cintas cómicas y revistas.

2470 1d 1 Ene.

WILSON

Hoy EL PRECIO DE UN BESO por José Mojica.

Monumental matinee de una p. m. a cinco p. m. con la comedia Los espantos por Clive Brook; y las superproducciones El precio de un beso, joya suprema toda dialogada y cantada en español por el tenor José Mojica, Mona Maris y Antonio Moreno; El pan nuestro de cada día, sensacional y emocionante producción interpretada por Charles Farrell y Mary Duncan; y Perdón merecido, por George O-Brien y Sue Carol. Para esta matinee regirán los precios de veinte centavos mayores y diez centavos los niños.

En tanda elegante a las cinco y cuarto p. m. la comedia Los espantos por Clive Cook y la regia superproducción cantada y dialogada en español por el tenor José Mojica, Antonio Moreno y Mona Maris, titulada El precio de un beso. Para esta tanda regirán los mismos precios de la matinee.

Por la noche función corrida de ocho y cuarto a once y media p. m. con la comedia Los espantos por Clide Cook y las producciones El pan nuestro de cada día, por Charles Farrell y Mary Duncan y El precio de un beso por el tenor José Mojica, Antonio Moreno y Mona Maris, toda dialogada en español. Para esta función corrida regirán los precios de treinta centavos caballeros; 20 centavos las damas y diez centavos los niños.

Mañana El precio de un beso por Mona Maris y José Mojica; y El balcón de los aires por Helen Chandler y John Garrick.

Sábado próximo programa extraordinario: Noche de Duendes, colosal comedia dialogada en español por Stan Laurel y Oliver Hardy; y Locuras de amor por Carmen Guerrero y Charles Chase.

2466 1d 1

"LE TRIANON"
JOYAS Y REGALOS ARTISTICOS
Feliz Año Nuevo
Al iniciarse el 1931, saludamos cordialmente a nuestros clientes y amigos. ¡Prosperidades a todos!
SALVADOR FONDÓN
GALIANO 91 CASI ESQ. A SAN RAFAEL

TEATRO NACIONAL

La fiesta del año, en el teatro Nacional.

El teatro Nacional, con su triunfal espectáculo de conciertos argentinos y cubanos, por Irusta Fugazot Demare y su orquesta y la sin par artista cubana María Cervantes, celebra hoy la llegada del año, con una gran matinée infantil en la que habrá para todos los gustos; desde Los Frijoles, sazonados por María Cervantes e Irusta Fugazot, hasta las más chispeantes coplas y canciones argentinas y tangos estrenados últimamente.

Además una competencia de valor, audacia y habilidad por los reyes de las praderas Hoot Gibson, el maravilloso jinete, y Kent Maynard, el atleta invencible a los cuales aplaudirán los niños en sus dos sensacionales películas Caballo y As, por H. Gibson y Cuña del Mismo Palo, por Kent Maynard. Alternando con películas cómicas por Stan Laurel, Chardy y Kennedy.

Los niños serán obsequiados con juguetes y se les permitirá el asalto al árbol de Navidad que está en el vestíbulo y cuyos adornos y juguetes serán repartidos entre los muchachos.

La matinée para los niños desde la una de la tarde a las cinco, sólo cuesta 20 centavos entrada y luneta.

Después de las cinco habrá un turno de cinco a siete y media y otro desde esa hora hasta las once y media, siempre por el precio de 40 centavos entrada y luneta y actuando en ambos turnos, María Cervantes e Irusta Fugazot Demare y su orquesta argentina, cantando María Cervantes el tango De mi Barrio, acompañada al piano por Lucio Demare, el admirable pianista de la orquesta argentina.

Los simpáticos argentinos nos piden anunciar al público que muy en breve cantarán su arreglo titulado Aquellos ojos verdes...

2505 1d 1

RIVIERA

Hoy AMOR SALVAJE por Joan Crawford.

Para las tandas de las 5 y 15; 8 y 15 y 9 y 45 se estrena en el Riviera la gran producción Metro interpretada por Joan Crawford; Dorothy Sebastian y Ricardo Cortez que se titula AMOR SALVAJE, completando el programa para estas tandas una revista de asuntos mundiales y una interesante variedad vitaphone.

Grandiosa matinee a la una y treinta exhibiéndose las producciones LA BRUJA por Lon Chaney; El Vampiro del Mar por Nils Asther y Raquel Torres; Vivito y coleando por Earle Douglas; una comedia; una revista y una variedad vitaphone.

Mañana viernes el mismo programa.

El sábado se estrena la estupenda producción Warner interpretada por Richard Barthelmess, Nell Hamilton y Douglas Fairbanks Jr. que se titula LA ESCUADRILLA DE LA AURORA.

Para el domingo gran matinee a la una y treinta exhibiéndose las producciones El Dandy por Richard Richman MAMAITA por Al Jolson; Venciendo a la Maldad por Buffalo Bill; El aviso del cielo, episodio 2; revista y comedia.

En las tandas de las 5 y 15; 8 y 15 y 9 y 45 por última vez La Escuadrilla de la Aurora.

El lunes La Bodega de Vicente Blasco Ibáñez.

El miércoles 7 La novia rifada por Jeannette McDonald.

El día 10 El Valiente, hablada en español, interpretada por Juan Torena.

2462 1d 1

TEATRO MARTI

Matinée y dos tandas en Martí.

Un gran programa de año nuevo anuncia para hoy Martí. Quien quiera gastar poco y pasar divertidamente la primera data del año, que vaya al popular coliseo, donde por treinta centavos se le brinda un espectáculo espléndido, lleno de animación y de color.

Hoy habrá una gran matinée de 1 a 5, dedicada especialmente a los niños. Para la parte cinematográfica se han elegido diversas cintas cómicas que harán las delicias de la gente menuda, una película de acción titulada El Rodeo Sangriento, por Boo Custer y la bellísima superproducción de Monte Blue y Marie Prevost, ¿De modo que esto es París?

El «show» también será adecuado. Por cierto que la nueva manera de presentarlo que la empresa inauguró el martes ha constituído un verdadero acierto.

El «show» está integrado por números de gran atracción, que forman una «casi revista» titulada con razón «El centro de las mujeres», por el grupo de bellísimas chicas que desfilan por ella. Se destaca en primer término la belleza insinuante y deslumbradora de Stella Maris, que en sus creaciones, ¡Ay, Josefina!, Mamá, yo quiero d-eso, y Melenita a lo garzone, es aplaudidísima; las simpáticas hermanas Triana, inimitables en su género; Spaventa y Morales, cada día más ovacionados en sus estilizaciones del canto popular argentino y hoy además debuta una colección de segundas tiples, todas ellas jóvenes, lindas y bailarinas por todo lo alto.

Además de la matinée de 1 a 5 habrá tandas a las 5 y media y 9 y media.

Mañana, viernes, cambio de programa, con nuevas atracciones.

2550 1d 1

RIALTO

Extraordinario en verdad es el programa confeccionado por la empresa del Rialto para la matinee de hoy. Está compuesto del estreno en Cuba de la extraordinaria producción Universal también hablada en español e interpretada por la renombrada actriz Lupe Vélez y el gran actor Barry Norton titulada Oriente y Occidente y también la grandiosa producción basada en la famosa obra de Erich María Remarque, Sin Novedad en el Frente. Las restantes tandas están compuestas por un Noticiario Fox Movietone; un bonito cartón sincronizado la comedia hablada en español por Slim Summerville titulada Parlez Vous y el estreno en Cuba de la soberbia producción toda hablada en español por Lupe Vélez y Barry Norton, titulada Oriente y Occidente.

El próximo estreno en este teatro será AMOR MILITAR, cinta ésta interpretada por el renombrado actor William Boyd y Dorothy Sebastian; preparándose para muy pronto el estreno de EL DOMADOR DE MUJERES, hablada en español e interpretada por José Mojica y Mona Maris.

2502 1d 1

INGLATERRA

El espectáculo de sonido perfecto. Vitaphone Oiga y vea.

Hoy EL PRECIO DE UN BESO dialogada en español.

Monumental matinee especial de una p. m. a cinco p. m. con la comedia ¿Con quién hablo? por artistas Imperial y las producciones El precio de un beso, colosal super producción toda cantada y hablada en español por José Mojica, Mona Maris y Antonio Moreno; y El balcón de los aires, sensacional y emocionante producción interpretada por Helen Chandler y John Garrick; y La familia fué a París, comedia especial interpretada por Irene Rich y Will Rogers. Para esta matinee regirán los precios de mayores 20 centavos y niños diez centavos.

En tanda elegante a las cinco p. m. la comedia Con quién hablo por artistas Imperial y El precio de un beso, regia super producción dialogada en español interpretada por José Mojica, Mona Maris y Antonio Moreno. Para esta tanda regirán los mismos precios de la matinee.

Por la noche el mismo programa de la matinee proyectándose en último turno El precio de un beso, rigiendo para la función corrida de la noche los precios de 30 centavos caballeros; veinte centavos las damas y diez cts. los niños.

Mañana La Rapsodia del Recuerdo por Louis Moran y George Jessell; y El precio de un beso por Mona Maris y José Mojica.

Sábado entrante programa extraordinario con las atracciones dialogadas en español Noche de Duendes por Stan Laurel y Oliver Hardy; y Locuras de amor por Charles Chase y Carmen Guerrero.

2465 1d 1

NEPTUNO

La Voluntad del Muerto, hoy.

Grandioso programa se anuncia en la matinée extraordinaria de 1 a 5 p. m. en Neptuno, hoy. Comienza con la producción Universal Forasteros en Escocia, por Charles Murray, la comedia La Batalla del Siglo, por Stan Laurel y Oliver Hardy, la producción de la Universal, toda hablada en español, La Voluntad del Muerto, por Antonio Moreno, Segurola y Lupita Tovar, y Los Cautivos, película de Lupe Vélez, toda hablada con títulos en español, 30 centavos toda la matinée y 20 centavos los niños.

Los turnos de 5 y cuarto y 9 y media se cubren con La Voluntad del Muerto, por Antonio Moreno, toda en español, y La Batalla del Siglo, comedia por Stan Laurel y Oliver Hardy.

A las 8 y media, Los Cautivos, por Lupe Vélez, estreno en Neptuno.

Los precios por la noche son: 30 centavos entrando antes de las 8 y media y 40 centavos entrando después de esta hora.

Mañana, La Novia Rifada, opereta por Jeanette Mac Donald.

Programa especial de la Metro el sábado, Amor Salvaje, por Joan Crawford, y El Príncipe de los Dollars, hablada en español por Charles Chase.

2464 1d 1

NO DEBE JUGAR

Con catarros bronquitis, laringitis, tonsilitis, tuberculosis, etc. Tome Elixir Drosel, produce un mejoramiento rápido y eficaz, tanto, que la misma primera dosis dá una instantánea sensación de mejoría y elimina la infección.

Suscríbase al DIARIO DE LA MARINA

Gacetillas

TRIANON

Un año de dichas interminables es lo que desea para usted y los suyos la empresa de Trianón.

En la matinée de una y media de hoy se anuncian tres estrenos de películas sincronizadas. Parece que la empresa quiere obsequiar de esa manera a sus numerosos favorecedores. La primera es, Noches de Chalet, por Aileen Pringle; luego le sigue Rosa Tigre, por Lupe Vélez; y más tarde La Diablilla Encantadora, por la traviesa Alice White. Habrá, también, una cinta de los muñequitos que cantan y bailan, y una revista sonora de Pathé.

Mayores, 30 centavos; niños, 20 centavos.

En las tandas preferentes de cinco y cuarto, ocho y cuarto y nueve y cuarenta y cinco Artistas Unidos presentan el estreno de la regia producción hablada y cantada en inglés y con títulos en español, La Novia Rifada, por la genial Jeanette Macdonald, que tanto gustó en El Desfile del Amor y El Rey Vagabundo.

30 centavos por la tarde; 40 centavos por la noche, con derecho a pasar desde las ocho.

Mañana y pasado, nuevas exhibiciones de La Novia Rifada.

El domingo, Llegó la Primavera, por los mismos artistas que nos dieron a conocer No, No, Nanette.

Para la matinée del día 6 hay seleccionado un programa de muy graciosas comedias. Se repartirán juguetes a todos los niños.

2463 1d 1

Faja "Esbelta"
MODELO REGISTRADO — MARCA REGISTRADA — TALLE ALTO
Unico Modelo en Cuba Modelado a su Cuerpo
«LA FAJA ESBELTA» sujeta el estómago, vientre y caderas, sin molestias. Es elegante y fresca y sus carnes no serán prensadas como con la que usted lleva. También confeccionamos a medida. Mandamos al Interior; escriba y se enviará diseño. Precio: desde $4.00. Unico Fabricante
Obispo 97 Frente a La Francia A-9460

DINERO SOBRE ALHAJAS
Vea la calidad y precio de nuestras prendas
LA REGENTE
Neptuno 39. Telf. A-4376.

Malt-Oleol
Glicerofosfatado de M. Bouvet - Paris
Providencia
de los niños débiles
de los adultos fatigados
de los ancianos deprimidos
y de los convalecientes
De Venta en todas las Farmacias

ANUNCIESE EN EL Diario de la Marina

SIMMONS
CAMAS » BASTIDORES » COLCHONES « « ALMOHADAS DE PLUMAS

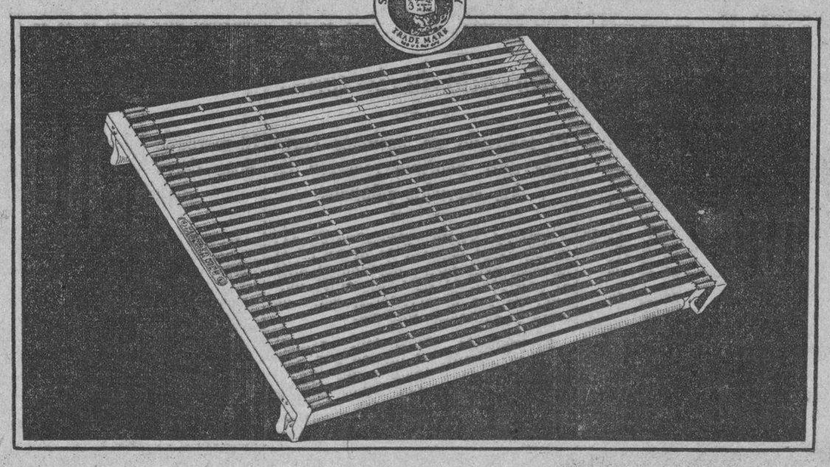

El Bastidor "Slumber King"
Se Caracteriza por su Fuerza y por la Comodidad que Produce

No hay tónico mejor que el sueño. Un bastidor de SIMMONS "SLUMBER KING" producirá a Ud. ese sueño perfecto y reparador que es tan esencial para la salud. Su científica construcción hace que se amolde facilmente al cuerpo humano dandole ese descanso y comodidad que necesitamos todos después de un día de trabajo.

Es silencioso, sanitario . . . sus flejes son lisos, planos, no se oxidan y se pueden limpiar con facilidad. Su marco es de acero prensado, de la misma altura que una caja de muelles (box-springs) y se puede usar en cualquiera clase de camas.

Un "SLUMBER KING" es una base ideal para un colchón "BEAUTYREST."

Examine cuidadosamente un "SLUMBER KING" y se convencerá de todas las cualidades que posee para producir un servicio largo, supremo y satisfactorio.

THE SIMMONS COMPANY · CUBA DIVISION
Montoro y Bruzon · Reparto Ensanche · Teléfono U1470 · HABANA
K-5

SOLO COMO PROPAGANDA

FABRICA DE SABANAS

Sábanas cameras a.	0.55	Fundas cameras a.	0.25
Medias cameras a.	0.40	Medias cameras.	0.15
Cameras de warandol grandes y buenas a.	0.90	Toallas buenas a.	0.20
Sábanas de color.	0.90	Con franja de color, tamaño 25x50.	0.50
Sábanas de hilo legítimo a.	2.25	Manteles de color.	0.50
Warandol de hilo 10/4 de ancho, la yarda.	0.90	Juegos de matel con 6 servilletas.	1.50

ALMACENES de CUBA 81, esq. a SOL

Gran Hotel del Balneario

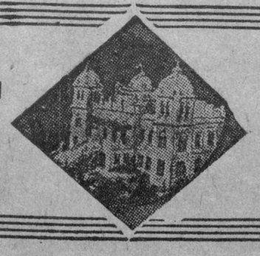

SI
PADECE DE TRASTORNOS NUTRITIVOS O DE LAS VIAS URINARIAS;
ESTA FATIGADO O CONVALECIENTE;
BUSCA EL LUGAR MAS CONFORTABLE, APACIBLE Y PINTORESCO;
DESEA COMER BIEN, BEBER AGUA EXCELENTE Y DORMIR COMODAMENTE;
ANHELA PASAR UN FIN DE SEMANA VERDADERAMENTE FELIZ...

VAYA a San Miguel de los Baños
Curación de los Enfermos y Paraíso de los Sanos
DIRIJASE AL Gran Hotel del Balneario

M.E.C.D. 2016

Alemania ha Solicitado una Nueva Conferencia con la Delegación de Java a Fin de Llegar a un Acuerdo Sobre el Plan Chadbourne

La Noticia se ha Reflejado en el Mercado de Azúcares de New York

Perú y Santo Domingo se adhieren al plan Chadbourne dispuestas a reducir su exportación en un quince por ciento

(Por Thomson & Mc Kinnon)

NUEVA YORK, N. Y. Dic. 31.—Mendoza y Compañía.—La impresión reinante ha asumido de nuevo un cariz favorable por llegar del extranjero noticias de que Alemania ha solicitado una conferencia con la Delegación de Java a fin de llegar a un acuerdo respecto al plan Chadbourne. Esta impresión se refleja claramente en la actuación del mercado. Puesto que la situación depende tanto del éxito del Plan Chadbourne, nada más natural que esos rumores y versiones den lugar a movimientos extremos, haciendo que las fluctuaciones sean erráltiles en grado sumo.

Considérase un tanto significativo que un prominente refinador estuviera comprando ayer en gran escala, aunque se insinúa que estas operaciones tuvieron por objeto liquidar la protección en Bolsa de crudos de Filipinas a punto de llegar. Creemos que hay razón para esperar del Plan Chadbourne suficiente éxito para asumir una actitud alcista.

CONVENIO AZUCARERO INTERNACIONAL

Reportes corrientes indicaban que en la reunión de hoy del Sindicato de Java se discutirá sobre la posibilidad de obtener la cooperación del gobierno de Holanda, con objeto de atraer éste a los pequeños intereses de Java de acuerdo con el plan Chadbourne.

También reportóse Perú y Santo Domingo. Están mostrando interés de unirse al mencionado plan Chadbourne, restringiendo sus exportaciones en un 15 por ciento.

Bolsa de New York

NEW YORK, Dic. 31. (AP)
CAMBIOS: $1,396,000,000
ACCIONES: 1,935,330
BONOS: 10,343,000

Mercado de Bonos

Fuerte avance en el mercado de bonos,el mejor de toda la pasada semana

NUEVA YORK, diciembre 31 AP. El mercado de bonos despidió hoy al año 1930 con un fuerte avance que ha sido el mejor de la quincena.

El mercado se libró de las influencias deprimentes de las ventas con motivo del pago del impuesto y los bonos domésticos respondieron a la demanda, que fué buena, estimulada por el anticipo de grandes pagos de intereses y dividendos dentro de una o dos semanas.

El alza trajo una ganancia de 8-10 de punto en el promedio.

Aunque los operadores se unieron a la fiesta de Nuevo Año que se improvisó por la tarde en el Salón de la Bolsa, realizaron bastantes transacciones. Las obligaciones ferroviarias resumieron su avance, que comenzó ayer con motivo del plan de consolidación anunciado

Los bonos convertibles subieron de 1 a 3 puntos.

Las emisiones de compañías de servicio público no estuvieron rezagadas. Los bonos industriales desplegaron buen tono.

Las obligaciones del Tesoro avanzaron hoy, pero no consiguieron repetir el máximo del año. Los de la Libertad ganaron 3-32 como promedio.

En el día de hoy se efectuaron transacciones en bonos extranjeros que generalmente no dan señales de actividad.

NUEVA YORK Diciembre 30. AP.

BONOS NORTEAMERICANOS

	Alto	Bajo	Cierre
Libertad:			
3½ s	101.29	101.26	101.29
1o 4¼ s	102.30	102.3	102.30
4o 4¼ s	103.21	103.18	103.21
Tesoro:			
U S 4 s	—	—	—
U S 4¼ s	112.4	112.4	112.4
U S 3¾ s	—	—	—
U S 3⅜ 1940-43	102.7	102.7	102.7
U S 3⅜ 1943-47	—	—	—
In Tel and Tel.	19 ⅞	19 ¼	19 ⅝

BONOS CUBANOS

	Alto	Bajo	Cierre
Cuba 5½ s 1953	98	—	—
Cuba Ex 5 s de 1944	97	97	97
Cuba Ex 5 s de 1949	—	—	97
Cuba Ex 4½ s 1949	—	—	87
C. R. 5 s 1952.	54	—	—
H. E. 5 s 1952.	50	—	—

BONOS INTERNACIONALES

	Alto	Bajo	Cierre
Burdeos 6 s. de 1934	103 ⅞	103 ⅞	103 ⅞
Lyons 6 s. de 1934	103 ⅞	103 ⅞	103 ⅞
Marsella 6 s de 1934	103 ⅞	103 ⅞	103 ⅞
Alemania 7 s de 1949	101 ¼	101	101
Francia 7 s de 1949	120	120	120
Argentina 6 s de 1957	91 ½	91 ¼	91 ½
Chile 7 s 1942.	90	88 ¾	88 ¾
1951	110	109 ¾	110
Italia 7 s 1951.	93	91 ¾	93
Brasil 6½ s 1927 1957	56	55 ½	56

BONOS AZUCAREROS

	Alto	Bajo	Cierre
American Sugar. Ventas 40	41 ¾	41 ¼	41 ¾
Cuban A. Sugar. Ventas 700	3	2 ½	2 ¾
Ventas 100	1	—	—
Punta A. Sugar. Ventas 100	1	—	—

Frutos Cubanos en N. York

El Comisionado Especial en New York, en su cablegrama del día 30 del actual, informa lo siguiente a la Secretaría de Agricultura, Comercio y Trabajo, Sección de Fomento y Expansión Comercial:

«Subastáronse Tomates de los vapores «Morro Castle» y «Julia» en total 7610 huacales, los de 120 desde un peso ochentiocho hasta tres pesos veinticinco, huacales de 144 desde un peso ochentiocho hasta tres pesos treintiocho, huacales de 162 desde dos pesos hasta dos pesos sesentitres, huacales de 180 desde un peso setenticinco hasta dos pesos setenticinco, huacales de 216 desde un peso cincuenta hasta dos pesos trece, tiempo bueno para martes y miércoles».

Habana, Diciembre 30 de 1930.

Mercado de Algodón

Precios del cierre ayer en la Bolsa de Nueva York:

Enero	9.95
Marzo	9.96
Mayo	10.21
Julio	10.45
Octubre	10.61
Diciembre	—

Mercado de Granos

Precios del cierre ayer en la Bolsa de Chicago:

TRIGO	
Marzo	79⅝
Septiembre	81
Diciembre	62½
MAIZ	
Marzo	66¼
Septiembre	65⅛
Diciembre	69⅛
AVENA	
Marzo	31½
Septiembre	31⅞
Diciembre	30⅛

BOLSA DE NEW YORK

FERROCARRILES	Cierre
A	178½
AX	100
GwQ	—
Nw	34½
GQ	57
MP	30½
MPQ	—
SBD	—
FN	—
AYY	8
wM	13⅞
CQ	40⅛
Gw	6½
RI	48¾
LN	88
KT	19⅝
NP	47¾
PA	56½
wA	15¾
UP	181¼
BO	69¼
CP	39⅛
ST	5¼
E	29
LV	—
CN	114½
V	75⅛
SZ	50¾
SX	99¾
EQUIPOS	
AF	26¼
B	21½
PU	50½
ALO	21
GRS	71
wKM	32¾
AUTOMOVILES	
K	16¾
STU	21½
RY	8¼
PAK	8½
NASH	27⅞
MQ	36
H	7⅞
HMT	23
GHR	3⅛
GM	35⅝
OV	5⅛
YC	9½
MARITIMAS	
AL	19½
UF	51½
ACCESORIOS	
BGI	17¼
SSY	11
ENX	13⅝
STX	16⅝
ELO	53
TKR	43¼
MUY	11¼
GOMAS	
FK	½
GOR	45½
RU	11⅞
GG	16
KK	—
ACEROS	
FJ	25⅞
OST	10⅛
BS	50½
RBC	12¼
CF	21½
X	139⅛
XA	61
VAN	52⅛
PETROLEOS	
AFI	18
PPB	30⅞
J	47⅛
IPX	—
SUX	7⅝
UCL	22⅞
OHO	17¼
NY	22⅝
HO	8¼
RD	38¾
TXL	11¾
MPZ	13⅞
SCD	45¼
AS	23⅛
PUY	8⅝
TX	31½
MSX	11
SYE	10⅝
BDLA	11⅛
P	13⅞
SI	—
CLL	9⅛
SC	10¼
Qw	4¼
ESPECTACULOS	
PX	37⅝
Lw	46¼
wB	13½
F	27½
PTH	3⅞
RKO	16
TIENDAS	
DG	21¾
S	45⅛
M	16
Z	55½
SERVICIOS PUBLICOS	
AFw	28¼
U	16⅜
PUB	74½
NPL	32¾
IT	19⅝
EL	39
CG	34⅝
BMT	61⅛
T	178⅝
ULA	22¼
SG	59½
NA	63¾
IRT	26⅝
EBS	—
GAS	84
CBN	77
Aww	60
METALES	
C	30
N	15¼
ADE	13⅞
KN	23¼
CAH	8
NV	10⅞
CDP	23¼
MMX	—
GB	16
TCC	—
COMESTIBLES	
CDI	25¼
GF	49
CFF	42
KR	18⅜
KO	142
NPT	38¾
CFG	78
SBX	16⅞
CIA	18
wDB	3¼
TABACOS	
AT	104¼
RJRB	40¼
GY	33
SHO	4
LMB	85⅝
TBA	10¼
CNG	21
ATB	106⅛
LOR	11⅛
QUIMICOS	
ADN	97
GK	31⅜
AGD	175¼
TG	46¼
D	14⅞
DRUG	62½
DD	86⅜
UD	64⅞
FT	29⅛
UNC	57⅛
MISCELANEA	
AC	110½
GL	43⅝
SIM	14⅝
DGL	35
JMP	53⅝
wAR	27½
HSY	88
CGH	8⅜
ABY	39⅝
HRV	50
wX	91¼
CH	48¼
RR	15⅝
ADT	16⅛
IN	1⅝
wU	133½
COG	6
R	12
AR	41
ICM	—
UAF	24
KOR	¾
LAM	76¼
AZUCARES	
ASR	40½
GSw	7⅜
CUC	1
PQS	1
CSU	2¾
PSU	11⅜
CUBA	—

DEBE REFORMARSE EL ACTUAL SISTEMA DE FISCALIZACION DE LOS IMPUESTOS

Se sugiere la supresión del cuerpo de inspectores y la obligación para el contribuyente de presentar junto con el Balance una declaración jurada de Contadores

La Asociación de Comerciantes de la Habana ha recibido un interesante informe de la firma J. Z. Horter y Compañía, presentado por el señor Carlos Ayala, conteniendo su opinión o criterio respecto del cuestionario que la Comisión Informativa sobre Fiscalización y Recaudación de Impuestos, de la secretaría de Hacienda, remitió a las corporaciones económicas.

Entre las contestaciones que contiene el informe del señor Carlos Ayala, figuran las siguientes:

1.—En el procedimiento de apremio establecido por la Orden 501 y su Ley complementaria, entendemos concede al contribuyente en los distintos grados de apremio, pues resulta insuficiente en muchas ocasiones el mismo, sobre todo de la primer notificación al primer recargo para poder formular y presentar los recursos que el contribuyente estimase pertinentes en defensa de sus intereses. A nuestro juicio de uno a otro grado de apremio debiera concederse no menos de treinta días en vez de los diez días que hoy se estipulan.

Además los recursos contra las resoluciones de la Administración Pública en materia fiscal deben ser admitidos en tanto no haya vencido el último plazo concedido en la vía de apremio, permitiéndose al contribuyente depositar la cantidad reclamada a reserva de lo que resuelva la autoridad competente en el recurso que se presenta.

2.—Es nuestro criterio que el sistema de fiscalización del impuesto sobre utilidades a las Sociedades Anónimas y Bancos y el de fiscalización del impuesto del Timbre, resulta no sólo los más deficientes en su organización sino también los que mayores molestias y perjuicios innecesarios ocasionan al contribuyente.

A continuación sugiere el señor Ayala que se exija al contribuyente una declaración jurada de una firma de contadores públicos de la Habana, que acompañe el Balance anual, la supresión del actual cuerpo de Inspectores y la creación de un Negociado de Contadores titulares para el examen de los mencionados documentos.

COTIZACIONES DE LAS ACCIONES DE LOS BANCOS Y TRUSTS DE NEW YORK

(Por LAMBORN Y CIA.)

Bank of Manhattan	75¾
Bankers Trust	107½
Chase Nat Bank	85½
Corn Exchange	114
First Nat Bank of Boston	65
Guaranty Trust	436
Irving Trust	32½
Manufact Trust	27
National City Bank	87
New York Trust	145

Mercado de Acciones

El mercado de acciones cerró más alto. Sensible reacción en los servicios públicos

NUEVA YORK, diciembre 31 AP. El año 1930 penetró de hecho en la historia esta tarde dejando el sitio al año 1931, el cual, según la opinión de los observadores, será de lenta y cautelosa mejoría.

El mercado de acciones avanzó jubiloso durante el día de hoy, con motivo de la despedida del año, y cerró más alto. Los bonos necesitaron poco estímulo para hacer lo mismo, pero los artículos de primera necesidad se mostraron indiferentes.

Las cotizaciones de las acciones, que estuvieron en alza todo el día, reaccionaron después de transacciones persiguiendo beneficios inmediatos perdiendo de 2 a 8 puntos, pero más tarde hubo una demostración alcista en los valores de compañías de servicio público y especialidades que avanzaron 1 a 19 puntos. Las ventas consistieron en 1.935,330 acciones.

El alza en muchas de las acciones volátiles fué aguda. Las acciones ferroviarias estuvieron firmes.

La debilidad en los mercados extranjeros ejerció una influencia deprimente en el trigo de Chicago.

El promedio de la cotización del comienzo de año en las noventa emisiones más importantes fué de 168.2 mientras que hoy el promedio ha sido de 121.8.

Los inventarios de este año serán los más bajos sin duda en mucho tiempo, haciéndose esfuerzos con el fin de hacer más pequeño el abismo que existe entre la producción y el consumo. La moral ha mejorado, aunque podía ser mejor, y el crédito se mantiene en abundancia.

Mercado del Café

NUEVA YORK, diciembre 31 AP. El mercado de futuros en café estuvo hoy más alto debido a algunas compras y a las operaciones de los bajistas para cubrirse. Río abrió con alza de 4 a 10 puntos y cerró con una ventaja de 13 a 16 y ventas de 43.000 sacos. Santos abrió de 7 a 11 más alto y cerró con 1 de alza y ventas de 47.000 sacos.

Cotizaciones del cierre:

Río: enero, 6.18; marzo, 6.05; mayo, 5.85; julio, 5.73; septiembre, 5.61.

Santos: enero, 9.25; marzo, 9.13; mayo, 8.93; julio, 8.79 y septiembre, 8.68.

Río del 7 se cotizó de 7 a 7.1-4 y Santos del 4 de 10 a 10.1-2 en el costo y flete.

Mercado del Azúcar

El mercado inició flojo, animándose después para cerrar perdiendo lo ganado

NUEVA YORK, diciembre 31 AP. Hubo calma en el mercado de azúcares crudos y ciertas oscilaciones irregulares en consonancia con lo ocurrido en el mercado de futuros.

Se rumoró sobre la concertación de operaciones de disponibles al precio de 3.24, pero no hubo manera de confirmarlas, dudándose de la realidad de las mismas. Uno o dos refinadores únicamente se interesaron en el mercado, pero sus ofertas estaban tan distanciadas de las pretensiones de los tenedores que no llegó a efectuarse negocio. Parecía prevalecer la creencia de que el mercado mejorara notablemente en el transcurso del mes próximo, debido al estado de cosas en Cuba y a la disminución de las existencias.

Los precios de los disponibles en plaza fueron nominales.

La apertura del mercado de futuros fué floja con precios 2 a 5 puntos más bajos, continuando la merma hasta llegar a perder todo lo ganado en la sesión de ayer. Esta baja hizo que se cubrieran muchos y que se reanimara con ese motivo el mercado, llegándose a una alza de 3 a 6 puntos. Sin embargo, tan pronto cesó la compra el mercado volvió a perder terreno cotizándose algunas posiciones a precio inferior al de apertura. Al cerrar las transacciones fueron irregulares con precios 1 punto más alto a 3 más bajo, siendo octubre el mes que se cotizó con más pérdida. Las ventas consistieron en 39.500 toneladas.

Mes	abre	alto.	bjo	Crre
Enero	118	118	118	114
Febrero	...	...	...	...
Marzo	117	127	116	122
Abril	...	...	...	...
Mayo	128	134	128	130
Junio	...	...	...	...
Julio	136	142	136	137
Agosto	...	...	...	...
Septiembre	145	150	145	145
Octubre	151	151	151	149
Noviembre	...	...	...	...
Diciembre	151	151	151	153

Las oficinas de las refinerías y salones de contratación cerraron a la una de la tarde y acaso fué éste el motivo de la demanda del refinado resultara más activo que de costumbre durante la mañana. Las ventas del día, no obstante, no fueron mayores que las registradas en una sesión corriente.

Frutos Cubanos en Nueva York

Se vendieron 7,610 huacales de tomates de los vapores «Morro Castle» y «Julia»

El Comisionado Especial en New York, en su cablegrama del día 30 del actual, informa lo siguiente a la Secretaría de Agricultura, Comercio y Trabajo, Sección de Fomento y Expansión Comercial:

«Subastáronse tomates de los vapores «Morro Castle» y «Julia» en total 7,610 huacales, los de 120 desde un peso ochenta y ocho hasta tres pesos veinticinco, huacales de 144 desde un peso ochenta y ocho hasta tres pesos treinta y ocho, huacales de 162 desde dos pesos hasta dos pesos sesenta y tres, huacales de 180 desde un peso setenta y cinco hasta dos pesos setenta y cinco, huacales de 216 desde un peso cincuenta hasta dos pesos trece, tiempo bueno para martes y miércoles.»

Casino Español de la Habana

SECRETARIA

Por acuerdo de la Junta Directiva y a tenor de lo estatuido en la escritura de 9 de Agosto de 1912 se ha dispuesto que a partir de esta fecha se satisfaga el Cupón número 36 de los Bonos Serie B. vencido ayer, correspondiente al Empréstito de $110.000 oro español, cuyo importe es de TRES PESOS en la indicada especie monetaria, equivalente a DOS PESOS SETENTA Y DOS CENTAVOS MONEDA OFICIAL.

El referido Cupón, será satisfecho a su presentación, por la Casa Banca de los señores N. Gelats y Cia.

Habana, 2 de Enero de 1930.

JOSE F. FUENTE,
Secretario.

3d-1-3.

Baja la Importación de Harinas en Cuba

En $1.000,000 disminuyó el valor de nuestras compras a los E. U. en los 9 primeros meses de este año

Se calcula en cerca de $1.000.000 la baje en el valor de nuestras compras de harina en los 9 primeros meses de este año a los Estados Unidos, de cuyo país recibimos anualmente el 98 0|0 de la harina importada en Cuba.

Un interesante informe que ha sido preparado para la Revista Comercial «Cuba Importadora e Industrial» señala la notable baja que se viene observando en las compras de este artículo a los Estados Unidos y cuyas cifras damos a continuación.

Valor de nuetras compras de harina a EE. UU. en los 9 primeros meses de los cuatro últimos años:

1927	$6.396.774
1928	$5.797.284
1929	$5.949.250
1930	$5.066.379

De lo que resulta que en dichos meses ha bajado el valor de nuestras compras a aquel país en $1.330.395, en cuatro años, recayendo la mayor parte de esta baja en el presente año.

Las menores importaciones de un artículo de primerísima necesidad como harina, es atribuible solamente al sensible descenso en el poder adquisitivo de la Isla producido por las circunstancias que venimos atravesando en los últimos tiempos.

EL GOB. DEL CANADA NO ADOPTARA MEDIDA ALGUNA PARA FIJAR EL PRECIO DEL TRIGO

Los accionistas del Bank of The States acusan a los directores y funcionarios del mismo de incompetencia y negligencia

(Sumario de Dow Jones)

NEW YORK, N. Y. Dic. 31. — Mendoza y Cía. — Ninguna medida ha tomado ni tomará, el Gobierno del Canadá para fijar el precio del trigo , según declaraciones hechas por el Presidente del Consejo, Bennett, en una reunión de cosecheros celebrada en Winnipeg. Dijo que el asunto depende de las provincias exclusivamente. Propuso la formación de empresas privadas que establezcan fondos de rotación para hacer anticipos y préstamos provisionales a los agricultores.

Chrysler calcula la producción de automóviles de 1931 en 4.000.000 de carros, contra 3.500.000 en 1930.

La producción nacional de petróleo crudo de los Estados Unidos en la semana terminada el 27 de Diciembre mantuvo un promedio de 2.125.000 barriles diarios; la mínima que se registra desde Julio de 1926, representando una merma de 75.450 respecto a la semana anterior y de 480.000 respecto al mismo período 1929.

Los accionistas del Bank of the United States se querellan contra los funcionarios y directores del mismo acusándolos de incompetencia y negligencia en la administración de los asuntos del banco.

Hay en estudio tres planes para la reorganización y reapertura del Chelsea Bank.

El Presidente Carlton de la Western Unión dice que la presente crisis no se resolverá en 1931; que en el próximo año toda mejoría será por lo menos gradual y que en general causará decepción a los optimistas que vienen pregonando "que hemos doblado ya la esquina y todo marcha bien ya".

Créese que el Congreso mejicano será convocado a sesión extraordinaria en Marzo para tratar de la ratificación del pacto de la deuda mejicana preparado por Thomas Lamont y Luis Montes de Oca.

Las ganancias netas de 95 compañías de servicios públicos fueron en Octubre de $84.071.000, contra $80.837.000 en Septiembre y $83.000.000 en Octubre de 1929.

Los vagones cargados en los Estados Unidos durante la semana terminada el 20 de Diciembre acusaron una merma de 30.000 respecto a la semana anterior, de 120.000 respecto a la misma semana de 1929, y de 186.000 respecto a la misma semana de 1928.

Mercado de Londres

(Por Lamborn y Cía.)

MERCADO DE LONDRES: — Nuestros cables de apertura reportaban un mercado sostenido, en simpatía con el mercado de Nueva York aunque sin nuevas noticias con respecto al desarrollo de los acontecimientos del plan Chadbourne. Las ofertas de crudos ligeras; los negocios encalmados. La Terminal abrió firme, cerrando con un tono sostenido.

Mercado de Cambios

De baja estuvo la peseta.

Sostenido el cambio sobre Nueva York.

Flojo el cambio sobre Hong Kong.

Se operó entre Bancos y Banqueros en pesetas cable a 10.50.

TIPOS DEL CIERRE AYER

New York cable	100
New York vista	1/32 D.
Londres cable	4.85 ¾
Londres vista	4.85
Madrid cable	10.50
Madrid cheque	10.49
París cable	3.93 ½
Paris cheque	3.93
Franco suizo cable	19.43
Franco suizo cheque	19.42
Belga cable	14.00
Belga cheque	13.99
Italia vista	5.25
Italia cheque	5.24
Alemania cable	23.85
Alemania cheque	23.84
Hong Kong cable	26.75
Hong Kong cheque	26.65
Amsterdam cable	40.30
Amsterdam cheque	40.29
Canadá cable	1/16 P.
Canadá cheque	3/64 P.

Opiniones Varias Sobre los Granos

CHICAGO, Ill. diciembre 31. — Mendoza y Cía. De Hulburd Warren: "Creemos que el restablecimiento de todos los granos pudiera prolongarse".

DE BARTLETT FRAZIER: "A menos que sobrevenga pronto alivio, la sequía del Centro-Oeste y Suroeste pudiera revestir caracteres de gravedad. La demanda al contado ha de afectar a la tendencia inmediata del maíz".

DE JACKSON BROS: "Si el trigo se mantiene sostenido, es probable que el maíz denote fuerza"

Sorteo en la Lonja de B. Hipotecarios

Cumpliendo lo dispuesto en la escritura de emisión de Bonos Hipotecarios autorizada el año 1908 por el Notario que fué de esta Capital, doctor Jesús Ma. Barraqué, se procedió en el salón de actos de la Lonja del Comercio a practicar el sorteo 21 para amortizar 40 Bonos de a $200.00.

He aquí la relación de los bonos amortizados:

135 233 247 267 302 402 610 650 670 811 871 918 944 950 1052 1084 1145 1162 1264 1269 1294 1309 1325 1339 1576 1394 1430 1454 1468 1470 1552 1654 1688 1706 1724 1778 1801 1818 1972 1987.

Según el anuncio hecho al efecto desde el día 2 del próximo mes de enero serán pagados los referidos Bonos amortizados que en conjunto importan ocho mil pesos; y se paga asimismo el cupón No. 45 de esos y los restantes Bonos en circulación, a razón de seis pesos por el segundo semestre de 1930.

EXPORTACION

	Toneladas
Hatteras	24.179
Galveston	2.690
Interior E. U.	134
Europa	4.449
Nassau	53
Recibos seis puertos	10.494
Recibos otros puertos	23.730
Exportación seis puertos	9.882
Exportación otros puertos	21.628
Existencia seis puertos	350.036
Existencia otros puertos	336.960

Centrales moliendo: 0.
Habana 29 de Diciembre de 1930.

Gumá y Mejer.

Clearing House

Las compensaciones efectuadas ayer entre los Bancos asociados al Habana Clearing House ascendieron a la cantidad de $3.621,591.48.

COTIZACION DEL FRANCO

El franco se cotizó ayer al cierre del mercado a razón de

25 FRANCOS
44
POR DOLLAR

COTIZACION DE LA PESETA

La peseta se cotizó ayer, al cierre del mercado, a razón de

9 PESETAS
44.35
POR DOLAR

Cosecheros de Café y Tabaco

Si ustedes necesitan de una verdadera información para sus negocios, suscríbase al "HERALDO COMERCIAL"

Catorce años de vida diaria. Cuenta con Talleres y Edificio propio. Suscripción anual $14.00

Dirección: **Edificio HERALDO COMERCIAL**
APARTADO 1189 —— HABANA

Firmas Extranjeras Solicitan Agentes

La Asociación de Representantes de Firmas Extranjeras comunica el siguiente elenco de casas del extranjero que solicitan representantes o agentes en Cuba.

Casa de Yokohama, Japón, desea entrar en relaciones de negocios con firma de este país, para la venta de sedas, juguetes, pañuelos de seda, botones y porcelana.

Firma canadiense desea nombrar agente en Cuba para la venta de tuercas, tornillos, ejes, etc.

Casa alemana desea nombrar agente para la venta de fuentes luminosas.

Casa de Bradford, solicita agente para la venta de tintes y productos químicos.

BOLSA DE LA HABANA

El mercado local cerró su corta sesión a las doce m.

Se cotizaron excupón los bonos de la República 5½ de 1935; de la Compañía Curtidora; de la Nueva Fábrica de Hielo; las obligaciones Ironbeer; bonos Centro Asturiano de la Habana; los certificados de Obras Públicas.

Se cotizaron también ex dividendo las acciones de capital y beneficiarias de la Nueva Fábrica de Hielo.

En Londres, las acciones de los Ferrocarriles Unidos de 6¼ a 7¼; y en este mercado se cotizaron de 6 a 7½.

FERROCARRILES UNIDOS DE LA HABANA

Semana terminada el 27 de Diciembre de 1930	$ 131.014 01
En igual período del año 1929	215.627 29
Diferencia de menos esta semana	$ 84.613 28
Total desde el 1 de Julio	$4.230.079 80
En igual período del año 1929	$6.203.071 26
Diferencia de menos este año	$1.972.991 46

COTIZACION DEL CIERRE AYER
BONOS Y OBLIGACIONES

	Comp.	Vend
Cuba 1904 (Speyer)	96	101
Cuba 1905 (Deuda Int.)	70	82
Cuba 1909 (4½)	84	—
Cuba 1914 (Morgan)	96	—
Cuba 1917 (Puertos)	93½	—
Cuba 1923 (5½)	98	—
Cuba 1945 (5½) O. P.	69	—
Aymto. Habana 1a. hip.	95	103
Aymto. Habana 2a. hip.	95	103
Banco Territorial	—	—
Cervecera	90	100
Cervecera (Obligaciones no hipotecadas)	56	65
Ciego de Avila	—	—
Curtidora	—	—
Gas	97	105
Havana Electric (Consolidados)	50	60
Manufacturera	6	20
Matadero	—	—
Bonos Nueva F. Hielo	99	—
Papelera Serie A	90	101
Papelera Serie B	60	90
Teléfono	70	80
Unidos	17	—
La Metropolitana S. A.	90	100
Jarcia Matanzas	69	100
Iron Beer	—	—
Havana Electric (obligaciones no hipotecadas)	24	35
Centro Asturiano de la Habana ex	73	100
Moderna Fábrica de Ladrillos	—	—

BONOS

Empréstito Morgan 5½ por 100. 1927.	Comp.	Vend.
Serie D 1931	90	—
Serie E 1932	90	—
Serie F 1932	—	—
Serie G 1934	—	—
Serie H 1935	—	—
Serie I 1936	—	—
Serie J 1937	—	—
Certificados 5½ por 100 Obras Públicas		
Diciembre 31 1931 ex	90	—
Junio 30 de 1932 ex	88	—
Diciembre 31 1932 ex	88	—
Junio 30 de 1933 ex	88	—

ACCIONES

	Comp.	Vend.
Agrícola	—	—
Banco Territorial	—	—
Banco Territorial B.	—	—
Préstamos sobre Joyería	—	—
Cervecera	100	200*
Cuba Cane prefs	—	—
Cuba Cane com	—	—
H. Electric Utilities Co. prefs. 6 por 100	65¾	68½
H. Electric Utilities Co. prefs. 5 por 100	50¼	—
H. Electric Railway Co. prefs	13	28
H. Electric Railway Co. comunes	1	3
Jarcia prefs	32	52
Jarcia prefs. ex dividendo en acciones	31	50
Jarcia comunes	4½	10
Licorera comunes	3	—
Lonja prefs	70	—
Lonja comunes	70	—
Manufacfturera prefs	1½	5
Manufacturera com.	—	—
Naviera prefs	40	—
Naviera prefs. ex certificados	34	—
Naviera comunes	5	10
Nueva F. Hielo	224	—
Nueva F. Hielo; beneficiarias	65	—
Perfumería prefs	25	—
Perfumería com	2	—
Pesca prefs	—	—
Pesca comunes	—	—
Teléfono prefs	80	99½
Teléfono com	117	—
Unidos	6	7½
F. Consolidados de Cuba; prefs	29	—
Union Oil	5	7
Metropolitan Auto	—	—
Fibras y Jarcia	30	—
Fibras y Jarcia	—	—
Matadero	—	—
Seguros La Mercantil	—	—
Kokofat; prefs	—	—
Kokofat; comunes	—	—
Cuba R. R.	—	—

Colegio de Corredores

COTIZACION OFICIAL DE AYER

	Tipos
Estados Unidos cable	1/32 P.
Estados Unidos vista	Par
Londres cable	4.86
Londres vista	4.85 ⅝
París cable	3.93 ½
Paris vista	3.93 ¼
Bruselas vista	13.97
España cable	10.51
España vista	10.50
Italia vista	5.24
ZZurich vista	19.42
Hong Kong vista	27.40
Amsterdam vista	40.33

Ungüento Cadum para los Granos

El Ungüento Cadum hace que se sequen los granos y se desprendan, dejando la piel blanda y suave. Es calmante y antiséptico y empieza a cicatrizar tan pronto como se aplica. Ha probado ser un gran alivio para millares de personas que durante años han estado sufriendo de eczema, acne (barros), granos, furúnculos, ulceras, erupciones, urticarias, ronchas, almorranas, comezón, sarna, heridas, arañazos, cortaduras, lastimaduras, ásperos, postemillas, escaldadura, sarpullido, quemaduras, costra, margulladuras, etc.

Municipio de la Habana
DEPARTAMENTO DE ADMON DE IMPUESTOS

A V I S O .—EJERCICIO DE 1930 A 1931.—Tercer Trimestre de Fincas Urbanas.—Segundo Semestre de Industrias, Comercios, Profesiones, (grupo segundo, tarifa libre regulación).—Segundo Semestre de Industrias en Ambulancia, Ocupación de Terreno en la Vía Pública, Espectáculos Públicos, **Cinematógrafos, etc.—Segundo Semestre de Juegos Permitidos.—Segundo Semestre del Impuesto Sobre Solares Yermos. (Ley de Obras Públicas).—** Se hace saber a los contribuyentes por los impuestos municipales antes expresados, que pueden acudir a satisfacer sus respectivas cuotas, sin recargo alguno a las oficinas recaudadoras de este Ayuntamiento, situadas en MERCADERES, entre PI Y MARGALL y PRESIDENTE ZAYAS, bajos, todos los días hábiles, desde el 2 al 31 de Enero de 1931, y durante las horas comprendidas entre 8 y 11 de la mañana.

Respecto de los Solares Yermos, de acuerdo con la Instrucción No. 25 de la Secretaría de Hacienda se concede un plazo de sesenta días hábiles, desde el 2 de enero al 14 de marzo de 1931, para pagar sin recargo las cuotas del segundo semestre o sea aquellas cuyo montante anual excede de cuatro pesos. Este impuesto se abonará en la Taquilla No. 8.

Las FINCAS URBANAS, calles de la letra A, se pagarán en la Taquilla 2; B y C, en la Taquilla 3; D a F, en la Taquilla 4; G a L, en la Taquilla 5; Ll a O, en la Taquilla 6; P a R, en la Taquilla 7; S, en la Taquilla 9; y T a Z, en la Taquilla 11.

Los Juegos Permitidos, Industrias en Ambulancia, Ocupación de la Vía Pública, Cinematógrafos, etc., se pagarán en la Taquilla No. 8.

Las Patentes por industrias, comercios, profesiones, etc., se pagarán en la Taquilla No. 15.

Al efectuar sus pagos deberán los contribuyentes presentar el último recibo que hayan satisfecho; y se les advierte que el que no pagare su cuota dentro del plazo señalado, incurrirá en las penalidades y recargos que establecen respectivamente la Ley de Impuestos Municipales y la Tarifa de Libre Regulación, siguiéndose contra él los procedimientos que las mismas autorizan.

La Habana, diciembre 27 de 1930.

Miguel Mariano Gómez,
ALCALDE MUNICIPAL.

12582 5d. 31.

Compañía de Seguros

CUBA

La decana de las Compañías de Seguros de Accidentes del Trabajo establecidas en el país

Oficinas y Dispensario Médico

Obispo 75, edificio propio

Teléfonos: Centro Privado: M-6901 M-6902

APARTADO 2526 — HABANA

M.E.C.D. 2016

FELIZ AÑO 1931

El favor creciente que durante el año 1930 han merecido nuestros almacenes por parte de todas las clases sociales de Cuba, nos obligan a hacer recíprocas estas bondadosas y señaladas distinciones, deseando a nuestros clientes en particular y a todo el pueblo de Cuba en general, un año pródigo en bienandanzas y prosperidad durante el

1931

MENENDEZ Y HNOS.

LA NUEVA ISLA

ROPA Y SEDERIA

Monte y Suárez Tel. A-6893

FRENTE A LA PLAZA DE LA FRATERNIDAD

HABANERAS

(Viene de la Página NUEVE)

MANOLITO LOPEZ NAVAS

EN LA FESTIVIDAD DEL DIA

Un saludo.

Con mi felicitación.

Lo llevan estas líneas hasta Manolito López Navas, un niño muy simpático, hijo del señor Manuel López, gerente de la importante firma M. López y Compañía, de Caibarién.

Junto con su amante padre celebra hoy su santo el gracioso Manolito.

Un día de felicidad.

Así se los deseo.

LA ULTIMA NOVIA DEL AÑO

ESTRELLA PEDARROS

Capítulo nupcial.

En su postrera página.

Para la última boda del año abrió anoche de nuevo sus puertas la Iglesia de San Juan de Letrán.

Solemne ceremonia nupcial celebrada a las nueve en punto, que dejó unidos para siempre a la bellísima señorita Estrella Pedarros y el caballeroso y correcto joven José Villanueva.

Una novia ideal.

Elegante y airosa.

Llegó hasta el altar regiamente ataviada con las galas nupciales y aprisionando en sus manos el precioso bouquet llegado hasta ella directamente de El Clavel, el gran jardín de las novias.

Ensueño de amor.

Era su título.

Una nueva y feliz interpretación del lindísimo modelo diseñado por los Armand para las novias de este invierno.

Hecho estaba con extrañas rosas y callas con caídas de cintas menuditas y finas guirnaldas de jarmines de Egipto, los menuditos jazmines que cultiva El Clavel para los ramos de novias.

La señora Regla López de Teixidor y el señor José Rey fueron los padrinos.

Los testigos.

Por ella, los señores Carlos Booth Angel Hospitalet, Manuel Cuesta y Ricardo Monteagudo, y por el novio, los señores Arturo Agra, Eduardo Agra, José Rey y Alfredo Martínez.

Estrella y José.

¡Sean muy felices!

MANUEL ANDRES SOLIS

EN LA FESTIVIDAD DE HOY

De días.

Un amigo querido.

Es el joven Manuel Andrés Solís, de la gerencia de El Encanto, donde tiene a su cargo el departamento de publicidad.

Figura también el señor Solís como tesorero de la Editorial Hermes.

Tendrá un día feliz.

De grandes satisfacciones.

la Casa Grande

ANGONES Y CIA.

Distribuidores del "Copeland"

El Refrigerador Electrico Ideal.

Año Nuevo.

La sociedad habanera conoce los esfuerzos realizados por LA CASA GRANDE durante el año 1930 por mejorar todos sus servicios, intensificar los surtidos y establecer una línea de precios que representan los más bajos de la cuidad.

Lo hemos conseguido, como hemos conseguido el reconocimiento general por parte del público.

Al consignar, con enorme satisfacción, este hecho, hacemos en este día la promesa de seguir, durante el año que hoy empieza, laborando en beneficio de nuestra numerosa clientela.

Muchas gracias a todos nuestros favorecedores, y nuestros votos por su felicidad.

la Casa Grande

ANGONES Y CIA.

En Sesión Rotaria se Tratará Sobre la Cocaína Gratuita

La sesión-almuerzo rotario que había de efectuarse hoy fué pospuesta para mañana

A petición de varios rotarios, la sesión que reglamentariamente debía celebrarse hoy, ha sido pospuesta para llevarla a cabo, almorzando como de costumbre, mañana viernes, en el Hotel Sevilla-Biltmore.

La Comisión pro COCINA GRATUITA que nombró el Club en su última Junta Directiva va a dar cuenta de la situación de ésta durante los primeros siete días de su funcionamiento.

A la mesa de honor, se sentarán todas las personas que de mancra gentil y espontánea han hecho donaciones a esa COCINA GRATUITA, para expresarles de esta manera el sincero agradecimiento de los rotarios.

La señorita Zoila Gálvez, aplaudida soprano cubana, que además de haber donado el importe de un día de comida, ha ofrecido su concurso artístico en pro de la caritativa obra asistirá también a nuestra sesión.

ANUNCIESE EN EL Diario de la Marina

moryss modisto

gral aguirre 97.

A5083

Un Feliz Año Nuevo deseo a mi distinguida clientela

LA ESMERALDA

JOYERIA Y OBJETOS DE ARTE

Deseamos a nuestros clientes y amigos un próspero y muy feliz Año Nuevo.

BARBAZAN Y PUJOL

SAN RAFAEL NUMERO 1

(Entre Consulado e Industria).

ABRIGOS A PLAZOS

$25.00 Abrigos de seda (crep Satín) y paño sedam en los colores beis, Bois de rose, Carmelita diversos tonos, con piel hechos o mandados a hacer. Entrada 5.00 el resto en cómodos plazos. También tenemos vestidos de calle y de noche.

LYON Casa de modas

AGUILA 121, entre SAN RAFAEL Y SAN JOSE

Feliz y próspero año nuevo

ESTOS SON NUESTROS VOTOS MAS SINCEROS PARA NUESTROS CLIENTES Y PARA EL PUEBLO DE CUBA EN GENERAL

AÑO NUEVO, VIDA NUEVA

VIAJE POR LA VIA AEREA A TRAVES DE CUBA!

PRECIO DE PASAJES

HABANA A	Viaje De ida	Ida y Vuelta
Santa Clara	$17.50	$32.00
Morón	25.00	47.00
Camagüey	29.00	53.50
V. Tunas	33.00	61.00
Holguín	35.00	64.50
Santiago	37.50	69.00

SANTA CLARA A	Viaje De ida	Ida y Vuelta
Morón	$11.00	$21.00
Camagüey	17.50	33.00

SANTA CLARA A	De ida Viaje	Vuelta Ida y
V.Tunas	23.00	43.00
Holguín	26.50	50.00
Santiago	30.50	57.00

MORON A	Viaje De Ida	Ida y Vuelta
Camagüey	$ 9.00	$17.50
V. Tunas	16.00	30.50
Holguín	20.00	38.00
Santiago	25.00	47.00

CAMAGUEY A	Viaje De Ida	Ida y Vuelta
V. Tunas	$ 9.00	$17.50
Holguín	14.00	27.00
Santiago	20.00	38.00

V. TUNAS A	Viaje De Ida	Ida y Vuelta
Holguín	$ 8.00	$15.50
Santiago	13.00	25.00

HOLGUIN A	Viaje De Ida	Ida y Vuelta
Santiago	$ 9.00	$17.50

Los aviones salen de la Habana y Santiago a las 6:30 a. m., todos los días menos los domingos.

Compañía Nacional Cubana de Aviación Curtiss

Curtiss

NEPTUNO 2

TELFS.: A-6664 y A-7976

ANGEL LOPEZ PORTA

DEL DIA

Las carreras de hoy.

Gran mitin hípico.

Se discutirá, con premio de 3,000 pesos, el New Years Handicap como el clou de la tarde.

El te-dance, a la terminación de la fiesta de Oriental Park, en el hotel Almendares.

Li Ho Chang.

Debuta hoy en Payret.

Y la fiesta del Unión Club celebrando el advenimiento del nuevo año.

Habrá gran cena, adornadas las mesas por el jardín El Clavel, a las once de la noche.

Amenizada será con números musicales por Carmelina Delfín y Sarita Justiz.

Y variedades.

En profusión.

Enrique FONTANILLS

EL ALMENDARES

OPTICA

OBISPO 54 O'REILLY 39

FELIZ AÑO NUEVO

Envia un mensaje cordial y afectuoso a sus clientes y amigos y hace votos porque este año que hoy comienza, sea, realmente, un año nuevo en venturas y prosperidad para todos ellos.

¡Felicidades!

y toda clase de venturas desean en el nuevo año a sus clientes y amigos.

Sandalio Cienfuegos y Cía.

JOYERIA "EL GALLO"

San Rafael e Industria

"LA ESTRELLA DE ITALIA"

Compostela No. 46

M.E.C.D.-2016

DE DIA EN DIA

Una aclaración, ante todo—que en estos tiempos conviene aclarar bien lo que se escribe, a riesgo todavía de que un Teniente Calvo lo encuentre obscuro:

El Juzgado Correccional de esta ciudad, donde a mí se me condenó a pagar un peso de multa "porque un perro del Municipio mordió a un niño de este término municipal" fué el Juzgado de la Quinta y no el de la Cuarta, como hice constar por un lapsus.

Rectifico porque es de justicia.

Y de justicia correccional, nada menos, que es algo más serio de lo que se figuran los que nunca han comparecido ante un Tribunal de esa rara especie.

Sí, querido ex-vecino Acebal... Pedí que me quitaran de la plana donde se ha quedado usted de Decano, alegando la poderosa razón de haberse prohibido os grupos de más de tres personas.

Y cuando me objetaron que éramos nada más que usted y yo los que estábamos en la plana dos, argumenté, decisivamente, que usted y yo ¡valíamos, lo menos, cuatro!

(Yo dije que usted, solo, valía por tres. Le agradeceré que, si le preguntan, su respuesta esté inspirada en la más exquisita reciprocidad. ¡Hay que saber vivir, amigo Acebal!)

—¡Chica, qué bien lo estarán pasando los invitados a esa regia fiesta!...

La regia fiesta a que se refería una bella jovencita, dirigiéndose a su compañera de atalaya, era la fastuosa recepción que ofreció la Empresa del Hotel Nacional a la sociedad habanera.

Y es verdad que, por parte de la Empresa, no se omitió detalle para que el acto resultara desumbrante. Gustavo Doré, ilustrando un cuento de hadas, no hubiera sacado a su fantasía un palacio encantado más atractivo que el que semejaba el Hotel Nacional, la noche de su inauguración. Y el interior, correspondía al exterior, con su alumbrado mágico y el lujo sobrio y elegante de sus salones. La Compañía, en fin, llevó su rumbo a ofrecer un buffet, sin límite de "rounds", a la inmensa concurrencia, no obstante haber sido advertida de la imprudencia que representaba, en estas circunstancias, abrir una cocina económica elegante.

Sin embargo, señorita, los que estábamos dentro, en vez de reir, ¡nos pasamos la noche llorando a lágrima viva!

Y le digo "los que estábamos", porque yo también tuve el honor de percibir las emanaciones lacrimógenas que se notaron al hacer acto de presencia significadas personalidades del mundo oficial... y que prosiguieron toda la noche, como para recordarlas.

Fué raro que la orquesta no hubiera improvisado un programa alusivo, tocando, por ejemplo: "Canta y no llores", "Las lágrimas se me salen", "¡Carlos Miguel, los hombres no lloran!", "Como quiera que te pongas, tienes que llorar", etc.

Había ambiente para la broma, pues, aunque todo el mundo lloraba a más y mejor, ¡cosa rara, señorita!: nadie se mostraba indignado.

¿Sería por el detalle de haberse servido ya el "buffet"?...

Tartarín de Tarascón.

No son los Pequeños Ingenios los...

Continuación de la Pág. Primera

Mc Cumber, y desde dicha fecha hasta el 1930 en que empezó la que sufrimos actualmente, hemos podido ver cómo las reservas de dinero obtenidas en los años buenos, se han ido esfumando; pagando las importaciones de mercancías, primas sobre seguros, intereses etc., etc., llegándose al conocimiento de que casi no hay dinero en Cuba. Eso sí, estamos dotados de magníficas construcciones, que costaron mucho dinero, y cuyos efectos vamos viendo ahora.

Norte América, al proceder así, aumentando los aranceles al azúcar, lo ha hecho con su perfecto derecho de proteger su industria azucarera doméstica, ante la avalancha de azúcares producidos en Cuba, por sobrepasar toda posible y natural entrada de nuestro producto en su territorio.

¿Quiénes han tenido la culpa de tales excesos de producción azucarera en Cuba y de los consiguientes aumentos en las tarifas de Norte América?

Pues, sencillamente los Poderes del Estado Cubano,—constituídos esencialmente para velar por su bienestar general,—que se han sucedido en Cuba desde el referido año de 1922, por no legislarr lo conducente para evitar que se aumentase desmedidamente la capacidad de los Ingenios y se instalasen otros nuevos de gran capacidad, así como no cumpliendo la Ley que impide la entrada de braceros indeseables que han venido manteniendo con el aporte de sus brazos en la manipulación de la caña, las grandes producciones de tales ingenios.

¿Y qué han hecho mientras tanto, en los últimos tiempos, desde el año de 1927 hasta ya fecha?

Pues, en lugar de tratar de enmendar los errores cometidos hasta entonces, haciendo que las sucesivas restricciones efectuadas de las producciones, pesasen en mayor proporción sobre los grandes Centrales, causantes de la sobreproducción, han dejado que tanto grandes como chicos, sufriesen la restricción por igual; dando lugar a que muchos ingenios pequeños hayan desaparecido y otros estén en trance de pasarles lo mismo, si no se provee lo necesario en la próxima limitación de la producción.

De acuerdo con la Ley de Estabilización Azucarera, se procederá a una nueva restricción en Cuba. Ninguna medida se ha previsto en dicha Ley en defensa de los intereses de los Ingenios pequeños, en su mayor parte de propietarios cubanos. ¡Cuán beneficioso sería para regular la producción limitada y el mantenimiento de muchos y pequeños ingenios, establecer la exención de restricción en cuanto a los primeros 100,000 sacos que se produzcan en cada Ingenio, de manera que pesase la restricción sobre la parte que cada Ingenio produjese en exceso de dicha cantidad, lo cual resultaría en un acto de verdadera justicia para los que no son causantes de la sobreproducción!

Por qué,—ya que se va a restringir la producción azucarera y se ha de limitar la exportación a E. U. (con lo cual se elimina el perjuicio a su producción doméstica) no se trata de concertar un nuevo Tratado de Reciprocidad, en el que se dé a Cuba un crecido diferencial sobre una nuestra limitada exportación de azúcar, a cambio de más altos diferenciales en su favor, sobre todos los artículos que no sean de fácil y natural producción en Cuba, de manera de impedir también la gran competencia que se hace en Cuba a la manufactura de los E. U. por los productos que vienen de Europa y de otros lugares?

Los diferenciales del 20, 30 y 40 por ciento en los aranceles de Aduana de Cuba, con que se favorece la entrada de los productos del suelo o de la Industria de los E. U., no les protegen contra la competencia que les hacen los productos de Europa, cuya clase obrera se aviene a percibir jornales ínfimos, observando un standard de vida inferior al de los E. U. de Norte América.

En la misma fecha que esto se escribía, se anunció la entrada del vapor «Edam», procedente de los puertos de Rotterdam y Amberes, exclusivamente, que trae él solo mil toneladas de mercancías para el puerto de la Habana.

¡Cuántos miles de toneladas no se estarán recibiendo de Europa en otros barcos, con perjuicio del Comercio y la Industria de los E. U. de Norte América?

Los países de Europa, sin embargo de todos los Tratados Comerciales celebrados, cada vez más cierran sus puertas a nuestro azúcar y tabaco, comprándonos cada día menos.

Es a los E. U. donde debemos dirigirnos en demanda de la concertación de un nuevo Tratado de Reciprocidad, brindándoles más protección a sus productos en contra de la competencia Europea.

Todo lo que el pueblo de Cuba pueda percibir con motivo de un diferencial mayor sobre nuestro azúcar a su entrada por las aduanas de Norte América, se ha de traducir en beneficio de los productos que importe de los E. U., estando debidamente protegidos contra las procedencias de Europa.

Europa se apresta en los actuales momentos para penetrar con sus productos en los mercados de la América Latina, en abierta competencia con los de los E. U. de Norte América.

Probemos a Norte América que si en la guerra estuvimos estrechamente unidos contra el enemigo común, en esta clase de lucha, más cruenta, si sabe, por los peligros que entrañan en la sociedad las dificultades económicas, debemos estar más unidos todavía, ligados con toda clase de convenios de mutuo beneficio.

Demos este paso, lleguemos a esa ansiada finalidad con los E. U. y ya veremos como vuelve a tornar sobre Cuba de nuevo la normalidad, sin tener que recurrir a conciertos con Europa ni con ningún otro país.

B. DELGADO.

SERIE DE VUELOS EN VARIOS SITIOS POR LA "CURTISS"

Comenzarán el día 2 próximo en Guines y terminarán el 12. en Aguacate. Festival aéreo

La Cía. Nacional Cubana de Aviación Curtiss, iniciará el próximo día 2 de enero una serie de vuelos por distintas poblaciones del interior de la República.

Al frente de los pilotos irá el famoso «Halcón del Aire», Mr. Mc Cullough, Jefe de Operaciones de la Curtiss, y además irán con él varios pilotos cubanos.

El primer día de vuelo será en Güines. Los pilotos llegarán allí el viernes 2 y después seguirán a las demás poblaciones en este orden: días 3 y 4, Alacranes; día 5, Constancia; día 6, Trinidad; día 7 Sancti-Spíritus; día 8, Santa Clara; día 9, Central Washington; día 10, Colón; día 11, Coliseo, y día 12, Aguacate.

FESTIVAL AEREO EN GENERAL MACHADO

El próximo domingo habrá otro festival aéreo en el aeropuerto General Machado de la Cía. Nacional Cubana de Aviación Curtiss, habiéndose confeccionado un interesante programa de mucha atracción para el público.

El famoso paracaidista Gollosky, el hombre que arriesga la vida probando paracaídas, ha aceptado el contrato de la Cía. Nacional Cubana de Aviación Curtiss para venir a la Habana en esta misma semana y tomar parte en el festival del próximo domingo.

La entrada es gratis.

Resoluciones de la Sría. de Justicia

Fué concedida una pensión a la viuda de un empleado judicial

A propuesta del Secretario de Justicia, Dr. Averhoff, el Presidente firmó ayer los siguientes decretos:

—Concediendo a la señora Inés de Arrondo y de la Paz, como viuda del señor Nicolás Fernández y Martínez, que falleció siendo Secretario del Juzgado de Primera Instancia de Güines, una pensión de $729.00 anuales.

—Otorgando jubilación forzosa a la señorita María Luisa Puig y Bulart, escribiente del Juzgado Municipal del Centro de esta Capital, con el haber anual de $437.40.

—Nombrando miembro de la Comisión Nacional Codificadora, vocal de la Sección de Legislación Mercantil, al Dr. Fernando Sánchez de Fuentes y Peláez.

—Nombrando Abogado de Oficio de la Audiencia de Santa Clara, plaza creada por la ley de primero de Julio de 1929, al Dr. Emilio Ramos y Lozano.

—Autorizando al señor Francisco Avila para adicionar antepuesto a su apellido el de Campos.

Una Solución Entre Cubanos

Continuación de la Pág. Primera

ilustres y de ciudadanos humildes, pedimos angustiados imperiosamente que se actúe ahora, inmediatamente. El tiempo lleva a las soluciones, pero suele traer también lo irremediable. Y lo irremediable sería para nosotros con una tercera y probablemente defintiva intervención americana, el hundimiento de la República, la quiebra de la Patria, y con ella la de todos los sueños, todas las ilusiones y todos los idealismos, que en la independencia de Cuba puso la generación que la libertó y que aspiraba seguramente como a su mejor recompensa, el poder legar a sus hijos la protección y el amparo definitivo de una tierra propia. Es por todo ello, que dolorosamente inquietos por los destinos de Cuba, y sin más ejecutoria que la buena fe, nos atrevemos a proponer una solución cubana, en el que el honor y la dignidad de todos queden a salvo, porque en ella propugnamos que, como juez definitivo del formidable pleito que hoy divide a nuestra sociedad, se ponga en las propias manos del pueblo por una consulta franca y directa de su voluntad, la razón y el derecho del vencedor; la sanción o el olvido para el vencido; ya que el laudo popular no podrá nunca aunque sea adverso, ser deshoroso para los gobernantes, ni para ningún hombre público, porque no hay mayor timbre de honor en las democracias que saber y querer acatar la libre voluntad de las mayorías.

Por un lado, el Gobierno considera que debe permanecer en el Poder cualquiera que sea el número de los que enfrente de él, pidan lo contrario, y como no puede en su situación tolerar el desbordamiento de una opinión popular adversa, tiene que apelar a la coacción y a la fuerza. Con su aplicación, naturalmente díscola y afecta las actividades básicas de la vida nacional: el orden público frecuentemente alterado, o forzadamente mantenido, trasciende gravísimamente sobre las actividades económicas; la Universidad clausurada y arrastrando en su perturbación a todos los centros de enseñanza de la Nación, rebaja y desnivela la vida intelectual. Las profesiones, los sectores del trabajo y la familia misma, inquietos y resentidos con la prisión o la ausencia de miembros queridos, ni rinden los unos, ni realizan su función de paz y sosiego la otra. Y es que frente a esas circunstancias que por días pueden agravarse, llevando la intranquilidad a nuevos sectores de la vida nacional, no puede pensarse que esta última, se normalice, o que no vayan a producirse serios y más graves perjuicios. Una solución unilateral de fuerza, no puede devolver a Cuba, ni la paz ni el sosiego, cualquiera que sea la consideración optimisma o interesada que sobre ello se haga. Hace pocos días, un Secretario de Despacho, dijo públicamente que no había más camino que hacer la paz con el Gobierno o resignarse a una intervención. Se le olvidó sin embargo, la solución más justa y natural, que el Gobierno haga la paz con la opinión. Como queda expuesto, el dilema del Gobierno es bien difícil; no quiere o no puede ceder ante el clamor de la opinión contraria. No podrá probablemente dominarla con la fuerza, sino a costa de medidas que seguramente ningún cubano, ya sea gobernante o gobernado, querrá ver realizadas. No puede detenerse sin embargo en su camino; tiene que avanzar o retroceder. El dilema es por tanto insoluble. Al menos así lo ven muchos, los más seguramente.

Para la oposición no es menos cerrado el terreno en que se debate. Es cierto que la sociedad cubana se ha movilizado detrás de las filas de los inconformes. El Gobierno considera que las aspiraciones de esa protesta son incompatibles con su dignidad (la del Gobierno) y con la estabilidad de las instituciones. Sólo le queda, por tanto, a la oposición: la violencia. No sería probablemente muy sólida la actitud de fuerza que podrían tomar hoy por hoy los oposicionistas, por razones fáciles de comprender sin insistir en ellas, además de que originaría esa actitud los mismos imperdonables males para Cuba que si se empleara desde el Poder. Luego es de pensar y considerar sin apasionamientos, que la violencia desde la oposición traería también, y con seguridad, la ruina de la nacionalidad.

Los hombres son los primeros con que tropezamos en el gran pleito, pero en este caso los hombres son sólo los instrumentos de algo superior a los personalismos. Y si es así, ¿por qué no hemos de buscar un campo apropiado para el choque de las ideas, para el combate de los sistemas, para el torneo de los principios? Las contiendas en que intervienen esos factores, excluyen siempre la violencia. Por otra parte si es todo el pueblo de Cuba, dividido en la forma que se quiera, en cuanío al número de los que integran el uno y el otro bando, el interesado más directo, por qué no hemos de poner en sus propias manos la solución definitiva? Cualquiera que sea el prestigio del ex-Presidente Menocal, la popularidad de Mendieta, la clamorosa simpatía de Miguel Mariano Gómez, los títulos del profesorado universitario o la pureza de ideales del Directorio Estudiantil, ninguno de ellos representan por sí solo todos los intereses ni todas las aspiraciones que hoy dividen a la sociedad cubana. La solución que uno de esos elementos aceptara, seguramente no contentaría a los otros. ¿Por qué no diferir entonces directamente la solución a todos los cubanos? ¿Por qué no ha de ser el voto de sus conciudadanos lo que reafirme al Presidente en el Poder, o lleven al mismo a otros cubanos? Quebrar los propios intereses o la personal dignidad, ante el fallo de una mayoría libremente expresada, debe ser siempre aceptable para todo hombre público que sienta verdaderamente la democracia.

Y a ese fin, proponemos una fórmula con la cual el amor propio y la dignidad del Gobierno quedan a salvo, su legitimidad por el momento aceptada, y que brinda a su vez a la oposición, las más amplias garantías y el más noble camino a seguir, sin que para nada se resientan las instituciones. El procedimiento consiste en la reunión de una nueva Asamblea Constituyente, pero dotada en este caso de todos los poderes de iniciativa y aprobación, y en la cual no sólo se ventilarían los problemas actuales, sino se prepararía un futuro mejor. De la cual no sólo habría de salir el fallo del pueblo cubano sobre el pleito de hoy, sino una nueva estructura constitucional que reorganizando el Estado sobre los fundamentos de una genuina y auténtica representación de los intereses sociales, le permita ser órgano sensible y sincero de la voluntad colectiva. El procedimiento para la formación de esa Asamblea, es perfectamente compatible con la vigente Ley Fundamental. De acuerdo con ella se aprobaría por el Congreso una modificación del vigente procedimiento de reforma constitucional. Es decir, se sustituiría para la realización de las reformas de la Carta Constitucional, la actual Asamblea Constituyente que debe convocarse para aprobar o rechazar la reforma que acuerden los Poderes Constituídos, por una Asamblea dotada de todos los Poderes Constituyentes. El Congreso se limitaría a modificar los preceptos adjetivos hoy establecidos, para las reformas de la Constitución, dejando la consideración de las modificaciones sustantivas a una Asamblea «ad-hoc», que tendría libertad plena para organizar conforme al criterio de sus mayorías, un nuevo «status» constitucional. En nada se opondría lo propuesto a las disposiciones de la materia que hoy rigen, y por tanto al amparo de ellas se podría hacer. La Constitución nueva que formulara la Asamblea propuesta podría determinar el comienzo del nuevo Gobierno y las condiciones para su elección. Podría a su vez ratificar todo lo hecho por la Asamblea del 28 si en ella llegaran a alcanzar mayoría los que hoy gobiernan. Con lo expuesto queda aclarado la factibilidad legal y jurídica de la soluciónn propuesta. Tendría la ventaja de no desconocer la legalidad de la actual situación, sin perjuicio de poder luego anularla legítimamente al disponer una formulación constitucional distinta, a la de hoy. No constituiría en modo alguno un precedente censurable y no interferiría el normal funcionamiento de los actuales Poderes del Estado. Las ventajas políticas y morales brevemente expuestas podrían ser: para el Gobierno es perfectamente honorable en el fondo, porque somete una pugna cuya gravedad e importancia no puede desconocer, al fallo siempre honroso de un voto popular; en la forma, porque iniciándose y aprobándosel a reforma por los Poderes hoy constituídos no se desconoce la legitimidad de ellos. Permite al Presidente, en el caso de triunfar sus partidarios, el reorganizar sobre bases definitivas las institucones políticas, ya que esa reforma es según sus manifestaciones, repetidas el principal objetivo de su segundo período de Gobierno. Si por el contrario, los gobernantes actuales no tuvieran mayoría en esa Constituyente y en la nueva Constitución se dispusiera el cese del actual Gobierno, no habría para él camino más honroso de abandonar el Poder.

Una amplia legislación electoral votada conjuntamente con la reforma propuesta que autorizara una inmediata reorganización de partidos y formación de toda clase de grupos de opinión sin limitación de ninguna clase, así como también se autorizara la presentación de las candidaturas libres y se dispusiera una inmediata reorganización del Censo. En cunto a las garantías para la ejecución de la fórmula propuesta podría escogerse entre el precedente del Código Crowder, que disponía una licencia para el Presidente de la República durante la campaña electoral, ya que no se puede ser juez y parte en un pleito o la formación de un gabinete bajo la presidencia del actual Ejecutivo, integrado por personalidades representativas de las distintas tendencias oposicionistas y de otras ajenas a la contienda actual o también darles una participación—exclusiva para este caso por las especiales circunstancias—al elemento militar, que se ha mostrado honradamente extraño a las luchas políticas y al cual cabría exigirle el sagrado compromiso de ser imparcial en la gran pugna de la democracia cubana; exigiéndose en cualquiera de los tres casos por un tácito pacto de honor a la oposición y a los gobiernistas que hicieran honrado uso de las libertades públicas para que el pueblo pudiera otorgar su fallo definitivo.

Para terminar contestaremos a la posible objeción de que es peligroso en el presente estado de ánimos iniciar las naturalmente apasionadas contiendas de la política, con la afirmación que más peligroso aún que ese procedimiento es el que hoy se sigue por la oposición y el Gobierno y que no cabe duda que el inmediato restablecimiento de las libertades y de las prácticas democráticas sería la válvula de escape para evitar la inevitable explosión de la violencia, que hoy nos amenaza. Por último, no podemos creer tan fuera de la realidad, ni a los gobernantes ni a los oposicionistas, hasta el punto de dudar de la eficacia y nobleza de un fallo de la opinión popular y mucho menos de pretender que no ha llegado la hora o que no existen motivos para impetrarlo. Cabe también añadir, que no se pueden demorar más tiempo los grandes remedios y sobre todo y por todo, hay que tener fe en la Providencia de las buenas causas y no dejar de tenerla del todo, en las virtudes y en los merecimientos de los buenos cubanos que forman en las opuestas filas del gran debate que divide y quebranta a nuestra sociedad.

EL CAMBIO DE RATIFICACIONES AL TRATADO RADIO-TELEGRAFICO ENTRE MEJICO Y CUBA SE EFECTUO AYER

En este acto, el último que con carácter oficial realizó el doctor Rafael Martínez Ortiz, firmaron por Méjico el embajador señor Cienfuegos y por Cuba el Dr. M. Ortiz

El embajador de los Estados Unidos Mexicanos, Lcdo. Adolfo Cienfuegos y el Secretario de Estado, Dr. Rafael Martínez Ortiz, en el acto de la firma de la ratificación del Tratado de Radiotelegrafía concertado entre México y Cuba. Fué este el último acto efectuado por el Dr. Martínez Ortiz en su calidad de Canciller.

El cambio de ratificaciones al Convenio Radio Telegráfico entre los Estados Unidos de México y Cuba, se efectuó ayer por la mañana, a las once y diez minutos, en la Secretaría de Estado.

Este acto fué el último verificado por el Dr. Rafael Martínez Ortiz en funciones de Secretario del Departamento.

Presentes al mismo se encontraban también el Embajador de México, señor Adolfo Cienfuegos y el Secretario de la Embajada, señor Francisco Navarro así como el señor Enrique Soler y Baró, el señor Albear y el señor Sánchez Arcilla.

Los documentos fueron confeccionados por el pendolista de la Secretaría, el señor Manuel Gutiérrez.

Dichos documentos fueron cotejados convenientemente por los que más tarde lo firmarían, y luego de efectuar este trámite previo, el Embajador mexicano, en nombre de su país firmó uno de estos y el doctor Martínez Ortiz ostentando la plenipotencia de Cuba, firmó otro.

Terminada esta formalidad se cambiaron entre el Secretario, doctor Martínez Ortiz, que lo era hasta ese momento, y el señor Adolfo Cienfuegos frases muy cordiales, mostrando ambos la satisfacción de firmar los documentos que resultarán de gran importancia para el establecimiento más estrecho de las comunicaciones entre ampos países.

Una nota interesante. Dicho Tratado fué firmado en un principio por el Dr. Francisco María Fernández, con ocasión de estar desempeñando interinamente la cartera de Estado y por el anterior Embajador de los Estados Unidos mexicanos, Licenciado Lerdo de Tejada.

Ello ocurrió en el año de 1928.

Concurrieron al acto de la firma del Convenio Radio Telegráfico, todos los altos funcionarios de la Secretaría de Estado, al frente del doctor Usabiaga, Subsecretario del Departamento.

Y además se encontraron presentes todas aquellas personas que más tarde presenciaron el acto de la entrega de la cartera del Exterior por el Dr. Martínez Ortiz al doctor Francisco María Fernández, y cuyos nombres consignamos en otro lugar de esta edición.

Una Recepción de Año Nuevo en París a los Diplomáticos

Dice Doumergue que el mundo va económicamente por una ruta que se cree equivocada

PARIS, Diciembre 31. — (AP). —En un sentido económico, el mundo sigue por un camino que los hombres, a la luz de su experiencia, preferirían que no lo hiciera, dijo el Presidente Gastón Doumerge a los miembros del Cuerpo diplomático que asistieron a la recepción del Año Nuevo celebrada hoy.

El Presidente manifestó, sin embargo que era momentáneo el fracaso de todos los esfuerzos para encontrar una solución a las dificultades económicas y recomendó que todos contribuyan con su sabiduría y sus esfuerzos a resolver el problema.

M. Doumergue siguió diciendo que los esfuerzos de Francia para lograr una tregua aduanera y la creación de una Unión europea son prueba de los deseos de Francia de asegurar un arreglo racional del problema de la producción y una distribución más equitativa de la materia prima y de los productos manufacturados.

Monseñor Maglione, Nuncio del Papa y decano del Cuerpo Diplomático, dedicó casi todo su discurso de contestación al Presidente, a la crisis económica. Dijo que la seguridad y la paz estaban por encima de todas las cosas necesarias si el mundo se viera aliviado en esta crisis económica.

El primer ministro Teodoro Steeg y el ministro de Estado M Briand acompañaron al Presidente Doumergue durante la recepción al Cuerpo Diplomático.

FIRMARON LOS E. UNIDOS EL CONVENIO SOBRE LAS OBLIGACIONES MILITARES

GINEBRA, diciembre 31 AP.—Hugh Wilson, Ministro de los Estados Unidos en Suiza, firmó hoy en nombre de su Gobierno el protocolo que se relaciona con las obligaciones militares en los casos de doble nacionalidad.

El instrumento fué concertado en La Haya, en enero de 1930, por la conferencia de Codificación del Derecho Internacional. Una de sus partes principales dice:

"Toda persona que posea dos o más nacionalidades y que habitualmente resida en uno de los países cuya nacionalidad tenga, y que esté más en contacto con ese país, estará exenta de toda obligación militar en el otro u otros países. Esta exención puede implicar la pérdida de la nacionalidad del otro u otros países".

PARECE QUE MR. DAVIS VA A DIMITIR EN EL GOBIERNO DE FILIPINAS

WASHINGTON, diciembre 30 (A. P.)—Dwight F. Davis tiene la intención de renunciar en breve como Gobernador General de las Islas Filipinas. El principal motivo de la dimisión es la mala salud de su esposa, que nunca pudo reunirse en Manila con él.

También se dice que la posibilidad de participar en las elecciones de 1932, como candidato a senador por Missouri, impulsa a Mr. Davis a regresar a los Estados Unidos.

Se menciona a Frank McCoy como posible sucesor de Davis en el Gobierno General del archipiélago. McCoy supervisó las elecciones de Nicaragua hace año y medio, y tiene alguna experiencia de los asuntos filipinos.

A LOS ABOGADOS

Ruego a los Letrados que fueron aprobados en las oposiciones de 1922, para formar el Cuerpo de Aspirantes a Registradores de la Propiedad; y que no hayan figurado ni figuren en dicho Cuerpo, concurran a las 3 de la tarde del día cuatro de enero de 1931 a los bajos de la casa Consulado número 114 en la Habana a celebrar un cambio de impresiones respecto del Decreto Presidencial número 1745, publicado en la Gaceta Oficial de 26 de Diciembre de 1930.

Dr. Domingo Socorro Méndez.

AYER MARAVILLA FUI...

Continuación de la Pág. Primera

como político y amigo incondicional suyo, y, que le exigía su voto favorable al proyecto a que nos venimos refiriendo. En ese instante terció en la conversación el General Machado y declaró que respetaba la opinión del Dr. Dolz, y, que por el hecho de que la mantuviera en el Senado, no habría de entibiarse la buena amistad que los unía.

¿Cómo puede decir el General Menocal que fué contrario a la Reforma Constitucional y Prórroga de Poderes?

Iniciada la campaña electoral de 1928 para la Presidencia de la República, todos sabemos que el General Machado fué postulado por los Partidos Liberal, Conservador Nacional y Popular Cubano, como candidato único. Esto se hacía al amparo de los preceptos de la Constitución modificada.

El General Machado realizó un recorrido por la Isla meses antes de las elecciones, y basta leer un periódico cualquiera de la época para comprobar que la fiesta política de mayores proporciones fué la ofrecida en honor del General Gerardo Machado por el General Mario G. Menocal en su Central «Santa Marta». Este hecho nadie puede negarlo porque, repito, consta en todos los periódicos.

¿Cómo puede mantener el General Menocal que fué contrario a la elección del General Machado por todos los Partidos Políticos y hecha de acuerdo con los preceptos de la Reforma Constitucional?

Después de las elecciones de primero de Noviembre de 1928, se reunieron en la Cámara de Representantes los Senadores y Representantes «prorrogados» para proclamar Presidente de la República al General Machado. Léanse también los diarios de la época y se comprobará que el General Mario G. Menocal asistió a ese acto de la proclamación.

¿Cómo puede mantener el General Menocal que no está de acuerdo con la elección y proclamación del General Machado para Presidente de la República?

Mantiene el General Menocal que no conspira contra la paz pública pero es lo cierto que es la principal figura de agitación en los momentos actuales.

Es un caso en que puede aplicarse perfectamente el epigrama de Juan de Robres que fundó hospitales, pero primeramente hizo los pobres. Porque, podrá ser cierto que ahora no conspira para derrocar al General Machado, pero es la verdad que cuando creyó a éste caído, cuando suponía que renunciaría la Presidencia de la República, bien que trató de organizar sus fuerzas para conquistar el cargo que había perdido en lucha abierta con el Partido Liberal en las elecciones de 1924, por la pequeña y casi insignificante cantidad de setenta mil votos.

En los últimos tiempos ningún cubano ha hecho declaraciones de más franco intervencionismo que las que comentamos del General Menocal.

En 1917 el General Mario G. Menocal publicaba las proclamas del Embajador de Estados Unidos, Mr. González, donde calificaba de germanófilos a los liberales; entonces, él, Presidente de la República, gozaba con ellas sin querer darse cuenta de que esos documentos menoscababan nuestra soberanía. Ahora quiere lo mismo, no desea pasar a la historia como el único Presidente cubano que se envanecía de la intromisión extranjera en nuestros asuntos internos, y clama ante un extraño, como el representante de la Prensa Asociada, por que Mr. Hoover mancille nuestra independencia y le pida su renuncia a un Presidente cubano. Más patriota nos resulta Hoover no realizando el acto que se solicita, que el General Menocal pidiendo esa medida. Ante esas variaciones de conducta, ante esos bruscos cambios de origen desconocido, ¿no ve claramente el pueblo liberal que lo que se pretende es despojarlo de lo que le pertenece, de lo que conquistó después de muchos años de dolores, de sacrificios, de miserias infinitas, de golpes de «goma»?

Si, como dijera el ilustre Don Pepe de la Luz, «sólo la verdad nos pondrá la toga viril», lo que digo es la verdad, y nadie podrá negarme que como cubano tengo derecho a decirla...

DR. EMILIO NUÑEZ PORTUONDO.

TRASPASOS DE AUTOMOVILES

En el Departamento Municipal de Gobernación fueron legalizados ayer los siguientes traspasos de automóviles:

Roberto B. Peña y Hernández, a Ignacio Soto y Monte, un chevrolet, chapa número 25266, y a José Otero y García, un Chrysler, chapa 43964; José Nicanor Hernández, a Pedro Bilbao, un Chevrolet chapa 8769; Domingo Sánchez, a Juan Almeida Quintana, un Studebaker, chapa 43564; L. B. Ross Corporation, a Andrés Gómez Díaz, un Chevrolet chapa 21322; Agustín Zaldívar a Germán González, un Cunnigham, chapa 18884; Pla, Aixalá y Compañía, a Rivas y Compañía, un Dodge Brothers, chapa 7802, y a Felipe Domínguez, un Nash, chapa 8283; Compañía del Auto Universal, a Enrique Cabrera, un Ford, chapa 1148; y Vicente López Ledo, a Lorenzo Díaz un Ford chapa 65996.

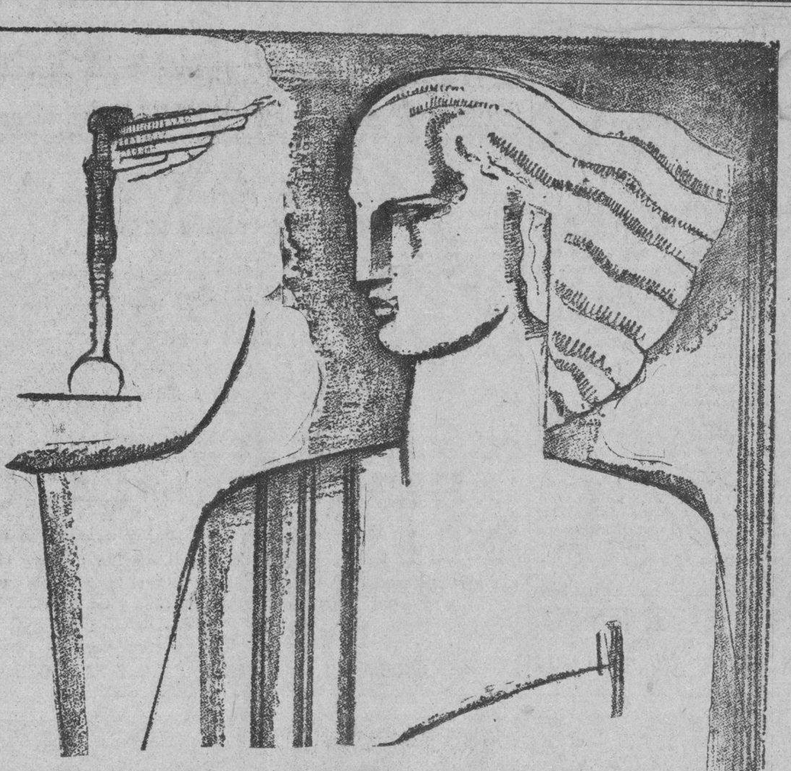

1931.

Muchas gracias a todos por las innumerables atenciones recibidas durante el año de 1930. El público ha sido con EL ENCANTO a tal extremo generoso que ello constituye el mayor estímulo para que redoblemos nuestro esfuerzo a fín de seguir mereciendo su cofianza.

Al empezar el nuevo año hacemos, desde lo íntimo de nuestros sentimientos, los mejores votos por la felicidad de todos.

El Encanto

SOLIS, ENTRIALGO Y CIA.

M.E.C.D. 2016

SECCION 2A

TELEFONOS: (C. Privado) M-7911
Imprenta . . . M-9665
Máquinas . . . M-3450
Clasificados . . A-2333
Radio M-7714

DIARIO DE LA MARINA

TELEFONOS: (C. Privado) M-7911
Imprenta . . . M-9665
Máquinas . . . M-3450
Clasificados . . A-3333
Radio M-7714

SECCION 2A

AÑO IC — Acogido a la franquicia postal — LA HABANA, JUEVES 1 DE ENERO DE 1931. — El periódico más antiguo de Cuba — PAGINA TRECE

El Tiempo en España

MADRID, Dic. 31, (AP.) — Sigue el tiempo inseguro con chubascos y marejadas en las costas del norte y Levante. Las temperaturas máxima y mínima en Madrid en las últimas 24 horas fueron 10 y 2, respectivamente; en Barcelona, 17 y 14; en Málaga, 20 y 13 y en Alicante, 17 y 10.

POR UNANIMIDAD HA SIDO REELEGIDA TODA LA DIRECTIVA DEL PTDO. CONSERVADOR ESPANOL

NINGUNO DE LOS INDIVIDUOS PRESOS EN BARCELONA, LO ESTA POR ORDENES GUBERNATIVAS, SEGUN EL GOBERNADOR

Existe orden de detención contra los firmantes del manifiesto lanzado a la publicidad durante los sucesos revolucionarios de Jaca, invitando a los obreros al paro

TE DEUM EN ACCION DE GRACIAS EN PALACIO

Se habla de un posible cambio en las tendencias políticas de los periódicos madrileños «La Voz» y «El Sol», los cuales son mantenidos por católicos, monárquicos y conservadores

BARCELONA, diciembre 31 (A. P.)—El capitán general de Cataluña, general Despujols, ha manifestado a los representantes de la prensa que todos los presos que continúan en la cárcel están sujetos a los procesos incoados por los jueces militares con motivo de los últimos sucesos.

Agregó el Capitán General que ninguno de ellos lo está por orden gubernativa, por haber sido puestos en libertad algunos detenidos que no fueron sometidos a los tribunales.

Siguió diciendo el general Despujols que existe orden de detención contra los catorce firmantes del manifiesto lanzado durante los sucesos de Jaca, invitando a los obreros a la huelga general. La mayoría de estos firmantes han logrado escapar a Francia, pero algunos de ellos se encuentran ya detenidos y sujetos al proceso comunista, siendo estos Joaquín Maurín, sindicalista, Piñol y Solá Cañizares, republicanos derechistas.

TE DEUM EN ACCION DE GRACIAS EN PALACIO

MADRID, diciembre 31 (A. P.)—La familia real ha celebrado la fiesta de Año Nuevo con un solemne Te Deum en la Capilla particular de Palacio, al que asistieron todos los miembros de la familia y además, los elementos de la corte. Todos pidieron que España sea feliz durante el año próximo y al mismo tiempo dieron gracias al Altísimo por las mercedes que han recibido en el que terminó.

La familia real comerá reunida en Palacio, no habiendo ninguna otra celebración debido al luto que guarda la Corte con motivo de la muerte del Infante don Antonio de Orleans, tío político del Rey Alfonso.

«LA VOZ» Y «EL SOL» CAMBIARAN DE TENDENCIAS POLITICAS

MADRID, diciembre 31 (A. P.)—Se ocupa el periódico «La Nación» en su edición de esta noche de un posible cambio de tendencias políticas en los diarios «La Voz» y «El Sol», los cuales son mantenidos, según «La Nación» por elementos católicos, monárquicos y conservadores, no obstante lo cual han venido haciendo una campaña que a su juicio es demasiado radical.

Llama la atención del público acerca de los rumores que han circulado estos días sobre un posible cambio en las ideas de los dos periódicos citados, emplazando a los elementos directivos de los mismos a que hagan declaraciones concretas sobre sus ideas y el móvil de las campañas que sostienen.

Dice Bugallal que por Ahora no se Puede Hacer Programa Político sino Ratificar Principios Conservadores

MADRID, diciembre 31. AP.—El señor Gabino Bugallal, actual jefe del partido conservador, presidió hoy una junta celebrada por el mismo para elegir los nuevos directivos. Todos los primates que venían desempeñando cargos dentro de la dirección del partido conservador, fueron reelegidos por unanimidad, siéndolo también el señor Bugallal en la jefatura, que había desempeñado el señor Sánchez Guerra hasta el advenimiento de la Dictadura.

El señor Bugallal habló a sus partidarios diciéndoles que apoyaran al actual gobierno, sin variar el credo conservador, que deberán mantener incólume.

Agregó que aunque ha mantenido ideas en el sentido de realizar mejoras de carácter social y llevar algún mayor estímulo a la agricultura, manifestó que por ahora no se puede hacer ningún programa político, sino simplemente ratificar los principios a que responde el partido conservador.

Se mostró enemigo de las Cortes Constituyentes, las que no cree necesarias por cuanto existe una Constitución y además, porque el Rey Alfonso tampoco podría convocarlas sin dar un golpe de Estado.

A su juicio, son las Cortes ordinarias las únicas que pudieran convocar unas Cortes Constituyentes en el caso de que las considerase necesarias.

Bugallal combatió duramente el separatismo de Cambó, diciendo que la cuestión catalana debe resolverse amigablemente, sin las estridencias a que han sido tan aficionados Cambó y sus amigos cada vez que ha intentado tratarse de ese problema.

Atacó duramente a los elementos que organizaron la fracasada revolución de Jaca con sus intentos de Cuatro Vientos y huelga revolucionaria, sosteniendo que la Monarquía es cosa que defenderán siempre los conservadores, por creerla intangible y consustancial con el país.

MAS DE 1,500 AÑOS SUMABA LA EDAD DE LOS 20 SOCIOS MAS VIEJOS DEL CASINO DE MADRID, EN UN BANQUETE

Se celebró en honor de Matusalem y entre los comensales figuraban decanos de la Grandeza de España, académicos y ex-ministros, los que guardaron en secreto sus nombres

CONFIA AHORA EN QUE HABRA ELECCIONES

En la Asociación matritense de Caridad se efectuó ayer el reparto de los seis millones de pesetas del sorteo extraordinario de Navidad entre los 1.600 afortunados

MADRID, diciembre 31 (A. P.)—En el Casino de Madrid han celebrado sus veinte socios más viejos, entre los cuales se hallaban los decanos de la Grandeza de España, varios académicos y unos cuantos ex ministros, un banquete en honor de Matusalem, quien como miembro honorario presidió en espíritu la mesa.

La edad combinada de los comensales sumaba más de mil quinientos años, siendo el menú puramente español y castizo, figurando el cocido, callos y otros platos poco digestivos.

Muchos de los comensales, no obstante rebasar los ochenta años, hacen todavía vida activa, escribiendo y actuando en la política y en las finanzas del país como si fueran jóvenes.

El banquete se celebró a condición de que se guardase el secreto de los nombres de los asistentes.

FIRMADO EL DECRETO CONCEDIENDO AL TURISMO LA CARABELA «SANTA MARIA»

MADRID, diciembre 31. (A. P.) — El ministro de Marina, contralmirante Carvia, ha declarado que el Rey firmó el decreto concediendo la carabela «Santa María» al Patronato Nacional del Turismo, para la propaganda de éste.

La carabela fué construída para la Exposición Ibero Americana de Sevilla.

NUMEROSA AUDIENCIA MILITAR DEL REY ALFONSO

MADRID, diciembre 31 (A. P.)—El Rey Alfonso tuvo hoy numerosa audiencia militar, visitándole varios generales, además de los ministros de Instrucción Pública y Marina, quienes despacharon con el monarca asuntos de sus respectivos departamentos.

EL FUNDADOR DE «EL SOL» VISITO A LOS PRESOS

MADRID, diciembre 31 (A. P.)—Entre las numerosas visitas recibidas por los presos políticos complicados en los últimos acontecimientos, que están en la Cárcel Modelo, figura la del señor Nicolás María de Urgoiti, fundador del periódico madrileño «El Sol».

CONFIASE AHORA EN QUE HABRA ELECCIONES EN MARZO

MADRID, diciembre 31 (A. P.)—Todos cuantos rumores circulaban poniendo en duda que el actual ministerio celebrase las elecciones, por entender unos que no llegarían a efectuarse y creer otros que se formaría un gobierno nacional para llevarlas a cabo, han desaparecido totalmente.

En todos los centros políticos se cree ahora que el general Berenguer con sus actuales ministros hará las elecciones en las fechas que tiene anunciadas, esto es, las de diputados a Cortes el primero de marzo y las de Senadores el 15 del mismo mes.

Los ministros parecen decididos a continuar en el poder hasta dotar a España de un Parlamento, conforme prometió el general Berenguer al hacerse cargo de la jefatura del gobierno a raíz de la dictadura de Primo de Rivera.

Por otra parte, también se cree firmemente que después de la rapidez y el éxito con que el Gobierno reprimió las últimas intentonas revolucionarias, la paz no se verá perturbada.

REPARTO DE UN PREMIO DE NAVIDAD ENTRE LOS POBRES

MADRID, diciembre 31 (A. P.)—En la Asociación Matritense de Caridad se efectuó esta tarde el reparto de seis millones de pesetas del sorteo extraordinario de la Lotería de Navidad a mil seiscientos afortunados. La mayor parte de los agraciados por la fortuna recibieron de 1.500 a 3.000 pesetas cada uno.

A cobrar su participación acudieron muchos obreros, pensionistas, pobres de solemnidad y padres de familias numerosas.

Sólo dos de los afortunados jugaban un grupo de papeletas y por esta razón fueron los que mayor cantidades recibieron. Una señora obtuvo cuarenta y cinco mil pesetas y otra dieciocho mil.

Barcelona Tuvo un Congreso Sobre la Industria Textil

Cooperación de los elementos capitalistas y obreros para ver de conjurar la crisis

VALOR DE LOS TECNICOS

La exportación algodonera ha aumentado hasta valer cien millones de pesetas

BARCELONA, diciembre 31 (ST).—En todos los centros industriales se ha concedido mucha importancia al Congreso de Industrias Textiles que se acaba de celebrar en Barcelona, y el que ha significado una activa cooperación de los elementos capitalistas, obreros y técnicos para estudiar la crisis de la industria textil y los principales problemas planteados, como son el telar eléctrico, estiraje de hilaturas de algodón, aprestos, de seda artificial, etc.

De todo ello ha de resultar como primeramente el reconocimiento del valor de nuestros técnicos, el propósito decidido de la industria textil catalana de mejorar su producción para que pueda parangonarse con la más perfecta e imponer su calidad en la concurrencia con la industria mundial.

Ha sido un Congreso eminentemente técnico; su programa, desprovisto de todo festejo, ha congregado bajo la presidencia del secretario del Fomento del Trabajo Nacional, señor Gual Villalbí, a medio millar de directores de fábricas, mayordomos de talleres, contramaestres y ayudantes. Algunos han venido de las fábricas instaladas en la alta montaña.

Se han dado a conocer cifras altamente alentadoras que encierran enseñanzas prácticas, como las que se refieren a la actuación del Comité algodonero. En unos años ha hecho aumentar nuestra exportación de dos millones y medio de kilos a la halagadora cifra de 11 millones, representativos de un valor de 100 millones de pesetas.

Se han aprobado mociones en memoria del inventor español Barrán, de elogio al constructor Serra, por sus esfuerzos para nacionalizar la construcción de la maquinaria textil en su país y de homenaje al inventor catalán Fernando Casablancas. Este homenaje es esencialmente simpático. Se pide la medalla de oro del Trabajo para un hombre tan modesto que permanece casi ignorado en nuestra patria cuando su nombre es mundialmente conocido y en las revistas textiles y obras dedicadas especialmente a la cuestión de los grandes estirajes se le rinden de continuo entusiastas ditirambos. Con unos sencillos carros de cuero adaptados a un depósito especial el señor Casablancas ha conseguido suprimir una serie de máquinas hasta ahora imprescindibles en las hilaturas de algodón, consiguiendo no sólo la economía de adquisición de esas máquinas y de jornales, tiempo y complicaciones, sino una mejor calidad del hilo y un estiraje más perfecto, que si normalmente alcanzaba la proporción de uno por 16 como máximo, ahora llega hasta a 1 por 200.

Este invento español se explota en el mundo entero, calculándose que se ha conseguido con él una economía mundial que, capitalizada, asciende a 36 millones de pesetas. En la India funciona una sociedad con el nombre del inventor español, que ha instalado cerca de un millón de husos con el sistema Casablancas. Los soviets compraron hace año la patente y hasta que todos los husos instalados y nuevos de Rusia sean adaptados al sistema español, no han pensado en la posibilidad de establecer un dumping industrial análogo al que hoy practican con los productos de la tierra. En los Estados Unidos adquirió a su vez la patente una poderosa sociedad y funcionan ya con el sistema Casablancas algunos millones de husos, lo mismo que en Francia, Alemania, Inglaterra, Italia, Bélgica, Checoeslovaquia, etcétera.

EL PRESIDENTE VETO LA LEY QUE AUTORIZABA LAS PERMUTAS ENTRE MAESTROS

En las últimas horas de la tarde de ayer, fué vetada por el Presidente de la República, la ley recientemente aprobada por el Congreso, por la cual se autorizaba la permuta entre maestros públicos.

REPRESENTANDO AL PRESIDENTE

El ayudante presidencial coronel Morales Coello, fué designado por el Jefe del Estado, para que lo representase ayer en el entierro del padre de nuestro compañero señor Alvarez de Cañas.

VIAJE RAPIDO Y SEGURO

Habana—Sta. Clara—Habana

Por los Expresos del DIARIO DE LA MARINA

Salida de la Habana: «LA MARINA», por T. Rey 9 de la mañana y 2 de la madrugada.

Salida de Santa Clara: 9 de la mañana, 10 de la mañana y 6 de la tarde

(Café «El Artesano»)

3.50 por persona.

Para más informes: Sr. BARANDALLA

Telf. M-8787.—Habana.

La Policía Detuvo a Dieciocho . . .

Continuación de la Pág. Primera

manera a todos sus amigos y correligionarios.

El doctor Germán López, cuando fué presentado en la Jefatura, dijo que ignoraba el motivo de su privación de libertad, pues solamente había estado por la mañana en la residencia de su amigo, el general Mario G. Menocal, ex-presidente de la República, a fin de interesarse por el arresto de varios señores.

CONTINUABAN LOS ARRESTOS

En poder de los miembros de la Sección de Expertos hay una lista de personas que han de ser detenidas, cosa que no ha podido llevarse a cabo, debido a que no se encontraban en sus respectivas casas ni en los lugares que acostumbran a reunirse.

Es posible que siga la razzia de detenciones, durante toda la noche y días venideros, hasta tanto se dé con los comprometidos.

INTERESANDOSE POR FEDERICO MORALES

Cuando la policía llevó a efecto la detención del conocido político doctor Federico Morales, estuvo en la Jefatura interesándose por él, el señor Bebito Echarte, quien después lo acompañó hasta la Policía Secreta.

EL SR. JESUS M. BOUZA

También concurrió a la Jefatura de la Policía Secreta, el señor Jesús M. Bouza, con el fin de interesarse por la situación de su yerno Marino López Blanco. Nada en concreto pudo hacer por su pariente el distinguido hombre de negocios.

DOCTORES DETENIDOS

El Inspector Anyaumat, asistido del agente señor Olavarri, procedió ayer al arresto de los doctores Lucilo de la Peña y Marino López Blanco.

Estaban acusados por la Policía Secreta, de conspirar contra el Gobierno.

COMO FUE EL ARRESTO

El señor Lucilo de la Peña, se encontraba almorzando en el café Europa, situado en Obispo y Aguiar, cuando fué visto por los detectives. Con la discreción que siempre le caracteriza, el Inspector Anyaumat, esperó a que el señor Lucilo de la Peña terminara, pero antes de que lo realizara, se le acercó el doctor López Blanco, con el que sostuvo algunas bromas.

La policía se acercó entonces a ambos, informándole al señor Lucilo de la Peña que estaba detenido. El doctor López Blanco se extrañó que contra él no hubiera también orden de detención y en tal sentido se lo expresó al agente Olavarri, pero grande fué su sorpresa cuando se le informó que él también estaba preso.

De aquel lugar, los detenidos fueron conducidos a las oficinas de la Policía Secreta.

El doctor Marino López Blanco, conocido notario de esta capital, es yerno del señor Jesús M. Bouza.

ARRESTO DE UN MATRIMONIO

La señora Carmen Gil, agraciada joven de nacionalidad venezolana, fué detenida ayer tarde por el Inspector Anyaumat; de la Policía Judicial.

Fué localizada en la casa 194, de la calle 8 en el Vedado, residencia del señor Joaquín Godoy, donde habita en unión de su esposo el señor José Godoy y una niña de tres meses de nacida.

La señora Gil abandonó su país, por haberla obligado a ello el Gobierno del señor Juan Vicente Gómez, con motivo de sus ideas revolucionarias. Según la policía al llegar a Cuba, exteriorizó sus ideas, haciendo causa común con el Directorio Estudiantil. El señor Godoy, que es de nacionalidad peruana, pero que sus padres y demás familiares son cubanos, también fué detenido por el Inspector Anyaumat, siendo ambos esposos enviados a las oficinas de la Policía Secreta a disposición del señor Secretario de Gobernación. El señor Fors, Jefe de la Policía Judicial, ha redactado un documentado informe sobre las ideas y procedimientos puestos en práctica por la señora Gil, tanto en su país como en Cuba.

OTROS DETENIDOS

Se ha podido saber con posterioridad, que la policía procedió al arresto del Ingeniero Pablo Beola y del doctor Gabriel Landa, que se encontraban en la residencia del Coronel Mendieta, cuando la policía rodeó la casa.

ENTREVISTA

El Jefe de los Expertos Teniente Calvo y el jefe de la Policía Judicial señor Fors, sostuvieron una breve entrevista que culminara en el arresto de diversas personas acusadas por la Policía Secreta.

SERAN DETENIDOS

De lograr la policía el paradero de cada uno de los estudiantes que componen el Directorio Estudiantil, procederá al arresto de los mismos, así como contra el publicista Raúl Roa y los doctores Marinello y Grau San Martín, Catedráticos de la Universidad.

Entre la lista de los detenidos, figuran los señores José González, el ex-capitán de la Policía Nacional señor Luis de Cárdenas, el ex-consejero Rodolfo Ariet.

MAS CARGOS

La policía ha formulado cargos graves contra los señores Oscar Lunar, Pastor Fernández, Flor Reina Pereira, Ernesto Arrizurrieta, doctor Fidel González, Joaquín Nodal, Francisco Cancela, Pedro San, Dámaso Salgilier, Manuel González, Manuel Diago, José Díaz, Enrique Luis Pérez y otros. Estos individuos, residen en el pueblo de Regla.

El señor Pedro Acosta, hijo del señor Baldomero Acosta, alcalde de Marianao y Ceferino Granda, han sido acusados por el Teniente Calvo, de hacer causa común con los estudiantes.

ENVIADOS A LA CABAÑA

Fueron enviados a la Cabaña, por disposición del Comandante Trujillo, Jefe de la Policía Secreta, los siguientes detenidos:

Doctor Lucilo de la Peña, doctor Marino López Blanco señor Miguel Angel Quevedo, Dr. Gustavo Aldereguía, Sr. Federico Morales y Valcárcel, Dr. Fabián García Montero, que está sometidos a la jurisdicción militar, por acusárseles de estar complicados, junto con el Coronel Aurelio Hevia y otros detenidos anteriormente de haber intentado asaltar los cuarteles del Ejército el pasado día 24.

UNA VISITA DEL FISCAL CHACON

Numerosas fueron las visitas que recibió ayer el Dr. Vivanco, Secretario de Gobernación; entre ellas la del Fiscal Dr. Francisco Chacón Carbonell, quien antes había visitado al Dr. Morales del Castillo, Juez Especial nombrado recientemente. La visita del Dr. Chacón, según nos aseguró, fué sólo de cortesía.

LA REAPARICION DE KARIKATO

Los señores Julio Gaunaurd y Ramón Arroyo, Directores del semanario Karikato, visitaron al Secretario, instando la reapertura de dicha publicación. Salieron muy complacidos. Según nuestras impresiones, el popular semanario verá nuevamente la luz pública en la próxima semana.

El señor Alfredo Hornedo, Director de «El País», estuvo por largo tiempo conferenciando con el doctor Vivanco, tanto para el problema de Karikato como por el del señor Quevedo.

TRUJILLO Y GUERRERO

También visitaron al Dr. Vivanco el Comandante Trujillo y el Coronel José Manuel Guerrero, Auditor del Ejército Nacional. Ambos trataron sobre el proceso militar que se sigue a los acusados.

El Comandante Trujillo nos manifestó que continuarán las detenciones y que ha destinado a sus más hábiles subalternos para que den con el paradero de muchas personalidades que hasta ahora no han sido habidas.

El Coronel Guerrero se mantuvo en completo silencio a nuestras preguntas.

OTRAS VISITAS MAS

También visitaron al Secretario de Gobernación los señores Joaquín José Pintado y Dr. Felipe Trinchet, interesándose por los señores Ismael y Ciro Pintado detenidos el día anterior. El Dr. Vivanco prometió estudiar el asunto y resolverlo oportunamente.

El Cónsul General de China, señor Tsune Chi Yu, acompañado del Consejero de la Legación, Dr. Manuel Piedra, igualmente visitó al doctor Vivanco, para resolver asuntos oficiales, en relación con la situación de varios ciudadanos de la República China.

LA LIBERTAD DEL SR. R. BLANCA

El doctor Vivanco dispuso la libertad del señor Walfredo Rodríguez Blanca, detenido en el día anterior.

Precisa aclarar, a fin de no incurrir en contradicciones, que el Secretario de Gobernación, sólo puede actuar en aquellos casos en que los detenidos son puestos a su disposición, lo que se hace, generalmente, después de transcurridas algunas horas de la detención, o al día siguiente. Pero los que son recluídos en la Cabaña, como es natural, están bajo la jurisdicción militar, y, por lo tanto, es inútil que se dirijan a él en demanda de libertad u otra cosa.

EN LIBERTAD

Los jóvenes arrestados en el Hotel Nacional, con motivo de las bombitas de gases lacrimógenos que fueron arrojadas en el mismo durante la fiesta que tuvo efecto en la pasada madrugada, fueron puestos en libertad por la Policía de la Décima estación, al comprobarse que los presuntos acusados, no habían tomado participación en la broma. Con respecto a los nombres de los arrestados, la policía ha guardado la mayor reserva, para evitar posibles perjuicios.

FELICITACION POR UN ARTICULO

El Presidente Machado, envió ayer un expresivo telegrama de felicitación al señor doctor Aurelio Méndez, con motivo de su artículo refutando al general José Martí.

Protesta Contra la Emigración de Capital Español

Es motivada por la obra del ferrocarril subterráneo de la capital de la Argentina

LLEGADA DE BENAVIDES

El sorteo del niño que se efectuará el día dos de enero despertó bastante entusiasmo

MADRID, diciembre 31 (AP) El día dos del próximo enero se celebrará la llamada Lotería del Niño, cuyo primer premio es de medio millón de pesetas, algo menor que las dos series de cada uno de los tres sorteos mensuales, pero inspira de todas maneras interés para aquellos que han adquirido las tres series de un mismo número, por ascender entonces al primer premio a millón y medio de pesetas.

El billete entero vale ciento cincuenta pesetas.

LLEGO A MADRID EL NUEVO MINISTRO PERUANO

MADRID, diciembre 31. (AP) Ha llegado a esta capital el ministro del Perú, acreditado en España, señor Oscar Benavides, que ha sido recibido por el personal de la Legación y Consulado, el cuerpo diplomático y representantes de la colonia peruana.

Según manifiesta el diplomático, reina completa tranquilidad en el Perú y el actual gobierno hace toda clase de esfuerzos para realizar obra constructiva.

Presentará el señor Benavides sus cartas credenciales al Rey Alfonso en la primera quincena de enero, por hallarse ausente el Duque de Alba, ministro de Estado.

CONTRA LA EMIGRACION DE CAPITALES

MADRID, diciembre 31. (AP) En un editorial del nuevo periódico «Ahora» se alza la voz de protesta contra la emigración de capital español a la Argentina con motivo de la construcción del Ferrocarril subterráneo bonaerense.

Según el articulista, este negocio, que fué ideado por el Conde de Guadalhorce, no hace más que restar capitales a España en los momentos en que más necesitada está de numerario para el fomento de sus propias industrias y de su agricultura.

Salió de Bruselas Para París Ayer el Comte. Franco

Un loco destruyó a hachazos valiosos cuadros del templo de Gandia, Prov. de Valencia

LA LLUVIA EN BILBAO

Los aviadores rebeldes, entre ellos Franco han sido baja en el Ejército

LA LLUVIA EN BILBAO

MADRID, diciembre 31 (A. P.)—Se ha publicado una estadística acerca de los días que ha llovido en Bilbao durante el año que termina hoy, según la cual resulta que fueron 222. El mes de abril batió el record diluviando veintisiete de los treinta días del mes.

CAUSAN BAJA EN EL EJERCITO LOS AVIADORES REBELDES

MADRID, diciembre 31 (A. P.)—El «Diario Oficial del Ejército» publica hoy una Real Orden dando de baja en la lista de oficiales a los aviadores complicados en los sucesos del aeródromo de Cuatro Vientos. Entre los oficiales dados de baja se encuentra el comandante Ramón Franco, que últimamente figuraba como supernumerario en el Ejército.

FRANCO SALIO DE BRUSELAS PARA PARIS

MADRID, diciembre 31 (A. P.)—Comunican de Bruselas, que el comandante Franco, que llegó ayer a dicha capital como refugiado, emprendió hoy viaje a París, manifestando a los periodistas que su visita a la capital francesa está relacionada con asuntos de negocios.

UN LOCO DESTRUYE VALIOSOS CUADROS EN GANDIA

VALENCIA, diciembre 31 (A. P.) En el pueblo de Gandía, perteneciente a esta provincia, el loco Martín Martínez, armado de un hacha, destruyó cuadros valiosísimos que se hallaban en la iglesia del pueblo.

Calcúlanse las pérdidas en más de un millón de pesetas.

El demente fué detenido e ingresó en un manicomio.

Alamac HOTEL

Broadway and 71st. Street. NEW YORK

Donde el Sr. ANTONIO AGUERO (Tonny) se halla, como de costumbre, recibiendo y atendiendo a sus numerosos amigos de Cuba.

El edificio del HOTEL ALAMAC es único en su clase, a prueba de incendios, amueblado con lujo y comodidad, con BAÑO y DUCHA en todos los cuartos, cocina criolla y un ambiente y trato individual como sólo pueden conseguirse en el propio hogar.

En el piso tercero se hallan instaladas las oficinas y el salón de lectura del DIARIO DE LA MARINA abierto todo el día para comodidad y recreo de los huéspedes cubanos. Nuestros intérpretes estarán en la estación o en los muelles a la llegada de todos los trenes y vapores. Para más detalles, reservaciones etc. diríjanse a:

Antonio Agüero
Gerente Hispano.

Hotel Alamac

Cable: Alamacotel.
Broadway y 71st. Street.
New York

LOS JEFES DE LAS POLICIAS SECRETA, JUDICIAL, Y NACIONAL, Y EL JEFE DEL EJERCITO SE REUNIERON EN PALACIO

Sostuvieron una reservada entrevista con el Presidente en relación con el mantenimiento del orden. El teniente Laurent aun no ha sido declarado desertor del Ejército oficialmente

En Palacio celebró ayer el Presidente, una reunión con los Jefes del Ejército, Marina de Guerra, Policía Nacional, Secreta y Judicial.

Esta reunión fué de carácter privado, pero, por noticias obtenidas podemos informar a nuestros lectores, que en ella se trató sobre las medidas tomadas para el mejor mantenimiento del orden en toda la República.

REPRESENTATIVOS MATANCEROS

Visitantes de Palacio fueron ayer el Senador Don Carlos de la Rosa; el Gobernador de Matanzas, Dr. Gronlier; y el Representante a la Cámara por la Provincia matancera, Dr. Juan Rodríguez Ramírez y el Gobernador de Camagüey, Sr. Villena. Trataron asuntos relacionados con dicha región.

EL GOBERNADOR Y EL DR. GUTIERREZ

En su despacho del primer piso de Palacio, recibió al Gobernador de la Habana, señor Antonio Ruiz, el Senador Dr. Viriato Gutiérrez.

—«Hemos charlado sobre asuntos de carácter político», nos dijo a su salida el señor Ruiz.

VISITA A LA ESCUELA TECNICA INDUSTRIAL

El Secretario de Sanidad, Dr. Francisco María Fernández, manifestó a los reporters palatinos, que en la imposibilidad de acompañar ayer mañana a Mr. Britten, Presidente del Comité de asuntos navales de la Cámara de Representantes de los Estados Unidos, que deseaba visitar la Escuela Técnica Industrial, en el pueblo «General Machado», había delegado en el Dr. Francisco López Pérez Silvero, para que mostrase al distinguido visitante dicho centro docente.

RESERVADA ENTREVISTA

En la antesala presidencial, y llamado especialmente por teléfono por el Secretario de Justicia, Dr. Averhoff, acudió a Palacio el Teniente Fiscal del Supremo, Dr. Wenceslao Gálvez. Ambos celebraron una reservada entrevista.

LO PAGO POR ANTIGUEDAD

El Secretario de Hacienda, Dr. Mario Ruiz Mesa, manifestó a los periodistas palatinos que el pago recientemente realizado, por antigüedad, a empleados de Comunicaciones y miembros de la Policía, ascendió a 80 mil pesos.

IMPUESTO AL PESCADO EXTRANJERO

El Secretario de Hacienda declaró que estimaba que la Ley es perpectiva, creando un impuesto de cinco centavos a cada libra de pescado que venga del extranjero, en Cuba, como en otros países donde ya existe, ha de dar positivos resultados. El Dr. Ruiz Mesa, como saben nuestros lectores, es también Presidente de la Comisión de Reforma Económica.

AUN NO ES DESERTOR EL TENIENTE LAURENT

El Secretario de la Guerra, General Rojas, al salir ayer de Palacio, hizo declaraciones a los repórters, en el sentido de que el Teniente del Ejército, señor Laurent que fué juzgado y absuelto en el Consejo de Guerra que condenó al excoronel Aguado y a otros militares, aún no ha sido declarado desertor.

INTERESANDOSE POR LA LIBERTAD DE RODRIGUEZ BLANCA

El señor Arturo R. Berravarza, Secretario General de la Asociación de Colonos, acudió a Palacio, para hacer gestiones en favor de la libertad del señor Walfrido Rodríguez Blanca, detenido al salir del domicilio del General Menocal.

GESTIONANDO LA SANCION DE UNA LEY

En Palacio se han recibido telegramas de la Asociación Nacional de Maestros y del Club Pedagógico de la Habana, interesándose porque sea sancionada por el Presidente de la República, la Ley aprobada por el Congreso, que autoriza la permuta entre los maestros públicos y dispone el aumento en la matrícula de la Escuela Normal de Kindergarten.

También acudieron ayer a Palacio, con ese mismo propósito, los Representantes a la Cámara, doctores Pastor del Río y Jorge García Montes.

Durante la mañana, el Presidente de la República recibió a las siguientes personas:

Jefe de la Policía Nacional, Comandante Carrera; Jefe del Ejército, General Herrera, Secretario de Agricultura e interino de Instrucción Pública, General Molinet; Secretario de Gobernación, Dr. Vivanco; Secretario de Justicia, Dr. Averhoff; Secretario de la Guerra, General Rojas; Jefe de la Policía Secreta, Comandante Trujillo; Jefe de la Policía Judicial, señor Fors; Jefe de la Marina Nacional, Coronel Fernández Quevedo; Senador, Dr. Viriato Gutiérrez; Secretario de Estado e interino de Sanidad, Dr. Fernández; Presidente del Senado, Dr. Clemente Vázquez Bello; y Representante a la Cámara, Dr. Claret.

SALIO EL «PATRIA»

El Jefe de la Marina Nacional, Coronel Fernández Quevedo, dió cuenta al Presidente de la República, que el buque-escuela «Patria», acababa de salir, en viaje de recorrido, rumbo a Baracoa.

POSTALES ESPAÑOLAS

A VER SI BAJA EL ACA

Por C. CABAL

Corrióse el movimiento de Madrid a varias de las provincias, y hubo de intensificarse—durante la semana que hoy se muere—este desasosiego tan profundo que ya se hizo normal en la nación. Tenemos en España a dos enfermos alrededor de los cuales están como en un hilo los espíritus: anémica la peseta; tuberculosa ya la autoridad. En cuanto que en Madrid soplaron fuerte los ímpetus comunistas, estalló la tormenta en Barcelona. Saltó en Sevilla después; se desató después en Alicante.

Y en Barcelona, en Sevilla, en Alicante, en Madrid... tenía la autoridad el mismo tono:

—Miren que si me enfado se va a armar...!

No se enfadó, por fortuna. Hubo banderas rojas, gritos rojos, piedras rojas, tiros rojos... Hubo todo lo rojo que se quiso. Lo único que buscaba el movimiento era hacer un ensayo de rojez. Las masas trabajadoras fueron totalmente ajenas a todos los sucesos de estos días, y los que se juntaron de bracero para emprender el ensayo, fueron los comunistas entusiastas, los anarquistas fogosos, los republicanos cándidos y los estudiantes líricos.

—Nosotros hacemos esto—dijeron los del ajo en Barcelona—por solidaridad inevitable con los trabajadores de Madrid...!

Y de otros puntos en huelga fué saliendo también la misma voz:

—Y nosotros...!

—Y nosotros...!

Hasta que "El Socialista" soltó el grito, y hubo de replicar airadamente:

—Es falso...! Todo eso es falso! Ni aquí pedimos a nadie solidaridad ninguna, ni los que provocaron esas huelgas tienen roce ninguno con nosotros. Nosotros somos obreros: ellos son los "anarco-comunistas" que andan a caza de gangas...

Bien! A caza de gangas, es así! La huelga de Barcelona ocultaba en el fondo esta cuestión: se le negaba al Sindicato único, el de los grandes crímenes de antaño, el visto bueno que pedía a la ley para volver a las suyas. Lo que ocurrió en la Corte fué la ganga que aprovechó el Sindicato para revolver el río, y poner su cuestión en un dilema:

—O se nos reconoce legalmente, o no dejamos trabajar a nadie...!

Y bien :tornemos al punto: hubo banderas rojas, gritos rojos, piedras rojas, tiros rojos... Pero la autoridad no se enfadó. Ella trató con los rojos en amor y compaña fraternal y con serenidad indiscutible. Hubo un momento en que temimos todos que esta serenidad se interrumpiría, y fué cuando cayó como una bomba desde la Presidencia del Consejo, esta amenaza terrible, que obligó a extremecerse a la nación:

—A ver si bajo yo allá, y a ver si doy un susto a esos señores...!

Pero no, no hizo falta que bajase. Unos momentos después, era reconocido legalmente el susodicho Sindicato Unico, y el hombre de la amenaza ya hubo de abandonar el ventanillo con la satisfacción de la victoria...

Navegación

NUEVA REVISTA DE ORIENTACIONES COMERCIALES

Hemos recibido el primer número de «Navegación», una gran revista, tanto por la lujosa forma en que está impresa, como por el contenido de sus páginas, que coloca al nuevo colega en la categoría de una verdadera obra de consulta para el comerciante y el industrial.

Confeccionada a base de estadísticas, por las Agencias Unidas que en Cuba se dedican a esa valiosa especialidad, puede considerarse que es el primer esfuerzo serio que se hace en Cuba, para darle orientaciones al hombre de negocios. Publica, además, trabajos interesantes debidos a las plumas más documentadas sobre los mercados cubanos y sus posibilidades, y se propone también contribuir al desarrollo del turismo, a cuyo efecto ha organizado un magnífico servicio para que los buques de travesía que tocan en los principales puertos del mundo lleven ejemplares de la revista en sus salones de lectura.

El texto de «Navegación» y sus cuadros estadísticos aparecen publicados en español y en inglés, contando para ello con un grupo de traductores especializado en asuntos comerciales.

El nuevo colega, cuya vida está garantizada por su notable utilidad, aparecerá mensualmente con valiosas recopilaciones relativas a la importación y exportación de mercancías, entradas y salida de pasajeros en todos los puertos de Cuba, y otros muchos datos igualmente indispensables tanto para el hombre de grandes negocios como para el que desenvuelve sus actividades en pequeña escala, comercial o industrialmente.

En representación de las Agencias Unidas de Estadísticas, figura como Director de la revista «Navegación», el señor Francisco Moré, ventajosamente conocido en nuestros círculos mercantiles y el señor Salvador Miret, exsecretario del Rotary Club de la Habana, es el Administrador General de la misma, garantizando ambos también, con su experiencia en la materia y su espíritu organizador, el éxito que está llamada a alcanzar esta original publicación.

M.E.C.D. 2016

DIARIO DE LA MARINA

FUNDADO EN 1832

Dirigido hasta 1919 por D. Nicolás Rivero y Muñiz

Editado por la Compañía DIARIO DE LA MARINA (S. A.) cuyo programa consistirá "en la defensa de los intereses generales y permanentes de la Nación cubana, de los especiales de la Colonia española establecida en la misma y de la unión y armonía entre los diversos elementos que conviven en el país."— Art. 1o. de los Estatutos

PRECIOS DE SUSCRIPCION AL DIARIO DE LA MARINA

Habana y Provincias

Mes	$ 1.50
Trimestre	" 4.20
Semestre	" 8.00
Año	" 15.00

Extranjero

Trimestre	$ 5.00
Semestre	" 9.50
Año	" 18.00

Edición Dominical (Para el extranjero solamente)

Semestre	$ 3.00
Año	" 5.00

OFICINAS:

Habana, Prado 103.

New York, 516 Fifth Ave.

TELEFONOS

Redacción, Administración, Quejas, etc. (Centro Privado . . M.7911
Imprenta M-9665
Máquinas M-3450
A. Clasificados A-3333
Radio M-7714

Familia Britanica

POR ANTONIO ESCOBAR

LOS filipinos y los puerto-riqueños llevan algunos años pidiendo que se les de un Gobernador General que sea hijo del país. Hasta ahora no se les ha hecho caso. Los australianos han pedido eso por primera y última vez en la Conferencia Imperial, reunida en Londres semanas atrás y el gobierno británico los ha complacido, con la aprobación del Parlamento.

¿Por qué esta diferencia entre Washington y Londres? Porque los gobiernos de Puerto Rico y Filipinas figuran en la lista de empleos que vacan cuando un partido sube al poder en Washington. Con esos puestos se pagan servicios electorales u otros; y son, además, útiles para contentar a correligionarios del Presidente, que esperaban algo mejor y se han quedado sin ello.

En los Dominios británicos no se cambia de Gobernador cuando en Londres hay gobierno nuevo; es nombrado por cierto número de ellos y sigue en el cargo, si quiere, aunque su partido haya caído. Y en ciertos casos no ha sido nombrado por su partido, sino por otro, por reunir condiciones especiales, por su experiencia como funcionario colonial o por alguna otra circunstancia.

Estos Gobernadores suelen ser hombres de prestigio y con frecuencia miembros de la nobleza y ricos. El actual Gobernador de Australia, que será el último de procedencia británica, es el barón Stonehaven de Ure. En el Canadá han gobernado varios Lores, entre ellos el Vizconde Willington, que hoy está en funciones; y un Príncipe de la Familia Real, hijo de la Reina Victoria. Como el régimen político de los Dominios es una copia del parlamentario que existe en la Gran Bretaña los Gobernadores hacen en ellos el mismo papel que el monarca tiene en la Metrópoli. Están por encima de los partidos y llaman al poder al que cuenta con el apoyo del Parlamento.

El Gobernador nativo, que ha sucedido en Australia a Lord Stonehaven, a propuesta del Primer Ministro de aquel Dominio, es Sir Isaac Isaacs, nombres que revelan origen hebraico. Era desde hace meses Presidente del Tribunal Supremo. Ha figurado siempre en el partido laborista, al cual pertenece el Primer Ministro, Mr. Scullin, que lo ha propuesto. Es, por lo tanto, un hombre de partido. ¿Se puede, dado esto, esperar de él tanta imparcialidad, un juicio tan sereno, como de un funcionario, que no debe el cargo a partido alguno?

El **Times**, de Londres, prevé que no y acaso el tiempo le dé razón; pero no olvidemos que en la política la gente británica, haya nacido en Londres o en las Antípodas, suele desplegar sentido común y operar con éxito en situaciones en que otros pueblos irían al fracaso.

Y, sobre todo, los australianos han querido eso y había que dárselo; así lo ha hecho, procediendo con cordura, el gobierno laborista de Londres. Será posible que, dentro de algún tiempo, los australianos vayan más lejos; y no contentos con tener un Gobernador General nativo, pidan que, en lugar de ser nombrado por el gobierno británico, a propuesta del australiano, sea elegido por el sufragio popular directo o por el Parlamento del Dominio. En este segundo caso el régimen político de Australia sería de hecho el de Francia: una república parlamentaria; aunque, oficialmente se llamase un Dominio del Imperio Británico.

Y se puede tener por seguro que, más o menos tarde, los demás Dominios, que son el Canadá, la Nueva Zelandia y la Unión Sud-Africana, seguirán el camino abierto por la Australia; primero, un Gobernador nativo; después, un Gobernador electivo. La Gran Bretaña no se opondrá; como no se opuso cuando en una Conferencia Imperial el Representante de la Unión Sud-Africana dijo que ésta reivindicaría su derecho a separarse del Imperio; y se le contestó que tenía ese derecho y podría ejercerlo cuando le pareciese conveninte.

Lo cual no es tan nuevo como parece. A mediados del siglo pasado, cuando se estableció la autonomía en el Canadá, un ministro liberal inglés, Lord John Russell, declaró, sin que hubiera protestas, que si aquel pueblo o alguno otro de análogas condiciones quisiera separarse de la Metrópoli, ésta "no dispararía ni un tiro" para impedirlo.

A simple vista la Gran Bretaña está haciendo en una parte de su imperio separatismo por entregas. Ha ido aflojando tanto los lazos que apenas sujetan; pero como no molestan, los Dominios no están interesados en cortarlos y en hacerse independientes. Si lo fuesen, no podrían contar con el apoyo incondicional de la Gran Bretaña contra agresiones extranjeras. Y, como saben esto, cuanto más se les abran las puertas de salida, más persistirán en la voluntad de quedarse en el hogar británico. Las hijas necesitan a la madre; ésta puede pasarse sin las hijas.

—Nueva York, Dic. 6-1930.

DESDE ESPAÑA

El fantasma de la vejez

EL fantasma pavoroso cuya aproximación tememos tanto las mujeres —esa vejez, ladrona despiadada que va hurtando la frescura de nuestras frentes, la luz de nuestros ojos, la levedad de nuestros talles— convierte en Argos a la coquetería femenina que tiende sus cien ojos a toda nueva luz que le descubra una receta para alargar la posesión de esa divina riqueza que llamamos juventud.

Cuando se mantiene fuera de los linderos del ridículo, este afán de juvenil perpetuidad no es reprochable en la mujer; estoy por decir que es perfectamente plausible. Mantenerse en guardia contra los estragos que pueden evitarse, no es delito, es virtud congénita a todo temperamento fino. La mujer es el centro de amor en el hogar; la fuente de gracia en las manifestaciones sociales. Si ocupa un brillante sitial hacia ella se vuelven miles de miradas para tomar enseñanza de sus gustos y ademanes; de aquí la delicadísima modestia que las grandes damas deben como ejemplo al mundo en que viven y se agitan.

Modestia, sí; mojigatería no. Que el detenerse unos minutos al espejo para fricionar el rostro y cuello con un higiénico masaje, centinela de las arrugas y previsor de la marchitez del cutis, no creo yo que sea cosa de merecer una cornada del diablo; ni tampoco la merecerán el dedicar cada mañana unos minutos al cuidado de los cabellos, los dientes y las uñas.

Hay mujeres que solo viven para su cuidado personal y a las que no bastan diez ni doce horas para adobarse y pulirse; este es otro moler, y aquí sí que hay bastante que censurar. No están obligadas estas mujeres a pensar que hay en la vida cosas tan bellas como el estudio, el trabajo, el deber de ayudar a los propios y extraños. ¿Creerán, acaso, que esa carne lozana, a la que endiosan, es imperecedera?

En este punto se peca por igual en lo más que en lo menos; lo justo será el término medio ponderado. Para retardar la invasión de la vejez emplean la higiene y la química innumerables recursos. Cuando se ha entrado en los cuarenta años y las reservas orgánicas disminuyen, bueno es excitarlas con baños ya levemente tibios o fríos; un guante de crín y una loción alcoholada son los mejores estimulantes de la circulación tan imprescindible a la elasticidad de la piel y las arterias.

El ejercicio casero que obliga al juego de las coyunturas y la espina, es buen defensor de la flexibilidad muscular y añadiéndole unos minutos de gimnasia sueca al aire libre puede asegurarnos la esbeltez por largos días. Para preservarnos de las temidas grasas debe tomarse un vaso de agua pura cada mañana y permanecer un día cada mes tendido y a dieta de agua o te.

La belleza es don divino y no podemos eludir la obligación de conservarla tanto como existamos y así la ancianidad pulcra, discreta, sin pintarrajeo, disonantes y sin vestidos impropios, es quizá la fase del vivir que nos brinda los más serenos, los más profundos goces. Sepamos envejecer sino alegres dignos y respetados.

Mercedes Valero de Cabal.

"PORFIRIO DIAZ, DE NEMESIO G. NARANJO"

POR EL LICENCIADO QUERIDO MOHENO

I

SI hemos de ceñirnos a la máxima de Lafontaine, que en marcha hacia la felicidad aconsejaba tomar el camino más largo, habré de agradecer a las terceras manos por cuyo conducto me llegara, la demora en entregarme el libro "Porfirio Díaz", que para deleite de mi espíritu me enviara desde New York mi amigo del alma, el eminente escritor Nemesio García Naranjo. Debo agradecerlo, digo, porque esa demora aplazó el disfrute de las tres veladas durante las cuales devoré las trescientas quince páginas que cuenta el libro, hermosamente presentado por la Casa Editorial Lozano, que tantas obras de positivo y seguro patriotismo viene realizando en tierra yanqui.

Los que lean sobre el fondo verdinegro de la pasta, en letras de oro, como debía ser, esta sencilla mención: "Porfirio Díaz por Nemesio García Naranjo", se sentirán inclinados a pensar que aquella es una biografía.

Y no; aquella es una "Vida" digna del libro de Plutarco, en el cual, sin embargo, no podría figurar, porque en esta doliente y trágica historia nuestra, no hay otra vida paralela que pudiera figurar al lado de esta. Y por la misma naturaleza de esa "Vida" y del alma superior de quien la escribiera, aquello no pudo ser nunca una biografía, porque entre las páginas del libro a cada momento van unidos el biografiado y el biógrafo, Porfirio Díaz con toda la grandeza de su vida y Nemesio García Naranjo con toda la grandeza de su estilo.

El libro es, por eso mismo, un alegato ardiente y un himno grave e inspirado, una plegaria y un epinicio, un trofeo y un canto de victoria que evoca los días olímpicos, y es, además, una consagración definitiva, una lección severa y una fuerte esperanza, una esperanza en los destinos finales de la patria.

Una biografía, tal como la entiende el ejército infinito del sentido común, puede escribirse con sólo tener una mediana documentación, una fuerte dosis de paciencia y el concepto limitado y romo de los hombres graves para quienes la tarea de hacer historia excluye toda pasión. Para escribir un libro como el de García Naranjo, lo que se necesita es un varón virtuoso, capaz de comprometer la paz de su vida por combatir una injusticia y de ascender hasta las cimas del entusiasmo frente a la obra bella y fuerte de los otros, entusiasmo que sólo son capaces de sentir las almas superiores, limpias del pecado de envidia que tanto envenena el vivir nuestro, en esta tierra tan amada y que de fijo fuera el sitio único del mundo para vivir una vida integral, si no lo estorbara la obra maldita de los hombres!

"Porfirio Díaz por Nemesio García Naranjo" ¿es un libro imparcial? No, y ese es el secreto de su fuerza y del encanto que trasciende de cada una de sus páginas. Como que no es la obra de uno de esos temperamentos egoístas que asisten impasibles a la crucificación de un justo pudiendo salvarlo si, para defenderlo, tuvieran que ver perturbada la paz de sus prolongadas digestiones, sino de una alma fuerte, combativa y justiciera, que en defensa de la verdad acepta todos los sacrificios, incluso el mayor de todos, el destierro, que es como una amputación de nuestra propia personalidad y que García Naranjo casi debe agradecerlo a quienes se lo han impuesto, porque él ha sabido hacerlo fecundo, dando vida a obras perdurables y de aliento, cosa que no hubiera podido realizar aquí, donde tenemos que escribir con el brazo encogido y la pluma embotada, y donde, como me dijera en días pasados un amplio espíritu amigo nuestro, de García Naranjo y mío, "nuestras funciones superiores, la palabra y la pluma, no se cotizan en este ambiente nuestro", donde la tribuna y la prensa van, como iban los esclavos de Aníbal en la admirable creación de Flaubert, con un bozal estrecho que les impedía tomar ni un bocado de la harina que ellos mismos elaboraban en los rudos morteros antiguos. Y aquí me asalta una nueva interrogación: el libro "Porfirio Díaz" ¿es un trabajo perfecto?

Sí y no. Es perfecto precisamente a causa de las pequeñas imperfecciones que ofrece. Las obras del espíritu, para que sean perfectas, deben ser como esas mujeres de invencible atractivo a causa también de leves imperfecciones, que de una estatua impecable pero sin vida, hacen una divina mujer, cálida y palpitante.

De cuantos escritores conozco que hayan tratado la personalidad del general Díaz, ninguno tuvo de él una visión tan clara y tan completa como García Naranjo. Pero la contemplación prolongada de cosas y personas demasiado brillantes suele producir momentáneas perturbaciones en la precepción, y a eso atribuyo algo que me parece un error, error, por lo demás, que en la brillante y prestigiosa pluma de García Naranjo lejos de empequeñecerlo, magnifica y engrandece al héroe: me refiero a lo que el libro llama "tragedia de Veracruz" y el público denomina "25 de Junio". García Naranjo niega que el general Díaz la haya ordenado y yo pienso que éste es un error suyo: el general Díaz, por el contrario, en más de una ocasión aceptó las responsabilidades de aquella tragedia, y yo pienso que esto en nada merma ni empequeñece su obra.

Al llegar a la Presidencia de la República, con "un pueblo cuyo sentido moral se había nutrido por más de medio siglo en frecuentes y sangrientas luchas de la fuerza contra el derecho", para valernos de memorables palabras del propio don Porfirio, el ilustre estadista debía tener como un evangelio que la conservación de la paz era el supremo bien para el país y que para su conservación era un crimen no emplear toda la veracidad necesaria pero **nada más que la necesaria.** Y esto fué lo que puso en práctica el general Díaz con todo el tacto de un gran gobernante, de un verdadero forjador de nacionalidades.

Pero en el 25 de Junio hay dos aspectos y es de allí de donde procede el error: uno es el que atiende a las órdenes dadas por el general Díaz; el otro, a la ejecución que a esas órdnes diera el general Terán.

"Mientras más se analiza aquel drama pavoroso—dice García Naranjo—más se convence el investigador imparcial de que fué un acto de demencia. Aquellos fusilamientos se caracterizan sobre todo por la falta de lógica... No fué una represión calculada, al estilo de Augusto: fué un acto delirante de Calígula.."

"El crítico sereno que se pregunte si fué el general Díaz capaz de ordenar los fusilamientos veracruzanos, debe comenzar por estudiar el carácter del Dictador...

Decía Bulnes del general Díaz: "Era enemigo acérrimo de las medidas violentas, del lenguaje meretricio, de las explosiones de los energúmenos; procedía con tacto..."

Y agrega todavía García Naranjo: "...Porfirio Díaz se caracterizó siempre por **la sabia manera de dosificar el rigor** y la benevolencia **por aquel tino que siempre puso de ser duro e inexorable en la pelea y generoso después de la crisis...**"

"¿Cómo, pues, con estos antecedentes y sin pruebas, se le puede acusar de haber ordenado la demente fusilata del 25 de Junio?"

Y bien, a mí me parece que en la participación del general Díaz en aquella tragedia, se ponen de relieve todas esas suprmas cualidades del más ilustre y glorioso hijo de México. Lo que sucede es que se amasan y confunden en un todo la participación del general Díaz y la del general Terán, que son cosas enteramente distintas. Pero, en mi sentir, los hechos se destacan con toda la transparencia de la verdad si separamos una y otra.

El general Díaz, desde la Ciudad de México, a más de cuatrocientos kilómetros de Veracruz, cuando ya la sublevación es un hecho y en ella participan militares y civiles, ordena la concisión del telégrafo, pero ordena a su modo "con la sabia manera que tenía para dosificar el rigor y el tino de ser duro e inexorable en la pelea y generoso después de la crisis"; el general Mier y Terán en Veracruz, ejecuta también a su manera: como un vesánico atrabiliario. El general Díaz desde México ordena sofocar la criminal rebelión que va, otra vez, a ensangrentar el suelo de la patria, procediendo con todo el rigor necesario, nada más que el necesario (esto es dosificar) y el general Terán se baña en sangre, sin culpa alguna del general Díaz que no le ha ordenado semejante cosa.

Todo esto depende de que se ha mutilado el famoso telegrama. Reducido a sólo esta frase: "Mátalos en caliente", la orden resulta una estupidez indigna de Porfirio Díaz; pero si el telegrama se completa, entonces aparece el verdadero Porfirio Díaz, maestro en dosificar el rigor, en ser inflexible a la hora de la pelea y generoso en la del vencimiento, no derramando más sangre que la estrictamente indispensable. Y hay que volver entonces a la versión del telegrama que a mí me diera el inmortal autor de "Lascas", Salvador Díaz Mirón.

¿Debemos Hablar de Nosotras?

EN una crónica reciente, una culta escritora expone sus puntos de vista en relación con la vida privada de los artistas y su obra literaria. A su juicio, no debe el artista hablar de sí mismo, porque al público no le interesan sus intimidades... Si su cabello es rizado o liso, si tiene los ojos azules o negros, etc., esto es cosa, que sólo atañe a uno mismo.

Convengamos en que no debemos **aburrir** —como dice nuestra compañera— al público con el relato de nuestras intimidades, pero en realidad, aunque el escritor no ponga en ello empeño, sus cuentos o sus crónicas nos revelarán inconscientemente, sus predilecciones y sus gustos. **"El estilo es el hombre"**, dijo alguien y es que el estilo nos delata inmediatamente. Basta leer una poesía de Nervo y sin ver la firma, sabremos que es suya. ¿Qué el dulce bardo mexicano fué de temperamento místico y sin embargo tuvo **aventuras amorosas?** Lo uno no quita lo otro. El amor y el misticismo marchan unidos como la sombra al cuerpo.

Conocemos los gustos de un escritor por las descripciones de sus personajes. Generalmente pone en los protagonistas de sus obras las cualidades que él admira. Los pintores trazaron involuntariamente en sus modelos los mismos rasgos. Rafael solo veía el dulce rostro de su amada y como lo llevaba impreso en la retina, sus vírgenes maravillosas tienen impresas las facciones de la Bien Amada.

No es necesario que confesemos al público nuestros secretos íntimos; el lector inteligente que sabe leer entre líneas adivinará la personalidad de su autor favorito a través de las páginas que sus manos escriben dejando que se escape en ellas el misterio de su propia tragedia. El dolor es común a todos los mortales; de ahí aquel que sabe expresarlo con palabras comprensibles, obtenga una fácil simpatía en los que le leen.

Oscar Wilde el genial humorista inglés describió en "El Retrato de Dorian Gray" su propia alma, su propia figura y su propia vida atormentada y extraña. ¡Instintivamente, cuando cerramos el libro, vemos la imagen del novelista con su rizada y blonda cabellera, su fina sonrisa y su impecable elegancia de Lord!

¿Necesitó Oscar Wilde contarnos su vida? No. Sin embargo todos conocemos su tragedia a través de las páginas de sus libros.

El escritor deja en cuanto escribe algo de sí mismo; se olvida de cuanto le rodea, se abisma en sus hondas meditaciones y deja escapar su secreto como se escapa el perfume de un frasco despatado un instante..! No necesitamos que nos digan cuál esencia contiene, al aspirarlo, la rosa, el jazmín, el chypre, en emanaciones sutiles nos revelarán la verdad!

Al público le interesa siempre la vida de sus artistas favoritos. Si no fuera así, no se hurgaría en las gavetas de los escritores ya fallecidos, para dar a la publicidad sus secretos más íntimos. Las cartas de Víctor Hugo a su esposa fueron publicadas en un tomo para saciar la curiosidad de sus lectores. Julieta la Bien Querida, prefirió por esto, que las llamas devoraran aquellas páginas llenas de sinceridad y de amor en que Hugo el Grande volcó su alma apasionada y ardiente!

No debemos aburrir al público con nuestras trivialidades; él se encargará de adivinar nuestro secreto aunque nosotros procuremos ocultárselo!...

Rosario SANSORES

Plan Aleman Para Suprimir las Guerras

POR TIBURCIO CASTAÑEDA

AGUIJONEADO, sin duda, por la paz de la Natividad que celebra el mundo cristiano, se ha publicado en Viena un libro titulado "Guerras futuras y Militarismo Prusiano" en la "Imprenta Amalthea", cuyo autor es George Glockemeier, ingeniero e historiador bien conocido.

Cita ese autor cifras de épocas mundiales para demostrar que los alemanes no son una raza guerreadora, basándose en que durante 430 años Prusia sólo peleó 109 de ellos con sus vecinos, mientras que en esos 430 años Turquía se pasó en luchas 285 años, Rusia 232, España 230, Francia 224, Austria 215, Inglaterra 179, Holanda 157, Suecia 156 e Italia 105.

Y como si en esa estadística no tienen que computarse las guerras ofensivas y defensivas que tuvieron esas Naciones para hacer su clasificación como más o menos guerreadoras, sorprende la afirmación de Herr Glockemeier, estando tan cerca como estamos de la Gran Guerra de 1914 a 1918, de que Europa se va haciendo pacifista; y en apoyo de esta afirmación dice que en el sigle 17 las Naciones Europeas tuvieron las unas y las otras guerras, que sumadas llegaban a 653 años, que bajaron a 485 años en el siglo 18 y a 254 en el siglo 19, siendo 30 años que llevamos del siglo 20 de menos años de guerra, pues solo suman 58 años sus conflictos armados.

Después de esta enumeración nos sorprende ese autor alemán con otra afirmación, sobre todo tratándose de los países del Sudoeste de Europa, en donde ha habido guerras tan numerosas, afirmando que ellas se debieron a la convivencia de razas procedentes de distintos orígenes que convivían dentro de una nacionalidad. Comprendiendo esa dificultad de convivencia pacífica, Venízelos y Kemal Bajá se enviaron mútuamente los turcos que vivían en Grecia y los griegos que de antaño vivían en Turquía.

Después de enviarse mútuamente sus naturales, ha podido Venízelos hacer un viaje a Turquía para abrazar a Kemal Bajá, que salió a recibirlo. Así han puesto término ambos Presidentes los 600 años de guerra entre griegos y turcos.

La enemistad latente entre Bulgaria y Yugoeslavia ha motivado choques fronterizos, dice el autor que comento, y ambas Naciones han nombrado una comisión mixta que habrá de fijar el cambio de propiedades entre los terratenientes de ambos países y volver a su Nación cada cual.

Por ese origen de razas, dice el autor que comento, Italia reclama Córcega y Malta.

Bien pudiera decirse, si a tanto se llegase en el cambio, que los aragoneses pudieran reclamar a Inglaterra, con el apoyo de España, la Isla de Malta, como suya por haberla conquistado los Caballeros de Aragón.

Naturalmente aprovecha esa exposición pacifista Herr Glockemeier, para pedir que se devuelva a Alemania el Corredor de Danzig, que se permita la unión de Austria y Alemania, y se devuelva a Hungría la Transilvania, que hoy es de Rumanía.

Habría que entrar en discusiones laberínticas si se pusiesen sobre el tapete esas devoluciones de territorios, sin contar con que al través de los siglos ha habido cambios, por conquista casi siempre, de territorios.

Cita Glockemeier a los Estados Unidos, como argumento vivo en favor de su afirmación, puesto que en sus 155 años de existencia como Nación, han tenido sólo 28 años de guerra; pero dice a continuación que si bien tienen los Estados Unidos a Méjico al Sur, discrepan tanto ambas razas, la norte-americana y la mejicana, que nada invita a la absorción de este país.

Solo olvidando la guerra de los Estados Unidos con Méjico y la absorción de territorios de éste por aquéllos, se puede tergiversar la Historia para acomodarla a una teoría que puede ser sostenida en un caso de nacionalidad, pero no en todas las adquisiciones de territorios.

No hay duda que la creación de la Liga de Naciones, a cuyo conjuro se asociaron los Estados Unidos al proyecto de paz Briand-Kellogg, ha contribuído a poner paz entre Nacionse que estaban cercanas a venir a las manos. También los Pactos de Locarno a que tanto contribuyeron Francia, Inglaterra y Alemania, han sido los jalones de ese camino para la paz en Europa.

El Tribunal Permanente de Justicia Internacional de La Haya conoce de las violaciones de los Tratados y problemas comprendidos en la esfera de la Ley, y ha decidido ya numerosas cuestiones que tiempos atrás, faltos de esos medios de llegar a la paz, hubieran conducido directa y rápidamente a la guerra.

La Diplomacia estrictamente secreta, casi se ha abolido, resultando así que el aislamiento de una Nación de todas las demás Naciones, mascullaba a solas las noticias secretas que recibía, sin tener como hay esas Ligas, Tribunales Internacionales y esos Pactos Internacionales, que son valladares franqueables para llegar a soluciones amistosas internacionales.

De nuevo se ha pospuesto por un año la discusión en el Senado de los Estados Unidos sobre la quinta enmienda de Elihu Root enviada al Senado y que el Presidente Hoover había pedido que se pusiese a la orden del día de la sesión del Senado, no lográndolo empero; y ya dicen los adversarios del Presidente en esa cuestión que no se discutirá hasta dentro de un año, es decir, si los Estados Unidos podrán someter sus cuestiones internacionales que elijan a ese Tribunal de Justicia de La Haya.

Otros Senadores, y entre ellos Mr. Borah, cree que en los tres primeros meses de 1931, se tratará de esa cuestión en el Senado norte-americano.

¿Qué pueden hacer los Estados Unidos en caso de que una Nación firmante del Pacto Briand-Kellogg lo viole?

Nada menos que tres proposiciones se habían redactado aún antes de la firma de ese Pacto, en los mismos Estados Unidos; sus autores fueron Capper, Burton y Porter. Las dos primeras obligaban a los Estados Unidos a no ayudar a una Nación que violase el Pacto. La de Porter, obligaba a los Estados Unidos a impedir la exportación de armas y municiones a cualquier país en estado de guerra; y a esto el Delegado de los Estados Unidos en la Comisión del Desarme de la Liga de Naciones, de modo extra oficial que era posible que los Estados Unidos tomasen parte en una Conferencia Internacional motivada por la violación del Pacto Briand-Kellogg.

Si esa consulta internacional hubiera sido posible en 1914, el Ministro de Estado de entonces de Inglaterra, Sir Edward Grey, hubiese podido evitar la Gran Guerra, como así lo deseaba.

LA MODA EN PARIS

POR PAULINA DE LACALLE

A medida que la moda se feminiza y se adorna mas cada día haciéndose, si así podemos decirlo, de mas vestir, se acentúa mas y mas la diferencia que separa los vestidos de ciudad de los puramente deportivos; es decir, de los apropiados para la práctica de los sports. Los modistos han creado para los sports tipos completamente especiales y apropiados para cada uno de ellos.

El resultado ha sido ventajoso para esa clase de vestidos que han conseguido, entre otras cosas, el que resulten de una comodidad práctica, resultando mas apropiados para el uso a que se les dedica desde que la moda los redujo a su lugar apropiado.

El vestido deportivo sigue siendo corto pero bajando siempre de la rodilla y llegando en algunos modelos —según la tendencia de cada creador hasta media pierna. Generalmente estas faldas van acompañadas por blusitas de fino jersey de lana, muy flexible, en color liso y de preferencia claro.

Los jerseys de punto, hechos a mano, continúan desempeñando importante papel en este tipo de vestidos. Una razón para explicar el que las mujeres parezcan no cansarse de esta clase de jerseys es, sin duda, el que cada temporada se presentan con nuevos y caprichosos dibujos y hasta con nuevas formas. Todo lo cual contribuye a darles una novedad siempre renovada. Entre las novedades de la temporada citaré una blusa cruzada en el delantero y cerrada con cuatro grandes botones, hecha con un grueso punto a mano y cuyo dibujo forma una especie de calados. Los hombros y los puños están trabajados con anchas rayas en relieve, lo que forma en la parte alta una especie de canesú algo más liso que el resto de la blusa —la que va remetida dentro de la falda— cuyo adorno se complementa con unos gemelos como las de las blusas camisero. Todo lo cual da una nota nueva al tan conocido sweater de lana.

Los sweaters que van sobre la falda, es decir, los que no van remetidos dentro de ella, son por regla general muy cortos, ceñidos en el talle por un cinturón y terminados en su parte inferior con una ancha tira, que también forma rayas en relieve y que estrecha y sujeta las mallas de la prenda para que esta quede ajustada a las caderas. Muchos de estos jerseys llevan un pequeño canesú, de un tono más claro, o de dos tonos distintos, lo que les dá un aspecto más adornado y agradable.

Y ahora digamos algo especial sobre el vestir apropiado para el automóvil. La elegancia propia para el auto difiere de la elegancia para la calle; es más sencilla, más cómoda y menos complicada. El verdadero chic tiene como una de sus características más esenciales la de que el vestido armonice con las circunstancias y las necesidades del momento. Así pues, en el modo de vestir para el auto hay que tener en cuenta dos circunstancias; el viaje por carretera o las actividades de la ciudad. Cada una de ellas exigen indumentaria diferente. Para un viaje de excursión en automóvil la moda recomienda una chaqueta de género flexible, una falda y una blusa o un sweater de fino jersey o de punto hecho a mano. Inútil decir que todas las partes de este ensamble deben ser de idéntica tonalidad o en colores que armonicen agradablemente. Por ejemplo: el abrigo puede ser de grueso tweed de tonos mezclados, la chaqueta y la falda de jersey liso de un color igual al tono general del abrigo; y el sweater de punto, moteado, recordando la tonalidad de las otras piezas. El mayor encanto de un ensamble de esta clase radica en lo cómodo y práctico que resulta para una excursión, por cuanto permite el aligerarse más o menos de ropa, según las necesidades del momento, quedando siempre bien vestida. Además, a este ensamble puede adicionarse una blusa de seda blanca o de crespón de seda en un tono pálido que haga juego con el color de la falda; blusa que puede llevarse en el bolso de mano o el bolsillo y que servirá para renovar completamente el aspecto del ensamble al término del viaje, bien para cenar en el hotel o para visitar unos amigos con los que se haya de pasar la velada.

Con los vestidos de lana, de una pieza, se están llevando cinturones de cuero de una solidez desacostumbrada en este detalle de la indumentaria femenina. Los hay de una elegancia muy severa, anchos de unos cinco centímetros y con dos hileras de pespuntes a máquina en sus filos. En muchos de ellos la hebilla forrada de piel que o bien hace juego con el tono de color más fuerte de lana del vestido—cuando éste es de los llamados de mezclilla— o dan una nota de discreto contraste; viéndose también algunos en los que el color del revestimiento de la hebilla hace juego con el empiecement y las bandas, que con frecuencia adornan los vestidos en color diferente al del resto del mismo.

Paulina.

MODELO DE GERMAINE DECOMPTE. — Bellísimo abrigo de lana negra con adornos de piel y manguitos del mismo material.

M.E.C.D. 2016

VIDAL GREGORIO, EL PESO PLUMA ESPAÑOL, LLEGA HOY

Un Home Run de Lennes, Con un Hombre en las Bases Produjo la Derrota de Narciso Picazo, 3x2

SPORTS **DIARIO DE LA MARINA** SPORTS

AÑO IC — LA HABANA, JUEVES 1 DE ENERO DE 1931. — PAGINA QUINCE

SE CORRE ESTA TARDE EL PRIMER STAKE DE LA TEMPORADA

SE SUSPENDIO EL MATCH ANUNCIADO PARA EL STADIUM DE LA POLAR

Por la lluvia no pudieron jugar el «Conte Grande» y el Club Deportivo Templete

Se anunció para ayer un match entre el equipo del vapor italiano «ConteGrande» y el «Deportivo Templete», en el «Campo Polar». Y como novedad al mismo se anunciaba la actuación de «Pelotazo», como referee. Había algo más agradable aún, que no se cobraba la entrada.

Como es fácil comprender se dirigió a Puentes Grandes como un sólo hombre el crecido número de aficionados que componen el numeroso Ejército de la Botella, pero el gozo se fué al pozo, pues apenas llegamos al estadío de Rubín nos enteramos que el match había sido suspendido con motivo de la lluvia. ¡Figúrense ustedes el comentario que habrá hecho cada aficionado después de gastarse los diez kilitos del entretenido viajecito!

No lo pasamos del todo mal, pues aunque parezca mentira nos entretuvimos bastante en ver las cosas que cada uno de los aficionados decía, y en los gestos que acompañaba a sus palabras, tan pronto le decían «Se suspendió el partido por la lluvia». Los había tan exigentes que con el pajilla hecho una meicocha sostenían que no llovía, pero lo decían guareciéndose bajo los arbolitos que tan coquetonamente hay a ambos lados de la carretera que conduce al «Campo Polar».

Uno de los que tuvo que dar marcha atrás fué el árbitro. El pobre «Pelotazo», que iba a dar una lección de arbitraje, según el compañero Ancos, nos dijo aún con el pito en la boca: «No son de pista húmeda». Y lamentándose de su mala suerte cogió el carro de tan mala gana que hasta se olvidó de pagar.

También los muchachos del Deportivo Templete quedaron muy contrariados, pues iban dispuestos a agregar un triunfo más a sus victorias «internacionales».

FELIZ AÑO NUEVO

LOS componentes de esta Sección de Sports desean a todos sus lectores en el año que hoy alborea, las mayores venturas, el colmo posible de la felicidad. Han transcurrido otros 365 días en los cuales hemos tratado de encontrarnos a la altura del interés que siempre han demostrado los asiduos lectores del DIARIO DE LA MARINA por sus páginas de sports; esperamos haber llenado nuestro cometido una vez más, prometiendo no descansar en lo futuro para que nuestra labor resulte premiada como lo ha sido hasta el presente.

A todos, ¡feliz y próspero Año Nuevo!

RELAMPAGO SAGUERO SE ENFRENTARA CONTRA PAL MACDONALD, EL VIERNES

TAMPA, Dic. 31, (AP.) — Relámpago Sagüero, campeón welter de Camagüey, comenzará su campaña de 1931 en Coral Gables, cuando se enfrente el viernes próximo con Pal McDonald, en Miami.

EL BASKET BALL EN LOS ESTADOS UNIDOS

El 3 de Enero comenzará el campeonato de la Liga intercolegial del Este.—Los equipos que se encuentran fuera de la Liga son superiores. Booth resulta una estrella en el equipo de Yale

(POR HERBER BAKER)

Cronista de la Prensa Asociada

NEW YORK, Diciembre 31. (AP.)—Los teams intercolegiales de basket que compiten en el circuito del Este están divididos en dos partes. Los que pertenecen a la Liga Intercolegial y los que están fuera de ella.

Los que están con la Liga son seis: Dartmouth, Columbia, Pennsylvania, Cornell, Yale y Princeton, y aunque parezca raro, no representan la máxima potencia del basket que se juega en el Este. Los teams «independientes», que pasan de doce, son muchos más fuertes en el papel y en el court. En este grupo pueden incluirse los equipos del City College, de New York, la Universidad de Fordham, la Universidad de New York, el St. John.s Quintet, Syracuse, Colgate, Pittsburgh, Army, Navy, Temple, Brown, Penn State y Villanova.

Aunque casi todos los quintetos están en marcha desde hace tiempo, celebrando partidos entre sí, el campeonato oficial de la Liga Intercolegial no comenzará hasta el 3 de Enero y Columbia, con su poderoso conjunto, parece indicar para repetir. El formidable ataque de los «leones» ha sido construído alrededor de Lou Bender, George Gregory, y Davey Jones, que constituyen la crema del basket intercolegial. Bender fué el año pasado el líder de los anotadores de la Liga, habiendo resultado una verdadera estrella en todos los departamentos del juego. Jones resultó un guard estelar y cerró la season permitiendo tan solo un bajo promedio de anotación a sus contrarios.

En la opinión autorizada de los expertos, Dartmouth es el único team que podrá resistir el empuje de Columbia, que ha demostrado ya, en sus primeras salidas del año, suficiente preparación y condiciones para ganar el campeonato. Cornell puede resultar también un contrincante de valor. En estos últimos días se ha apuntado dos victorias sensacionales.

Joe Meyers, center del equipo del Dickinson College, es por ahora la figura más destacada de la temporada. En todos los juegos en que ha participado ha metido más de cinco goals y últimamente anotó doce frente a Pennsylvania. Meyers es tirador de una sola mano y tiene especial habilidad para escapar del guarding contrario ayudado por rápidos dribles. En el juego contra Penn Meyers se le fué frecuentemente a Hal Sander y Jim Peterson, que están considerados como dos magníficos defensas.

En el equipo de la Universidad de Yale está jugando también con mucho acierto el pequeño Albie Booth, que fué una estrella en el team de futbol de la Universidad. Guiados por Booth, que se ha revelado como uno de los más rápidos forwards del circuito, Yale logró tres victorias seguidas antes de perder con Fordham. Y en el juego con Fordham, Booth resultó una estrella anotándose siete field goals.

La Universidad de Pittsburgh, que perdió tan solo dos juegos en 25 que efectuó el año pasado, cuenta esta temporada con otro excelente equipo y parece bien colocado para repetir su performance. El team ha perdido los servicios de Charley Hyatt, que fué un hábil tirador en 1929, pero ha ganado los de tres jugadores de futbol que al jugar basket por primera vez han resultado verdaderas estrellas.

El equipo de Pennsylvania ha estado muy fatal en estos últimos días. Ha perdido tres juegos seguidos por el Oeste, incluyendo partidos con Michigan, Wisconsin y Notre Dame. En todos esos juegos, el score ha sido bastante apretado, pero la derrota siempre ha correspondido a Penn. Es posible que lo hagan mejor cuando vuelvan a sus terrenos.

Una de las más grandes sorpresas de la temporada ha sido, sin duda alguna, la derrota recibida por el quinteto de Syracuse a manos de Dartmouth. El ataque de Syracuse, construído alrededor de Haymann, Beagle y Katz funcionó admirablemente esa noche, pero la defensa de Dartmouth estuvo superior.

Colgate ha ganado hasta ahora con aplastantes scores. En su primer game triunfó 58 por 14 y en el segundo 62 por 29, pero pronto tendrá que detenerse en sus anotaciones. En su schedule aparecen juegos con Syracuse, Dartmouth, Columbia y Fordham que probablemente les aplicarán algunas derrotas.

Las Prácticas Matinales

Un cuarto de milla

Rollin Em Down, 24.

Tres octavos de milla

A. Frost, 37 3-5; Algol, 37; Blackwell, 37; Bird of Prey, 36 2-4; Broken Stone, 37 2-5; Big Doug, 35 1-5; Cheers, 40; Dick Weidel, 40; Film, 36; Iron Master, 37; Kavanagh, 37 4-5; Vast, 39; Lightning Girl, 38 3-5; Lee Cooper, 38; Miss Elizabeth por, 38; epr, 38; Miss Elizabeth, 36; Merry Windsor, 35; Mr. Moon, 38; Ormont Rock, 36; Perigrina, 37; Rare Charm, 40; Sam Dick, 39 4-5; The Angelus, 36; Yam Toy, 40; Campanini, 40.

Media milla

Anita Allen, 58; Beau Ideal, 51 3-5; Bright Red, 55; Belial, 49 3-5; Calzona, 49; Don Fernando, 50; F. C. Compton, 50; Fair Glow, 50 3-5; Garock, 51; Hilaria, 55 2-5; King David, 50; Patsy Carter, 49 3-5; Sun Mission, 52 1-5; Suelboc, 56; Treacle, 49 1-5; Wild Dreams, 48 4-5; Zenonian, 55.

Cinco furlongs

Antha S, 1.07; Boys Howdy, 1.09; Clifton Maid, 1.03 4-5; Contemplate, 1.02 2-5; Ellen Adair, 1.05 2-5; Knight Commander, 1.01 3-5; Librarian, 1.05; Kioleli, 1.12; Laughing Girl, 1.02 1-5; Millson, 1.07; Maclona, 1.03 2-5; Ocean Current, 1.04; Ruth Marie, 1.01; Sister Adele, 1.07 2-5; Thunder Nymph, 1.01.

Tres cuartos de milla

Baltimore, 1.20; Bye O-Baby, 1.16 2-5; Fig Leaf, 1.17; Black Pan, 1.17; Gen. Clinton, 1.18 2-5; Golden Saga, 1.17; Gracious Me, 1.16 2-5; Honey Bunch, 1.19 1-5; Hazel Hopps, 1.15; Jack Crain, 1.20; Lancer, 1.19 3-5; Mike Brown, 1.24; Miracle, 1.30; Promptor, 1.17 3-5; Southland Toy, 1.20 1-5; San Carlos, 1.17; Si Roul, 1.17 2-5; Trusty Crow, 1.22; Watch On, 1.17.

Siete furlongs

King at Arms, 1.36; Ondora, 1.30 2-5; Sinon, 1.35; Uncle Boat, 1.30.

Una milla

Bumpkin, 1.48; Fairyman, 1.45; Royal Sable, 1.46; Shasta Grafton, 1.48.

MISS BONNIE HEALING NADO LAS 150 YARDAS BACKSTROYE EN 1.54 3-5

SYDNEY, Australia, Dic. 31, (AP.) —Miss. Bonnie Healing, que representó a Australia en la olimpíada de 1928, estableció lo que puede llamarse un record mundial en las 150 yardas, backstroke, nadándolas hoy en los baños Cogee, en 1454 3-5.

El record femenino de los Estados Unidos fué establecido por la malograda Sybil Bauer, de Northwestern, en 1923. E. King, de la Gran Bretaña, posee el mejor tiempo del mundo para damas, cubriendo la distancia en 1.57 2-5 en 1928.

COPA DE LA DERROTA

Sir Thomas Lipton (derecha) que en vano ha intentado cinco veces ganar la copa América en las regatas angloamericanas, y siempre ha recibido la derrota con la sonrisa del buen hombre de sport, se ve aquí recibiendo del Alcalde neoyorquino, James J. Walker, una copa de «buena voluntad» que se adquirió después de una inmensa suscripción a la cual contribuyeron innumerables personas admiradoras del viejo lobo de mar.

El pequeño lanzador del Teléfonos había pitcheado admirablemente a los americanos, pero en el octavo fué víctima de un golpe de suerte, seguido del homer del infielder de la Universidad de Temple. Ambos teams dieron una gran exhibición

HOY JUEGAN POR LA MAÑANA A LAS DIEZ

(POR PEDRO GALIANA

Dos formidables jonrones, uno de ellos conectado con un hombre en las bases en el octavo inning del game, condujo a nuestro brillante lanzador zurdo Narciso Picazo a una derrota frente a las Estrellas Intercolegiales americanas seleccionadas por la revista «College Humor», en el desafío celebrado ayer tarde en el hermoso Stadium de La Tropical. El score final fué de 3x2.

Después de haberse visto sorprendido por un buen comienzo de los americanos, que lograron una carrera en el inning de apertura por un gran batazo de cuatro esquinas conectado por el afamado Mc Grath, estrella de la Universidad de Harvard, Picazo pitcheó cautelosamente y se convirtió en pocos minutos en el maestro de la situación. Un home run de Pajares, con Domínguez en las bases, le dió la delantera en el score en el cuarto y eso pareció concederle el éxito del game, pero la fatalidad le persiguió en el octavo inning, y después de permitir que se le embasase un hombre al resbalar al momento de tirar a primera, fué víctima de un largo homer de Lennes que decidió el juego a favor de los visitantes.

El batazo de Lennes, lo mismo que el de Mc Grath fueron conectados sobre curvas para abajo que lanzó Picazo, esperando quizás en dominar a los americanos por su afición a las bolas altas. Mc Grath encontró muy bien la pelota en el primer inning, disparando una línea formidable por el center que llegó hasta la pizarra anotadora y Lennes, «golfeó» en el octavo para conectar una especie de «entre dos y tira bordada» entre left y center.

Puede decirse, sin embargo, que el brazo lanzador de los telefonistas, orgullo local, no hubiese perdido el game si no llega a ser porque resbaló en el octavo inning cuando, después de un out, trató de matar en la inicial al pitcher Aube al batearle éste un rolling de bound grande por el box.

MAGNIFICO TEAM

El team americano, como hubimos de anunciar repetidas veces, constituye un verdadero conjunto de Liga Grande y por la forma en que fildea y actúan en el field se ve que conoce mucho del baseball. El catcher Garrity, de la Universidad de Holy Cross, no solo es un «hitter» peligroso sino que lleva muy bien a los pitchers y tira admirablemente a las bases. Lennes, la tercera base de Temple, tiene tipo latino, juega con mucha soltura y parece amigo de las «bravas», pues se pasó la tarde protestando la forma en que se viraba Picazo, y trató por todos los medios a su alcance de que su opinión sobre el pitching de Narcisín «contase» en la del umpire. Como bateador, demostró calibre, pues aparte de ganar el juego con un cuadrangular en el octavo, ligó un buen hit en el quinto que estuvo a punto de producir anotación. Al campo también gustó a los aficionados, habiendo cerrado el juego con una bonita jugada de doble play después de haber aceptado una fuerte línea de Picazo.

Berger, el short stop, que juega en la Universidad de New York, no bateó gran cosa, pero fildeó elegantemente en el campo corto, demostrando mucha soltura en el puesto. Igual hicieron Sullivan, la primrea base de Notre Dame: McGrath, el center fielder de Harvard y Miss, un outfielder de Purdue.

Los pitchers trabajaron bastante bien, a pesar de que afrontaron algunas situaciones difíciles. Noznoesky, zurdo de la Universidad de Georgetown, empezó el game y llegar a dar un escón de ponchados, pero después se debilitó y fué bateado duramente. Explotó en el cuarto inning después que Pajares le bate un home run y Azor y Picazo siguieron con hits.

Aube, de Fordham, terminó el game y aunque entró un poco wild, pareciendo una especie de «paloma» para los criollos, se compuso mucho y cerró fuertemente, haciendo comer prácticamente en sus manos a los mejores hitters del Teléfonos.

LOS CUBANOS

Del equipo Telefónico poco tenemos que decir. Ya saben ustedes cómo juegan siempre estos muchachos; con mucho amor propio, gran cohesión y ofreciendo siempre lo mejor que pueden.

Picazo pitcheó como siempre, y pudo haber ganado si no llega a ser por el momento débil del octavo. Estuvo intransitable en distintas entradas y cuando se encontró con innings peligrosos se viró rápidamente a las bases para sorprender a los Yankees fuera de las almohadillas.

Romero estuvo muy bien en la intermedia. Reyes fildeó mucho en la inicial, y Azor y Matías Flores batearon el «millón», a más de trabajar admirablemente en los jardines. Matías, sobre todo, se colocó admirablemente para fildearle a los americanos.

La forma en que Picazo sorprendió a los colegiales Yankees dió lugar a muchas protestas de los visitantes. Casi todos reclamaban balk, alegando que Narcisín presentaba la pelota, metido en el cajón, antes de virarse a las almohadillas. En ningún caso el umpire de home falló en favor de los americanos, perfectamente comprobado que el pequeño hurler criollo pitcheaba dentro de las reglas del baseball.

En uno de los innings, en el sexto, estando Lennes en tercera y Berger en segunda con dos outs, Picazo se vió genialmente y sorprendió al third baseman de la Universidad de Temple fuera de la base. Fué un out franco y terminante, pero el «latino» creyó oportuno protestar y recurrió a todos los medios para conseguir la declaratoria de balk.

El juego se detuvo durante largo rato mientras duró la discusión, pero al fin Lennes comprendió que no tenía razón y el match continuó sin más interrupciones que lamentar.

LA PRIMER CARRERA

Al iniciarse el juego, los americanos anotaron su primera carrera en la forma siguiente:

Lennes fué out en fly largo al right. Berger murió de segunda a primera y McGarth conectó un largo batazo por el center que le valió un home run. La pelota llegó hasta la pizarra anotadora. Seguidamente Sullivan disparó un hit por primera, pero después se lanzó al robo de segunda y fué out de Picazo a Reyes a Colinó.

En su primera entrada el Teléfonos puso hombres en primera y segunda con un out, pero Reyes bateó por segunda y entre Livezey, Berger y Sullivan confeccionaron un rápido doble play que mató el inning.

En el tercer Garrity abrió con un tubey y fué a tercera por sacrificio del pitcher, pero Picazo se viró rápidamente hacia Pajares y lo sorprendió fuera de la base para librar al team de una posible anotación.

En el final de ese acto el Teléfonos volvió a colocar hombres en primera y segunda, pero nuevamente recibió el escón.

ARRIBA EL TELEFONOS

En su cuarta entrada al bat, los americanos embasaron a Sullivan, pero Picazo volvió a virarse, sorprendiendo como un niño recién nacido fuera de la inicial.

El Teléfonos aprovechó ese inning para irse arriba en el score. Domínguez fué el primer bateador de la entrada y se embasó por base por bolas. Espiñeira fué out en fly a primera tratando de sacrificarse. Entonces Pajares engarzó una buena pelota de Nozneski y la envió a lo más profundo del left por un home run. Domínguez anotó delante de él. Seguidamente Azor y Picazo batearon hits, produciendo la salida del box de la estrella de Georgetown, pero en esos momentos Picazo se separó de la inicial y dió lugar al out de Azor en tercera de Garrity a Sullivan y de éste a Lennes.

En el séptimo Azor abrió con un tubey y fué a tercera por sacrificio de Picazo. Romero recibió una base por bolas, pero Colinó elevó un foul fly a la inicial y Romero fué doblado.

LAS DEL «GANING»

En el octavo cristalizaron las del «ganing». Garrity, primer bateador de la entrada murió de pitcher a primera. Aube bateó otro rolling

Continúa en la página DIECISIETE

JOSE R. CAPABLANCA PERDIO CON MIR KHAN

En una partida llena de complicaciones el cubano se rindió a los 66 movimientos. Tres empatados en el segundo puesto y el primero queda en posesión del indio vencedor de Raul

HASTINGS, Dic. 31, (AP.) — Al encontrarse con Mir Sultan Khan, de la India, campeón de la Federación Británica de Ajedrez, en la tercera vuelta del torneo de maestros en el Festival de Ajedrez del Festival Ajedrecista de Hastings, José R. Capablanca, de Cuba, sufrió hoy un inesperado percance y se vió derrotado en una partida llena de complicaciones que duró 66 movimientos. El resultado deja al príncipe hindostánico en la indisputada posesión del primer puesto con tres victorias seguidas a su crédito. Capablanca descendió a un empate en el segundo, tercero y cuarto con el De. Euwe, de Holanda, que batió a F. D. Yates, ex-campeón inglés, y con Sir George Thomas, también ex-campeón, quien venció a Colle, de Bélgica.

Como se ha comunicado ya en anteriores cables Sultan Khan con las blancas adoptó una apertura del peón de la Dama contra la cual el maestro cubano estableció la llamada Defensa India. En la primera sesión éste capturó la Dama negra, pero a trueque de dos Torres y al llegar la hora de aplazar el juego el magnate oriental poseía a juicio de la general opinión una posición un tanto más preferible que la de su contrario. Sultan Khan la fué mejorando poco a poco en la última sesión y por fin logró entrar a Dama con uno de sus peones. Entonces Capablanca se rindió. Una estruendosa y entusiasta ovación poco acostumbrada en reuniones ajedrecistas saludó el éxito del brillante maestro de las Indias Orientales. Su rival de las Occidentales se unió a ella con la mayor buena voluntad y simpatía.

El doctor Euwe apeló a una Defensa Caro-Kann en su juego con Yates, que lo hizo muy mal en el juegomedio y perdió una pieza. El holandés ganó en 40 movimientos. Miss. Menchik, de Checoeslovaquia, bien que con un peón de más al pronunciarse el aplazamiento, sólo pudo entablar con Tylor, de Inglaterra en otra Defensa India de 44 jugadas. Unas segundas tablas fueron el resultado del juego entre los ingleses Winter y Michell, que también fué una Defensa India, la apertura más generalizada hasta ahora en el torneo. No duró más que 24 movimientos. El último juego en terminar fué entre Sir George Thomas y Colle, de Bélgica, quien desarrolló un juego irregular contra una apertura del peón de la Dama. El baronet inglés jugando en su mejor forma ganó un buen final en 57 jugadas.

Situación actual:

	Jds.	Gdos.	Pds.
Mir Sultan Khan	3	3	0
Capablanca	3	2	1
Euwe	3	2	1
Thomas	3	2	1
Menchik (x)	2	1½	½
Michell	3	1½	1½
Tylor	3	1	2
Winter	3	1	2
Yates (x)	2	0	2
Colle	3	0	3

Los marcados (x) tienen un juego aplazado.

Sorteo para la cuarta vuelta: Michell-Menchik; Tylor-Yates; Colle-Winter; Sultan Khan-Thomas; Euwe-Capablanca.

LOS DODGERS TIENEN YA LA FIRMA DE 30 DE SUS JUGADORES

N. YORK, Dic. 31, (AP.) — Este será realmente un feliz Año Nuevo para los Robins, pues han anunciado que se habían recibido contratos ya firmados de treinta jugadores. En ninguna época de su historia, ni en la memoria del hombre más viejo de la ciudad ha habido nunca un club en las Mayores con tantos jugadores contratados antes del día de Año Nuevo.

Como Alineará la Juventud Asturiana en el Match de Hoy

Anoche se nos acercó el señor Conrado González, entrenador de la Juventud Asturiana y nos dijo el equipo que pondría hoy frente a los argentinos del Vélez Sarsfield, en La Tropical.

Será este:

Amador, guardameta; Castro y Begoña, defensas; Valentín, Janozzo y Mieres, medios; Leiva, O-Donell, Beringer, Sentmiklossy y Benegas, delanteros.

EL ULTIMO TOQUE DE LAS PRACTICAS FUERON LAS QUE DIERON AYER

PASADENA, Dic. 31, (AP.) — El último toque de preparación que a menudo hacen o deshacen un team fué dado hoy aquí a los de Washington State y de Alabama, rivales en el décimosexto torneo anual de las Rosas en el fotball interseccional.

Entrenados hasta ponerlos a punto, ambos equipos ejecutaron ayer una breve práctica, su primera en el Tazón de las Rosas, escenario del encuentro de Año Nuevo.

Es el primer ejercicio enteramente secreto que ambos teams han realizado, pero se tiene entendido que ambos coaches, Wallace Wade, en su postrer aparición como general de gridiron de Alabama y Orin Hollingbery, de Washington State, dieron gran importancia a sus jugadas de pases.

Ambos mentores pueden jactarse de poseer fuertes líneas de combate, al través de las cuales han sido pocos los touchdowns que se han abierto paso este otoño. La Marea Carmesí se conquistó el calificativo de una gran oncena defensiva durante la campaña que la llevó a un empate por el campeonato de la Conferencia del Sur.

Julián Miravé Peleará el Sábado en la Arena Polar y Divino Rueda en Miramar Garden en el Star Bout del Domingo 4

Existe gran entusiasmo entre los fanáticos por presenciar estos buenos programas con los que se levantan las cortinas del año 1931

LLEGARA ESTA TARDE EL PUGIL HISPANO VIDAL GREGORIO

Los próximos programas de boxeo en esta «siempre fiel» ciudad de la Habana no tienen desperdicios. El sábado tendremos en la Arena Polar un excelente menú a base de Julián Miravé en el star bout con Roberto Carasend, más conocido por el remoquete de «Puño de Hierro». Y además cinco peleas, entre ellas un semifinal a seis rounds que es otra pelea estelar, y cuatro preliminares.

En Miramar Garden se batirá en el mejor encuentro de la noche el cienfueguero Divino Rueda con Baby Malpica, ganador del Fillo Echeverría por foul en el segundo episodio. Este match ha llamado mucho la atención de los fanáticos, pues de vencer Divino por K. O. a su oponente alcanzará algunos puntos sobre el Fillo que no pudo disponer de Malpica en dos rounds.

Este programa del Miramar Garden donde pelea Divino Rueda con Baby Malpica se efectuará el próximo domingo, es decir un día después del de la Arena Polar donde se bate el fuerte welter weight asturiano Julián Miravé. Con estos dos programas dará comienzo el año de 1931 y los entusiastas tendrán motivos para estar agradecidos a los empresarios de ambas arenas.

Después, para la otra semana, se espera que los profesionales hagan su reprise en la Arena Polar peleando Vidal Gregorio, de la Cuadra Cubana de Pincho Gutiérrez, con Johnny Cruz, el campeón metropolitano que ha demostrado en las últimas salidas encontrarse en su anterior forma.

En el vapor de la Florida se espera en la tarde de hoy a Vidal Gregorio, así nos lo comunica Pincho quien invita a los fanáticos a hacerle una calurosa recepción al valiente y famoso peso pluma hispano que viene a alegrar la gran temporada invernal de turismo que ya ha comenzado con gran afluencia de millonarios yanquis.

EL RECREATIVO GANO AL RACING DE MADRID POR SEIS GOALS A UNO

HUELVA, Dic. 31, (AP.) — El partido de balompié celebrado hoy aquí entre el Recreativo Huelva y el Racing de Madrid terminó con una victoria para el primero con score de 6 x 1. El Huelva dominó durante todo el match.

RECIBIO CRISTIANA SEPULTURA EL PUGIL INOCENCIO PEREZ

MADRID, Dic. 31, (AP.) — Asistiendo numerosos deportistas y amigos del finado fué enterrado en el día de hoy en el cementerio Almudena, el que fué boxeador Inocencio Pérez. El cortejo fúnebre salió del depósito judicial.

El Handicap De Año Nuevo

PREMIO: $3.000

Milla y Dieciseisavo

Evening Sky	96
San Carlos	112
Bad News Bob	107
Baltimore	98
Jem	112
Mike Brown	101
Boys Howdy	104
Monkey Shine	96
Night Tears	109
Carnival	99
Yam Toy	101
Bird of Prey	98

H C Hatch Entry

Paradise Stock Farm Entry.

EL MANAGER DE GODFREY OFRECE $100,000 A JACK SHARKEY O Y. STRIBLING

MEXICO, D. F., Dic. 31, (AP.) — En carta dirigida al director deportivo de Excelsior, Jim Dougherty, manager de George Godfrey ha ofrecido $100,000 a Jack Sharkey o a Max Schmeling si cualesquiera de los dos quiere pelear con Godfrey en esta capital el 5 de febrero.

Se asegura que el gigante de color se halla en magníficas condiciones para su encuentro aquí mañana con el máximo italiano Salvatore Ruggirello.

Muy interesantes campeonatos de golf se están efectuando este invierno en los terrenos de la Florida. Aproximadamente más de 50 torneos están ya en marcha, figurando en ellos los mejores golfistas de los Estados Unidos. En el que se está celebrando en el Miami Golf Club, por ejemplo, participan estrellas del juego como Miss Glenn Collett y Gene Sarazen, que gozan de gran reputación en los EE. UU. Otros jugadores afamadas como Johnny Farrell, Johnny Dawson, Harry Cooper, los Espinosas, Morton Smith y Miss Diana Fishwich, campeona inglesa, han expresado ya su intención de inscribirse en esas justas.

El Equipo Argentino "Gimnasia y Esgrima" Jugará Contra el Madrid

El alto mando de los «merengues» se reservará algunos de sus jugadores para el domingo, pues ese día tiene que jugar con el Deportivo Alavés en opción al torneo de la Liga

MADRID, diciembre 31. (AP) El equipo argentino «Gimnasia y Esgrima» ha llegado a ésta, siendo objeto de una cariñosa bienvenida por parte de los aficionados madrileños y la colonia argentina, entre la que se destacaba el Cónsul de ese país, señor Diana.

Se hacen augurios sobre el match que tendrá lugar el jueves (hoy) en el campo «Chamartín» entre argentinos y españoles.

El «Liberal» reconoce la superioridad del equipo argentino al que califica de «verdadero combinado, digno de ostentar la representación del futbol argentino, que se destaca entre los de todos los países».

Los contrarios de «Gimnasia y Esgrima» serán los merengues madrileños, cuyo alto mando estuvo gestionando, pero inútilmente, el refuerzo de los jugadores Samitier, Goiburu y Gorostiza.

El equipo que presentará el Madrid será éste: Vidal, Torregrosa, Quesada, Bonet, Antonio, Peña, Lazcano, Eugenio, Gurruchaga, García Puerta y Gale. El Madrid se ve obligado a prescindir de algunos de sus valiosos elementos que reserva para el domingo que tendrá que jugar su match en opción al Campeonato de la Liga, contra el Deportivo Alavés.

Créese que el nombramiento del árbitro recaerá en la persona del señor Espinosa, del Colegio del Centro.

A pesar del tiempo poco grato que hay, se advierte gran demanda de localidades.

EL OESTE CENTRAL NO TIENE SU TEAM EN LA MEJOR FORMA DE LUCHA

DALLAS, Tex., diciembre 31 AP. La falta de suficientes fuerzas de reserva en la línea de batalla acaso resulte fatal para el team del Oeste Central dirigido por el «coach» Bob Zuppke en su encuentro con los Todos strellas del Sud-oeste en el Townby Stadium aquí hoy.

Zuppke expresó ese temor mientras daba órdenes a su equipo en su última larga y extenuante práctica de ayer. La lesión en una rodilla sufrida por Arthur J. Massucci, el gigantesco «tackle» de la universidad de Detroit en un «scrimmage», ha costado a la oncena los servicios de uno de sus mejores jugadores y el veterano «coach» de Illinois se sentía hoy dudoso acerca de la eficacia de sus sustitutos.

A fin de disminuir todo lo posible la desventaja, Zuppke trató de que se aboliese la regla sobre sustitutos para poder enviar jugadores al campo con la frecuencia que deseara, pero se cree que el coach Morley Jennings del Sudoeste no se mostrará de acuerdo con esa medida.

Casimires Ingleses "Favorita" estilos Invierno 1931. Almacén de Paños SOBRINOS DE NAZABAL, Muralla 70.

M.E.C.D. 2016

Debuta Hoy el Equipo Argentino en el Stadium de La Tropical

MUCHOS ENCUENTROS DE ALTA ANOTACION SE DIERON ESTE AÑO EN LA AMERICANA

Los Yankeees, Atléticos y Cleveland, ayudados por sus fuertes baterías, anotaron gran número de carreras. En nueve desafios, el team que perdió anotó mas de 10 cerreras. Records del año

En el año que ayer terminó se dieron muchos juegos en la Liga Americana en los cuales el score final pareció más bien propio de partidos de basket ball o futbol. Los Yankees y los Atléticos, con sus formidables baterías, fueron grandemente responsables de esas altas anotaciones.

El día 22 de mayo, por ejemplo, los dos clubs se encontraron y registraron una anotación final de 20 por 13, habiéndose conectado más de 30 hits en el choque. Los Yankees emplearon cuatro pitchers—Hoyt, McAvoy, Johnson y Sherid—y los Atléticos seis—Shores, Quinn, Rommell, Earnshaw, Grove y Leibhart.

Los Indios de Cleveland también se mostraron vivos haciendo carreras en diversos encuentros. En uno de ellos, compitiendo frente a los Atléticos, ganaron con score de 25 por 7, habiéndole propinado más de 20 hits a los hurlers de Connie Mack.

En el campeonato hubo dos juegos en los que se hicieron más de treinta carreras, ocho en los que se anotaron más de veinticinco y treinta y uno en los cuales los dos teams contendientes hicieron más de 20. Además, según los records oficiales, hubo 133 encuentros en los que el equipo ganador anotó más de diez carreras.

También se registraron nueve encuentros en los que el team que perdió anotó más de diez carreras. Eso es una verdadera mala suerte, pues pocas veces se da el caso de que un team anote diez carreras y no pueda ganar. Los Yankees, por la falta de pitchers, fueron grandemente víctimas de ese «tough luck». Una vez perdieron con los Boston Red Sox con score de 14 por 13, y con el San Luis por 14 por 11. Al Detroit le ganaron 16 por 11, y al Washington lo vencieron en otra ocasión con score semejante.

Los Atléticos de Connie Mack vencieron una vez a los White Sox por 14 a 10. Ese día Connie empezó con Earnshaw en el box, después colocó a Mahaffey, y terminó con Grove. El viejo estaba desesperado por ganar aquel juego pues significaba prácticamente el pennant para los Atléticos. Los White Sox también utilizaron tres pitchers, pero de los tres, sólo Caraway y Thomas tenían turno regular.

En Detroit se jugó también un game en el que figuraron ocho pitchers, cuatro por el New York y cuatro por los Tigres.

Cinco de los juegos de alta anotación encontraron al equipo vencido con una lechada sobre sus costillas. Wes Ferrell blanqueó una vez a los Atléticos, mientras sus compañeros anotaban 15 carreras a Quinn, Mahaffey y C. Perkins. Los Yankees trataron a los Browns en idéntica forma, derrotándolos 15 por cero con Pennock en el box. El Boston blanqueó a los Yankees para ganarles 11 por cero y el Filadelfia a los Browns para triunfar 12x0.

Teniendo en cuenta solamente los juegos de alta anotación, los clubs registraron el siguiente record:

	G.	P.
New York	33	23
Washington	23	11
Filadelfia	22	13
Cleveland	22	18
Detroit	12	15
Chicago	12	22
San Luis	10	20
Boston	5	16

Véase a continuación el record de los juegos en los que el equipo ganador hizo más de 15 carreras:

Cleveland, 25; Philadelphia, 7; Rommel, Mahaffey, Mahon, Liebhardt.

New York, 20; Philadelphia, 13; Hoyt, Mc Evoy, Johnson, Sherid vs Shores, Quinn, Rommel, Earnshaw, Grove, Liebhardt.

Philadelphia, 19; Detroit, 2; Sorrell, Sulivan, Samuels, Page.

New York, 19; St. Louis, 10; Gibson, Wells, Mc Evoy vs Blaeholder, Kimsey, Holshouser Stiles.

Boston, 18; Cleveland, 3; Hudlin, Shaute, Miller, Jablonowski.

New York, 18; Chicago, 9; Lyons, Braxton, Wehde.

Washington 18; Cleveland 6; Hudlin, Lawson, Jablonowski.

New York, 17; Cleveland, 10; Pennock vs Hudlin, Shoffner, Beane.

New York, 17; Cleveland, 2; Brown, Jablonowski, Holloway, Gliatto.

Cleveland, 17; Boston, 7; Gaston, Smith.

Philadelphia, 17; Chicago, 9; Henry, Thomas, Weiland.

Washington, 17; Cleveland, 4; Beane, Brown.

Cleveland, 17; St. Louis, 6; Stewart, Collins, Holshouser.

Detroit, 16; St. Louis, 11; Uhle, Sullivan, Carroll, Sorrell vs Kimsey, Coffman, Holzhouser, Gray, Crowder.

Philadelphia, 16; Washington, 11; Earnshaw, Rommel vs Hadley, Braxton, Thomas, Moore.

Washington, 16; Philadelphia, 5; Shores, Rommel, Mahaffey.

New York, 16; St. Louis, 4; Blaeholder, Holshouser.

Chicago, 16; Boston, 4; Russell, Bushey.

Cleveland, 15; Philadelphia, 4; Quinn, Mahaffey, C. Perkins.

Detroit, 15; Washington, 1; Crowder, Liska, Fischer.

Philadelphia, 15; New York, 7; Ruffing, Sherid, Johnson, Edwards.

Cleveland, 15; Philadelphia, 2; Walberg, Rommel.

New York, 15; St. Louis, 0; Kimsey, Stiles.

New York, 15; Chicago, 4; Braxton, Thomas.

Chicago, 15; New York, 4; Ruffing, Holloway, Gómez, Henderson.

Philadelphia, 15; St. Louis, 7; Gray, Kimsey, Stiles.

Philadelphia, 15; Chicago, 1; Braxton, Henry, Walsh.

Cleveland, 15; St. Louis, 5; Gray, Kimsey.

Chicago, 15; New York, 7; Gibson, Wells, McEvoy, Pennock.

Corresponsal

Wilmer Allison derrotó a Henri Cochet en los juegos de tennis celebrados en el último torneo de Wimbledon.

Primo Carnera noqueó al famoso Big Boy Paterson en el primer round de la pelea que ambos celebraron.

George Earnshaw, de los Atléticos, pitcheó 298 innings en la última temporada y terminó a la cabeza de los lanzadores de ambas ligas en ese respecto.

Los Gigantes adquirieron los servicios de Hughey Critz a mediados de Mayo.

Julio Selignon es el campeonato intercolegial de tennis de los aficionados.

BLENO BLENOL
ALIVIA EN 24 HORAS

MILAGROS DEPORTIVOS

Quisieron Matar Un Caballo Favorito.

Apostadores profesionales, interesados en la caída del caballo "Pharlap", favorito para ganar el Merbourne Cup Race, le hicieron varios disparos con un rifle desde una máquina situada cerca de la pista donde "Pharlap" realizaba diariamente sus prácticas. Ninguna dió en el blanco y así escapó el equino de una muerte segura.

Aquella misma tarde, "Pharlap" fué embarcado hacia el hipódromo en un carro blindado, escoltado por la policía, y llegó a tiempo para ganar la carrera. Con su victoria los apostadores perdieron una millonada.

EL FIVE DE LA UNIVERSIDAD DE SYRACUSE LE ROMPIO EL INVICTO AL DE COLUMBIA

Al fallar Bender, el mejor anotador del quinteto de Columbia, el team no pudo hacer nada en su favor.—El match resultó muy movido a última hora

SYRACUSE, N. Y., diciembre 31. (A. P).—El equipo de basket de la Universidad de Columbia, que se encontraba invicto después de haber hecho cinco salidas al floor, cayó esta tarde víctima del empuje desarrollado por el team de la Universidad de Syracuse con score de 32 por 28.

Los campeones de 1929 de la Liga Intercolegial del Este finalizaron con mucho vapor y practicamente comprometieron el éxito de los locales poniendo muy parejo el score, pero la defensa de Syracuse se portó admirablemente en esos momentos y contuvo el rally antes de que pudiese causar mucho daño.

El quinteto de Syracuse, que en su última salida había sido vencido decisivamente por la Universidad de Darmouth, jugó un gran encuentro frente a Columbia y prácticamente puede decirse que los dominaron en el court de Morningside Heights.

Para Columbia fué un golpe terrible que Lou Bender, líder de los anotadores de la Liga Intercolegial, fallase dos canastas preciosas en las postrimerías del encuentro. Incuestionablemente, esas dos canastas costaron el game a los «leones», que pusieron en práctica un final impresivo muy esperanzados en triunfar.

Bender, gardeado por Dan Fogarty, de Syracuse, solo pudo hacer tres puntos en el game — todos por la vía de fouls,—y después falló dos canastas cuando le hicieron dos pases magníficos muy cercanos al goal. La exhibición de Bender ha sido muy pobre comparada con otras que ha hecho frente a Staton Hall, Williams and Wesleyan, St. Francis y Orange.

Dave Jones, guard de Columbia, que es al propio tiempo un magnífico jugador de tennis y miembro del crew Varsity, anotó un total de diez puntos en el choque, siendo ocho de ellas productos de tiradas libres. Además tiró cuatro goals.

Syracuse terminó el primer half con una ventaja de cuatro puntos 14 por 10, caracterizándose este período por que Columbia no pudo romper en ningún momento la defensa de los locales. En este período, lo mismo que en el segundo se cantaron numerosos fouls debido a la proximidad con que gardearon ambos teams.

Los line ups:

SYRACUSE (32)

	Fig	Fog	Ptos
Haymann, rf.	6	2	14
Beagle, lf	2	3	7
Feldman, rf.	0	0	0
Elliott, c.	1	2	4
Golobe, c.	0	1	1
Fogarty, lg.	4	0	0
M. Katz, rg	0	0	0
Beach, lg.	0	0	0
E. Katz, rg.	2	2	6
Feldman, lf.	0	0	0
	11	10	32

COLUMBIA (28)

	Fig	Fog	Ptos
Bender, rf.	0	3	3
Obey lf.	0	2	2
Mc Coy, lf.	4	0	8
Mc Naughton,	0	0	0
Gregory, c.	2	0	4
Hartman, lf.	0	1	1
Whitney, rg.	0	0	0
Jones, lg.	1	8	10
	7	14	28

Referee: Risley.
Umpire: Kinne.
Tiempo de los halves: 20 minutos.

GRANDE
INYECCION "G" GRANDE
Cura de 1 a 5 días las enfermedades secretas por antiguas que sean, sin molestia alguna.
ES PREVENTIVA Y CURATIVA

MIRAMAR GARDEN OFRECERA HOY UN GRAN PROGRAMA

Se efectuará el desfile de Año Nuevo en su ring con seis star bouts a seis

Hoy será el Gran Desfile boxístico en Miramar Garden. Todos los fanáticos aguardan ansiosos la noche de hoy, día primero de año. El programa que se ha de presentar es de lo mejor. Seis peleas a seis rounds cada una, un verdadero derroche de boxeo que hará palidecer de entusiasmo a los fanáticos.

Ha habido que hacer un ligero cambio en el match estelar. Ya no aparecerá Joe Coego, se enfermó inesperadamente y en su lugar irá Roberto Bonar, el célebre Moños, quien tendrá de oponente a Joaquín Jorge, así quedará el match aun más nivelado.

LAS OTRAS PELEAS

Las otras batallas, no pueden ser más emotivas. Publio Quijano, el notable peso pluma, se batirá en un bout con el Chinito Mario Asan.

Kid Petisco, sin duda alguna el mejor peso pluma español actual, se enfrentará en otra pelea con Johnny Govantes el elegante peleador del Cerro y al que los fans conocen popularmente por el «Al Brown Cubano» por su peculiar estilo.

Carlos Ríos el famoso hombre de la Filarmónica, boxeará en otra reñida pelea con Angel Macías, ocnocido por «El Españolito».

Avelino Ballina, otro peso pluma español que promete mucho, y Avelino Barrera del Club «Esproncedа» serán los encargados de abrir el programa.

Además, habrá un bout extra obsequio para los aficionados, entre Félix Martínez, el peso mosca del barrio de Colón, y Joe Castro, fly weight perteneciente a la cuadra de Paco Simpson.

Todos los bouts constarán de seis rounds. En total 36. Actuará de referee en estas peleas Cuco Sánchez, el Lou Magnolia Cubano.

Los precios serán los siguientes: Balconcillos, $1.20. Sillas del ring, $1.00, y gradas, cincuenta centavos.

TOPICOS FUTBOLISTICOS
NOTICIAS Y COMENTARIOS

Se presentará esta tarde ante la afición habanera el equipo de futbol argentino «Vélez Sársfield», jugando contra el Campeón de la Habana, Juventud Asturiana.—Gran animación

COMO NUMERO PRELIMINAR: CENTRO GALLEGO E IBERIA

(Por «Peter»)

Debutará esta tarde en el Stadium «La Tropical» el equipo argentino «Vélez Sársfield» que llegó en la noche del martes a la Habana. Y su debut será con el Campeón de la Habana, Juventud Asturiana, conjunto que acaba de recibir lo que más necesitaba, un delantero centro pues el que tenía, que era bueno, está rindiendo más en la zaga. Hablamos de Castro.

¿Qué decir del gran match de esta tarde? Siempre resulta aventurado hacer comentario alguno sin conocer la valía del equipo visitante. Por referencias, podemos decir que el cuadro argentino que en la actualidad es huésped de la Habana, es bueno. ¿Motivos para hacer esta afirmación? Ahí va uno: El Vélez Sársfield lo componen los jugadores Evelio Cancio, Jerónimo Díaz, Fernando Paternoster, Manuel de Saa, Alfredo Sánchez, Alberto Chividini, Roberto Devoto, Carlos Volante, Norberto Arroupe, Agustín Peruch, Francisco Varallo, Bernabé Frreyra, Saul Quiroga, Alberto Alvarez, Eduardo Sparggon y Ernesto Garbini. No se necesitará estar muy al tanto del desenvolvimiento del futbol en la Argentina para saber que en ese grupo hay algunas figuras sobresalientes en Sur América. Ferreira, es un interior extraordinario para algunos, para otros, un famoso conductor de línea que no tiene que envidiarle nada a Tarasconi. Chividini, es uno de los mejores «halves» (medios); Varallo, otro de los «punteros» que destacan y Paternoster «un padre nuestro» a quien todos los clubs quisieran rezar. Ferreira, Chividini y Varalio fueron tres del grupo de los dieciseis atletas que envió la Argentina a la justa máxima de Montevideo. Esos tres jugadores; conjuntamente con Perinetti, J. Evaristo, Cherro Scopelli, Bosio, Peucelle, Orlandini y Zumelzu, entre otros, discutieron con los uruguayos la famosa final que tanto dió que hablar.

¿Otro motivo para creer que es un buen equipo? En el último número de «El Gráfico», de Buenos Aires, que ha llegado a nuestro poder, encontramos los resultados del «Vélez Sarsfield», en el Campeonato Argentino, de la Sección A. Le ganaron al Argentino de Quilmes, 2x1; al Argentino Juniors, 6x1; al Atlanta, 1x0; al Bánfield, 4x0; al Colegiales 2x1; al Porvenir, 2x1; al Excursionista, 2x0; al Honor y Patria (muy amigo de los referees), 1x0; al Lanús, 1x0; al San Fernando, 4x1 y al Sportivo Buenos Aires el mismo que estuvo de pasada por la Habana, no hace mucho tiempo, 1x0.

Además empató con Argentino Bánfield, F. C. Oeste; Huracán, Independiente Platense, San Lorenzo de Almagro y Sportivo Palermo.

Perdió con Boca Juniors, 1x3; con Chacarita Juniors, 2x3; con Estudiantes de La Plata, por el mismo score y con Estudiantil Porteño y Racing, 1x3.

No es un Boca Junior, pero sí un buen team. Lo acredita así los resultados obtenidos en la justa de su país contra 35 equipos, que en su mayoría, son de «primo cartello».

Eso es el «Vélez Sársfield» que se presentará esta tarde ante la afición habanera. De su rival, poco hay que decir; todo cuanto se diga del Campeón de la Habana, es ya bien conocido de los «hinchas». Lo único nuevo ya lo hemos dicho a lo cimero, que tiene un jugador nuevo, de nacionalidad húngara, que ocupará el puesto que ha dejado Castro, y para eso ya dimos la noticia el martes y con lo cual «se revolvió el avispero», como diría Borocotó.

Juventud Asturiana es un once de juego muy irregular. Si tiene una de sus buenas performances podrá ganar y perder con el team visitante. Si su actuación es mala, la goleada podrá ser de arroba. Los «pepinos», como dicen por suramérica, no serán muchos. Conrado González seguramente habrá preparado bien a sus muchachos y los presentará esta tarde «en su mejor forma», que es como dicen siempre que subirán al ring los boxeadores.

El debut de Ignac Beringer resultará otro aliciente más del encuentro.

Iberia y Centro Gallego jugarán a primera hora, en el turno de las dos y cuarto. Este match será arbitrado por Pelegrín y en las líneas estarán dando sánsara (por que si no se pueden quedar entumidos) y levantando la banderita roja sin temor a que se les acuse por comunistas, los señores Pazos Cajide y Belarmino Alvarez.

Los equipos modestos, los de segunda Categoría ,los que verdaderamente hacen deporte, tendrá este año su Capítulo en «El Libro de Peter». No solamente se habla de la justa de estos alegres chicos del coro, sino que aparecerá también un estado demostrativo de todos los resultados de los juegos efectuados por el P. Fernández, Campeón de 1930, así como la fotografía de los Campeones y la de don Marcelino Couso, el más entusiasta de los miembros de la Directiva del team papelero, que parece ya le va entrando al bueno de Pepe, el gerente de la conocida firma impresora.

También aparecerá una lista, por orden de fechas, de todos los jugadores de Segunda Categoría que han sido fichados desde el primero de enero hasta el treinta y uno de diciembre.

Un libro de gran utilidad para todos los aficionados. Valdrá solamente veinte centavos, y los interesados en obtenerlo deben pedirlo con tiempo a Fomento 32, esquina a Emna, en Luyanó. Pueden solicitarse también los de los años 1928 y 1929.

La mejor biblioteca futbolística, y la más barata también.

Campeones de Base Ball de 1930

Los Atléticos de Filadelfia lograron los más altos honores durante el año

Los campeones de baseball, individuales y colectivos, durante la temporada de 1930 en los Estados Unidos fueron:

Mundiales, Atléticos de Filadelfia.
L. Americana, Philadelphia.
L. Nacional, St. Louis.
Internacional, Rochester.
American Association, Louisville.
Pacific Coast, Hollywood.
Este, Allentown.
New York-Penn, Wilkes-Barre.
Southern Assc., Memphis.
Central, Springfield.
Three I League, Danville.
Southeastern, Selma.
South Atlantic, Greenville.
Western, Wichita.
Middle Atlantic, Johnstown.
Western Assoc., Independence.
Piedmont, Durham.
Mississippi Valley, Cedar Rapids.
Blue Ridge, Chambersburg.
Georgia-Alabama, Cedartown.
Arizona State, Bisbee.
Nebraska State, McCook.

INDIVIDUALES

LIGA NACIONAL

Batting-Bill Terry, Giants,	401
Carreras: Chuck Klein, Phillies	158
Base Hits: Bill Terry, Giants	254
H. Run: Hack Wilson, Cubs	56
Runs Batted In Hack Wilson,	190
Stolen Bases Kiki Cuyler, Cubs	36
Pitching C. Mitchell, Giants	783
Pitching Dazzy Vance, Robins	261

LIGA AMERICANA

Batting Al Simmons Athletic	381
Carreras Al Simmons, Athletics	152
Base Hits: U. Hodapp, Indian	225
Home Runs Babe Ruth, Yankees	49
Runs Batted In L. Gehrig, Yank.	175
Stolen Bases M. McManus, Tiger	23
Pitching Lefty Grove Athletic	848
Pitching Lefty Grove, Athletic	3.00

Resultado del Campeonato de Basket Ball de Novicios 1930

TEAM CHAMPION: CUBAN TELEPHONE CLUB

RESULTADO TOTAL Y RECORD DE LOS CLUBS

	G.	P.	Ave.	Fig.	TL.	Fog.	Pts.	FP.	FT.	GP.
Cuban Telephone Club	13	1	928	221	184	79	521	141	3	126
Jóvenes Cristianos	11	3	786	157	196	88	402	139	2	131
Club Ferroviario	6	8	428	125	172	87	337	162	1	142
Asociación de Dependientes	4	11	266	127	190	77	331	192	0	186
				630	742	331	1591	634	6	585

RECORDS INDIVIDUALES

Champion acumulador: Julio Núñez (C T C) 138 puntos

Players	Team	Pos.	J.	Fig.	TL.	Fog.	Pts.	FP.	FT.
Julio Muñoz	CTC	C	13	60	41	18	138	22	2
Carlos Naves	YMCA	F	12	48	52	24	120	23	0
Luis González	CTC	F	13	48	29	17	113	16	0
Héctor Mpñoz	CTC	G	13	38	48	26	102	25	1
Pedro Cardoso	CTC	F	11	41	22	7	89	20	0
Juan Morilla	CF	F	11	34	28	11	79	29	0
Antonio Bonet	ADC	G	13	27	52	24	78	19	0
Teodoro Maristany	YMCA	C	11	28	27	10	66	20	1
Gabriel Fournier	YMCA	F	12	24	34	16	64	20	1
José Blanco	CF	C	12	20	35	21	61	22	0
Gustavo Molinet	YMCA	G	12	24	26	12	60	17	0
Luis Moreno	FSC	F	6	18	16	10	46	6	0
Juan A. Pérez	ADC	C—F	10	17	36	12	46	24	0
Mario Cruz	ADC	F	11	20	9	3	43	18	0
Jesús Seoane	CF	F	7	17	24	9	43	11	0
Joaquín Planas	YMCA	F	11	15	24	13	43	12	0
Faustino Leal	HYC	F	5	15	22	12	42	10	0
Jaime Roselló	FSC	C	6	16	29	9	41	9	2
Enrique Moreno	CF	G	9	14	23	13	41	10	0
Jorge Cancio	VTC	F—G	6	15	17	9	39	5	0
José Santana	CF	C—F	12	13	21	9	35	25	0
Arturo Costales	SDC	F	7	15	6	3	33	8	0
Ramiro Cárdenas	VTC	F	7	12	21	8	32	14	0
Benito Rodríguez	CF	G	11	10	19	11	31	24	1
Leonardo Zapico	YMCA	G	12	11	17	6	28	31	0
Tomás Rodríguez	CTC	F—G	13	12	10	2	26	17	0
Juan Llagosetra	ADC	F	7	9	12	8	26	7	0
Julián del Valle	ADC	G	7	6	17	11	23	20	0
Pablo Mazón	CTC	F—G	12	9	8	4	22	14	0
Fernando Dávila	ADC	F	5	9	9	4	22	16	0
Osvaldo Velo	CF	F	12	8	15	6	22	13	0
José García	CTC	C	10	8	21	3	19	17	0
José García Reyes	ADC	F	9	8	11	2	18	14	0
Enrique Hierro	CTC	F—G	9	5	3	1	11	4	0
Marcos Martín	ADC	F—G	8	5	7	1	11	15	0
Alfonso Luis	ADC	C	4	5	10	1	11	11	0
Pedro Alonso	YMCA	G	9	3	7	5	11	7	0
José M. López	CF	F	7	4	4	2	10	4	0

Anotadores de más de 10 puntos. Diciembre 27 de 1930.

PACO MUNOZ, Anotador Compilador.

DETALLES ADICIONALES INTERESANTES

CLUB CHAMPION.—Cuban Telephone Club. 13 juegos ganados y uno perdido.

CHAMPION ACUMULADOR INDIVIDUAL.—Julio Núñez (CTC), 138 puntos, en 13 juegos con un promedio de 10 puntos por juego.

MAYOR NUMERO DE FIELD-GOALS PERSONALES.—Julio Núñez (CTC), 60 Field-goals.

MAYOR NUMERO DE FOUL-GOALS PERSONALES.—Héctor Muñoz (CTC), 26 Foul-goals de 48 tiros al aro. Average 542.

MEJOR PROMEDIO EN TIRADAS LIBRES.—José Blanco Formoso (CF) de 35 tiros al aro, anotados 21 con average de 600, en 12 juegos.

MAYOR NUMERO DE FOULS COMETIDOS.—Leonardo Zapico (YMCA) 31 F.C. en 12 juegos.

PROMEDIO EN FOULS COMETIDOS.—JUGADOR MAS ROUGH: Julio Villaruel (ADC), 11 F.C. en 3 juegos.

MAYOR NUMERO DE FIELD-GOALS EN UN JUEGO: Julio Núñez (CTC), 9 Fig en diciembre 8 y Juan Morilla (CF) 9 Fig en Dcbre 12.

MAYOR NUMERO DE FOUL-GOALS EN UN JUEGO: José Blanco Formoso (CF) 7 Fog anotados de 8 tiros al aro en Dcbre. 15.

MAYOR. ACUMULADOR INDIVIDUAL EN UN JUEGO: Luis Moreno FSC) 20 puntos con 7 Fig y 6 Fog; Julio Núñez (CTC) 20 puntos con 9 Fig y 2 Fog.

Cuban Telephone Club 221 Fig en 13 juegos con un promedio de 17 field-goals por juego.

TOTAL DE FOUL-GOALS POR CLUBS: Ass. de Jóvenes Cristianos, 88 Fog en 12 juegos con un promedio de 7 tiradas libres por juego.

TOTAL DE FOULS COMETIDOS POR CLUBS: Ass. de Dependientes, 192 F.C. en 13 juegos con un promedio de 15 fouls por juego.

MAYOR CANTIDAD DE GOALS PERMITIDOS POR CLUBS A TEAMS ADVERSARIOS: Ass. de Dependientes, 186 G.F. en 13 juegos con un promedio de 14 fieldgoals permitidos por juego.

MENOR CANTIDAD DE GOALS PERMITIDOS POR CLUBS: Cuban Telephone Club, 126 goals permitidos en 13 juegos con un promedio de 9 fig. por juego.

MEJOR PROMEDIO DE TIRADAS LIBRES POR CLUBS: Club Ferroviario, 87 fouls anotados de 172 tiros al aro con un average de 505.

MAYOR ANOTACION POR UN CLUB EN UN JUEGO: Cuban Telephone Club, 55x30 contra el Fortuna Sport Club.

MAYOR CANTIDAD DE GOALS ANOTADOS POR UN CLUB EN UN JUEGO: Cuba Telephone Club, 26 field-goals contra el Fortuna.

MAYOR CANTIDAD DE FOUL-GOALS COLADOS EN UN JUEGO: Asociación de Jóvenes Cristianos, anotadas de 27 tiros al aro.

Tilden Anuncia su Retirada Definitiva de los Courts

En una carta que envía al Presidente del Comité Amateur dice que ingresará en el cine

NUEVA YORK, Diciembre 30.—(AP).—William T. Tilden II, veterano as de la copa Davis, anunció hoy su retirada de las competencias del tennis amateur a fin de dedicarse al cine, en una carta a Holcomb Ward, presidente del Comité de Reglas de Amateur del United States Lawn Tennis Association, en la que le manifiesta que ha firmado un contrato para aparecer en películas de corto metraje sobre asuntos de tennis de la Metro-Goldwin-Mayer Corporation. Como esos films se dedicarán al tennis, Tilden se halla descalificado automáticamente en las competencias según las reglas relativas a los amateurs.

A Tilden, que hoy cuenta 37 años, se le considera en general como el mejor jugador que ha producido el deporte, habiendo dominado el tennis norteamericano durante una década y demostrándose principal factor en los éxitos de los Estados Unidos en los torneos por la Copa Davis.

Tilden ha ganado el campeonato norteamericano de singles siete veces, la primera en 1920 y ostentándolo durante seis años, antes de que René Lacoste de Francia destruyera el mágico encanto en 1926. Lacoste repitió en 1927 y Henri Cochet ganó el título de 1928, pero Tilden volvió a las alturas en 1929 ciñéndose su décima diadema de singles. Este año lo batió John Hope Doeg de Santa Mónica en el round semi-final, quien luego ganó el campeonato.

Tilden capturó tres veces el título de singles de la Gran Bretaña.

IMPORTANTE DOBLE JUEGO CELEBRAN ESTA TARDE LOS BOYS SEMIPROFESIONALES

Toros de Lawton y Víbora Ac. de Laso son los que ocupan el primer turno del programa.—El Ironbeer se enfrentará en el segundo choque con el Marianao en un match de suma importancia

Dos buenos encuentros de base ball nos ofrecerán en la tarde de hoy los muchachos de la Liga Semi-Profesional en los populares terrenos de Víbora Park, los cuales se verán invadidos por numerosos fanáticos dada la clase de peleta que vienen ofreciendo los clubs que militan en el organismo que tan acertadamente dirige el señor Gustavo Hernández de Lara.

En el primer choque de la tarde veremos en acción a los Toros de Lawton con los boys del Víbora Ac. de Laso los que con toda seguridad ofrecerán un game lleno de magníficas jugadas. En el segundo juego de la tarde la potente novena del Ironbeer tendrá por adversario a los representantes del pueblo de Baldomero Acosta, quienes vienen a este encuentro con material nuevo en su line up. Entre los players que ha importado el manager de los Baldomeristas figuran en primera fila Cando López, jugador del glorioso Almendares el cual más de una vez deleitó a los fanáticos habaneros con su magnífico batting y su eficiente labor en el campo.

Los otros jugadores que tomaron parte en este juego por el team de las Estrellas de Marianao, son Triat, R. Alonso y Pepín Pérez. En rseumen que el choque entre Ironbeer y Estrellas de Marianao ha de ser el match mas emocionante de la actual season.

El primer juego como de costumbre dará comienzo a la una y media de la tarde y los precios de entrada son a base de veinte centavos la glorieta y diez centavos el sol.

Records de Track y Field de los Estados Unidos Durante 1930

Ocho nuevos records fueron impuestos por los atletas americanos durante el año atlético

Véase a continuación los records de track y field registrados por las estrellas colegiales americanas durante el año de 1930.

RECORDS DE HOMBRES

100 YARDAS.—Frank Wykoff, de la Universidad de So. California, en Los Angeles, el 10 de mayo, cronometró 9 2-5 segundos.

220 YARDAS.—(Con curva) George Simpson, de la Universidad de Ohio, cronometró 21 3-10 segundos en Pittsburgh ,el 23 de Agosto.

880 YARDAS.—Phil Edwards, de la Universidad de New York, cronometró un minuto, 51 segundos en Filadelfia, el 2 de junio.

UNA MILLA.—Ralph Hill, de la Universidad de Oregon, cronometró 4 minutos, 12 2-5 segundos en Eugene, Oregón, el 17 de mayo.

120 YARDAS CON OBST.—Steve Anderson, de Washington, cronometró 14 4-10 segundos en Pittsburgh, el 23 de agosto.

SHOT PUT 16 LIBRAS.—Herman Brix, de Los Angeles, logró un lanzamiento de 52 pies, 5 pulgadas, en Pittsburgh, el 23 de Agosto.

JABALINA.—James de Mers, Los Angeles, registró un tiro de 222 pies, 6 pulgadas, en Pittsburgh, el 23 de agosto.

DISCO.—Paul Jessupp, de Washington, registró un tiro de 169 pies, 8 pulgadas, en Pittsburgh, el 23 de Agosto.

RECORDS FEMENINOS

100 YARDAS.—Miss Stella Walsh, cubrió la distancia en 10 4-5 segundos en Filadelfia, el 30 de Mayo.

220 YARDAS.—Miss Stella Walsh, cubrió la distancia en 25 2-5 segundos en Filadelfia, el 30 de Mayo.

SALTO LARGO.—Miss Stella Walsh, saltó 18 pies, 9 pulgadas en Dallas, Texas, el 4 de Julio.

JABALINA.—Miss Babe Didrikon, lanzó el implemento a 133 pies, 5 pulgadas, en Dallas, Texas, el 4 de julio.

LANZAMIENTO DE BASE BALL.—Miss Babe Didrikon, lanzó una pelota a 268 pies, 1 0pulgadas, en Dallas, Texas, el 4 de julio.

Juguetes

Hemos recibido millares de juguetes de los más modernos y en todas las calidades imaginables.

Muñecas muy finas e irrompibles. Automóviles, Cigüeñas y coches. Aeroplanos y botes motores. Escopetas última novedad. Cines de todas clases. Juguetes científicos de armar. Rompecabezas, mosaicos, etc. Y todos los juguetes imaginables en la mejor calidad y al más bajo precio.

Visite nuestra exposición en "La Moderna Poesía". Tenemos un "Catálogo especial ilustrado", que remitimos a los clientes del interior, al recibo de 20 centavos para el certificado.

REGALOS PARA AÑO NUEVO Y REYES

También tenemos artículos de fantasía, para caballeros y señoras, plumas de fuente de las afamadas marcas "Parker", "Waterman", "Schafer" y "Conclin", todo a los mejores precios, así como libros de lujo, encuadernados primorosamente y muy propios para regalos. Antes de comprar su regalo visite nuestras dos casas: "La Moderna Poesía" y "Cervantes", en la seguridad de que hallará lo que necesite.

LIBROS PARA NINOS

Generalizada ya la costumbre de regalar libros de cuentos a los niños, nos permitimos recordar a nuestros clientes que contamos con MILLARES de cuentos de toda clase, para niños y niñas de todas las edades y a todos los precios. Obsequiaremos con un "Catálogo Especial de cuentos a toda persona que lo solicite, bien en nuestras casas, bien por correo, completamente gratis.

LA MODERNA POESIA
Obispo 135. Apartado 605. Tel. A-1171. Habana.

CERVANTES
Galiano 62. Apartado 1115. Tel. A-4958. Habana.

M.E.C.D. 2016

RADIO Y ELECTRICIDAD

A CARGO DE ALBERTO GIRO

PODRA SER OIDO POR RADIO, POR PRIMERA VEZ EN CUBA, EL FAMOSO TENOR FRANCISCO DOMINICIS

GRANDIOSO CONCIERTO DEL "DIARIO DE LA MARINA", ESTA NOCHE, DESDE LA "C. M. W."

CON ESTA AUDICION EXTRAORDINARIA INICIARAN SUS ACTIVIDADES EXCLUSIVAMENTE PARA LA "C. M. W.", LA NUEVA Y PRESTIGIOSA ASOCIACION "CANTANTES UNIDOS DE CUBA"

Un concierto de extraordinaria magnitud, al par que ameno e interesante, ofrecerá esta noche el "DIARIO DE LA MARINA", desde la emisora C .M. W., de 9 a 10.

Esta audición estará a cargo de los principales elementos que integran la prestigiosa Asociación "Cantantes Unidos de Cuba", entidad que inicia hoy sus actividades, exclusivamente para la citada emisora, bajo la dirección artística del famoso tenor cubano Francisco Dominicis, cuya brillante historia artística constituye un timbre de orgullo para Cuba.

"Los Cantantes Unidos de Cuba" están compuestos por los siguientes elementos, todos de gran valer artístico:

Señora Tomasita Núñez, Soprano
Señorita Luisa María Morales, Soprano
Señorita Isabelita Elías, Soprano.
Señor Francisco Dominicis, Tenor.
Señor Mario Castro Chané, Tenor.
Señor Antonio Utrera, Barítono.
Señor Alberto Márquez.

"Los Cantantes Unidos de Cuba" interpretarán el programa de esta noche, como una deferencia al DIARIO y a la selecta audiencia de radio.

Véase a continuación los detalles:

PROGRAMA
PRIMERA PARTE

1—La Africana ... ... Meyerbeer.
Sr. Alberto Márquez.
2—Mignon ... ... Thomas.
Sra. Tomasita Núñez.
3—Martha ... ... Flotow.
Sr. Mario Castro-Chané.
4—Barbero de Sevilla ... ... Rossini.
Sr. Antonio Utrera.
5—La Vally ... ... Catalani.
Srta. Isabelita Elías.
6—Sotto il Cid ... ... Sibelli.
Sr. Francisco Dominicis.
7—La Favorita ... ... Donizetti.
Sra. Núñez y Sr. Castro-Chané.

SEGUNDA PARTE:

1—Besos bajo la Luna. Vals ... ... Nilo Menéndez.
Sra. Tomasita Núñez.
2—Dos Besos ... ... Caignet.
Sr. Alberto Márquez.
3—No te Quiero ... ... Lecuona.
Sr. Castro-Chané.
4—Estrellita ... ... Ponce.
Srta. Isabelita Elías.
5—Rosita ... ... Paul Dupont.
Sr. Utrera.
6—Solo por ti ... ... Sánchez Fuentes.
Sr. Dominicis.
7—Ojos Brujos ... ... Roig.
Srta. Elías y Sr. Márquez.

TRASMISIONES PARA HOY

Estación C M W

588 Kc. 510 M.
De 10 a 12 m.: Programas Comerciales.
De 12 a 1 p. m.: Hora Radio Victor.
1—Ariane y Barba Azul. Preludio al Acto II. Orquesta Sinfónica Continental.
2—Vals Capricho. Piano. Ignace Jan Paderewski.
3—Mignon. Polonesa. Luella Melius.
4—Messiah. Gloria a Dios en las Alturas. Royal Choral Society.
5—La Plus que Lente. Violín. Jascha Heifetz.
6—Salve Monserratina. Capilla del Monasterio de Monserrat.
7—Negro Espiritual. Nellie Melba.
8—Cavalleria Rusticana. Inneggiamo il signor. Coro de la Opera del Metropolitano.
9—Carmen. Aria de la flor. Bernardo de Muro.
10—Santa Lucía Luntana. Coro Florentino.
11—Bohemia. Addio. Lucrecia Bori.
12—Concertino. Solo de Flauta. John Amadio.
De 1 a 3 p. m.: Programas Comerciales.
De 5 a 6.30: Programas Variados.
De 6.30 a 7.30 p. m.: Hora del Teatro Criollo.
Por Otero y Sevilla.
8 p. m.: Concierto desde el Estudio.
9 p. m.: Concierto del DIARIO DE LA MARINA.
Presentación de los Cantantes Unidos de Cuba, formado por un grupo de estrellas del Bel Canto.

Estación C M C R

1285 Kc. 233.4 M.
Trasmitirá de 3 a 5 p. m.

Estación C M K

7.30 Kc. 410.9 M.

De 9 a 10 p. m.: Gran Concierto Radio General Motores, que ofrece la casa Walter y Cendoya.
Tomará parte en este programa, la eminente soprano señora Maryla Granowska, con la orquesta que dirige el famoso maestro y compositor Guillermo S. Roxlo.
Minueto. Haendel. (Para orquesta de cuerda).
Las Bodas de Fígaro (Obertura). De Mozart.
Pizzicato del Ballet Sylvia. Delibes.
Mors et Vitae. Roxlo.
(Para soprano y Orquesta de Cuerda). Soprano: señora Maryla Granowska.
Danza Noruega. Grieg.
Pas dEcharpes. Chaminade.
Momento Musical. Schubert.
Sevilla: Albeniz.

Estación C M B L

1500 Kc. 199.9 M.
De 1 a 4 p. m.: Programa de música variada.

Estación C M B C

1010 Kc. 296 M.
De 9 a 10 a. m.: Hora Radio Social y Teatral. Selecto programa de música variada. Noticias sociales y Teatrales.
De 3 a 5 p. m.: Hora Radio Victro. Selecto programa de música variada.
De 6 a 7 p. m.: Hora Comercial. Música popular.
De 8 a 9 p. m.: Hora Radio Victor. Programa a cargo de la señora María Cervantes de Aulet. Genial intérprete de la música cubana.
De 9 a 11 p. m.: Programa a cargo de la popular Orquesta bailable que dirige el Maestro Antonio María Romeu.

Estación C M Q

1130 Kc. 265.3 M.
De 11 a 12 m.: Programa de la Hora Westinghouse.

W E A F

660 Kc. 454.3 M.
Llave de la Cadena Roja de la NBC. de New York.
De 4.30 a 7.30 p. m.: Detalles completos de los juegos de base ball, que se celebra en Pasadena, California, entre los equipos de la Universidad de Alabama y el Colegio del Estado de Washington.
Además de la W E A F, podrá oírse podrá oírse por las siguientes estaciones: WIOD de Miami Florida, WEEL WTIC; WTAG; WCSH; WFI; WRC; WGY; WTAM; WWJ; WOC; WHO; WOC; WHO; WOW; KSTP; WFLA; WSUN; WHAS; WMC; WBS; WJDX y WOAI.
8 p. m.: Rudy Valle y su Orquesta.
9 p. m.: Conjunto de cuerda que dirige Ludwin Laurier, y otro valioso elemento.
9.30 p. m.: Concierto por el tenor Oliver Smith, con la cooperación del famoso violinista Eugene Ormandy.
10 p. m.: Bailables por la Orquesta de B. A. Rolfe.
11 p. m.: Florence Richardson y su Orquesta.
11.30 p. m.: Duke Ellington y su Orquesta.
12 p. m.: Jack Albin y su Orquesta.
1 a. m.: Buenas noches.

Estación W J Z

760 Kc. 394.5 M.
Llave de la Cadena Azul.
De la N B C de Nueva York.
7.45 p. m.: Fred Waldner, tenor y la Orquesta de Del Lampe.
8 p. m.: Comedia.
8.45 p. m.: Landt Trío y White.
8.30 p. m.: Drama.
9 p. m.: Orquesta Knox.
9.15 p. m.: Orquesta Dunlop.
9.30 p. m.: Concierto Maxwell a cargo de un cuarteto de voces y la orquesta que dirige Willard Robinson.
10 p. m.: Cesare Sodero y su Orquesta.
11 p. m.: Ludwin Laurier y su famoso conjunto de cuerda.
12 p. m.: Bailables por la Orquesta de Horace Heidt.

Estación WLW

700 Kc. 428 M.
Cincinnati. Ohio.
Cincinnati Ohio.
7.45 p. m.: Helbros Watch Programa, como sigue:
1—Readin Ritin, Rhythm.
2—Memories of You.
3—Cheerful Litle Earful.
4—Youre Driving Me Crazy.
8 p. m.: Los Amigos (The Friends) programa latinoamericano.
8.30 p. m.: Plymouth Around the World Tour.
9 p. m.: The Armco Band. Frank Simon, director.
3—March: United Empire.
2—Fete Boheme. Massenet.
3—Mexican Serenade: La Paloma. Gradier.
4—Cornet Solo: Lucía Polka. Bellsted.
5—Under the Cuban Flag. Sousa.
6—Fantasía: Faniculi Fanicula. Denza.
7—Cornet Band: March: King Cotton. Souza.
9.30 p. m.: Maxwell House Coffee Concierto (NBC).
10 p. m.: Hollingsworth Hall.
10.30 p. m.: Estado del Tiempo.
10.32 p. m.: Bob Newhall. Sports Slices.
10.45 p. m.: Variety, programa como sigue:
1—Body and Soul.
2—Mixed Duo: Down the River of Golden Dreams.
3—Xylophonist: Exactly Like You.
4—Soprano From the Land of the Sky Blue Waters.
5—Mixed Duo: Oh How We Love Our College.
6—Xylophonist Gir Trouble.
10.59 p. m.: Hora Exacta.
11 p. m.: Old Masters con William Stoess, director. Programa:
1—Egyptian Ballet. Luigini.
2—Minuet and Gavotte (Manon). Massenet.
3—Bacchanal from Samson and Delilah. Saint Saens.
4—Nutcracker Suite. Tschaikowski.
A March.
B Valse des Fleurs.
C Dance Arabe.
D Dance of the Sugar Plum Fairies.
E Dance of the Reed Flutes.
F Dance Russe Trepak.
5—Dance of the Hours. Ponchielle.
6—Intermezzo (Uaila). Delibes.
7—Faust Bellet. Gounod.
12 m.: Castle Farm. Orquesta.
12.30 a. m.: Bromley House, tenor. Hershel Lucke, organista.
Organo: L Arliessenne Suite. Bizet.
Tenor: Night Was Made for Loveliness and Prayer.
Organo: Love Song. Nevin.
Tenor: Pschye. Padilli.
Organo: In Moonlgiht: Kinder.
Tenor: Love Here Is My Heart. Silesu.

Ahora...!
al comenzar el
AÑO NUEVO
sorprenda agradablemente a los que usted ame, regalándoles un

RADIO Clarion Jr.

El "pequeño gigante" del radio que hará todo lo que el más costoso receptor pueda hacer.

— selectividad, alcance, volúmen y pureza inigualada de tono

El tocador de la señora, la biblioteca o el dormitorio de los niños, se llenarán con su rico sonido de radio "grande", deleitando e instruyendo.

Será un regalo recordado que se puede pagar en plazos muy cómodos.

$93.30 con válvulas y material de antena.

LA ISLA DE CUBA
Máximo Gómez 55 y 57

Mickey Walker Knocked-Out Fuera del Ring

RESULTADO DE LAS CARRERAS DE AYER

Día 11.—Diciembre 31 de 1930.—Tiempo Lluvioso.—Pista Ligera.

337 ORIENTAL PARK, CUBA — PRIMERA CARRERA—6 Furlongs — 3YO&Up — Purse $800 Claiming

Ind	Horses	W	PP	St	¼	½	¾	Str	Fin	Jockeys	O	C
309	Ben Tincup	112	5	6		6½	6^{3}	2^{nk}	1^{1}	K Horvath	10	10
327	Prince Ronald	112	10	1		5^{4}	5^{2}	4½	2no	D Froggate	4	4
311^{2}	Lew Black	*107b	7	4		2½	$2^{1½}$	1^{1}	3^{hd}	E Neal	2	2
727^{3}	Timekeeper	*107b	2	3		4^{hd}	3^{nk}	$5^{1½}$	4^{1}	S Ringe	6	6
271	Reviewer	109	9	2		$1^{1½}$	1^{1}	3^{hd}	5½	G Moore	6	6
805^{3}	Al Livingston	*99	11	7		9^{3}	7^{3}	6^{3}	6^{2}	J Sylvester	6	6
290	MissElizabeth	*101	4	10		10^{1}	10^{1}	8^{1}	7^{4}	R Allen	25	25
† 286	Miss Pat	106b	8	5		3^{1}	4^{hd}	7^{hd}	8^{1}	V Wallis	20	20
306	ThmasPatrick	*104	1	8		8^{nk}	$9^{1½}$	9^{1}	$9^{1½}$	W Studley	12	12
311	EddieLehm'nn	*107	6	9		7^{hd}	8^{1}	10^{1}	10^{hd}	D Cox	12	12
† 328	Kalani	107b	3	12		12	12	12	11^{2}	J Boucher	25	25
† 111	Kaulana	106	12	11		11½	11^{hd}	11^{hd}	12	J Knopchick	25	25

P 2:30 Off 2:39 Time 24 47 1-5 1:13

Premio para el Ganador: $625.—Ganador: Jaca de 4 años, hijo de Dartmoor-Jovial, propiedad de B. Tincup.—Arrancada buena.—Ganador bajo el látigo.—Place lo mismo.—Ben Tincup corrió refrenado hasta la entrada de la recta, se movió con entereza cuando lo apuraron y se alejaba al final.—Prince Ronald corrió en buena posición toda la carrera y duró más que Lew Black en el empuje final.—Lew Black siguió de cerca el paso inicial, dispuso de Reviewer en la recta pero se debilitó.—Timekeeper corrió ahorrando terreno por dentro.—Reviewer se paró.—Thomas Patrick nunca fué factor.

Ben Tincup $25.80; 14.20; 5.20.—Prince Ronald: $8.80; 5.—Lew Black: $2.80. Reclamable el Ganador en $1.000.

338 ORIENTAL PARK, CUBA — SEGUNDA CARRERA—6 Furlongs — 3YO&Up — Purse $800 Claiming

Ind	Horses	W	PP	St	¼	½	¾	Str	Fin	Jockeys	O	C
313^{3}	Pink Blossom	106	1	5		3^{hd}	3^{2}	1^{1}	1no	E Neal	4	4
131	Skipaway	*104	11	7		4^{1}	4^{1}	$4^{1½}$	2^{1}	J Mattioli	15	15
304^{3}	Ranch Lass	111	10	6		6^{nk}	5^{3}	5^{5}	$3^{1½}$	O Pernia	8-5	8-5
305	Hard Rock	109b	12	1		$1^{1½}$	1½	2^{hd}	4^{1}	R Townrow	5	5
311	Sweet Lacruse	112b	2	3		2^{2}	2^{hd}	3½	$5^{1½}$	F Kinery	6	6
329	Tester	112b	3	9		9^{5}	9^{4}	6^{1}	6^{5}	V Wallis	15	15
——	Peter Joyce	*107b	8	8		$7^{1½}$	$6^{1½}$	7^{3}	7½	W Dalzell	12	12
286	Miss Sudduth	*101	4	5		5^{hd}	7^{2}	8^{4}	8^{2}	G A Ross	25	25
314	Sam Pass	109b	5	10		10^{2}	10^{2}	10^{1}	9^{1}	G Riley	10	10
718	Weathervane	*104	7	2		8^{4}	8^{2}	9^{2}	$10^{1½}$	W Studley	20	20
——	Antonio	*107b	6	11		11	11	11	11	S Hoffie	25	25
304	Rock Thorn	112b	9	Left at post						K Horvath	15	8

P 3:02 Off 3:04 Time 23 2-5 47 1:12 4-5

Premio para el Ganador: $625.—Ganador:—Potranca de 3 años, hija de Omar Khayyam-Bramble Rose, propiedad de Paradise Stock Farm.—Arrancada mala.—Ganador bajo el látigo.—Place lo mismo.—Pink Blossom se coló por dentro a la entrada de la recta y duró más que Skipaway en el empuje final.—Skipaway se tiró por fuera en la recta, y terminó más fuerte que ninguno.—Ranch Lass fué pésimamente corrida.—Hard Rok tuvo velocidad inicial.—Sweet Lacruse se cansó persiguiendo al delantero.—Tester arrancó mal, lo mismo que Antonio y San Pass.—Rock Thorn se encabritó al darse la arrancada.

Pink Blossom $11.40; 5; 3.60.—Skipaway $16; 9.40.—Ranch Lass: $3. Ganador reclamable en $1.000.

339 ORIENTAL PARK, CUBA — TERCERA CARRERA—6 Furlongs — 3YO&Up — Purse $800 Claiming

Ind	Horses	W	PP	St	¼	½	¾	Str	Fin	Jockeys	O	C
——	Palla Gay	*104b	3	8		9^{hd}	6^{hd}	3^{4}	1^{hd}	E Neal	20	20
311	Trappy	*107b	4	5		1^{hd}	1^{hd}	1^{nk}	$2^{1½}$	J Sylvester	4	4
† 306	Paddy Flaherty	112	2	11		4^{hd}	$5^{1½}$	2½	3^{hd}	J Paz	12	12
288	Domineer	*107	1	12		12	12	4^{hd}	4^{hd}	R Watson	20	20
328	Cherokee Maid	109b	12	2		7^{hd}	2^{nk}	7^{1}	$5^{1½}$	W Stamper	10	10
306	Blue Canopy	106	5	7		$8^{1½}$	9^{1}	10½	6^{hd}	W Dalzell	10	10
304	Thistle Gold	*107b	11	1		3^{1}	4^{hd}	$8^{1½}$	7^{1}	W Studley	4	5
——	WandrngTime	*104	6	6		10^{nk}	10½	9^{nk}	8^{2}	JE Kennedy	6	6
305^{3}	Free Helen	107	10	10		6½	7½	8½	9^{hd}	F Kinery	2	2
† 304	Enthusiastic	112	8	4		5^{nk}	8^{hd}	11^{hd}	10^{4}	P Wilhoit	25	25
† 121^{2}	Oblique	*107	7	9		11^{4}	11^{hd}	12	11^{1}	J Mattioli	20	20
291	Blewaway	109	9	3		$2^{1½}$	3^{1}	6^{hd}	12	V Smith	10	5

P 3:27 Off 3:32 Time 23 2-5 47 1:13 1-5

Premio para el ganador: $625.—Ganador: Potranca de 4 años, hija de Prince Pal-Marian Gay, propiedad de H. R. Penny.—Arrancada buena.—Ganador bajo el látigo.—Place lo mismo.—Palla Gay fué mejorando gradualmente su posición, terminó con entereza en la recta final y dispuso del delantero.—Trappy, factor en todo el recorrido, rindió a Blewaway y se sostuvo bien.—Paddy Flaherty partió con lentitud, fué avanzando gradualmente y terminó muy rápido.—Domineer dió un traspiés poco después de la arrancada, pero se coló por dentro y finalizó muy fuerte.—Cherokee Maid corrió siempre por fuera.—Thistle Gold se paó.—Free Helen no pudo seguir el paso.

Palla Gay: $69.80; 20.40; 7.40.—Trappy $6; 4.40.—Paddy Flaherty $5. Reclamable el Ganador en $1.000.

340 ORIENTAL PARK, CUBA — CUARTA CARRERA—5 & 1-2 Furlongs — All Ages — Purse $800 Claiming

Ind	Horses	W	PP	St	¼	½	¾	Str	Fin	Jockeys	O	C
307	Fifia	*102	7	3		$1^{1½}$	$1^{1½}$	1^{1}	1^{hd}	C Stranski	10	10
307	Lothario	110	9	9		$9^{1½}$	7^{1}	4^{1}	2^{1}	D Pribble	15	15
307	Princesita	*107	5	1		$6^{1½}$	6^{hd}	3^{hd}	3^{1}	J Sylvester	5	5
307^{2}	Clemmie	112	3	5		8^{hd}	8½	6^{1}	4^{hd}	S Lipiec	3	3
279	Imperator	115b	1	2		2^{hd}	$4^{1½}$	2^{hd}	$5^{1½}$	R Townrow	8	8
307	Sun Dance	115	8	8		3^{nk}	2^{hd}	$5^{1½}$	6^{2}	O Pernia	5	5
——	Fair Ester	*97b	2	4		5^{2}	5½	7^{nk}	7^{1}	D Cox	20	20
307	Beau Aspin	115	6	6		7^{nk}	9^{1}	9½	8½	H Clements	12	8
307	Bedford Saint	115b	4	10		10	10	10	9^{2}	V Smith	15	15
307^{3}	Owl	115b	10	7		$4^{1½}$	3^{1}	8½	10	V Wallis	2	2

P 3:58 Off 4:01½ Time 23 3-5 47 1:00 3-5 1:07

Premio para el Ganador: $625.—Ganador: Potranca de 4 ajos, hija de Bistouri-Idiola, propiedad de A. G. Bavastro.—Arrancada mala.—Ganador bajo el látigo.—Place lo mismo.—Fifia mostró alta velocidad desde la arrancada, corrió ahorrando terreno y duró lo justo para batir a Lothario.—Este fué mejorando su posición por fuera, pero se torció hacia dentro en el último diciseisavo.—Princesita corrió una buena carrera.—Clemmie tuvo que ser refrenada por un embotellamiento en la curva lejana.—Imperator corrió buena carrera.—Sun Dance fué muy estorbado.—Fair Ester se paró.—Owl partió mal y se rajó.

Fifia: $27.80; 13; 8.40.—Lothario: $18; $.80.—Princesita: $5.20. Reclamable el Ganador en $1.000.

341 ORIENTAL PARK, CUBA — QUINTA CARRERA—1 and 1-16 Miles — 3YO — Purse $800 Claiming

Ind	Horses	W	PP	St	¼	½	¾	Str	Fin	Jockeys	O	C
322	Selection	115	7	3	6^{1}	4½	3^{hd}	1^{1}	1^{2}	V Smith	4-5	4-5
304	Solus	*104	4	6	8^{2}	6^{nk}	4^{1}	2½	2^{hd}	S Ringe	8	8
306^{3}	Miss Evat	106	2	1	3^{1}	1^{1}	1^{nk}	3^{1}	3^{1}	G Seabo	5	5
309^{2}	Teeare	111	1	2	1^{1}	2^{1}	2^{1}	4½	4½	W Curran	6	6
309	I. Wonder	109	9	8	9	9	7^{1}	5^{1}	5^{1}	V Wallis	15	15
309	Bee Jay	109b	3	7	2^{hd}	3^{hd}	$5^{1½}$	6½	6^{hd}	D Froggate	6	6
303	John Greener	*104	5	5	5^{hd}	7½	9	7^{1}	7^{nk}	J Mattioli	20	20
330	Winnie Jo	*107	8	9	7^{nk}	8^{hd}	8½	8^{1}	8^{3}	E McL'hlin	8	8
335	Flying Start	*104	6	4	4^{nk}	5^{1}	6^{hd}	9	9	A Di Liddo	12	12

P 4:28 Off 4:30 Time 25 48 4-5 1:14 1-5 1:39 4-5 1:46 3-5

Premio para el Ganador: $625.—Ganador: potro de 3 años, hijo de Supremus-Selective, propiedad de Mrs. K. Kamsey.—Arrancada buena.—Ganador bajo el látigo.—Place lo mismo.—Selection corrió siempre por fuera, se movió con vigor a la entrada de la recta, se torció en el poste del dieciseisavo estorbando a Sous y después se torció hacia dentro al final.—Solus iba avanzando rápidamente por fuera cuando lo estorbaron.—Mis Evat regateó con Teeare hasta rendirlo y se sostuvo bien.—Teeare no lo hizo del todo mal.—I Wonder finalizó con coraje.—Beejay corrió por dentro en todo el viaje.—Flying Star se paró.

Selection: $4; 4; 2.80.—Solus $9.20; 4.60.—Miss Evat $3.20. Reclamable el Ganador en $1.200.

342 ORIENTAL PARK, CUBA — SEXTA CARRERA—1 and 1-16 Miles — 3YO&Up — Purse $800 Claiming

Ind	Horses	W	PP	St	¼	½	¾	Str	Fin	Jockeys	O	C
(303)	St. Helena	112b	4	8	8	8	$7^{1½}$	3^{1}	1^{1}	S Lipiec	4	4
302^{2}	Billy Doran	112b	1	1	4½	7^{3}	4^{hd}	2½	2no	D Froggate	4	4
(317)	Lucky Play	*110	6	4	3^{1}	3^{1}	3^{hd}	1^{hd}	3^{4}	J Mattioli	2	2
(312)	Twelve Sixty	*110	3	7	7^{2}	5^{hd}	5^{1}	4^{hd}	4^{hd}	C Stranski	6	6
(316)	Vera C.	*107	8	6	$6^{1½}$	4^{hd}	$6^{1½}$	5½	5^{2}	E Neal	5	5
316	Matin'sMinistr	*107b	5	2	2^{2}	2^{2}	2^{1}	6^{2}	6^{1}	R Allen	8	5
306	Red Bank	*107b	2	5	1^{3}	1^{5}	1^{3}	7^{3}	7^{6}	R Watson	20	20
310^{8}	Blackberry	109b	7	3	5^{hd}	$6^{1½}$	8	8	8	G Riley	5	6

P 4:58 Off 5:00 Time 25 48 1-5 1:13 4-5 1:39 4-5 1:46

Premio para el Ganador: $625.—Ganador: Potranca de 4 años, hija de St. James-Sanberia, propiedad de Miss H. Torriente.—Arrancada buena.—Ganador bajo el látigo.—Place lo mismo.—St. Helena distanciada hasta la recta, se tiró por fuera y terminando como un disparo dispuso de los delanteros.—Billy Doran fué corrido refrenado en la recta lejana y terminó con vigor por dentro.—Lucky Play se movió con entereza cuando lo apuraron, pero se debilitó al final.—Twelve Sixty fué barajado hacia atrás doblando la primera curva.—Vera C corrió a ratos.—Maxim's Minister se rajó.—Red Bank se paró como un cosaco.

St. Helena $22.40; 9.60; 6.—Billy Doran $6.20; 4.40.—Lucky Play: $3.40. Reclamable el Ganador en $1.200.

428,000 AFICIONADOS PAGARON POR LAS PELEAS PROFESIONALES

CHICAGO, Dic. 31, (AP.) — William H. Troxell, secretario de la Comisión Atlética de Illinois ha informado que 428,000 fanáticos pagaron un total neto de $1,015,181.50 para presenciar 257 programas de zoxeo profesional en el año. A los 277 espectáculos de amateurs 277,000 espectadores aportaron un total de $231,686.90. De estas sumas el Estado recaudó $145,000 en impuestos y contribuciones de licencia.

Los Piratas de Pittsburgh No Han Decidido Todavía Cuándo Saldrán Para su Entrenamiento

El manager Ens dará en estos días la fecha de partida.—El club, sin embargo, ha arreglado ya el programa de encuentros de exhibición.— Jugarán con los Tigres y Cubs

(Por DOMINO)

Aunque Jewel Ens, manager de los Piratas, no ha decidido definitivamente en qué fecha iniciarán sus jugadores la invasión al campo de entrenamiento de Paso Robles, ha arreglado ya el programa de juegos de exhibición del team, y sabe a que atenerse con respecto al mismo.

Barney Dreyfuss, presidente del club, se encargó de anunciar el otro día la lista completa de los juegos, en los que los muchachos encontrarán solamente dos oponentes de liga grande: el Chicago Cubs y los Tigres de Detroit.

El programa completo consta de 28 desafíos de exhibición, incluyendo 17 con los dos teams de las grandes ligas y 11 con novenas de la Liga del Pacífico y de la Asociación Americana. Con este motivo, Ens tiene en cartera un fuerte horario para los trabajos diarios del team, figurando en él una de las preparaciones más fuertes que ha recibido el Pittsburgh en las últimas temporadas.

De los 17 juegos con los big-leaguers los Piratas jugarán diez con los Tigres de Bucky Harris y siete con los Cubs. Los otros oponentes serán el Portland, Oakland, Los Angeles, San Francisco, Kansas City, y los Missions.

Como casi todos los jugadores de pelota, sin que haya muchas excepciones, repudian el dar frecuentes viajes en tren, Ens y Dreyfuss han arreglado las cosas de manera que el team no tenga que viajar mucho. Después de Paso Robles, el team irá a San Francisco, de ahí para Portland, más tarde a Los Angeles y por último a Kansas City. Las paradas anteriores al inicio de la temporada se harán en Detroit, donde el team jugará una larga serie de games con los Tigres.

DESARROLLO DEL PROGRAMA

La novena abandonará Paso Robles el 16 de Marzo y dirigirá sus pasos a San Francisco donde celebrará algunos juegos con los Oseznos de Chicago, con el team de los Missions y con las «focas» de San Francisco.

El día de San Patricio se enfrentarán con los zorros del Oakland y después partirán hacia Los Angeles. En Oakland Ens espera hacer muy buena impresión y recaudar bastante dinero, pues esa ciudad es el «home» del inicialista Gus Suhr, del pitcher Ray Kremer, del scout Joe Devine y de dos de los novatos del team, y es de suponer que los fanáticos de esa localidad estén interesados en las exhibiciones del equipo.

El día 17 de Marzo los Piratas jugarán con los Tigres de Detroit en San Francisco, siendo ésta la primera vez que ambos teams se ven frente a frente en un parque de pelota del Pacífico.

Finalizada la serie con el Detroit, los Piratas quedarán en San Francisco para jugar otra vez con los Oseznos de Chicago, con los cuales tienen señalada una gran serie para los días 20, 21 y 22 de Marzo. Estos desafíos resultarán de mucho interés, pues a pesar de que Ens pide siempre a sus muchachos que actúen suavemente en los matches de exhibición, los jugadores no podrán contenerse y harán todo lo posible por vencer a los Cubs, a quienes tienen prácticamente por sus enemigos.

Después de jugar con los Cubs, los bucaneros marcharán hacia Los Angeles, donde jugarán una serie de tres games empezando el día 23.

En los siguientes días vendrán juegos con los Tigres, nuevos matches con los Cubs, San Francisco y Missions, terminándose la jira el domingo cinco de Abril cuando se iniciará la marcha nacia la ciudad del Humo. Los Piratas tomarán un tren especial con los Tigres de Harris, dirigiéndose ambas novenas hacia Kansas City, donde jugarán dos matches de exhibición con el team de esa ciudad. Después seguirán viaje a Detroit, donde tienen anunciada una importante serie de cinco games.

Barney Dreyfuss, presidente del club, llegó hace pocos días a Pittsburgh procedente de New York, donde asistió a la conferencia de magnates y preparó todos los contratos de los jugadores. Según una información que dió en seguida a la publicidad, todos los jugadores serán retenidos para 1931, siendo completamente falsa cualquier noticia que se propague relacionada con la venta o cambio del outfielder Paul Waner.

El club necesita todavía los servicios de un buen catcher, pero Ens y Breyfuss no intentan desprenderse de sus regulares para conseguirlo. Si logran sacarlo de sus reclutas, bien; pero en caso contrario, continuará trabajando con Ralston Hemsley, que ofreció el año pasado muy buenas demostraciones.

FUE NOQUEADO EL CAMPEON WALKER

Por efecto de una trompada de uno que no es boxeador

RED BANK, N. J., Dic. 31, (AP.) —Mickey Walker por fin ha sido noqueado. Saliendo de un carri-coche donde se expenden lunchs, iba a estrechar la mano de un conocido que estaba de picos pardos y éste, sin encomendarse a Dios ni al Diablo, le soltó una brusca trompada al mentón que lanzó al campeón de peso medio del mundo y vencedor de semi-máximos y máximos connotados contra una cerca de puntiagudas estacas. Como consecuencia Walker muestra una ancha cortada encima de un ojo.

Habana Madrid

Programa oficial para la función del día 1º de Enero a las 3 de la tarde.

Primer partido a 25 tantos: Ochoa y Echanique, Blancos, contra Constante y José Mary, Azules.

A sacar, blancos del cuadro 14 y azules del cuadro 14 y medio.

Primera quiniela a 6 tantos. A sacar del cuadro 14.

Trujillo, Constante, Echanique, José Mary, José, Alí.

Segundo partido a 35 tantos: Emilio y Buendía mayor, Blancos, contra Ozquila y Labat mayor, Azules. A sacar ambos del cuadro 14 y medio.

Segunda quiniela a 6 tantos. A sacar del cuadro 14:

Ozquila, Pastrana, Montes mayor, Emilio, Azpeitía, Guillermo.

Tercer partido a 35 tantos: Trujillo y Montes mayor, Blancos, contra José y Pastrana, Azules. A sacar Blancos del cuadro 14 y Azules del 14 y medio.

Programa oficial para la función del 1º de Enero a las 8 y 45 p.m.

Primer partido a 25 tantos: Constante y José Mary, Blancos, contra Trujillo y Buendía menor, Azules. A sacar, Blancos del cuadro 13 y medio y Azules del cuadro 14 y medio.

Primera quiniela a 6 tantos. A sacar del cuadro 14. Guillermo, José Luis, Sarmiento, Yayarre, Labat menor, Epifanio.

Segundo partido a 35 tantos: Andrés y Labat menor, Blancos, contra Antonio y Epifanio, Azules. A sacar ambos del cuadro 14 y medio.

Segunda quiniela a 6 tantos. A sacar del cuadro 14: Sarmiento, Labat menor, Gayarre, Epifanio, Antonio, Andrés.

Tercer partido a 35 tantos: Guillermo y Gayarre, Blancos, contra Sarmiento y José Luis, Azules. A sacar ambos del cuadro 14 y medio.

¿Padece Vd. Hernia?

ENSAYE USTED ESTA APLICACION GRATIS

Aplíquela a cualquier hernia, antigua o reciente, grande o pequeña y pronto se convencerá de su eficacia, como se han convencido miles de otros.

SE ENVIA UNA MUESTRA GRATIS COMO PRUEBA

Cualquiera que sufra de hernia, hombre, mujer o niño, deberá escribir inmediatamente pidiendo una muestra gratis de esta maravillosa aplicación estimulante. Basta aplicarla sobre la hernia, para que en seguida los músculos se estrechen de tal modo que la apertura se cierra naturalmente, haciendo innecesario el uso del braguero. No deje de pedir esta prueba gratis. Aunque su hernia no le moleste—¿cuál es el objeto de usar un braguero toda su vida? ¿Por qué continuar tolerando esta incomodidad? ¿Por qué correr el riesgo de la gangrena, y otros peligros por el estilo, que proviene de una, hoy pequeña e inocente hernia, pero de la clase que ha obligado a muchos a sufrir una intervención quirúrgica? Millares de personas de ambos sexos, se exponen a diario a un peligro semejante, sólo porque sus hernias no le molestan ni comprometen su actividad. Escriba hoy mismo por esta muestra gratis, que es ciertamente algo maravilloso que ha ayudado a curar hernias que eran tan grandes como las manos de un hombre. Escriba en el acto llenando el cupón adjunto.

GRATIS PARA LAS HERNIAS
Wm. S. Rice Ltd., (S. 1223.
8 & 9. Stonecutter St. Londres.
E. C. 4. Inglaterra.
Sírvanse enviarme como ensayo, absolutamente gratis, un tratamiento de su aplicación estimulante para casos de hernias.
Nombre..................
Dirección..................
Provincia..................

SELECCIONES DE SALVATOR

PRIMERA CARRERA. Reclamable.—Seis furlones. Para ejemplares de 4 años y más.—Premio $800.00.

DRIFTER POSSE UN EXCELENTE CHANCE

(271)	Drifter	111	Su última carrera lo dejó listo.
(313)	Huesman	108	Finalizó muy fuerte en su anterior.
(318)	Len Sweep	106	Pudo estar corto en su última.
(327)	Marshall Seth	114	Este Mariscal es mejor en fango.
(331)	Fair Vagary	103	No es gran cosa aunque está en forma
(305)	Claprock	106	Veloz pero se cansa al final.

También correrán: (312) Nine Dollars, 106; (310) Roughneck, 103; (305) Foundation Stone, 106; (341) Teeare, 108; (279) Bedford, 111; Eugene S., 106; (340) Beau Aspin, 111; (311) Phi Delta, 106; (337) Reviewer, 108; (338) Rock Thorn, 111; (305) North Breeze, 111; y (314) Jeannine, 103.

SEGUNDA CARRERA. Reclamable.—Seis furlones. Para ejemplares de 4 años y mas.—Premio $800.00.

OLD KICKAPOO SI ENTRA EN LA CARRERA

(332)	Old Kickapoo	109	En su última ganó galopando.
	Title Oak	111	Este es un adversario peligroso.
(332)	Hogan-s Alley	111	Hace siempre la diligencia.
(332)	Lassa	111	Es un ejemplar algo desdichado.
	Tangram	106	Está siempre listo para sorpresas.
(292)	Ad Remmoon	106	Su última salida es soberbia.

También correrán: (314) Antha S., 103; (332) McCulloch, 106; (311) Calzona, 111; Scotland Girl, 101; Princess Isabel, 98; Proto-s Star, 103; (338) Sweet Lacruse, 111; (306) Sky High, 101; (278) Carin, 106; (304) Librarian, 108; (329) Southland Prince, 108; y (338) Pink Blossom, 103.

TERCERA CARRERA. Reclamable.—Seis furlones. Para ejemplares de tres años y más.—Premio $800.00.

KNIGHT COMMANDER ES EL INDICADO

(315)	Knight Commander	114	Hoy debe salir y llegar en punta.
(313)	Nelson	107	Despistado ganó en 1.06.
(315)	Campanini	114	Ya no es la notabilidad que fué.
(284)	Crash	107	Corre muy bien esta distancia.
(299)	Watch On	109	Pudiera hacer alguna majadería.

También correrán: (304) Easter Boy, 111; (284) Stern Chaser, 109; (325) Mirage, 112; Eilona, 101; (294) Fig Leaf, 106; y Contemplate, 114.

CUARTA CARRERA. Reclamable. —Milla y dieciseisavo. Para ejemplares de cuatro años y más.— Premio $800.00.

MARY MC NEIL PUEDE REPETIR LA DOSIS

(330)	Mary McNeil	105	En su última lució mucho.
(323)	Folamile	110	Es el contrario a batir.
	Mainsheet	102	Termina como una locomotora.
(296)	William Penn	110	Necesita una pista acolchonada.

También correrán: (336) Panama, 102; (278) Era, 110; y (299) Florida Gold, 112.

QUINTA CARRERA. Handicap de Año Nuevo.—Milla y dieciseisavo. Para ejemplares de tres años y más.—Premio $3,000.00

VOLVEMOS A DARLE EL CHANCE A JEM

(301)	Jem	112	En su última salió a pasear.
(300)	Boys Howdy	104	Un contrario de mucho peligro.
(322)	Yam Toy	101	Su última fué soberbia demostración.
(335)	Bed News Bob	107	Un contrario que tiene flus.
(321)	Monkey Shine	96	Un potro bueno para sorprender.
	Night Tears	109	Pudiera ser una cosa seria.

También correrán: (330) Evening Sky, 96; (322) San Carlos, 112; (322) Baltimore, 98; (321) Mike Brown, 101; (322) Carnival, 99; (322) Bird of Prey, 98.

SEXTA CARRERA. Reclamable.—Milla y octavo. Para ejemplares de cuatro años y más.—Premio $800.00.

HOLD FAST DEBE TUMBAR A ESTOS

(336)	Hold Fast	102	Es el indicado para la distancia.
(316)	Dixie Dan	103	Terminó muy fuerte en su última.
(329)	Little Scout	112	Prefiere la pista algo mojada.
(324)	Finnster	107	En su última corrió bien.
(324)	M. J. McNulty Jr	112	Fué estorbado en su anterior.

También correrán: Messidor, 107; (336) Chatson, 112; (329) Alloy, 112; (302) Chairman, 112; (290) Mascara, 102; y (324) Corpossant, 112.

SEPTIMA CARRERA. Reclamable.—Milla y octavo. Para ejemplares de cuatro años y más.—Premio 800 pesos.

PANDOVER ES EL MAS INDICADO

(283)	Pandover	103	Poco peso y el más veloz.
(316)	Torcher	112	Mejoró bastante en su última.
(330)	Eveline F	98	Lo hizo bien en fango.
(324)	Elizabeth	102	Es solamente una medianía.

También correrán: (324) Mc Kim, 112; (324) St Helena, 112; (329) Checkmate, 107; (317) Ocean Current, 107; (316) Adams Apple, 112; y (316) Congo II, 112.

Un Home Run de Lennes...

Viene de la página QUINCE

de bound grande por el box. Picazo le partió muy bien a la pelota y logró fildearla, pero se cayó al tirar a primera y Aube llegó a la inicial. Seguidamente, Lennes disparó su batazo de cuatro esquinas por el left produciendo la victoria de su team, pues los cubanos no pudieron hacer nada más en el octavo, ni en el noveno, a pesar de que en ambas entradas embasaron hombres con un solo out.

HOY POR LA MAÑANA

A las diez se jugará el segundo game de la serie.

AMERICANOS

	V.	C.	H.	O.	A.	E.
Lenness, 3b.	3	1	2	2	3	0
Bergen, ss.	4	0	0	3	2	0
McGrath, cf.	4	1	1	0	0	0
Sullivan, 1b.	3	0	1	9	2	0
Eyth, lf.	4	0	0	2	0	0
Mills, rf.	4	0	0	1	0	0
Livezcy, 2b.	3	0	0	2	3	0
Garrith, c.	3	0	1	8	2	0
Nosnesky, p.	0	0	0	0	0	0
Aube, p.	2	1	2	0	0	0
Totales	30	3	7	27	12	0

TELEFONOS

	V.	C.	H.	O.	A.	E.
L. Romero, 2b.	2	0	0	0	2	0
J. Colineau, ss.	2	0	0	1	1	2
M. Flores, lf.	4	0	2	3	0	0
O. Reyes, 1b.	4	0	0	12	2	0
M. Domínguez, rf.	3	1	1	1	0	0
F. Espiñeira, c.	3	0	0	3	2	0
R. Pajares, 3b.	3	1	1	5	1	0
B. Azor, cf.	4	0	2	1	0	0
N. Picazo, p.	3	0	1	1	6	0
Dobarganes, x.	0	0	0	0	0	0
Totales	28	2	7	27	14	2

ANOTACION POR ENTRADAS

Americanos	100 000 020—3
Teléfonos	000 200 000—2

SUMARIO

Home runs: McGrath, Pajares, Lenness.
Two base hits: Garrity, Azor.
Sacrifice hits: Nosnesky, Picazo.
Carreras producidas por los bateadores: McGrath 1, Pajares 2, Lennes 2.
Bases robadas: Domínguez.
Double plays: Livezar a Berger a Sullivan; Sullivan a Livezcy, Lennes a Sullivan.
Struck outs: Picazo 4; Nosnesky 3. Aube 5.
Bases por bolas: Picazo 2; Nasnesky 4; Aube 3.
Quedados en bases: Americanos; Teléfonos.
Tiempo: 1 hora 54 minutos.
Umpires: Ecay (home); J. Magriñat, J. Rodríguez (bases).
Anotador: Hilario Fránquiz.
Observaciones: Hits a Nosnesky 5 en 4 inning y 19 v. b.
x corrió por Pajares en el 9o.
Ganó Aube.

"CADYM"

Remedio ideal contra la blenorragia; preparación vegetal que quita la irritación de la mucosa, obra rápidamente y sin molestias.

La Abmericano de Yerbas Medicinales
5a. de Tacuba 68, México
$1.75 y $2.75. Farmacias de Cuba

ZALDO Y MARTINEZ, S. en C. MERCADERES 4, HABANA

M.E.C.D. 2016

Anuncios Clasificados de Ultima Hora

ALQUILERES

A-1 Habana

SE ALQUILA la casa Aguila número 16 casi esquina a Trocadero, sala, saleta, dos cuartos bajos y dos altos, $45, la llave en el café, informan, Aguila 27, sastrería.
A1 53870 31 ene 6

ALQUILO hermosa casa Factoría Puerta Cerrada, frente Terminal, sala, cuarto, luz, $18, y dos departamentos altos, sala, cuarto, balcón calle, $16, $10.
A1 53890 31 ene 6

SE ALQUILA una casa moderna, sala, dos cuartos, comedor, baño moderno, $25, Luz esquina a San Ignacio, bodega, teléfono M-4312.
A1 53885 31 enero 6

SE ALQUILA casa en el segundo piso de Sol y Villegas, con tres cuartos, sala y comedor decorados, cuarto servicio de criados, cocina y baño intercalado. Informan en la azotea.
A1 53862 31 ene 5

CONSULADO 14 altos, casi esquina a Prado, recibidor, sala, tres cuartos, baño completo, cuarto y servicio de criados. La llave enfrente. Informes Obispo 16.
A1 53666 30-5 En.

ANTON Recio 63, se alquila casa compuesta de sala, saleta, cinco cuartos, patio, servicio sanitario, cocina y azotea. Informan en la misma de 9 a 5. Precio de situación.
A1 53913 31 ene 6

SAN LAZARO 98, bajos, propio para consultorio médico, sala, comedor, tres cuartos, baño intercalado, hall. Informes, M-2863, F-2124. Llave en los altos.
A1 53909 31 ene 10

ROMAY 8, BAJOS
A una cuadra de Monte, casa con sala, comedor, tres cuartos, cocina y servicios, 30 pesos, llave bodega. informes, San Joaquín 33, M-4803.
A1 53915 31 enero 3

OMOA 14 D
A una cuadra de Monte, casa con sala, comedor, tres cuartos, cocina, servicios, buena azotea, 30 pesos, llaves al fondo. Informes, San Joaquín 33, teléfono M-1803.
A1 53917 31 ene 3

NEPTUNO 220, altos, entre Marqués González y Oquendo, sala, cuatro grandes habitaciones, baño completo, comedor corrido, cuarto y servicio criados, cocina gas y carbón, llaves en el 216, bajos, informes, Habana 186, teléfonos M-1541 y F-1941.
A1 53899 31 ene 7

NEPTUNO Y AGUILA
Moderno edificio, alquilo piso primero, sala, comedor, tres habitaciones, patio. Segundo: sala, comedor, dos habitaciones, lujosos baños y cocinas las dos, luz y limpieza escalera. Informan, barra planta baja, M-8049, M-5740.
A1 53888 31 ene 5

A-2 Vedado y Príncipe

SE ALQUILA chalet moderno con todas comodidades, situado calle 19 esquina L, Vedado, puede verse de 9 a 11 y 2 a 5. Informan, teléfono F-3129.
A2 53877 31 ene 2

SE ALQUILA la planta baja de la casa calle 20 entre 15 y 17, que se compone de jardín, portal, sala, hall, cuatro cuartos, baño intercalado, comedor, cocina, cuarto y servicios de criados, patio y traspatio, precio, $55 mensuales, la llave en los altos. Informan, bufete Arellano, A-2118.
A2 53887 31 ene 15

CALLE 11 número 137 entre K y L, alquilo casa con sala, saleta, seis cuartos, baño, cocina, cuarto de criados y jardín, precio, $60. Informan en la misma.
A2 53912 31 ene 6

ALQUILO altos modernos, I número 207 entre 23 y 21, sala, recibidor, comedor, cuatro cuartos, baño intercalado, cuarto servicios criados, llave e informes, H 227 entre 23 y 25.
A2 53897 31 ene 7

B NUMERO 4, entre Tercera y Quinta, con sala, comedor, biblioteca, cuatro cuartos, baño, pantry, cocina, dos de criados, garage, etc., patio, frutales, la llave en los altos, teléfono F-5146.
A2 53893 31 enero 3

SE ALQUILAN los espléndidos altos de la calle Paseo número 25 con siete grandes habitaciones y demás comodidades, abierta de 4 a 6. Informes, locería La República. Teléfono A-1796.
A2 53826 31 ene 15

ESPLENDIDOS BAJOS
Línea 79 entre 2 y 4, Vedado, dos cuadras cine Trianón, una parque Paseo. Portal, sala, hall, terraza costura, biblioteca, 5 habitaciones dormitorios, 2 baños intercalados, galería interior, jardín, comedor, pantry, cocina, dos cuartos criados, baño, garage dos máquinas, lavandería, $120. Quintana, M-3193.
A2 53865 31 ene 7

A-4 Marianao y sus Repartos

REPARTO Almendares, frente Ursulinas alquilo casitas independientes, completas, jardín, sala, cuarto, servicios, patio, precio de 7 a 17 pesos. Informes, encargado, calle 13 esquina a 2. M-2863.
A4 53908 31 ene 10

A-5 J. del Monte y Víbora

EN JESUS del Monte se alquilan las casas calle de Ensenada número 9, 9 C, izquierda, 9 D, y 9 E, entre Rodríguez y Pérez. Informan, teléfono M-1109. A5 53896 31 ene 5

JESUS del Monte 156, altos muy espaciosos, sala, saleta, gabinete, terraza, cuatro cuartos, una azotea, cocina, baño y doble servicio, llave al fondo, informes, San Joaquín 33, M-4803.
A5 53918 31 ene 3

SE ALQUILA
Linda casa en Flores esquina a Enamorados, con cuatro habitaciones, baño, sala, comedor, cocina y pantry. Con cuarto y servicios para criados. Informan en F-3291.
E 5d. 1-5 En.

POCITO 8, VIBORA
Bajos modernos, portal, sala, comedor, tres cuartos, baño intercalado, cocina de gas, calentador, patio, 34 pesos. Llave, bodega, informes, San Joaquín 33, M-4803.
A5 53919 31 ene 3

A-6 Concha y Luyanó

ROSA Enríquez y Pernas, media cuadra tranvías Luyanó, alquilo casa nueva, portal, sala, comedor, dos habitaciones, baño, pantry, cocina, gana 26 pesos, llaves: bodega.
A6 53864 31 ene 6

A-7 Sto. Suárez y Mendoza

SANTOS Suárez 138 entre Paz y Gómez, casa moderna, portal, sala, 3 habitaciones, baño intercalado, comedor al fondo, cocina de gas y carbón, cuarto y servicios de criados. Precio reducido, teléfono I-5935.
A7 53900 31 enero 8

B-2 Locales y Naves

EN AGUILA y Puerta Cerrada se alquila esquina para establecimiento, con armatoste, informan al lado, carbonería. B2 53883 31 ene 4

SE ALQUILAN
Un espacioso local propio para establecimiento en la calle de Galiano número cien, entre San José y Barcelona. Dos casas de moderna construcción con sala, comedor, cuatro habitaciones con baño intercalado, cocina y cuarto y servicios de criados. Un magnífico apartamento de esquina, (primer piso), en Gervasio 88, esquina a Neptuno, con cuatro habitaciones, sala, comedor, baño intercalado, cocina y cuarto y servicios para criados. Informan: Bufete Morales y Solís, Manzana de Gómez 524-25. Teléfono A-9250.
E 5d. 1-5 En.

ALQUILERES

SE ALQUILAN tres grandes y buenas naves, juntas o separadas, sobre 300, 400 y 500 metros C|u., libres de columnas. Precios, $60, $65 y $70. Muy propias para almacenes o industrias. Calle Clavel entre Arbol Seco y Pajarito, media cuadra antes de Infanta y línea de tranvías, las llaves en la bodega de Clavel y Pajarito, su dueño, Oficios número 16, teléfonos A-8567 y U-7198.
B2 53926 31 ene 10

GRAN LOCAL
Para comercio o industria, salón de 300 metros, preferencia para escritorio, servicios, tres gabinetes, precio rebajado, Avenida 10 de Octubre 156, llave, al fondo, informes, M-1803.
B2 53916 31 ene 3

EN $80
Alquilo el local de Aguiar y Chacón, para establecimiento, dueño, calle 11 esquina 10, número 41, teléfono F-1700. B2 53895 31 ene 2

B-3 Departamentos

DEPARTAMENTO en 16 pesos, en casa de buena presencia, compuesto de cuarto, comedor y sus servicios independientes, dos luces, llavín y teléfono, Reina 92, bajos.
B3 53875 31 ene 4

SE ALQUILA en Villegas 113, segundo piso, un amplio y hermoso departamento vista a la calle, con lavabo, casa de familia de moralidad, informan en la misma.
B3 53878 31 ene 3

EMPEDRADO y Compostela, primer piso, entrada por Compostela 32, departamento claro, ventilado, higiénico, balcones a la calle, familia de moralidad.
B3 53923 31 ene 3

B-4 Habitaciones

CAMPANARIO número 121 entre Salud y Reina, alquilo hermosa y ventilada habitación con luz, lavabo y buen baño. Informan en la misma.
B4 UHCR 17 dic Ind.

SE ALQUILA una habitación grande con vista a la calle, se da muy barata, casa de poca familia, Cuba y Obrapía, altos del café, entrada por Cuba. B4 53907 31 ene 3

HABITACIONES BARATAS
Calle Aguiar 57 frente al parque de San Juan de Dios y Cuba, 80; Cuba 120; Compostela 110; Aguacate 122; Manrique 163; Animas 129; Lagunas 85; Virtudes 140; Cerro 607; Vedado, calle J número 11, número 10, número 6. B4 53928 31 ene 8

SE ALQUILAN dos habitaciones con vista a la calle, con asistencia o sin ella, en Teniente Rey 90, segundo piso, se prefieren caballeros o señoras que trabajen en la calle.
B4 53902 31 ene 3

SE ALQUILA una habitación con vista a la calle, con muebles o sin; y otra en la azotea, calle 11 esquina E, Vedado, alto de la bodega, F-5175.
B4 53872 31 ene 9

ALQUILA familia respetable dos amplias habitaciones, lavabo agua corriente, buenos baños, una con entrada independiente desde la calle, frente parque Maine, hotel Nacional, F-2277. B4 53861 31 ene 2

HABITACION amplia y fresca, una cuadra de Monte, Revillagigedo 23, altos, a matrimonio u hombres solos, precio barato, luz toda la noche, agua abundante.
B4 53874 31 enero 4

ALQUILO
Habitación espléndida con lavabos, agua corriente, baño completo, caliente, comida exquisita, precio equitativo, estricta moralidad, punto inmejorable. Galiano 90.
B4 53906 31 ene 2

HABITACION con sus servicios independientes en casa de buena presencia y mucho orden, en 15 pesos, luz toda la noche, teléfono, llavín, Reina 92, altos. B4 53876 31 en 4

B-5 Casas de Huéspedes

CASA de huéspedes, San Rafael 37. Nada mejor para vivir cómodo, céntrico y barato. Se ofrecen departamentos y habitaciones con baño privado, teléfono M-1793.
B5 53898 31 en 3

HUESPEDES, habitaciones con todo servicio o sin, agua caliente, balcón, teléfono, muchas comodidades, Reina 55.
B5 53867 31 ene 6

B-6 Hoteles

HOTEL Pan América. El más céntrico, amplias habitaciones con baño, con elegantes muebles, frente S. Rafael, Consulado y San José, frente al Capitolio, espléndido servicio de comidas, variado diariamente, y a pedir por lista, precios para familias estables sumamente rebajados. Consulado 146.
B6 53873 31 ene 5

SE SOLICITAN

S-1 Criadas y Criados

SOLICITAMOS sirvientasa. Si desea tener una casa que la proteja cuando está sin colocación hágase nuestra asociada y nosotros la ayudaremos. Gervasio 126, Sociedad de Sirvientasa.
S1 53892 31 ene 2

SE SOLICITA una joven para la limpieza que duerma en la colocación, sueldo, $12. Prado 18, altos.
S1 53894 31 enero 3

SE OFRECEN

O-1 Criadas y Criados

SE DESEA colocar una muchacha española de mediana edad para criada de comedor o cocinar y ayudar a la limpieza, tiene referencias, informan, X-2387.
O1 53807 31 enero 2

SE OFRECE un criado de mano para casa particular, tiene informes de familias muy conocidas en la Habana, es serio y sabe trabajar, M-5264.
O1 53816 31 ene 2

JOVEN española desea colocarse de criada de mano, buenas referencias, calle 19 número 513.
O1 53853 31 ene 2

SE OFRECE joven español con buenas referencias, desea trabajar en casa particular o comercio, sabe servir a la rusa y entiende de jardín, teléfono F-2494.
O1 53855 31 ene 2

DESEA colocarse un hombre español, de criado o de portero, honrado y trabajador, habiendo servido en casas de muy buenas familias en esta ciudad. Informes inmejorables, dirección, calle Tercera número 467, esquina a 10, Vedado, teléfono F-2116.
O1 53860 31 ene 4

SE OFRECE cocinera peninsular de mediana edad, muy limpia, sabe variar, buenas referencias, no duerme en la colocación. Informan, M-3431.
O2 53866 31 ene 3

DESEA colocarse joven española de criada de mano o manejadora, cocina y limpia si es corta familia, tiene referencias. Informan en teléfono X-1041. O1 53879 31 ene 2

UN JOVEN japonés con buenas referencias desea colocación de criado de mano, sabe servir a la rusa, teléfono A-9814.
O1 53980 31 ene 4

DESEA colocarse señora joven, española, para todo el servicio de corta familia, es sola y trabajadora, teléfono F-6261.
O1 53929 31 ene 2

SE DESEA colocar un joven de criado de mano que sabe planchar de señora, que de caballero, sirvo la mesa en todas las formas, tiene referencias, teléfono A-5594.
O1 53927 31 ene 2

SE OFRECEN

SE DESEA colocar un muchacho español de criado de mano, lo mismo se coloca en finca porque le gustan mucho los animales, entiende de carpintero y de albañil, y un poco de electricista, tiene referencias de la casa que estuvo 5 años, familia muy conocida, Jesús del Monte 346, teléfono I-3765.
O1 53889 31 ene 2

SE OFRECE criado de mano, español, acostumbrado al servicio fino de familias conocidas, con referencias de las mismas, sale al interior si es preciso. Informan teléfono F-6146.
O1 53891 31 ene 2

SE DESEA colocar una muchacha española, lo mismo para cuartos o para comedor, o para todo si es corta familia, entiende de todo, ha trabajado en las casas más finas de la Habana y tiene referencias de todas, vive Cerro, calle Piñera entre la Calzada y Santa Catalina, letra F, teléfono M-6469.
O1 53920 31 ene 3

JOVENCITA de color se ofrece para limpieza por horas, sabe cumplir con su obligación, teléfono A-4169.
O1 53903 31 ene 3

SE DESEA colocar una joven española de criada de mano o de cuartos, es seria y trabajadora, desea casa de moralidad, tiene referencias, informan en el teléfono U-6825.
O1 53924 31 ene 2

SE DESEA colocar joven española de confianza para quehaceres de matrimonio o corta familia de moralidad, recomendaciones de última casa que trabajó, teléfono A-2524.
O1 53925 31 ene 2

SE DESEA colocar un criado para segundo o portero o de sereno, no tiene pretensiones, tiene referencias, no le importa ir a los repartos, llame M-5394.
O1 53910 31 ene 3

SE DESEA colocar una joven española para limpiar y entiende un poco de cocina, duerme en la colocación, teléfono I-7318.
O1 53914 31 ene 2

SE DESEA colocar una muchacha española para criada de mano o manejadora, tiene referencias, teléfono M-5569.
O1 53911 31 ene 2

O-2 Cocineras y Cocineros

SE OFRECE cocinero español, sin familia, trabajó en las mejores casas de la Habana, agradable sazón, repostería y pastelería, limpio, sale al campo, M-4205, Sitios 99.
O2 53871 31 ene 2

SE DESEA colocar una señora española de mediana edad para cocinar y ayudar a la limpieza, teléfono I-7638, bodega. O2 53868 31 ene 2

DESEA colocarse de cocinera una de color, de mediana edad, calle Angeles 48. M-4359 y M-5012.
O2 53840 31 enero 2

SE DESEA colocar una buena cocinera o establecimiento o casa particular, sabe bien su oficio y tiene buenas referencias, informan, Telf. A-3550.
O2 53845 31 ene 3

O-3 Manejadoras

UNA JOVEN española desea colocarse de manejadora o criada de mano, sabe coser bien y cocinar, tiene buenas referencias. Informan, I-5234.
O3 53905 31 ene 2

O-4 Crianderas

DESEA colocarse una joven de criandera, tiene certificado, no le importa ir al interior, teléfono X-2510.
O4 53921 31 ene 2

O-10 Oficinistas

CONTADOR, corresponsal inglés-español, familiarizado con el comercio y sus impuestos, veinte años experiencia, referencias inmejorables. dirigirse apartado 1081.
O10 53884 31 ene 10

O-12 Ofertas Varias

DESEAN colocarse dos jóvenes inglesas con corta familia o matrimonio, una de color, para manejadora o criada de mano, la otra, mulata, para todos los quehaceres de la casa o por horas. Informan, teléfono M-5759, Sarah, Vives 115.
O12 53886 31 ene 3

SE VENDEN

V-1 Casas

VENDO muy baratas dos casas con sala, comedor, dos habitaciones, baño completo, Villanueva entre Santa Felicia y Santa Ana. No corredores. Luyanó 70 (carnicería). Informa el dueño. V1 53809 30 enero 8

V-5 Muebles y Prendas

JUEGO DE CUARTO $50.00
Este precioso juego de cuarto; es nuevo; de caoba; construcción de primera con garantía y moderno; pintado y decorado a gusto del comprador. Tiene cristales y lunas de lo mejor. Concha entre Luco y Justicia, Luyanó. La Casa Mastache, El Palacio de los Muebles. Nota: Vendo también a los mueblistas.
V5 53773 30-3 En.

"LEA ESTE ANUNCIO"
Juego cuarto $55. Recibidor $15. Butacas caoba oficina a $5. Libreros a $10. Burós $15. Sillas $1. Sillones $6 par; Máquinas Singer $15. Relojes pared $6. Neveras $10. Lámparas a $2. Sillones niño $2.50. Sillas servicio $2.50. Chifoniers $10. Cunas $5. Máquinas escribir $20. Mesas comer $3.50. Fiambreras $5. El Vesubio, Factoría y Corrales.
V5 53793 30-3 En.

MESA D EBILLAR DE VIUDA
Con marquetería completa, tacos, taquera, bolas, bancos, se da baratísima. Informan, Aguiar 68, señor Cantera. V5 53869 31 en 6

V-6 Maquinarias

SE VENDE
Amasadoras, sobadoras, batidoras, etc., de la marca Read. Herramientas eléctricas marca Black and Decker, diferenciales Morris, bombas Rumsey, para servicio de casas y para regadío, motores de gasolina y de petróleo crudo, todos a precios de situación. San Ignacio número 12, bajos.
V6 53881 31 ene 4

SE VENDE
Tostadores de café, molinos de café, picadoras de carne, tajadoras de jamón de mano y eléctricas, nuevos y de uso, reconstruído. Precios especiales para cerrar nuestro año social. Tenemos piezas de repuesto de todas clases. Visítenos en San Ignacio 12, bajos. V6 53880 31 ene 4

SE VENDE
Tractores ingleses marca Austin, aserradero y acepilladora Lane, concreteras chicas y grandes, winches con motor acoplado y sin él, una mesa de sierra con motor LeRoi, dos máquinas para hacer ladrillos, una máquina mezcladora de barro y tres máquinas para clavar cajas todas a precios increíbles. Aprovechen. San Ignacio número 12, bajos.
V6 53882 31 ene 4

PARA EL HOGAR

PH-1 Comidas a Domicilio

COMA usted sabroso y alivio para el hogar, comida a domicilio, a corta y larga distancia, hora fija, variación diaria, española y criolla, francesa e inglesa, servicio en máquina. Jueves y domingo, pollo, experto cocinero de casa particular, una persona 60 centavos, dos 90 centavos, llame al teléfono I-6561.
PH1 53812 31 ene 3

ENSEÑANZAS

E-5 Profesores

UNA PROFESORA graduada de Londres desea dar clases en su casa o domicilio de sus pupilos, tiene larga experiencia en Cuba con las mejores familias, F-6534.
E5 53904 31 ene 15

PIANO y solfeo, doy clases, también a domicilio, en poco tiempo tocará lindas piezas y será profesora estudiando por mi práctico sistema. A-0225, precios económicos.
E5 C6159 31 enero 31

Z- DINERO E HIPOTECAS

DINERO
DESDE EL 1 AL 5 0|0 CON GARANTIA DE JOYAS
LA PERLA
Vendemos Muebles y Equipajes ANIMAS 84 casi esq. a GALIANO
I 51435 9-14 En.

DOY dinero en pagaré con la firma de un propietario de casas, operación en el día, también hipotecas al 7 o o, operación en 24 horas. Compro libretas y cheques del Banco del Comercio, Alberto Cuervo, Aguiar 43, A-6312. Z s o 53091 31 ene 15

CREDITOS INCOBRABLES
Compro o cobro sin gasto alguno al acreedor, aunque esté prescrito, o ignorado paradero del deudor, Compostela 32, primero, alto.
Z 53922 31 enero 7

DEPARTAMENTO DE COLCHONETAS, COLCHONES, COJINES.

Nuestro Departamento de Colchones, Colchonetas, Alfombras, Mosquiteros, Cojines, etc., etc., presenta el surtido más completo de estos artículos.

Colchones y Colchonetas, en todos los tamaños y calidades, desde $1.80, cojines de seda des de $4.00, cestos de mimbre desde $4.00.

Mosquiteros para cama de una persona desde $2.00.

Mosquiteros con su aparato, a $6.50.

Colchones y Colchonetas para niños en todas las calidades y precios. Mosquiteros desde $1.50.

También hemos recibido cojines de piel, en formas y colores variados, muy de moda para adorno y para automóviles, gabinetes y oficinas.

Edredones de seda en colores enteros y floreados.

Todos estos artículos pueden verse en el mismo departamento de colchones, colchonetas, etc.

EL ENCANTO
E2492 Indf.

DIRECTO PARA CANARIAS
Saldrá el 3 DE ENERO al mediodía el Vapor Italiano
"ARSA"
para Santa Cruz de Tenerife, Las Palmas (Gran Canaria), Marseille y Génova
admitiendo un limitado número de pasajeros de cámara.
En tercera clase sólo hombres.
A. BONA & C.
O'Reilly y San Ignacio. Teléf. M-8087.

BAJO LAS RUEDAS DE UNA CARRETA MUERE UN HOMBRE

Ignórase como cayó debajo. Era un empleado del señor Fuentes y estaba asegurado

HOLGUIN, Diciembre 31. DIARIO, Habana. — Esta madrugada pereció, bajo las ruedas de una carreta carterpillar, que le fracturó el cráneo, el vecino de La Cuaba, Antonio Periche, de 45 años, casado, ignorándose cómo ocurriera el hecho. El juzgado de instrucción está actuando.

El occiso era empleado del señor Pedro Fuentes y estaba asegurado en la compañía «Employers Liability Assurance.» — GONZALEZ ALVAREZ, corresponsal.

Se Gestionará una Prórroga Para los Señores Concejales

Hoy tratarán con el Presidente sobre el nuevo Distrito que se restablecerá en Febrero próximo

El Ayuntamiento en pleno, llevando a su frente al presidente Capitán José Izquierdo, participará en el día de hoy de la recepción de Año Nuevo en el Palacio Presidencial.

La proximidad de la fecha del 24 de Febrero, en que por cláusula constitucional debe de convertirse el histórico Municipio de la Habana en Distrito Federal, ha motivado que los concejales de nuestro Consistorio se reunan y cambien impresiones para exponer al Jefe del Estado su modo de pensar acerca del particular. En la recepción de hoy, los ediles, después de rectificar al General Machado su adhesión incondicional, tratarán con él, con la brevedad que el momento lo requiere de este interesante asunto.

Se gestiona la prórroga de dos años para los ediles que integran el actual Consistorio, tiempo que se estima necesario para poder reglamentar debidamente el funcionamiento del Distrito Central, pues el Congreso de la República adoptó la innovación mas sin determinar el procedimiento administrativo a seguir en la nueva organización.

NUMEROSOS TURISTAS ESTUVIERON DE VISITA EN LA ESCUELA TECNICA

GENERAL MACHADO, diciembre 31. DIARIO DE LA MARINA, Habana.—En las primeras horas de la mañana de hoy fué visitado este pueblo por numerosos turistas americanos, en número de cuatrocientos, deseosos de conocer los centros de enseñanza que radican en ésta. Les fueron mostrados todos los talleres de la Escuela Técnica Industrial. Manifestaron que no pensaron que en Cuba estarían tan adelantados en esta clase de centros de enseñanza. También se encontraba el doctor J. E. López Silvero, jefe de despacho de la Secretaría de Sanidad y Beneficencia, quien acompañaba a Mr. Fred A. Britton, representante de la Chairman Committee on Naval Affairs House de Washington, siendo recibidos por el señor Fernando Aguado, director de este plantel.

LA FESTIVIDAD DE SAN MANUEL

Están de días un grupo de estimados amigos en esta localidad y son los siguientes: Manuel Hernández padre de nuestro cronista social del DIARIO; la señorita Hortensia Hernández Pérez Arocha; Manuel López Martínez, catedrático de la Escuela Técnica; Manuel Suárez, alto empleado de la Compañía de Calzado El Morro; Manuel Pérez de la Mesa, catedrático de la Escuela Técnica; Manuel Rodríguez, Manuel Balbis y la Marmora.

Un párrafo especial para la culta y bella señorita Manuelita Suárez, ahijada muy querida de nuestra cronista social en el Reparto Los Pinos; la culta señora Hortensia Suárez y Martínez. Deseamos a todos un día lleno de felicidades.—PABLO DONATO Jr., corresponsal.

PRESO EN TRINIDAD EL SR. MANUEL CANTERO, DIRECTOR DE EL CLARIN

TRINIDAD, Diciembre 31. DIARIO Habana.—Hoy a las ocho a. m. fué preso el doctor Manuel Cantero, director del periódico «El Clarín», por una pareja de la Guardia Rural. Se encuentra detenido en el cuartel municipal.

Ignórase porqué causa es la prisión. No he podido comunicarme con el detenido.

El periódico «El Clarín», en la edición de ayer tarde, protestó de la detención de Carreras, que se encuentra en la Cabaña.

El pueblo de Trinidad se interesa por la libertad del doctor Carreras.—GANDARA, corresponsal.

Convenio Postal

Mañana, día dos de enero, será puesto en vigor en todas sus partes, el Convenio y Reglamento de bultos postales firmado entre Cuba y la República Alemana, quedando de esta manera debidamente reglamentado el expresado servicio que venía prestándose con carácter provisional desde hace algunos años.

Los referidos bultos postales pueden despacharse hasta el límite de peso de cinco kilógramos u once libras y por ello se cobrarán $0.45, si no excede de un kilógramo, y $0.59 si pesare más de uno hasta el límite máximum de cinco.

PUESTOS EN LIBERTAD LOS DETENIDOS POR EL INCENDIO DE SANTIAGO

SANTIAGO DE CUBA, Diciembre 31 DIARIO, Habana.—El juez de instrucción, doctor Burguet Quintero, ordenó esta tarde la libertad de los detenidos a causa del incendio ocurrido el domingo pasado en el almacén de café de Rovira y Compañía, en esta ciudad.

Los detenidos eran Narciso Güell Rovira y Juan Rovira, gerentes de la casa comercial incendiada, y el empleado de la misma José Soler.

El juez no encontró indicios suficientes para dictar auto de procesamiento contra los que aparecieron en los primeros momentos acusados, por lo que procedióse a ponerlos en libertad hoy mismo.—MATIAS VEGA.

SANATORIO "DOCTOR PEREZ VENTO"
CALLE BARRETO NUM. 62, GUANABACOA.
Enfermedades nerviosas y mentales. Para señoras exclusivamente.
E2441 Indf. 1 Dic.

INGLES CON DISCO FONOGRAFICO MUESTRA GRATIS
Método nuevo. Garantizamos por escrito que Ud. hablará, leerá y escribirá correctamente el inglés en poquito tiempo. 20 años de éxito. Pida informes hoy.
INSTITUTO UNIVERSAL (P56) 1265 LEXINGTON AVE. NEW YORK
Sirvanse enviarme sin obligación ninguna, muestra gratis y completos informes:
Nombre .... Dirección ....

PROFESIONALES

DOCTORES EN MEDICINA Y CIRUGIA

DR. FELIX PAGES
JEFE DE LA SALA DE CIRUGIA DE LA QUINTA DE DEPENDIENTES
ESPECIALMENTE CIRUGIA ABDOMINAL; ESTOMAGO; INTESTINOS; HIGADO Y APARATO GENITAL DE SEÑORAS
Consultas: Lunes, Miércoles y Viernes de 3 a 5. Domicilio: D. número 200, entre 21 y 23, Vedado. Teléfono F-1483
E2438 Indf.

DR. J. A. HERNANDEZ IBAÑEZ
CIRUJANO UROLOGO DE LA ASOCIACION DE DEPENDIENTES
Enfermedades Venéreas; Vías Urinarias; Endoscopia y Cirugía de las Vías Urinarias
Consultas: Neptuno número 78, esquina a Manrique. De 11 a. m. a 1 p. m., y de 4 a 6 p. m. Teléfono A-5469. Habana.
E2426 Indf.

DR. GOMEZ DE ROSAS
Cirujano Director de la Policlínica Nacional.
Enfermedades de señoras; Estómago; Vías Biliares y Cirugía General. Consultas de 3 a 5. Cerro 551. Teléfono A-2560.
E2422 Indf.

R. M. GALAINENA
Médico Cirujano
Consultas en Virtudes 84, bajos, de 2 a 4. Teléfono A-7574. Domicilio: I número 15 entre 9 y 11, Vedado. Teléfono: F-1054.
E2446 Indf.

DR. GONZALO AROSTEGUI
MEDICO DE LA CASA DE BENEFICENCIA Y MATERNIDAD
Especialista en las Enfermedades de los niños. Médicas y Quirúrgicas. Consultas de 12 a 2. Calle 11 entre K. y L. Vedado. Teléfono F-4233.
E2407 Indf.

Dr. Váldes Castillo
Especialista de Enfermedades Nerviosas y Mentales de la «Asociación de Dependientes y de la de Damas de «La Purísima»
Consultas particulares a horas especiales, previo aviso al teléfono F-5125. en Calzada 54, altos, entre F y G., Vedado.
E2449 Indf.

Dr. J. Grau Triana
ESPECIALISTA DE PIEL Y SIFILIS DEL «CENTRO GALLEGO»
Consultas particulares: Martes, Jueves y Sábados de 3 a 6. San Lázaro 217. Teléfono U-6403.
E2448 Indf.

DOCTORES C. E. FINLAY Y F. M. FERNANDEZ
PROFESORES TITULAR Y AUXILIAR DE OFTALMOLOGIA DE LA UNIVERSIDAD DE LA HABANA
Presidente Zayas (O-Reilly número 49. teléfono A-7155. Consultas de 10 a 12 y de 2 a 5 o por convenio previo.
E-2417 Indf.

Dr. RODRIGUEZ CUELLAR
Médico-Clínico
Especialista de las enfermedades del Corazón, de la Circulación de la Sangre. Enfermedades Pulmonares, Nutrición y Nerviosas. Estudios Psicológicos. Medicina General. Médico de Niños. Ultimos adelantos de la Ciencia. Metabolismo Basal, Rayos X, Electroterapia, Análisis Clínicos. Consulta Reconocimiento $5 a $10. Pobres Martes y Sábados $2.00. Campanario 197 de 4 a 6 de la tarde. Teléfono A-9225.
E2519 30 d- Ene. 6.

Dr. A. G. CASARIEGO
Catedrático de la Facultad de Medicina de los Hospitales de Paris New York, Calixto García y Clínica Covadonga. Especialista en enfermedades de los aparatos urinarios y genital (hombres y mujeres). Consultas, de 2 a 6. Neptuno 125, bajos
E2454 Indf.

DR. J. LYON
DE LA FACULTAD DE PARIS
Especialidad en la curación radical de las hemorroides sin operación. Consultas de 1 a 3 p. m., diarias. Consulado 19, (altos) entre Prado y Genios.
E2430 Indf.

DR. J. M. VERDUGO
DE LA FACULTAD Y HOSPITALES AMERICANOS Y PARIS
Estómago e Intestinos
Tratamiento eficaz de la úlcera estomacal y duodenal, y de la colitis en cualquiera de sus períodos. Hígado y afecciones de la nutrición. Consultas de 1 a 3. Horas especiales, previo aviso. Prado 60, (bajos). Teléfono A-4425.
E2444 Indf.

DOCTOR FLORES
ECZEMAS, ALMORRANAS
Ezcemas por antiguas que sean, se garantiza su curación por un procedimiento especial. Tratamiento por el TRIGEMINO. Inyecciones INTRAVENOSAS para Reumatismo, Raquitismo, Linfangitis, Dispepsias y Blenorragia. Neurastenia, por el procedimiento del Dr. Monin. Electricidad Médica para parálisis y nerviosismo, estrechez uretral y sífilis. Curación garantizada. Almorranas, son curadas sin operación ni dolor, pudiendo el enfermo continuar sus trabajos diarios. Análisis de orina: 2 y 3 pesos completo. Impotencia. Curaciones por contrato. Análisis de Sangre, Esputos, Heces fecales. Verrugas curadas por electricidad. Consultas diarias de 1 a 5 de la tarde y de 7 a 9 de la noche. Patria 1 y Calzada del Cerro.
E2420 Indf.

Dr. Francisco Javier de Velasco
Afecciones del Corazón, Pulmones, Estómago e Intestinos.
Consultas: los días laborables de 12 a 2. Horas especiales, previo aviso. Salud 34. Teléfono A-5418
E2442 Indf.

DR. CRUZ DA SILVA
Tuberculosis, Sífilis, Enfermedades del estómago. Clínica: Real esquina Flores (Marianao). Telf. FO-7799. Gratis: San Miguel 125, de 5 a 7 p.m. Teléfono U-1646. Habana.
E2459 Indf.

DR. A. MARTH ARANGO
ENFERMEDADES VENEREAS Y DE LAS VIAS URINARIAS
Consultas: de 5 a 7 p.m. Gervasio 176, entre Reina y Salud. Teléfono M-7703.
E2431 Indf.

DR. GONZALO PEDROSO
CIRUJANO DEL HOSPITAL MUNICIPAL DE EMERGENCIAS
Especialidad en vías urinarias y enfermedades venéreas. Cistoscopia y cateterismo de los uréteros. Cirugía de vías urinarias. Consultas de 10 a 12 a. m. y de 3 a 5 p. m. En la calle de Avenida de la República núm. 254.
E2436 Indf.

DR. RICARDO ALBALADEJO
ESPECIALISTA EN VIAS URINARIAS
Tratamiento especial para la blenorragia, impotencia y reumatismo. Electricidad médica y Rayos X Prado 62, esquina a Colón. Consultas de 8 a 12 a. m. y de 1 a 6 p. m. Teléfonos: A-3344 A-3344
E2404 Indf.

DR. PEDRO A. BOSCH
Medicina y Cirugía, con preferencia partos y enfermedades de niños, del pecho y sangre. Consultas de 2 a 4.
E2409 Indf.
Aguiar 11. Teléfono A-6488.

PROFESIONALES

Dr. Manuel González Alvarez
CIRUJANO DE LA ASOCIACION DE DEPENDIENTES
Cirugía en General
Consultas todos los días de 4 a 6 de la tarde. Campanario 59, entre Neptuno y Concordia. Teléfono A-1002. Residencia particular: Calle K, número 15 entre 17 y 19. Vedado. Telf. F-2441.
E2423 Indf.

DR. F. GARCIA CAÑIZARES
CATEDRATICO TITULAR DE LA UNIVERSIDAD; DIRECTOR FACULTATIVO DEL «CENTRO BALEAR»; MEDICO DE VISITAS DEL HOSPITAL DE PAULA
Medicina General. Especialista en enfermedades venéreas; sífilis y de la piel. Aguiar 134. Consultas: Lunes, Miércoles y Viernes de 4 a 6. No hace visitas a domicilio.
E2452 Indf.

Dr. Mario Dehogues
MEDICINA GENERAL
ENFERMEDADES DEL CORAZON
VIAS BILIARES
Pobres: Consultas gratis. Tratamiento según convenio.
Tratamiento eficaz de la Angina de Pecho; Hipertensión Arterial; Disnea (falta de aire); Agitación; Palpitaciones, etc. Consultas diarias: de 4 a 6 p. m. Consultas especiales: de 10 a 11 a. m., previo aviso.
Gabinete: San Lázaro 316. Teléfono U-2569. Habana.
Domicilio: Calle Octava No. 55. Teléfono I-2534. Víbora.

Dr. Alberto S. de Bustamante
PROFESOR DE OBSTETRICIA POR OPOSICION
Especialidad: Partos y Enfermedades de Señoras. Consultas: los lunes y viernes de 1 a 3. Clínica Bustamante y Núñez. Teléfono F-3057. Domicilio: 15 entre J. y K., Vedado. Teléfono F-1861.
E-2411 Indf.

DR. LUIS HERNANDEZ HERNANDEZ
Médico del servicio de Vías Urinarias de la Asociación de Dependiente. Auxiliar del Dr. Hernández Ibáñez. Enfermedades Venéreas y de las Vías Urinarias; Uretroscopia; Cistoscopia y Cateterismo de los Ureteres. Consulta: Animas y Amistad, de 5 a 7 p. m. Telf. M-1808. Domicilio: Neptuno 283. Telf. U-1906.
E2425 Indf.

DR. RAMON ASCANIO SUAREZ
SUBDIRECTOR Y CIRUJANO DEL HOSPITAL «CALIXTO GARCIA»
Cirugía y Enfermedades de Señoras. Consultas de 3 a 6. Perseverancia número 34. Teléfonos A-1975 y F-5948.
E2408 Indf.

DR. J. B. RUIZ
Catedrático de la Universidad. De los Hospitales de Filadelfia, New York, «Calixto García» y Sanatorio «La Benéfica».
Especialista en vías urinarias y enfermedades venéreas. Exámenes Uretroscópicos y Cistoscópicos. Consultas de 1 a 3. San Lázaro 221. Teléfono U-6351
E2460 Indf.

Dr. VENERO
Curaciones rápidas de las enfermedades venéreas, impotencia y sífilis. Ozonoterapia, Diaterma, etc. Consultas de 10 a 12 y de 4 a 7. San Miguel 55. Teléfono A-9380.
E2458 Indf.

DR. GUILLERMO LOPEZ ROVIROSA
Enfermedades de las Glándulas Internas; Nutrición, Nerviosas y Mentales. Debilidad sexual; Pérdidas; Impotencia. Niños anormales atrasados, raquíticos. Bocios. Afecciones de la piel y de la sangre. Rayos Ultravioletas; (Luz Alpina); Caídas del cabello; Calvicie; Raquitismo; Anemias; etc. Diatermia; Extirpación de verrugas; etc. Calle 23 esquina a 22, Vedado, de 5 a 7 p. m. Domingos de 4 a 6. Consultas por correspondencia: $5.00, Giro postal. Teléfono F-6433.
E2429 Indf.

DR. MANUEL GALIGARCIA
EXCLUSIVAMENTE ENFERMEDADES NERVIOSAS Y MENTALES
Especialista de la Asociación Canaria, Médico de Visita de los Servicios de Nerviosos y Presuntos Enajenados del Hospital «Calixto García»; Ayudante de la Facultad de Medicina.
Consultas diarias de 3 a 5. J número 211, bajos, entre 21 y 23, Vedado. Teléfono F-2775.
Sanatorio para Tratamientos: FINCA KOKOITO, Los Pinos
TELEFONO I-5221
E2421 Indf.

Dr. Pedro Montalvo
Vías Digestivas. Consultas de 4 a 6 p. m. en Belascoaín 79. Teléfono U.-5050.
Avisos en el F.-1972.
E-2349 30d. V 23 Dc.

DR. RUBEN DE VELASCO Y CASTELLANOS
Enfermedades de los Niños. Vías urinarias.
Consultas los días laborables de 1 a 3. Horas especiales, previo aviso. Salud No 34, Habana, Teléfono A-5418.
E2443 Indf.

DR. F. H. BUSQUET
ELECTRO-RADIOLOGO
Rayos X. Ultravioletas, Radium y Tratamientos eléctricos. En su Gabinete y a domicilio. Lealtad número 71. Teléfono A-4474. De 9 a 12 a. m. y de 2 a 5 p. m.
E2410 Indf.

DR. JOSE ALFONSO
Especialista del Centro Asturiano.
Oculista, nariz, garganta y oídos.
CONSULTAS DE 1 A 4
Telf. M-2330. Monte núm. 386
E2406 Indf.

DR. VICTOR MANUEL CARDENAL
Neurastenia agotamiento nervioso, histerismo, insomnio, parálisis, epilepsia, reumatismo asma, impotencia, demencia, etc. Curación rápida. Consulta: $5.00 de 4 a 6. Perseverancia núm. 50. Teléfono M-8352. Habana.
E2455 Indf.

DR. MANUEL LOPEZ PRADES
MEDICO CIRUJANO
De las Facultades de Madrid y la Habana. Con 40 años de práctica profesional.
Enfermedades de la sangre, pecho, señoras y niños. Partos. Tratamiento especial curativo de las afecciones genitales de la mujer. Consultas diarias de 1 a 4. Gratis: martes viernes y sábado. San Miguel 125, (bajos). Teléfonos: U-1646, U-1081 U-1082.
E2428 Indf.

DR. JOSE J. CHALONS
Médico Cirujano
DIRECTOR DE LA CASA DE SALUD «LA PURISIMA CONCEPCION» JEFE DE CLINICA DEL HOSPITAL «LAS ANIMAS»
Enfermedades infecciosas, sifilíticas y venéreas. Rayo 2, altos esquina a San Rafael. Consultas de 3 a 5. Teléfono M-2655.
E2414 Indf.

DR. PEDRO MORALES INGLOTT
AYUDANTE DE LA FACULTAD DE MEDICINA
Señoras. Partos y niños
Rayos X y electricidad médica en general. Consultas diarias de 2 a 4 p. m. en San Leonardo 17 esquina San Indalecio (altos). Gratis para los pobres los martes y viernes. Domicilio. Octava 55. Víbora. Teléfono I-2534. Víbora.
E2456 Indf.

PROFESIONALES

Dr. Armando Roig y Palenzuela
MEDICO CIRUJANO DENTISTA
Consultas de 2 a 6. Miércoles y Sábados de 9 a 12 a. m y de 7 a 9 p. m. (previo aviso). Plácido 49, altos. Habana.
E2440 Indf.

DR. ABELARDO LABRADOR
Consultas gratis para pobres de 8 a 12 de la mañana. Pagas: de 3 a 5 de la tarde. Angeles 3, entre Reina y Estrella. Teléfonos A-0801 y U-2256. Especialidad en enfermedades de señoras; flujos crónicos; metritis; etc. Partos; Venéreo y Sífilis. Riñones; Diabetis; Reumatismo crónico; Emblanquecimiento. Tratamientos especiales por inyecciones Neosalvarsán, etc. Se hacen radiografías a precios módicos. Blenorragias; Enfermedades del corazón.
E2427 Indf.

DR. MANUEL VIAMONTE
Catedrático Auxiliar de Radiología y Fisioterapia de la Universidad
RADIOLOGO DE LA QUINTA «COVADONGA»
Concordia 64, A, esquina a Lealtad. Teléfono A-6698. De 9 a 10 a. m. y de 1 a 5 p. m.,
Rayos X, Radium, Radioterapia Profunda, Luz Ultravioleta y Electricidad Médica.
E2447 Indf.

OCULISTAS

Dr. Jorge L. Dehogues
OCULISTA
ELECCION DE LENTES
Consultas y operaciones de 11 a 12 a. m. y de 3 y media a 5 p. m. Horas especiales previa citación.
AGUILA 94. TELEF. A-3940
E2416 Indf.

DR. ALIPIO C. PORTOCARRERO
ESPECIALISTA EN ENFERMEDADES DE LOS OJOS
Garganta, Nariz y Oídos. Consultas de 8 a 11 a. m. Teléfono U-8627. Escobar 50 (altos).
E2434 Indf.

DR. HORACIO FERRER
ESPECIALISTA DE LAS ENFERMEDADES DE LOS OJOS
Consultas de 2 a 6 de la tarde. Consultas por la mañana a horas previamente concedidas. Avenida Wilson y L. Vedado. Teléfono F-4831.
E2419 Indf.

CIRUJANOS DENTISTAS

DR. SALVADOR VIETA Y MORE
Cirujano Dentista
Curaciones rápidas de todas las afecciones de la boca por procedimientos modernos, especialidad en piorrea, abcesos y curaciones de todos los dientes, muelas y raíces desahuciadas, evitando las extracciones. Haciéndose cargo además de todos los trabajos concernientes a su profesión. Consultas y operaciones: De 2 a 5 Calle M entre Línea y 13, Vedado. Teléfono F-4677.
E 2551 Indf. 17 Dic.

DR. VALDES MOLINA
CIRUJANO DENTISTA
Avenida de Italia No. 9, altos, entre Lagunas y Trocadero. Teléfono A-8583. Dentaduras de 15 a 30 pesos. Puentes a $5.00 pieza. Empastaduras $2.00. Trabajos garantizados. Consultasd e 8 a. m. a 7 p. m. Los domingos hasta las 12 del día.
E2453 Indf.

DR. GUERRERO DELANGEL
DENTISTA MEXICANO
Técnica especial para extracciones. Facilidades en el pago. Horas de consultas de 8 a. m. a 8 p. m. Horas especiales para la noche. Trocadero 68. B. bajos, frente al café «El Día». Teléfono M-6395.
E2415 Indf.

DR. J. HERNANDEZ CALZADILLA
Cirujano Dentista
Especialista en extracciones sin dolor ni peligro en niños y señoras en estado con anestesia local o gas. Cura completa de dientes flojos y piorrea alveolar. Puentes y planchas de todas clases, modernas, sin encías. Trabajos de ortodoncia. Arreglo puentes. plantas partidas, faltas de dientes, dejándolas [illegible]. Consultas diarias hasta las diez de la noche. Reina 76, bajos. Teléfono A-7537.
E2424 Indf.

ABOGADOS Y NOTARIOS

JOSE R. ROS
Abogado
ISMAEL PEREZ MARTINEZ
Procurador
Asuntos civiles y mercantiles; cobros de hipotecas; divorcios; desahucios, etc., Reina 59, altos. De 3 a 5 p.m.
señal; informes teléfono F-6086.
E2445 Indf.

DR. FELIPE RIVERO Y ALONSO
Abogado y Notario
Abogado Consultor y Notario de la Asociación de Detallistas de la Habana. Notario de los Centros «Asturianos», «Balear» y «Cafés»
ESTUDIO DE ABOGADOS DE LOS DOCTORES
Felipe Rivero y Alonso; Manuel B. de Cinca; Ricardo Fizalde e Hidalgo Gato; Angel Radillo y Gancedo; Eduardo de Bolívar Herrero.
Procurador: Urbano E. Gómez Cádiz. Chacón 25, bajos. Edificio de la Asociación de Detallistas de la [illegible]
Teléfonos M-1472 y A-8142.
Cable: Rizenca.
E2439 Indf.

DR. MANUEL ARANDA MUÑOZ
Abogado
Asuntos hipotecarios, herencias, toda clase de asuntos civiles. Mercaderes número 9, Departamento 3. Teléfono M-6172.
E2432 Indf.

LABORATORIOS

ANALISIS DE ORINA
Completo, dos pesos. Prado 62 esquina a Colón. Laboratorio Clínico Químico del Dr. Ricardo Albaladejo. Teléfono A-3344.
E2405 Indf.

AMPARO VIÑALS
COMADRONA
Hijas de Galicia y Particular; ofrece sus servicios, últimos procedimientos, hago asistencia. Consultas gratis diarias. Marquez González 63, entre Sitios y Maloja. Teléfono U-2826.
E 1-15 En.

CLINICAS

CLINICA BUSTAMANTE
J y 13, Vedado. Cirugía General y Especial. Partos, Rayos X y Laboratorio. Teléfono F-1184.
E2413 Indf.

ENFERMO
Cuando vaya al Hospital, Casas de Socorro o a las Sociedades, fíjese que la Policlínica Internacional da gratis consulta, medicina, análisis, Rayos X, Rayos Ultravioleta, (Luz Alpina), inyecciones especiales intravenosas. Turnos para entrar más pronto de 10 centavos, 25 centavos, 1 peso y 2 pesos. Raspado uterino o cura con creyón por infección o embarazo con vómitos incoercibles incurables clínicamente, 2 pesos. Planchas de Rayos X o análisis para llevar, 1 y 2 pesos.
Policlínica Internacional
Lealtad número 112. Teléfono A-0341
De 10 a. m. a 7 p. m.
E2412 Indf.

M.E.C.D. 2016

PROFESIONALES

CORPORACION
CLINICA
LUZ 24. TELEFONO A-8515

Entre Compostela y Habana. Medicos Cirujanos (ESPECIALISTAS) Enfermedades en general. (OCULISTAS). RAYOS X. (ANALISIS $2.00). Electricidad medicinal. Partos y operaciones. ALMORRANAS CURADAS SIN OPERARLAS.

TATUAJES, verrugas, manchas, &. Rápidamente son quitadas. Blenorragia e Impotencia.

CONSULTAS: $1.00. ATENCIONES DE 12 A 5. (TARDE); 7 A 9 (NOCHE).
E2451 Indf.

GIROS Y LETRAS

J. BALCELLS Y CIA.
S. en C.
San Ignacio 33

Hacen pagos por el cable y giran letras sobre New York, Londres, París y sobre todas las Capitales de España, Islas Baleares y Canarias. Agentes de la Compañía Inglesa de Seguros Contra Incendios «The Royal». Administración de Bienes.
E2479 Indf. 1 Dic.

N. GELATS Y COMPAÑIA
BANQUEROS

Hace pagos por el cable. Facilita cartas de crédito y giran pagos por cable. Giran letras a corta y larga vista sobre todas las Capitales o Ciudades importantes de los Estados Unidos, México y Europa, así como sobre todos los pueblos de España. Londres, París, Hamburgo, Madrid y Barcelona.
E2486 Indf.

CAJAS RESERVADAS

Las tenemos en nuestra bóveda, construidas con todos los adelantos modernos y las alquilamos para guardar valores de los interesados. En esta oficina daremos todos los detalles que se deseen.

N. GELATS Y COMPAÑIA
106 AGUIAR 108, ESQUINA A AMARGURA
E2484 Indf. 1 Dic.

ALQUILERES

A-1 Habana

ALQUILO, Escobar 117, altos y bajos, juntos o separados, con grandes salas, siete cuartos, saletas, comedor, baños intercalados, zaguán para máquina, sirve para dos grandes familias, sociedad, club y lo que se quiera. Acabada toda de pintar. Informan en la misma. Teléfono U-3058.
A1 52793-921 24-1 En.

ALCANTARILLA 21, (altos). Moderna, decorada, próxima Terminal, cinco habitaciones, baño intercalado, motor, 50 pesos. Alcantarilla 23, (altos). una habitación menos, 45 pesos. Gloria 110, moderna, tres habitaciones, bajos, 34 pesos. Corrales 230, moderna, tres habitaciones, altos, 34 pesos. Cuba y Sol, moderna, lujosa, elegante decoración, cuatro habitaciones con balcón a la calle, altos, 65 pesos. Sol 28¾ casi esquina a Cuba, segundo piso, lujosa, elegante, tres grandes habitaciones, 55 pesos. Informes: Doctor Arturo Fernández, Habana 86.
A1 52665 17-7 En.

SE ALQUILA el piso principal de Villegas 81, sala grande, recibidor, 3 cuartos, cuarto de criado, baño intercalado, comedor al fondo y cocina y servicio de criados, informes, Obrapía 75, no alquilo para departamento.
A1 53152 26 ene 3

ALQUILO, Concordia 177, piso segundo, sala, saleta, recibidor, cinco habitaciones, baño intercalado, comedor, cocina y servicios para criado. Agua abundante. La casa más ventilada y clara de la Habana. Informes: Mueblería «La Moda», Neptuno y Galiano.

SE ALQUILA, precio de situación, Estrella 79, tercera planta independiente, compuesta de sala, recibidor, cinco hermosas habitaciones, baño inno. A-4454.
A1 52805 24-3 En.

tercalado, comedor al fondo, cuarto y servicios para criados, galería lateral de persianas. Informes: teléfono: A-7250. La llave en la Imprenta de enfrente.
A1 53284 27-2 En.

MAZON 31, entre San José y Valle, se alquila la planta baja, compuesta de sala, comedor, tres cuartos, baño intercalado, cocina, servicio de criados y patio. Informan: Bufete de Arellano. A-2118.
A1 51944 13-4 En.

EN VIGIA 50, se alquilan altos y bajos, compuestos de sala, comedor, tres cuartos, servicios modernos, precio de actualidad. Informes: teléfono A-1098.
A1 52964 25-2 En.

ALQUILO Malecón 73, sala, comedor, dos habitaciones, baño completo, cocina, cuarto criados, Carmen 8, teléfono A-2066.
A1 52739 17-2 En.

INQUISIDOR 33. Alquilo pisos independientes, baratos, de tres y cuatro habitaciones grandes, sala, comedor intercalado, mucha luz, frescos. Cada piso por grande puede vivir la mitad y alquilar la otra. Dos meses garantía. Trato: Habana y Cuarteles, Bodega. M-4844.
A1 53533 29-1 En.

AYESTERAN 12 entre Bruzón-Desagüe, alquilo moderno primer piso, $28. Sala, comedor, dos habitaciones, baño completo, cocina. Llaves la misma. M-1241.
A1 53358 27 ene 2

SE ALQUILA el primer piso de Villegas 44 entre O-Reilly y Progreso, la llave en la bodega de Vicente, en Villegas esquina a Progreso, teléfono FO-7909.
A1 52989 25 ene 4

SE ALQUILA
en 30 pesos, Manrique 185, cerca de Reina, con tres cuartos, está en perfectas condiciones, y el precio de situación. Informan A-9819. Concordia 61.
A1 53220-227 27-2 En.

EN $35 alquilo el alto Salud 146, sala, comedor, cuatro habitaciones y servicios, la llave en el bajo, tabaquería, F-3040.
A1 53339 27 ene 2

SE ALQUILA barata una casita con dos habitaciones grandes, baño, cocina, patio y luz. Zequeira 13 entre San Joaquín y Romay.
A1 53351 27 ene 1

DESAGUE 81, se alquila la casa compuesta de sala, recibidor, tres cuartos, baño, comedor, cocina, patio y traspatio. Precio: 45 pesos. Informan: Bufete de Arellano. A-2118.
A1 52866 18-8 En.

EN $35 alquilo el alto de San Rafael 41 B con sala, comedor, dos habitaciones y baño, la llave en la bodega, F-3040.
A1 53337 27 ene 2

SE ALQUILAN en $34 los bajos de la casa de Alcantarilla 34 entre Aguila y Revillagigedo, muy acreditados para fonda, frutería o bodega. Tienen un amplio salón al frente con puertas de hierro, tres habitaciones, buen patio y servicios sanitaros. Informa José García y Cía. Muralla 16, teléfono A-2583.
A1 53348 27 ene 1

ALQUILO alto moderno, Desagüe 71 esquina Franco, Desagüe 65 casi esquina Oquendo, dos y tres habitaciones, demás comodidades modernas, baratísimos, llaves, Franco A esquina Desagüe.
A1 53391 28 ene 2

NEPTUNO Y AGUILA
Empiece el año 31 viviendo casa moderna, fresquísima, sala, comedor, dos habitaciones, lujoso baño, cocina, luz, escalera, limpieza misma. Informan, barra planta baja. M-8049. M-5740.
A1 53396 28 ene 2

SE ALQUILA, Fernandina 30, próximo a Cádiz. Sala, tres habitaciones, comedor, patio y servicios. 30 pesos. Informan: Bodega. Teléfono M-4663.
A1 53479 26-3 En.

SAN MIGUEL 135. Alquilo en $35.00 los bajos acabados de pintar, con tres habitaciones, sala, comedor, cocina y baño. Esquina Gervasio. Llave en la Panadería.
A1 53059 26-2 En.

LEALTAD 85, bajos, casa moderna, sala, tres cuartos, baño intercalado, comedor, cocina, cuarto y servicio criados. Llaves en la bodega. Informes teléfono M-1541 y F-1941.
A1 53129 26-2 En.

AGUIAR 134, ENTRE MURALLA Y SOL
Se alquila un piso compuesto de sala, recibidor, cuatro habitaciones amplias, baño intercalado, agua caliente, timbre eléctrico, comedor, cocina de gas, pantry, lavadero y cuarto de criados con servicio sanitario completo, acera de la brisa. Informa: J. Barquín y Ca., Muralla y Aguiar. Teléf. A-7858.
A1 E2556 24-3 En.

VILLEGAS 111, SE ALQUILA
Una espléndida casa, primer piso, con sala; recibidor; tres habitaciones; baño intercalado; comedor; pantry; cocina de gas con calentador; cuarto para criados con sus servicios; todo a la moderna; precio 70 pesos; para más informes e nlos bajos. Teléfono A-9745
A1 52446 16-1 En.

ALQUILO Marqués González 14, edificio moderno, piso alto, sala, recibidor, dos habitaciones grandes, comedor, baño moderno, cocina gas. Ferretería, Belascoaín esquina San Rafael. U-5215.
A1 5287 7 24-3 En.

ALQUILO altos modernos, San Lázaro 236, A, compuestos de sala, recibidor, comedor, cinco cuartos, cocina de gas, baño intercalado con agua fría y caliente y servicio y baño de criados. Informan: Angeles número 16, Mueblería «La Ideal». Teléfono A-5058
A1 53210 27-2 En.

$60.00, alquilo los altos segundo piso. Ave de la República 54. La llave: Malecón 12, altos, teléfono A-9033, con sala, cuatro cuartos, comedor y baño, servicio criado.
A1 53285 27-2 En.

ALQUILO pisito muy lindo en lo más céntrico de la Viudad, Villegas 30. Tiene sala, comedor, tres habitaciones, cuarto de baño intercalado y cocina al fondo. Se exigen referencias. Precio último: 50 pesos. Llave e informes: Vidriera tabacos enfrente.
A1 53529 29-3 En.

CASAS EN ALQUILER POR THE TRUST COMPANY OF CUBA
PALACIO DIAZ BLANCO
Belascoaín 120, Apartamentos de dos o tres cuartos, sala y comedor, desde $30.00.

GLORIA 48, BAJOS
Tres habitaciones, sala, saleta y comedor, en $34.00.

ROMAY 53, BAJOS
Casa con cinco habitaciones, 34 pesos.

CAMPANARIO 235, ALTOS
letra «D», dos habitaciones, sala y comedor, en $30.00.

Informes en el
Departamento de Bienes
Obispo 53. M-6917
A1 53322 27-1 En.

ALEJANDRO Ramírez 4, frente al costado Quinta Dependientes, alquilo casas modernas, independientes, $20 con luz, sala, dos habitaciones, baño intercalado, cocina, patio. Llaves la misma, M-1241.
A1 53360 27 ene 2

MALECON 75 entre San Nicolás y Manrique, alquilo moderna planta baja. rebajada, $100, sala, recibidor, comedor, cinco habitaciones, baño lujoso, cocina, cuarto, servicios criado, patio, llaves por San Lázaro 222-224, M-1241.
A1 53359 27 ene 2

ALQUILO San Rafael 153, esquina Hospital, piso bajo, moderno, sala, saleta, tres habitaciones, baño moderno, cocina gas. Ferretería, Belascoaín esquina San Rafael. U-5215.
A1 52737 17-2 En.

ANIMAS 137 .. $40.00
CARDENAS 15 .. 35.00
Alquilo los bajos. Sala, saleta y tres cuartos cada una. Informan en la Peletería 'La Horma Grande», Aguila 213.
A1 53303 27-1 En.

SE ALQUILAN los modernos altos Jesús Peregrino 12, pegados a Belascoaín, compuestos sala, tres grandes habitaciones baño intercalado, comedor. cocina de gas. Informa la Encargada.
A1 53265 27-2 En.

Omoa 81 entre Alejandro Ramírez-Calzada Jesús del Monte, alquilo modernos bajos, $28, sala, comedor, hall, tres cuartos, baño intercalado, cocina, patio. Llaves la misma, M-1241.
A1 53357 27 ene 2

$30.00, se alquila planta baja, sala, comedor, dos habitaciones, baño intercalado, y cocina de gas. Oquendo 116, entre Desagüe y Benjumeda, a tres cuadras de Belascoaín y Figuras. Teléfono U-5078.
A1 53287 27-4 En.

$70.00, último precio, alquilo segundo piso Malecón 12, sala, comedor, seis cuartos, baño y cuarto de criado y servicio. Llave primer piso, derecha. Teléfono A-9033.
A1 53286 27-2 En.

SAN RAFAEL esquina Lucena, alquilo pisos altos, modernos, sala, saleta, tres y cuatro habitaciones, gran baño, cuarto, baño criados, cocina gas. Ferretería, Belascaín 71, U-5215.
A1 53163 26 ene 5

MALECON 6-A. Alquilo primera planta alta, terraza, sala, comedor, cinco habitaciones, cocina y calentador gas, doble servicio. Acabada pintar aceite. Llaves: en la misma. A-3122. Precio: $110.00.
A1 53275 27-1 En.

SAN NICOLAS 64 B, primero, entre Neptuno y Concordia, sala, recibidor, tres habitaciones, baño intercalado, comedor, cuarto criados y cocina con calentador. Teléfono A-4376. «La Regente».
A1 53283 27-1 En.

SE ALQUILAN para oficina o casa huéspedes las dos plantas altas de la casa Amargura 34 entre Cuba y Aguiar; de moderna construcción, con 28 aposentos espaciosos todos independientes, con instalación de agua cada una de las habitaciones; llave en las mismas; informes, Neptuno y Amistad; La Regente; Tel. A-4376.
A1 53289 27-6 En.

CAMPANARIO 28, bajos, se alquila zaguán para automóvil, sala, recibidor, comedor, cinco cuartos, baño intercalado, cocina, patio y traspatio, precio, $60. Informes, Campanario 26, La Rosalía, teléfono A-4476.
A1 53435 28-3 En.

ALQUILO MODERNA casa en Arbol Seco 71-A, bajos entre Santo Tomás y Benjumeda, compuesta: De sala, recibidor, tres habitaciones, baño completo, cocina de gas con calentador y comedor, Precio $35,00. Más informes a los teléfonos U-1478 y U-5089.
A1 52439 16-1 En.

EN JESUS PEREGRINO ENTRE INFANTA Y LA QUINTA DE LOS MOLINOS
Se alquilan las preciosas, amplias y ventiladas casas número 112, derecha e izquierda, acabadas de pintar, compuestas de 5 habitaciones, sala, comedor, cocina con su calentador y elegantísimo baño intercalado, patio y servicio de criados, pueden verse de 8 a 10 de la mañana y por la tarde de 4 media a 6, teléfonos A-9791 y M-6035. Cuando las vean, si les conviene pueden tratar con su dueño en el edificio La Metropolitana, departamento 506, en la seguridad de que por el precio habrá arreglo.
A1 53418 28 ene 7

SE ALQUILAN hermoso saltos, claros y bien ventilados en Animas 183 entre Soledad y Oquendo, precio de situación, la llave y demás informes en la bodega, U-6608.
A1 53443 28 ene 1

SE ALQUILA el piso segundo y el piso bajo de la casa calle de Obrapía núm. 72, las llaves en el 76 bajos. Informan F.-3221 y M-3741.
A1 53465 29-3 En.

LOS BAJOS MAS MODERNOS DE LA HABANA, 4 CUARTOS EN $26.00
Se alquilan con sala, cuatro cuartos, baño intercalado, etc., a una cuadra de los tranvías de la Calzada de Concha. Justicia esquina Arango. Llaves Bodega al lado. Bajos con dos y tres cuartos a 15 y 20 pesos.
A1 53481 29-5 En.

SAN LAZARO 478, entre M. y N.; se alquila la planta baja compuesta de portal, sala, tres cuartos, baño intercalado, comedor, pantry, cocina, cuarto y servicio de criado; garage para una máquina con cuarto para el chauffeur. Precio: 75 pesos. La llave en la misma. Informan: Bufete de Arellano. A-2118.
A1 53462 29-13 En.

BELASCOAIN 613 E
Se alquilan los altos entre Figuras y Carmen, con sala, comedor, tres cuartos, baño moderno intercalado, y un cuarto en la azotea con servicio, informa nen San Miguel 100, Carlos Rodríguez. A1 53628 29 en 8

MERCADERES 16, entre Obispo y Obrapía. Altos, sala, comedor, cinco cuartos, baño, cocina, claros, buenos pisos. Llaves: Ferretería. Informan: A-6523. Concordia 105.
A1 53495 29-1 En.

AMPLIOS BAJOS, independientes, Concordia 154, entre Soledad y Oquendo. Sala, comedor, cuatro cuartos, baño, cocina. Llaves: altos. Informes: Concordia 105. A-6523.
A1 53496 29-1 En.

HABANA esquina Luz, alquilo primer piso muy lindo, moderno, barato, independiente, con baño intercalado y balcones, ambas calles. Informes: Bodega.
A1 53485 29-3 En.

SE ALQUILA Aguiar números 5 y 7 con sala, comedor, dos grandes cuartos, cocina gas, servicios completos. Llave al lado. Informan: Habana y Cuarteles, Bodega. Teléfono M-4844. Precio de verdadera situación.
A1 53487 29-2 En.

SE ALQUILA el primer piso de la hermosa casa, Gervasio número 131, entre Salud y Reina, lujosamente decorada. Compuesta de sala, saleta, tres habitaciones, comedor al fondo, cocina, baño completo, y cuarto y baño de criados. Las llaves en los bajos. Informan en el teléfono F-5386.
A1 53539 29-3 En.

OBISPO 89. Se alquilan estos céntricos y espaciosos altos, propios para oficinas. Precio módico. La llave e informes en el número 66. Casa de Langwith.
A1 53536 29-3 En.

ANIMAS 127. Se alquila los bajos, compuestos de sala, comedor, cinco cuartos, baño, cocina, patio y traspatio. Precio: 70 pesos. Los altos de sala, comedor, cinco habitaciones, baño y cocina. Precio: 50 pesos. Informan: Bufete de Arellano. A-2118.
A1 53469 29-13 En.

ALQUILO los altos, Soledad 21 y 23, entre Jesús Peregrino y Pocito, a media cuadra del Colegio La Salle, una de Carlos III, modernos, grandes, doble servicios, cuarto de criados. Verlos y gustarán. Precio: 40 pesos. Valen 80. Teléfono M-5274.
A1 53540 29-6 En.

SE ALQUILA en Infanta 43, B., bajos compuesta de sala, saleta, tres habitaciones, baño y cocina de gas. Informes: Luis González, teléf. U-1157.
A1 53583 29-4 En.

SE ALQUILA una accesoria en Jesús Peregrino casi esquina Santiago. Precio de situación. Informa: Luis González, teléfono U-1157.
A1 53582 29-4 En.

SE ALQUILA en Estrella 235, altos y bajos, entre Infanta y Ayesterán, compuesta de sala, saleta, tres habitaciones, baño y cocina de gas, informa: Luis González. U-1157.
A1 53581 29-4 En.

SE ALQUILA en Virtudes 162, altos entre Oquendo y Soledad, compuesta de sala, saleta, tres habitaciones, baño y cocina de gas. Informa: Luis González. U-1157.
A1 53576 29-4En.

SE ALQUILA en Desagüe 92 casi esquina a Infanta, una casita compuesta de sala, comedor, dos habitaciones, baño y cocina. Precio de situación. Informa: Luis González. Teléfono U-1157.
A1 53575 29-4 En.

SE ALQUILA, Benjumeda 90, bajos, casi esquina Infanta, compuesta de sala, comedor, dos habitaciones, baño y cocina de gas. Informa: Luis González. Teléfono U-1157.
A1 53574 29-4 En.

SE ALQUILAN los altos de Habana 246, en 30 pesos. Informan: Teléfono A-2764.
A1 53513 29-1 En.

MODERNA, Monte 166, terraza, sala, saleta, cuatro habitaciones, baño intercalado, comedor, cocina, cuarto servicio de criados, patio, Carmen 8, teléfono A-2066.
A1 53620 29 ene 8

SE ALQUILAN los bajos de Aguila 158, casi esquina a Corrales, compuestos de sala, comedor, cuatro hermosas habitaciones, alquiler, $40. Informes, A-6699.
A1 53629 29 ene 1

ALQUILO Basarrate 34, A, altos, con sala, comedor, cuarto, cocina y baño, precio, $20. Informan, U-2622.
A1 53568 29 ene 1

SE ALQUILAN los altos de Carlos III número 201, la llave en la bodega, informan, teléfono M-2504.
A1 53567 29 ene 13

ALQUILO Lucena 21 entre San Rafael y San José piso alto moderno, sala recibidor, 4 habitaciones comedor, gran baño, cuarto baño criados, cocina gas. Ferretería, teléfono U-5215.
A1 52586 29 ene 8

SE ALQUILAN en Hornos y Vapor, a una cuadra del parque Maceo, bonitos pisos modernos, con todas las comodidades, dos habitaciones comedor sala cuarto de baño intercalado y cocina, desde treinta pesos. Informes teléfono M-2837.
A1 53565 29 ene 1

GALIANO 1-C, entre San Lázaro y Malecón, sala, comedor, tres habitaciones bajas y dos dormitorios altos, 43 pesos mensuales, con dos meses fondo. José Pasarón, San Rafael 39, alts.
A1 53587 29 ene 8

MODERNA, Malecón 73, sala, comedor, dos habitaciones, baño, cocina, cuarto criados, patio. Carmen 8, teléfono A-2066.
A1 53621 29 ene 8

SAN LAZARO número 328, casa moderna; tres habitaciones: baño intercalado, 45 pesos. Informan: Teléfono F-3862.
A1 53767 30-7 En.

SE ALQUILA casita de mampostería, sala, cuarto, cocina y servicios, toda independiente, alquiler 14 pesos. Zaldo 25, entre Infanta y Ayesterán.
A1 53651 30-1 En.

ALQUILO preciosos bajos Florida 49 esquina Vives, sala, comedor, dos cuartos, cuarto baño, cocina gas, $28. Informes: Monte 118, Optica. M-9321.
A1 53710 30-5 En.

MALECON y Blanco, alquilo piso alto. Informan: M-9147.
A1 53718 30-2 En.

SAN MIGUEL 254-B, altos, casi esquina a Hospital, amplia, fresca, próxima Parque Trillo, sala, comedor, cinco cuartos, doble servicio, $45.00. Llave e informes en los bajos.
A1 53697 30-3 En.

SALUD 152 altos, entre Oquendo y Marqués González, sala, tres cuartos, comedor, baño intercalado. La llave en los bajos. Informes Obispo 16.
A1 53670 30-5 En.

MARINA 21 altos, frente al Parque Maceo, moderno piso alto, sala, comedor, tres cuartos, baño intercalado, servicios de criados. La llave en la fonda. Informes Obispo 16.
A1 53672 30-5 En.

ALQUILO planta baja, Refugio 29, próximo Prado, oficinas y paseos. Sala, comedor, tres habitaciones, baño moderno, etc. Llave bodega Industria. Informan: Aguiar 47, teléfono A-3910.
A1 53796 30-1 En.

VILLEGAS número 23, casa moderna; cuatro habitaciones; sala; saleta; baño intercalado; comedor y cocina, 55 pesos. Informan: F-3862.
A1 53766 30-7 En.

POR AUSENTARNOS alquilamos tres meses o más, hermosos altos amueblados, sala, comedor, cuatro habitaciones con balcón calle, baño, calentador, cocina, teléfono, cuarto y servicio criados. San Rafael 47, altos, esquina Manrique.
A1 53623 29-2 En.

ALQUILO altos y bajos, a precios de situación, con agua en abundancia, S. Rafael 143, 147, 163 entre Lucena y Marqués González, sala, comedor, tres cuartos y servicios. Marqués González 6 entre San Rafael y San José y Zanja 108 altos, esquina a Oquendo. La llave en la esquina. Informes Obispo 16.
A1 53673 30-5 En.

TEJADILLO 32 bajos. Amplia y cómoda casa, propia para familia larga o huéspedes en $95. Las llaves al lado. Informes Obispo 16.
A1 53667 30-5 En.

MALECON 4 al lado del Unión Club, con entrada por San Lázaro 24, propia para Club o familia larga. La llave de 2 a 5 p. m. Informes Obispo 16.
A1 53671 30-5 En.

EN 30 PESOS, se alquila la casa Vives 122, altos, esquina a Figuras, compuesta de dos cuartos, sala, saleta, recibidor, cocina, servicio intercalado, todo moderno. Teléfono A-3572.
A1 53744 30-2 En.

PISOS ALTOS
completos, modernos, frescos, céntricos, confortables. Sala, comedor, dos, tres y cuatro cuartos dormitorios; cuarto y servicio de criados, con entrada independiente. Renta de situación. "Gran Edificio Providencia", Carlos III núm. 12, esquina a Oquendo.
E2575 6d 5 En.

SITIOS 26. Alquilo en 34 pesos, planta baja con sala, dos cuartos, comedor y servicios. La llave en la Bodega. Informan: Bernaza 23. Tintorería.
A1 53832 31-4 En.

SE ALQUILA piso moderno, muy fresco y habitación a parte, en la azotea. Casa Ruisanchez, Angeles y Estrella. A-2024, M-9203.
A1 53831 31-3 En.

CONCORDIA 20, se alquilan bajos, sala, saleta, comedor, cinco cuartos, baño, cocina, cuarto y servicios de servidumbre. La llave en los altos e informes en Lamparilla 9. Teléfono A-2950.
A1 53834 31-8 En.

OQUENDO 5, D, ALTOS
Sala, saleta, cinco habitaciones, comedor, dos baños, cocina de gas y carbón, despensa, servicio de criados, lavadero de ropa, precio, 65 pesos. Informan: F-2134.
A1 53820 31-6 En.

SOLEDAD 50
Altos, sala, saleta, tres habitaciones, baño intercalado, cocina de gas. Informan: F-2134. Precio: 40 pesos.
A1 53822 31-6 En.

EN 45 PESOS, se alquilan los altos de la casa Bernaza 59, casi esquina a Muralla, compuestos de tres habitaciones, sala, recibidor, cocina, servicios intercalados, todo moderno. Teléfono A-3572.
A1 53745 30-2 En.

SE ALQUILAN altos San José 216, entre Mazón y Basarrate; sala, saleta, tres cuartos, comedor, baño, cuarto y servicio criados. Llave en bajos. $48. Informes F-4272.
A1 53758 30-2 En.

SE ALQUILA primer piso Somerueles 2, sala, recibidor, tres cuartos, baño intercalado, comedor cocina gas. Precio único $45. Informes F-4393.
A1 53704 30-3 En.

CRESPO 44 altos y bajos, sala, comedor, tres cuartos, patio y servicios. La llave en la bodega. Informes Obispo 16.
A1 53668 30-5 En.

28 Y 30 MODERNOS bajos y altos Finlay 139 y Salud 180. Sala, comedor, dos cuartos, baño intercalado, cocina gas.

25 SALUD y Castillejo. Sala, comedor, dos cuartos, gran patio.

20 PESOS Campanario 228, portal, sala, cuarto.

14 PESOS Departamento alto vista calle y cuarto en 12 pesos. Banja 137.

LOCALES para comercio. Salud esquina Aramburo y Campanario, 228 se dan baratas.

EGIDO y Corrales, se admiten proposiciones por todo o parte, compónese bajo salón de 800 metros, altos 35 habitaciones. Informes teléfono U-4603.
A1 53438 30-5 En.

A-2 Vedado y Príncipe

A ENTRE 13 y 15, una cuadra de La Salle, informan de 8 a 12, teléfono F-1612.
A2 53144 26 ene 2

$36 PLAZA DEL MAINE $40
Por tranvía, M y 13. Casas muy independientes, sala a la calle, tres habitaciones, baño intercalado, cuarto y baño criada, cocina gas y comedor al fondo, ambos salida independiente. Gran Edificio Maine Apartments, 10 minutos de su oficina. Familias escogidas exclusivamente. Viva entre Calzada, Línea y Malecón. Frente al parque y Gran Hotel Nacional. Esquinas $48 y $44. Hay amueblados, garages y farmacia.
A2 47524 N27 My.

VEDADO. Se alquila la espléndida casa de una planta, calle M. núm. 35, entre 19 y 21, con garages y demás comodidades. Informes: al lado, M, número 37.
A2 53048 26-10 En.

SE ALQUILA, calle E. núm. 120, entre 23 y 25, Vedado, una casa compuesta de tres habitaciones, sala, comedor, cocina de gas, baño moderno, cuarto de criada y su servicio; portal y jardín y traspatio. Renta 65 pesos mensuales, con fiador, a satisfacción.
A2 53084 26-1 En.

ONCE 103 y 105, D, entre 20 y 22, preciosos chalets estilo Renacimiento Español. Informan en la bodega y teléfono A-1051.
A2 53149 26 ene 5

VEDADO. Se alquilan altos de lujo, calle 4 182, con sala, recibidor, comedor, cuatro habitaciones, terraza, baño de lujo, cuarto y servicio de criados. Informan, Inquisidor 28. A-6483.
A2 53202 26 ene 3

11 No. 53, ENTRE 12 Y 14 VEDADO
Espaciosa casa, con sala, saleta, dos baños, cuatro cuartos, jardín y patio. $60.00.

THE TRUST COMPANY OF CUBA
Departamento de Bienes
Obispo 53. M-6917
A2 53321 27-1 En.

F NUMERO 205 altos, esquina a 21, preciosa casa con tres habitaciones y demás comodidades modernas. Informan en la bodega y teléfono A-1051.
A2 53332 27 ene 6

SE ALQUILAN
Los altos C número 4, frente al parque Villalón, en 80 pesos, compuestos de terraza, sala, recibidor, cinco hermosas habitaciones, baño intercalado, pantry, cocina, servicio de criados y cuarto en la azotea. Informan en los bajos. Con buen fiador.
A2 53349 27 ene 4

SE ALQUILA la planta baja de la casa calle J. número 2, con sala, saleta, cinco cuartos, dos baños, comedor pantry, cocina, tres cuartos, criados, garage. Informan: F-2115. La llave, al lado.
A2 53323 27-1 En.

SE ALQUILAN altos y bajos independientes, de la hermosa casa K., esquina a 11, cada piso con sala, saleta, seis cuartos, dos baños, comedor, pantry, y cocina; dos cuartos criados y garage. Informan: F-2115.
A2 53324 27-1 En.

SE ALQUILAN los altos de Calzada casi esquina a J., con sala, saleta, seis cuartos, dos baños, comedor, pantry, cocina, dos cuartos criados y sus servicios. Informan: F-2115.
A2 53325 27-1 En.

VEDADO. Se alquila, calle 10 número 205, entre 21 y 23. Jardín, portal, sala, comedor, tres cuartos, baño, cocina y patio. Llave: Bodega, 10 y 23.
A2 53311 27-4 En.

VEDADO. Alquilo elegante residencia próxima a desocuparse, A número 248, entre 25 y 27, sala, recibidor, hall, biblioteca, comedor, pantry, cocina, calentador, cinco cuartos familia y tres de criados, closets, baños, garages. Verse de 10 a 12. Teléfono F-2635.
A2 53259 27-3 En.

MODERNO chalet Renacimiento español, se alquila calle 21 entre 24 y 26, Vedado. Tres cuartos, baño intercalado, garage, etc. La llave al lado. Informan: Fomento y Fabricación. Teléfono M-7245. Aguiar 106.
A2 53255 27-5 En.

PARA FAMILIA NUMEROSA
Se alquila la amplia casa Baños número 12 entre Calzada y Línea, Vedado. Sala, saleta, comedor, seis cuartos grandes, dos baños, un cuarto alto con baño, cuarto y servicio criados, garage dos máquinas. Llaves al lado. Dueño: F-1806.
A2 53480 29-2 En.

BAÑOS 187, entre las líneas de 17 y 23, alquilo altos modernos; terraza, sala, recibidor, cuatro habitaciones, agua fría y caliente y demás comodidades, precio de situación.
A2 53839 31-7 En.

SE ALQUILAN los hermosos altos, a la brisa, en Ave. Wilson y M, con garage. Informan en los bajos.
A2 53844 31-4 En.

EDIFICIO TAVEL, 21 Y C
Se alquilan casas con sala, comedor, cocina y baño, con dos y tres y cuatro habitaciones; otra con sala, cuarto, cocina y baño. F-6252 y U-1710. A2 53837 31-30 En.

SE ALQUILAN los bajos de F número 18 A entre 11 y 13. Informan, 17 421, en los altos.
A2 53145 26 ene 3

C ENTRE 21 Y 23
Se alquilan altos con terraza, sala, comedor, cinco cuartos, corredor, baño y cocina, $50. También hay bajos con jardín y portal. Informan: Bodega de C y 21. Teléfonos F-6252 y U-1710.
A2 53836 31-30 En.

MODERNO PISO BAJO, calle 27 esquina a 4, Vedado, se alquila con espléndido parque privado. Cuatro cuartos, baño intercalado, porch, garage, etc. La llave en los altos. Informan: Fomento y Fabricación. M-7245. Aguiar 106.
A2 53501 29-5 En.

SE ALQUILAN casitas independientes (altos y bajos), con sala, comedor, dos amplias habitaciones, cocina y baño, en $14.00, $15.00 y $16.00, mensuales. Pasaje Vega, Calle 15 entre 18 y 20, Vedado.
A2 53499 29-3 En.

VEDADO. Calle Tercera entre D. y Baños, casa moderna, sala, hall, cuatro habitaciones, baño intercalado, comedor, cuarto servicio criada. Informan: Tercera esquina D. Teléfono F-3859. A2 53685 30-2 En.

SE ALQUILA la casa calle H. número 225, entre 23 y 25, compuesta de sala, comedor, cuatro cuartos y demás servicios, cocina de gas y carbon. Informan al lado.
A2 53689 30-7 En.

VEDADO. K. 195, fresca casita interior, portal, sala, comedor, dos cuartos, cocina, baño, patio, $28.00. Informan en la misma, de 1 a 5.
A2 53696 30-3 En.

VEDADO. Avenida de los Presidentes 230, entre 23 y 25, bajos, frescos y claros, jardín, portal, sala, cinco habitaciones, dos baños, comedor, pantry, cocina, dos cuartos criados, servicio, garage, cuarto chauffeur, servicio, patio. $120.00, sin garage $110.00. Informan en los altos.
A2 53698 30-3 En.

SE ALQUILA en 70 pesos, casa calle E o Baños, número 253, esquina a 25, con jardín, sala, cinco cuartos, dos patios, cocinas gas y carbón, cuarto y servicio criados. Dueño: E, número 53, entre 23 y 21.
A2 53707 30-3 En.

ALQUILO casa con jardín, portal, sala, recibidor, cuatro cuartos, saleta, baño completo, Línea 111 3|4 entre 12 y 14, teléfono F-1897.
A2 53142 26 ene 1

SE ALQUILA la gran casa de Línea 6. El fondo dá a la Calzada. Informes: F-4409.
A2 53493 29-4 En.

CALLE B, NUM. 215, casi esquina a 23, con sala, saleta, cuatro cuartos, baño intercalado, cuarto criados, comedor, con servicios y garage. Informes en 25 y 8, altos, Vedado. Teléfono F-3234
A2 52276 15-3 En.

SE ALQUILAN amplios altos, 17 entre F. y G., número 228, moderno, acera de la sombra con sala, recibidor, hall, tres cuartos, baño intercalado, comedor, cocina, cuarto y servicio criados, agua fría y caliente. Llaves e informes en los bajos. Teléf F-5724.
A2 C6123 10 Dic. Indf.

ONCE 103-A, entre 20 y 22, precioso chalet estilo Renacimiento Español. Precio módico. Informan en la bodega y teléfono A-1051.
A2 52570 16-1 En.

VEDADO. Se alquila calle F. número 250, altos, entre 25 y 27, de sala. recibidor, con comedor, seis habitaciones, dos baños intercalados y servicios de criados. La llave e informan en los bajos.
A2 52842 18-1 En.

SE ALQUILA la casa de Paseo 37 esquina a 17, Vedado. Informan en 17 número 342.
A2 52696 17-30 En.

VEDADO, alquilo casa moderna, con garage, cuatro habitaciones grandes con lavabos, comedor al fondo, Avenida Wilson 93 A, entre Seis y Ocho, más informes, F-4101.
A2 53626 29 ene 1

SE ALQUILA chalet calle I esquina a Once, con sala, biblioteca, comedor, cinco habitaciones, etc. Precio, $100. Informan, F-5012 y M-1690.
A2 53546 29 ene 1

A PRECIO de situación se alquila el segundo piso de M número 48 entre Línea y 17, llaves en los bajos izquierda, informes, teléfono F-4483. Almendares, B y 14, se alquilan hermosos bajos. Llaves al lado. Informes, teléfono F-4483.
A2 53611 29 ene 1

SE ALQUILA la casa B número 7, entre 5 y Calzada, 3 habitaciones, sala, comedor, terraza y cuarto de criados, todo moderno, la llave en la tienda, teléfono F-5432.
A2 C0153 29 ene 3

CALLE D número 223, casi esquina 23, alquilo bonitos bajos modernos muy cómodos, sala, saleta, buen comedor, 6 habitaciones, baño intercalado, precio rebajado, $85. Informan, A-3490, llaves al lado.
A2 53571 29 ene 2

VEDADO, alquilo hermoso y fresco chalet, compuesto garage y todas las comodidades, $110. Calle C número 225 casi esquina 27, verlo de 9 a 11 a. m.
A2 53617 29 ene 3

CALLE B 76 ENTRE 21 Y 23
Moderno alto, con terraza cubierta, sala, recibidor, hall, cinco habitaciones, baños, comedor al fondo, pantry, cocina, garage, dos cuartos criados, llaves en el bajo, F-5386.
A2 53412 28-2 En.

OCHO No. 30 entre 11 y 13, Vedado, con jardín, portal, sala, saleta, baño completo, cometdor, cuatro cuartos dos habitaciones de criados, cocina, pantry, patio y traspatio. Renta $100. Informes Obispo 16.
A2 53674 30-5 En.

ALQUILO calle 27 entre A y B No. 322 casa lujosa, propia dos familias, siete habitaciones, baños intercalados, dos cuartos altos con baño, garage para dos máquinas. Informes F-4070. A2 53762 30-5 En.

BAÑOS 52
Casa moderna, grande, jardín al frente, baño intercalado, graage dos máquinas. Informan al lado. Teléfono F-3962.
A2 53765 30-7 En.

VEDADO. Se alquila la casa calle 14, 189 bajos, entre 19 y 21, 4 cuartos, sala y comedor, 2 baños, 1 portal y jardín, la llave 14 y 21, su dueño 13, 99. Teléfono F-2567.
A2 53783 30-2 En.

VEDADO alquilo casa nueva jardín, portal, sala, comedor, dos cuartos, baño intercalado completo, agua caliente, cocina gas, patio. 5a. 76 entre A y B.
A2 53792 30-4 En.

SE ALQUILA una finquita con terreno y casa chica en la calle 26, en el Vedado. Teléfono F1439.
A2 53763 30-6 En.

SE ALQUILA un moderno pisito alto en lujoso edificio, para familia corta. Con garage privado si se desea. Lugar preferente del Vedado. H, No. 184 entre 21 y 23. Informes el portero.
A2 53675 30-5 En.

SE ALQUILA N esquina a 17, Vedado, cómoda casa con jardín, portal, sala, comedor, cuatro cuartos, baño completo y servicios de criados. La llave al lado. Informes Obispo 16.
A2 53669 30-5 En.

VEDADO. Se alquila, calle 17 número 595, entre 26 y 28. Casas interiores, dos cuartos, sala, comedor, cocina y baño, 20 pesos; y otra con sala, cuarto, comedor, baño, cocina, 16 pesos. Modernas. Teléfono F-1183.
A2 53827 31-15 En.

VEDADO. Calle 9 número 5, entre K. y J., altos, alquila casa moderna, terraza, sala, recibidor, cuatro cuartos, baño intercalado, cocina de gas, cuarto y servicio de criado, garage y cuarto de chofer, $75. F-1183. Llave en la bodega.
A2 53828 31-15 En.

LINEA 19. Se alquila para industria o particular, casa de una sola planta con jardín, portal, sala, comedor y tres habitaciones. La llave e informes en la misma.
A2 53682 30-4 En.

A-3 Cerro y Palatino

DOMINGUEZ 3
Se alquila casa con portal; zaguán; sala; comedor; cocina y baño; cinco cuartos bajos y dos altos; con baño; $60; teléfono U-1710 y F-1215.
A3 49167 28-2 En.

SE ALQUILA la casa San Salvador número 7, B., esquina a Arzobispo; Cerro. Compuesta de sala, saleta, dos cuartos; baño, cocina y patio. La llave en la bodega de la esquina. Informan en el teléfono F-5386.
A3 53538 29-3 En.

ALQUILO a una cuadra de la Calzada del Cerro, la casa Santovenia 3, altos, con sala, comedor, dos cuartos, cocina y servicios. $22.00.
A3 53047 26-3 En.

LA ROSA número 14, esquina a Mariano, frente al paradero de Tulipán. Tiene sala, comedor, cuatro habitaciones, baño intercalado, cocina de gas, servicio de criados y patio interior. Informan: teléfono I-4448.
A3 53305 27-1 En.

ALQUILO Zequeira número 94 entre Consejero Arango y Saravia, sala, tres habitaciones, comedor, amplia cocina y patio, precio. $25. M-1058.
A3 53146 26 enero 5

SAN CRISTOBAL núm. 6, Cerro, se alquilan los altos de esta casa en $22. Son frescos y cómodos y sólo una cuadra del paradero del tranvía. La llave en los bajos. Informan en el M-2000 y M-3940.
A3 53094 26-3 Dic.

AMENIDAD Y CRUZ DEL PADRE
A una cuadra de Infanta, se alquilan casitas con sala, dos cuartos, baño y patio, teléfono U-1710.
A3 52063 13-18 En.

GANGA. Una tienda de hace veinte años, se alquila, la casa Cerro 871 entre Churruca y Primelles, (paradero), con armatostes, cuatro vidrieras grandes, dos mostradores, dos vidrieras en la puerta para exposición y una caja contadora, para tienda, peletería bazar, etc. Se da contrato durante 4 o 5 años. Informan Infanta y Jesús Peregrino, farmacia.
A3 52738 17-2 En.

EN EL REPARTO Palatino se alquilan dos casas, jardín, portal, sala, comedor, dos cuartos, baño moderno, precio 22 pesos, otra sala, dos cuartos, baño moderno, agua caliente en todos los aparatos, precio 25 pesos. La Cuba por la esquina, Tercera número 30. Figueroa.
A3 53784 30-3 En.

A-4 Marianao y sus Repartos

25 PESOS
Se alquila casa de mampostería, jardín, portal, sala, comedor, cuatro cuartos y garage. Otra de madera, 3 pesos. Informan, fábrica de gaseosa La Juanita, Pluma y Carmen, teléfono FO-9187. A4 52975 25 ene 2

ALQUILO Núñez 19, entre Miramar y Lanuza en Reparto Columbia, muy cerca La Tropical, casa moderna, acabada de pintar, con portal, sala, tres habitaciones dormir baño completo intercalado, comedor, cocina, agua abundante fría y caliente, patio amplio con entrada independiente. Alquiler muy barato. La llave en Miramar 105. Informes: Prado 125, teléfono A-1556.
A4 53271 27-3 En.

LA SIERRA, barrio aristocrático, saludable, alquilo monísima casa, recien construída, inmediata Colegio Ursulinas, tranvías parque, calle Siete y Ocho. Portal, sala, dos cuartos, baño intercalado, agua caliente, comedor, cocina azulejeada; patio granito. Llave misma. Informes: X-2896.
A4 53269 27-2 En.

REPARTO DE COLUMBIA, parte alta, en la calle de Buenavista, cerca de los Colegios Belén y Candell, se alquila una casa cómoda, compuesta de portal, sala, cuatro grandes habitaciones, hall, comedor, baño, doble servicios, cocina y garage, buen patio. Informes: teléfono FO-1447.
A4 53103 26-1 En.

EN MARIANAO
En $40.00 se alquila la casa General Lee número 37-B, compuesta de portal, sala, comedor, 3 cuartos grandes, cocina, servicio intercalado con cuarto y servicio para criado. Informes en el jardín El Clavel, General Lee y San Julio, teléfonos FO-7029, FO-7238, Marianao.
E2572 3 En.

SE ALQUILA una casa con jardín, portal, sala, 2 cuartos, baño intercalado, comedor y cocina, garage en 27 pesos. Informan Sr. Blanco. Teléfono FO-2920.
A4 53769 30-2 En.

SE ALQUILA el chalet Buena Vista entre Lanuza y Miramar, Columbia, a una cuadra del tranvía, con sala, tres grandes habitaciones, comedor, baño intercalado y cocina, cuarto de criados y garage y servicio de criado. Informan en la Bodega de Lanuza y Buena Vista. Teléfono FO-2678.
A4 53297 27-1 En.

MARIANAO. Se alquila en General Lee número 6, letra B, entre dos líneas, sala, recibidor, cinco cuartos, comedor, servicios para criados. Informan: FO-7444.
A4 53665 30-4 En.

LA SIERRA, alquilo moderna casa, jardín, portal, sala, cuatro cuartos, hall central, comedor, pantry, cocina, un cuarto y servicio criados, garage al fondo. 60 pesos. Primera 6 y 8. FO-2342.
A4 53471 29-1 En.

EN $25 SE ALQUILAN, casas en la Calzada de la Playa, frente al Asilo «María Jaén», compuestas de sala, comedor, tres habitaciones, baño intercalado, cocina, patio, portal y garage. Las llaves al lado, casa número 1. Informa: García Tuñón, Aguiar y Muralla. Teléfono A-8786.
A4 53681 30-3 En.

A-5 J. del Monte y Víbora

GANGA
Chalet; tres plantas; lo mejor Loma Mazo; Revolución y Patrocinio; dos cuadras paradero tranvías Víbora; 8 cuartos; 4 baños; salón billar; living room; biblioteca; garage; cuartos servidumbre; lavadero; caballerizas; magnífica vista; verdadero sanatorio; llaves misma casa; informes, F-2809.
A5 49157 28-2 En.

VIBORA. Alquilo 30 pesos, moderna casa Milagros 97, entre Octava y Porvenir, a una cuadra carros Lawton, casi frente parque, sala, saleta, tres grandes cuartos, baño, patio, traspatio. Nunca falta agua. Llave al lado. Informes: Salud 34. A-5418.
A5 52530 16-1 En.

SE ALQUILA la hermosa casa de Pocito 76 entre San Anastasio y Lawton, (Loma San Miguel). Tiene portal, sala, tres cuartos, baño intercalado con cinco servicios, comedor, cocina azulejeada, lavadero, servicio de criado, pantry y hall de 15 metros. En el mejor lugar de la Víbora. Informan en la misma.
A5 53366 28 enero 4

ALQUILO Armas 23 entre Santa Catalina y San Mariano, Víbora, hermosa, cómoda y moderna casa, 35 pesos alquiler. llaves, Armas y Santa Catalina, bodega.
A5 53392 28 ene 2

ALQUILO: José María Heredia 13 y 15, esquina a Luis Estevez, Víbora, casas con jardín, portal, sala, dos cuartos, comedor, baño intercalado, cocina y patio. Todo moderno. Llaves en la bodega de enfrente. Informan: A-2335.
A5 53466 29-6 En.

ALQUILO parte de los bajos Calzada Jesús del Monte 438 1|2 entre Luz y Pocito, lindo portal, etc., una casita completa, tiene instalación eléctrica, teléfono I-1132.
A5 53637 29 ene 1

SE ALQUILA en Jesús del Monte una linda casita en la calle de San José 48, muy cerca de la esquina de Quiroga, sala, saleta, dos cuartos, cocina, patio e instalación sanitaria. Informan en la Calzada número 438 y medio, entre Luz y Pocito, teléfono I-1132.
A5 53638 29 ene 1

ALQUILO Jesús del Monte 441, esquina Colina, por Colina, letra G, casita, portal, sala, cuarto, cocina, servicios, patio independiente, $17. Llave en la carnicería, teléfono I-5125.
A5 53557 29 ene 3

CORREA No. 5, ALTOS
A una cuadra de la Calzada, sala, saleta, cuatro habitaciones, baño intercalado, comedor y cocina, renta $33. Informan, teléfonos A-9738 y F-3365.
A5 53604 29 ene 8

SANTA IRENE No. 94, ESQ. A
Serrano, casas nuevas, de sala, saleta, dos y tres habitaciones, cocina y baño desde 10 pesos. Informan en la misma, el encargado.
A5 53605 29 ene 13

ALQUILO una casa en la Loma Chaple, calle Morell número 5, cuatro cuartos, cuarto criados, portal, terraza, sala, comedor, pantry, veala, teléfono A-8971, ferretería El Cepillo, Belascoaín y Concordia, informan.
A5 53619 29 ene 1

VEALA. En $24 la casa calle Armas número 40 entre Concepción y Dolores, con portal, sala, saleta, tres habitaciones, servicios, patio y traspatio grande. La llave enfrente, informes, U-5246.
A5 53632 29 ene 1

CORREA 17
Jardín, portal, sala, saleta, 3|4 muy amplios, baño intercalado, patio y traspatio, cuarto y servicio criados, $45. I-6566. A5 53165 26 en 3

VIBORA, San Mariano entre J. A. Saco y Luz Caballero, se alquila una espléndida casa, sala, recibidor, cinco amplias habitaciones, dos baños intercalados, comedor, pantry, cocina de gas, cuarto y servicios de criados, garage y habitación de chofer, jardín alrededor, informan, Rayo número 110, teléfono A-9743.
A5 53563 29 ene 6

SE ALQUILA Armas número 123, altos, entre San Francisco y Milagros, compuesta de sala, recibidor, dos cuartos, comedor, cocina y cuarto de baño completo. Informa: Luis González; teléfono U-1157.
A5 53573 29-4 En.

VIBORA. Luis Estevez 24, se alquila esa casa bastante cómoda con garage y gran traspatio. Se dá barata. Informes: A-4296. Egido 4.
A5 52783 18-1 En.

ALQUILO casa en Tercera número 7, entre P. Consuegra y Gertrudis, Víbora, $35.00. Informan: M-9147.
A5 53717 30-2 En.

PROPIA PARA SANATORIO
o larga familia, alquilo en la parte más alta del reparto Víbora Park el Palacio Godoy, compuesto de dos plantas, cuatro baños de familia y garage; situado en el centro de una manzana, terreno cercado, con árboles frutales. Informes: FO-1906.
A5 53772 30-5 En.

CALZADA de la Víbora esquina Jenaro Sánchez, frente al Paradero de la Habana Central, un bajo moderno, con sala, hall, dos cuartos, patio y servicios. La llave en la esquina. Informes Obispo 16.
A5 53676 30-5 En.

SE ALQUILA en 50 pesos la casa situada en Ave. de Acosta esq. a Tercera. Jardín, portal, sala, saleta, comedor, cuatro cuartos, baño completo cuarto y servicios de criados, lavadero, garage. La llave al fondo, en el Colegio. Informan: F-2731.
A5 53759 30-2 En.

ALQUILO moderna y espaciosa casa, calle San Francisco No. 70 entre San Lázaro y San Anastasio, compuesta de sala, saleta corrida, tres amplias habitaciones, comedor espacioso al fondo, baño con servicio de agua caliente y fría, cocina de carbón y gas, cuarto y servicio de criados, lavadero, patio y traspatio. La llave en la misma de 1 a 5 p. m. Informes en los teléfonos A-4296, A-3131.
A5 53777 30-7 En.

LAGUERUELA 29, Víbora, espléndida casa moderna, jardín, portal, sala, saleta, hall, gran comedor, seis habitaciones, dos cuartos de baño, habitaciones y servicio criados, garage, terraza al fondo, agua abundante con gran depósito subterráneo. Precio de situación. Llaves e informes en el 31 de la mima calle, teléfono A-2608.
A5 52941 24 ene 1

ALQUILO Jesús del Monte, San Luis 10, entre Quiroga y Remedios, cuatro cuartos, sala, comedor, baño, en 20 pesos. Llave al lado. FO-3058.
A5 52794 18-1 En.

ARMAS 76
Esquina a Vista Alegre. Sala, saleta, 3|4, comedor, baño completo, agua constante por motor, $35. Telf. I-6566.
A5 53166 26 ene 3

ALQUILO Beatriz entre Calzada Víbora y Primera, sala, saleta, tres habitaciones, baño completo, galería, garage, siempre agua, informes, I-7189, $30. A5 53562 29 ene 1

ALQUILA. Concepción y Trece, Lawton, moderna casa, portal, sala, dos habitaciones, comedor, servicios intercalados, cocina y patios. $23. Llave: Concepción 302.
A5 53798 31-5 En.

JESUS DEL MONTE. Se alquila la casa San Nicolás 2, A, entre Marqués de la Torre y Luyanó, con sala, dos aposentos, cocina, azotea y demás servicios. Teléfono 5291.
A5 53228 27-3 En.

10 DE OCTUBRE 652, esquina a Gertrudis, portal corrido, sala, recibidor, comedor, 3 habitaciones bajas, una alta espaciosísima, cocina y doble servicio. Precio: $55.00. Informes: en el 656.
A5 53274 27-1 En.

CASAS EN ALQUILER POR THE TRUST COMPANY OF CUBA

Avda. Serrano 49
altos del fondo, con sala, comedor y dos cuartos, $20.00.

Freyre de Andrade 30
«LA FLORESTA»
Sala, saleta, comedor, tres habitaciones, cuarto en la azotea, garage, jardín y portal, $50.00.

Informes en el
Departamento de Bienes
Obispo 53. M-6917
A5 53319 27-1 En.

SE ALQUILA en 25 pesos, Luz Caballero número 7, letra F, esquina a Avenida de Acosta, compuesta de jardín, portal, sala, comedor, dos habitaciones, baño completo, cocina y patio. Informan, teléfono I-6278.
A5 53437 28 ene 1

ALQUILO casa con jardín, portal, sala, saleta, dos cuartos, cocina, baño completo. Libertad y Goicuría. Alquiler, 30 pesos. Informan: teléfono M-3162. Preguntar por Zayas.
A5 53693 30-1 En.

EN $22 se alquila en Concepción y Acosta, una casa de altos con sala, comedor, dos cuartos y baño completo, hay agua siempre.
A5 53334 27 ene 3

VIBORA. Acosta y Calzada, alquilan los altos. Informan: Diez de Octubre 677; teléfono I-5859.
A5 53117 26-3 En.

JESUS DEL MONTE. Se alquilan altos Pamplona 25, sala, dos cuartos y servicios, 18 pesos a media cuadra del tranvía. Llaves: Carbonería. Teléfono U-4592. Santa Ana y Ensenada, accesorias, portal, sala, dos cuartos y servicios, 17 pesos, con luz. Llaves en la E. Teléfono U-4592.
A5 53450 29-6 En.

SE ALQUILA Avenida de Acosta y Primera esquina, altos casa con sala, saleta, tres cuartos con cocina de gas. Las llaves: Jesús del Monte 632, bodega. Informes: Teléfona M-3198.
A5 53489 29-8 En.

ALQUILO una casa Vista Alegre número 34, sala, comedor, dos habitaciones, baño, cocina y patio de esquina a la moderna. Informan: 10 de Octubre número 45, teléfono M-5607.
A5 53537 29-4 En.

SE ALQUILA la casa Concejal Veiga número 5, entre Estrada Palma y Libertad, compuesta de portal, sala, dos cuartos, comedor al fondo, baño intercalado, con todos sus aparatos, cocina y patio. Informan: teléfono A-3558. Precio: 25 pesos.
A5 53547 29-3 En.

A-6 Concha y Luyanó

LUYANO
GUASABACOA ESQ. HERRERA
Casa moderna acabada de pintar. Sala, saleta, cuatro habitaciones, dos cuartos. baño, cocina, patio. $35.00 mensuales con dos meses en fondo. Sr. Pasarón. San Rafael 39, altos.
A6 53114 26-5 En.

EN VEINTE PESOS se alquila, esquina para familia. Villanueva y Rodríguez, Luyanó. Portal, sala, dos cuartos, etc.
A6 52786 18-1 En.

ALQUILO casita en Fomento entre Enna y Arango, letra A, portal, sala, saleta, dos habitaciones, servicios, $25, informes allí, I-6366.
A6 53608 29 ene 3

$15 ACCESORIA INDEPENDIENTE
dos departamentos, cocina, servicios. patio, punto alto, una cuadra de la calzada de Luyanó. Fábrica y Compromiso. Informan: la Bodega.
A6 53724 30-3 En.

$18 CASITA MODERNA
Reforma 95, bajos, esquina Santa Felicia, sala, dos cuartos, cocina, servicios, patio, punto alto, pegado a la Calzada Luyanó, informa el carnicero.
A6 53298 30-1 En.

A-7 Sto. Suárez y Mendoza

SE ALQUILA una casa Luis Estevez letra E, altos, y Juan Delgado, en línea, con sala, comedor, tres cuartos, baño intercalado completo, cocina, escalera independiente; está nueva, muy cómoda. Informan en el teléfono A-1706. La llave en la esquina.
A7 51721-22 11-1 En.

SE ALQUILA, casa moderna con pisos de marmol, Mendoza entre Santos Suárez y Santa Emilia, número 18. Informan en el teléfono A-2022.
A7 52957 25-4 En.

ALQUILO casa baja esquina, sala, comedor, dos cuartos, servicios completos, Lacret 509, Santos Suárez. La llave en la bodega.
A7 53253 27-4 En.

ALQUILO la casa Enamorados 17 entre Dolores y San Indalecio, portal, sala, saleta, cinco habitaciones, doble servicio, cocina, se da barata, informan en el 19.
A7 53370 28 ene 1

SE ALQUILA, bonita casa Flores 49, media cuadra del tranvía. Informan al lado. Teléfono I-2774.
A7 53314 27-2 En.

SE ALQUILAN en 33 pesos, los altos de San Leonardo 18, esquina a San Benigno, compuestos de sala, comedor, cuatro cuartos, cuarto de baño y cocina.
A7 53232 27-3 En.

SE ALQUILA una casita moderna en Santos Suárez, calle La Sola entre Milagros y Johnson. La llave en la misma e informes en el teléfono M-9010.
A7 52690 17-2 En.

SE ALQUILA la casa Carmen y Juan Delgado, 22 pesos, jardín, portal, sala, saleta, dos cuartos, servicio completo, Habana 201, Bodega. Teléfono M-4269. La llave al lado.
A7 53799 31-5 En.

ALQUILO casa con jardín, portal, sala, dos cuartos, cocina, servicios modernos, patio, 23 pesos. Calle Lacret, entre Figueroa y Cortina. Informan al lado, letra I.
A7 53240 27-4 En.

SANTOS SUAREZ. Alquido dos altos, Lacret 506 esquina Pasaje Este, dos cuadras tranvía. Sala, tres y cuatro cuartos, comedor, baño. Baratas. Otra bajos, portal, sala, dos cuartos, comedorcito y servicios. Llave Bodega. Informes: Lacret 121. Teléfono I-1551.
A7 53492 29-6 En.

CHALET EN $45
Rebajado al último precio. Se alquila espléndida residencia, hermosamente decorada, con terraza, sala y comedor, estilo Renacimiento, tres cuartos, hall, baño lujoso, pantry, cocina, cuarto criados con baño. Juan Delgado 3, esquina General Lee, Santos Suárez, frente a la doble línea de tranvías. Agua abundante.
A7 53506 29-1 En.

SAN BERNARDINO No. 34
Bajos, compuestos de sala, saleta, tres habitaciones, baño intercalado, cocina y servicios de criados. Renta, $40. Informan en la misma.
A7 53601 29 ene 8

SE ALQUILA modernos altos, esquina, tres cuartos, sala, comedor, baño, calentador, pantry, closets, una cuadra tranvías, situación alta, calle Goicuría 24, esquina Luis Estevez.
A7 52812 18-3 En.

M.E.C.D. 2016

ALQUILERES

ALQUILO dos casitas: sala, cuarto, cocina, servicios independientes, patio y luz a todas horas, modernas y acabadas de pintar, a 15 pesos. Lacret 1, entre Cortina y Figueroa. Pasaje «Mercedes».
A7 53241 27-4 En.

SE ALQUILA la casa Santa Emilia 42, con línea por el frente, portal, sala, comedor, tres cuartos y demás servicios; precio rebajadoé 28 pesos; informes: F-4393.
A7 52109 26-1 En.

SANTOS SUAREZ. Alquilo casa en la calle Línea esquina a Durege, frente a la casa Crusellas, sala, saleta, tres cuartos y servicios. Llaves en la Fonda. Informes: Sr. Chao. P-4791.
A7 53738 30-7 En.

SE ALQUILA el primer piso de San Benigno y Zapotes frente al Parque Sto. Suárez, tiene sala, saleta, comedor, tres cuartos, baño completo, cuarto criados y servicio, la llave en la Botica, precio $32.00. Informan M-4665.
A7 53791 30-7 En.

A-9 Guanabacoa y Cojímar

GUANABACOA. Alquilo casa, San Francisco 8, frente Escolapios, acabada reedificar, sala, saleta, seis cuartos, servicios completos, patio, árboles frutales. Precio: 17 pesos. Llave al lado. Teléfono M-6274.
A9 53268 27-4 En.

VEDADO. Calle Baños 281 entre 27 y 29. Se alquila un chalet moderno, tiene garage, jardín, portal, sala, tres habitaciones, hall, comedor, calentador y cocina gas, lavadero, cuarto y servicio criada. La llave al lado, en el 279. Para más informes: Nueve número 6. Teléf. F-5431.
A9 53760 30-4 En.

A-12 Solicitud de Alquileres

EN INMEDIACIONES Galiano deseamos departamento amueblado para clase de inglés, tres noches semanales. Alquiler moderado, o se pagaría con enseñanza dos o tres familias. «Profesor», DIARIO DE LA MARINA.
A12 53859 31-2 En.

B-1 Casas-Apartamentos

EDIFICIO «AGUIAR», Industria 72 y medio, entre Animas y Trocadero Modernos apartamentos de dos habitaciones y baño completo, luz, limpieza, teléfono, agua caliente y ascensor, día y noche. Precios módicos. Moralidad garantizada.
B1 51543 10-15 En.

APARTAMENTOS, Paula 12, modernas casitas independientes, sala, comedor, dos habitaciones, cocina, baño intercalado. Informan en la misma
B1 52867 18-8 En.

«K» ESQUINA «21», Vedado, apartamentos con o sin muebles, sala, comedor, uno o dos dormitorios, etc. Desde $30.00. Avelino. F-4524.
B1 53095 26-10 En.

VEDADO. Alquilo apartamento moderno, independiente, alto, de esquina, dos grandes habitaciones, sala, servicios, azotea en 18 pesos. Calle 15 y 20. Informan en los bajos, Bodega.
B1 53068 26-3 En.

$23 a $28 apartamentos modernos; sala, cuarto, comedor, baño completo, calentador, cocina gas. Edificio Estilo Español. San Lázaro entre Hospital y Espada. La Botica, informa.
B1 53291 27-6 En.

8 y 19
VEDADO
F-6635
APARTAMENTOS DE LUJO
Frigidaire, teléfono, agua caliente, garage, restaurant.
B1 53147 26-14 En.

APARTAMENTOS. Se alquila nueva casa, Lamparilla 86 y 88, entre Bernaza y Villegas, sala, comedor, cocina, tres habitaciones, baño, cuarto y baño criados, precio módico, en la misma apartamento chico, bajo.
B1 53592 29 ene 1

EDIFICIO ZENDEGUI
Galiano y Concordia, en el segundo piso se alquila un precioso apartamento esquina, con sala, comedor, tres habitaciones, baño y cocina, la llave, vidriera café, el dueño, I-1790.
B1 53566 29 ene 1

MAGNIFICO apartamento, Vedado, con living room, comedor, cuatro dormitorios, dos baños, etc. Por el módico alquiler de $60. Véase de 7 a 12, 6 esquina a 23.
B1 53532 29 ene 1

MANRIQUE ESQ. SAN LAZARO
Apartamentos modernos, tienen tres cuartos, sala, comedor, cuarto de criados con sus servicios; elevador día y noche. Pueden verse a todas horas. Informes en la misma. M-6589.
B1 53661 30-4 En.

B-2 Locales y Naves

PARA ACADEMIA, consultoría, o negocio análogo, se alquila un espléndido local con equipo de Colegio moderno, luz, teléfono, y limpieza, desde las 6 de la tarde en adelante, Neptuno 199, altos, balcones a dos calles, por $20 al mes.
B2 53208 27-5 En.

MURALLA 26, se alquila para almacén o comercio. Informan y llave en Lamparilla número 9; teléf. A-2950.
B2 53833 31-8 En.

JUSTIZ No. UNO
Casa de tres plantas con 600 metros cada planta, elevador grande, monta carga. Se admiten proposiciones. Informan: F-2134.
B2 53821 31-6 En.

O'REILLY 90
Gran local primera cuadra, con vidrieras y toldo, se admiten proposiciones. Informan: F-2134.
B2 53823 31-6 En.

REINA 28
Amplio local para casa de comercio, con dos habitaciones, bajos, cocina, comedor, se admiten proposiciones, se dá contrato. Informes: F-2134.
B2 53824 31-6 En.

SE ALQUILA nave 14 x 22 frente y ventilado fondo y casa con sala, cuarto, comedor, cocina y demás servicios, 40 pesos. Omoa 49 y 51, esquina Romay, una cuadra Monte. M-1836.
B2 53315 27-4 En.

FACTORIA No. 36; planta baja, se alquila amplio local; propio para establecimiento. Informan en Suspiro 4; altos: de 11 a. m. en adelante.
B2 50632 5-10 En.

LUZ NUM. 36, planta baja, se alquila una nave propia para establecimiento, almacén o taller. Precio: 59 pesos. Informan: Bufete de Arellano, A-2118. La llave en el primer piso.
B2 51574 10-1 En.

ALQUILO local para establecimiento con diez puertas a dos calles, en lo mejor y más céntrico de la ciudad, esquina Amistad y Barcelona, próximo Capitolio. Neptuno 113, informan.
B2 52447 16-6 En.

NAVE
En lugar céntrico y propio para industria, se alquila una nave moderna con 600 metros cuadrados. Módico precio y buen contrato. Informes: Empedrado 37, altos. Teléfono: A-3975.
B2 53238 27-4 En.

GARAGE con su cuarto y luz, para una máquina, en $16.00. Calle 2 número 11, entre 13 y 15, Vedado. Teléfono F-5888.
B2 53664 30-2 En.

PARA COMERCIO, se alquila la casa Muralla número 67, con todos sus estantes. Informa el señor Fraga, Compostela y Muralla, (Café).
B2 53648 20-14 En.

COMERCIANTES e industriales. En Toyo, el mejor local de la Calzada Diez de Octubre 257, precio muy barato. La llave en la Tintorería. Teléfono F-5432.
B2 53639 30-4 En.

HABANA 68, alquilo en la planta baja una espaciosa sala a la calle, con puertas de cristal. También una habitación.
B2 53223 27-11 En.

ALQUILERES

SE ALQUILA barato para comercio o industria, un local en Acosta 95, próximo a Egido; puede verse de 8 a 12. Informan: A-3568.
B2 52611 17-7 En.

ALQUILO naves de todos tamaños en distintos puntos de la ciudad, para informes, Ramón Planiol, Desagüe 62, teléfono U-4985.
B2 52740 17-2 En

LOCAL EN SUAREZ, 49
calle comercial, se alquila para comercio o industria. Tiene además habitación, baño, cocina, patio, muy barato. Teléfono M-7450.
B2 53057 26-3 En.

ALQUILO LOCAL en Calzada Jesús del Monte 342, esquina a Madrid, con portal, luz y teléfono, para profesional, comercio, etc. Precio: $20.00. Teléfono I-3923.
B2 53460 29-1 En

SANTA CLARA 37, alquila muy barata la planta baja, con 300 metros planos, propia para comercio o industria. Los altos, con nueve departamentos; tres de ellos con balcón a la calle. Teléfono X-1250.
B2 53474 29-2 En.

ESQUINA para bodega, con sus armatostes, se alquila, buen barrio, sola en esquina, alquiler barato. Informes: teléfono I-7462.
B2 53509 29-1 En.

ESPLENDIDOS LOCALES para comercio, oficinas, sociedades, etc., Jesús del Monte 258, esquina de Toyo. Llaves: B, altos. Informes: Concordia 105. A-6523.
B2 53494 29-1 En.

INQUISIDOR 33, alquilo local grande, para almacén, depósito, industria comercio. Seguridad trato. Habana y Cuarteles, Bodega. M-4844.
B2 53534 29-1 En.

PARA BODEGA
Especialmente preparada para bodega, se alquila una esquina en espléndida barriada a muy bajo precio. Se ofrece buen contrato. Informes: Empedrado 35, altos. Teléfono A-3975.
B2 53236 27-4 En.

CON CHUCHO DE Ferrocarril se alquilan tres naves con 900 metros cuadrados de extensión y patio cercano anexo de 1,500 metros, situadas en Pajarito y Desagüe. Informa "La Vinatera", Arbol Seco y Peñalver.
B2 53218 27-3 En.

SE ALQUILA local pequeño propio para establecimiento u oficina en Obispo 31 1-2 bajos, recientemente construído. Fachada estilo Renacimiento Español. Alquiler muy reducido. Informan Teléfono F-1217.
B2 53761 30-5 En.

LOCAL PARA CINE
Monte 242, cerca de los Cuatro Caminos. Tiene capacidad para 600 personas. Se alquila con 400 butacas, pantalla, planta Tyffon completa y carteleras.

OBRAPIA 50
Amplio local para establecimiento o almacén. $65.00.

SAN JOAQUIN 37-G
Local para comercio con dos accesorias anexas. $60.00.

THE TRUST COMPANY OF CUBA
Departamento de Bienes
Obispo 53. M-6917
B2 53320 27-1 En.

SE ALQUILA una nave en Animas 177 entre Oquendo y Soledad, propia para industria o garage, mide 400 metros. Informa: Luis González, teléfono U-1157.
B2 53578 29-4 En.

SE ALQUILA en Desagüe casi esquina a Infanta, una nave propia para industria, precio de situación. Informa: Luis González, U-1157.
B2 53577 29-4 En.

B-3 Departamentos

VEDADO
Quinta entre Cuatro y Seis, lo más fresco. Dos departamentos modernos, rebajados. Llave allí. Informes, Bufete Sánchez Fuentes. Teléfono A-2814.
B3 53164 26 ene 2

ALQUILO dos hermosos departamentos altos, Factoría y Puerta Cerrada, frente Terminal. Sala, gran cuarto, balcon calle, con luz, cocina, servicios. $17.00; $10.00.
B3 53239 27-2 En.

MONTE Y SAN JOAQUIN, altos, se alquila un departamento con vista a la calle, agua abundante. Informan: M-4747.
B3 53818 31-3 En.

BERNAZA 65, se alquilan varios departamentos y de distintos precios de $12 a $20, informa, la encargada en la misma.
B3 53338 27 ene 2

SE ALQUILAN, Merced 77, departamentos con servicios, sala, dos habitaciones, de 12 a 30 pesos, con luz, agua abundante.
B3 53301 27-4 En.

ROMAY 44
Se alquilan los más higiénicos y cómodos departamentos de sala, dormitorio, cocina, patio y luz, de $12 a $16. Orden y moralidad.

ROMAY 44, A
espaciosa y cómoda casa, de sala, comedor, tres cuartos, cocina, baño, lavadero, patio, en 32 pesos.

ALEJANRRO RAMIREZ 16, BAJOS
moderna casa de terraza, sala, tres cuartos, baño intercalado y para criados. 35 pesos.

PRINCIPE 3, BAJOS
casita de sala, dos cuartos, comedor, cocina, baño y patio, en 23 pesos.
B3 53093 26-1 En.

SE ALQUILA un departamento en Galiano esquina Trocadero, altos del Bar. Informes: Luis González, teléfono U-1157.
B3 53579 29-4 En.

CUBA 4. Se alquilan hermosos y ventilados departamentos y habitaciones con vista a la calle Cuba. Gran terraza. Precios sumamente arreglados. Agua abundante. Luz toda la noche. Hay teléfono.
B3 53709 30-7 En.

ALQUILO departamento alto, fondo casa Jesús del Monte y Altarriba, entrada independiente por Altarriba, dos habitaciones, baño, cocina, amplios y frescos. $23.00. Llave e informes en la esquina.
B3 53695 30-3 En.

SAN BERNARDINO No. 34
Departamentos de tres piezas, baño y luz desde $8. Informan en la misma.
B3 53602 29 ene 8

GRAN EDIFICIO DE DEPARTAMENTOS PARA FAMILIAS
Calle 23 esquina a M, Vedado. El mejor situado de la Ciudad. Amplio, bellas vistas, aire, luz, elevadores, agua, garages. Visítelo antes de mudarse a otra parte. Precios de ocasión. Informa: Sr. Toyos, O-Reilly 11. Teléfono A-4623.
B3 53728 30-14 En.

ALQUILO en Gervasio 96, esquina a Neptuno, departamento para familias; desde 25 pesos en adelante. Informa en la misma el encargado.
B3 53107 26-5 En.

SE ALQUILA en Prado número 4, altos, un departamento amueblado o sin muebles; a corta familia. Precio módico.
B3 53530 29-1 En.

SAN IGNACIO No. 25
Entre Lamparilla y Amargura, espaciosos departamentos para oficinas o familias, con lavabos y luz, desde 8 pesos, informa el encargado.
B3 53606 29 ene 13

DEPARTAMENTOS PARA FAMILIAS
Los mejores distribuidos de Cuba. Calle Paseo esquina a 25, Vedado. Confort, vistas espléndidas, elevadores, garage, Agua abundante. Tranvías al frente. Véalos y no tomará otros. Informa: Señor Gabriel, O-Reilly 11. Teléfono A-4623.
B3 53727 30-9 En.

ALQUILERES

EN EL "EDIFICIO ARCOS", calle F, entre 19 y 21, Vedado, se alquilan elegantes y cómodos departamentos con vista a la calle e interiores y los hay desde $14.00 hasta $40.00. Informan en el mismo el Conserje Sr. Fermín.
B3 53464 29-3 En.

SE ALQUILA un departamento con frente a la calle, con dos habitaciones, sala, comedor, baño completo, y cocina de gas, todo decorado, casa espléndida, Monte 74, segundo piso, entre Indio y San Nicolás. La llave en los altos. Informes: teléfono I-4604. Sr. García.
B3 53817 31-8 En.

B-4 Habitaciones

SE ALQUILAN espléndidas habitaciones y departamentos en el moderno edificio de Sol 85, con luz y agua, desde ocho hasta treinta pesos.
B4 51367 9-14 En.

EDIFICIO CATEDRAL; casa para familias honorables. Hay ascensor. Agua abundante. Habitaciones y departamentos muy frescos. Visitando este edificio ningún otro le gustará después. Empedrado No. 4.
B4 C6097 2-8 En.

PARRAGA 15, entre Santa Catalina y San Mariano, Víbora; se alquilan habitaciones desde $5.50. Informan: Bufete de Arellano. A-2118.
B4 51942 13-4 En.

SE ALQUILA una fresca y clara habitación en casa particular. Franco número 4, entre Estrella y Carlos III.
B4 53455 29-1 En.

A SEÑORAS solas o matrimonio sin niños, se alquila una habitación en casa de familia. Se piden referencias. Calle 6 número 24-A, entre 13 y 15, Vedado.
B4 53497 29-3 En.

PICOTA 60, entre Merced y Conde, se alquilan habitaciones altas y bajas a $7.00 y $8.00. Informan: Bufete de Arellano. A-2118.
B4 51943 13-4 En.

PAJARITO Y CLAVEL
Se alquilan habitaciones a precios de situación; teléfono U-1710.
B4 52062 13-18 En.

EN LA LOMA DEL PRINCIPE. Se alquilan cómodas habitaciones a 8, 10 y 12 pesos con luz. Carlos III y Zapata; pasan los tranvías por la puerta. Informan en la Bodega. Teléfono U-7094.
B4 52673 17-7 En.

SE ALQUILA hermosa habitación en Máximo Gómez 494, altos, casa particular, con lavabo de agua corriente, propio para hombres solos o matrimonio sin niños. Precio: 11 pesos con luz toda la noche. Teléfono M-2851.
B4 53328 27-1 En.

EN JESUS PEREGRINO 12, se alquila una habitación independiente, moderna, con servicios completo y luz. Informan en la misma.
B4 53266 27-2 En.

MANRIQUE 129, altos, entre Reina y Salud, alquilo una o dos habitaciones a persona de estricta moralidad, casa moderna y ventilada.
B4 53331 27 enero 2

NUEVO MALECON CUBA 22
¿Quiere vivir cómodo y económico Alquile su habitación o apartamento en este edificio de seis plantas, situado frente al Morro. Baño con agua caliente.
B4 53215 27-1 En.

SE ALQUILA hermosa habitación alta, para hombres solos, casa de familia, Maloja 15, altos.
B4 53850 31-6 En.

CORTA FAMILIA alquila dos hermosas habitaciones altas, con su servicio, a señoras solas o matrimonio sin niños. Se piden referencias. Diez de Octubre 504.
B4 53806 31-3 En.

SE ALQUILA habitación amplia, con muebles o sin ellos. Entrada independiente, servicio sanitario. Calle Genios 16 y medio, entre Prado y Morro. Informes: Primer Piso.
B4 53819 31-3 En.

SE ALQUILAN una o dos habitaciones grandes con lavabo y agua caliente en el baño, en casa particular, a personas de moralidad, sin niños, en Avenida Serrano 6, Santos Suárez, teléfono I-3121.
B4 53198 26-1 En.

AGUILA 133, altos, entre San José y Barcelona, se alquila una espaciosa habitación con lavabo de agua corriente y otra más pequeña. Precios económicos.
B4 53128 26-1 En.

VIRTUDES 28, entre Aguila y Amistad, edificio moderno, fresco, tranquilo, se alquilan habitaciones con muebles, luz, baño, lavabo y ropa, a $20.00 mensuales. Telf. M-9392.
B4 53167 26 ene 5

MONTE 397. Habitaciones, departamentos, tres piezas, cocina, $10, $12, $15. Industria 115, habitaciones, balcón, $10, $12, $15. Sol 79, habitaciones, $7, $12; departamentos, $14, $18.
B4 53554 29-8 En.

SE ALQUILA una habitación amueblada en la calle C número 204, altos, teléfono F-4039, Vedado.
B4 53544 29 ene 1

PALACIO ABADIN. Cuba 86, casi esquina Teniente Rey. Edificio moderno, moral, tranquilo, habitaciones con lavabos, amuebladas, ropa cama, servicios criados, luz, teléfono, baño caliente, desde $16. No cocinamos. A-5551.
B4 53743 30-7 En.

SAN RAFAEL 44 se alquila una habitación grande con balcón a la calle, se da comida, más informes en la misma.
B4 53787 30-2 En.

OBRAPIA 96-98, se alquilan habitaciones con balcón a la calle, de 5 x 6 metros y otras interiores con lavabo de agua corriente, luz toda noche, precios de situación. Para hombres solos o matrimonio solo. Informes, el portero.
B4 53789 30-9 En.

HABITACIONES bajas, con portal, agua, cocina independiente, luz toda la noche, teléfono, todo diez pesos. Nada le iguala en la Habana. Vapor No. 24.
B4 53794 30-1 En.

CALLE CRISTO No. 10, primer piso se alquila una habitación con muebles o sin ellos; casa particular; se pidan y se dan referencias.
B4 53646 30-3 En.

SE ALQUILA una habitación con toda asistencia en casa particular de extricta moralidad a señora o señorita, en Cárdenas 36. Llamen al A-0379.
B4 53690 30-2 En.

"CASA NEPTUNO"
Se alquilan hermosas habitaciones con servicios Neptuno 189, entre Gervasio y Belascoaín, Telefófono U-6940.
B4 52919 24-23 En.

AGUIAR 92, entre Obispo y Obrapía, habitaciones: $7, $10, $15, departamentos para oficinas, $10, $15. Sol 79, habitaciones, departamentos, $6, $10, $15. Luz toda la noche.
B4 53553 29-8 En.

HABITACIONES baratas, $6, $10, $15; Departamentos, $15, $18. Sol 79, Industria 115, Monte 397, Aguiar 92, Obrapía 99. Luz toda la noche. Agua abundante.
B4 53555 29-8 En.

SE ALQUILA barata una habitación con luz, agua corriente y su patio independiente y otra alta con balcón a la calle, Zequeira 13 entre San Joaquín y Romay.
B4 53352 27-3 En.

ALQUILO habitación amplia y fresca, con toda asistencia, en casa de familia; se piden referencias, San Miguel 120, altos, entre Lealtad y Campanario.
B4 53535 29-1 En.

ALQUILERES

INQUISIDOR 25
esquina Luz. Alquilamos habitaciones grandes, frescas y ventiladas, con balcón a la calle, de ocho a quince pesos. Informa el Encargado. Siempre tenemos agua.
B4 53650 30-4 En.

MURALLA 55, altos, entre Habana y Compostela, alquilo dos espléndidas habitaciones juntas o separadas, con derecho al balcón de la calle; hay terraza, baño, luz, teléfono, casa tranquila, moralidad, precio situación.
B4 53564 29 ene 1

ZULUETA No. 32 FRENTE
Al Instituto, espaciosas y ventiladas habitaciones con luz desde $5 en adelante. Informa en la misma, encargado.
B4 53603 29 ene 8

SE ALQUILA una habitación en la calle N. entre 13 y 15, Vedado. Informa: Luis González, Teléf. U-1157
B4 53580 29-4 En.

EN COMPOSTELA 109, segundo piso, altos de La Elegante, se alquilan dos habitaciones juntas, con o sin muebles, con balcón a la calle y lavabo de agua corriente, precio módico, casa de poca familia.
B4 53354 27 ene 1

GALIANO 111, nueva dueña, se alquilan habitaciones con baño contiguo, con agua fría y caliente, servicio y comida esmerada, casa de moralidad.
B4 53600 29 ene 1

EN ANGELES 22, primero, se alquila la hermosísima habitación para matrimonio u hombres solos, personas de moralidad, comida en casa si se desea. Se admiten abonados al comedor.
B4 53699 30-5 En.

SE ALQUILAN una o dos habitaciones muy ventiladas; matrimonio u hombres solos. San Miguel 78, altos.
B4 53733 30-3 En.

B-5 Casas de Huéspedes

EDIFICIO ARECES, Prado 36. En esta gran residencia para familias encontrará usted hermosas habitaciones bien amuebladas, baños completos, también tenemos dos pisos de apartamentos desde donde se divisa un panorama bellísimo; agua caliente, elevador día y noche, la casa equiparada con Frigidaire.
B5 52790 18-3 En.

HUESPEDES, Obrapía 99, una cuadra Parque, hermosas habitaciones, departamentos, baño, agua caliente a todas horas, muebles, atención, buen servicio, $18, $20, $25. Hombres solos. Matrimonios sin niños.
B5 53556 29-8 En.

H. CHICAGO
Casa de Huéspedes. Toda moralidad. Frente al Capitolio, Prado 117. Teléfono A-9009. Precios baratos. Excelente comida. Mucha limpieza. Amplias y frescas habitaciones, baños modernos, agua fría y caliente a todas horas. Especial para familias.
B5 53219 27-4 En.

«LA APLANADORA», Casa de Huéspedes. Reina 128, altos, entrada por Belascoaín. Se alquila un hermoso departamento con dos habitaciones y servicio privado, absoluta moralidad.
B5 53835 31-6 En.

LA IDEAL. Casa de Huéspedes. Se alquilan magníficas habitaciones, muy frescas, con todos los servicios, propia para matrimonios y para hombres solos, excelente comida a la española y criolla, precios económicos. Salud número 8, altos, esquina a Rayo. Teléfono A-6525.
B5 53746 30-5 En.

B-6 Hoteles

THE SAVOY
F y 15, Vedado. Teléfono F-6041
Situado en un lugar alto del Vedado con fácil y frecuente comunicación con la ciudad y repartos. Expuesto a la brisa, con la vista al mar, rodeado de jardines, iluminados de noche, y con 600 metros de hermosos portales. Tan amplio, que los huéspedes pueden aislarse o reunirse con sus amistades en los espaciosos salones, según deseen, ventaja que no le ofrece ninguna de las modernas casas de apartamentos donde se vive encerrado en sus habitaciones.
Las habitaciones, lujosamente amuebladas, tienen ventilación directa, closets y baño particular, con agua fría y caliente a todas horas.
El comedor de THE SAVOY es uno de los más hermosos y frescos de la Habana; las comidas son seleccionadas e incomparablemente preparadas; el servicio, en mesas separadas para cada familia, activo y competente.
PRECIOS MAS ECONOMICOS QUE NINGUN HOTEL DE LA MISMA CATEGORIA EN LA HABANA Y EL VEDADO, INCLUYENDO TRES EXCELENTES COMIDAS DIARIAS
Abril a Diciembre, 1930

Personas	Día	Semana	Mes.
1: desde	$3.35	$18.20	$65.00
: „	$6.00	$33.60	$120.00

E2491 índf. 1 Dic.

HOTEL MODERNO
El más céntrico, situado frente a la Cuban Telephone y a media cuadra de la Fraternidad. Todas las habitaciones con servicios privados Comida excelente, española y criolla. Tenemos habitaciones especiales para lunas de miel. Precios, de los más baratos que se conocen. $70 por matrimonio. Fernández.
B6 51960 13-5 En.

HOTEL Las Villas, Prado 119, frente al Capitolio, habitaciones para matrimonio desde $50 con comida, desayuno y demás servicio, para hombres solos desde $25. Buena comida. Baños modernos. Telf. M-5467.
B6 53572 29 ene 6

HOTEL ANDINO
UNICO EN SU CLASE
Edificio lujoso, alto, céntrico, fresco y saludable. Apartamentos y habitaciones con baño privado. Todos tienen balcones. Lindísimo panorama. Exquisita comida y servicio excelente. Hotel honorable y tranquilo inmejorable para familias. Hablamos francés e inglés. Ascensor, Garage. San Lázaro 490 esquina a M.
B6 51262 8-18 En.

HOTEL CAMPOAMOR
COMPOSTELA 106
Desea habitación grande, bien amueblada, ventilada, bien pintada, juegos de meple, mesas de luz y agua, mesa de comer, sillones y sillas, coqueta, todo del mismo tono, baño agua caliente y todo servicio luz y limpieza ropas y tantas otras comodidades a precios desde 20 a 30, fíjese en estos precios. Exíjense referencias.
B6 C6130 15-20 En.

GRAN HOTEL COLON
Villegas 110, cinco pisos, elevador a todas horas, habitaciones amplias y frescas y bien amuebladas con servicio privado de $20 a $40 por mes; por día $1 y $2. Gran restaurant con precios económicos. Teléfono M-6674.
B6 49474 30-5 En.

HOTEL IDEAL ROOM
FRENTE AL CAPITOLIO
Prado 93 B, por Pasaje. Desea habitación grande, bien amueblada, ventilada, pintada, juegos de meple, cama, escaparate, chifonier, mesa de luz y agua, mesa grande de comer, sillones y sillas, coqueta, todo del mismo tono, baño agua caliente y todo servicio, luz limpieza, ropas y tantas otras comodidades. Comida para matrimonio 30: los pagos de la comida usted puede hacerlos diarios; esto prueba que la comida es buena. Precios de habitaciones desde 15 a 35. Fíjese e estos precios. Hay habitaciones con comida para hombres. 30. Exíjense referencias.
B6 C6131 15-20 En.

ALQUILERES

HOTEL LINDBERHG
Animas 58, frescas y ventiladas habitaciones; agua fría y caliente; servicio privado; higiene y moralidad; desde 15 a 35 pesos. English Spoken.
B6 52620 17-22 En.

HOTEL BILBAO
de Julio Gutiérrez, antiguo propietario del Palacio de la Mortera. Prado y Neptuno. amplias y ventiladas habitaciones a Prado y Neptuno, San Miguel y Consulado, agua fría y caliente, elevador permanente, situación céntrica, a media cuadra del Parque Central. Precios económicos, moralidad absoluta, cocina española y criolla. Se admiten abonados al comedor. Jueves, bacalao a la vizcaína; domingo, olla española. Neptuno 5, teléfono A-9041.
B6 53288 27-4 En.

¡IMPORTANTE!
Hotel París, hoy Finca Liborio, Zulueta 85. Se dá habitación y comida por 50 pesos al mes. Se alquila un local propio para Tintorería, pues la hubo muchos años. Zulueta 85, en la Carpeta del Hotel. Se venden ostiones a 10 centavos docena.
B6 53730 30-5 En.

ARRENDAMIENTOS

SE ARRIENDA la finca «La Luisa» conocida por Piedra Gorda, cerca de San Pedro (Guatao), está en la carretera y tiene cuatro caballerías; una buena casa; dos pozos inagotables buena agua; dedicada a potrero; siete u ocho años; está perfectamente abonada; tiene callejones por los tres costados. Informan: General Lee 21 Marianao.
W 52480 16-6 En.

TOMO EN ARRENDAMIENTO
casas de inquilinato en la Habana. Informes: San Rafael y Oquendo, café. de dos a 5. Alvarez y Suárez.
W 52606 16-2 En.

SE SOLICITAN

S-1 Criadas y Criados

SE SOLICITA una criada para todos los quehaceres de la casa. Teléfono U-6454.
S1 53523 29-1 En.

NECESITO un buen primer criado de manos; sueldo, 50 pesos; y una criada de cuartos, 30 pesos. Informan: Compostela 58, bajos.
S1 53714 30-1 En.

S-2 Cocineras y Cocineros

SE SOLICITA una buena cocinera peninsular, que duerma en la colocación si es posible, buen sueldo, familia corta. Si no es buena cocinera que no se presente. Informes de 9 de la mañana en adelante en Infanta 136, altos, entre 25 y 27.
S2 53473 29-1 En.

S-8 Lavanderas

MUCHACHA blanca, se necesita en Peña Pobre 3, primer piso, para lavar ropita de dos niños y otros quehaceres; duerma en la colocación; sueldo, 10 pesos.
S8 53849 31-3 En.

S-10 Oficinistas

SE SOLICITA taquígrafa en español con conocimientos de inglés. Diríjase al apartado 2055 dando referencias y sueldo que desea ganar.
S10 53662 30-2 En.

S-11 Agentes y Socios

SOLICITAMOS vendedores activos para un producto ventajosamente conocido en Cuba, sobre el cual no es necesario hacer propaganda. Al hacer la solicitud de empleo es necesario que hagan constar las casas por las cuales hayan trabajado en los últimos tiempos. Si no son personas con aptitud, no se molesten. Se dá sueldo y comisión. Escriban al señor Pérez. Apartado 508, Habana.
S11 52801 24-1 En.

SE SOLICITA un socio con $2,000.00 para un negocio, patentizado, comercial y familiar, de gran novedad y muy necesario. Para informes: en Reina núm. 12, altos, de 9 a 10 a. m. y de 1 a 3 p. m. Inventor.
S11 53702 30-2 En.

SOLICITAMOS representantes para vender a particulares toda clase de ropa caballero a medida. Teniendo aptitudes ganará mas de cinco pesos diarios. De 1 a 4 p. m. Muralla 83, Segundo Piso.
S11 53701 30-1 En.

S-12 Solicitudes Varias

HOMBRE O MUJER, pida gratis nuestro libro describiendo 40 oportunidades para ganar dinero sin capital. Nuevas ideas, planes originales. Universal Service, 203 West 112 St. Dept. D., New York City.
S12 48861 27-2 En.

FACILITAMOS trabajo en casa; Habana e interior; señoras y señores. escriban inmediatamente: Partida Publishing Co; 1723: Mestina, Corpus Christi; Texas; E. U. de A.
S12 50708 5-11 En.

SOLICITO socio de cuarto, con buena comida, 20 pesos, luz, baño moderno. Bernaza 37, C, primero.
S12 53656 30-1, En.

SEÑORA ESPAÑOLA desea un matrimonio para darle comida y habitación, buena comida y barata. Casa nueva, señora honrada. Para informar: Empedrado 31, bajos.
S12 53741 30-2 En.

SE SOLICITA un operario barbero en Aguacate y Empedrado.
S12 53797 30-1 En.

SE SOLICITA señora o señorita para ocupación seria y bien retribuída como mínimo ganará $1.20 diario. Oficios 17 de 1 a 3 exclusivamente.
S12 53749 30-14 En.

SEÑORITAS, se solicitan, para ocupar dos plazas de nurses, presentarse Consultorio del Doctor Rosati, O-Reilly número 112, de 10 a. m. a 12. Preguntar por el Doctor Hernández.
S12 53755 30-4 En.

SE OFRECEN

O-1 Criadas y Criados

ESPAÑOLA fina que sabe servir bien y que ha estado en muy buenas casas y con magníficas referencias se ofrece para el servicio de cuartos y costura; informan. A-3726.
O1 53387 28 ene 1

JOVEN español desea colocarse de criado, sin pretensiones, cualidades finas, con buenas referencias, teléfono F-6068.
O1 53405 28 ene 1

SE DESEA colocar un joven español de criado de manos o ayudante de chauffeur, plancha ropa de caballeros, con magníficas referencias de las casas que ha servido. Informes: A-4652
O1 53458 29-2 En.

CRIADO competente en todo servicio fino, práctico en comedor, amplias referencias de casas conocidas, así como también de la en que todavía está trabajando; A-0450.
O1 53407 28 ene 1

BUEN CRIADO de manos, desea colocarse casa particular. En la misma, se ofrece otro para jardinero o portero. Buenas referencias de casas conocidas. Teléfono A-6923.
O1 53249 27-1 En.

DESEA colocarse un joven español de criado de manos o portero; tiene buenos informes. Teléfono A-1000; habitación número 123.
O1 53453 29-1 En.

DESEA colocarse una joven española para comedor o cuartos. Teléfono M-4494. Sabe coser.
O1 53478 29-1 En.

SE DESEA colocar un criado de mano, habla tres idiomas, italiano, francés y español, con buenas recomendaciones si las desean, teléfono U-5622.
O1 53416 28 ene 1

SE DESEA colocar una joven española para cuartos o comedor; tiene buenas referencias. Informan: teléfono A-1518.
O1 53498 29-1 En.

DESEA colocarse una joven para criada de manos o manejadora. Teléfono I-1370.
O1 53721 30-1 En.

SE OFRECEN

DESEA colocarse una joven española de criada de manos o manejadora; tiene buenas referencias. Informan Rastro número 1, por Tenerife. Teléfono M-6266.
O1 53488 29-1 En.

MUCHACHA española desea colocarse en casa de moralidad, para cuartos o comedor, tiene inmejorables referencias de las casas que ha estado. Teléfono A-8209.
O1 53486 29-1 En.

SE OFRECE un buen criado para casa de moralidad y entiende el servicio de mesa; tiene buenas referencias. Informan: Teléfono A-4126.
O1 53841 31-2 En.

SE DESEA colocar una joven española para criada de manos. Tiene familia que la represente. Informan: Teléfono A-8757.
O1 53857 31-3 En.

SE DESEA colocar un joven de criado de manos o de portero; es honrado y trabajador. Teléfono A-4392.
O1 53813 31-3 En.

SE DESEA colocar un joven español para criado de casa particular; práctico en servicios de mesa; con referencias de las casas que trabajó. Informes: F 5291. Pregunte por Castor.
O1 53457 29-2 En.

UNA JOVEN española desea colocarse de criada de cuartos; sabe lavar y planchar ropas finas y también sabe planchar ropa de caballero; tiene referencias; cinco años en una casa y cuatro en otra; tiene quien la recomiende Teléfono F-4187.
O1 53522 29-2 En.

DESEA colocarse una joven española, buena criada de manos o para manejadora o cuartos; sabe coser y tiene recomendaciones de buenas casas. Teléfono A-4792.
O1 53712 30-1 En.

SE OFRECE joven española para criada de cuartos y coser o de manejadora; sabe coser bien; tiene buenas referencias. San Nicolás 15. Teléfono A-6923.
O1 53722 30-2 En.

SE OFRECE criado de manos peninsular, experimentado en todo esmerado servicio, sin pretensiones; tiene referencias de casas conocidas; va a cualquier punto. Teléfono A-4792.
O1 53725 30-1 En.

SE OFRECE criada de manos española, sabe lavar y planchar, le gustan los niños; tiene buenas referencias; no le importa ir a los repartos. Teléfono A 3343.
O1 53706 30-2 En.

SE DESEA colocar una joven española para criada de manos y ayudar a la cocina; lleva poco tiempo en el país. Informan: teléfono U-4555.
O1 53705 30-2 En.

SE DESEA colocar una muchacha española para cuartos, zurce bien o para comedor, tiene referencias. Teléfono U-3819.
O1 53774 30-2 En.

DESEA colocarse una joven española, para criada de mano o para cuartos o manejadora, sabe trabajar y tiene referencias de buenas casas, teléfono M-9578.
O1 53775 30-1 En.

JOVEN español desea colocarse de sirviente en casa particular sirvo la mesa a la rusa, tengo referencias de las casas más distinguidas de la Habana. No tiene pretensiones. Informan teléfono U-7027. Pregunten por A. García.
O1 53771 30-2 En.

DESEA colocarse una española de mediana edad de criada de mano o manejadora. También sabe cocinar. No tiene primos. Informan teléfono A-3035.
O1 53683 30-2 En.

SE DESEA colocar una joven española para todo en casa de corta familia, lleva tiempo en el país, sabe cumplir con su obligación, tiene quien la recomiende. Tel. U-1988.
O1 53715 30-1 En.

DESEA colocarse joven española criada mano o cuartos, tiene referencias. Informan Tel. U-8580.
O1 53716 30-2 En.

SE OFRECE una joven española para criada de mano o comedor, práctica en el servicio fino, buen carácter y formal, no tiene pretensiones y desea casa seria, tiene referencias de casa conocida. Teléf. M-1517.
O1 53780 30-1 En.

DESEA colocarse una española para criada de mano o manejadora, sabe su obligación, no le importa salir a las afueras. Consuelo. M-5895.
O1 53786 30-1 En.

JOVEN español desea colocarse mozo comedor o ayuda de cámara, habiendo servido en la Embajada de España en Italia y varias casas más en Madrid. Buenos informes. Reina 121, teléfono M-4658.
O1 53647 30-2 En.

DESEA colocarse joven española de criada de mano o manejadora. Es muy formal. Tiene referencias. Informan Real 69. Puentes Grandes. Tel. FO-1072.
O1 53790 30-2 En.

DESEA colocarse una española de criada de mano o manejadora o para todo, entiende algo de cocina, llame a teléfono F-2244, pregunte por Duitina.
O1 53653 30-1 En.

SE OFRECE un joven español para criado de mano con mucha práctica en todo servicio, tiene buenas referencias. Teléfono F-2255.
O1 53655 30-1 En.

SE OFRECEN una muchacha española la criada de mano, muy competente en comedor, otra sabe coser y cortar, lo mismo manejadora, habla inglés correctamente. Tel. M-7122.
O1 53678 30-1 En.

SE DESEA colocar una joven española, de criada de manos o cuartos, o para ayudar a la cocina. Tiene referencias y lleva tiempo en el país. F-6169.
O1 53737 30-1 En.

JOVEN español desea colocarse de criado de mano, sin pretensiones. Buenas referencias. Tel. A-3726.
O1 53778 30-1 En.

DESEA colocarse una joven española de criada de comedor o de cuartos, entiende algo de costura, tiene buenas referencias, es formal y trabajadora. Informan Teléfonos U-6717, U-5013.
O1 53779 30-1 En.

SE DESEA colocar joven español, de criado de manos, camarero o dependiente o portero, sabe servir mesa a la Rusa; tiene referencias. Informan: teléfono F-1713.
O1 53740 30-1 En.

SE DESEA colocar una joven española para cuartos y coser o coser solo o para cocinar y limpiar a matrimonio americano; tiene buenas recomendaciones. Informan: F 5458, Celia.
O1 53524 29-1 En.

SE DESEA colocar una muchacha española para criada de manos, casa de corta familia. Teléfono A-5394.
O1 53516 29-1 En.

SE OFRECE un buen criado de servicio fino de comedor y ayuda de cámara acostumbrado al servicio de buenas casas con referencias de las mismas, español y de mediana edad. Informan teléfono A-3091.
O1 53785 30-2 En.

DESEA colocarse una criada de color para criada o para manejadora, tiene buenas referencias. Informan, Escobar número 159 entre Estrella y Maloja.
O1 53612 29 en 2

SE OFRECE una joven española para criada de manos, manejadora, cuartos o comedor; entiende de costura y tiene quien la recomiende. Teléfono FO-2713.
O1 53477 29-1 En.

O-2 Cocineras y Cocineros

SEÑORA DE COLOR, panameña, hablando inglés y español se ofrece solamente para cocinar, sabe criolla y americana. Sabe hacer panqués, pasteles y toda clase de dulces. Duerme fuera. Informes: teléfono FO-1549. Catalina
O2 53262 27-2 En.

COCINERO DEL PAIS, se ofrece, entiende de repostería y tiene referencias. Informan: F. 202, entre 21 y 23.
O2 53856 31-2 En.

DESEA colocarse una española de mediana edad para cocinar, no le importa ayudar a la limpieza, sabe cumplir con su obligación. Informan teléfono F-4703.
O2 53700 30-1 En.

DESEA colocarse una señora española para cocinar y limpiar; no duerme en la colocación. Teléfono U-7036.
O2 53641 3-1 En.

SE OFRECEN

SE DESEA colocar un joven cocinero de color, sabe de repostería y lunch, con referencias de casa de comercio. Informes: Florida 30, teléfono M-3065 y M-5112.
O2 53483 29-5 En.

SE DESEA colocar una señora de mediana edad, peninsular, para cocinar o criada de manos; tiene buenas referencias; teléfono U-6709.
O2 53484 29-1 En.

SEÑORA ESPAÑOLA desea colocarse para cocinar y limpieza. Tiene referencias. Informan: teléfono A-3096.
O2 53508 29-1 En.

UNA JOVEN inglesa, de color, desea colocarse para cocinar y limpiar; tiene recomendaciones buenas. A-5178, Rosa.
O2 53505 29-1 En.

UN JOVEN cocinero asiático desea colocarseá cocina bien a la criolla y española; sabe algo dulces también. Informan: calle Aguila número 103, teléfono M-4619.
O2 53531 29-1 En.

ESPAÑOLA de mediana edad, desea colocarse para cocinar y limpiar a matrimonio solo o a corta familia; es formal y sabe trabajar. Llamen M-4359
O2 53515 29-1 En.

MATRIMONIO español, desea colocarse juntos o separados, sin pretensiones. Ella, cocinera, repostera; él, chofer mecánico, con diez años de práctica. Referencias de casas conocidas. F-6051.
O2 53559 29-1 En.

SE OFRECE matrimonio español, joven, sin hijos, ella es buena cocinera repostera y él de criado de comedor u otra cosa, los dos saben cumplir con su obligación, tienen buenas referencias, informan, teléfono FO-7714. O2 53595 29 ene 1

DESEA colocarse general cocinera de mediana edad, es sola y no saca comida; no menos de 25 pesos; buenas referencias. Teléfono F-5642.
O2 53502 29-1 En.

SE DESEA colocar una muchacha española para cocinar y limpiar siendo corta familia, tiene referencias, teléfono A-3726.
O2 53631 29 ene 1

DESEA colocarse una buena cocinera española, cocina a la española y criolla y sabe de repostería y tiene buenas referencias. A-3429.
O2 53815 29-3 En.

COCINERA española, castellana, desea colocarse, cocina a la criolla y a la española, con buenas referencias, no duerme en la colocación ni saca comida, se ofrece otra para hotel, teléfono A-4527. O2 53543 29 ene 1

COCINERO español se ofrece para casa particular o comercial, sabe las tres cocinas; sabe de repostería y es hombre solo y no tiene pretensiones. A-6505. O2 53677 30-1 En.

COCINERA española, desea colocarse, tiene buenas referencias y sabe de repostería. Llame al teléfono M-5681.
O2 53684 30-1 En.

SE DESEA colocar una señora española, sabe cocinar a la criolla y a la española; es muy limpia y sabe de repostería. Teléfono: M-4132.
O2 53644 30-2 En.

SE DESEA colocar un cocinero asiático en casa particular o comercio, sabe cocinar bien. Informan; Dragones 37-A, Teléfono A-6265.
O2 53688 30-2 En.

SE OFRECE una buena cocinera española, o para cocinar y limpiar; es buena cocinera y buena criada; y tiene referencias de buenas casas. Teléfono A-4792.
O2 53713 30-1 En.

JOVEN chino cocinero repostero, con referencias; sabe cocinar bien y cumplir con su obligación; lleva tiempo en el país. Informan: Reina 119; teléfonos M-5010, M-4469. Antonio.
O2 53694 30-2 En.

SE DESEA colocar una buena cocinera repostera, con muy buenas referencias; duerme en la colocación. Informan: Fernandina 67. Teléfono A-1889.
O2 53703 30-1 En.

SE DESEA colocar buena cocinera de mediana edad; lleva tiempo en el país; duerme en el acomodo; tiene buenas referencias; Teléfono I-6186.
O2 53731 30-2 En.

SE DESEA colocar una joven del país y en la misma una española para cocinar y ayudar a la limpieza a corta familia. Teléfono F-5739.
O2 53732 30-1 En.

DESEA colocarse superior cocinera en general, española, muy práctica en platos finos y toda clase de comidas, criolla, española y francesa, inmejorables referencias, desea corto familia, duerme o no en la colocación, teléfono U-6326.
O2 53399 28-2 En.

SE DESEA colocar una señora española, cocinera repostera; ;duerme en la colocación. Tiene buenas referencias. Teléfono F-4074.
O2 53742 30-2 En.

DESEA colocarse cocinera española de mediana, es sola y sin pretensiones, sabe toda clase de cocina, tiene buenas referencias. Informes teléfono F-3038.
O2 53654 30-1 En.

SE DESEA colocar una señora de mediana edad para cocinar y limpiar siendo casa chica, no le importa salir para el campo, pregunten por Josefa. M-5895.
O2 53788 30-1 En.

SE DESEA colocar inmejorable cocinera cubana de color, cocinar solamente, lo mismo trabaja en repartos. Tiene muy buenas referencias. Llame al M-7122.
O2 53679 30-1 En.

SE OFRECE una cocinera española, para casa particular o de comercio; tiene buenas referencias; entiende de repostería; teléfono A 6753. Solo para cocina.
O2 53747 30-2 En.

SE OFRECE un cocinero de color, inglés, para casa americana o cubana, tiene buenas referencias. Informan: FO-2604.
O2 53830 31-5 En.

ASIATICO cocinero y repostero para colocarse en casa particular o comercio, cocina a la criolla, española y francesa, es muy limpio. Informan: San José 36. Teléfono M-4531. Pregunte por Guillermo Wong.
O2 53810 31-3 En.

UNA MUCHACHA española desea colocarse para cocinar o limpiar o criada de mano, tiene referencias. Teléfono I-5719.
O2 53692 30-2 En.

BUENA cocinera de color, habla inglés y es formal, desea colocarse con familia cubana o americana, tengo recomendación, llamar al F-2457.
O2 53687 30-1 En.

SE DESEA colocar una española de mediana edad, para la cocina sola, sabe cumplir con su obligación, no le importa dormir en la casa. F-6215.
O2 53720 30-1 En.

DESEA colocarse un cocinero blanco de mediana edad, para casa particular o almacén o barra. Tiene buenas referencias. Teléfono U-7031. Pregunte por García.
O2 53809 31-3 En.

COCINERA española mediana edad, ágil y trabajadora, desea colocarse con buena familia, sabe de repostería, no le importa hacer algo de limpieza siendo poca familia. No duerme en la colocación, informan teléfono M-5739.
O2 53782 30-2 En.

COCINERA española desea colocarse, entiende repostería, es formal y tiene quien la garantice, duerme en el acomodo. Informes Hotel Continental, Oficios 54.
O2 53726 30-1 En.

DOS MUCHACHAS españolas desean colocarse una para cocinar y limpiar y la otra para criada de mano, tienen referencias, llevan tiempo en el país. Informan F-6227.
O2 53781 30-2 En.

SE OFRECE una joven española para cocinar y limpiar para corta familia, tiene buenas referencias y desea casa de moralidad. Tel. M-9578.
O2 53776 30-1 En.

O-3 Manejadoras

SE DESEA colocar una joven para manejadora o criada de cuartos; tiene buenas referencias; informarán teléfono M-2818. Gervasio 62. Habana.
O3 53454 29-1 En.

SE DESEA colocar una joven española de manejadora, no criada de manos; tiene referencias. Informan: teléfono F-6154, Bodega.
O3 53858 31-4 En.

SE OFRECEN

SE OFRECE una muchacha de color para manejadora o limpieza por horas o lavar. Teléfono M-9515.
O3 53476 29-1 En.

O-5 Jardineros

JARDINERO. Si usted necesita un jardinero español, sin pretensiones, para arreglar bien su jardín, llame al teléfono U-1278.
O5 53649 30-4 En.

O-6 Choferes

CHOFER de color desea colocarse en casa particular, tiene referencias, M-8969.
O6 53616 29 ene 1

CHAUFFEUR español, desea colocarse en casa particular; tiene referencias de las casas donde trabajó largo tiempo particulares y del Gobierno, F-4443 y F-5797.
O6 53736 30-2 En.

JOVEN argentino desea colocarse de chofer solamente en casa particular, 8 años de práctica. Informan, teléfono M-7388. O6 53624 29-1 En.

CHAUFFEUR español, desea colocarse en casa particular, práctico, entiende de mecánica, pregunten por Constantino; teléfono U-6849.
O6 53261 27-1 En.

CHOFER ESPAÑOL, desea colocarse en casa particular, con largos años de experiencia y experto en mecánica y automóviles de todas marcas; tiene excelentes referencias; informan: teléfono U-6927.
O6 53517 29-1 En.

CHOFER mecánico japonés desea colocarse para casa particular, hace reparaciones y todo cuidado, tiene experiencia y buenas referencias, razón por teléfono F-6101.
O6 53636 29 ene 1

DESEA colocarse chofer español, muchos años de experiencia, acostumbrado al servicio de casas particulares, muy buenas referencias y modestas pretensiones, F-1166.
O6 53618 29 ene 1

CHOFER mecánico con 15 años de práctica para casa particular o comercio, raza blanca y cubano, informan, F-1177.
O6 53569 29 ene 1

CHAUFFEUR-MECANICO, desea colocarse sin pretensiones, en casa particular o de comercio. Experto en mecánica y electricidad. Tiene referencia. Ciudad o Campo. Teléf. I-7575.
O6 53645 30-2 En.

SE DESEA colocar un joven español para chauffeur, para casa de comercio o casa particular. Dirección: 2 y H. Teléfono F-1572.
O6 53643 30-2 En.

SE OFRECE chauffeur español, experto en toda clase de máquinas y mecánica, sin pretensiones, y con referencias de casas conocidas. Teléfono A-4792. O6 53711 30-1 En.

UN CHAUFFEUR español, desea colocarse; tiene referencias de donde trabajo tres años y medio. Teléfono I-5719. O6 53691 30-2 En.

CHAUFFEUR español se ofrece a casa particular; maneja toda clase de máquinas; lleva ocho años en el oficio y tiene carta de recomendación de la última casa que trabajó. U-7960.
O6 53708 30-1 En.

O-10 Oficinistas

TENEDOR DE LIBROS, competente, se ofrece fijo o por horas a fábrica o almacén; alta práctica, conocimiento inglés; superiores referencias. Damas 12. A-9621.
O10 53459 29-8 En.

JOVEN MECANOGRAFO al tacto, con conocimientos de contabilidad y oficina en general, desea empleo fijo o por horas. Inmejorables referencias de donde ha trabajado. F-2241.
O10 53463 29-2 En.

O-12 Ofertas Varias

HOMBRE JOVEN desea encontrar trabajo; entiende de mecánica, electricidad y carpintería; tiene herramientas; sin pretensiones; teléfono A-3318. Ramón Freire.
O12 53132 26-3 En.

SE OFRECE un español de mediana edad, para portero o sereno, camarero y para limpiar oficinas, sabe de albañil y pintor; tiene referencias de donde ha trabajado. Informes: teléfono M-4530.
O12 53735 30-2 En.

SE DESEA colocar un matrimonio sin hijos, español, él es albañil y pintor; sin pretensiones. Informan; teléfono M-5741. Señor Francisco Parada, o Cuba 80.
O12 53843-43 31-4 En.

DOS JOVENES cubanas nacidas en los E. U. desean colocarse como Profesoras residentes de inglés, para niños. Dispuestas atender quehaceres casa también. Costura y cocina. U-2031.
O12 53803 30-15 En.

AGENCIAS DE COLOCACIONES

LA MATANCERA
A-7740. Sirve rápidamente cocineras, criadas, toda clase de servidumbre y empleados de ambos sexos con referencias. Calle Sol 103, servicio permanente a todas horas.
X 51860 12-21 En.

MONTALVO, la conocida Agencia de Colocaciones, ofrece a usted buenos sirvientes con magníficas referencias. Calle 17, esq. a F. F-4427. Vedado. Teneros costureras que pueden hacer algunas limpiezas.
X C6090 29-4 En.

AGENCIA, «Primera de Aguiar», F. V. Aguilera, 58. Teléfono A-3090. La única que puede ofrecer excelente personal de todos los giros y clases y para cualquier punto de la Isla. Alonso.
X 53723 30-8 En.

SE COMPRAN

C-1 Casas

COMPRO ESQUINA O CASA
en la Habana, de 15 a 20 mil pesos; doy en parte de pago una esquinita moderna en el Cerro y el resto en efectivo. Informes: San Rafael y Oquendo, Alvarez y Suárez.
C- 52605 16-2 En.

COMPRO CASA para renta, pagando con terrenos en el Vedado, pegado a G. Informa su dueño. Noriega, Quinta 48, entre D. y Baños, (altos). Vedado. C1 53659 30-9 En.

SE DESEA comprar casa moderna de $1,500 a $2,000 en la Habana o sus repartos. Trato directo: F-4272.
C1 53757 30-2 En.

C-7 Automóviles y Accesorios

AUTOMOVIL pequeño, compro uno, doy cambio moderna casa sólida, resto hipoteca cómoda. Avenida 8 número 5, altos, entre 9 y 8, Ampliación Almendares. Asunto rápido.
C7 53511 29-1 En.

C-12 Objetos Varios

SE COMPRA una bicicleta de mensajero a precio de situación, puede enseñarse en Parque y Santa Lutgarda a todas horas.
C12 53607 29 ene 1

SE COMPRAN libros usados. No se moleste en traerlos. Llame al teléfono I-3062.
C12 53652 30-6 En.

DESEO comprar todos los enseres de una fonda. Informan Quiroga 32, Sr. Antonio Fernández.
C12 53680 30-1 En.

SE VENDEN

V-1 Casas

MARIANAO. Vendo casa moderna, $3,600 al contado $1,100, portal, sala, comedor, tres cuartos, baño. Avenida Quinta, tranvía dos cuadras «Playa» «Buenavista». Neptuno 42, Café. Díaz. M-4089.
V1 52814 18-1 En.

SE VENDE casa en Santa Catalina número 37, Víbora, sala, saleta, tres cuartos, comedor al fondo, servicios y servicios de criados, patio y traspatio. Trato directo, se dá muy barata. Para más informes: Reina número 102. Teléfono M-1629.
V1 53585 29-8 En.

M.E.C.D. 2016

SE VENDEN

VEDADO. OPORTUNIDADES

Cerca Hotel Nacional, vende magnífica casa dos plantas, renta $200. Precio, $36,000.

Calle 17, sombra, dos casas de una planta, buena renta, precio: $25,000 pesos las dos.

CASAS DE POCO PRECIO

Calle 15, cerca Paseo, $16,500. En Calzada, sombra, en $11,000. Otra cerca del Maine con dos plantas, en $20,000. Calle 4 cerca de 23, $12,000. Informa, G. del Monte, Habana 82. A-2474.
V1 53584 29-5 En.

MAGNIFICA oportunidad. En Chávez 23 vendo media cuadra de la iglesia de Reina y media de Belascoaín, dos plantas de cantería, ocho habitaciones bajas, 3 altas, al fondo, independientes de las 4 casas, 13 de frente, 35 fondo, 479 metros, por la mitad de su valor. $35,000. No corredores. Su dueño, Telf. I-5622.
V1 52704 17-7 En.

BUENA inversión, vendo en Santos Suárez, una cuadra del carro, casa con cinco cuartos en solar de 500 varas por menos de valor del terreno, $4,200. Informan, teléfono I-6580, Lucena. V1 53148 26 enero 1

GANGA, CASA ESQUINA EN SANTOS SUAREZ, $3,900

Se vende la esquina de San Bernardino y San Benigno, con portal corrido por sus dos calles, sala, tres habitaciones, cocina, baño y patio, fabricación sólida, toda de citarón y techos de azotea. Señor Mier, F-1942.
V1 53187 26 ene 5

REPARTO MENDOZA. Venta de la casa «Villa Mía», Luis Estevez 130, entre D'Estrampes y Figueroa. Jardín, portal, sala, saleta, cuatro cuartos, baño, comedor, cuarto y servicio de criados, cocina, patio y traspatio, con árboles frutales, citaron, techos monolíticos, carpintería de cedro. Su dueño en la misma, de 10 a 6. Tomar el tranvía de Santos Suárez. Precio, urge venta.
V1 53854 31-3 En.

RESIDENCIA regia, se vende a precio de ganga. Confort, lujo, costosos decorados, habitaciones con closets, pérgola al fondo, jardines, muebles empotrados etc. Situación magnífica cerca del Colegio de Belén. Por sólo $5,500 de contado y $18,000 en hipoteca el 6 o|o amortizable con $500 anuales próximos tres años liquidando resto al cuarto año. Oportunidad para familia de gusto y alto rango social. Dirigirse al apartado 874, Habana.
V1 53615 29 ene 1

BARRIO SAN LAZARO

Vendo grupo de cuatro casitas modernas, de dos plantas, una cuadra del Malecón. Rentan 242 pesos. Dan el 12 por 100. Informes: Neptuno 208 U-1802.
V1 53739 30-14 En.

AVISO

Por crédito de las cajas de ahorros, Banco Comercio o Córdoba, vendo esquina preparada para altos y con establecimiento. Parte en hipoteca, también vendo un solar en la misma forma. Informa, García, Reina número 3, café, M-4675.
V1 53560 29-3 En.

CAMBIO CASAS NUEVAS

por casas viejas; solares o también por finquitas, cerca de la Habana. Trato directo. Teléfono X-1717.
V1 53752 30-4 En.

VENDO casa, 20 mil pesos, tres plantas, buena construcción, buen punto comercial. Trato directo. Informan: Luz 40.
V1 53829 31-5 En.

V-2 Solares

¡MAGNIFICA OPORTUNIDAD! EN 23, VEDADO

Le vendo de $10 a $13 vara, la medida que usted solicite. También en las calles 20, 21, 22, 24 y 26, con grandes facilidades de pago. Informa, su dueño: Dr. Aranda y M. Sañudo. Mercaderes 9, Dpto. 3, de 10 a 12 a. m. Teléfono M-6173
E2478 Indf. 1 Dic.

VENDO magnífico solar sombra, brisa, 10 x 43. San Bernardino, a una cuadra de Jesús del Monte, a $3.75 metro. Informan, Mercado Unico, cantina El Montañés, altos, José Puente.
V2 52168 14-4 En.

EN PRIMERA OFERTA por embarcarse se vende un solar con alguna fabricación y servicios. Puente Almendares, calle 17 entre 4 y 6. Pregunte por Souto.
V2 53250 27-1 En.

VENDO UN GRAN SOLAR en el Vedado, muy barato y buen punto, y una nave en punto comercial, primer oferta. Teléfono A-7750.
V2 53461 29-2 En.

VERDADERA ganga. Vendo solar Ampliación de Almendares. Mide 12x47, a $2 vara, pago contado, importa 1,128 pesos. Tengo varios más y esquinas. Marrero, Aguiar 72, teléfono A-7672.
V2 53599 29 ene 1

SE VENDEN lindos solares en el reparto Kohly. Vedado. Calle 30, 31, 32, 33, 34, 35. Teléfono F-1439.
V2 53764 30-6 En.

V-3 Fincas Rústicas

OPORTUNIDAD. Finca una caballería tierra primera clase, pozo inagotable, con su regadío por toda la finca, casa vivienda amueblada, otra para encargado, graneros, gran cría de aves, otra de cerdos, bueyes, vacas, caballos, arboleda vieja y nueva en producción, algunas siembras de frutos menores, implementos agrícolas etc. Teléfono F-5888. Juan M. Fernández, Vereda Nueva.
V3 53663 30-2 En.

EDIFICIO «HERRERA», L. entre 21 y 23, Vedado. Se alquilan modernos y espléndidos departamentos. Precios reducidos. Informa el portero.
B3 53811 31-10 En.

V-4 Establecimientos

SE VENDE una bodega, sola en esquina. Para informes, al teléfono F-6204.
V4 51847 12-3 En.

SE VENDEN

GRAN vidriera tabacos, quincalla, billetes, vendo por enfermedad, buen contrato, fácil pago. Informan, Muralla 103, segundo piso, de 7 a 8 y de 12 a 2. S. Lizondo.
V4 52079 13-3 En.

VENDO café sin competencia por tener en sus esquinas tres grandes industrias; café sólido; a toda prueba. Precio 7.000 pesos; mitad de contado; puede estar a prueba 15 días. Cuenya. Dragones y Galiano, café.
V4 52593 16-3 En.

TINTOREROS, aprovechen oportunidad. Vendo una tintorería por el valor neto de la maquinaria, sin contar el gran número de clientes que cuenta, sólo se vende porque su dueño no puede atenderla. Informan, teléfono X-1074.
V4 52361 15-5 En.

¡BODEGUEROS! Se vende una buena bodega bien surtida, poco alquiler, en Bella Vista y Calzada de Guanabacoa, kilómetro 6, a la entrada de la calle, a la izquierda. Hay varias industrias. Vea al dueño.
V4 53049 26-2 En.

GRAN NEGOCIO. Vendo gran garage, estructura de acero, sin columnas, capacidad para 90 máquinas, moderna venta de gasolina y accesorios, fabricado especialmente para garage. Morro 7, M. Dono.
V4 53126 26-25 En.

BODEGA EN EL VEDADO

la vendo muy barata por el motivo que le diré al que le interese; está sola en esquina; seis años contrato; vivienda para familia; vende poco porque está abandonada. Informa: M. Tamargo, Belascoaín y San José, Café, de 2 a 5.
V4 53224 27-1 En.

CANTINA DE BEBIDAS $1.000

La vendo para embarcarme; vale el triple. Alquiler 30 pesos. No paga patentes ni contribución, ni luz. Deja 200 pesos libres. Informes: Alvarez y Suárez, Cerro 535 o San Rafael y Oquendo, Café.
V4 53750 30-4 En.

SE VENDE casa de huéspedes situada a media cuadra de Prado. Es un buen negocio. Informes, bodega El Agua Fría. Plaza del Polvorín.
V4 53756 30-2 En.

OPORTUNIDAD: Farmacia en barrio rico, se vende muy barata; solo la mitad en efectivo y el resto en plazos muy cómodos. También se arrienda. Informan (no por teléfono) Aldaya y Bofil. Droguería Sarrá.
V 53825 31-7 En.

CAMBIO BODEGA POR CASA

la bodega está en el mejor lugar de la Habana, buen contrato, vivienda para familia, doy vuelto o lo admito, no importa que la casa esté en un barrio. Informa: M. Tamargo, San José y Belascoaín, Café, de 2 a 5.
V4 53225 27-1 En.

BODEGAS, VENTA O CAMBIO

Cantineras, baratísimas, de todos precios, con facilidades de pago. Cambios diferentes, ventajosos. Véanme, les conviene. Neptuno 208. U-1802, entre Oquendo y Soledad. Informa, Manuel Llenín. V4 53143 26 ene 1

HERMOSISIMA casa de huéspedes, doble línea de tranvías, toda alquilada sumamente barata, no entiendo el negocio, véame si está interesado en buen negocio. Véame. Informa, Faulino Fernández, Belascoaín y Carlos Tercero, café, Celada, de 2 a 5.
V4 53170 26 ene 3

VENDO O CAMBIO

Bodega en la Habana, sola, en esquina, cerca del Parque Central. $5,500 existencias. Vende 100 pesos diarios; se cambia por propiedad y se da vuelto en efectivo si es necesario. Informes: San Rafael y Oquendo, Alvarez y Suárez.
V4 52604 16-2 En.

SE VENDE Pollería y Puesto Frutas en lo mejor del Vedado; mucha barriada y clientela; se dá barato por no poderlo atender o se admite socio, por razones que se explicarán al interesado. Informan: F-2256.
V4 53491 29-1 En.

VENDO bodega en lo mejor de Almendares. Informes: Consulado y 10, Ampliación. Chirino.
V4 53514 29-1 En.

VENDO la mejor casa huéspedes, en el mejor punto, una cuadra Parque, por asuntos de familia; no deje de verla; tiene buen contrato. Obrapía 99. Muñiz.
V4 53551 29-3 En.

SE VENDE una Pollería en buenas condiciones, buena venta, se dá barata; casa de vivienda, módico alquiler. Informan en la misma, Campanario 130, por San José.
V4 53748 30-2 En.

V-5 Muebles y Prendas

LIQUIDACION de muebles. Escaparates desde $8; camas desde $5; coquetas desde $8; mesas de noche desde $2; de correderas desde $6. Seis sillas y dos sillones caoba, desde $15; americanas, $12, espejo y consola desde $8; juegos de cuarto desde $60, de comedor desde $55; de sala desde $35; e infinidad de muebles sueltos a precios muy baratos. Damos facilidades pago. Compramos muebles. Se los tomamos en fondo. Para el campo, embalaje gratis. La Casa Durán. Angeles 84, próximo a Gloria. Teléfono M-9175.
V5 C6148 25-24 En.

MUEBLES A PLAZOS

"LA CASA VERDE"

Gran liquidación por Nochebuena y Año Nuevo.

GARCIA Y LLANO

Angeles 28 y 30.

Teléfono: M-2088.

V5 C3134 16-7 En.

LIQUIDACION DE MUEBLES

Escaparates desde $7; con lunas, $14 en adelante; sillas, $1; sillones, $2; 6 sillas y 2 sillones de caoba, $10; camas hierro, $6; mesas correderas, $5; tenemos toda clase de muebles a precios baratísimos, no compre ni venda sus muebles sin antes visitar la Casa Bahamonde, Vives 155, teléfono A-2035.
V5 52939 24 ene 3

SE VENDEN

MAQUINAS DE COSER

Singer de ovillo central tenemos gran cantidad de $12 en adelante; de dobladillo de ojos, zapateros, 18-2 y 29-4 y 16-37. Angeles 36, esquina Sitios. Teléfono A-8861.
V3 52325 15-21 En.

BUROS planos y cortina, máquinas de escribir, archivos, cajas de caudales y orchivos, libreros, sillas giratorias, juegos recibidor, sillas, sillones. Progreso número 3 casi esquina Aguacate. M-8638.
V5 C6145 24 ene 24

MUEBLES BARATOS

Sol 93, juegos cuarto 40 pesos; sala 25 pesos, comedor 50 pesos, neveras 6, 10 y 20 pesos; máquinas Singer 6, 15, 20 pesos; escaparates modernos lunas 15, 18, 20 pesos; vitrinas, 8, 15, 20 pesos; burós ocultación, 25 pesos; cunas 6, 8, 10 pesos; camas 3, 5 pesos; mesas redondas 3, 5, 7 pesos; sillas 80 cts.; sillones $1.50.
V5 53660 30-4 En.

MUEBLES clásicos y arte moderno. Fabricación rápida al gusto de los compradores. Liquidamos enormes existencias, al contado y a plazos, con las mensualidades que convenga al comprador. También liquidamos la joyería, brillantes, relojes, etc. La Casa Ruisánchez, Angeles y Estrella, teléfono A-2024.
V5 52326 15-20 En.

GANGAS: muebles de ocasión, joyas y ropas procedentes de empeño, todo baratísimo. Ponemos tela a bastidores de cama. Suárez 17 y 19. Teléfono A-2487.
V5 53851 31-7 En.

GRANDIOSA LIQUIDACION

Por dejar el negocio, joyas, muebles, ropas, baúles y maletas de todas clases. Máquina coser Singer. Máquinas escribir, Victrolas. Todo procedente de empeños. Aproveche la ocasión e invierta bien su dinero.

LA SEGUNDA COMPETIDORA

San Nicolás No. 250, entre Gloria y Corrales. Teléf. M-2875.
E2476 Indf. 1 Dic.

ALQUILER de muebles, La Especial Neptuno 159. U-5620. Alquilamos toda clase de muebles desde una humilde cama de hierro hasta la más majestuosa residencia; también vendemos a plazos; nota para el campo no cobramos embalaje.
V5 C6109 6-12 En.

"LA CASA INGLESA"

Muebles en liquidación, desde el más fino, al más económico, le damos facilidades de pago, le cambiamos sus muebles. También alquilamos toda clase de muebles. Una visita y se convencerá. Salud 17. Teléfono M-7179.
V5 51865 12-2 En.

MUEBLES

Gran surtido en juegos de cuarto desde 40 pesos; de tres cuerpos de caoba 95 pesos; comedor desde 35 pesos; recibidor y sala desde 30 pesos; escaparates 12 pesos; camas 6 pesos; neveras hierro 15 pesos; aparadores 10 pesos; máquinas escribir 10 pesos; sillas, sillones portal; pianos; pianolas; lámparas y muchos más que no anunciamos. Más baratos que nadie. Cambiamos muebles nuevos por usados.

LA UNIVERSAL

San Rafael 167 entre Marqués González y Oquendo. Teléfono U-2110.
V5 51250 8-13 En.

VENDA SUS JOYAS VIEJAS. Compramos oro, platino y plata en objetos sanos o rotos; bolsas de oro de señora y caballeros; cadenas de abanicos; pulsos, relojes, monedas de cualquier nación; dentaduras y otras joyas antiguas, aunque sean artísticas. Fabricamos y arreglamos joyas y relojes por difíciles que sean. Carballal Hermanos, San Rafael 133. Teléfono: U-5744.
V5 51688 11-16 En.

EMPEÑAMOS Y COMPRAMOS

prendas, oro y platino, ropa de caballero moderna, objetos de arte, módico interés, absoluta reserva. El Volcán. Factoría 26. A-9205.
V5 53385 28 ene 27

LA VICTORIA. Liquidación de muebles, Monte número 193, esquina a Antón Recio, teléfono A-2538. Escaparates desde $8; con lunas, $12; coquetas desde $6; aparadores desde $5; camas a $5; mesas de correderas desde $4; de noche, desde $2; espejos y consolas, $6; seis sillas y dos sillones, $12; juegos de cuarto desde $40; de comedor desde $35; de sala, desde $30; y vendemos muebles sueltos con facilidades de pago. Compramos muebles usados y se les toman en fondo. Alquilamos muebles y para el campo embalaje gratis.
V5 C6152 29 ene 28

MUEBLES EN GANGA

Gran surtido en muebles de todas clases. Juegos de cuarto, $65; de comedor, $40; de sala o recibidor, $30; camas, $5; coquetas, $12; seis sillas y dos sillones, $12; sillas sueltas, $1.25; sillones, $2.25; mesas correderas, $5; aparadores, $10; neveras $10 y muchos más que no se detallan a precios sin competencia, en

"LA PRINCESA"

San Rafael 107. Telf. U-7326
E2488 Indf. 1 Dic.

..... MUEBLES BARATOS .....

Vendo los muebles de una casa, juegos de sala, comedor y recibidor. Todo en perfecto estado. Se dan muy baratos. Pueden verse en Empedrado 35, altos, teléfono A-3975.
V5 53237 27-4 En.

V-6 Maquinarias

VENDO motores gasolina, petróleo, eléctricos y vapor, desde uno a 20 H. P.; tuberías y toda clase bombas regadío e industrias a precio de hierro viejo. Cerro 695, teléfono I-6389.
V6 51669 10-17 En.

SE VENDEN

ALMACEN EXISTENCIAS constantes de calderas, donkeys de vapor, bombas motores, romanas, diversos tamaños; arados, desgranadoras, tubos, fluses acero para calderas, etc. Basterrechea Hermanos Lamparilla 9, teléfono A-2950. Habana.
V6 63808 16-4 My.

V-7 Automóviles y Accesorios

SE VENDE un «Nash», Sedan, cuatro puertas, siete pasajeros, casi nuevo, se dá muy barato. Calle A. entre 7 y 9, Vedado.
V7 52818 18-3 En.

SE VENDE muy barato un Buick, 1929 de paquete, seis ruedas alambre. Informarán en Garage «Manatí», Carlos II, núm. 12.
V7 50215 3-9 En.

GRAN TALLER DE CHAPISTERIA

Reparación en general de radiadores, Pintura «Duco». Soldadura autógena, de Enrique Padilla, Infanta 5 entre Jovellar y San Lázaro. Teléfono U-7267.
Esta casa pinta con «Duco» todas las reparaciones de los trabajos de chapistería, con precios muy reducidos y con toda garantía en las reparaciones generales. Mi interés es que sea usted un cliente para siempre.
V7 12162 JIR Indf.

SE VENDE un Buick a prueba, cinco gomas, en 105 pesos. Núñez. Cabaret Verbena.
V7 53808 31-3 En.

GANGA, en 90 pesos vendo Ford del 27, cerrado, propio para Tintorería o particular. Informan: Bodega «La Riojana», Bella Vista. San Miguel. Reparto Cantera San Miguel, Víbora.
V7 53852 31-3 En.

AUTOMOVIL Rolls Roice, vendo el más lindo de Cuba; muy barato por tener que embarcarme. Garage Doval, Morro 5, A., entre Genios y Refugio.
V7 53127 26-25 En.

SE VENDE un camión propio para reparto en perfectas condiciones, se puede ver en Lagunas 87, tintorería.
V7 53609 29 en 1

SE VENDE un camión Clydesdale de 2 1|2 toneladas, en perfecto estado, a precio de ganga. Informan en la ferretería de Galiano y San José.
V7 53597 29 ene 1

CUÑA Chevrolet, cerrada, magnífico estado, propia profesional o comisionista. Gomas nuevas. Se vende barata. Gervasio 194.
V7 53500 29-1 En.

SE VENDE un camión Dodge, inmejorables condiciones; se dá barato; no pierda su tiempo. Informan: F-4470
V7 53490 29-1 En.

V-8 Instrumentos de Música

LA CASA DE LOS PIANOS

"La Predilecta", casa de préstamos. Realización permanente de pianos, pianolas, guitarras, mandolinas y otros instrumentos, a precios verdaderamente asombrosos. Garantía absoluta. Ventas al contado y a plazos. San Rafael y Oquendo, Teléfono U-3847.
V8 52319 15-5 En.

"PETERS"

Cincuenta años fabricando y reconstruyendo pianos, autopianos y armonios. Como referencias, Bancos; Instituciones Musicales, Religiosas y Artistas profesionales. Se garantiza destruir el comején de sus instrumentos o muebles finos. Villanueva número 19. I-2298.
V8 51746 11-16 En.

VENDEMOS PIANOS

de todas marcas con la misma garantía que nuevos; a precios de verdadera realización; al contado y a plazos; no compre sin ver nuestros precios. Aguila 139. El Brillante.
V8 52792 18-1 En.

VENDO en módico precio, un buen piano «Chassaigne Fréres», cuerdas cruzadas, sano, de buen sonido y en estado como nuevo. E. número 35, Reparto Batista.
B8 53482 29-2 En.

REGALO ORTOFONICA VICTOR

Granada, con álbumes y discos; costó $275. La regalo $34. También ortofónica 4-40, estilo «Credenza», con álbumes y discos, $42. Véalas: Monte 121, altos, M-7279.
V8 53519 29-1 En.

REGALO PIANOLA STOWERS

En flamante estado, con 102 rollos, banqueta, teclado blanco, costó $1,500, la regalo 80 pesos. Véala, convénzase, no pierde su tiempo. Monte 121, altos. Teléfono M-7279.
V8 53520 29-1 En.

ORTOFONICA Víctor 4-3, se vende con 40 discos, ortofónicos, modernos, solo tres meses de uso; está flamante; costó 200 pesos y se dá en 70, en Perseverancia 38, (principal).
V8 53470 29-1 En.

RADIO MAJESTIC TIPO 1931 POR SOLO $10.00 MENSUALES

A plazos, con extraordinarias facilidades de pago. También admitimos como fondo o parte pago, ortofónicas, radios inferiores y victrolas. Solicite demostración. Monte 121, altos. M-7279.
V8 53521 29-8 En.

LA CASA DE LOS PIANOS

Lo mejor de lo mejor, mejores garantías, mejores precios, al alcance de todos, modernos y elegantes pianos, alemanes, franceses, americanos y españoles. Visite la «Casa Domínguez» y vea. Dragones frente al teatro «Martí». Teléfono M-3040.
V8 53290 27-14 En.

AFINE SU PIANO o pianola, por $2.50. Absoluta garantía. Virgilio Fernández, procedente de grandes fábricas europeas. Taller de reparaciones de pianos y autopianos. Zulueta 36 y medio. M-3040.
V8 52321 15-20 En.

RADIO ATWATER KENT, buenas condiciones, se vende en 65 pesos. Si lo ve lo compra. Una ortofónica Víctor, 40 pesos. San Rafael 141, bajos, entre Oquendo y Soledad.
V8 53468 29-3 En.

RADIOS

Reparaciones en general, los mejores mecánicos, repuesto para todas las marcas, los precios más módicos, garantía absoluta. Venta a plazos y al contado de los famosos receptores Majestic, Víctor 1931, Radiola 80 y 82. Iguala Hernández. Campanario 180, teléfono A-0260.
V8 53795 30-2 En.

SE VENDEN

SU OPORTUNIDAD EN RADIOS

Radio Bosch nuevecito, $58. Otro Bosch, lujoso gabinete, $70. Radiola con gabinete, $60. Radiola circuito Screengrid, tipo 44, $70. Véalos, Monte 121, altos. Teléfono M-7279.
V8 53518 29-1 En.

SE VENDE un Radio Day Fan. Informan Sr. Blasco. Teléf. FO-2920.
V8 53770 30-3 En.

PIANO. Lea ésto, le vendo uno buenísimo en $25. Firmo documento, si al mes de comprado no le gusta, le devuelvo el dinero. Reina 74.
V8 53847 31-3 En.

V-10 Cajas Registradoras

REGISTRADORAS «National» a plazos; cambio, compro, reparaciones, limpiezas, esmaltados, niquelados inoxidables. Unica casa con talleres propios. Trabajos garantizados. Véame: J. R. ASCENCIO. M-9571. Campanario 89.
V10 48443 11-1 En.

VENDO Contadora «National», dos gavetas, marca $7.99; con cinta; tecla de pagos. Mesa carambolas 4 x 8 semi nueva, con todo equipo completo. Obrapía 99. Muñiz.
V10 53552 29-3 En.

V-11 De Animales

SE VENDE hermosa vaca Holstein legítima de 12 días parida, se garantizan 20 litros, se da a precio de situación. Informan caserío de Luyanó, fábrica Panales. Tel. X-1038.
V11 53658 30-3 En.

V-12 Objetos Varios

GRAN liquidación de cantinas de caoba y mesas de vitrolite, mármol, molinos de café y carne, Hobart, Steiner, franceses, motores eléctricos, cajas contadoras y caudales, todas clases de enseres de cafés, sillas fondo madera, vidrieras de todos tamaños y espejos. Monte 248 frente al Mercado.
V12 51788 11-5 En.

BOVEDA. Por la mitad de su valor, al contado o a plazos. Corro con traslado de restos a cualquier parte de la República. Construyo bóvedas y panteones. Ramón Mons y Grillo. Pasaje Recherie núm. 37. Teléfono F-4017 Vedado. Especialidad órdenes del interior.
V12 apt. 50217 3-8 En.

'EL TESORO DE LA JUVENTUD', Diccionario Enciclopédico (28 tomos), tafilete completo, Historia del Arte, Pijoan; Historia de la Arquitectura, Banister; Historia de la Guerra, Simons y «El Quijote de la Mancha». Se venden en ganga, juntos o separados. San Rafael 141, bajos, entre Oquendo y Soledad.
V12 53467 29-2 En.

VENDO varias vidrieras de mostrador y lunch. Modernas, bonitas, grandes y pequeñas, muy baratas. Espejos, neveras de comercio, ventiladores, una pesa moderna. Informes: Luz 11, A.
V12 53558 29-1 En.

¿DESEA usted adquirir cajas caudales, archivos, cantinas caoba, mesas vitrolite y mármol, sillas Viena nuevas y de uso, fondo madera y rejilla, vidrieras y una máquina de picar lunch y muebles en general? Suárez 15, a una cuadra de Monte.
V12 52902 29 en 6

ARMATOSTE

Los hago de todas clases para tiendas, bodegas y toda clase de establecimientos, cobrándolos en pagarés o en la forma que le sea más cómodo. Informan: Teléfono X-1717.
V12 53754 30-3 En.

Y. Casas de Préstamos

PARA OFICINA Y DE OCASION

Burós planos y de cortina; máquinas de escribir, sumar; libreros giratorios, mesas de máquinas, archivos, mimiógrafos, accesorios. Véalos. Villegas 6, A-8054.

A-8054, DE OFICINA

Empeño y compro archivos, máquinas de escribir, sumar, burós planos y cortinas; mesas, máquinas, accesorios, cualquier cantidad. Llame al A-8054.

A-8054, MAQUINAS EMPEÑO

Y compro de escribir, sumar, en cualquier estado; archivos, cajas archivos, caudales, mimiógrafos y accesorios en todas cantidades. Llame al A-8054.
E2490 Indf. 1 Dic.

DINERO E HIPOTECAS

Se Ofrece

DINERO directamente del capitalista sin intervención de corredores en pequeñas partidas, en primeras hipotecas, usufructo alquileres. Se dan pequeños préstamos sobre automóviles. José Luis. Teléfono I-3795.
Zso 52843 18-8 En.

Dinero en Hipoteca

En todas cantidades al tipo más bajo en plaza. Con la mayor reserva y prontitud. MIGUEL F. MARQUEZ, Empedrado No. 16, altos, esquina a Cuba.
E2496 Indf. 1 Dic.

DINERO

Doy grandes y pequeñas cantidades en hipoteca, desde el 6% en adelante para la Habana y sus Barrios. También tengo para los Repartos. Operación rápida y absoluta reserva.

JULIO C. GRANDA

Obrapía 33. Telfs. M-5921 y F-5759
Z 53054 26-25 En.

PRESTAMOS

en todas cantidades, con garantía de fiadores, (comerciantes y propietarios) y en hipoteca

Compañía de Préstamos e Hipotecas: S. A.

MONTE 18, ALTOS

(casi esquina a Aguila)

Teléfono A-2835

Zso. C6140 17-10 En.

DINERO E HIPOTECAS

EN HIPOTECA se dan de 500 a 30,000 pesos, Habana, Repartos. Neptuno y Amistad. Café, Vidriera de Tabacos, Díaz. M-4089.
Z 53251 27-4 En.

BANCOS, Compro Cheques y Libretas, Comercio, Gallego, Córdova, Bonos del Centro Canario. A los mejores precios del mercado; hago el negocio en el acto. No venda sin antes saber mi oferta. Manuel Piñol, Habana 121.
Z 53846 31-10 En.

PRESTO DINERO desde $500 en adelante en Primeras Hipotecas, No Corredores, teléfono A-5884. Sr. Correa.
Zso. 52648 16-2 En.

OFREZCO dinero en hipoteca, Habana, Vedado, etc. G. Ayala, teléfono F-1029. Zso 53596 29 ene 1

DINERO a préstamo. Sobre bóvedas y panteones, casas y solares, con mucha reserva, firmo en el día la transacción. J. Llanes, Sitios 42 esquina San Nicolás. Telf. M-2632.
Z 53204 26 ene 5

INVIERTA SU DINERO en pequeñas operaciones de préstamos. Le producirá del 5 al 8 por 100, mensual. Operaciones desde $75.00 en adelante, a base de escritura pública. También puede invertirlo con garantía hipotecaria. Pida informes al teléfono I-3167
Zso 53686 30-2 En.

DOY DINERO rápidamente sobre alquileres, panteones, mercancías, primera y segunda hipotecas, casas, fincas rústicas, solares, mobiliarios modernos, barberías, imprentas. San Miguel 59, bajos, entre Manrique y San Nicolás. A-5673. Señor Escobar.
Zso. 52320 15-20 En.

PRESTO dinero desde $500 en adelante en primeras hipotecas. No corredores. Teléfono A-5884. Señor Correa.
Zso 53330 27 ene 1

DINERO PARA HIPOTECAS

Lo doy en todas cantidades en Habana, Vedado y Quinta Avenida, al 8 por 100, para fabricar. Informan: X-1717. Trato directo.
Zso. 53751 30-3 En.

Se Toma

TOMO SOBRE FINCA de campo, $3,800 al 12 y $1,500 al 12. Rancho Boyeros y Managua. Marín, Aguiar 72.
Zst. 53640 30-1 En.

HIPOTECA magnífica, solicito $2,300 casa moderna, dos plantas, dos casas, aproveche inversión. Avenida 8 número 5, altos, entre 9 y 8, Ampliación Almendares. Pegada tranvías.
Zst. 53838 31-2 En.

PARA EL HOGAR

PH-1 Comidas a Domicilio

COMIDAS variada y abundante, uno 50; dos 90, a todas partes. Teléfono. Al comedor, 15 pesos. Arroz con pollo y costillas, jueves y domingos. Bernaza 37, C, (primero).
PH1 53657 30-1 En.

PH-2 Reparación de Muebles

SE ARREGLAN MUEBLES "EL ARTE"

Taller de reparación y reconstrucción de muebles. Envases y embarques. Especialidad en pinturas, barnices ytapicería. Calle I número 69, casi esquina a Calzada. Teléfono F-2312.
PH2 C6086 28-3 En.

REPARACION MUEBLES. Casa Pardo U-5761. Barnices muñeca fino, esmaltes Duco, decoraciones, pinturas mimbres a vapor, dorados, tapicerías. Azogamos lunas, refomamos y envasamos muebles. Garantizamos nuestros trabajos. Precios baratísimos. San Rafael número 130.
PH2 52064 13-18 En.

NEVERAS, mimbres, muebles, esmaltamos con Duco a pistola, barnizamos, tapizamos, doramos, decoramos envasamos muebles. Aniceto Calvo, teléfono U-3164, Zanja 61 entre Escobar y Gervasio.
PH2 52113 14-4 En.

SUS MUEBLES por poco dinero los reformo, barnizo, esmalto, tapizo, etc., llame A-7558, Aguila 145 y será complacido. También trabajo a domicilio.
PH2 51739 11-1 En.

PH-4 Limpieza de Cocinas

MECANICO. Un peso limpieza y arreglos máquinas coser, cocinas gas, gasolina, estufina y calentadores. Trabajos a conciencia. Corrales 20. Teléfono M-4661. F. G. Santos.
PH4 53814 31-2 En.

PARA LAS DAMAS

PD-1 Peluqueros

DAVID, ex-peluquero de «Galia» y de «La Americana»; ofrece sus servicios a domicilio; corte de melena 60 centavos; ondulación Marcel o agua secada, 80 centavos. Teléfono M-6868.
PD1 51698 11-1 En.

PD-2 Masajistas

PARA ADELGAZAR, sistema especial, inmejorables resultados, combinado masaje y cultura física, profesora alemana graduada, masajista Hospital Calixto García; se ofrece, precios moderados. Señora Luisa. F-2116.
PD2 53235 27-1 En.

PD-3 Manicures

MANICURE y arreglo de cejas a domicilio; señorita Carmita. Teléfonos I-2711 y M-4184.
PD3 53510 29-5 En.

PD-5 Especialidades

EXCEMICIDA DE MADAME SENTOURE. Maravillosa pomada francesa, infalible para excemas, herpes, pecriasia, granos, fístulas. Poderoso específico para llegas, úlceras crónicas. Curas asombrosas. Venta: Sarrá, Johnson, Taquechel. Depósito: Máximo Gómez 412, Doctor Moritz.
PD5 G8 Ador. Indf.

PARA LAS DAMAS

CUTIS BLANCO, suave como nácar; piel libre de impurezas, «Clean O-Pore», famosa crema experimentada, $1.25. Cascarilla y jabón Magistral, 10 centavos. Emilio Gall, Monte 78, Habana.
PD5 53548 29-3 En.

PD-6 De Interés para las Damas

EL PENSAMIENTO: Calzado a medida hecho a mano para señoras, caballero y niños. Especialidad para pies delicados o defectuosos. Pasamos a domicilio. Precios económicos. Cerro 771 (por Peñón). Teléfono I-6608. PD6 C6021 21-11 Feb.

UN CABELLO HERMOSO

Cabello hermoso, abundante, ligeramente ondulado, sin caspa y sin una cana, se obtiene usando la famosa Agua de Colonia Condal, producto sin rival para el cabello; venta en Droguerías; Sarrá, Johnson, La Americana y «El Encanto», «Isla de Cuba», «El Chalet», «Le Printemps» y demás tiendas y Farmacias. Rechace las imitaciones; no pague más de $2.50 el frasco. Exija la etiqueta color Naranja.
PD6 52912 23-2 En.

MANTONES de Manila, mantillas, peinetas, pelucas blancas y de todas épocas, capuchones, gitanas, holandesas, mejicanas, argentinas, chinas, pierretas, cordobesas, charras, gauchos, piratas, Luis XV, imperio, torero y toda clase de trajes típicos para Carnaval, los alquila Pilar, Virtudes 28 entre Aguila y Amistad, teléfono M-9392.
PD6 53169 25 ene 25

PIELES, arreglo y reformo, Neptuno 139, altos, teléfono U-2556.
PD6 53404 28 ene 7

MODISTA española, corta y cose por figurín, se ofrece en casa y a domicilio, tiene buenas referencias, teléfono M-3965.
PD6 53541 29 ene 1

CARMEN M. de Caballero. Modista. Confecciona y reforma trajes y abrigos, dejándolos a la última moda, especialidad en el corte, precio económico, San Rafael 166, entre San Francisco y Espada.
PD6 53848 31-15 En.

PARA CABALLEROS

SE ZURCE ropa de caballero en lana y casimir, teléfono A-7680.
K 53163 26-2 En.

ENSEÑANZAS

E-1 Academias

Academia de Inglés ROBERTS

MALECON 31

Clases nocturnas: $5 00 mensuales. Clases particulares por el día en la Academia y a domicilio. ¿Desea usted aprender pronto y bien el idioma inglés? Compre usted el METODO NOVISIMO ROBERTS, reconocido universalmente como el mejor de los métodos hasta la fecha publicados. Cuarta edición. pasta, $2.00.
E2495 Ind. 1 Dic.

LUIS B. CORRALES

Director de la Gran Academia Comercial de Idiomas, Taquigrafía en inglés y español. Mecanografía y Preparatoria. Premiada en el concurso profesional de Mayo 28 de 1922 y que más expertos Tenedores de Libros ha dado a Cuba. Ofrece a los empleados del comercio, cursos especiales de Aritmética y Ortografía práctica, aplicando procedimientos rápidos y sólidos. Nuestros títulos son los más estimados.— Aguila 96.
E2480 Indf. 1 Dic.

BAILES WILLIAM

aprenda son; danzón; fox-trot; paso doble; vals; 5 bailes $10; un baile $3; si no aprende primera clase reclamese dinero; bailes españoles; castañuelas; bailes teatrales; casa particular: William; M-3643.
E1 47959 9-1 En.

REAL ACADEMIA DE CORTE

y confección sistema Alemany; premiado Exposición de Barcelona. Fácil y rápido. Clases a domicilio por correspondencia y en la propia Academia. Otorgo títulos de profesoras. Para más informes: Academia Alemany, San Lázaro 131, esq. San Nicolás. Autora y directora: Matilde Alemany. Teléf.
E1 50602 5-10 En.

GRAN ACADEMIA DE CORTE NACIONAL

SISTEMA "SERRA"

Damos títulos de profesoras en un mes; admitimos pupilas y medio pupilas; ;clases por correspondencia, día y noche; ;domicilio; vendemos el valioso método Serra. Lealtad 82; teléfono M-6846. Paquita Serra.
E1 51740 11-16 En.

¿COMETE ERRORES ORTOGRAFICOS?

escritos con faltas de ortografía desdice mucho del autor. Nuestro curso práctico por correspondencia los eliminará en breve tiempo. Resultados sorprendentes. Estudiantes en toda la República. También otras clases. Solicite informes. Academia «Mercurio», Dragones 42, Habana.
E151967-71 13-3 En.

E-2 Colegios

COLEGIO SAN ELOY

Pupilos desde 18 pesos al mes. Primera Enseñanza; Preparatoria; Bachillerato; Idiomas y Comercio. Se admiten internos; medio internos y externos. Calzada del Cerro número 620 Habana. Teléfono I-6002. Pida prospectos.
E2 51226 8-13 En.

E-3 Conservatorios

APRENDA MUSICA

Conservatorio Valls; enseñanza por plan moderno; rápido y económico. Piano, violín, mandolina, guitarra, banjo, canto y solfeo, exámenes semestrales, damos clases particulares, teléfono A-0663. Concordia 15, altos.
E3 51615 10-15 En.

E-5 Profesores

MARGARITA GARCIA MURO

Profesora de instrucción. Graduada normalista. Prepara para ingreso en la Escuela Normal y del Hogar. Obrapía 63, segundo piso. Telf. A-3176.
E 5 C 6013 Ind Oct. 18.

TAQUIGRAFIA en inglés y en español sistema Gregg, teléfono F-5379.
E5 53141 26 ene 1

ENSEÑANZAS

COREOGRAFIA. Técnica y Composición, por ex-miembro Compañía Ana Pawlowa. Lecciones a domicilio exclusivamente. Gracia garantizada en breve tiempo. Condiciones moderadas. Referencias inmejorables. English Spoken. U-2031 y M-6468.
E5 53805 31-30 En.

PROFESORA INGLESA DE LONDRES

dá clases en su casa o a domicilio; da también clases de francés y acepta parte del día. Llamen F-5413.
E5 53719 30-13 En.

APRENDA en pocas lecciones a cortar toda prenda de vestir por Profesora competente. Clases a domicilio y en Colegios. Doy título. Se hacen patrones. A-0186.
E5 53279 27-3 En.

INGLES. Modern Instruction in correct pronunciation and grammar quickly tanght. M-2803.
E5 53329 27-3 En.

PROFESORA FRANCESA

Graduada de la Universidad de París

Dá clases de Francés y Literatura a domicilio y en su Academia. Calle 4 número 253, entre 25 y 27, Vedado. Teléfono F-2658.
E2489 Indf. 1 Dic.

INGLES

Enseñado por profesora americana. Sorprendentes resultados en pocas semanas. El discípulo leerá, escribirá y hablará el inglés en breve tiempo. Lecciones a domicilio también. Miss Kapan. Gran Hotel. Teniente Rey y Zulueta. M-9896.
E5 48634 12-2 En.

MAESTRO AMERICANO

Profesor de Massachussetts, graduado en la Universidad de Yale, con certificado como Abogado en el Estado de New York, dá clases particulares en inglés. M-8979.
E5 53209 27-10 En.

PROFESORA titular, ofrece servicios a domicilio y Colegios, para primera y segunda enseñanza; taquigrafía Pitman, labores, inglés, piano, asignaturas por la libre para Bachillerato, Normales. F-2669, F-2591.
E5 53529 30-7 En.

I- DE INTERES GENERAL

ZALDO & CO.

CUBA 76-78, HABANA

CORREDORES

Hipotecas por cuenta ajena, Administración de bienes. Compra venta de valores y fincas.

Agentes comisionistas. Representantes de The ine Art General Insurance Co., Ltd., Compañía Inglesa de Seguros contra Incendio. Hermann Paulsen, Ilnenau, efectos para laboratorios y farmacias.
E2493 Indf. 1 Dic.

CULTURA LITERARIA, Inglés, Francés, Italiano, Castellano. Tuición subjetiva según las aspiraciones del alumno. Dicción. Elocución. Declamación. Oratoria. Especializaciones. Something quite new and totally different. Referencias. No son clases de Literatura. A domicilio. JUAN JOSE VEIGA, DIARIO DE LA MARINA.
XS-Dic. 31.

BAULES Y MALETAS,

Liquidación permanente, durante este mes. No compre sin ver nuestros precios.

Joyas, Muebles y Ropas,

Gran liquidación, con el 50 por ciento de rebaja, con buenas facilidades en el pago.

DINERO,

En todas cantidades sobre joyas, muebles, ropas y objetos de arte. Módico interés.

REMATE,

A los que le interese, pueden prorrogar lo vencido antes del día 20 de Diciembre, para evitar que sus prendas vayan al remate.

AVELINO G. ARANGO

Gloria e Indio. Telf. A-6827
E2477 Indf. 1 Dic.

HERNIAS

Vendaje especial, cómodo y sencillo. Fajas reductoras. Corsets para desviación de la columna vertebral y aparatos para toda clase de imperfecciones. Emilio P. Muñoz, Ortopédico. 20 años establecido. Consulado 69-D. Teléfono A-9559.
E2433 Indf. 1 Dic.

JOSE GARDELL--SIMON AMICH.— Constructores de obras. Construyen, amplían y reparan casas y adaptan locales para industrias y comercios. Pídannos presupuestos y planos. Teléfonos I-2696 y I-7031.
I 40785 I-6 En.

LA AGRICULTURA se impone. Vea este lote de 1,000 frutales de calidad; dos metros alto mangos, mamey, guanábanas, y aguacates propios de trasplantar en la finca pueden verse. H. y 25, Vedado.
I 53545 29-1 En.

¿LE DEBEN A USTED ALGO? ¿Es usted acreedor de alguien? Le compramso los créditos y los adeudos que usted tiene contra sus deudores. Recupere lo que le deben a usted. Véanos. No lo deje para mañana. El crédito o la cuenta que usted tiene es un valor que nosotros le reconocemos a usted comprándoselo. Compañía Cesionaria de Créditos. S. A. Monte 282, altos, esquina a Estevez. Teléfono A-5423.
I 53734 30-2 En.

RECONSTRUYA SU CASA

Me hago cargo de toda clase de reparaciones de casas: albañilería, carpintería, instalaciones sanitarias y pinturas, cobrándolas al terminar o en alquileres. Trato directo: Teléfono X-1717.
I 53753 30-3 En.

TRADUCCIONES por Traductores acreditados. Inglés y Francés. También traducción oficial. Aceptamos arreglos mensuales con firmas cubanas o extranjeras. Mecanografía en español, inglés y francés. También enseñanza a domicilio. U-2031.
I 53804 31-30 En.

SE DESEA saber el paradero de Dionisio y José Alonso Folgueras, de 64 y 62 años, naturales de Gijón, uno es manco. Ruega informes, el señor Muñiz en Jesús María 125, altos. Habana.
I 53863 31-4 En.

FOLLETIN 49

COLECCION SANCHEZ RUEDA

B. M. CROKER

Un Millonario

ADAPTACION DEL INGLES

Por Luis Roig de Lluis

De venta en "La Moderna Poesía" y "Cervantes" Obispo 135 y Galiano 62

un crujido, ¡aún creo oirlo! y tonga, caballos cochero y pasajeros se precipitaron en el abismo. Todavía enseñan el sitio de la catástrofe; el precipicio tiene allí una profundidad de unos doscientos pies. Mercedes, el cochero y los ponies quedaron muertos en el acto, y yo, por un milagro, me salvé de la muerte; tuve una pierna rota y una herida gravísima en la cabeza, pero viví. Osman, mi antiguo sirviente, que estuvo en mi regimiento veinte años, me cuidó, y cuando pude proseguir el viaje me trajo aquí. Me acuerdo de la casa amarilla como de un sitio retirado y tranquilo con un hermoso jardín, y yo necesitaba absoluto descanso. Mi cabeza había sufrido un rudo golpe; pensé reponerme y regresar a Inglaterra; pero, como ves, no me moví de aquí.

—Pero no estarás ya más tiempo, porque volverás conmigo a tu patria— le dijo Mark cariñosamente.

—Se abrió el testamento de Mercedes— continuó diciendo el comandante, sin hacer caso de la interrupción— Debió haberlo dictado en ocasión de estar enfadada conmigo. Esta casa, con las tierras a ella anexas, me pertenecen. Percibo, además, mil rupias mensuales para atender a mis gastos. También me dejó en usufructo todas sus joyas, las que me han servido tanto como un montón de piedras. Fernández, el primo de quien antes te hablé será despues de mi muerte su heredero universal, y toda la riqueza que ahora se está acumulando, acciones y demás, pasarán a su poder. A ti solo puedo legarte esta casa amarilla y sus tierras.

—No necesito el dinero de los Cardozo, querido papá.

—No; tendrás bastante. Entre tanto administra Hassan mis rentas en beneficio de sus parientes, hasta el tercer y cuarto grado; se ríe de gusto y engorda.

—Pero, ¿tú no le habrás encomendado la dirección de tus asuntos?

—En la mayor parte; sí; temí que de no hacerlo, me envenenara. Creo que está a sueldo de Fernández, a sueldo del hombre para quien todos los años acumulo miles de rupias. De cuando en cuando viene aquí para ver si estoy haciendo los preparativos para el último viaje, y algunas veces se lo he hecho creer. Desde que murió Osman desea todavía más el verme partir de este mundo, cuanto antes mejor.

—¿Quién era ese Osman?

—Cuando yo estaba en el regimiento era mi sobar, o sea mi ordenanza. Nos conocíamos tanto casi media vida, que en él veía yo más al hermano que al subordinado. Empezamos y cesamos de servir en el regimiento el mismo día. Renunció a su hogar y a su pueblo por mí; me siguió, encadenó su suerte a la mía en vida y muerte, y la semana pasada murió en mis brazos— Al recordar esto, se hizo ininteligible la voz del comandante. Poco despues más tranquilo, siguió diciendo:— Juntos hemos soportado intensos calores y fríos, y hemos afrontado los riesgos y peligros del agua y del fuego. Durante largas noches recordamos horas enteras nuestro antiguo regimiento y tiempos pasados y, créeme, esa conversación entretiene más que muchos libros. Si Osman no se hubiera muerto, no te habría llamado, puedes creerlo, ¡ni ahora ni nunca! A mi lado permaneció hasta que la implacable muerte le llamó, y tú tienes que quedarte aquí hasta que yo fallezca.

—Vas a venir conmigo cuando yo regrese a Inglaterra— dijo el hijo decididamente— Todo lo que me estás diciendo me hace ver que este país no te conviene. Cuanto antes vuelvas a Inglaterra mejor. ¡Prométeme que iremos juntos!

—No tengo ninguna gana— respondió el comandante, malhumorado— Para mí, es ya la India mi patria; aquí pasé los mejores días de mi juventud, y aquí quiero pasar los tristes de una achacosa ancianidad. Sí; muy tristes son mis días, no lo puedo negar; pero me consuela el pensar que no serán ya muchos, porque siento que rápidamente se aproxima el fin. Mas ya son las once—dijo, levantándose con dificultad, como si tuviera entumecidos los miembros— Vamos a almorzar.

Despues del almuerzo, se retiró el comandante Jervis y dejó a su hijo en completa libertad de seguir viendo todo, y éste, al continuar su exploración en la casa y en el patio, se asombró ante la multitud de niños indígenas que corrían por allí las gallinas y las cabras que subían a la galería y hasta se permitían entrar en el vestíbulo de la casa y, asqueado, notó que en todas las habitaciones se percibía el penetrante olor de la huka, del que estaban impregnados los polvorientos muebles y hasta las paredes. Entre una porción de trastos viejos descubrió un dandy y una silla de amazona, que debieron pertener a la difunta Mercedes.

Con asombro de los indígenas, que con la boca abierta, le seguían con la vista, se alejó más y más en dirección del valle. ¿Qué iba a hacer hasta que se pusiera el sol? Porque hasta esa hora, según le había dicho Hassan, su padre dormía la siesta. Mark sentía un invencible aversión hacia aquel hombre gordinflón, que apenas se tomaba la molestia de obedecer una orden, y siempre necesitaba mucho tiempo antes de tener la amabilidad de acudir a su llamamiento.

Un amable pahari (montañés) que tuvo compasión del joven sahib, al que veía andar sin saber a donde dirigirse, se le ofreció voluntariamente a llevarle al cantón. — Pero ¿hay por aquí un cantón?—preguntó incrédulo Mark, aunque aceptando, reconocido, la invitación. Despues de una penosa marcha por una vereda de cabras y por secas vaguadas, llegó a lo alto de una colina, desde la cual se veía, efectivamente un cantón militar abandonado.— Allí— le dijo su guía— existió, hacia treinta años, una animada guarnición militar con soldados procedentes de tirra baja.— Todavia se veían las barracas, los bungalows y los jardines, con árboles que aún tenían fruta.— Pero un día vino el cólera y se llevó medio regimiento. Los demás se marcharon y no volvieron más que alguna que otra vez, como decían las gentes a celebrar una tamasha.

—¿Una tamasha, una diversión? ¿Qué quieres decir?—preguntó Jervis molestado. ¿Querría burlarse de él aquel hombre?

WJNt6occkfwycmf mfwy p p p ppg

—Sí; sahibs y mem sahibs llegaron comieron, bebieron, hicieron música y bailaron. Y despues dejaron el campo libre a los malos espíritus.

Un camino ancho ahora cubierto de hierba, conducía al cantón abandonado, y Mark descendió por él hasta lo que en su tiempo debió ser plaza de armas. Allí vió el Club, que todavía estaba habitable; la iglesia que había perdido la techumbre, rodeada de un vasto cementerio muy bien cuidado. Aquel cementerio, que la hierba y la cizaña no invadían, con sus lápidas funerarias, cuyas inscripciones todavía se leían perfectamente era algo que sorprendía. La casa que fué comedor de los oficiales, y en la que Mark entró, estaba en muy buen estado gracias a la madera de cedro empleada en sus construcción. Veinte bungalows al menos, aunque invadidos por multitud de plantas parásitas, se mantenían bien. En algunos habían cedido las balaustradas de la galería a la acción destructora del tiempo y del clima; en otros, se había derrumbado la techumbre, mientras que en varios se conservaba, resistiendo a los elementos. El emplazamiento del poblado militar en medio de las colinas y con vistas a la lejana llanura, era admirable. Un profundo silencio, interrumpido solamente por el alegre murmullo de un arroyo que descendía de la montaña, reinaba en aquellos lugares, y alrededor, fuera de unas cuantas vacas paciendo y de unos buitres que saciaban su apetito en el esqueleto de un pony, no se veía ningún ser viviente. A pesar de su espléndida situación topográfica, resultaba melancólico aquel olvidado poblado militar.

El montañés dijo al sahib que todavía le iba a enseñar una segunda curiosidad, y despues de vista, le acompañaría por otro camino a la casa amarilla.

Media hora de continua subida tardaron en llegar a una aldea pintorescamente situada, de casitas de techumbres planas y fachadas adornadas con maderas talladas, casitas que, con horror del forastero, vió éste habitadas por leprosos de todos edades, que corrieron a su encuentro y, exhibiéndole su miseria, le pidieron limosna. Mark repartió prestamente entre aquellos desventurados cuanto dinero llevaba, y se alejó de aquel espantoso lugar tan de prisa como pudo. En el fondo de su alma se avergonzaba del horror que los leprosos le habían inspirado; más no por eso se le ocurrió volver el rostro a aquel lugar de la desgracia, y casi corriendo regresó a Pela Kothi (la casa grande)

El cantón abandonado y la residencia de los atacados por la lepra le dejaron una tristísima impresión y aunque el paisaje era incomparablemente bello, y el ambiente y las voces de la selva bastante potentes para despertar en él el dórmido sentimiento de la vida, sintió como si desde la víspera hubiera envejecido diez años. A las impresiones de estas últimas horas se unió la irrefutable convicción de que la inteligencia de su padre se hallaba perturbada, y la idea de que a toda

(1) Tonga: vehículo de cuatro asientos, muy bajo que se emplea en la India donde no hay carreteras; va arrastrada por dos ponies.

M.E.C.D. 2016

A TRAVES DE LA VIDA

por Héctor de Saavedra

MIS FELICITACIONES

Si los estimables compañeros que escriben la crónica social llenan hoy sendas columnas para felicitar a los Manueles que son sus amigos, y esto lo hacen con José y todos los Santos, ¿por qué no he de desear yo también un feliz Año Nuevo "a unos cuantos amigos que apenas puedo contar con los dedos de la mano?

Nunca mejor justificada esta deuda de gratitud con unas personas que tanto me ayudan en mi diaria labor, ilustrando con sus ideas y experiencia una obra que va realizándose gracias a tan valiosos apoyos.

¿Qué sería de mí si no tuviera a mi amigo Jeremías con su espíritu volteriano, su carácter tan severo y su conducta intachable? Porque hay mucha gente—y aquí abunda sobremanera—que no sólo hacen lo contrario de lo que dicen, sino que hasta destruyen en un instante toda una vida de estimación y nobleza que se ganaron en años angustiosos. Se queda absorto el espíritu ante el que fué patriota, honrado y decente, que luego, de buenas a primeras, en un destino público, se vuelve descarado y ladrón.

Pues Jeremías es siempre el hombre "de principios" y por ello es que tanto respeto le tengo.

¿Y el Dr. Topsius? ¿Han visto ustedes mayor juicio dentro de la más grande candidez? Topsius observa, pasea y comenta. Ha conocido a Fradique Mendes y a Pacheco. Ha visto en su vida muchos Pachecos y ha sacado una dulce enseñanza de las debilidades humanas. Además, es Profesor de "Excavaciones históricas" y por ello se ha quedado en la Habana, porque este es un país donde hay mucho que cavar...

Pero necesitaba, para mi psicología, un hombre bueno, laborioso, sin rencores y que tuviese cariño a esta tierra. Los cubanos dicen que la quieren pero no siempre lo demuestran, mientras el Gaitero de Villaviciosa, con su sencillo espíritu y sus melancólicos sones me está siempre diciendo: —No se desespere, amigo, hay que amar la tierra, que es la madre; lo demás no vale la pena...

¡Buen Gaitero que me da las mejores lecciones de patriotismo?

Al lado de estos está Patricio Armenteros y Cárdenas, negro que fué esclavo y al que dieron ¡al fin! la libertad y dos apellidos ilustres que como todas las "excelencias" no sirven sino para morirse de hambre. Patricio está muy viejo, pero fuerte y es un abnegado porque su sola gloria está en ver cómo se educan los niños de su raza, en ser miembro del digno "Club Atenas" y en la amistad que me profesa y que yo le pago profundamente conmovido.

¿Quiénes quedan después? Un detective americano, irlandés de origen, católico de principios y sano como un buen policía. James Tierney, que así se llama, viene a Cuba todos los inviernos e inútil es que diga que anda siempre persiguiendo a alguien.

No cuento a Sir Bulpett (James G) porque está en Londres (49 Sloane Gardens S. W) donde es publicista. Le conozco bastante y me encanta su juicio imparcial sobre los hombres. Es él quien me dijo confidencialmente y a título de editor: —No crea usted nada de lo que se publica. En cada tratado se pregunta: "¿Qui trompe-t-on-ici?" Por lo común hay siempre un engañado, pero quien quiera que sea no se sabe exactamente hasta al cabo de cierto número de años".

No echo en olvido a Mr. James Allen Patterson, que tiene una mina de diamantes falsos en Anaconda, Condado de Granite en Montana. Este como los otros es buena persona y aunque su mercancía no es "genuina", no engaña a nadie, como hacen otros comerciantes, porque él declara abiertamente que sus piedras son falsas.

¿Quién me queda de mis "íntimos"? ¡Ah! He reservado para el último un perro Scoh-terrier, que se llama "Dick" y pertenece a Mr. Frank Gould, de la familia millonaria de Jay Goul. El perro es campechano, sin orgullo como su amo y ha simpatizado mucho conmigo. —Hay que soportar la vida social— me dijo con filosofía al embarcar en en el "Majestic" que lo iba a llevar a New York. ¡Bravo Dick!

A todos ellos que me hacen grata la existencia; a los amigos desconocidos y también a los enemigos— ¿por qué no?—les deseo un buen año y que Dios les ampare.

El Gral. Machado...

Continuación de la Pág. Primera

tranquilidad y a un gobierno cuyo único anhelo es la paz, bienestar y progreso de la nación.

Los visitantes hallarán aquí, unida a los atractivos que ofrece nuestra naturaleza privilegiada, la proverbial hospitalidad de los cubanos, que harán su permanencia entre nosotros lo más agradable posible.

Es nuestro ferviente deseo que, sobrepujando la crisis general que afecta al mundo, la nación y el pueblo de los Estados Unidos disfruten de la prosperidad y felicidad que por su historia y su actuación merecen.

Habana, enero 1 de 1931.

(Fdo.) **Gerardo Machado.**
Presidente de la República.

EL JUEZ ESPECIAL DICTARA MAÑANA UN IMPORTANTE AUTO EN LA CAUSA QUE SE SIGUE POR DELITO DE CONSPIRACION

Ayer conferenció con el doctor Chacón. Dos lesionados que se hallaban en la casa de Salud Covadonga, han fallecido. El autor del son «Ahora si que ahora no» hizo una denuncia

En el juzgado de Instrucción de la Sección Segunda, el doctor Chacón, estuvo ayer conversando largo rato con el titular del juzgado doctor Domingo y Morales del Castillo, que es juez especial en la causa por conspiración para sedición, iniciada con motivo del frustrado asalto a la Cárcel y Cuarteles.

Aun cuando ambos funcionarios se negaron cortésmente a contestar a nuestras preguntas acerca del motivo de su conferencia, sabemos que se trató en ella de la causa especial. El estudio de los antecedentes de la causa toca a su término, habiendo llegado a poder del juzgado especial nuevos informes relacionados con el complot proyectado y la participación en él de los detenidos. Probablemente mañana, día dos dictará el juzgado especial un importante auto en dicha causa. Hasta este momento aun no han sido puestos a su disposición los detenidos.

FALLECIMIENTO DE LESIONADOS

En la casa de salud Covadonga falleció ayer el señor Ubaldo Reina Díaz, vecino que fué de Marqués González 14, que encontrándose enfermo en dicha quinta atentó contra su vida colgándose de un alambre de la luz eléctrica falleciendo ayer a causa de ello.

También falleció en la casa de salud "La Benéfica", el doctor Faustino Tapia Molina médico de Aguada de Pasajeros que fué lesionado en un choque de autos y que fué traído a esta capital para su curación, ingresando en dicha quinta. Se dió cuenta del fallecimiento al juzgado de Instrucción de Cienfuegos.

DEFRAUDACION DE LA PROPIEDAD INTELECTUAL

El maestro compositor señor Bienvenido Julián, vecino de San Miguel 194, acusó al dueño de una fotografía de Belascoaín 24, de haber impreso por su cuenta discos del són "Ahora sí, que ahora no" de su propiedad e inscripto por él en la Secretaría de Agricultura, considerando que ha cometido una defraudación de la Propiedad Intelectual.

SE LLEVARON LA MALETA

El vendedor ambulante de telar, señor Julián Adola, vecino de Monte 54, entró en los servicios del café sito en Ricla y Villegas dejando a la puerta una maleta conteniendo ropas por valor de $100.00. Al salir vió que le habían hurtado la maleta referida.

CAYO DE CABEZA

En la casa sita en 4 y 25 al caerse al pavimento de cabeza sufrió contusiones y síntomas de conmoción cerebral el señor Amador Vázquez Alonso, vecino de 9, número 241 y medio. Fué asistido en el quinto centro de socorro.

SE LLEVO LOS HIJOS

Dió cuenta a la Policía la señora Pura Failde Valladares que reside en Infante 18 que su esposo señor José Durán, se llevó sus dos hijos Pura y José de 7 y 9 años de edad respectivamente. Teme les pueda ocurrir alguna desgracia.

REGISTRO INFRUCTUOSO

Los vigilantes de la nacional números 784, 1263 y 504 provistos de mandamiento de entrada y registro se constituyeron en la casa Villegas 31, tercer piso domicilio de Rosendo Feliciano Martínez, por suponer que en dicha casa había un depósito de drogas heróicas. El registro no dió resultado.

FALLECIO UN OBRERO QUE SE CAYO EN EL HOSPITAL INFANTIL

En Emergencias fué asistido de gravísimas contusiones en la cabeza, fractura de la base del cráneo y numerosas contusiones en todo el cuerpo, el obrero Alejandro Díaz Fernández, vecino que fué de Indio 49, que estando subido en un madero colocado en una ventana del Hospital Infantil en 25 y F colocando unos cristales, cayó a la calle. Poco después de ingresado en el hospital, falleció sin haber podido declarar.

Hoy le será practicada la autopsia al cadáver. El hecho fué casual.

Tríptico de Año...

Continuación de la Pág. Primera

vehículo del Ego vivificador y purificante del Señor. Doce fueron los Apóstoles, doce son los signos del Zodiaco, doce son los meses del año, doce las horas del día... doce las uvas que, al compás del reloj, engullimos, imitando lo que el Sol hace con los signos del Zodiaco, Cronos o Saturno devorando sus propios hijos...

Sin embargo, lo cierto es que al comer las clásicas doce uvas de fin de año, lo hacemos todos con verdadera unción, a veces llorando, muchas riendo y las más elevando nuestra muda prez a las alturas implorando piedad y consuelo y alientos...

Y así es que casi universalmente, son las uvas, en número de doce las que constituyen la consagración de la llegada del año nuevo.

En París, grupos de alegres jóvenes, parejas de matrimonios, estudiantes, civiles, militares, invaden los "boulevards" en caravanas noctámbulas y jubilosas para ir a los parques, plazas y cafés a "esperar el año" llenos de júbilo y sin faltarles, desde luego, las consabidas uvas. Hay música de organillos que anima el ambiente y los músicos que con sus violines, guitarras y acordeones buscan su sustento, ponen una nota de colorido en las quejas de sus valses y rapsodias...

En New York, Alemania, Viena, Italia, en fin dondequiera, la fiesta de año nuevo tiene su manifestación realística, teñida con los matices del sabor local que le da el paisaje vario. Unas veces bajo los rigores de la canícula y otras sobre el manto con que la nieve cubre la tierra, el hombre siempre "espera el año". En Madrid, por ejemplo, además de la confortadora reunión familiar, en la que cada jefe de casa se esfuerza por conseguir que todos los miembros de la familia se encuentren "juntos" ese día y a esa hora, como patente de unión, de compenetración, de cariño, de recuerdo, hay un acto que pone de relieve la donosura típica de los "gatos" y las "gatas", el cual tiene por escnario la madrileña Puerta del Sol, anfiteatro de artistas, poetas, bohemios y trasnochadores. Allí se congrega, hasta colmarla, una multitud que "espera" el año. Y cuando la campana del reloj del Ministerio de Gobernación empieza su tintineo de las últimas doce horas del año, cada madrileño, mecánica y paralelamente al toque del reloj, va comiéndose, una a una las doce uvas con que se despide el año ido y se saluda al entrante. Luego comienza el defile animado; cantos, promesas, esperanzas, suspiros y mucha algarabía jocosa...

En Cuba, medio fácil y propenso a la adaptación, ansiosos siempre de alegrías, y por idiosincracia amigos de la novedad, también tiene, por muchos motivos, una práctica demostración la fiesta tradicional.

Nos asemejamos totalmente, por herencia, a nuestros progenitores y así es que en este día congregamos también en nuestra mesa a todos los nuestros, para irradiar una alegría contagiosa a los presentes y dedicar un recuerdo a los que por desdicha no nos acompañan. Y son también las uvas—tanto tiempo olvidadas durante el resto del año—las que "ofician" de consagradoras en la recepción anual. Y son doce; porque son doce las campanadas del reloj que marca la finalización, y hay cantos también, hay risas y aun hay lágrimas...

Nuestra urbe se rejuvenece con colgorios, faroles, luces, pregones lastimeros de los que venden por nuestras calles las uvas, puestos de venta engalanados y... uvas más caras que el día anterior.

Por las calles, en los parques, en el mercado, se observa una animación especial que se concentra, por así decirlo, en las uvas...

ANHELOS

En fin, la fiesta de recepción del año nuevo es una disculpa más para que se exteriorice la ingenuidad humana. Es tributo y es anhelo; los agradecidos, los afortunados, derrochan júbilo como ofrenda. Los desgraciados, los descontentos del año que se va, lo hacen como ofrenda para conquistarse las simpatías del que viene. Y todos, todos, en este día se alegran y entusiasman infantilmente escudados en las modestas y prometedoras uvas siguiendo el impulso de la costumbre.

Ya te has...

Continuación de la Pág. Primera

dos y has visto que los labios que antes se abrían gozosos para darle la bienvenida, se contraían en doloroso rictus, murmurando sordamente:

—Qué nuevos males, qué nuevas penas nos traerás tú, 1931?

Sí, sí, te vas más inclinado que los otros porque es mayor la carga que te llevas; pero en tu apergaminado rostro se refleja el goce cruel de las almas insensibles que se complacen en dejar tras ellas una estela de sufrimientos. Te alejas satisfecho porque no oyes el alegre tintineo de las campanas anunciando la llegada de tu heredero. Sólo escuchas el fatídico aullido de la miseria que ronda los desolados hogares y los desagradables graznidos de agoreras aves que revoletean esperando su presa. Las alegres y bulliciosas comparsas que siempre han esperado llenas de anhelos y esperanzas el advenimiento del sonriente chicuelo que entre coralinas gasas se asoma por el balcón de Oriente, se han convertido en triste caravana de famélicos que llenos de negro pesimismo creen que ya nada puede llevar un rayo de alegría a sus almas atemorizadas.

¡Cuánta angustia, cuánta incertidumbre dejas tras de tí, 1930. Con torva mirada te despide la desdichada humanidad a quien tus injusticias convirtió en escéptica. Para tí no hubo una palabra piadosa al verte partir entre los negros y densos velos de tu última noche, porque fuiste un tirano durante tu efímero reinado y, a los tiranos, egoísta anciano, nadie los ama. Mas yo no te odio ni te maldigo. Bastante castigo tienes al verte acompañado en tus postreros instantes por el odio y el desprecio de esa misma muchedumbre que alborozada te recibió cuando sonriente y sin máculas, viniste rodeado de esplendor a llevar el optimismo a sus almas. Descansa tranquilo y ¡ojalá! que contigo se marchen las penas que hoy afligen a tanto infortunado. Y quiera Dios que tu juvenil sucesor se dé cuenta de que para reinar y ser amado hay, ante todo, que desprenderse como de corrosivo lastre, de la ambición, el egoísmo y la soberbia...

Leonor Martínez de Cervera.

LOS «INTOCABLES» DE LA INDIA PROTESTAN DE LA CONFERENCIA DE CASTAS

JALOAON, Diciembre 31. AP.—Los «intocables» de la India recurrieron hoy a la resistencia pasiva para protestar contra su exclusión de la Conferencia de Castas de toda la India que se está celebrando en esta ciudad.

Hasta ahora la resistencia pasiva hindús contra los ingleses, no unos solamente había sido utilizada por los contra otros.

Centenares de «intocables» asediaron esta mañana el lugar en que se reúne la Conferencia, sentándose en el exterior y declarando que no se moverían de allí hasta que no se les admitiese en la asamblea. Los hindús de las restantes castas buscaron inmediatamente el auxilio de la policía; la cual pudo al fin expulsar a los protestantes.

MANUEL MENENDEZ DIAZ

Celebra hoy su onomástico nuestro apreciado amigo y activo comerciante, propietario del popular establecimiento "La Nueva Isla", señor Manuel Menéndez Díaz, quien se encuentra disfrutando de unas bien merecidas vacaciones en España.

Llegue hasta nuestro amigo el sincero voto que hacemos por su felicidad y bienestar

El Dr. Rafael Martínez Ortiz, Secretario de Estado, hace entrega de la cartera a su sustituto, el Dr. Francisco María Fernández en un acto verificado a las doce y media de la tarde de ayer en el gran despacho de la Cancillería.

LA SECRETARIA DE HACIENDA ORDENO AL MUNICIPIO QUE ABONARA LA PARTE QUE LE CORRESPONDE A LA POLICIA

Con la situación de fondos hecha por Hacienda, quedó resuelto el problema del referido pago. La Alcaldía no ha concedido permisos para celebrar fiestas de ninguna clase en la Habana

Han continuado en estos días las peticiones a la Alcaldía para obtener permisos para fiestas bailables o de cualquier otra índole. La fuerza de la costumbre fundamentada en preceptos de Ley, obliga a los vecinos del Término a suponer que es el gobierno local quien debe de extender los permisos para fiestas de todas clases.

La Jefatura de Espectáculos, donde se diligencian las solicitudes de licencias para esos actos, no ha despachado una sola desde que por el Presidente de la República fueran suspendidas las garantías constitucionales, de conformidad con lo dispuesto sobre el particular por el Alcalde doctor Miguel Mariano Gómez.

Conviene recordar al público, que en estos momentos es a la Secretaría de Gobernación a donde deben dirigirse para tener autorización de las fiestas todas, aun de las que se efectúen en locales sociales.

La Alcaldía sólo continúa manteniendo la vigilancia debida con respecto a los espectáculos de pago, donde los empresarios están en la obligación de abonar previamente el correspondiente arbitrio.

RESUELTO EL PAGO A LA POLICIA

Se recibió ayer en la Alcaldía una comunicación de la Secretaría de Hacienda, en la que se transcribe el decreto Presidencial por el cual se pone a disposición del Tesorero Municipal, la cantidad que le corresponde abonar al Municipio en el mes de Diciembre por el treinta por ciento de los gastos de la Policía Nacional.

Este anticipo se hace de conformidad con las gestiones realizadas por el Alcalde Municipal cerca del Secretario de Hacienda, a fin de que el Estado le abone al Gobierno local las cantidades que le corresponden por contribuciones de transporte terrestre, que ingresaron indebidamente en la Dirección del Fondo Especial de Obras Públicas, lo que se demostró en pleito que los Tribunales de Justicia fallaron a favor del Municipio.

En el Decreto Presidencial que autoriza el anticipo referido para pagar el mes de Diciembre a la Policía, se dice que el mismo se hace con cargo a la liquidación definitiva que se haga en este asunto y tomándose la cantidad necesaria de los ingresos del Fondo Especial de Obras Públicas.

En cuanto en la Alcaldía se recibió el oficio de la Secretaría de Hacienda, por el Contador Tomás Armstrong se dieron las órdenes necesarias para obtener el dinero y ponerlo a la disposición del pagador de la Policía Nacional.

La cantidad que paga mensualmente el Municipio por el 30 por ciento de los gastos de dicho Cuerpo Policiaco, asciende a $86,865.25.

RETIRO FERROVIARIO

El señor Guillermo López Sevilla, empleado cesante de los Ferrocarriles Unidos ha solicitado del Alcalde su cooperación en las gestiones que realiza para que se le incluya en el retiro ferroviario.

TRASMISIONES DE DOMINIO

En la Secretaría del Impuesto Territorial, fueron anotadas ayer estas trasmisiones de dominio:

Vendió el señor César Augusto Gilado y Valdés, a los señores Pedro Molina González y Emilio Molina Jiménez, la casa calle Enamorados número 2-A, valorada en tres mil pesos.

En la Testamentaría del señor Enrique Saavedra y Rúa, se hicieron estas trasmisiones. A su viuda señora Josefa González y Galbán, las casas Angeles 78, valorada en 6,000 pesos; Manrique 66 y 68, valoradas, la primera en $6,000 y la segunda en $8,000; San Benigno sin número, en $7,000 y calle C número 16, en $6,000. Y a la señora González Galbán y a sus hijos María del Carmen, Enrique y Oscar Saavedra y González, las casas Paula 12, valorada en 73,000 pesos y casa en la calle 8 del Vedado, valorada en 70 mil pesos.

EL TESORO MUNICIPAL

Recaudación obtenida por la Tesorería Municipal el día 30 de este mes:

Ejercicio Corriente: $3,932.26. Resultas, $5,301.24. Consejo de la Provincia: $782.15.

Existencia en caja: Fondo de Pensiones a Veteranos y Contingente Sanitario, $27,647.12. Ejercicio Corriente, $16,090.12. Resultas, $106.100 71 cts. Consejo de la Provincia: $6,935.96. Presupuesto Extraordinario: $74,384.33. Depósitos diversos, $125,461.76. Total general en caja: $356,620.00.

COBROS

Dicho día se efectuaron estos cobros: por la inscripción de un automóvil: $159.50; por Cuotas Ocasionales, $72,75; por espectáculos: $251.25; por multas, $11.00; por derechos de matanza en el Matadero Industrial, $858.26; por igual motivo en el Matadero de Luyanó, $240 47 cts. Por licencias de obras: $214 75 cts y por alquileres en el Mercado de Colón, $265.30.

TODO DISPUESTO EN HACIENDA PARA PAGAR A LA POLICIA

Ayer, último día de año, la labor de mayor premura en la Secretaría de Hacienda, fué la preparación del pago a los miembros de la Policía Nacional, de los haberes correspondientes al mes de diciembre.

Todo se ultimó de manera que la policía pueda cobrar mañana, día dos de enero.

Al finalizar el año 1930, la Contaduría Central de Hacienda tenía ya giradas las órdenes de pagos para todo el personal del Estado, con excepción de algunas nóminas de menor importancia.

POR CONDUCTO DEL CONSUL DE LOS ESTADOS UNIDOS, UNA AMERICANA HA DENUNCIADO EL HURTO DE DOCUMENTOS

Un individuo ha sido acusado por un comerciante de haber dispuesto de las mercancías que le habían sido entregadas, otras denuncias hechas en la Judicial ayer

La Policía Judicial conoció en el día de ayer de las siguientes denuncias:

José Vicente Corral, a nombre de la razón social de A. Corral y Compañía, acusó a José J. Carbó, de haberse apropiado del importe de las mercancías que le fueron entregadas para que las hiciera llegar a varios comerciantes de Florida, estimándose con tal motivo estafado en la suma de 78 pesos sesenta centavos.

—Juan Antonio Praderes y Toledo, vecino de Flores 100, acusó a Narciso Alicot, de haberse apropiado de la suma de diez pesos que tenía que entregarle por la venta de un motor que le dió en comisión.

—Moris Goldsteim, vecino de Neptuno 2, denunció que tomó un automóvil para dirigirse a su domicilio, quedándosele en el mismo documentos al portador por valor de 115 pesos y 5 pesos americanos, de los cuales se ha apropiado el chofer del vehículo, cuyo número ignora.

—El señor F. T. F., cónsul general de los Estados Unidos en Cuba, trasladó una denuncia que le fué formulada por la señora Clara A. Gomberg, vecina de la calle 14, en el reparto Almendares, en la que expone que en el mes de agosto del pasado año, le fué sustraído de su residencia su pasaporte americano y la partida de naturalización de su señor padre Woolf Gomberg, así como dos fotografías de ella, sin que tenga sospechas de persona alguna.

—Los señores Iupo Núñez y Francisco Eng, han dado cuenta que se les ha extraviaod la papelta número 8649, de la rifa autorizada por decreto presidencial a beneficio del hospital Juan Clemente Zamora y que da derecho a una casa. Dicho hospital se encuentra situado en Alacranes.

—Julio Rodríguez Fernández, con domicilio en H. número 5, en el reparto Batista, denunció que tanto él como su esposa la señora Amada Rita Hernández, son diariamente insultados y vejados por parte de la familia de Nicolás Machado, sin que haya podido conocer los motivos.

—Heriberta Díaiz, con domicilio en Paula 47 acusó a Mario Ibáñez, de perseguirla y amenazarla constantemente, ante sus negativas de acceder a sus pretensiones amorosas.

—For estar reclamados fueron detenidos en el día de ayer por varios agentes de la Policía Judicial, Alfredo Lens García, vecino de Virtudes 137; Elena Persinger, de Jesús María 49; José Vidal Fernández, de Compromiso y Guasabacoa; José Piñón, de San Benigno 25; Pedro Alberto González, de M. Gómez 639 y Eulalia Campos Fuentes, de Omoa 26. Cada uno de ellos fué puesto a disposición de las autoridades judiciales correspondientes.

MUCHO FRIO AL SUR DE LA FLORIDA, OCASIONA DAÑO A LAS COSECHAS

JACKSONVILLE, Estado de Florida, diciembre 31 (A. P.)—Anoche se sintió en el distrito de Jacksonville una ligera helada, que hizo algunos daños a las cosechas, aunque otras regiones del Estado fueron salvadas de los perjuicios por los campos de nubes que las cubrían.

Aunque en algunos lugares de la Florida se sintió una temperatura de 30 grados Fahrenheit, las siembras de las huertas se salvaron de la helada, gracias al tiempo nublado.

Miami tuvo el martes por la noche una temperatura mínima de 49 grados Fah., pero hoy subió mucho el mercurio.

NUEVA YORK, Diciembre 31. AP. —Ha sido presentado ante el Tribunal Supremo de Nueva York una demanda contra los directores y funcionarios del Banco de los Estados Unidos, que recientemente cerró sus puertas, acusándoles de pérdidas ascendentes a más de cincuenta millones de pesos. Se pide en la demanda que se les exija cuentas y que tengan que devolver los fondos de que son responsables.

EL DOCTOR RAFAEL MARTINEZ ORTIZ ENTREGO LA SECRETARIA DE ESTADO AL DR. FRANCISCO MARIA FERNANDEZ

Afectuosos saludos se cruzaron mutuamente los funcionarios referidos. Todos los empleados del Departamento se hallaban presentes en el acto solmne de la entrega. Tres designaciones

Como anunciamos en nuestra pasada edición tuvo lugar en la Secretaría de Estado, a las doce y media de la tarde de ayer el acto de la entrega de la Cartera del Departamento del Exterior.

El Secretario saliente lo fué el doctor Rafael Martínez Ortiz, quien durante cinco años ha venido desempeñando el importante puesto.

El Secretario entrante, el doctor Francisco María Fernández, colaborador del Ejecutivo en igual término de tiempo, unas veces en la Secretaría de Sanidad, puesto que abandonara luego de ser electo senador, y otras en la propia Secretaría del Exterior, al que asistía durante los periódicos viajes del doctor Martínez Ortiz a Francia.

Se encontraban presentes al acto, rodeando una mesa donde debería más tarde firmarse el cambio de Cartera, distinguidos miembros del Gobierno y amigos y admiradores del doctor Martínez Ortiz y del doctor Fernández. Además, dando realce a la ceremonia estaban también presentes todos los funcionarios y empleados, altos y bajos, de la Secretaría.

Una señal dada por el Pagador del Departamento, señor José Martí, para que firmaran el acta de la entrega, acudieron los funcionarios citados, el entrante y el saliente, a firmar el documento. Acto contínuo, el doctor Martínez Ortiz, pronunció, quizás por postrera vez en la Secretaría de sus actividades, unas palabras cordiales dedicadas a su sustituto.

PALABRAS DEL DR. MARTINEZ ORTIZ

Dijo entre otras cosas amables, que de nuevo hacía entrega de la Cartera del Exterior al doctor Francisco María Fernández, y que dicha entrega la hacía esta vez no como otras ocasiones, sino de manera definitiva, por ser voluntad del Presidente de la República. Agregó que se congratulaba de la designación recaída en el doctor Fernández, que es una persona de relevantes méritos.

El doctor Fernández—dijo también—pertenece a esa generación brillante que está sustituyendo, que debe sustituir a la nuestra. Hombre de bríos, desea estar en todas partes, pero siempre con la mira puesta en el bienestar del país y el desarrollo de la patria.

La persona, manifestó el doctor Martínez Ortiz, dirigiéndose al nuevo Secretario, que me sustituye por unos meses, está inspirada en los sanos principios, y tiene la misma ideología que la que poseyera su ilustre tío, el doctor Santos Fernández, de quien fué fiel e inteligente colaborador.

Son difíciles los momentos para el doctor Fernández para hacerse cargo de un puesto administrativo —agregó— pero él sabrá sortear con inteligencia, cualquiera dificultad, nunca buscando consejo en el apasionamiento, sino hallándolo en el patriotismo, única manera de convencer al obcecado.

Con esta última frase dió término a sus palabras, adelantándose hasta el doctor Fernández a quien abrazó y deseó al mismo tiempo muchos éxitos en el desempeño de su alta misión.

PALABRAS DEL DR. FERNANDEZ

Fueron breves las palabras que pronunciara el doctor Francisco María Fernández; breves, cordiales y dichas en tono menor.

Agradeció profundamente el nombramiento que hiciera el Presidente recaer en su persona y agregó que en verdad era muy difícil reemplazar en el cargo al doctor Martínez Ortiz a quien sinceramente agradecía las frases encomiásticas y de aliento que había pronunciado momentos antes.

Espero, dijo por último, cumplir este mandato lo mejor posible, y ello me será fácil ya que tengo para ello buena voluntad y cuento con un cuerpo diplomático excelente y el concurso que seguramente me han de prestar los funcionarios y los empleados de la Secretaría.

Terminadas las palabras del doctor Francisco María Fernández, el acto se terminó. Se dieron apretones de manos, abrazos y se cruzaron palabras amables entre la concurrencia y el Secretario y ex-Secretario.

LA CONCURRENCIA

Se hallaban presentes el Subsecretario, doctor Eduardo Usahaga, el doctor Orestes Ferrara, Embajador de Cuba en los Estados Unidos; el General Loynaz del Castillo, Ministro en Portugal; el doctor Raúl Masvidal, Ministro en Santo Domingo; el doctor Miguel Angel Campa, Ministro en el Brasil; el senador Horacio Díaz Pardo; el senador Manuel Vera Verdura; el doctor Juan Ramírez de León, Juan Gronlier, Comandante David Whittmarsh, Juan Espinosa, Rodríguez Barahona; Manuel Carrera; José E. Alfonso; Tirso Mesa, José Martí, doctor Santa María; Soler y Baró, doctor Argotte, doctor David Gay Calbó, doctor Ernique Gay Calbó, Juan de Dios Romero, doctor Manuel Sanguily doctor Angel de Albear, José Sánchez Arcilla; doctor Rafael Martínez Ibor, Coronel Despaigne, señor Gustavo Shumann, Juan Rodríguez Ramírez, Carlos de la Rosa, doctor Eguilior, Pedro Rodríguez Capote, doctor Fernández Junco, doctor Tomás Quesada, Francisco Meluzó Otero, director de la Revista Diplomática, Frank Fernández, M. Clausó, Urulo Dobal, Modesto Morales Díaz, doctor E. Guiral Moreno, Severo Enrique Rodríguez, Juan Bruno Zayas, Porfirio Bonet y otros.

EL SECRETARIO PARTICULAR DEL SECRETARIO

Por el Secretario de Estado, doctor Francisco María Fernández, fué ratificado en el cargo de Secretario particular, el señor Gustavo Shumann, cónsul de carrera, que ocupara idéntico cargo durante el tiempo que ocupó la jefatura de nuestra Cancillería el doctor Martínez Ortiz.

NOMBRAMIENTOS DE SECRETARIOS DE LEGACION

Encima de la mesa del nuevo Secretario, y dispuestos a la firma del Presidente de la República se hallaban tres Decretos nombrando nuevos Secretarios de Legación.

Pudimos enterarnos de dos de los agraciados. Son ellos el doctor José Martínez Ortiz, hijo del doctor Rafael Martínez Ortiz y el del doctor Díaz Pardo, hermano del senador de igual apellido.

Ambos serán designados Secretarios de segunda clase.

El Tribunal Supremo y la Audiencia...

Continuación de la Pág. Primera

NUMERO DE LA RADICACION

Inmediatamente de ser recibido este escrito se radicó el Recurso de Habeas Corpus al que correspondió el número 5.

INTERRUMPIDAS LAS VACACIONES

A continuación fué convocada a reunión extraordinaria la Sala de lo Criminal del Tribunal Supremo por su Presidente titular Lcdo. Juan Manuel Menocal y Fernández de Castro, interrumpiendo, por consiguiente, los señores Magistrados, la placidez de sus vacaciones de Pascuas.

Fueron llamados a actuar los Magistrados Pedro Pablo Rabell, Pedro C. Salcedo y de las Cuevas, Tomás Bordenave y Bordenave, José A. Palma, José Luis Vidaurreta y Francisco de Rojas, así como el Secretario p. s. Sr. Virgilio Leret, los auxiliares señores Clodomiro Ferrer y Félix A. de los Ríos y el Conserje Mayor Sr. Ignacio Fernández.

DELIBERANDO

Largo tiempo estuvieron los señores Magistrados de la Sala de lo Criminal deliberando antes de adoptar resolución definitiva en este problema de Derecho.

EL FALLO ADVERSO AL CORONEL AURELIO HEVIA

Finalmente, la Sala de lo Criminal del Supremo hizo pública, su definitiva resolución declarando NO HABER LUGAR A EXPEDIR EL MANDAMIENTO.

He aquí, copiada literalmente la providencia que resuelve el caso:

Señores Menocal, Rabell, Salcedo, Bordenave, Palma, Vidaurreta y Rojas.

«Dada cuenta a esta Sala, reunida por convocatoria de su Presidente, con habilitación del día y hora y proveyendo al precedente escrito del Dr. Gustavo Hevia y de los Reyes Gavilán por el que interesa se libre un mandamiento de Habeas Corpus a favor del señor Aurelio Hevia y Alcalde que sufre prisión provisional por disposición del Coronel Jefe del Sexto Distrito Militar, acusado de un delito de TRAICION MILITAR, en causa número dieciseis de mil novecientos treinta de ese Distrito, visto lo dispuesto en el artículo segundo de la Orden Militar número cuatrocientos veintisiete de mil novecientos según el cual este Tribunal solo conoce de las solicitudes de esa clase en los casos que procedan de actos de las Audiencias o Sala de lo Criminal de la Audiencia de la Habana, y no siendo de aplicación aún en el supuesto a que se alude lo dispuesto en el artículo ciento veintisiete, inciso primero de la Ley Orgánica del Poder Judicial que por el solicitante se cita, por no estar sometidos a la jurisdicción de este Tribunal los Jefes de los Distritos Militares sino solamente el Jefe Superior del Ejército y ello para los casos de delito por éste cometido, NO HA LUGAR a expedir el mandamiento que se solicita.

Lo proveyó la Sala y firma el señor Presidente; certifico. Menocal, P. S. Virgilio Loret, Secretario».

FUERON NOTIFICADOS EL FISCAL Y EL LETRADO RECURRENTE

A las diez y media de la mañana concurrió a la Secretaría de la Sala de lo Criminal del Supremo el letrado recurrente doctor Gustavo Hevia, que es hijo del Coronel Aurelio Hevia, y se notificó, con lectura y copia de la resolución citada

También fué notificado el Fiscal doctor Wenceslao Gálvez.

TAMBIEN DENEGO LA AUDIENCIA EL RECURSO DEL CORONEL AURELIO HEVIA

Se reunió ayer tarde la Sala Tercera de lo Criminal de la Audiencia, integrada por los Magistrados Gregorio de Llano y Raymat, Luis León Merconchini y Alfonso Ramos Mantilla, la que se dió cuenta con idéntico escrito solicitándose mandamiento de Habeas-Corpus a favor del Coronel Aurelio Hevia.

El referido Tribunal, después de larga deliberación, denegó el recurso dictando la siguiente providencia:

"Habana, 31 de Diciembre de 1930.

Como la solicitud de Habeas-Corpus que antecede se produce con objeto de obtener la libertad de Aurelio Hevia y Alcalde y no es éste quien la firma sino Gustavo Hevia de los Reyes Gavilán y no precisamente a nombre de aquél sino en el suyo propio, lo que no autoriza la Orden 427 de 1900 que regula la materia pues que de manera clara y expresa estatuye en su inciso segundo que dicha petición ha de ser escrita y firmada por la persona de cuya libertad se trate o por otra en nombre de ella, y como además, la expresada Orden en el inciso cuarto preceptúa que se expida el despacho a que alude cuando la petición se haga en la forma que ella prescribe lo que a contrario sensu significa que no se otorgará aquél, esto es, el mandamiento, sino se llena tan fundamental requisito, es procedente denegar por la razón indicada la expedición de dicho mandamiento sin que el motivo de tal denegatoria permita legalmente entrar en consideraciones de ningún género con relación a los fundamentos de lo que se ha pretendido; haciéndose constar que a los efectos de ley se habilita por esta Sala el día de hoy dada la urgencia del caso.

Lo proveyeron los señores de la Sala y firma el señor Presidente.— Hay una rúbrica. — J. M. AMOEDO. — Al margen: Señores: LEON, LLANO y RAMOS.

EL ALCALDE DE STGO. REGALO RACIONES AL CUERPO DE LA POLICIA

SANTIAGO DE CUBA, Diciembre 31 DIARIO, Habana. — Por disposición del alcalde municipal, doctor Desiderio Arnaz, repartiéronse esta tarde raciones a todos los vigilantes, clases y oficiales de la Policía Municipal con objeto de que pasen de manera alegre el día de año nuevo con cenas, en sus respectivos domicilios.

Esta disposición fué acogida con beneplácito por el cuerpo policíaco.— MATIAS VEGA.

Leyendo y Comentando

por Gastón Mora

En la prensa extranjera leemos dos cosas sobre las cuales queremos decir algo. Una; que en la nueva Alemania, la Alemania de la "post-guerra", avanza, rápidamente, el proceso de "la proletarización" de las clases medias; otra; que en esa misma Alemania se pide, por los elementos más radicales de la política, que **"el máximum de duración de los cargos electivos no exceda, en ningún caso, de tres años".** Bien merecen estas dos noticias que les dediquemos alguna atención. La primera es un importante proceso económico, trascendente al orden político. La segunda es, esencialmente, política y tiende a evitar la formación de lo que esos periódicos llaman justamente, exactamente, una "casta política"; una "aristocracia política", una "concentración política".

Adelanta el proceso de la proletarización de las clases medias. Es decir, de la burguesía, compuesta de elementos universitarios, de pequeños propietarios, de pequeños rentistas, de pequeños agricultores, de pequeños industriales, de pequeños comerciantes, de agentes de negocios, de corredores, etc. Consiste "la proletarización" en que esa clase media va viviendo menos de sus "pequeños bienes", que desaparecen, lo que la obliga a sostenerse, únicamente, con el producto de su "trabajo personal"; de salarios, honorarios, emolumentos, dietas, etc. En ella se extingue el capital, y el trabajo es la única fuente de la subsistencia. "En la antigüedad romana, dice Larousse, el proletario era el hombre pobre que no se consideraba útil sino desde el punto de vista de los hijos que engendraba". Hoy el proletario mecánico, que trabaja manualmente, y hay el proletario intelectual, que trabaja utilizando los poderes de su inteligencia, su capacidad o habilidad en ciertas disciplinas mentales. La Asociación mata el "trabajo individual" de los universitarios, de los técnicos, que se ven obligados a prestar sus servicios a grandes corporaciones o compañías. La gran agricultura mata a la pequeña. La gran finca absorbe a la pequeña. La gran industria, con sus productos "standard", mata al pequeño taller, a la pequeña manufactura. La gran máquina a la pequeña. El gran establecimiento comercial o mercantil a la tienda pequeña... En una palabra, el gran capital absorbe al pequeño. Y todos esos elementos sociales que se van "proletarizando", se vuelven socialistas, colectivistas, comunistas... He ahí la tendencia política del proceso de proletarización de las clases medias.

El otro proceso es político, fundamentalmente político. No se quiere que los cargos electivos, "cualesquiera" que sean, "duren más de tres años". Hasta hay quienes piden que sólo duren un año, como en Suiza, o en algunos de sus cantones. Se recuerda que, en la antigua Roma, "los tribunos, o defensores, o representantes de la plebe", sólo ejercían sus funciones durante "un año". Prolongar las funciones electivas por muchos años es crear una "casta política", una "aristocracia política". Esta vinculación de los cargos electivos en determinados ciudadanos, produce,: en el orden político, efectos tan desastrosos como los que produce, en el orden económico, la vinculación de las riquezas en una determinada clase social. La vinculación de los cargos electivos significa el predominio de una "minoría", monopolizadora de la "potencia política", y la vinculación de la riqueza, en pocas manos, significa la opulencia de una "minoría" monopolizadora de la potencia económica, y el pauperismo en la mayoría de los ciudadanos.

El peligro que envuelve, que entraña la vinculación de los cargos electivos, de las funciones representativas, en unos mismos elementos, en unas mismas personas, en una misma categoría de ciudadanos, lo advirtieron dos hombres eminentes de la Asamblea Constituyente francesa; **Barnave** y **Barrére.** El primero propuso, y lo consiguió, después de haber pronunciado un gran discurso, que ningún miembro de dicha Asamblea pudiera ser "reelegido" para la Asamblea Legislativa. El segundo, Barrére, habló, con mucho talento y mucha elocuencia, en favor de un proyecto de ley prohibiendo, en absoluto, "la reelegibilidad", para todo cargo representativo, de ningún ciudadano. El proyecto no prosperó por sus términos absolutos. En su contra se dijo que era proscribir de la vida pública al que una vez hubiera desempeñado un cargo electivo. Lo práctico, lo conveniente es lo que ahora se propone en la Alemania republicana; **limitar a tres años, a lo sumo, la duración de todo mandato popular.** En una verdadera democracia la renovación electoral debe ser frecuente.

M.E.C.D. 2016