SECCION 1ª

EL DIARIO DE LA MARINA es el periódico más antiguo de Cuba. Fué fundado en el año mil ochocientos treinta y dos. Servicios especiales de España.

DIARIO DE LA MARINA

MIEMBRO de The Associated Press. Esta queda autorizada para usar nuestros servicios y noticias de información. Hilo directo con New York.

SECCION 1ª

AÑO XCVIII.—NUM. 126 Acogido a la franquicia postal LA HABANA, JUEVES, 8 DE MAYO DE 1930.—SANTOS DOMINGO Y ELADIO Tiempo para hoy: BUENO EJEMPLAR: 5 CENTAVOS

LOS INDUSTRIALES HAN SECUNDADO A LOS DETALLISTAS EN LA CAMPAÑA TELEFONICA

El Movimiento se Extiende por Todo el Territorio Nacional.-La Federación Está Recibiendo Adhesiones en Gran Número.-Una Carta de la Cuban Telephone Company

EL COMITE DIRECTOR DE LA CAMPAÑA, RECOMIENDA A LOS QUE HAN PEDIDO SU BAJA, QUE ACUDAN A INTERESAR LA DEVOLUCION DEL FONDO ENTREGADO

A medida que pasan las horas la campaña contra la instalación de los aparatos recaudadores en los teléfonos para cobrar cinco centavos por cada llamada se diveesifica, alcanza a todos los elementos y abarcan los diversos sectores de la sociedad cubana.

La baja de los suscriptores constituye ya un serio peligro para la "Cuban Telephone Co" que se encuentra, indudablemente, frente a un gravísimo problema.

El movimiento no solo ha prosperado ventajosamente en la Habana sino que ya se extiende victorioso y arrollador pro todo el territorio nacional p rueba de ello es los siguientes mensajes que ha recibido la Federación Nacional de Detallistas.

Cámara de Comercio esta ciudad no acepta imposición cajas tragaNikels.

Julián Puyada

Presidente de la Cámara de Comercio de S. Antonio de los Baños.

En nombre de la Cámara de Comercio de Camajuaní y asociaciones en gneeral apoyamos campaña contra la implantación del nuevo sistema telefónico prometiendo retirar todos los teléfonos de esta localidad.

José L. Prida.
Presidente

Cámara de Comercio e Industria Quivicán está con Vds. Asamblea hoy protestando nuevo servicio teléfonos, solicitando rebaja sistema anterior.

Barrio— Presidente.

Suscriptores de la Cuban Telephone de Cabaiguán se unen a Vds. por la cívica campaña en contra de los «traga-nikels» y estamos dispuestos a retirar nuestros teléfonos y ayudar vuestra campaña.

Chaman.

Además se encontraba en la Asamblea del Centro Asturiano, adhiriéndose a la campaña una comisión de la Asociación de Comerciantes de Guanabacoa, compuesta por el señor Francisco G. Zarracina, Presidente, Domingo Caro, Vicepresidente y los vocales señores Carlos del Corral, Manuel Cuervo y Ricardo Menéndez. También se encontraban presente en la Magna Asamblea el señor Gabino Campo, Presidente de la Cámara de Comercio de Bejucal

Los industriales se han unido a la campaña de los detallistas y en la mañana de hoy interesaron la baja de todos sus teléfonos las Cervecerías Tropical y Polar, que de esa manera en un gesto simpático de adhesión y apoyo a los minoristas quieren contribuir" como el primero al mejor éxito de la campaña, lo que le ha valido las más entusiastas congratulaciones.

En el día de ayer también interesaron sus Bajas las fábricas de Jabón de los señores Crusellas y Cía y Sabatés y Cía: acudiendo los señores Manuel Santeiro y Juan Sabatés personalmente a las oficinas de la "Cuban Telephone Company" a pedir la retirada de todos sus teléfonos.

Los distintos Abastecedores de Leche de esta Capital también se han dirigido conjuntamente a la Compañía pidiendo que les sea retirado los teléfonos que tienen instalados en sus oficinas, plantas y demás dependencias.

El movimiento cunde y en el día de hoy se sabe que numerosos industriales y firmas comerciales se disponen a pedir la baja de sus servicios telefónico poniéndose incondicionalmente al lado de los detallistas., que están librando la más brillante jornada de protesta cívica que se ha producido en Cuba.

En las últimas horas de la tarde de ayer la Federación Nacional de Detallistas recibió una expresiva comunicación de la "Industria Nacional de Explosivos S. A." dando cuenta de que dicha Compañía ha procedido a dar de Baja sus teléfonos.

Ha producido excelente impresión entre los protestantes el gesto tenido por un numeroso grupo de socios del Unión Club que se han dirigido a la Junta directiva de tan prestigiosa colectividad pidiendo que sean retirados los teléfonos del Club. Entre los firmantes figuran relevantes figuras de nuestro mundo social y político, prueba innegable de que el movimiento ha llegado a todos los elementos y que en esta campaña se está movilizando con fuerza incontrastable el alma nacional.

Otra colaboración que los detallistas agradecen hondamente es la que vienen prestando los estudiantes, muchachada viril y decidida que fiel a su histroia se ha sumado expontáneamente al movimiento, siendo unos de los más útiles propagadores de la cívica campaña que para honra de Cuba realiza hoy el pueblo, demostrando que sabe reaccionar y hacer valer sus derechos cuando se siente atropellado.

En la tarde de ayer sostuvieron una entrevista los señores Lucio Fuentes, Antonio Pérez Manrique y Benigno Pérez, Presidente, Secretario y miembro preeminente respectivamente, de la Federación Nacional de Detallistas, con los Concejales señores Cabanas, Zorrilla y Crusellas, ponentes de la moción que presentó el primero de los comisionados para que las cajas recaudadoras sean gravadas con un fuerte impuesto. Esta proposición, que cuenta con todas las simpatías de los componentes del Cabildo Habanero y que es plena expresión de que los Concejales se preocupan de los problemas que afectan al pueblo, será tratado en la sesión que mañana efectuará la Cámara, esperándose que sea aprobada.

El Comité Director de la campaña ha resuleto recomendar que los que han interesado la Baja acudan a la Compañía a interesar la devolución de sus depósitos y que los que no tengan depósito que insistan con la Compañía para que les retire los aparatos, los cuales al mantenerlos actualmente en los establecimientos provoca perjuicio y trastornos.

En nuestra Redacción hemos recibido la comunicación que pasamos a insertar, en la cual firmas comerciales, industriales e Instituciones se unen al movimiento que con éxito rotundo realiza la Federación Nacional de Detallistas contra el sistema de cobrar por llamada.

Cervecerías La Tropical y Tívoli.

Sr. Lucio Fuentes, Pte. de la Federación de Detallistas.

Presente:

Muy señor mío:

Referencia— Baja en el Servicio Telefónico de la Compañía.

Tengo el gusto de acompañar con la presente una copia exacta de la carta que con esta fecha estamos dirigiendo al señor J. A. Fernández, Vicepresidente de la Cuban Telephone Company, por la que solicitamos del

(Continúa en la pág. Veinticuatro)

Impresiones

El soldado invasor rindió su gesta memorable en una marcha que ocupa uno de los más bellos capítulos de nuestra Historia.

"Polvo, sudor y hierro:
¡el Cid cabalga!"

Así avanzaba por los campos soleados de Cuba el cubano rebelde. Sin más cobija que las nubes y el negro pabellón de la noche.

¡Hambre, sed, miseria! ¡No importa! El rebelde mambí... avanza!

¿Qué importa el hambre cuando el espíritu siente apetito? ¿Qué importan las fauces secas cuando el alma tiene sed de justicia? ¿Qué valen las comodidades de la urbe si la urbe nos niega la libertad que nos brinda el campo?

Por eso con hambre, sed y miseria... el mambí avanza.

¿Qué vislumbra el soldado invasor allá en la lejanía, en la meta ideal hacia la que se dirige abriéndose paso con el filo de su machete?

¿Vislumbra una vida lujosa, ahita de refinamientos materiales?

No. Ninguna epopeya se realizó jamás a impulsos de lo concupiscente.

El soldado mambí va recorriendo su calvario doloroso para redimir a los suyos y redimirse ellos de la iniusticia de los gobiernos.

Por eso el mambí avanza, porque su empeño es de muy alto linaje. Las revoluciones no se hacen para estar mejor. A ese fin responden las algaradas. Las revoluciones se producen por principios tan altos que a veces no los perciben los mismos que las realizan.

¿Cuántos quedan aún con vida de los que, a lomos de sus rocinantes criollos, tomaron parte en la Epopeya?

No muchos, y los que aun quedan, como el General Don Pedro Betancourt, añoran los días lejanos en que, inflamado el pecho por nobles heroísmos y la mente por la esperanza que no abandona a los que sufren, veían lo que aun estaba por llegar con los ojos taumatúrgicos de la ilusión, de la mágica ilusión aun no quebrada por el desengaño.

El soldado mambí ya no viste guayabera. Deambula por ahí con su traje, bastante roído, de ciudadano.

¿Sabrá llevarlo siempre con la gallardía y dignidad con que llevaba la chamarreta?

Es de esperar que sí, aunque las virtudes cívicas son más fáciles de perder que los hábitos de guerrero.

Como nos temíamos, esto de los teléfonos se va **hinchando.**

¡Quiera Dios que la habilidad y la inteligencia de sus directores sepan poner a tiempo la "guataplasma".

Mañana seguiremos "recetando".

SUMARIO

	Pág.
—Ayuntamiento	14
—Automóviles Circulados	7
—Consejos Médicos	9
—Cartel del Día	10
—Cables	4
—Choferes	11
—Deportes, 19, 20 y	21
EDITORIAL	18
—España (Cables)	30
—Estado del Tiempo	14
—Estado Mayor	12
—Gaceta	30
—Gobernación	2
—Guerra y Marina	14
—Habaneras, 5, 7, 9, 11 y	13
—Hacienda	29
—Instrucción Pública	7
—Judicial (Policía)	12
—Lluvia	13
—Mercantil	22
—Matanceras	2
—Movimiento Político	17
—Obras Públicas	2
—Puerto	14
—Para Ellos y Para Ellas	6
—Palacio	12
—Pasaportes y Ciudadanías	12
—Religiosa	6
—Radio y Electricidad	22
—Retiro Azucarero	7
—Reclamados	5
—Sociedades Españolas	29
—Sociedades Cubanas	29
—Sanguily, M. (Carta Abierta)	17
—Senado	17
—Sanidad	14
—Telegramas	16
—Teatro	8
—Tabaco (Exportación)	12
—Tasajo (Derechos)	2
—Unidos (Recaudación)	12
—Vida Obrera	3
—Vida Civil	2

EL MAYOR GRAL. PEDRO E. BETANCOURT NOS DA SU OPINION SOBRE EL PROYECTO DE MONUMENTO AL SOLDADO INVASOR

Considera transcendentalísimo en estos momentos el fijar para siempre el recuerdo de la invasión de Gómez y Maceo

LA INVASION, CAUSA DEL TRIUNFO DE LA REVOLUCION

El magno proyecto de la Asc. de la Prensa de Cuba ofrecerá a la posteridad la prueba de lo hecho por la libertad

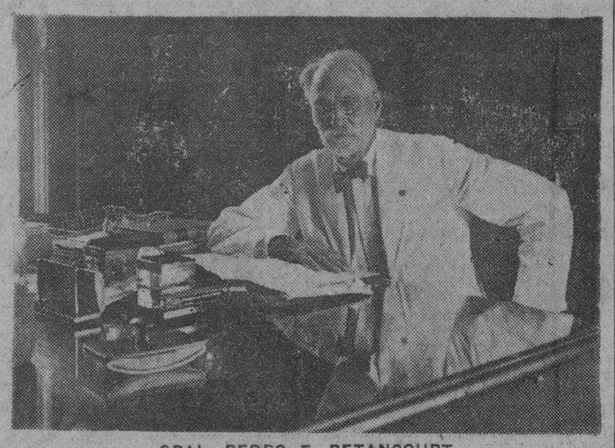

GRAL. PEDRO E. BETANCOURT

Alto, la mirada aguilina, erecto y ágil, el Mayor General Pedro E. Betancourt y Dávalos ofrece la admirable sensación de una palmera del Trópico.

Ya frente a él, su palabra cordial nos envuelve en una venturosa seguridad de sí mismo, y anhelamos recorrer el itinerario de su vida fecunda y laboriosa. La urgencia de nuestra misión, cuando le anunciamos que es una entrevista para el DIARIO DE LA MARINA, se convierte en la más grata y deleitadora de las pláticas.

El signo de nuestra consigna se rompe. Sumergidos nosotros en la premeditada intención de saber cuál es su pensamiento sobre el magno proyecto auspiciado por la Asociación de la Prensa de Cuba, de perpetuar en Mantua, con un monumento, la portentosa gesta de la Invasión, delatamos nuestra inquietud lanzándole la interrogación:

—General: considera usted trascendental en estos momento el fijar para siempre el recuerdo de la Invasión de Gómez y Maceo en Mantua?

Los ojos del prócer matancero adquieren una claridad centuplicada y detrás de los lentes parace escrutar nuestra intención, respondiendo con enfasis:

—Trascendentalísimo! Como que huestro pueblo comienza a reaccionar. Cada vez que en una tribuna se nos habla del pasado heroico, en el auditorio hay emoción y los aplausos se prodigan no sólo con francas señales de aprobación, sino de sinceridad.

—Es necesario nutrirnos del pasado. Es el calor vivificador que reanima el alma de la patria siempre llena de esperanzas. Y a eso vamos los que por deber unos y por patriotismo edificador otros, y todos por una y otra razón, queremos ver levantarse triunfal y gallardo ese gran monumento a la Invasión que se proyecta y cuyo éxito está garantizado

—Considera usted, General, a la Invasión como el hecho que definitivamente dió el triunfo a la Revolución de 1895?—le interrogamos de nuevo.

—Absolutamente. Basta recorrer esa admirable ruta comenzada en los históricos Mangos de Baraguá y detenerse uno en los puntos culminantes en que las armas cubanas se cubrieron de gloria: Iguará, el 3 de diciembre de 1895; Mal Tiempo, el 15 del propio mes, en la provincia de las Villas; Coliseo, en mi provincia natal, el 23 de ese mismo mes, donde aquel formidable e invencible guerrero de Peralejo vuelve a enfrentarse con Martínez Campos y vence, junto con el ínclito Máximo Gómez, a los aguerridos batallones de Navarra, María Cristina, del Rey y Asturias y cuyas consecuencias llevan al Capitán General de la Isla a España derrotado, desalentado y contrito; luego, en esa misma provincia que dió tantos brazos gloriosos a la causa de la liberación. Calimete: El Garro, en la provincia de La Habana; los de Cabañas, Las Tejeronas, Candelaria y Laborí, en Pinar del Río, y finalmente la culminación espléndida y triunfal de Mantua, que son suficientes para cimentar la fama de gran paladín y de general arrojado, infatigable y valiente que tuvo el Lugarteniente General Antonio Maceo.

—Hay que recordar—nos dice el gran libertador en una explosión de entusiasmo y de cubanismo enraizado en todo su ser—los desasosiegos, las angusias de esos soldados invasores de Maceo, en cuyas legiones se veían representadas todas las provincias por una juventud brillante, que con su varonía se iba haciendo digna de la gratitud de las generaciones todas de cubanos que la sucediesen.

—Si algo esencial tiene el proyecto, nunca bastante alabado, de la Asociación de la Prensa de Cuba, de levantar un monumento al Soldado Invasor en Mantua, es que ofrecerá a la posteridad la prueba del sufrimiento y del dolor de la muerte misma en holocausto de nuestra libertad.

—Todo lo dirá ese monumento, quizás el más evocador de Cuba, aunando todas las ternuras del recuerdo y todas las gamas del sentimiento patriótico, porque en él se honrará por igual la memoria indeleble y sagrada de Antonio Maceo, de Máximo Gómez, de Juan Bruno Zayas, de Vidal Ducasse, de los Sartorio, de Serafín Sánchez, de tantos, ¡ay!, que se esfuman en mi recuerdo y que cayeron en la ruta poblada de peligros, y especialmente de aquel gallardo, magnífico, único, temerario soldado raso desconocido, venido desde las llanuras de Guantánamo y las abruptas sierras de Baracoa, y de las planicies camagüevanas y de los valles villareños y de los campos matanceros y de las estribaciones de la provincia de la Habana, que cruzó, lleno de denuedo, la Sierra de los Organos hasta llegar a la meseta en que se asienta Mantua...

Y el General Betancourt entonces bajo el consuelo de sentirse comprendido, depura nuestra intuición, respondiendo:

—El día de hoy es en La Habana el Día del Soldado Invasor. Es un llamamiento que debe convertirse en clarinada, en credo para los habaneros. La gratitud nos llama a cumplir y responder presente. Quien esté fuera de las filas tendrá su es-

(Continúa en la pág. Veinticuatro)

Se Suicidó el Sr. Adolfo Sánchez. Fué Trasladado a La Purísima Falleciendo Allí

Se hizo un disparo de revólver en la región temporal derecha

EN LA CALLE INDUSTRIA

El dueño de un Café fué herido de una puñalada por un anormal

En la casa de salud «Dependientes» dejó de existir anoche, el joven Adolfo Sánchez Concepción, natural de la Habana, de 31 años de edad, vecino de Enamorados número 12, quien presentaba una herida producida por proyectil de arma de fuego, en la región temporal derecha, con salida por el lado izquierdo, de la misma región, según certificado médico, expedido por el doctor Fernández Aguirre.

Adolfo Sánchez, fué conducido a dicho centro benéfico, por su hermano, Goudosio, de iguales apellidos y vecindad, quien declaró a la policía, sobre el hecho. Dijo que encontrándose en la sala de su casa, sintió un disparo q e partía de la última habitación, por lo que se dirigió a ese lugar, encontrando a su hermano Adolfo, tendido en la cama, manando abundante sangre de una herida que tenía en la cabeza y con el revólver, en la mano derecha, por lo que sin pérdida de tiempo lo condujo a la Quinta de Dependientes, donde falleció.

Cree el declarante que Adolfo se suicidara, debido a estar enfermo desde hace tiempo de los pulmones, y encontrándose aburrido de la vida.

Al cadáver se le o pó en sus ropas, una receta de dicha quinta, donde tenía escrito por el dorso lo siguiente: «Perdón. Basta ya de sufrir; ruego no luto ni tristezas. Adiós. Adolfo». También en una tarjeta había escrito que no culpara a nadie, pues era su voluntad.

El revólver tenía una cápsula disparada y tres intactas, siendo calibre 38.

El padre de Adolfo, nombrado Goudosio Sánchez Monal, sargento pagador del Ejército Nacional, dijo que su hijo venía enfermo desde hace tiempo de los pulmones, por lo que atribuía su determinación a estar hastiado de la existencia.

Por disposición del señor Juez de Guardia, el cadáver fué entregado al señor Goudosio, con la obligación de presentarlo en la mañana de hoy al Necrocomio para la práctica de la autopsia.

LE DIO UNA PUÑALADA

En el primer centro de socorro fué asistido José Incian Cueto, natural de Asturias, de 35 años, dueño y vecino del café situado en Industria 86, de una herida incisa en la región antibraquial izquierda y contusiones por la cabeza y cuerpo, que le produjo al agredirlo con una cuchilla, Luis Pereira Córdova, de 44 años, vecino de Industria 86, altos, al sostener con él una riña.

El vigilante 1959, condujo a ambos individuos al primer centro de socorro, donde también fué asistido Preida, de lesiones leves, encontrándose además en estado de embriaguez.

Ante el teniente Lombana, de la Tercera Estación, prestó declaración el herido Incián. Dijo que encontrándose en su establecimiento, fué llamado por Pereira, por lo que se dirigió junto a él, pero como le hiciera algunas preguntas, sin importancia, no lo atendió siendo en esos instantes agredido con la cuchilla.

También declaró Teresa Pereira Córdova, vecina de Franco 11, quien dijo que su hermano Luis, es un anormal, pues en distintas ocasiones lo ha tenido que recluir en la sala «Celorio», de la Quinta Covadonga, por tener sus facultades mentales perturbadas.

A LOS COMERCIANTES

La asamblea celebrada en la noche del día 6 en los salones del Centro Asturiano acordó que los comerciantes que se encuentran actuando en el problema telefónico se adhieran y cooperen al éxito del Día al Soldado Invasor, contribuyendo al éxito de los espectáculos con ese motivo organizados.

Por ello recomendamos a todos esos comerciantes que hoy cierren sus establecimientos a las doce del día, siendo una oportuna demostración de que correspondemos a la simpatía popular que tiene nuestro cívico movimiento y nos hacemos expresivos ecos de los sentimientos de cariño y hermandad que anida en todos los corazones de los que nos encontramos unidos en esta justa campaña.

F. NACIONAL DE DETALLISTAS. — Lucio Fuentes, Presidente; A. Pérez Manrique, Secretario.

CONFERENCIA

Hoy Jueves a las 9 p. m., pronunciará la distinguida conferenciante y notable médico Dr. Rita Shelton una conferencia que será trasmitida por la Estación de Radio del DIARIO DE LA MARINA. La Dra. Shelton desarrollá un interesante tema sobre cuestiones feministas.

Huelguistas y Rompehuelgas en una Reyerta

Uno de ellos recibió lesiones de gravedad y un disparo

JUZGADOS DE INSTRUCCION

En Carlos III, un vendedor recibió una puñalada en riña

REYERTA

Ayer mañana fueron asistidos en Emergencias, por los doctores Bustillo y Castellanos, los señores José Anido Rodríguez, de la Habana, de 27 años, dependiente que fué de la fábrica de tabacos y cigarrillos La Competidora Gaditana, actualmente en huelga y vecino de Concordia 194, que presentaba las siguientes lesiones: pérdida de un incisivo superior derecho: contusiones en la región bucal y una herida de bala en la cara antero interna, del muslo izquierdo, orificio de entrada, sin orificio de salida. Guillermo Fernández Pedraza, de Regla. Dichas heridas son de carácter grave. de 30 años de edad, maquinista actualmente de la fábrica Competidora Gaditana y vecino de Belascoaín 93, contusión menos grave de forma estrellada en la cabeza.

RISA A NAVAJAZOS

Ayer mañana, en el Mercado Libre establecido en Carlos III y por una discusión acerca de si debía haberse colocado una cesta encima o no de otra, discutieron dos vendedores, yéndose a las manos, recibiendo uno de ellos una terrible puñalada en la región costo-ilíaca derecha

Cómo ocurrió el suceso. — Isidoro Fajardo, de la raza de color, de 48 años, vecino de Soledad 159 y medio, discutió acaloradamente con Pablo Cárdenas Acosta (a) El Moro, también de la raza de color, porque este último que es vendedor de viandas como el primero, había colocado un cesto vacío sobre otro cesto que pertenecía a Fajardo. La discusión se agrió y ambos se insultaron, agrediéndose con las manos, dándole Isidoro a El Moro un puñetazo en la nariz que le causó la fractura de los huesos cuadrados de la misma. El Moro, entonces sacó un cuchillo infiriéndole una puñalada a Fajardo, en la región costo-ilíaca derecha. Conducido a Emergencias, Fajardo fué asistido por los doctores Tapia, Valiente y Fernández.

Su agresor, aprovechando la confusión de los primeros momentos, huyó y se dirigió al Segundo Centro de Socorro para ser curado, siendo allí detenido por la policía. El herido acusó a El Moro. Ambos, por orden del juez Saladrigas fueron detenidos, ingresando en el Vivac El Moro y quedando a disposición del Juzgado, en Emergencias, Fajardo.

LESIONADO

Al caerse de un cajón sufrió contusiones en el brazo derecho con probable fractura del mismo. Carmen Pons, de San Ignacio 20.

Fué asistida en el Primer Centro de Socorro.

La Exposición del "Cursillo de Color"

El próximo sábado día 10, se celebrará en el Aula 29 del edificio de Arquitectura, una Exposición pública de los trabajos hechos en el Cursillo de Color a cargo de la Instructora de la Escuela doctora María Capdevila, de 10 a 11 de la mañana.

La Construcción del Orfelinato del Municipio Habanero

Pequeños talleres para la enseñanza de los asilados

LA COMISION NOMERADA

La forman Ramiro Guerra, de la Torre, Mencía y Cándido Hoyos

Con entera actividad se continúan los trabajos de construccion del Orfelinato Municipal, en terrenos de la Avenida de Acosta Reparto Lawton.

El Alcalde Dr. Gómez Arias ha designado una comisión integrada por los señores Dr. Ricardo de la Torre, que será director del Orfelinato; doctor Manuel Mencía, Jefe del Departamento Municipal de Sanidad; Dr. Ramiro Gu a Superintendente General de Escuelas; y doctor Cándido Hoyos, médico de los servicios sanitarios municipales y uno de los fundadores de la Escuela de Artes y Oficios, encargada de dictar el reglamento necesario para el debido funcionamiento del Orfelinato.

Ayer cambiaron impresiones acerca de este asunto con el doctor Mencía, los señores de la Torre y Cándido Hoyos estudiándose la distribucion de los departamentos, de conformidad con los planos aprobados para la construcción del Orfelinato.

Se tiene el propósito de instalar pequeños talleres, de imprenta, de encuadernación y de otros oficios, para la enseñanza de los asilados.

Daytona Tendrá Convención de Comunicaciones

Los administradores de Correos se reunirán en aquella ciudad

CUBA HA SIDO INVITADA

Facilidades a los empleados cubanos que quieran asistir

En el Departamento de Comunicaciones existe gran entusiasmo por la Convención de Administradores de correos del Estado de la Florida.

La concurrencia de cubanos a dicha Convención habrá de ser nutrida dadas las grandes facilidades que para ello se les ha dado.

Por su parte, la Secretaría de Comunicaciones estimando que es de gran importancia dicha Convención para los empleados todos del Departamento, ya que en ella van a conocer cuantos asuntos se traten, obteniendo un mayor conocimiento de las materias que comprende el servicio postal, concederá el permiso necesario a los empleados que quieran asistir a dicha Convención facilitándoseles a los que lo deseen sus haberes por adelantado correspondientes al presente mes de mayo. A los empleados del interior que quieran concurrir a la Convención de Daytona, la Secretaría de Comunicaciones les facilitará además su transporte a esta capital

La Comisión Organizadora de la Convención, tiene preparados distintos actos en honor de los excursionistas cubanos así como paseos por la ciudad y sus pintorescos alrededores.

En Miami serán también recibidos los excursionistas cubanos por la Cámara de Comercio de dicha ciudad la que les ha preparado distintos festejos como comidas, banquetes, bailes, excursiones a las famosas playas, etc.

La excursión durará seis días saliendo de la Habana a las diez de la mañana del día 14 para llegar a Cuba nuevamente a las 2.45 p. m. del día 19.

La Compañía P. & O., pondrá un tren especial para los excursionistas cubanos.

Vox Anònima

Punto a punto, con terrible regularidad, continúa decayendo el precio del azúcar en el mercado universal. Al precio de un centavo y medio, según las últimas informaciones, se ofrecen crudos cubanos en Nueva York. ¡A centavo y medio la libra de azúcar! Rebájese el flete, el seguro y el costo del envase, y piénsese en la cantidad líquida restante para pagar el costo de producción desde «romper la tierra» en el campo hasta coser los sacos de azúcar en el «envasadero» del central. Habría que remontarse hasta mediados del siglo pasado, en algunas de las crisis de la época, para encontrar precios tan bajos.

A veces se piensa que la misma gravedad del mal traerá el remedio. Todos los países productores de azúcar para el mercado libre, se hallan en situación igualmente pavorosa. Las Indias Occidentales Inglesas, Demerara o la Guayana Inglesa, Mauricio, posesiones británicas todas, claman por socorro, y Lord Olivier, presidente de una comisión investigadora nombrada por el auxilia a la industria de dichas poseauxilia a la industri ade dichas posesiones o ésta habrá de desaparecer. Se afirma que el bajo precio traerá fatalmente la limitación de la producción, y con ésta la normalización de las cotizaciones—¡triste consuelo que implica una reducción del volumen de la industria azucarera!

Lo más doloroso de la situación azucarera universal es que mientras los productores de los países de condiciones naturales más ventajosas para producir azúcar a bajo precio se arruinan porque la cotización del azúcar es ínfima, la mayor parte de la humanidad civilizada paga el producto a un precio altísimo, y las clases pobres del mundo entero se ven privadas de un artículo de primera necesidad, de un alimento de primer orden, el mejor y más barato que podrían tener a su alcance, a causa del absurdo sistema proteccionista puesto en práctica por el nacionalismo subsiguiente a la guerra mundial.

Este solo hecho bastaría para condenar como absurdo y contrario al verdadero interés de los pueblos, el sistema económico imperante en el mundo de nuestros días.

Mucho se habla de desarme militar y naval. Mucho cavilan los estadistas buscando fórmulas de paz entre los Estados poderosos, pero se piensa poco en otra guerra más terrible, la social, provocada por el malestar y el hambre de las muchedumbres. Porque el sistema actual trae el hambre para los que consumen y los que producen, aunque esto parezca contradictorio. El alto arancel azucarero encarece el alimento del niño, del obrero y de la mujer de las clases pobres, y a la vez priva de salario o se lo reduce al mínimo, a los trabajadores del país productor. En cambio, con la miseria de unos y otros, medra una minoría de capitalistas intermediarios, amasando fortunas inmensas con el hambre de pueblos y más pueblos, mientras los gobiernos acumulan en sus aduanas millones y más millones que van a gastarse en acorazados, ejércitos innumerables y pavorosos elementos de destrucción.

¿Cómo extrañarse, frente a cosas tan absurdas, del malestar universal reinante? ¿Cómo dejar de reconocer que el sistema económico vigente está incubando males terribles? ¿Cómo dejar de pensar en que el desarme más urgente es el económico, para que, restablecido un orden natural de producción y de comercio, puedan comer los que han hambre de pan y sed de justicia dentro de las fronteras de cada país?

* * *

Hoy, el día del Soldado Invasor en Esta Ciudad

Los empleados de "La Polar" vacarán durante la tarde

LAS FIESTAS PREPARADAS

Las oficinas del Municipio vacarán también por la tarde

Ayer estuvo en la Alcaldía el señor Armenteros, secretario particular del señor Emeterio Zorrilla, presidente de la empresa propietaria de la fábrica de cerveza Polar para entregar al Alcalde doctor Miguel Mariano Gómez, una expresiva comunicación en que el citado industrial y concejal de nuestro Ayuntamiento, manifiesta al Dr. Gómez, que tanto los empleados de oficinas como los trabajadores de los talleres, en la Polar cesarán en sus labores durante el turno de la tarde, a fin de que puedan concurrir a las fiestas deportivas que se efectuarán con el propósito de recabar fondos con destino al monumento al Soldado Invasor en Mantua.

De esta manera se asocia la Polar a la iniciativa de la Asociación de la Prensa de Cuba patrocinada con entusiasmo por el Alcalde de la Habana.

Hoy es el Día del Soldado Invasor, efectuándose partidos de Foot-Ball en el Stadium Polar, lidias de gallos en las vallas Habana y La Caridad, desafío de base ball en los terrenos del Vedado Tennis y funciones en todos los cinematógrafos y teatros de esta capital.

Las oficinas municipales vacarán también hoy en el turno de la tarde.

La Rebaja de los Jornales en el Brasil

Gracias a esta medida se ha conjurado la crisis del café

INFORME PRESIDENCIAL

Durante el año último ha tenido aumento comercial

Río Janeiro, Mayo 7. S. E. El presidente Washington Luis en el mensaje de inicio de legislación leído ante el Legislativo, informó que el Brasil había experimentado un aumento de su comercio de 114, 266 toneladas más durante el año de 1929, que durante el anterior.

Añade dicho mensaje que el Brasil amortizó durante el anterior ejercicio económico gran parte de su deuda exterior: cerca de dos millones de francos, cuatro de dolares y más de dos y medio de libras esterlinas. Otra evidencia de la prosperidad economía del país es que se han abierto durante la administración últimamente citada 825 bancos.

La crisis del café, ha mejorado en virtud de que se rebajaron los jornales en un cuarenta por ciento, y entonces los hacendados permitieron a los jornaleros que sembrarán ellos mismos su cosecha, vendiéndolas luego en el mercado.

En referencia a la política, el Presidente recomienda que el período se amplíe a seis años, realizándose la elección en Septiembre y la inauguración en Noviembre. En la actualidad, la elección se hace en Marzo y no se toma posesión hasta Noviembre.

Refiriéndose a las luchas pre-electorales y al hacer particular referencia a la reyerta entre el vice-Presidente Fernando Mella Diano y los gobernantes del Estado de Monteclaro, dice el mensaje: Las diferencias políticas deben solucionarse por medio del voto. Unicamente los pueblos atrasados resuelven los conflictos de esa clase por la fuerza de las armas.

En el mensaje también se hace referencia a la buena labor lograda por las misiones militares y navales extranjeras que han estado actuando aquí. Como se sabe la primera la envió Francia y la segunda los Estados Unidos.

M.E.C.D. 2016

PECHO y pulmones

son los órganos más susceptibles de multitud de personas. No descuide Ud. cualquier afección o debilidad bronquial o pulmonar por liviana que parezca.

***Tome la* EMULSIÓN de SCOTT**

Miguel Díaz, vecino de Manrique número 75, fué detenido por haber maltratado de obras a Luisa Pérez Naranjo, de 21 años de edad y vecina de Bélgica número 37, teniendo lugar el hecho en el interior de la posada La Mariposa. El vigilante 1247, que detuvo a dicho individuo, lo acusó de haberle hecho una fuerte resistencia al proceder a su arresto.

LOS DERECHOS SOBRE TASAJO

Trató del asunto la Cámara de Com. Americana de Cuba

EL DIA 28 HABRA SESION

El aumento de derechos aduanales propuesto sobre el tasajo fué uno de los asuntos discutidos en la sesión ordinaria de la Junta Directiva de la Cámara de Comercio Americana de Cuba, celebrada ayer en el American Club, habiéndose pedido más informes, que serán presentados en la próxima sesión de la Cámara.

Se sometieron informes sobre asuntos aduanales y legislativos. También recibieron la atención de los Directores los asuntos de rutina contenidos en la agenda.

El Vice-Presidente Schellens dió un saludo de bienvenida en nombre de todos los Directores a J. G. Carriker y George Grant Mason Jr., nuevos Directores que se encontraban presentes.

El Cónsul General de los Estados Unidos de América F. T. F. Dumont, Vicepresidente honorario de la Cámara asistió. Los señores Pedro Sánchez, H. A. Chisholm y G. P. Reimberg fueron invitados.

Se anunció que la próxima sesión mensual de socios será celebrada el miércoles 28 de mayo.

MATANCERAS

EL PROGRAMA DE UNA FIESTA

La del veinte en el Liceo.

Combinado quedó anoche como adelanté, por los señores de la Directiva del Club, en la junta que celebraron.

Programa atractivisimo.

Que abrirá con un breve speech, el doctor Rusinyol, a quien ha confiado el Liceo tan grata misión.

Cantará después Maria Cervantes, la gran cantante cubana, a la que siempre que se ha escuchado en Matanzas se la ha ovacionado.

No olvido su última presentación en público, en nuestro Sauto, que le fué dificilísimo abandonar la banqueta del piano.

Gracia, ingenio, deliciosa picardía y una voz y un gusto único, se vinculan en la hija del mas grande de los compositores cubanos.

Sigue en turno a la Cervantes, otro número que ha de hechizar a la selecta concurrencia que asista al Liceo la noche del veinte.

El encomendado a Graziella Garbalosa.

La gentil declamadora que es de Cuba su Berta Singerman, ha de fascinar haciendo suyo el auditorio, a las primeras flores, por que flores son sus palabras, que broten de sus purpurinos labios.

Su tipo de romántica idealidad, su elegancia proclamada unánimemente su belleza su distinción, son los resortes, los atractivos poderosos de que hace uso Graziella para triunfar.

Es única en su arte.

Excelsa en su modalidad.

Terminará el programa de la velada con el lindo coro que presentaron las antiguas alumnas de la Milagrosa, en su inolvidable fiesta de Sauto.

Marina Peralta de Cruz, y Yoya Herques, préstanse gustosas a que se enjoye la fiesta del Liceo, con número tan bello.

Eso mismo coro como ya publiqué, figurará en el programa de la gran fiesta que el dia diez y siete del corriente ofrece en la Habana el gran Colegio La Inmaculada.

Después el baile.

Amenizado por la Orquesta del Maestro Aniceto Daíz, el conjunto musical de la casa.

El de las fiestas del buen tono.

Un gran sucess la velada del Liceo del veinte de mayo.

Hay desde ahora que proclamarlo así.

EL ALMUERZO DEL DOMINGO

En San Miguel.

Un gran dia nos espera en aquel suntuoso Hotel del Vichy cubano, llamado en la presente estación veraniega a un auge, que ya comienza a alborear.

Los habaneros acuden numerosos los domingos a San Miguel.

Y la proximidad a Matanzas hace que también se sumen los matanceros en excursiones que se van repitiendo amenudo.

El Sexteto Santa Cecilia, el mismo que tanto gustó en el baile del Tennis del pasado Sábado está ya contratadc por un grupo de matrimonios para amenizar ese almuerzo del dia once.

Figuran en nuestro party, los esposos Marzol-Morales, García- Bretos, Carbonel Renté, López Toca García: Font Tió, Roig García y muchos más que han sido invitados para horas tan deliciosa.

Viene de la Habana para sumarse al grupo de los que van ese dia a San Miguel el elegante matrimonio Joaquín Doyharzabal y América García.

Me lo prometió así ayer, cuando almorzábamos en el Paris.

También es casi seguro que vengan Gustavo Ramirez de Olivella y Adelaida Parodi y Humberto de Cárdenas y Berta Pina.

Van parejas de solteros muchas.

Cuesta el cubierto para el almuerzo uno veinte y cinco, o séase dos y medio la pareja.

Antes del domingo hablaré nuevamente de esta simpatiquísima excursión a lo dominios de Don Manuel Abril.

EL TREINTA DE MAYO

La exaltación al trono de una reina.

De Olida del Puerto, la Soberana que triunfó en el Certamen del Ateneo y en cuyo honor ofrece la sociedad que preside el Comandante Núñez una lucidísima fiesta.

Se ha invitado a ella al Honorable Presidente de la República, Gral. Machado.

Y a otros personalidades preeminentes.

El baile de las flores que es como titulará el Ateneo a esta soirée en honor de su magestética flor, la divina Olida, ha de constituir un verdadero acontecimiento social en aquella barriada de allende el San Juan, que es la del Cronista.

CAMBIO DE RESIDENCIA

De Don Manuel Martínez.

Ha abandonado la Quinta Alicia, donde residió hasta el presente, el estimado caballero y su distinguida familia.

Instalados están desde ayer en la hermosa casa de Milanés cien.

Se ofrecen allí a sus numerosas amistades.

UN COMPROMISO AMOROSO

Del que dan cuenta hoy las crónicas.

Trátase de la formalización que han hecho de sus relaciones, dos jóvenes tan simpáticos, tan estimados en nuestros círculos sociales, como Panchito Fariñas, hermano de la bella señora de Castro, el Director de El Comercio y Josefina Tandiño.

Una parejita interesantísima.

A la que todo sonrie hoy, en este amanecer de sus ilusiones, y en este alborear de su gran dicha.

¿Cuando la boda?

EN EL ASILO DE ANCIANOS

La fiesta de la Patrona.

Fijada está para el próximo domingo, en aquella casa, albergue de desvalidos, rincón del cielo en la tierra, donde los que sin amparo y sin familia encuentran dulce paz, en las postrimerías de su jornada en la tierra.

Las buenas hermanas de la Caridad, a cuyo cargo está aquel Asilo, preparan en la festividad de los Desamparados unos solemnes oficios.

Predicará en ellos el Reverendo Padre Barquin, orador sagrado eminente.

Comulgarán todos los asilados con las buenas monjitas.

Y como es va costumbre después de esos oficios se les dará un almuerzo a los reclusos, con lo que a ellos dediquen los protectores de la casa.

Del buen pueblo matancero esperan las Hermanitas de la Caridad su cooperación a ese dia de alegría que anualmente se ofrece a los viejecitos del Paseo de Marti.

Cualquier limosna será grandemente apreciada.

UNA GRATA NUEVA

Grata, muy grata.

Fijan su residencia en Matanzas, a donde los trae la educación de sus hijos los esposos López Toca García.

Vienen de la Playa

Aumentando el número de temporadistas que este año tendremos en aquel sunmer resort.

Ofrecida tienen varias de las mejores Quintas que se hallan desocupadas actualmente, pero aun no han hecho definitiva elección.

UNA JUNNTA EN EL TENNIS

Ayer mañana.

Para tratar asuntos interesantes y delinear el programa veraniego, se reunieron en su Club, las damas matanceras que integran la Directiva de la Institución Bellamarista.

Me reservo para las próximas correspondencias los acuerdos allí tomados.

Para darles el espacio y el tiempo que hoy me faltan.

Un solo adelanto haré.

Que se ha ordenado ya la reparación de las Casetas de Baños que se hallan en la Playa frente al Club y que es para exclusivo uso de sus socias.

LA VDA. DE CABRAL

Gloria Morales.

Viene a residir a Matanzas nuevamente la joven e interesante dama, que acaba de pasar por el dolor más grande de su vida, con la pérdida del esposo en quien adoraba.

Tomada tiene casa ya.

La de la calle de Maceo, que es propiedad del doctor Iznaga, cercana a la de su hermana la señora de Luque, en la calle de Byrne.

Mi saludo de bienvenida a Gloria Morales Vda. de Cabral.

LA ULTIMA NOTA

Para decir que dentro de la gravedad que la aqueja se ha iniciado una ligera mejoría, en la salud del Dr. Mario Tapanes.

Mejoría muy leve.

Pero que han de celebrar con el Cronista los compañeros y amigos del joven e inteligente abogado.

Manolo JARQUIN.

CINCO SUBASTAS ANUNCIADAS EN LOS JUZGADOS DE 1RA. INSTANCIA

Señalado el día de mañana para la apertura del testamento ológrafo de la Sra. Matilde Soto Limendoux. Nueva demanda

DEMANDAS PRESENTADAS

Al Juzgado de Primera Instancia del Norte, correspondió ayer un procedimiento hipotecario presentado por Antonio Gouse y Cintas contra Filomeno Rodríguez Sardiñas, y sus herederos.

Al mismo Juzgado correspondió un juicio declarativo de meno rcuantía prestado por la sociedad Ortega y Fernández, contra Juan Socías, y Socías.

JUZGADO DE PRIMERA INSTANCIA DEL CENTRO

(A cargo del doctor Manuel Gutiérrez Balmaseda).

Segundo llamamiento. — Con fecha de ayer el secretario Francisco Boudet, hace un segundo llamamiento a Aquilino Alvarez Martínez y a los tenedores de todos o cualquiera de los cinco bonos emitidos por José García y Fernández Reigada en noviembre de 1929, a fin de que, dentro del término improrrogable de cinco días, comparezcan o se hagan representar en los autos del juicio que ha establecido contra ellos, Francisco Angel García.

Apertura de testamento. — Se ha señalado el día de mañana, viernes, a las diez de la mañana, para la apertura e identificación del testamento ológrafo de Matilde Soto Limendoux, diligencia en la cual se ocupó una perla de gran valor, de 40 kilates, que se dice perteneció a las joyas del emperador Napoleón.

Exhorto recibido. — En este Juzgado se ha recibido un exhorto del Juzgado de Sagua la Grande, para que se fije edicto llamando a los que se crean con derecho a la herencia de Enrique Cordobés y León, fallecido intestado, a fin de que comparezca en el mencionado Juzgado a usar de su derecho.

Una finca urbana. — Por edicto de fecha seis, ante el secretario Abelardo Piedra, se anuncia para las nueve de la mañana del día 13 de junio entrante, la subasta de una casa en Unión y Ahorro, tasada en cinco mil pesos, que fué embargada a Leopoldo Cid y a de la Sierra, por Blanca Tellez y Yero, para el cobro de un crédito hipotecario.

Un establecimiento. — Por edicto de igual fecha y ante el mismo secretario, se anuncia, para las nueve de la mañana del día 19 del actual, la subasta del café cantida sito en Luz, 19, tasado en $919.20, que fué embargado a Manuel González Sordo y Julio Cuzco Pujol por Juan Suárez y Suárez, para el cobro de unas obligaciones.

Una casa en esta capital. — Por edicto de fecha de ayer, ante el secretario Francisco Boudte, se anuncia para las nueve de la mañana del día 16 de junio entrante, la subasta con el 25 por ciento de rebaja de su avalúo, la subasta de las tres octavas partes de la casa San José 106, tasadas en 13,500 pesos, que fué embargada a los herederos de Eulogio Quintana, por la sociedad J. Ulloa y Cía., en un juicio declarativo de mayor cuantía sobre división de condominio.

JUZGADO DE PRIMERA INSTANCIA DE ALMENDARES

(A cargo del doctor Carlos M. de la Torre).

Embargo decretado. — Por resolución de fecha de ayer ante el secretario Antonio A. Rubio, se decretó el embargo de bienes designados como de la propiedad de José González Alvarez, demandado por Hilario Martínez y Martínez.

JUZGADO DE PRIMERA INSTANCIA DEL SUR

(A cargo del doctor Juan M. Macías y Rodríguez).

Demanda con lugar. — Por sentencia ante el secretario José Gárate, fué declarada con lugar la demanda seguida por el fiscal, a nombre del Estado, contra el señor Alfredo Hernández.

Segundo llamamiento. — Con igual fecha, el mismo secretario hace un segundo llamamiento a Josefa Ribas y Ribas para que, dentro del término improrrogable de cinco días, comparezca o se haga representar en el juicio que le sigue José Roca y Pico.

Intestado. — Por edicto de fecha de ayer y ante el secretario Francisco Abelllé, se anuncia por segunda vez, la muerte sin testar de Pablo Berrayarza y Terry, y se llama a todos los que se consideren con derecho a su herencia para que, dentro de treinta días, comparezcan a usar de ese derecho.

JUZGADO DE PRIMERA INSTANCIA DEL ESTE

(A cargo del doctor Juan M. Valdés Anciano).

Emplazamiento. — Con fecha de ayer el secretario Augusto C. Oliva, hace un segundo llamamiento a Moisés García Rodríguez, para que, dentro del término de cinco días, comparezca o se haga representar en el juicio que le sigue la sociedad Ortega y Fernández.

Una casa. — Por edicto de fecha 3 y ante el secretario Diego Rodríguez, se anuncia para las nueve de la mañana del día 11 de junio próximo entrante, la subasta con el 25 por ciento de rebaja de su avalúo, de una casa en Atarés, con frente a la calle Cerrada, que ha sido tasada en doce mil pesos y fué embargada a Bonifacio Sigler y Lazcano por Justa Pastora León y Rivero, para el cobro de un crédito hipotecario.

Un paño de terreno. — Por edicto de fecha de ayer y ante el secretario Augusto C. Oliva, se anuncia para las diez de la mañana del día 12 de junio entrante, la subasta de un paño de terreno en el Azul, tasado en mil quinientos pesos, que fué embargado a Carolina Collado Miranda, por Josefa Mayo y García, para el cobro de un crédito hipotecario.

El Ministro del Japón en Cuba

El cónsul del Imperio del Japón en la Habana, señor Uchiyama, estuvo ayer tarde en la Secretaría de Estado.

El distinguido funcionario nipón fué recibido por el señor Secretario de Estado, quienes sostuvieron una larga entrevista referente a varios puntos relacionados con el tratado de comercio recién firmado entre el Japón y Cuba.

A la salida del despacho del señor Secretario en breves palabras que sostuvimos con el señor Uchiyama, nos informó que el nuevo Ministro Plenipotenciario y Enviado Extraordinario de su país en Cuba, señor Arata Aoki, llegará a esta capital a mediados del mes de junio próximo, teniendo su viaje un sentido oficial únicamente, ya que el nuevo diplomático solo vendrá a esta plaza a presentar sus cartas credenciales ante el gobierno de Cuba.

—¿Instalará su residencia en la Habana el señor Aoki? Preguntamos

—No, seguirá en la capital de México, donde se encuentra residiendo dosde hace mucho tiempo. Tan pronto como el Sr. Arata Achi presente sus cartas que lo acreditan ante este Gobierno partirá de nuevo a Ciudad México.

—¿Quién quedará de encargado de los negocios de la nueva Legación.

—Quedaré yo con esa misma misión—nos dice el Cónsul Uchiyama—e informaré continuamente al señor Aoki de todo movimiento que exista en la nueva oficina.

DR. P. M. SOUZA

Garganta, Nariz y Oidos. Hospitales de New York, Viena, Budapest. Habana. San Lázaro 226, de 2 a 4.

POLVOS DE ABISINIA
EXIBARD
Sin Opio ni Morfina
Muy eficaces contra
ASMA
Catarro — Opresión
35 Años de Buen Exito. — Med. Oro y Plata.
J. FERRÉ, SLOTTIÈRE & Cie.
6, rue Dombasle
PARIS
TODAS FARMACIAS

EL PERSONAL DE LA RUTA CENTRAL

Asciende a la cantidad de 8,000 obreros el utilizado

El Secretario de Obras Públicas, ha recibido un informe del Jefe del Negociado de Caminos y Puentes, en el que se le da cuenta de que el personal empleado por las distintas Divisiones de la Carretera Central, asciende a la cantidad de 8.000 obreros.

DEL NEGOCIADO DE FAROS

Ha informado el Jefe del Negociado de Faros, al Secretario del Ramo de los trabajos que se llevan a cabo en el Faro emplazado en la Playa de Caracolillo, y el de Puerto de Tánamo.

REMOCION DE POSTES

Se ha llevado a cabo la remoción de unos postes que impedían el cruce de la carretera por el poblado de Cascorro en la provincia de Camagüey.

UN DESVIADERO

El Secretario de Obras Públicaas, aprobó el proyecto y presupuesto de las obras de construcción de un desviadero en Retamal, en el tramo comprendido entre Colón y Quintana.

EL NEGOCIADO DE ALCANTARILLADO

Ha rendido un Informe de los trabajos que el personal está llevando a cabo en distintos lugares de la ciudad.

LICENCIA DE FABRICACION

Ha sido autorizada la licencia de fabrciación solicitada por la Cía., Hipotecaria de Ahorros y Reservas, S. A. en la calle San Lázaro 24, por no afectar al Plan General de Ensanche de esta ciudad.

TRABAJOS EN LA PLANTA DE CASA BLANCA

Por el personal obrero de la División del Alcantarillado, de la Jefatura de la Ciudad, se han llevado a cabo ayer importantes trabajos en la Planta del Alcantarillado de Casa Blanca.

Para verificar los trabajos se suspendió el trabajo de bombeo de las aguas albañales unas seis horas, desde las diez de la mañana a las cautro de la tarde.

LA RECAUDACION DEL ACUEDUCTO DE LA HABANA

Las oficinas del Acueducto de la Habana, recaudaron durante el día 5 del corriente, la cantidad de $44,450.26, por concepto de servicios de agua.

INDUSTRIAS QUE PIDEN VENTAJAS

Las de hormas y tacones y de carrocería para carruajes

La Comisión Técnica Arancelaria celebró sesión bajo la presidencia del doctor Rafael Martínez Ortiz, concurriendo los vocales señores Santiago Gutiérrez de Celis y Aurelio Portuondo y el Secretario doctor Roberto A. Netto.

En primer término se trató de la petición presentada por la fábrica de hormas y tacones para calzado, instalada en el Cerro, que desea ventajas arancelarias. El Secretario de la Comisión visitó la fábrica para comprobar determinados detalles, rindiendo informe favorable a la petición formulada e indicando la conveniencia de resolver en principio, sin perjuicio de què en definitiva la Comisión estudie el problema.

Después se trató de la petición de los fabricantes de carrocerías para carruajes, presentada desde hace tiempo. Los peticionarios desean que se desglosen las carrocerías de los chassis para automóviles en el Arancel, a fin de que puedan importarse separadamente, ofreciendo protección a una industria del país. Se concedió una audiencia a los interesados, quienes expusieron sus puntos de vista y ofrecieron datos que la Comisión necesitaba para resolver. Se acordó comisionar al doctor Netto para que compruebe los datos presentados por los fabricantes de carrocerías e informe en la próxima reunión.

Por último, fueron leidos varios telegramas de felicitación dirigidos al Presidente y Secretario de la Comisión por los trabajos que en favor del «draw back», se ha publicado en los periódicos de esta capital.

También se cambiaron impresiones sobre los problemas de la harina y el trigo, en relación con la petición de los molinos de Matanzas, de cuyo asunto dió cuenta el Secretario, presentando los últimos estudios llevados a cabo sobre las importaciones de dichos productos.

Piden Aumento Para la Estopa

Ante la Comisión Técnica Arancelaria ha presentado la casa «Jaffe Products» la petición de que sean aumentados los derechos arancelarios que pagan los desperdicios de algodón (estopa) en Cuba.

Los peticionarios informan que están produciendo trapos esterilizados, que son sustituidos por el uso de la estopa en muchas industrias nacionales, como plantas eléctricas, garages, etc.

La estopa, declaran, paga en la actualidad 35 centavos por cada 100 kilógramos y la elevación en los derechos traería a Cuba la creación de una nueva industria, pues ellos tienen maquinaria para producir lo suficiente para abastecer a Cuba y exportar estopa a Centro y Sur América.

Terminan los representantes de la casa Jaffe, indicando la conveniencia de que establezca un impuesto de importación de cinco centavos por cada libra de estopa que entre por nuestros puertos.

Jugando a la pelota en un placer que está situado frente a su domicilio, se ocasionó lesiones de carácer menos grave, Amador Valdés, de 23 años de edad y vecino de Rita número 23, en Luyanó.

DR. PULGARON
Manzana de Gómez 465
Teléfono A-1862
PRIMERA Y SEGUNDA ENSEÑANZA. ENSEÑANZA SUPERIOR Y LATIN.
Visitas y Avisos: de 6 a 7.

PARTAGAS
A SUS CLIENTES

Habiendo solicitado de la Cuban Telephone Co. que retire nuestros teléfonos y nos dé de baja como suscriptores de la misma, agradeceremos a nuestros clientes que se sirvan remitirnos sus órdenes de tabacos y cigarros por correo o personalmente.

PARTAGAS

INVESTIGACION EN GUANTANAMO SOBRE EXTRAVIO DE IMPORTANTES DOCUMENTOS

La opinión pública clama por que se aclaren las causas del incendio del Consistorio y la destrucción de expedientes

Ha causado sensación extraordinaria en todo Guantánamo el siniestro de la casa Ayuntamiento, de donde ha desaparecido, por los informes que se tienen en la Secretaría de Gobernación, toda la documentación electoral.

Las investigaciones de las autoridades judiciales parece no haber logrado llegar al fondo de lo que hay en el asunto, pues no se sabe como pudo perderse toda la documentación electoral que allí guardábase.

El Secretario de Gobernación tiene ordenada se realice, de acuerdo con los clamores del vecindario, una amplia investigación.

Es posible, según pudimos enterarnos confidencialmente, que el Secretario General Delgado, con la rectitud en el acostumbrada, envíe a Guantánamo expertos miembros de la Policía Secreta, para cooperar a la más completa averiguación de cuanto con relación al suceso ha acaecido allí.

Todavía nada en firme ha resuelto la Secretaría de Gobernación, pero se sabe, sin embargo, que el General Delgado actuará con toda energía en éste asunto.

PRESOS PARA ARREGLAR CALLES

A solicitud del Alcalde Municipal de Cabaiguán, doctor Arturo M. Fortún, la Secretaría de Gobernación ha autorizado a dicha autoridad para que pueda utilizar, de acuerdo con la circular de fecha 13 de Diciembre de 1928, en los trabajos de reparación general de la calle que en dicho pueblo villareño denomínase "Paraiso", a relapsos condenados que cumplan en el Vivac Municipal, siempre que dichos trabajos de reparación se efectúen dentro de ocho horas al dia, debiéndose suministrar suficiente desayuno a cada uno de dichos reclusos antes de iniciar sus labores.

Atendiendo solicitud del presidente interino de la Audiencia villareña, la Secretaría de Gobernación ha recomendado el traslado urgente del penado Arturo Diaz Villegas, para el Presidio Modelo, quien ha sido condenado en causa número 867-928, del juzgado de instrucción de Santa Clara, por el delito de faledad.

AUTORIZACION

Gobernación ha autorizado al Alcalde de la Cárcel de Cienfuegos, a fin de que utilice penados para verificar el traslado de cuarenta pupitres desde la Junta de Educación de dicha ciudad hasta la Penitencia ria referida, con destino dichos pupitres para la Escuela allí establecida.

MOVIMIENTOS DE PENADOS

El movimiento de penados ocurrido ayer en las distintas cárceles del interior, segun informes recibidos en Gobernación, ha sido el siguiente:

En la Cárcel de Camagüey: Ingresaron Rafael Martínez, Plácido Rodríguez, Rafael Castellanos, Simón Martínez, Hilario Pié y Pedro Fletcher. En la de Remedios: ingresaron Antonio Ludeiro Broche, German Brito Franco. En la de Pinar del Río: ingresa Belisario Martín Rodríguez. En la de Cárdenas: en libertad Modesto Jorge. En la de Holguín: en libertad Herminio Cabrera, alias "Nimo".

MARCAS Y PATENTES
Lorenzo S. Ruiz
—En práctica desde 1912—
Edificio Casteleiro. Departamento 401
Oficios 18. Cable y Telégrafo: "TRADEMARK"
Teléfonos: I-4341 y A-9746
HABANA.
Esta oficina cuenta con archivo clasificado para la investigación de las marcas.

Esperanza Fierros
PARTOS
Midwife. Levatrice.
Teléfono A-8937.
Edificio "Gener-Font"
San Rafael y Rayo.

Dr. Gonzalo Pedroso
CIRUJANO DEL HOSPITAL MUNICIPAL DE EMERGENCIAS
Especialist en vías Urinarias y Enfermedades Venéreas. Cistoscopia y cateterismo de los uréteres. Cirugía de Vías Urinarias. Consultas de 10 a 12 y de 3 a 6 p. m. en la calle Avenida de la República 254.

LA MAYOR
32 EDIFICIOS
600 EMPLEADOS
SARRÁ
DROGUERIA
ABIERTA TODOS LOS DIAS
TODA LA NOCHE LOS MARTES

FARMACIAS DE TURNO

JUEVES

HABANA

Calle y número	Teléfonos
Ave. de Bélgica 8	M-4425
Avenida de la República 337	U-4190
Avue. de Menocal 6	M-4660
Fco. V. Aguilera y M. Gorgas	U-6773
Colón 40	M-4525
P. Varela y Zenea	U-5402
Salud 173	U-6895
A. Arias y Crespo	M-5533
Ave. Menocal y Príncipe	U-6873
Rómay 55, esquina a San Ramón	M-4470
Marta Abreu 44	M-4740
Cuba 128	M-9558
Avenida de Bélgica y República del Brasil:	M-4413 y M-5564
Ave. de Italia 41	M-5706
M. Morúa Delgado 43	M-5074
Gral. Carrillo 62, esquina a Campanario	M-4843
San Nicolás 229	M-5222
Gral. Carrillo y Gral. F. Andrade	U-6869
Máximo Gómez 181	M-5030
Máximo Gómez 347	M-4490
Somerueios 26	M-5003
Desagüe 69	U-6767
Ayesterán y Desagüe	U-6966
Oficios 35	M-4253
Víctor Muñoz 92	M-4508

VEDADO

Calle 17 entre E y F	F-6110
Calle 23 y J	F-6100
Ave. Wilson 131, entre las calles 16 y 18	F-6160
Calzada entre Paseo y 2	F-6174
Calle 23 núm. 458, entre 8 y 10	F-6132
Calle 17 esquina a 26	F-6211

VIBORA

10 de Octubre y Josefina	I-7702 e I-7240
10 de Octubre 557½	I-7660
Concepción y Porvenir	I-7306
Pocito y Reyes	X-2351
Sta. Catalina y Cortina	I-7786

JESUS DEL MONTE Y SANTOS SUAREZ

Zapote 24	I-2222
Quiroga y Delicias	I-7772
10 de Octubre 280	I-7378
10 de Octubre 204	X-3033

LUYANO

Calzada de Concha 4	X-2223
Calzada de Luyanó 101, letra A	I-7271
Calzada de Luyanó 211	X-2216

CERRO

San Pablo 36	U-7026
Calzada del Cerro 558	I-7303

NOTA.—Este grupo deberá prestar el servicio público todo el día y la noche de los domingos siguientes: Enero 5; Febrero 16; Marzo 30; Mayo 11; Junio 22; Agosto 3; Septiembre 14; Octubre 26; y Diciembre 7, de 1930.

¿Se Resfría Usted Fácilmente?

La potencia tonificante de las sales minerales y demás valiosos elementos científicamente combinados, hacen del Jarabe de Fellows un reconstituyente de gran alcance que se puede tomar en toda época del año.

Es una señal de debilidad orgánica... Con cada resfrío sus fuerzas se van minando y su organismo queda despojado de resistencia. Fortalézcalo a tiempo con el Jarabe de Fellows, el tónico que puede crear fuerzas en su sistema; estimular su apetito; ayudarle a extraer de los alimentos más poder nutritivo; devolverle su vigor físico y agilidad mental. Tome el Jarabe de Fellows con la confianza que inspiran 60 años de eficacia insólita.

En las Farmacias de 58 países es ***FELLOWS*** *el tónico predilecto.*

JARABE DE FELLOWS

"No alimenta lo que se come, sino lo que se digiere"
No hay estómago que digiera mal, si se le ayuda con una cucharada de
DIGESTÓNICO
Venta en farmacias

PORCELANA Y ESMALTE EN MUEBLERIAS Y FERRETERIAS

NO HAY
ALMORRANAS
POR ANTIGUAS Y REBELDES QUE SEAN QUE NO SE CUREN EN POCOS DIAS POR EL TRATAMIENTO MIXTO
GOTAS **ESCULEOL**
Y BALSAMO **SUELTA**
ALIVIO INMEDIATO
EXITO SEGURO, AUN CUANDO HAYAN FRACASADO LAS DEMAS MEDICACIONES
A. FOURIS - 13. Rue Lacharrière, PARIS. (XI)

ALREDEDOR del MUNDO
5 MESES - 33 PAISES desde **$2000.-** todo incl.
ENERO 6 1931.
Cía. HAMBURGUESA
Monserrate 37 Teléfono A-4878

EXCEMICIDA
MADAME SENTOURE
Maravillosa pomada francesa infalible para eszema, herpes, peoriasis, ácido úrico, etc. Poderoso específico para llagas, úlceras crónicas. ¡Curas asombrosas! Venta Sarrá, Johnson, Taquechel. Depósito: Máximo Gómez 412, Dr. Morist.

M.E.C.D. 2016

REGALOS MENSUALES DE LAS ESPECIALIDADES "GOLIATH"

AGRACIADOS EN EL MES DE ABRIL DE 1930

1.	José Saralegui	Matanzas	543	Etiq.	Un Radio Victor
2.	Joaquín Matos de la Hoz	Habana	475	"	" " Philips
3.	F. Moral	"	360	"	" " "
4.	Robustiano Caso	"	343	"	$10.00 Efectivo
5.	Francisco Chiong y Cía.	"	276	"	" 10.00 "
6.	Alvarez y Villeya	Regla	196	"	" 10.00 "
7.	Larena y Hno.	Habana	163	"	" 10.00 "
8.	José Peñayos	Cerro	154	"	" 10.00 "
9.	Francisco Pérez	Piedrecitas	145	"	" 10.00 "
10.	Generoso Pérez	Marianao	133	"	" 10.00 "
11.	Acevedo y Fernández	Habana	131	"	" 10.00 "
12.	Nicasio Varela Troitiño	Guanabacoa	130	"	" 10.00 "
13.	Miguel Ramos Orduza	Marianao	128	"	" 10.00 "
14.	Antonio Valcárcel	Habana	127	"	" 10.00 "
15	Buenaventura Iglesias	"	127	"	" 10.00 "
16.	Rogelio Alvarez Giménez	Santa Clara	125	"	" 5.00 "
17.	José Cerajido	Habana	120	"	" 5.00 "
18.	Ramón Fernández	"	104	"	" 5.00 "
19.	Jorge Fernández	"	101	"	" 5.00 "
20.	Pérez y Martínez	"	96	"	" 5.00 "
21.	Enrique Santín	Caraballo	93	"	" 5.00 "
22.	Menéndez y Hno.	Habana	89	"	" 5.00 "
23.	Cándido Campa	"	84	"	" 5.00 "
24.	Camilo Fernández	Vedado	83	"	" 5.00 "
25.	José Feito	Luyanó	82	"	" 5.00 "
26.	Luis Torres	Habana	80	"	" 5.00 "
27.	Arenas y Fernández	"	75	"	" 5.00 "
28.	Jesús Rico	Reparto Batista	72	"	" 5.00 "
29.	Avelino García	Habana	70	"	" 5.00 "
30.	José Ma. Rodríguez	"	67	"	" 5.00 "
31.	Agapito Crubeondo	Aguacate (Habana)	60	"	" 5.00 "
32.	F. Fernández e Hijo	Habana	60	"	" 5.00 "
33.	Ubaldo Alvarez	"	60	"	" 5.00 "
34.	Jesús Corral	"	59	"	" 5.00 "
35.	Antonio Landeiras	C Lequeitio, (S. C.)	58½	"	" 5.00 "
36.	Francisco Caldevilla	Ceiba (Marianao)	56	"	" 5.00 "
37.	Celestino Grana	Vedado	56	"	" 5.00 "
38.	Arturo Díaz	Lawton	54	"	" 5.00 "
39.	Manuel Rico	Habana	53	"	" 5.00 "
40.	Pedro J. Cándano	La Sierra (Cienfuegos)	50	"	" 5.00 "
41.	Lidia González de Alonso	Vedado	50	"	" 5.00 "
42.	José Gómez	Habana	50	"	" 5.00 "
43.	Tomás Aldecoa	"	48	"	" 5.00 "
44.	Carlos Jiménez	"	46	"	" 5.00 "
45.	Damián Andrés	La Fé (P. de Río)	45	"	" 5.00 "
46.	Norberto Rodríguez	Cienfuegos	45	"	" 5.00 "
47.	Florentino Arruqada	Habana	45	"	" 5.00 "
48.	Enrique Azpicuesta	"	45	"	" 5.00 "
49.	José Fernández del Raido	"	45	"	" 5.00 "
50.	Salvador Cisneros	"	44	"	" 5.00 "

Se ruega a los señores Concursantes que anteceden se sirvan concurrir personalmente o por delegación a nuestras Oficinas, para entregarles, previa presentación de los vales correspondientes, la carta orden para recoger los Radios o los Premios en efectivo con que han sido agraciados.

PREMIOS PARA EL MES DE MAYO DE 1930

Primer Premio.—Un Radio Víctor.
Segundo Premio.—Un Radio Philips completo.
Tercer Premio.—Un Radio Philips completo.
12 Premios de 10 pesos moneda oficial cada uno.
30 Premios de 5 pesos moneda oficial cada uno.

Obtendrán estos premios aquellas personas que por su orden, presenten mayor número de etiquetas de las Especialidades "GOLIATH", a excepción del primero que, para tener derecho a él, es necesario presentar un minimum de QUINIENTAS etiquetas.

Las etiquetas que tienen valor corresponden a las siguientes Especialidades:

Gran Vino "GOLIATH" (Etiquetas de litro)
Cognac Extra "GOLIATH" (Etiquetas de botella y de litro).
Manzanilla Olorosa "GOLIATH"
"Moscatel Oro "GOLIATH"
Moscatel Extra "GOLIATH'
Gran Anís Dulce "GOLIATH"
Anís Seco Cazalla "GOLIATH"
Aguardiente de Uva "GOLITH"
Amontillado "GOLIATH"
Vermouth "GOLIATH" (Blanco y Torino).

Se admitirán también las etiquetas de medio litro del Gran Vino "GOLIATH" y las de botellas del Moscatel Sitges "GOLIATH", en proporción de DOS por cada UNA de las especialidades expresadas.

MUY IMPORTANTE: Las etiquetas presentadas por Cupones, UNICAMENTE tienen valor para los Comerciantes, una vez verificado el pago de las facturas correspondientes. Las etiquetas fijadas en las botellas sólo tienen valor para los consumidores particulares.

Para más informes: M. CABRERA y Cía., S. en C., San Ignacio 110

LAS ALMORRANAS SE CURAN PRONTO

SIN POMADAS NI OPERACION

Millares de personas que tienen almorranas no saben que es posible obtener rápido y permanente alivio con una medicación interna. Sabido es que ni el bisturí del cirujano ni la aplicación de pomadas, ungüentos o supositorios pueden hacer desaparecer la causa.

Mala circulación de la sangre causa almorranas debido a su estancamiento en el recto que debilita mucho esa parte del intestino grueso. El Dr. J. S. Leonhardt fué el primero en descubrir el remedio y lo receta con el nombre de HEM-ROID. El Dr. Leonhardt administró el remedio a 1.000 enfermos de almorranas con el maravilloso resultado de curar 980 de los pacientes. Sólo después de esa evidente demostración de su eficacia consintió el Doctor en permitir su venta al público en general ne todas las boticas.

No se pierda más tiempo con medicación externa. Cómprese un frasco de HEM-ROID y tómese según las instrucciones a fin de obtener el rápido alivio que han obtenido millares que padecían de almorranas.

Conferencia de G. Maroto

Ofrecerá la segunda el próximo domingo día 11

El domingo 11 en el P. de la Comedia, el notable pintor español Gabriel Garcia Maroto pronunciará su segunda conferencia para los socios de la Hispano-cubana de Cultura, ilustrada con proyecciones que reproducen obras artísticas, sobre el tema «El Arte nuevo en Méjico, Arte y revolución» con el siguiente sumario: La escena artística. Audacia por la conquista del dominio. Arte y política. Artistas y artistas. Arte y revolución. El arte y el pueblo. Camino de ejemplos. Arte y vida. Jerarquías estéticas. Diego Rivera. José Clemente Orozco. Otros pintores. Las Escuelas de Pintura al Aire Libre. La misión estética del pueblo mejicano. Crítica viva. Valoración provisional. Medir y pesar. La existencia máxima.

Aurora Mariño y Alvarez, de 3 años de edad y vecina de Santa Clara número 10, sufrió lesiones de carácter menos grave, con los fragmentos de un plato que se le rompió al sufrir una caída en su domicilio.

IMPORTE DE LOS GASTOS PARA EL TITULO A LOS EXPERTOS OPTOMETRISTAS

Contestando a una pregunta cablegráfica recibida por el señor Rector del doctor Muñoz —de Tampa—ha informado por la misma vía que el importe de los gastos para la expedición del Título profesional a los optometristas que llevan más de cinco años establecidos asciende a $270, incluyendo el sello de $10 que debe adherirse al referido Título profesional.

LA CONDUCTA DE DOS TORCEDORES

Los Sres. Pino y Valdés piden depuración de los ataques hechos

(DE LA VIDA OBRERA)

Un manifiesto de la Sociedad de Torcedores para protestar

Los señores Lucas Pino y Jesús Valdés, Secretario y Presidente de la Federación Nacional de Torcedores, se han dirigido a la Sociedad de Torcedores de la Habana, protestando de la labor insidiosa que se viene realizando en el seno de las colectividades obreras, que tiende a divorciar a los asociados de los Comités Ejecutivos, encontrando elementos que sin pedir razones, les sirvan de instrumentos en esa campaña.

"Mientras esas acusaciones se mantenían en los papeles, sin firmas —dicen — no dimos oportunidad para nada, y contestamos con el silencio pero, en el Mitin que se efectuó en el Nuevo Frontón el día Primero de Mayo, y aprovechando la representación de la Federación, se lanzaron acusacione contra los componentes de este Comité, y muy especialmente contra el Secretario del mismo, calificándolo muy duramente.

En ese Mitin, donde debían exponerse las necesidades y aspiraciones de la clase trabajadora, y laborar por la unión de todos, se convirtió en ataques e insultos a otros trabajadores, llegándose al extremo de golpear a un compañero, porque tuvo el civismo de protestar de las calumnias que desde la tribuna se lanzaron".

Para diafanizar la situación, en una carta dirigida al Secretario de Correspondencia del Comité "Pro Primero de Mayo", significan el deseo de que se depuren los ataques de que fueron objeto en el Nuevo Frontón, en el mitin del Primero de Mayo.

Dicen en uno de sus párrafos, sugerido por el señor Pino:

"Como que en ese Mitin, organizado por los Gremios Obreros y para un fin muy distinto, se emplearon procedimientos incorrectos, para halagar a los trabajadores que desconocen la labor de cada uno de los que están al frente de las colectividades obreras, y al que suscribe, se le hicieron acusaciones durísimas, me veo obligado a exigir que se me prueben las acusaciones lanzadas, para lo cual pido a usted convoque a la mayor brevedad posible a todas las Organizaciones Obreras, y de ser posible a todos los trabajadores de esta Ciudad, a fin de que se depure mi conducta y se diafanice la verdad, ya que en esa reunión podrán mis acusadores (que supongo representantes de colectividades obreras, puesto que hicieron uso de la palabra en el Mitin del día primero de Mayo) con más calma, probar que soy un traidor.

"Es triste que este incidente se haya provocado en un acto como el que efectuamos el Primero de Mayo, cuando en las reuniones habidas se pudo haber aclarado todo, y donde con toda honradez y civismo se habrían depurado los motivos que impulsaron a mis gratuitos acusadores".

LA SOCIEDAD DE TORCEDORES DE LA HABANA

El Ejecutivo de la Sociedad de Resistencia Torcedores de la Ciudad de la Habana, ha editado un Manifiesto, consignando su protesta por los sucesos de Regla, dirigiéndose a los trabajadores en general y a los Torcedores en particular, para que conozcan como sienten y piensan ante lo ocurrido en el barrio ultramarino, y termina diciendo que el derecho a la vida se halla garantizado en todos los países del mundo, y lo menos que deben hacer es exigirlo ellos también.

Habilitados Para el Pago de Matrícula a Alumnos Libres el Próximo Lunes, 26

Hoy se efectuará la segunda sesión universitaria por los alumnos del Dr. Bustamante ante la Soc. Cubana de Derecho

En honor de la Sociedad Cubana de Derecho Internacional se efectuará esta tarde—a las 4—en el Aula Magna la sesión que ofrecen los alumnos de la Cátedra del doctor Antonio Sánchez de Bustamante. Presidente de aquella Institución, con el siguiente programa:

Discurso inaugural, por el señor Natalio Chediak.

La nacionalidad de las sociedades anónimas, por el señor Carlos Smith y Leal.

La doble nacionalidad, por el señor José Portuondo y de Castro.

El divorcio ante el Derecho internacional Privado, por el señor Andrés Castañeda y Padrón.

La Escuela de la Habana, por el señor Pedro G. de Medina y Sobrado.

La unidad de nacionalidad en la familia en nuestro derecho positivo, por el señor Enrique Hernández Corujo.

Leyes de Orden público internacional, por el señor Francisco Sánchez y Muñoz.

De la paternidad y de la filiación por el señor Manuel Sainz y Rey Barreau.

La quiebra en el derecho internacional, por el señor Alberto del Pino Fernández.

El comerciante en el derecho internacional privado, por el señor Oscar Espin y Garriga.

La igualdad civil entre nacionales nal, por el señor Eugenio Llanillo.

La doctrina anglo-americana, por el señor Armando Larrea y Pino.

Lugar que ocupa el Derecho Internacional Privado en el cuadro de las ciencias jurídicas, por el señor Octavio Orta.

El matrimonio en el Derecho Internacional Privado, por el señor Juan A. Michelena.

El Derecho Internacional en el nuevo Código Notarial, por el señor Aurelio Espinosa.

La igualdad civil entre nacionales y extranjeros, por el señor Carlos A. Diago.

Ejecución de sentencias extranjeras, por el señor Héctor Garcini.

Razón de ser del Derecho internacional Privado, por el señor Germán Wolter y Rojas.

Diferencia y analogía entre el Derecho Internacional Público y Privado, por el señor Guillermo Alberni.

El Panamericanismo, por el señor Héctor Carbonell.

SE HABILITARA EL LUNES 26 PARA EL PAGO DE MATRICULA A LOS ALUMNOS LIBRES

La convocatoria de exámenes ordinarios en Junio para alumnos libres en la Universidad próxima ya a ser publicada habilitará como último día para el pago de los correspondientes derechos el lunes día 26, en razón de ser festevo el 25. Dicho plazo comenzará el día 15, jueves próximo.

INVITACION DE LA UNIVERSIDAD DE CALIFORNIA

Ayer recibió el señor Rector una comunicación de la Universidad de California, invitando al Profesorado y alumnos del Alma Mater a las Conferencias que sobre Agricultura están señaladas en aquel Centro en los días 25 a 30 de Agosto próximo.

CONVOCATORIA PARA PREMIOS ESPECIALES

La Sociedad Odontológica de Cuba ha participado al señor Decano de la Facultad de Medicina y Rector de la Universidad las bases para discernir el Premio Especial que ha de ser adjudicado este curso entre alumnos de la Escuela de Cirugía Dental que hubieran obtenido «Sobresaliente» como nota en los ejercicios de Grado. Estos deberán remitir sus solicitudes de aspirantes a dicho premio especial a la Secretaría General del Alma Mater antes del 15 de Julio a las 5 p. m. Deberán acompañar el certificado de sus estudios.

Antes del 15 de Septiembre los aspirantes harán entrega de una «Memoria» y concurrirán del 15 al 25 de ese mes a los ejercicios escrito y práctico, que serán oportunamente señalados.

El Premio Especial consistirá en una Medalla y Diploma de Honor.

Los aspirantes al Premio Especial «Angel Salmoiraghi» deberán presentar sus solicitudes antes del 10 de Junio, en la Escuela de Ingenieros, justificando que han obtenido la nota de «Sobresaliente» en las asignaturas Topografía y Geodesia durante los tres últimos pasados cursos académicos.

Este Premio Especial consiste en un «Nivel de Ingenieros».

ULTIMOS SEÑALAMIENTOS DE EXAMENES PARCIALES EN LA FACULTAD DE DERECHO

El señor Decano de la Facultad de Derecho y de Ciencias Sociales ha accedido a un último señalamiento para los exámenes parciales a aquellos alumnos oficiales que hayan justificado su no comparecencia a la convocatoria respectiva. Estos exámenes se efectuarán del 12 al 17 del actual.

LISTAS DE ALUMNOS ADMITIDOS A LOS EXAMENES DE JUNIO PROXIMO

El Profesor doctor José P. Alacán —que ayer embarcó para Washington, en comisión oficial—ha sido el primer Profesor del Alma Mater que ha remitido al Rectorado y Decanato de su Facultad (Medicina y Farmacia) la lista de los alumnos de su Cátedra que serán admitidos a los exámenes ordinarios de Junio y cuales quedan para los extraordinarios de Septiembre próximo.

LA PRODUCCION DE CAFE EN SANTIAGO DE CUBA

Cuba puede llegar a abastecer su propio mercado, perfectamente

La Comisión Nacional de Estadística y Reformas Económicas, que preside el señor Domingo Espino Carbó ha terminado la preparación de un trabajo estadístico, comparativo, sobre la producción de café en la Provincia de Oriente, durante los últimos cinco años, incluyendo el de 1929.

De dicho trabajo se desprende que el número total de fincas dedicadas al cultivo de café en 1929 ha aumentado en Oriente hasta llegar a 4.067, con un area de plantaciones de 35.920 y rendimiento de 448.281 quitales. El total del producto, vendido en los distintos mercados dentro del territorio nacional produjo a los agricultores la suma de $9.413.60. El número de obreros empleados en estos cultivos es de 22.076.

En años anteriores el número de fincas, su producción y los obreros empleados en los cultivos era inferior, pero el precio de venta superior.

Las zonas de mayor producción de café el año pasado fueron las siguientes: El cobre, con 106.476 quintales; Palma Soriano, con 95,789; Yateras con 64.657 y Alto Songo, con 56.256 quintales.

Como podrá apreciarse, la producción de café en Cuba tiene un halagador porvenir, pues el precio de venta del crudo durante el año de 1929 tuvo un promedio de $33.58 superior al de Centro América, que fué de $33.04 y al de Brasil, que fué de $32.87. Solamente Puerto Rico, superó con un precio de $48.00 el quintal, pero el consumo nacional de café de Puerto Rico, es casi insignificante.

Cuba puede perfectamente llegar a abastecer su propio mercado de café, si se tiene en cuenta que antes del año 1869 figuró en el mercado internacional distribuyendo dicho grano. A ello contribuyen ahora las vas de comunicación que se vienen construyendo y que por lo menos en la Provincia de Oriente, han venido siendo el mayor obstáculo para el desarrollo de tan productiva industria.

Prudencio Jorge Cabrera, del comercio y vecino de San Pablo número 29, fué arrestado por el vigilante 1772, de la 11a. estación, porque al verificarle un registro por habérsele hecho sospechoso, le ocupó una navaja barbera.

Centro de la Propiedad Urbana de la Habana

FUNDADO EN 1881

JUNTA GENERAL

CONVOCATORIA

En cumplimiento de lo que dispone el Artículo núm. 10 del Reglamento y por acuerdo de la Junta Directiva, se convoca por este medio a Sesión Ordinaria a la Junta General para el día 14 de Mayo de 1930 a las 4 de la tarde en el local Social, calle de Tejadillo núm. 32 altos, entre Habana y Compostela.

Los asuntos que se han de tratar son los siguientes:
Memoria de 1929 a 1930.
Elecciones según lo dispone el Artículo 16 del Reglamento.
Asuntos generales.

Para tomar parte en la votación es indispensable el acreditar la condición de Asociado mediante la presentación del último recibo de la Cuota Trimestral.

Habana, a 30 de Abril de 1930.

FRANCISCO ANDREU,
Secretario, Contador.

EDIFICIO 23 y M

A la entrada del Vedado.

Apartamentos amplios y cómodos. Esmerado servicio. Garage. Elevadores día y noche. Visítelo y avísenos para informarle. O'Reilly 11, Dpto. 506. Telf. A-4623. Sr. Toyos.

MADRE, DÉLE AL NIÑO, SOLA O CON EL PECHO **LECHE KEL** Y AUMENTARA SU DESARROLLO Y NUTRICION

M.E.C.D. 2016

ESTA TOMANDO GRAVES PROPORCIONES EL ANUNCIADO BOYCOTT A LAS FIRMAS DE GRAN BRETAÑA, EN TODA LA INDIA

Se cree que la situación de anormalidad que existía en Bombay, está dominada. Las fuerzas han sido acuarteladas

CERCA DE CALCUTA ATACAN UNA ESTACION DE POLICIA

El Secretario de Estado para la India, dijo en la Cámara de los Comunes que reina tranquilidad en la parte rural

BOMBAY, Indostán, Mayo 7. (AP.) La amenaza de un boycott general en toda la India a las firmas británicas parece ser la característica de la campaña de Mahatma Gandhi para la desobediencia civil.

Las autoridades comienzan a ver con cierta aprensión el movimiento realizado por ciertas organizaciones comerciales del Indostán consistente en declarar el boicot a todas las firmas inglesas que hacen negocios en la India.

Los hombres de negocios indostánicos según se dice, no habían permitido nunca que sus ideas políticas influyeran en las relaciones comerciales con los británicos, pero el boicot que se pretende declarar a las firmas inglesas no puede por menos que deseorganizar las relaciones comerciales y producir represalias por parte de las víctimas del boicot.

Bombay estuvo tranquilo hoy. La excitación ha cedido lo bastante parpermitir el acuartelamiento de las tropas que prestaban servicio de patrulla por las calles de la ciudad, especialmente las de los barrios habilitados por indostánicos. Las fabricas de tejidos de algodón vuelven a trabajar como en época normal.

En los centros oficiales se cree que la situación está dominada por completo en Bombay. Los observadores oficiales dicen, sin embargo, que sería una locura profetizar que los elementos partidarios de la violencia que figuran entre los simpatizadores de Mahatma Gandhi no intenten volver a perturbar el orden.

No se ha dejado sentir hasta ahora la necesidad de enérgicas medidas en esta ciudad. Las procesiones y mítines se han efectuado, por regla general, de manera ordenada. Los mahometanos o parsís o adoradores del fuego, se han abstenido de tomar parte en los mismos.

Las autoridades consideran que la Ordenanza de la Prensa surte efectos en Bombay y que ha impedido que se exacerbara el tono de las publicaciones, relevando al gobierno de tomar medidas contra los periodicos.

Se espera con interés el desenvolvimiento de las intenciones de V. J. Patel, ex-Presidente de la Asamblea Legislativa. Son muchos los comentarios que se hacen referentes a si actuará de manera que obligue al gobierno a limitar sus actividades.

Gran significación se atribuye al enfasis de la nota que se ha publicado referente a la necesidad de boicotear los productos extranjeros, especialmente los británicos, creyéndose que Patel propondrá a la Comisión del Congreso nacionalista de la India el boicot como un medio más práctico para crear dificultades al gobierno que las violaciones de las leyes de la sal.

Las residentes ingleses, teniendo en cuenta que las autoridades han logrado hasta ahora dominar la situación, creen que el gobierno declarará ilegales las organizaciones del Congreso nacionalista, como ha hecho en Peshawar.

Si este paso se da significará el arresto de muchos jefes y agitadores del movimiento de la desobediencia civil y la consiguiente eliminación de lo que se considera como una amenaza a la autoridad.

ATACADA UNA ESTACION DE POLICIA

CALCUTA, Indostán, Mayo 7. (A. P.)—Un grupo numeroso de indostánicos invadió la estación de policía de Hamaghjt, situada a 45 millas de Calcuta con el objeto de poner en libertad a los voluntarios de la desobediencia civil que habían sido arrestados por atacar a los vendedores de periódicos.

Varios sub-inspectores, policías y personal de las oficinas resultaron heridos.

La muchedumbre derribó las puertas de hierro, pero no pudo avanzar más. Veinticinco personas fueron arrestadas, y la estación se encuentra custodiada ahora por un fuerte contingente de agentes armados.

REINA TRANQUILIDAD EN LA PARTE RURAL DE LA INDIA

LONDRES, Mayo 7. (AP.)—Con pocas excepciones, la parte rural del Indostán está tranquilo, según dijo hoy Wedgwood Benn, secretario de Estado para la India en la Cámara de los Comunes esta tarde, después que el ex-primer ministro Baldwin pidió al gobierno que hiciera algunas declaraciones acerca de las condiciones en que se halla el Indostán.

Mr. Benn dió cuenta de las perturbaciones ocurridas en distintas secciones del país y agregó:

«Debe notarse que excepto en ciertas partes de la Presidencia de Bombay y en un sólo distrito de la provincia noroeste, donde existen condiciones especiales, no han ocurrido desórdenes en las areas rurales.

«Además, las comunidades muslimes en general se mantienen alejadas de toda participación en la campaña de desobediencia civil.

«La grave huelga de los obreros ferroviarios del Ferrocarril Peninsular, ha terminado, como también la huelga de los conductores de vehículos en Calcuta, que tuvo su origen en cuestiones que nada tienen que ver con las recientes actividades políticas.

«Deseo agregar una palabra de tributo, al cual estoy seguro se sumará la Cámara, a los oficiales y soldados que se encuentran luchando con grandes dificultades, además de expresar la confianza que tiene el gobierno en el Virrey.»

Grandes aplausos acogieron las palabras del secretario de Estado para la India, pero Mr. Baldwin dijo que deseaba preguntar a la Cámara si suponía que el gobierno apoyaría por todos los medios al Virrey y al gobierno del Indostán «en estos momentos de prueba».

FUE TRANQUILO EL DIA DE AYER

LONDRES, Mayo 7. (AP.)—Con la rapidez con que comenzaron, terminaron los desórdenes estallados en la India. El martes hubo una serie de luchas y encuentros, algunos de mucha violencia. Hoy quedaron reducidos a unas cuantas colisiones aisladas.

La peor de ellas, que costó nueve vidas, ocurrió en Chittagong, teatro el 18 de abril de un combate en el que murieron dos europeos y varios nativos. Nuevamente la policía se vió obligada a actuar en Calcuta. Una muchedumbre asaltó allí una estación policiaca, destrozando las puertas. Varios vigilantes sufrieronron lesiones, y se hizo 25 arrestos.

Noticias oficiales de Simla dicen que el Cuarto Batallón de Infantería disturbios del martes. En el hospital civil asistieron 96 personas.

En Delhi las patrullas de caballería e infantería y los automóviles blindados recorrían hoy las calles.

La llegada de V. J. Patel a Bombay y su proclama de boicoteo contra todos los artículos ingleses, fué la nota saliente de allí, aunque no se sabe en que forma han acogido los partidarios de Mahatma Gandhi la iniciativa de Patel.

La tranquilidad relativa existente en Bombay fué alterada por el ataque de las turbas contra los obreros textiles que pretendían reabrir un taller de telares.

El Gobierno sigue evitando las declaraciones que puedan inflamar a las multitudes. Se dice que los elementos moderados de la India siguen apoyando a las autoridades, y que se espera mucho de la discusión en «mesa redonda» de los asuntos del país.

Hasta ahora las fuerzas gubernamentales sólo han sufrido una baja: el inglés muerto en Peshawar, lo cual se considera como un síntoma muy favorable. Se ha desmentido en Poona que el Cuarto Batallón de Infan-tería de Mahratta se haya negado a marchar hacia esa ciudad. Noticias semejantes de Allahabad informan que la policía de Bonarés permanece leal, y que hasta el momento no hay motivos de insubordinación.

Como no se ha sabido nada de la Prisión de Yeroda, se entiende que Mahatma Gandhi prefiere guardar silencio, o que la censura no permite que se conozca ninguna manifestación del caudillo de la desobediencia civil.

Los diversos informes recibidos de todos los lugares de la India revelan que los partidarios de Gaudhi parecen haber pasado la crisis de cólera que causó entre los indígenas el arresto de aquel.

Los europeos pasaron el día de hoy tranquilamente en todas las ciudades de la India.

Los desórdenes del martes en Delhi ocurrieron frente a las oficinas del Gobierno, cuando una gran muchedumbre se reunió frente al edificio, donde había un destacamento de voluntarios. Al ser agredidos éstos por la muchedumbre, contestaron con sus bayonetas, hiriendo a más de treinta hindus en el primer choque.

Posteriormente un sentío atacó tres camiones de la policía. Dos de ellos pudieron avanzar bien bajo la pedrea, pero el tercero quedó cogido en medio de la multitud, siendo necesario que los vigilantes hicieran una descarga para que la turba retrocediese asustada.

Arengando a cien mil personas en Bombay hoy por la noche, V. J. Patel, hombre le gran influencia, ex-Presidente de la Asamblea y al que se considerará el sucesor de Gandhi mientras este siga preso, declaró que el boicoteo de los productos ingleses es la parte más importante de la campaña de desobediencia civil.

—Quiero luchar contra el Gobierno en todos los frente—dijo Patel en su arenga—No debemos dejarlo en paz en ninguna parte. No quiro tregua para mí, ni para el enemigo. Mientras no estemos irritando o perjudicando al Gobierno, estamos desperdiciando nuestras vidas. Es preciso que salgamos para siempre de la actual situación.

Ratificado el Plan de Young por Italia

Sólo falta la sanción de Inglaterra para su vigencia

ROMA, mayo 7. AP. Italia ratificó hoy el Plan de Young, para las reparaciones por Alemania, siendo efectiva la sanción desde el 5 de mayo de 1930.

Sólo falta la ratificación de Inglaterra para que el Plan esté en plena vigencia, es decir, para que esté resuelto de una vez el gran problema de las deudas alemanas, consecuencia de la gran guerra.

Entonces el Banco Internacional de Pagos quedará en manos de los hombres de negocios. Recientemente quedó organizado en Basilea, Suiza, su residencia oficial.

LA POSIBILIDAD DE CRISIS BURSATILES

El Presidente de la Bolsa de N. York previene a banqueros

NUEVA YORK, mayo 7. (AP) E. H. G. Simmons, presidente de la Bolsa de Nueva York, en un informe anual correspondiente al pasado año, sugiere que las casas bancarias dedicadas a negocios de inversión se prevengan contra futuros pánicos bursátiles, estudiando los métodos de las organizaciones mercantiles e industriales.

Mr. Simmons señala nuevamente la enorme emisión de nuevos valores durante el mes de septiembre, particularmente por los trusts de inversión y compañías, como una de las causas inmediatas del crash de otoño, y recomienda que se adopten medidas para impedir la congestión de los canales financieros amontonando grandes y numerosas emisiones sin dar al público el tiempo necesario para digerirlas.

«Si los excesivos inventarios han sido la causa de los pánicos comercial y bursátil—dice—acaso la comunidad financiera puede beneficiarse por métodos que la comunidad mercantil e industrial han ideado en recientes años para impedir la congestión y la crisis, manteniendo ligeros inventarios y ajustando la producción a la demanda inmediata.

«Este completo éxito de la técnica mercantil se ha basado, por supuesto, en la compilación y hasta publicación de estadísticas relevantes. Aunque las estadísticas bursátiles jamás ocasionan alzas ni bajas en las cotizaciones, pudiera llamarse más la atención hacia ellas al objeto de impedir nuevos pánicos».

Estas fotografías fueron tomadas al lanzarse al agua, en Gosport, Hans, Inglaterra, el «Shamrock V», goleta en que el famoso deportista Sir Thomas Lipton tratará, este año, de conquistar la copa América. Dentro del círculo están el Rey del Té y la Condesa de Shaftsbury, que actuó como madrina en la ceremonia del lanzamiento.

LOS PROGRESOS DE LA HIGIENE MENTAL EN CUBA Y EN MEXICO FUERON TEMA DEL CONGRESO QUE SE EFECTUA EN WASH'TON

El delegado de Cuba, Dr. Lancís, se refirió a la higiene preventiva en el campo, informando respecto a Cuba

EL PROGRAMA QUE HA ACORDADO LA NACION AZTECA

El Secretario del Interior de E. U., Mr. Wilbur invitó a los delegados hispano-americanos y de otros países a un té

WASHINGTON, mayo 7. (AP) Los progresos de la higiene mental en Cuba y México fueron anunciados hoy a los especialistas de más de cincuenta países que asisten al primer congreso internacional de higiene mental.

El doctor Ricardo Lancís, vicepresidente de la Liga de Higiene Mental de Cuba dió a conocer las primeras medidas que se han adoptado en su país al referirse a la primera institución fundada en Cuba para recoger a los niños abandonados.

El doctor Samuel Ramírez Moreno, representante de México, habló al Congreso de los problemas de sanidad e higiene mental en su república y de las soluciones que están recibiendo.

Los delegados hispano-americanos y de otros países, reunidos en esta capital para estudiar durante la presente semana los problemas de la deficiencia mental, fueron invitados esta tarde a un té dado por el secretario Wilbur del departamento del Interior y su esposa, auxiliados por Charles James Rhoads, Comisionado de las Antillas, y su señora.

Mañana los representantes hispano-americanos serán recibidos en la Unión Pan-Americana por el doctor Leo S. Rowe, director general, y los miembros de las distintas delegaciones serán obsequiados entre sesiones por los diplomáticos y funcionarios del gobierno.

Los problemas de sanidad e higiene mental y el programa que ha acordado México está de acuerdo con las condiciones especiales de dicho pueblo, según dijo el doctor Moreno en la sesión general de esta tarde en la que se trató de la higiene mental desde un amplio punto de vista internacional.

El delegado mexicano llamó la atención hacia el «Centro de Higiene Mental, que se encuentra sometido a la supervisión del departamento de Sanidad Pública y se extiende a todos los estados de la Federación por medio de comités que funcionan en las principales ciudades y en los pueblos importantes, así como hacia el establecimiento, desde hace seis meses, de «La Comisión Nacional para la protección de la Infancia», cuyo objetivo principal es el cuidado de la salud mental de los niños y de la población escolar.

Tomando parte en la discusión general sobre delincuencia y la higiene mental del castigo así como las funciones y problemas de la institución penal correccional, el doctor Lancís puso de relieve el lugar que ocupa la higiene preventiva en el campo, dió cuenta a los delegados de la consistente labor que se ha realizado a ese fin en Cuba, declarando que el cuidado organizado de la niñez desgraciada es el mejor medio de defender a la sociedad de la delincuencia de mañana.

El delegado cubano trató largamente, también, de los factores que llevan al crimen y citó la necesidad de que se dirija la inteligencia de los posibles delincuentes por canales adecuados y útiles.

El doctor Francisco María Fernández, secretario de Sanidad de Cuba y presidente de la Liga de Higiene Mental, que fué llamado anoche a Nueva York, se espera que regrese a Washington a tiempo de participar en los tres días de sesiones que restan al Congreso.

Se Harán Películas Habladas en Berlín

El grupo Max Reinhardt-Curtis adquirió la Terra Film Company

BERLIN, mayo 7. AP. Para realizar el proyecto de una empresa cinegráfica que suministre a Europa películas parlantes hechas por europeos y para estos, el grupo Max Reinhardt-Curtis Melnitz adquirió hoy la Terra Film Company, propiedad del Trust alemán de los tintes. No se sabe la cantidad pagada.

Se dice que probablemente las primeras películas habladas que produzca el nuevo grupo serán una nueva versión de la ópera de Offenbach "Vie Parisienne" y dos operetas que producirá Herr Titjen, superintendente del Estado de la Opera de Prusia.

Llegó a New York la Flota del Atlántico

Fondeó en el Río Hudson formando una larga fila

NUEVA YORK, mayo 7. AP. Hoy llegó a Nueva York el nucleo de la flota del Atlántico. La poderosa línea de buques fondeó en el río Hudson, formando una larga fija que se extiende desde la calle 57 hasta Yonkers, población situada 25 millas más arriba de New York.

Unos treinta mil marineros bajaron a tierra francos de servicio, para disfrutar de unas horas de asueto, después de largos meses de maniobras en el Mar Caribe.

Siete acorazados de línea y nueve cruceros con el California a la cabeza, entraron en New York por la mañana, seguidos por una serie de buques auxiliares y varias flotillas de destructores. En el acorazado Texas iza su insignia el almirante Pratt, comandante en jefe de la flota.

EL DESASTRE DE PEGU Y RANGOON

Cuando haya comunicaciones se sabrá el número de víctimas

RANGOON, Burma, Mayo 7.—(AP).—El último recuento de víctite etaoin shrdlu cmf cm vbg vbgkj mas en el distrito de Burma, duramente castigado el lunes por un terremoto y un ras de mar, hace subir el número de muertos a cuatrocientos en Pegu y a 200, comprendiendo los heridos en Rangoon.

Las autoridades esperan que cuando se restablezca las comunicaciones, se sabrá ciertamente el número de desgracias de uno de los mayores desastres de la historia de Burma.

PRESUPUESTO DE MARINA DE E. U.

Suprimido de su dictamen todo lo que se refiere al Desarme

WASHINGTON, Mayo 7.—(AP).—Al aprobar el presupuesto del departamento de Marina, que sube a la cifra de $377,036,000, la Comisión de Hacienda de la Cámara de Representantes suprime de su dictamen todo cuanto pudiera referirse a la conferencia naval de Londres celebrada recientemente.

En lugar de la parte destinada a la conferencia, el dictamen dice:

"El tratado que ha sido sometido a varias potencias como resultado de la conferencia naval de Londres espera la ratificación del Senado, y de aquí que la Comisión no haya tratado de estudiar los créditos para la marina de guerra a la luz ed los acuerdos de la capital inglesa.

"La Comisión solo ha tenido en cuenta un factor, anticipándose a la ratificación, a saber, la sustracción de $400,000 para el comienzo del tercer bloque de cinco cruceros. Además de esto, la Comisión ha considerado que sería mejor evitar toda anticipación a la posible resolución del Senado y permitir las reducciones que sean posibles en el caso de que la ratificación sea hecha por la administración durante el año fiscal. Aunque se ha hecho una deducción de $400,000 en el presupuesto, correspondiente dicha cantidad al comienzo del tercer bloque de cruceros, el proyecto de ley está redactado de tal manera, concediendo autorización al gobierno para disponer de fondos no sujetos a obligaciones para aumentar la armada, que en el caso de que el tratado no sea ratificado, será posible evitar toda demora para proceder a la construcción de los mismos".

LOS DOS PARTIDOS QUE LUCHARAN EN LAS ELECCIONES GENERALES DE SANTO DOMINGO SE HACEN MUTUA ACUSACION

Los Generales Trujillo y Estrella Ureña declaran que los comicios serán imparciales y que están preparados para todo

RELACIONES DIPLOMATICAS DE BOLIVIA Y PARAGUAY

Delimitación de fronteras entre Perú y Bolivia en las orillas del Lago Titicaca. Tren hundido en la obra del P. de Callao

SANTO DOMINGO, Mayo 7. (AP).—Faltan solamente nueve días para las elecciones generales dominicanas. Los dos candidatos presidenciales están ya en la capital.

El General Rafael L. Trujillo, postulado por el grupo que se adueñó del poder al caer el Presidente Horacio Vázquez, ha declarado que se encuentra aquí para vigilar a los oposicionistas, ya que se rumora que pretenden pedir la posposición de los comicios fijados para el 16 de mayo.

Los adversarios de Trujillo, o sea la oposición, dicen que son hostilizados de continuo por los gubernamentales, que controlan el ejército. Federico Velázquez y Angel Morales, candidatos de la Alianza o Partidos Nacionales Progresistas, dicen que no se atreven a arriesgar sus vidas haciendo propaganda por el interior de la República.

Por su parte el General Rafael Trujillo y el General Rafael Estrella Ureña, su compañero de candidatura, afirman que las elecciones serán imparciales y libres. El primero dice:

—Me informan que los oposicionistas se lanzarán a una revolución el día de los comicios o después. Si es así, aplastaremos el movimiento en dos horas, y todos los revolucionarios serán detenidos en cinco. Estamos tan preparados para hacerlo, como para celebrar elecciones imparciales.

El jefe del gubernamentalismo dice que los oposicionistas están utilizando la Junta Central Electoral como palanca para posponer las elecciones, agregando que tres miembros de ese organismo, amigos de la oposición, han renunciado a sus cargos, para crear la impresión de que la Junta no puede ser reorganizada a tiempo para actuar co nimparcialidad y eficiencia, pues ha de disponer de doce mil hombres para atender el día 16 las Mesas Electorales, a razón de cinco para cada Mesa.

Velázquez y Morales han contestado, por su parte, que los miembros de la Junta han dimitido porque entienden que no puede haber elecciones imparciales mientras las fuerzas militares al servicio de Trujillo participen activamente en política. Los tres dimisionarios no han querido hacer declaraciones.

El General Trujillo también declara que el ex-Presidente Vázquez todavía quiere gobernar en Santo Domingo, empleando a Velázquez y Morales como instrumentos, pero el aludido ha manifestado que está muy enfermo para mezclarse en la política, y que no piensa ni siquiera votar en estas elecciones.

TERRIBLE ACCIDENTE A UN OMNIBUS EN HONDURAS

TEGUCIGALPA, Honduras, Mayo 7. (AP).—Un ómnibus en el que viajaban seis niños se destrozó contra una pared cerca del aeródromo de Toncontin, pereciendo el chófer y una hijita del abogado Arturo Humberto Montes, y sufriendo heridas otros cinco niños, que están en el hospital, casi agonizantes.

BOLIVIA Y PARAGUAY REANUDAN SUS RELACIONES DIPLOMATICAS

LA PAZ, Bolivia, Mayo 7. (AP).—Hoy embarcó rumbo a la Asunción, vía Buenos Aires, el nuevo ministro boliviano en el Paraguay, don Luis Fernando Guachalla.

Numerosas personas amigas y funcionarios oficiales concurrieron a la estación de Chijini para despedirle.

En el banquete q. ofrecieron anoche destacados elementos al ministro Guachalla, este pronunció un discurso cuyos párrafos más culminantes son:

"Ninguna misión podía halagar más mis sentimientos de patriota y de americano, pues ella implica el abrazo de dos pueblos distanciados en hora ingrata y vueltos hoy hacia el cauce de entendimientos fecundos. cuna de la paz y de la armonía internacionales.

"Tal vez sea mi juventud un factor que pueda coadyuvar al triunfo de la buena ausa, pues honran a la juventud boliviana sus arraigados sentimientos de franqueza y de profundo americanismo.

"Qué mejores armas, señores, para lograr advenimientos que sean precursores de un resurgimiento común entre los dos pueblos que reanudan sus interrumpidas relaciones diplomáticas".

PERU Y BOLIVIA DELIMITAN SU FRONTERA DEL LAGO TITICACA

LA PAZ, Bolivia, Mayo 7. (AP).—El diario "La Razón" publica hoy el mapa de delimitación de fronteras entre Perú y Bolivia en las orillas del lago Titicaca, trazado por las comisiones delimitadoras de ambos países.

El mapa fué sometido a la consideración de los dos gobiernos y fué proporcionado al periódico "La Razón" ytambién a "El Diario", que lo publica igualmente, por el coronel Mariaca, comisario boliviano de la delimitación.

Entrevistado el coronel Mariaca por "El Diario" sobre las condiciones de la nueva demarcación, dijo que las compensaciones proyectadas para regularizar la antigua e intrincada delimitación consisten en que Bolivia adquiere 18 kilómetros de orilla del lago Titicaca a cambio de siete que cede al Perú. En cuanto a las superficies cedidas, son rigurosamente iguales, pues ambas abarcan 2,100 hectareas.

Refiriéndose a la protesta de los vecinos de Tapoje, por haber sido incluídos en la cesión proyectada del Perú, dijo que tal cesión permitirá que se construya un puerto en Parquipuquio y de allí un camino directo a Copacabana por territorio exclusivamente boliviano, sin que ocurra, como en el actual camino que pasa, dos veces por territorio peruano.

Interrogado el coronel Mariaca sobre las poblaciones que pasarían a poder del Perú, dijo que poblaciones propiamente dichas no pasarán, pues se trata simplemente de comunidades flotantes que a menudo se ausentan, dejando sus tierras por espacio de muchos años. Bolivia cede, según el proyecto las comunidades de Tapojo con 630 hectareas, Pajano con 745. Yaurinazo con 121, Ullaraya con 132 y un fracción de la finca "Viluyo" adquiriendo en cambio pleno dominio sobre las comunidades de Kalata y Ojjes que tienen 1232 hectáreas, Chiquipata con 423 y Chilaya con 474.

El periódico "El Diario" agrega:

"Por el gráfico que publicamos se verá que la línea de frontera proyectada tiene mejores condiciones que la que subsiste actualmente, habiéndose evitado la irregularidad de conformación de esas degiones por medio de compensaciones mutuas que aseguran a Bolivia mayor dominio en la peninsula de Copacabana".

El Gobernador, en una comunicación dirigida hoy al Presidente Ortiz Rubio, dice que las tierras de labor son abundantes en la provincia y recomienda que se envien a ellas a los obreros sin trabajo.

TREN HUNDIDO EN LAS OBRAS DEL PUERTO DEL CALLAO

CALLAO, Perú, mayo 7. AP. Un tren que arrastraba varios carros cargados de piedras se volcó inesperadamente en el fango de las obras del puerto del Callao debido a que cedieron varios pilares. El maquinista y otros cuatro empleados del ferrocarril que se hallaban en el tren en el momento del accidente escaparon milagrosamente con vida debido a que se dieron cuenta a tiempo del accidente.

Suelen ocurrir, en la vida real, acontecimientos que parecen desprendidos de los cuentos de hadas. Sirva de ejemplo el matrimonio de esta pareja. Es ella Vivienne Huntington, muchacha de 27 años de edad y heredera de una gran fortuna. El es Alfred Cecil Durban, mozalbete que cuenta 21 años escasos y que hasta hace pocos meses se ganaba la vida, en Inglaterra, vendiendo periódicos. El amor no reconoce barreras sociales. Vivienne se enamoró de Alfred y los tórtolos se casaron en Londres. Montarán su residencia en Toronto, Canadá.

EL PROXIMO DOMINGO INICIA SIDAR SU VUELO MEXICO-B. AIRES

EL NOMBRAMIENTO DEL JUEZ PARKER RECHAZADO, AYER

El Senado de los Estados Unidos no aceptó que fuera Magistrado

POR 41 VOTOS CONTRA 39

Esta decisión fuerza a Hoover a buscar a un nuevo candidato

WASHINGTON, mayo 7. AP. Por primera vez en treinta y seis años el Senado de los Estados Unidos se negó hoy a confirmar un nombramiento de magistrado del Tribunal Supremo, rechazando el del juez John J. Parker, de Carolina del Norte, por 41 votos contra 39.

Esta decisión fuerza al Presidente Hoover a buscar otro funcionario para el importante cargo, dejado vacante por la muerte del magistrado Edward T. Sanford. Hoy por la noche se decía en la Casa Blanca que Mr. Hoover tiene algo que decir sobre lo resuelto por el Senado, aunque no se cree que vuelva a nombrar a Mr. Parker, al que defendió con firmeza de todos los ataques.

La oposición al juez Parker la manifestaron los senadores Borah y Norris, ambos republicanos, basando su hostilidad en un fallo injusto de Parker contra los mineros.

La Federación Americana del Trabajo protestó con gran vigor del nombramiento de Parker, como también lo hizo la Asociación Nacional para el Progreso de la Raza de Color, la que convirtió en arma peligrosa del discurso pronunciado por el juez en 1920, siendo candidato a Gobernador, en el que dijo que los hombres de color no estaban preparados para asumir responsabilidades de gobierno.

La hostilidad combinada de los dos grupos causó la división de los elementos republicanos, y la derrota de Mr. Parker, por el estrecho margen de dos votos.

El debate fué tan reñido y los argumentos se sucedieron en tal forma, que hasta el mismo momento de la votación nadie se atrevió a vaticinar cuál sería la suerte del caso. Los resultados demostraron que todo augurio era aventurado.

Las galerías del Senado estaban llenas de público, por la enorme espectación que despertó el asunto.

OBRAS DE DRAGADO

Por el ingeniero Jefe de Mejoras en Ríos y Puertos, se confecciona el proyecto y pliego de condiciones, para las obras de dragado en el Vertedero de Tallapiedra.

LAS ELECCIONES DE MONACO, NULAS

El Príncipe Luis declara que son inconstitucionales

MONTE CARLO, mayo 7. AP. El Príncipe Luis de Mónaco ha anulado la elección del Consejo Nacional escogido el domingo pasado por los delegados electos el 30 de marzo, basándose en que el procedimiento fué inconstitucional.

Los delegados se reunirán nuevamente el 17 de mayo para elegir el Consejo Nacional, que tomará posesión el 8 de junio, siempre que el Príncipe apruebe la forma en que se le elija.

La anulación del acto del domingo último no significa que haya nuevos comicios en Mónaco. En los celebrados el 30 de marzo el partido del Príncipe Luis, dirigido por el alcalde Eugene Marquet, obtuvo una victoria abrumadora.

Los políticos monagascos han llamado la atención general recientemente, por sus violentas discusiones. El Príncipe Luis ha llegado a amenazar con la abdicación, harto de enredos y de luchas bizantinas por la disposición de los ingresos que produce el Casino de Monte Carlo. El triunfo de Marquet parece haber resuelto la mayoría de las dificultades, aunque los hechos están demostrando que quedan algunas muy serías.

En Mónaco gobiernan el Príncipe, un Gabinete y un Consejo de Estado, así como un consejo nacional legislativo, formado por miembros electos popularmente cada cuatro años.

Será un Gran Vuelo Directo

El aviador Pablo Sidar, se propone emprenderlo, el día 11

CIUDAD MEXICO, mayo 7. AP. El córonel Pablo Sidar, as de la aviación mexicana, decidió hoy iniciar su vuelo sin escalas México-Buenos Aires, al amanecer del próximo domingo 11 de mayo.

Sidar esta haciendo pruebas con el aparato en el rancho de Cerro Loco, Estado de Oaxaca. El jueves quedará concluida la pista especial para el despegue del aeroplano.

La Labor de la U. P. Americana

La Junta de Gobierno celebró una sesión de gran trabajo

WASHINGTON, Mayo 7. (AP.)—Felicitado por el Secretario de Estado Stimson y por sus colegas del cuerpo diplomático el doctor Enrique Olaya Herrera, presidente electod de Colombia y Ministro Plenipotenciario de este país en Washington, asistió hoy a una de las sesiones más laboriosas que haya celebrado la Junta de Gobierno de la Unión Pan Americana.

El Secretario Stimson, quien presidió, dijo que veía entre los miembros que rodeaban la mesa «un nuevo cargo, pero no un hombre nuevo», felicitando después al señor Olaya Herrera por el señalado honor de que le han hecho objeto sus compatriotas, al elegirlo jefe del Ejecutivo.

La reunión duró tres horas. Los acuerdos fueron mucho y diversos

Uno de ellos fué señalar el 14 de abril, aniversario de la fundación de la Unión como Día Pan Americano. Y otros señalar para 1932 la reunión del Congreso Pedagógico Pan Americano, en Santiago de Chile; fijar para el 8-20 de septiembre próximo la Conferencia Inter-Americana de Agricultura, en Washington, y para el 20-28 de abril de abril de 1931 la Segunda Conferencia Pan Americana de Directores de Sanidad.

Se trató de un informe sobre el Faro de Colón, explicando que se ha hecho saber a los concursantes que deben enviar diseños para la construcción del faro, edificios circundantes y alrededores del Monumento, en partes separadas.

La jornada terminó autorizándose al doctor Leo S. Rowe, Director General de la Unión Pan Americana, para que pida al Ministro de Instrucción Pública de cada una de las Repúblicas americanas, que adopte medidas para constituir un Consejo Nacional de Cooperación Intelectual, de acuerdo con la ley orgánica del Instituto Inter-Americano de Cooperación Intelectual que se constituyó en el Congreso de rectores y educadores de la Habana, de febrero último.

66 Víctimas del Tornado de Texas

Más de cien heridos son asistidos en los hospitales

DALLAS, Estado de Texas, Mayo 7.—(AP).— Abriéndose paso a través de las ruinas dejadas tras sí por el terrible tornado del martes en Texas, las cuadrillas de salvamento habían sacado esta noche de entre los escombros 66 cadáveres. En los hospitales ya había más de cien heridos sometidos a asistencia médica.

No se ha podido calcular el número de personas que han quedado sin hogares, aunque se calcula que el meteoro causó daños materiales por valor de medio millón de pesos.

Lo súbito del fenómeno explica siempre el gran número de víctimas que causa. Los tornados descargan sin previo aviso y sin que sea posible anunciarlos, y los modestos edificios que sienten su furia apocalíptica se desploman como si fueran de papel, cayendo sobre las personas que estén en su interior.

Un grupo de salvamento encontró hoy en una casita próxima a Runge nueve cadáveres de una misma familia. En esa misma aldea hubo otros 17 muertos y más de 60 heridos.

Frost, otra pequeña población de Texas, fué la más castigada: Veinticinco de sus habitantes murieron y el barrio de los negocios quedó en ruinas.

LA UNION POLITICA ENTRE EL CANADA Y ANTILLAS INGLESAS

Lord Elibak se pronuncia contra ella, en la Cámara de los Lores

NO ES DE CONVENIENCIA

Muchas maneras tiene el Canadá para prestar ayuda a las Islas

LONDRES, Mayo 7.—(AP).— La unión política entre el Canadá y las Antillas inglesas no sería conveniente para el Dominio ni para éstas, declaró hoy ante la Cámara de los Lores, durante el debate sobre la difícil situación en que está la industria azucarera antillana. Lord Elibank, quien ha desempeñado varios puestos administrativos importantes en América.

Lord Elibank participó en el primer convenio comercial entre Canadá y esas Antillas, siendo Gobernador de San Vicente, en 1910. Hoy se refirió a las muchas maneras de que el Canadá puede ayudar a las Islas, pidiendo que se dé más amplitud al acuerdo comercial.

—En un decenio— dijo Lord Elibank— el Canadá puede tener unos veinte millones de habitantes. Entonces podrá absorber todo lo que produzcan las islas.

El orador agregó que las Antillas británicas deben esperar de Inglaterra la ayuda que necesiten, pero al mismo tiempo deben tender a crear los más estrechos lazos que les sea posible con el Canadá, por ser éste su mercado natural.

Lord Plymouth, subsecretario de Estado para los Asuntos Canadienses, en 1929, afirmó después que la industria azucarera de las Antillas británicas está siendo destruída bajo la vista del Gobierno inglés. Lord Olivier, par laborista, volvió a atacar la política británica en las Antilas.

Heridos en Jacmel, Haití, en Disturbio

PORT-AU-PRINCE, Haití, mayo 7. (AP) Se ha recibido la noticia de que las acusaciones de incendiarismo que se hicieron dos grupos de políticos en Jacmel, el lunes por la noche, fueron el motivo de un disturbio que causó heridas secundarias a veinte personas. La Guardia de Haití restableció el orden el martes.

En Port-au-Prince hubo varios incendios el mes pasado. El uno de ellos la residencia del coronel Richard Cutts, de la Infantería de Marina de los Estados Unidos que quedó destruída, y poco después un cine y dos casas inmediatas corrieron la misma suerte.

VIVAS AL CROATA VLADIMIR MATCHEK

El juicio en que se le juzga, interrumpido por partidarios

BELGRADO, Yugoeslavia, mayo 7. AP. Doce partidarios del doctor Vladimir Matchek, lider político croata, al que se juzga, con otros 23 acusados del grave delito de traición, interrumpieron hoy la vista del tribunal, poniéndose en pie repentinamente, para exclamar:

—¡Viva el doctor Matchek, futuro presidente de la República libre e independiente de Croacia!

El juez ordenó inmediatamente el castigo de los doce croatas. El juicio comenzó en abril y durará hasta fines de mayo. Los acusados dicen que las autoridades les han tratado muy mal, dándoles tormento en algunas ocasiones, desde que fueron reducidos a prisión.

CUARENTA MILLONES PARA UNIVERSIDADES

PRAGA, Checo-Eslovakia, mayo 7. (AP).— El Parlamento anunció que concederá cuarenta millones de pesos para ampliar las Universidades de la nación.

Pedro Martínez Román, obrero y sin domicilio, fué arrestado por el vigilante 284, quien lo acusó de haber hurtado un cartucho que contenía seis flautas de pan, una estaba sobre una mesa en la cocina del hotel Pasaje. El acusado alegó que carecía de trabajo y como tuviera hambre, se apoderó del pan, para mitigar algo los deseos que tenía de comer. Fué remitido al vivac.

M.E.C.D. 2016

CURE SU ENFERMEDAD CUTANEA
Imite a esta dama...
Usted puede ahora curarse de su enfermedad cutánea con lo mismo que a ella la curó. El tratamiento completo INTERNO Y EXTERNO
"Epidersán"
CURA POR DENTRO Y EMBELLECE POR FUERA

El estuche con el tratamiento completo "Epidersán" contiene: Laxante-antifermentativo, Loción especial sanativa, y Crema, sin grasa, fragante como las rosas y blanca purísima.
"Epidersán" Cura INTERIORMENTE la causa del mal (fermentaciones toxémicas) y al exterior los efectos. Precio del estuche con el tratamiento completo: $3.30 en Droguerías y Farmacias de Cuba.

Al dar su orden...
del Postre o la Merienda, háganos el honor de recordarnos.
LUCERNA
Repostería Francesa
Neptuno 104 **Telf. M-2021**

REUNION VALIOSA DE CONSERVADORES

Los de Remedios acordaron ayer intensificar la nueva campaña

REMEDIOS, Mayo 7.—DIARIO.—Habana.

Hoy celebróse una importante reunión política en el bufete del Dr. Francisco Carrillo Ruiz, asistiendo representativos del partido conservador, entre ellos el doctor Carlos Valdés, inspector de Comunicaciones, valor político de prestigio y futuro representante; los doctores Jorge García Montes, Manuel Villalón, Manuel Rivero Gándara y el congresista Justo Carrillo Ruiz, seguro reelecto en las próximas elecciones. Además asistieron los doctores Francisco María Jimérez, Francisco Carrillo, Coronel Juan Jiménez, Sres. Julio Jiménez, Sixto Carrillo, Dr. Juan Rojas Oria, Andrés Delgado, Cecilio Morales, que es presidente del Ejecutivo Municipal y otros.

García Montes a nombre de Rivero Gándara, exhortó al conservatismo ordenar en los próximos comicios, imprimir gran actividad a las inscripciones explicando la conducta del partido, exhortando también para obtener la alcaldía en 1932, por ser de interés vital para el partido, por haberse perdido tan solo en 1922, cuando el doctor Madan arrebató la posición carrillista, derrotando y dividiendo a los conservadores.

Acordaron designar una comisión compuesta del presidente del Ejecutivo, Tomás Morales, Coronel Jiménez, Dr. Jiménez, Sixto Carrillo, Julio Jiménez y Francisco Carrillo, para intensificar campaña preparatoria.

Veranes, Corresponsal.

"Terraza Central"
- C. Dopazo -
Paradero de la Víbora.
Música Bailable - Todas las Noches.

Donde mejor se come y mas económico
Especial servicio en Banquetes.

ARTERIO ESCLEROSIS
Es la enfermedad de la edad crítica con sus complicaciones frecuentemente fatales: Desarreglos nerviosos graves, Ataques, Apoplejía, Parálisis... que se puede evitar y hasta curar con
DICALIODE
Producto científico nuevo, de empleo fácil. Resultados seguros, confirmados por eminencias médicas francesas, haciendo una cura de 15 días cada 2 meses: un frasco basta para una cura.
Se halla en todas las buenas farmacias.
Laboratoires MAYOLY-SPINDLER
1, Place Victor-Hugo, PARIS

UN CUTIS DELICIOSO

fino y blanco hasta la adoración, lucen las bellas que conocen el **Astringente Misterio.**
Mantiene la tez sedosa y juvenil, dejándola inmune a los barros, granos, manchas, espinillas y grasa.
Es muy popular entre las bellas. Vale $3 en la Ciudad, y $3.40 para el Interior.
Peluquería - "MARTINEZ" - Perfumería
CIRIA E HIJOS, NEPTUNO 81. TELEFONO A-5039.
El salón de los famosos permanentes. Acuda a las grandes fiestas con su melena perfectamente ondulada.

SOLO 8 Días
VENTA ESPECIAL
DE ARTICULOS DE ALUMINIO
Una ocasión extraordinaria para modernizar su cocina gastando muy poco dinero!

VEA NUESTRAS VIDRIERAS, DONDE EXHIBIMOS BATERIAS y PIEZAS SUELTAS DE TODAS CLASES, CON SUS PRECIOS MARCADOS. USTED SE DARA CUENTA DE LA FENOMENAL GANGA QUE LE OFRECEMOS.
Locería y Cristalería
GALIANO 56 **La Mariposa** Casi esquina a Neptuno

THE
FIRST NATIONAL
BANK of BOSTON
Fundado en 1784
Capital, Reserva y Utilidades $80,000,000
CARTAS DE CREDITO Y CHEQUES PARA VIAJEROS
Permítanos convencerle de la SEGURIDAD, CONVENIENCIA y ECONOMIA que para Vd. representa el viajar llevando nuestras CARTAS DE CREDITO y CHEQUES PARA VIAJEROS.
22,000 Corresponsales por todo el Mundo lo atenderán.
Oficina de la Habana:
Aguiar esquina a Lamparilla
Sucursales:
Avenida de Italia 140 Máximo Gómez 267
Santiago de Cuba Cienfuegos Sancti Spíritus

HABANERAS

LEONOR DE CASTRO

BODA DEL GRAN MUNDO

Está próxima una boda.

Boda del gran mundo.

La novia, Leonor de Castro, es hija del distinguido doctor Alfredo de Castro y Bachiller y su esposa, la interesante dama Panchita Pérez Vento.

Linda señorita.

Dulce, fina y graciosa.

Unirá su suerte a la del joven correcto y muy simpático Mario Arango.

Dispuesta está la ceremonia para el sábado 17 del corriente en la Capilla de las Dominicas Francesas, del Vedado, en la calle G y 13.

Fué allí, en el gran plantel de enseñanza, donde hizo sus estudios la encantadora señorita.

Boda por la noche.

A las nueve y media.

Designado está como padrino el expresado padre de Leonor de Castro y será la madrina la tía del novio, la distinguida señorita Clemencia Arango, que viene expresamente para la ceremonia desde sus colonias de Camagüey.

Testigos.

Por la señorita Castro.

El Marqués de la Real Campiña, el doctor Raimundo de Castro y Bachiller, el licenciado Carlos Y. Párraga, el señor Fernando de Castro y el doctor Emilio Martínez.

A su vez actuarán como testigos por parte del novio el Mayor General Mario G. Menocal, ex-Presidente de la República, el señor Carlos de Zaldo, el señor Marcel Le Mat, el doctor Mario Lebredo y el señor Edél Farrés.

Durante la ceremonia hará gala de su preciosa voz cantando la Serenata de Schubert la bella dama Dulce María Blanco de Cárdenas.

Preciosa lucirá la novia.

Con una **toilette** suntuosa.

Llevará un manto de encajes de Inglaterra que es una reliquia de su familia.

Cuanto al decorado de la Capilla de las Dominicas Francesas, obra de **Milagros**, llamará la atención por su magnificencia.

Del mismo jardín el ramo.

De nueva creación.

Se lo ofrece a la novia, como dulce ofrenda, su gentil y muy graciosa hermana la señorita Silvia de Castro.

A la posesión campestre del novio, en lo más pintoresco de Ceiba del Agua, irán los futuros esposos a fijar su residencia.

Regalos y más regalos.

Los recibe la novia por días.

GRAN MUNDO

El almuerzo de ayer.

En aristocrática mansión.

Lo ofrecía en obsequio de un grupo de sus amigas la dama de infinitas simpatías, María Galarraga, la señora de Sánchez.

Entre las invitadas, en término principal, la Embajadora de España.

Condesa de Revilla de Camargo.

Condesa del Rivero.

Nena Machado de Grau y Angela Elvira Machado de Obregón.

Ofelia R. de Herrera, la Marquesa de San Miguel de Aguayo y Lolita Colmenares de Casteleiro.

Lily Hidalgo de Conill.

Consuelito Lamar de Mendoza.

Ana María Menocal.

Teté Bances de Martí, Nena Valdés Fauli de Menocal y Maximina Marimón de Farrés.

Nandita Sanguily de Nogueira, Alicia Nadal de Menocal y Nena Arlosa de Cárdenas.

Merceditas de Armas de Lawton, Renée G. de García Kohly, Gloria Erdmann de Juarrero, Hemelina López Muñoz de Lliteras, Rosita Cadaval de Raynerl...

Y completando el nutrido **party** la gentilísima Luisa Carlota Párraga.

La mesa muy elegante.

Decorada con mucho gusto.

Del gran espejo del centro salía como un cantero sembrado todo de **flox** muy bonitos.

Predominaban las lilas, las finas lilas del jardín **Milagros**, haciendo juego con la rica cristalería de Murano.

Al almuerzo siguió un **bride-party**, sirviéndose por la tarde un delicioso buffet.

Se prolongó la reunión.

Hasta ya entrada la noche.

DEL MOMENTO SOCIAL

Del día.

Las últimas noticias.

Un almuerzo dará hoy, para un grupo selectísimo, la elegante dama Marie Dufau de Le Mat.

Por la noche, en **grand diner**, recibirán a invitados numerosos el doctor Ernesto Sarrá y su bellísima esposa Loló Larrea.

Del **Clavel** el decorado.

De la mesa y los salones.

DESPEDIDA

De viaje:

Con dirección a París.

Ha embarcado el general Matías Betancourt con su gentil esposa, María Luisa Trempon, y sus hijos Magda y Gaspar.

Va también **Mimí**, la monísima hijita, nacida en el Vedado.

Pasarán el verano en Cannes.

¡Felicidades!

(Continúa en la pág. SIETE)

Pruebe una vez usando
MEDIAS Y ROPA INTERIOR
VAN RAALTE
En todos los colores de moda
ABSOLUTA GARANTIA

Regalos para Bodas
Nuestro nuevo reajuste de precios pone al alcance de todos los presupuestos regalos de mérito y significación. Visítenos y se convencerá.
JOYERIA Y OBJETOS DE ARTE
"LE TRIANON"
GALIANO 91, ENTRE Sn. RAFAEL Y Sn. JOSE

Suscríbase al DIARIO DE LA MARINA

Fin de Siglo
UN PATRIOTICO EMPEÑO

Parte de lo que hoy se recaude en todos los espectáculos públicos, se destinará a engrosar el fondo para la erección del
MONUMENTO AL SOLDADO INVASOR
en Mantua, por iniciativa de la Asociación de la Prensa
Contribuya a esta obra asistiendo hoy a los espectáculos

MEDIAS
a 75 cts.
de Muselina de Hilo, en tejido muy fino y limpio, con el talón en forma de punta. Amplio surtido de colores.
a 80 y 95 cts.
Otros dos estilos sumamente prácticos, en calidad aún más fina y transparente, en los matices más de moda.
CINCO OFERTAS ESPECIALES DE LAS FAMOSAS MEDIAS "FINERY"
a $1.75 - 1.95 - 2.15 - 2.45 - 2.75.
en calidades chiffon, semi-chiffon, gasa y tejido doble, con talones modernísimos, de estilos franceses y americanos. Todos los colores en boga para el verano.
VENTA EXCLUSIVA DE
Fin de Siglo

PANUELOS
a $1.10 ½ doc.
De Olán Clarín de fondo blanco, con delicadas estampaciones en otros colores firmes. Inmensa variedad de dibujos.
Otros estilos de la misma descripción, pero mejor calidad,
a $1.25, 1.35 y 1.45 la media docena.
PAÑUELOS DE HOLAN BLANCO
finísimamente bordados en blanco o en color. Presentados en estuches de tres, propios para regalos,
a 90 cts. $1.00, 1.35, 1.65.
Vea en el mismo Departamento los NUEVOS ESTILOS DE PAÑUELOS Y CALCETINES PARA NIÑOS EN UNA EXTRAORDINARIA DIVERSIDAD DE PRECIOS DEL
NUEVO PLAN

Fresca Deliciosa

Higiénica A-2678

PARIS!!
CENTRO DE LA MODA MUNDIAL
DONDE TODA MUJER ELEGANTE USA EL CREYON **TUSSY** DE TONOS FIJOS Y COLORES VARIADOS
J. LESQUENDIEU - PARIS
DE VENTA EN TODAS PARTES

Agentes para Anuncios en EUROPA:
L. MAYENCE & Cie
DAVIGNON, BOURDET & Cie., Sucrs.
9, Rue Tronchet, PARIS
19, 21, 23, Ludgate Hill, LONDRES

LA ACCION CONTRA EL CANCER EN CUBA

Una aclaración del Sr. Luis de Aragón sobre la propaganda

En atenta carta que se nos dirige por el señor Luis de Aragón, nos pide que hagamos una aclaración con relación a la titulada "cadena" propagadora de la acción contra el cáncer, labor de propaganda que ha venido realizando, dentro de la mayor corrección, la agencia de propagandas "Múltiples".

Es el caso, según nos refiere el señor Aragón, que algunos elementos, queriendo desnaturalizar el alto empeño que anima a los que constituyen la Liga contra el Cáncer, en el texto enviado para reproducirse como es usual en el conocido sistema de enviar cartas que se denominan "cadenas", se agregó maliciosamente que de no seguirse la "cadena" "morirían indefectiblemente del cáncer", lo cual quebranta el propósito de los de la Liga, que era bien distinto, ya que no cabe en lo posible amenaza tan burda de parte de personas ilustradas.

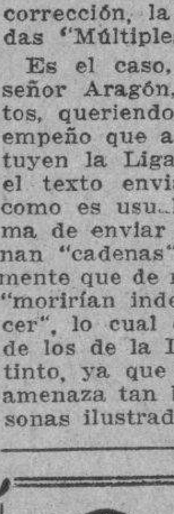
¿Va su hija a la escuela con regularidad?
Muchas muchachas faltan a la escuela algunos días de cada mes por enfermedad, lo que, en la mayoría de los casos, es innecesario porque tanto las jóvenos como las mujeres de edad, pueden fortalecerse con el Compuesto Vegetal de Lydia E. Pinkham.
Los muchachas que sufren de agotamiento, insomnio, nerviosidad y falta de apetito, recobrarán nueva fuerza y vigor con el
Exija este empaque.
Compuesto Vegetal de Lydia E. Pinkham
Su hija merece lo mejor en la vida.
De venta en todas las farmacias.

DETENCION DE 15 RECLAMADOS

Serán puestos a disposición de los Jueces correccionales

Por estar reclamados fueron detenidos por la policía en el día de ayer los siguientes:

Pablo Julio Díaz Romero, chofer y vecino de Figuras número 104, reclamado por el J. M. de San José de las Lajas.

Juan Santana Peñate, chofer y vecino de Figuras númedo 104, reclamado por el J. M. de Santa María del Rosario.

Tomás Gamba Vázquez, chofer y con domicilio en 16 número 18, reclamado por el J. C. de la S. Segunda.

Arturo Morera Laguardia, vendedor de periódicos y vecino de Menocal y República, reclamado por el J. C. de la S. Cuarta.

Ricardo Taboada Gómez, del comercio y vecino de Menocal número 44 y medio, reclamado por el J. C. de la S. Segunda.

Jacinto Rey Campos del comercio y vecino de Labra 270 reclamado por el J.C. de la S. Cuarta.

José López Andino, motorista y vecino de 23 y 12, reclamado por el J. C. de la S. Cuarta.

Luis Suárez Suárez, chofer y vecino de Espada número 8, reclamado por el J. C. de la S. Cuarta.

María Díaz, vecina de San José número 30, reclamada por el J. C. de la S. Tercera.

Juan Sotolongo Batista, chofer y vecino de Cuba número 45, reclamado por el J. C. de la S. Tercera.

Francisco Luis Ortega, chofer y vecino de Pasaje B número 8 altos, en Manglar reclamado por el J. C. de la S. Cuarta.

Manuel D. González y González, chofer y vecino de San Mgiuel 79, reclamado por el J. C. de Bauta.

Manuel Bautista Díaz, chofer y vecino de Palatino y Fomento, reclamado por el J. C. de la S. Tercera.

Angel C. Cabairo López, chofer y vecino de Palatino y Fomento, reclamado por el J. C. de la S. Cuarta.

Juan Antonio Rodríguez Alfonso, chofer y vecino de Fomento y Palatino, reclamado por el J. C. de la S. Cuarta.

Preocupaciones...
El desequilibrio nervioso derivado del exceso de preocupaciones, desaparece prontamente con la famosa Fitina, el científico tónico regenerador del cerebro y de los nervios.
FITINA
REINTEGRA LA VITALIDAD
— En farmacias —
PREPARADO CIENTIFICO SUIZO

CASA BORBOLLA
A-2323 *Joyas, muebles, lámparas, objetos de arte, antiguos y modernos. Tapizamos y decoramos toda clase de muebles.*
TROCADERO AL LADO DEL SEVILLA
CONSTANTE DIEGO

M.E.C.D. 2016

¡No se confunda!
sólo hay una
"LECHE DE MAGNESIA":
lleva el nombre "PHILLIPS"
y es líquida
Recetada por los médicos desde hace más de 50 años como el antiácido y laxante ideal.

Información Religiosa Nacional y Extranjera

La Población Católica de los Estados Unidos Pasa ya de Veinte Millones

El número total de iglesias católicas es de dieciocho mil 166, habiéndose notado un aumento de 230 este año

NEW YORK, Mayo 6.—Por primera vez desde 1929, la población católica de los Estados Unidos, ha pasado de los veinte millones de almas, de acuerdo con las estadísticas del presente año dadas por el «Official Catholic Directory», publicado por «P. J. Kennedy and Sons», de esta ciudad, que acaba de ver la luz.

Segun el directorio, la población católica de los Estados Unidos, excluídos Alaska y otros territorios, alcanza a 20,078,202 habitantes, contra 19,994,258 que se calculaban en 1929. El aumento, pues, ha sido de 83,944.

Para la totalidad del territorio de la Unión, incluídos Alaska y las islas Hawais, la población total católica calcúlase en 20,203,702 contra 20 millones, 112,758 en 1929; es decir se ha registrado un aumento de 90,944.

Un aumento de 1,856 en el número de los convertidos a la Fe en 1929, en relación con el año anterior, se acusa en ese informe. Las conversiones durante ese año fueron 36,376 y en 1930 se hacen llegar a 38,332.

CONTIENE 1100 PAGINAS

Este anuario del Directorio es el más completo de cuantos libros se han publicado relativos al movimiento católico en América. Contiene mil cien páginas, y en ellas se ofrecen datos relativos al alojamiento y personal de todas las iglesias e instituciones católicas en los Estados Unidos. Estadísticas relativas a Alaska, Zona del Canal, islas de Samoa, Guam, Hawaii, Puerto Rico, las Filipinas, y hasta de Honduras Británicas, Jamaica y Sierra Leona, ofrécense en sus páginas conjuntamente con informes relativos a las capillas y misiones católicas americanas en el extranjero.

También se incluye una información sobre el Canadá y posesiones británicas.

Asimismo se incluye una lista de la gerarquía, en la que aparecen cuatro Cardenales, doce Arzobispos y ciento dos Obispos.

El número de prelados en los Estados Unidos ha aumentado en 572 miembros en un año, sobre 26,925. De éstos, 18,873 son seculares y 9,052 religiosos. Ambos han aumentado; los primeros en 151; y los segundos en 421.

230 IGLESIAS MAS

De acuerdo con los datos ofrecidos por el Directorio se ha registrado un aumento anual de 230 iglesias católicas en los Estados Unidos. El número total de iglesias en el país es de 18,166 contra 17936 en 1929.

Los seminarios muestran asimismo un aumento en sus matrículas de 1,614 desde 1929. El año 1930 aparecen concurriendo 16,300 alumnos mientras que en 1929 sólo había 14,686 matriculados. Estos jóvenes concurren a 135 seminarios.

Patrocinio de San José

Triduo y fiesta en San Francisco.

Días 8, 9, 10 y 11. Actos: Mañana a las 8, ejercicio y misa solemne. Tarde: a las 7 y 30, Flores y Triduo, Cantos y Sermón. Día 11, fiesta principal. E-1104 2d 7 y 8 m.

SOLEMNISIMO TRIDUO

En honor del Patrocinio del Glorioso Patriarca San José, los días 9, 10 y 11 de Mayo del presente año, 1930.

Programa y Orden de los Cultos

Por la mañana, los días 9 y 10:—A las 8: Misa solemne con ministros, en el altar del Santo. A continuación el ejercicio del Triduo.

Las misas de estos dos días se celebrarán por las intenciones de todos los bienhechores de la Pía Unión.

Se suplica a los Socios tengan presentes estos sufragios y se hagan acreedores a ellos.

Por a tarde. Los días 9 y 10:—A las 5 y media: Exposición, Estación, Rosario y Plática a cargo del R. P. José Vicente de Santa Teresa.

En la tarde del día 10, se cantará a toda orquesta la Salve de H. Eslava, como final de los cultos de este día.

DIA 11, FIESTA PRINCIPAL

Por la mañana: A las 7 y media, Misa de comunión general. Se cantarán preciosos motetes eucarísticos.

El panegírico a cargo del R. P. Agustín del Sagrado Corazón, Director de la Pía Unión.

En la Misa de 11 también hará una explicación sobre las virtudes y Patrocinio del Santo el R. P. José Vicente de Santa Teresa.

Por la tarde: La función será a las 5 y media, con los mismos cultos que el día 9, y al final, después de la Reserva y Bendición con el Santísimo, tendrá lugar la Procesión con la Imagen del Santo por los claustros del Convento, terminando con la Salve Josefina.

DIA 12, POR LA MAÑANA

Solemnes Honras Fúnebres por todos los Socios fallecidos durante el año.

A las 8 en punto: R. I. P.

E-1109 3-d.

A JESUS CRUCIFICADO Y SU MADRE DOLOROSA

Fiesta Solemne en la Iglesia del Corazón de Jesús

El próximo viernes, a las 8, Misa Solemne con Sermón. Bendición e Incensación del Altar.

Se repartirán muy devotas Imágenes.

E—1097 1d?8 Mayo.

EL CIRCULAR EN LA PARROQUIA DE SAN NICOLAS, EN LA PROXIMA SEMANA

El Circular que corresponde a la Parroquia de Monserrate, por estar en reconstrucción, pasa a la de San Nicolás de Bari; se manifestará a las ocho a.m., y a las cinco de la tarde tendremos los ejercicios y se terminará con la bendición solemne.

El Párroco.

Mons. Juan J. Lobato.

6874 1—6 My.

EL ANIVERSARIO DE LOS LUISES EN EL COLEGIO DE BELEN REVISTIO ANIMACION

¿Vive alguno de los fundadores? Han pasado 75 años. El Dr. Juan Pablo Toñarely es uno de los "cuasi fundadores"

No es fácil decirlo dadas las dificultades que existen para ello. Creemos que de los fundadores no vive ninguno. ¡¡Son muchos 75 años!...

Ojalá tuviéramos la dicha de estrechar la mano de esos «Veteranos» del Ejército Mariano! Pero si no viven entre nosotros los «fundadores», viven algunos, que se pueden llaman «cuasi fundadores», conocidos de la sociedad habanera y patria.

El Dr. Juan Pablo Toñarely es uno de esos «cuasi fundadores». El me perdone, por amor a «su antigua» Congregación, saque al público algunas de sus confidencias. Entraba en el Real Colegio de Belén, como colegial ..el año 1857. Llevaba por lo tanto dos años de fundada la Congregación de San Luis por el R. P. Cipriano Sevillano (el día 7 de Febrero de 1855).

¡Con qué gusto oí de sus labios no hace mucho en dos amistosas y largas conferencias en mi aposento, relatos interesantísimos de tan ya alejados tiempos!

A mis preguntas sobre los congregantes supervicientes del año 1855 no obtuve más respuesta que un sentido: «Yo creo que ya murieron todos»! en el que expresaba su recuerdo de buen compañero y una plegaria de fiel congregante. «¡Ya murieron!»... A los actuales, pues, y a los antiguos que aún viven, no queda otro consuelo que el de decir con la Iglesia: «Requiescat in pace!» Descansen el paz los fundadores de nuestra Congregación!...

Y después mi buen amigo iba recordando nombres de congregantes de los años 1856, 1857, 1858... hasta llegar al 61, en que él mismo aparece como Secretario de la Congregación de San Luis...

¡Qué de hombres célebres! ¡Qué nombres tan gratos para muchos habaneros!... M. Rubio... M. Bango, Secretario el año 62 de «la Anunciata» (Sección de los mayores), Carlos Batista, Joaquín de Mestre... Juan Justé... Angel Mendizábal... Bernardo Puente... Rafael Artola... Javier Barrinat... Antonio y Rafael Gostón... José Ma. Puerta, Prefecto de «la Anunciata el 62»... Sebastián Cuervo, Médico que fué del General Máximo Gómez... Miguel Figueroa, Gobernador andando los años de la Habana, y padre del actual Dr. Figueroa, Magistrado del Tribunal Supremo;... Virgilio Vila, diplomático de primer orden, Embajador en Londres y miembro de la Junta que compuso el Tratado de París...

Y más tarde el año 60 al 61 Eduardo Zulueta Samá, hijo del benéfico Alcalde de la Habana, cuyo nombre recordamos en su calle...: Enrique Babé, Francisco y Pablo Penichet y Juan Centellas...

En la alegría del rostro del Dr. Toñarely se echaba de ver que su alma había hecho un rápido viaje de retroceso de 60 a 70 años atrás, y en su triste «ya murió» que decía de muchos!... que su alma volvía a estar en la tierra en la actualidad del año 1930.

A los recuerdos de sus amigos, antiguos congregantes, vinieron sin él quererlo los personales... Vi con qué cariño conservaba el Diploma de agregación a la Congregación de la Anunciata (1862), firmado por el R. P. Lorenzo Azurmendi, Director de la Congregación y por el Prefecto José María Puerta y el Secretario M. Bango!... El Diploma, blanco en otros tiempos, amarillea, y la tinta negra de entonces, parece roja!...

Es sin duda uno de los monumentos históricos más antiguos de nuestra Congregación. Lástima que no nos sea permitido ver ni los primeros Diplomas, ni las primeras insignias que llevaron los congregantes fundadores. Quién sabe si entonces no se fijaban tanto en las «insignias», y miraban más a ser «insignes» congregantes?

R. BARRADO S. J.

DIA 8 DE MAYO

Este mes está consagrado a la Santísima Virgen.

Jubileo Circular.— Su Divina Majestad está de manifiesto en la iglesia de San Nicolás.

La Aparición de San Miguel Arcángel.— Santos Domingo de Santarén, dominico; y Eladio, confesores; Acacio, mártir. Santa Eumelia, virgen y mártir.

La Aparición de San Miguel Arcángel.— La historia eclesiástica nos refiere varias apariciones de San Miguel Arcángel; pero la que celebra la Iglesia este día se ha hecho más señalada, porque dió motivo a que se levantase un templo por declaración del mismo Arcángel y disposición de Dios en el Monte Gargano, llamado hoy Monte del Santo Angel.

Consideremos, dice el padre Croiset, que distinguiendo la Iglesia con culto particular a San Miguel de todos los espíritus celestiales como jefe y general de la angelical milicia, es justo que también nosotros le profesemos un culto y una devoción particular. Es el príncipe de los ángeles. San Miguel se hizo protector especial de todos los escogidos de Dios, su valido y patrono de todas las almas fieles. El es, el que preside, por decirlo así, el último momento decisivo de nuestra Salvación. El es el que introduce las almas en el divino tribunal para recibir del soberano juez la sentencia definitiva de su eterna suerte. Cuántos motivos son estos para profesar una tierna devoción a este válido del Altísimo.

LAS MISIONES PARROQUIALES

El resultado de la colecta del domingo se está enviando

La oficina de esta obra que radica en la Iglesia de la Merced está recibiendo, aunque con alguna lentitud el resultado de la colecta del Domingo.

En casi todos los envíos se percibe un aumento notable, y en algunos hasta el doble.

Los colegios católicos han sostenido la bandera de espíritu misional, habiendo alguno de ellos como el del Vedado aumentado su óbolo, y otros duplicado como la Institución Inclán de los P. P. Salesianos.

Hasta los curatos del interior, que a no dudarlo pasan por difíciles circunstancias han aumentado en algo su aportación, que representa un verdadero sacrificio.

Este año ha aumentado notablemente el número de los donantes, lo cual ha hecho que a pesar de no naber grandes donaciones la colecta haya superado al año anterior.

A continuación transcribimos lo recibido ayer miércoles hasta las 4 p. m.

Colegio Sagrada Familia.	$ 16.91
Parroquia de Jesús María	" 38.35
Idem de San Antonio de los Baños	" 18.97
Idem de Campo Florido	" 5.00
Siervas de San José	" 11.28
Colegio La Domiciliaria	" 11.34
Colegio La Salle del Vedado	"194.00
Parroquia de San José de las Lajas	" 8.63
María Auxiliadora de Institución Inclán	" 73.32
Capilla del P. Serra-Luyanó	" 12.14
Parroquia de Calabazar	" 23.00
Capilla de Las Esclavas	" 18.65
PP. Pasionistas de la Víbora	"151.34
Parroquia de Alquizar	" 7.00
Parroquia de Las Martinas	" 20.00
Idem de San Diego de los Baños	" 6.00
Idem de Marianao	" 39.02
Idem de Sta. María del Rosario	" 15.23

Rogamos a los Sres. Curas Párrocos, Rectores de Iglesias y Directores de Colegios Católicos que a la mayor brevedad manden lo recolectado, pues el Sábado se cierran las columnas del DIARIO DE LA MARINA para dar más informes.

CULTOS Y VELADA EN EL COLEGIO DE "SIERVAS DE SAN JOSE", DEL VEDADO

Se está celebrando un triduo solemne, habrá Misa de Primera Comunión, que distribuirá Mons. González Estrada. Una velada

En el hermoso plantel que dirigen las M.M. Religiosas "Siervas de San José", situado en Paseo y 17, Vedado, se están celebrando fiestas religiosas y terminará mañana miércoles con una profana en los salones de la Asociación de Propietarios del Vedado, sito en la calle Línea y B.

Durante el día de ayer, hoy y mañana, habrá un solemne triduo que para honrar al glorioso San José y la Stma. Virgen, Patrón del Colegio y para atender a un fin benéfico celebran las alumnas de dicho plantel.

El programa es el siguiente: Solemne triduo. Durante los días 5, 6 y 7 de Mayo por la mañana, a las 8 antes meridiano Misa de Comunión, en la que se cantarán lindos Motetes.

Por la tarde a las 4 p. m., Exposición de S.D.M., Rosario Triduo, Sermón y Reserva.

El día de la fiesta por la mañana, un grupo de niños del Colegio, se acercarán a recibir por primera vez el Pan de los Angeles, que distribuirá Mons. Estrada, Arzobispo de Atalia.

Por la tarde, los Cultos de los días anteriores. Los Sermones estarán a cargo del Rvdo. Padre José Vicente de Santa Teresa.

VELADA

El día 7 a las 8 p. m., en el Salón de Propietarios del Vedado, calle Línea y B, Vedado.

Primero: Saludo a la Bandera.

Segundo: "La Cenicienta", Zarzuela en dos actos.

Tercero: "Las Estaciones", Coro rítmico.

Cuarto: "Chiquillos", Sainete en un acto.

Quinto: "Children's" Polka.

Sexto: "Ace of diamons", Gimnástica rítmica.

Séptimo: Coro de andaluzas.

Presidirá el acto el Ilmo. Mons. Estrada, Arzobispo de Atalia.

Nota: Para la asistencia a este acto será indispensable la presentación de la invitación que podrán adquirir en el Colegio Siervas de San José, situado en las calles Paseo y 17, Vedado, por el precio de treinta centavos.

EN EL TEMPLO DE BOLONDRON

El obispo de Matanzas girará visita pastoral. Las Misiones

A las 7 y media p. m., el Rvdo. P. Pedro Ma. Gutiérrez, Sacerdote Jesuíta dará comienzo a una serie de conferencias misionales.

Todos los días de la Misión se celebrarán Misas: A las 7 a. m., y otra a las 8, en esta última se tendrán ejercicios particulares para Señoras y Señoritas.

A las 4 y media p. m., se tendrá en la Iglesia la explicación del Catecismo para los niños.

A las 7 y media p. m., Conferencia, después del Rosario, a la que no deben asistir los menores de doce años si no son acompañados por sus familiares.

Viernes 9 de Mayo

Los ejercicios de la mañana, se harán todos los días.

Sábado 10 de Mayo

A las 7 y media p. m., en manifestación nutrida compuesta por las autoridades y pueblo se hará el solemne recibimiento al Prelado, a su llegada por los Ferrocarriles Unidos. Desde la estación se dirigirán en manifestatación al templo donde se cumplirán todas las disposiciones del Ceremonial y donde el Ilmo. Señor Obispo hará uso de su autorizada palabra.

Domingo 11 de Mayo

A las 7 y media a. m., dirá la Santa Misa nuestro Prelado y a continuación comenzarán las Confirmaciones en la Iglesia Parroquial, hasta la 1 p. m., si es necesario, terminadas las cuales será la despedida solemne al Prelado Diocesano.

Una vez más hago un llamamiento a mi pueblo de Bolondrón, que si en todas ocasiones ha mostrado su cultura, en ésta sabrá quedar a la altura de su bien ganada fama.

Pbro. José Bares, Párroco.

Las Marías de los Sagrarios

Con una brillantez extraordinaria se celebró el pasado domingo en la Iglesia de la Venerable Orden Tercera de San Francisco, la fiesta mensual reglamentario de la Asociación de las Marías de los Sagrarios.

Iniciose el día religioso con misa de Comunión general armonizada en la que se acercaron al Banquete Eucarístico centenares de asociadas además de numerosos fieles.

Esta misa fué armonizada con bellos motetes a Jesús Sacramentado por la capilla musical del templo.

A las nueve dió comienzo la misa solemne de ministros a toda orquesta y voces en la que ofició el P. Castor Apraiz, Guardián del Convento de San Francisco.

Ocupó la cátedra sagrada el P. Vicario, quien con gran elocuencia predicó sobre el evangelio del día.

La parte musical estuvo a cargo del Coro Franciscano bajo la dirección del P. Leonardo Celaya, O. F. M.

Por la tarde se verificó de manera solemnísima el ejercicio del mes de Mayo conjuntamente con el de las María de los Sagrarios, ocupando la cátedra sagrada el P. Benito Orbegozo, Comisario de la Orden Seráfica en Cuba.

Nuestra felicitación a las María de los Sagrarios y a los PP. Franciscanos por la solemnidad y brillantez de dichos cultos mensuales.

L. BLANCO.

EN EL COLEGIO DE LAS MERCEDES

Un grupo de alumnas se prepara para la primera Comunión, el 10

Con gran solemnidad y esplendor tendrá lugar el próximo sábado día 10, a las ocho de la mañana, en la Iglesia de San Juan de Letran de los Padres Dominicos, el conmovedor acto de la Primera Comunión de un numeroso grupo de alumnas del Colegio Nuestra Señora de las Mercedes, que con tanto acierto dirige la señorita Abigail Morales.

La preparación de dichas señoritas, para este acto está siendo llevada a cabo por los PP. Dominicos de la ya citada Iglesia de San Juan de Letran.

Además de las niñas de Primera Comunión se acercarán al Banquete Eucarístico el resto de las alumnas y sus familiares.

Asamblea de la V. Orden Tercera

La trimestral ordinaria será el domingo día once

El domingo 11 de Mayo, celebra Asamblea Trimestral ordinaria, la Venerable Orden Tercera de San Francisco con arreglo al siguiente programa:

A las 7 y media a. m., Misa y Comunión general.

A las 3 de la tarde, exposición, Corona Seráfica, plática, reserva, procesión del Cordón y Asamblea.

Octavo Martes a San Antonio

En la iglesia de San Francisco, ha celebrado la Pía-Unión de San Antonio de Padua, el día 6 del actual, el Octavo Martes en su honor, con los siguientes cultos:

A las 7 y media a. m., Misa de Comunión general, que dijo el Director de la Asociación, R. P. Serafín Ajuria, O. F. M.

Misa y Comunión, fueron armonizadas por los Padres Celaya y Michelena, O. F. M.

A las ocho a. m., Ejercicio de los «Trece Martes» y misa rezada.

A las nueve a. m., Misa solemne en la que ofició de Preste el R. P. Fray Castor Aprais, Guardián de los Franciscanos de la Habana.

Predicó el R. P. Fray Serafín Ajuria, O. F. M., sobre el siguiente tema: «San Antonio devoto de María».

Escogido grupo de voces, bajo la dirección del R. P. Fray Leonardo Celaya, O. F. M. y acompañadas al órgano por el artista ciego Don Pablo Beggiato, interpretaron la Misa a dos voces de Ravanello; al Ofertorio, Ave María de Cesar Frank y durante la procesión, que siguió a la Misa, Himno a San Antonio del Padre Garmendía.

Recogida la procesión, se dió a besar la Reliquia de San Antonio.

Estos solemnes cultos, se aplicaron según la intención de la señorita Carmen Ortega, que los costeó, así como los bellísimos adornos del altar mayor, San Antonio y andas portátiles del mismo.

A las 5 de la tarde, se repitió el ejercicio de los «Trece Martes», con plática por el Director de la Pía Unión de San Antonio.

Tanto los cultos matutinos como los vespertinos estuvieron muy concurridos de fieles, a los que se obsequió con piadosos recordatorios.

A JESUS CRUCIFICADO Y A SU MADRE DOLOROSA

FIESTA SOLEMNE

EN LA IGLESIA DEL CORAZON DE JESUS

El próximo viernes, a las 8, misa solemne con sermón, bendición e incensación del Altar. Se repartirán muy devotas imágenes.

GRAN FUNCION BENEFICA que se celebrará en el Teatro AUDITORIUM

El 17 de Mayo a las 5 de la tarde a favor de la iglesia de la Milagrosa, del Colegio La Inmaculada.

PROGRAMA

1 Himno Nacional, por la Banda del Estado Mayor, cedida galantemente por el General Herrera.

2 Un Charles Chaplin Cubano y una Gitana nacida en la Habana, por Alberto Lavín y Carmen Bernal, de 7 y 8 años de edad, alumnos del Colegio La Inmaculada. (Cuadro Cómico).

3 La Ronda de las Solteras (La Parranda), por un grupo de ex Antiguas alumnas. Solista: Elvira Alfonso.

4 Capricho Español (Hierro). Veneciana del Carro del Sol, Serrano. Piano y Violín, por el Profesor José Valls y Margarita Pérez de Valls.

5 Danza de Primavera, por un grupo de alumnas internas del Colegio La Inmaculada, acompañadas por la Banda.

6 Coro Español. Por un grupo de Antiguas Alumnas del Colegio La Milagrosa de Matanzas. Solistas: Gloria Díaz y Marina Alfonso.

7 Modestín Morales...?

8 Canto y Guitarra por el Profesor Cuevas y un grupo de sus alumnas.

9 Oriental (Zorrilla). La Maja de Goya (Villaespesa) Natalicia Aróstegui de Suárez.

10 a) "In quelle trine morbide" (Opera Manón de Puccini).

b) Siboney. (Lecuona). Dulce Ma. Blanco de Cárdenas.

11 Soñando realidades. Cuadro Histórico-alegórico. El más emocionante del programa, por alumnas del Colegio La Inmaculada. Solista: Josefina Correa.

La Congregación del Crucificado

Celebrará la función que corresponde al mes actual

En la Iglesia del Corazón de Jesús, celebrará la Congregación de Jesús Crucificado y su Madre Dolorosa, a las 8 a. m., la función correspondiente al Mes de Mayo.

Véase el programa en la Sección de Avisos Religiosos.

¡Cuánto le Cuesta a la Mujer!

¡Qué cara le cuesta a la mujer una menstruación irregular y dolorosa! Su rostro se arruga, su mirada pierde el brillo, su personalidad carece pronto del hechizo que atrae y retiene a los hombres!

No pague tan alto precio. Tome la Nueva Salud de Reno. Ese tónico, que contiene hierro, estimula los órganos y convierte la menstruación en una función normal y sin dolor. Fortifica la sangre y da vitalidad y energía al cuerpo. No se exponga a tantos males y sufrimientos. Tome

NUEVA SALUD DE RENO

EL TÓNICO DE LA MUJER

Para ELLOS y Para ELLAS

CONSULTORIO POR LA DOCTORA HERMINIA PLANAS

SECRETOS DE UNA PARISIENSE. CONOCETE A TI MISMA.

..Estimada amiga: .. ..

El abrigo de verano es prenda necesaria, que se echa de menos cuando no se disponede uno. Pero no debe olvidarse que si el abrigo es más largo que el vestido, además de ir contra la moda, acortará la estatura de su dueña. El mayor de estos grabados muestra como siendo abrigo y vestido de un mismo largo, toda la figura gana en esbeltez y elegancia.

Suya, LETICIA

INUTILIDAD

Agua sobre agua
lluvia sobre mar;
el único aspecto
en que el agua es
inutilidad.
Agua sobre rosas
más aroma les dá;
lluvia en la arboleda
trajes nuevos le dá.
Tan sólo es inútil
el agua en el mar,
Agua sobre agua,
agua sobre mar;
¿qué fin tendrá?

María Sánchez de Fuentes de Florit.

JUBILOSA, Habana.

La inscripción en los anillos nupciales es la elegida por ustedes mismos, que seguramente tendrá predilección por alguna: la del primer encuentro, acaso. ¿No?

El anillo puede comprarlo cada interesado, o uno solo puede comprar los dos. Eso depende de muchas cosas. Le recomiendo la joyería de Cuervo y Sobrinos, donde además de ver lo más moderno en anillos de boda, puede informarse de los particulares que desea. Son muy amables y se complacerán en atenderla.

No le informo de precios, porque allí los hallarán arreglados a todas las posibilidades, le soy sincera.

UNA ADMIRADORA y OTRAS

Los sellos de Propaganda Misional «Santa Teresita de Jesús» puede adquirirlos en la Iglesia del Carmen (Infanta, cerca de San Lázaro), a 5 centavos ejemplar.

TRES HERMANAS. UNA ABUELITA

La tela Peter Pan está dedicada principalmente a trajes de niños, lo mismo para verano que para invierno — nuestro invierno — con la diferencia tal vez de que mientras unos van desprovistos de mangas, otros las llevan largas. Pero la tela es resistente, con las aficiones infantiles. También las personas mayores encontraron deliciosas esas telas para vestidos de todo andar, para las playas, etc. Y se seguirá llevando en invierno por ser tela de bastante cuerpo, propia para ensambles y chaquetitas de toda clase. Les recomiendo ver en Le Printemps esa y otras telas que realizan a precios de fin de temporada. Realmente una ganga. (Obispo y Compostela).

También encontrarán allí el delicioso jabón «S. U. O.» (Jabón del Pollite).

CHISTES

—¿No decía usted que tenía el hotel unas preciosas vistas a tres mil metros?

—Sí, señor, pero mirando para arriba.

—¿Puede usted decirme cuánto tiempo puede vivir un animal sin sesos?

—No lo sé exactamente... Pero, ¿cuántos años tiene usted?

ANITA. René H.

No me atreveré a asegurarle que la pomada LILIANA le haga salir pelo a un ladrillo, pero sí, que sí restan raíces del cabello, lo fortalecerá y hará crecer en más o menos tiempo. Procúrense lo que se llama en términos caseros, una muñequita de franela y con una buena parte de la pomada Liliana, frote suavemente, no es necesario lastimarse la piel del cráneo, todos los días. Al principio, mañana y noche, luego todos los días una sola vez hasta que vea el resultado. Siendo constantes y haciendo acopio de paciencia, vencerán. Se lo deseo. En boticas, droguerías, perfumerías, peluquerías de lujo, tienen pomada LILIANA. Vale 2 pesos el botecito.

Nimio.—Vedado.

La más rápida nutrición que necesita ahora su allegado convaleciente puede realizarla acudiendo a un soberbio tónico- reconstituyente, el vino Marsala-COMBI, que suma a la cualidad de un caldo esquisito la rica dosis de huevo que lleva soluble y muy fácil de asimilar, favoreciendo al par que desaparezca la inapetencia.

Puede obtenerlo en el acto pidiéndolo al depósito, Lamparilla 74 y hará una buena inversión, que seguramente les favorecerá creando un provechoso hábito. Pruébelo.

Virilísima.—Remedios.

Una boca fresca de dientes limpios y blancos, es el principal atractivo de su rostro, aun en el caso de una dentadura irregular.... Hay personas que atraen las simpatías de todos, con una boca grande llena» de dientes, se suele decir. ¡Dientes grandes, largos, irregulares ¿pero blanquísimos» de encías sanas y rosadas, llenos de carácter...

Como pasta dentífrica para cuidar su hermosa dentadura, le recomiendo eficazmente, la muy conocida pasta ZIODINE, que venden en todas partes. Basta que diga su nombre, así como suena en castellano: «Ziodine».

A. B.—Cienfuegos.

Recibirá usted directamente remitido por la Secretaría General de la Universidad los impresos informativos de los estudios que desea cursar en el Alma Mater. El plazo de matrícula— para los alumnos libres, como usted, dura desde el 15 al 26 de este mes. .. ..

Vilota J.—Habana.

Debo decir— una vez más y tantas como se precise —que yo no doy ni debo dar «recetas». En el caso de una afección cutánea, ni siquiera asomo de indicación, recomendándole acuda a su médico y cuanto antes mejor. Es lo único que le conviene.

Inquieta.

No recuerdo el autor, pero si los cuatro versos que usted conoce, incompletos:

La lucha por la vida no te asombre
Hombre no es el que luchar no sabe.
Pues nació para luchar el hombre
Como nació para volar el ave.

TRES SOPAS

De Calabaza.—Se salcocha la calabaza suficientemente y ya hervida, se pasa por un tamiz, agregándole leche sal y mantequilla. (Suelen añadir pimienta, que nunca es recomendada). Al hervir la mezcla, se agrega un buen caldo bien caliente.

De Vegetales. —Como en las cáscaras están las principales substancias nutritivas (Vitaminas) deben sólo limpiarse adecuadamente o rasparlas ligeramente) no más, para triturar los vegetales puede ser la maquinita, también antes de ponerlas a hervir. Luego ya salcochadas, se añade un caldo, dejándolo hervir a fuego lento.

De Leche y Cebollas. — Se fríen cebollas en mantequilla agregando un huevo batido (uno por cada plato que se desee servir) con leche. Al servirla, se le mezcla caldo caliente, sozonándola con sal, solamente.

Si se desea tomar cortada, déjese la hervir.

Padece Ud. Indigestión?

Si está Ud. padeciendo las angustias y dolores causados por los males debidos a la indigestión o a la dispepsia, le interesará sobremanera saber como el Sr. Juan Carrero se libró de esos males que hacían su vida desdichada. El Sr. Carrero dice: "durante varios años mi vida fue muy desgraciada debido a un serio caso de indigestión. Todo lo que comía me causaba malestar, continuamente me molestaban los gases del estómago y agruras, y la cabeza me dolía casi constantemente. Estaba nervioso y sufría frecuentes ataques biliosos. Nunca lograba descansar bien durante la noche. Tomé Nuga-Tone por recomendación de un amigo y hoy agradecido puedo decir que ya el estómago no me molesta en lo más mínimo. Además me libré de un severo caso de estreñimiento y por las mañanas me levanto sintiendome fuerte y lleno de vigor."

Los sorprendentes resultados obtenidos por el Sr. Carrero son pruebas convincente de que cualquier persona que sufra del estómago puede obtener con Nuga-Tone los mismos maravillosos resultados. Esta excelente medicina libra el cuerpo de todas las materias de desecho causantes de estreñimiento crónico, trastornos del estómago y aun de otros males más serios. Ud. puede conseguir Nuga-Tone en todas las farmacias y boticas, compre un frasco ahora mismo.

A TODOS LOS QUE PADECEN

de ESTREÑIMIENTO, MALAS DIGESTIONES CARGAZÓN de la LENGUA — ENTERITIS INFARTOS BILIARES

Tomen por la noche, al acostarse, dos comprimidos de

Lactolaxine Fydau

Este remedio es un poderoso reeducador del intestino, el único capaz de curar el Estreñimiento y las afecciones que de él derivan.

La LACTOLAXINE FYDAU, admitida en los Hospitales de París, la prescriben las eminencias médicas en todos los países.

LABORATORIOS BIOLÓGICOS ANDRÉ PARIS, 4, R. de La Motte-Picquet, PARIS (Francia)

Véndese en todas las buenas Farmacias.

M.E.C.D. 2016

LA ASAMBLEA PRO RETIRO AZUCARERO

Se celebrará el día 16 en el pueblo de Cruces

Ampliando nuestra información de ayer respecto a la magna asamblea que celebrarán los elementos azucareros de la República, en el pueblo de Cruces, Provincia de Santa Clara, como homenaje al Dr. Walter del Río y a los Representantes a la Cámara, por haber aprobado ese cuerpo colegislador el retiro azucarero y para pedir al Senado su aprobación, podemos informar hoy a nuestros lectores que dicho trascendental acto, organizado por la Asociación de la Industria Azucarera que preside el Sr. Francisco Gattorno, se celebrará el próximo día 16 de los corrientes. El Sr. Gattorno se encuentra en Cruces laborando por el éxito de la citada asamblea.

Al telegrama que la Asociación de la Industria Azucarera dirigió al Dr. Clemente Vázquez Bello, pidiendo la aprobación de la ley, y que ayer publicamos contestó el Presidente del Senado en los siguientes términos: "He tomado nota con el mayor interés del asunto tratado en su telegrama". Como se ve el Presidente de la Cámara Alta tiene interés en que sea ley de la nación el retiro azucarero.

PONGA SU ANUNCIO CLASIFICADO EN EL "DIARIO" LE CONVIENE

GRAN HOTEL "SAN CARLOS"

PROPORCIONA
UN VIAJE ESPECIAL A CIENFUEGOS
POR SOLO $30.00
INCLUIDO TODOS LOS GASTOS DE FERROCARRIL, HOSPEDAJE, COMIDAS, PASEOS CIUDAD, CAMPO Y BAHIA)
INFORMES Y VENTA DE BOLETINES
FERROCARRILES UNIDOS
BAJOS DEL CENTRO ASTURIANO - TEL. M-3031

TRIANON

Muy sencillo y elegante modelo en color beis y carmelita oscuro.

$7.00
Tacón alto y mediano.
HNOS. ALVAREZ
Neptuno y San Nicolás. Teléfono A-7004.

Suscríbase al DIARIO DE LA MARINA

HABANERAS

(Viene de la página CINCO)

PRIMERA COMUNION

COLEGIO DE LAS MERCEDES

Una acto solemne.
Interesantísimo.
Se llevará a cabo el sábado, a las ocho de la mañana, en la Iglesia de San Juan de Letran.
Va a recibir la primera comunión un grupo numeroso de alumnos del Colegio Nuestra Señora de las Mercedes.
Gran plantel del Vedado.
Modelo en su clase.
Establecido en la calle J, bajo la celosa e inteligente dirección de la señorita Abigail Morales.
Forman el grupo las niñas Angelita Herrera, Angelita Longa, Violeta Tamargo, María Coniff, Leonor Albarrán, Elena Cuadra, Adelaida Sánchez, Elvira Loret de Mola, Elena Arango, Sofía Arana, Bertha Colás, Anita de Blanck, Margot Pardias, Margot Ayala, Lydia Suárez, María Elena Castañeda...
Y la hija del cronista.
Marta Fontanills y Radelat.
Además, Gonzalo de la Vega, Humberto Fonts, Ricardo Dauval, Luis de Armas, José Joaquín Martínez, Andrés Modesto Martínez, Antonio Loret de Mola e Ignacio Castañeda.
El Padre Basilio, de la Orden de los Dominicos, administrará a los niños la Sagrada Eucaristía.
Un adorno floral primoroso, obra del aristocrático jardín Milagros, lucirá el altar.
Todo en blanco
A tono con el espíritu del acto.

ANNA DUNCAN

Segundo recital.
De danza.
Lo dará hoy en obsequio de los señores socios de Pro-Arte la célebre **danseuse** Anna Duncan.
Se lucirá, como se lució el lunes, con sus artísticas exhibiciones coreográficas.
Magnífico el programa.
En tres partes.
Uno de sus números es la **Bacanal de Ifigenia**, en el final de la segunda parte, expresando el regocijo popular por la libertad de la heroína de su cautiverio en Tauris.
Alternarán algunos números con las audiciones del notable pianista Richard Wilens.
Será por la tarde.
En el Auditorium.

SOCIEDAD DE COMUNICACIONES

Un gran baile.
En la noche del sábado.
Está acordado por la Sociedad Deportiva de Comunicaciones con motivo de la inauguración de la nueva planta en su edificio social del Prado.
Importante obra realizada en aras de la comodidad de las familias asiduas a sus fiestas.
Un piso espléndido.
Amplio y ventilado.
Del señor Liberato López Fundora, atento presidente de la Sociedad Deportiva de Comunicaciones, es la invitación que recibo.
Delicada cortesía.
Que en mucho agradezco.

LA BODA DE MAÑANA

Otilia Suárez Llata.
Encantadora señorita.
Ceñirá a sus sienes la simbólica diadema de las desposadas para su boda con el joven artista José Taboada Fernández.
Boda que se celebrará ante el altar mayor de la Parroquia del Vedado.
Por la noche.
A las nueve.

Continúa en la página NUEVE

Novedades

La Dirección de los Grandes Almacenes "EL NUMERO 15", siempre atenta a satisfacer el deseo de su cada día más numerosa y selecta clientela, recibe constantemente las últimas novedades que se producen en los grandes centros de la moda.

Hoy detallamos cinco artículos que por su calidad, distinción y precio a que han sido marcados, han de llamar poderosamente la atención.

Carteras de Piel
En gran variedad de estilos y colores muy de moda
a $1.25, 1.75, 2.00, 3.25, 3.75, 5.00 y Z.50.

Medias Van-Raalte
Toda de seda, talón de pico, de la mejor calidad
a $1.75

Bloomers de Seda
De calidad superior en todas las tallas y colores
a 65 cts.

Juegos de Jersey
De bloomer y camisa, muy buena calidad, en todos colores y tallas
a $1.00

Cuellos de Bretón
Y Guipour, color París y Ocre de acuerdo con las últimas modas europeas
a 65, 75, 1.00, 1.25, 1.75 y 2.50

Es sorprendente la cantidad que diariamente vendemos de Olán puro de lino a 30 cts. No desperdicie la oportunidad.

El Número 15

Teléfonos: A-3716 y A-2803. Monte 15, frente a Prado.

SEXAGESIMO ANIVERSARIO DE "LA FILOSOFIA"

HOY

8 de Mayo, hace sesenta años que "LA FILOSOFIA" abrió sus puertas a la "Sociedad Cubana", estimulada por el noble empeño de erigir en La Habana una casa modelo, compendio de la moda femenina, que satisfaciera cumplidamente las exigencias de los tiempos y el deseo, conveniencia y necesidad del comprador.

Y AQUELLA

plausible idea salida de la mente de su fundador y vivificada por el calor de su entusiasmo, se vió cristalizada por el más lisonjero éxito, pudiendo mostrar hoy, como fruto inmediato, la hermosa realidad de una casa de comercio que es centro convergente de la moda universal, templo de la "Economía", símbolo de la "Excelencia" y servicio eficiente y desinteresado para el público.

LA FILOSOFIA

es la casa que, poniéndose al paso con la marcha del progreso de la República, fué amoldándose a las costumbres y gusto de la "Sociedad Cubana" e introduciendo cuantas mejoras e innovaciones se hacían necesarias para llegar a ser, como es hoy, un "Gran Comercio Nacional", con raigambres muy hondas y con la experiencia aquilatada durante sesenta años ininterrumpidos de trato con un público inteligente y culto.

ESTA

ascensión progresiva se debe (y nunca lo olvidaremos) única y exclusivamente a la favorable acogida que siempre el público dispensó a "LA FILOSOFIA". Sin sus favores no hubiéramos llegado a ser lo que somos ni llegaríamos a ser lo que nos proponemos. Por eso "LA FILOSOFIA" consciente de sus deberes para con el público ha rebajado "despiadadamente" todos los artículos en general para la Magna Venta "Sexagésimo Aniversario" que durará todo este mes de Mayo.

EL PUBLICO es nuestra representación comercial.

PARA EL PUBLICO son los beneficios que ofrece la Venta "Sexagésimo Aniversario".

LA FILOSOFIA

NEPTUNO Y SAN NICOLAS

JOYAS · MUEBLES · OBJETOS PARA REGALOS
LA CASA QUINTANA
AVE. ITALIA 74-76. TEL. A-4264 - M-2146

LA MODA

Canoura y Cía.
San Rafael y Galiano.
Telf. A-6240

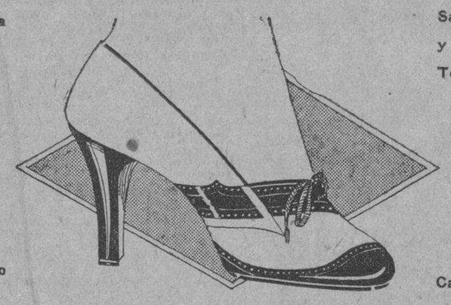

$9.00
Tacón Mediano
$8.50
Pida Catálogo

Blanco con Carmelita y Blanco con Charol.

¿ HAY EN SU CASA HORMIGAS ?
USE EL
EXTERMINADOR DE HORMIGAS
$1000.00 DE GARANTIA
Y ACABARA CON ELLAS
De venta en la - FERRETERIA "MONSERRATE" - O'Reilly 118 y 120

EL SISTEMA TELEFONICO GRAVADO EN GUANABACOA

El Ayuntamiento acordó imponer un gravamen de $50 al año

(Por teléfono de larga distancia)
GUANABACOA, Mayo 7.— DIARIO.—Habana.

El Ayuntamiento de este Término, en sesión celebrada esta noche, con asistencia de diez y ocho Concejales aprobó la moción presentada por los Concejales Sres. Mora y Prieto, mediante la cual se fija en cincuenta pesos la contribución anual a las cajas recaudadoras que pretende implantar la Compañía Telefónica.

Cortés.

AUTOMOVILES CIRCULADOS

Por transitar con exceso de velocidad, fueron denunciados por la policía en el día de ayer, los automóviles siguientes:

De las Estaciones:

50111, de la Compañía de Tránsito que conducía Máximo González Nieles. En la esquina de San Mariano y Figueroa, en la Víbora, por el vigilante 1655, Juan Alsina.

Del Tránsito:

38164, en el Parque del Maine, por el vigilante 97, Francisco Rodríguez.

541, matrícula de los Estados Unidos, en el Parque del Maine por el Vigilante 628, José Noelar.

De los Expertos:

5219; 40031; 43535; 33, Cuba; 2106, particular; 47201; alquiler de lujo, en la esq. de Ayesterán y Méndez, por el Experto Fernández de Lara.

LA FABRICA DEL Pulvicida "EUREKA"

Avisa que ha suprimido el "TELEFONO" como una protesta contra las famosas cajitas y además para apoyar la más JUSTA de las luchas CIVICAS empeñadas en Cuba.

Pueden nuestros clientes enviarnos sus órdenes por correo o personalmente a

Concha Núm. 3
Apartado 1001. Telg. Jocosta.
Luyanó. Habana.

NOTA DE DUELO

En el día de ayer falleció el señor Manuel Cao Cortiñas, víctima de cruel y pertinaz dolencia.

El sepelio que se efectuó en el día de ayer fué una sentida manifestación de duelo por los muchos afectos que supo crear tan consecuente amigo.

Lleguen hasta sus familiares, los señores Jesús Cao y Jesús Pérez, gerentes de la peletería "El Mundo", nuestro pésame por tan sensible pérdida.

LICENCIAS PARA LOS MAESTROS

Relación de las aprobadas por la Secretaría de I. P.

VISITAS A ESCUELAS

Inspecciones del Dr. Guerra acompañado del Sr. H. Massi

El Sr. Secretario ha aprobado las siguientes licencias por Enfermedad: Carmen Rosainz de los Reyes, Habana. María L. Rodríguez de Alarez, Habana. Gloria M. de Villa, Caibarién. Generosa del Castillo, Habana. Benilde Bello y Alard, Máximo Gómez. María Sánchez Josept, Baracoa. Casta María Aguiar, Güines. Pedro C. Puentes, Baracoa. Margarita Laffita G. Baracoa. María C. Montero, Baracoa. Felicia P. Pérez Veitia, Rodas. Beatríz Aguila de Lauret, Santiago de Cuba. Sr. Bernardo Gómez Valle, Morón. Tomás Fernández Xiqués, Güines. Alfredo Chaple y García, Artemisa. Hortensia Laredo Alonso, Morón. Pedro C. Puente, Baracoa. Emilia Moralobo de Grau, Campechuela, Delia Portuondo Harvey, Palma Soriano, Juana María Morúa, Quivicán.

También se han aprobado las siguientes licencias por maternidad: María Alonso de Puig, Níquero. Josefa Ortiz de Revuelta, Bayamo. María Castellar, Habana. Isabel Luisa Cotilla, Cobre. Rita Ramos de Cauce, Habana.

Y también se ha aprobado la siguiente ratificación:

Sra. Iluminada Santoja Rodríguez, Santa Cruz del Sur.

Habana, 6 de Mayo de 1930.

El Sr. Superintendente General de Escuelas, Dr. Ramiro Guerra, acompañado del Sr. Hernández Massí, Superintendente de la Provincia, inició en el día de antes de ayer sus visitas a los planteles de esta capital, en los cuales se viene ensayando la especialización en los Grados Superiores, y que se denominan Escuelas Intermedias.

Fueron inspeccionadas las Escuelas 52 y 30. En la primera, el Superintendente examinó todos los trabajos, programas y los ejercicios especiales; derivandose de sus visitas una calida felicitación para el personal de dicha escuela. En la segunda que tiene quince aulas y un Kindergarten, hizo una visita de carácter general, expresando su complacencia a las maestras de la misma.

Por la tarde hizo una detenida inspección a la Escuela Superior de niñas, obteniendo una favorable impresión de su visita.

En el día de hoy ambos funcionarios continuarán con estas visitas en la ciudad y en el interior de la provincia.

LUTO

Para Sombreros de Luto, elegantes y baratos, acuda a "EL GRAN TRIANON".
Materiales de primera y confección inmejorable.
EL GRAN TRIANON
AMISTAD Y ESTRELLA

BATERIA DE COCINA

44 PIEZAS $11.75
BACCARAT
(LEGITIMO)
JUEGO DE COPAS
CON
30 PIEZAS $11.50
LA VAJILLA
LOCERIA Y CRISTALERIA
GALIANO Y ZANJA. TELEFONO A-4080
OTAOLAURRUCHI Y HNO.
HACEMOS ENVIOS AL INTERIOR MEDIANTE REEMBOLSO EN G. P. O CHEQUE INTERVENIDO. IMPORTE DEL FLETE PAGO ADICIONAL

M.E.C.D. 2016

COMEDIA

A LAS 5¼ DE LA TARDE
Y A LAS 9 DE LA NOCHE
LA FAMOSA COMEDIA
"UNA AMERICANA EN PARIS"
CREACION DE LA GENIAL
MIMI AGUGLIA

MAÑANA ESTRENO DE
"LA TORMENTA"
POR MIMI AGUGLIA

GACETILLAS

PRINCIPAL DE LA COMEDIA

A las cinco y a las nueve: «Una Americana en París»

La obra del día en el Principal de la Comedia es «Una Americana en París», la graciosísima comedia francesa, que en esta temporada de Mimí Aguglia, como en la anterior ha despertado en el público extraordinario entusiasmo.

«Una Americana en París», nos presenta a Mimí Aguglia en una modalidad de su arte que unicamente los que conocen la flexibilidad de su genio y de sus recursos dramáticos eran capaces de suponer. Quien en «Bárbara» conmovió al público con los acentos más patéticos del drama, en Maggy, la pintoresca protagonista de «Una Americana en París», nos hace soltar a cada momento la carcajadaa poniendo en juego los recursos inagotables de una vis cómica positiva, comparable a la de las grandes actrices cómicas del mundo.

Aparte de la labor personal de Mimí Aguglia en el papel de Maggy, hay que admirar además en «Una Americana en París», esa gracia, esa ironía genuinamente francesas que el autor a manos llenas ha derramado en esta obra.

«Una Americana en París», se pondrá en escena hoy dos veces: en la tanda elegante de las cinco y en la función nocturna de las nueve.

Auguramos dos llenos.

Mañana viernes, tendrá efecto el segundo estreno de esta temporada de Mimí Aguglia. Se titula «La Tormenta» y es una cautivadora producción del teatro norteamericano contemporáneo, que apasionará al público por el atractivo de su asunto y por la maestría y vigor con que está desarrollando.

En esta obra, Mimí Aguglia encarna un tipo de gitana que le permitirá hacer una creación de esas que conmueven al público y que solo una artista de su genio y de sus facultades puede realizar.

«La Tormenta» será una de las sensaciones de esta temporada de Mimí Aguglia.

1073—8 may.

TEATRO MARTI

La función del «Soldado Invasor» hoy. —Mañana: Debut del barítono Guevara. — El sábado: «Los Sobrinos del Capitán Grant»

Hoy jueves 8, es el día del «Soldado Invasor». Y la función del teatro «Martí» está dedicada a este noble fin de elevar en Mantua un monumento que perpetúe esta fase de nuestra lucha épica por la Independencia de la Patria.

Juanito Martínez, el director de la excelente compañía que actúa en el popularísimo coliseo de Dragones, ha dispuesto para el beneficio del Monumento al Soldado Invasor, un programa muy sugestivo, que componen, la reprise de la chispeante zarzuela «La Chula de Pontevedra», y una nueva representación de la muy graciosa obra «La Suerte Loca», reestrenada ayer con éxito extraordinario.

Los precios de esta función, son los de costumbre, a base de un peso la luneta.

Con motivo de esta función especial de hoy, se pospuso para mañana, el debut del notable barítono cubano Fernández de Guevara, que espera con verdadera impaciencia el público deseoso de oir al joven cantante que ha hecho brillantes estudios en Milán.

Fernández de Guevara, se presentará al público habanero con «El Romeral», zarzuela de mérito que da una gran ocasión de lucimiento al debutante.

Para el sábado se prepara la reposición de una obra que es joya del género grande español: «Los Sobrinos del Capitán Grant», del insigne maestro Caballero.

«Los Sobrinos», por su comicidad, por su espléndida presentación escénica, por lo divertido de las fantásticas aventuras que forman la trama de la producció, es una obra que ha alcanzadó siempre el más alto favor de nuestro público.

El sábado llenará el teatro «Martí» como lo ha llenado siempre que nado a la escena.

1081—8 May.

DE LA ESCENA Y DE LA PANTALLA

EL DIA DEL SOLDADO INVASOR.

Hoy es el día del Soldado Invasor. Quiere esto decir—dentro de nuestro sector teatral—que un tanto por ciento de las recaudaciones que se hagan hoy en los teatros de la Habana será dedicado a engrosar el fondo para la erección del monumento al Soldado Invasor en Mantua.

Con este motivo las empresas teatrales, deseosas de cooperar con entusiasmo a obra tan patriótica, han preparado para hoy programas de excepción, nutridos de atractivas novedades.

En Payret se ofrece, a más de la reprise de El Infierno, un interesante fin de fiesta; en Martí la reposición de El Romeral y el debut del barítono Fernández de Guevara; en la Comedia, el reestreno de Una Americana en París, por Mimí Aguglia, y así en todos los demás teatros.

Ahora toca al público hacer fecundo este plausible esfuerzo, llenando hoy todos los teatros de la Habana.

EL PELIGRO DE SER BELLA. RIALTO.

Un asunto trillado: la tragedia del esposo desaparecido—muerto para el mundo—que surge de improviso cuando la esposa trata de rehacer su vida uniéndose a otro hombre.

Sin embargo la película es algo más que eso. Es una deliciosa comedia de genuino ambiente teatral, con tipos certeramente vistos y verídicamente construidos.

Mientras la película se limita a reproducir fielmente la vida del teatro, las pequeñas intrigas de actores, el flirt del galán con la primera actriz, la tortura de las pretericiones injustas, las pretensiones de la estrella y la iracundia pasajero de director, todo va bien. Hasta ahí la película es una realización notabilísima.

Ahora bien, cuando salta a la escala trágica ya no tiene la misma trabazón lógica ni el mismo vigor de realidad. Toda la querella de celos de Christen, el hampón que penetra en el escenario y que se ofrece a rescatar la carta objeto de la disputa, las escenas de persecución folletinesca y el «quid pro quo» que obliga a Christen a desaparecer bajo el peso de la acusación de... disparo y lesiones con la atenuante de arrebato, son cosa inconsistente. Cierto que en la pantalla, como en la escena, «tutto e convenzionale», pero la convención llevada hasta ese extremo nos parece de dudosa eficacia artística.

Entre los intérpretes de la película hay uno magnífico: el que hace el papel de Christen. Sus caracterizaciones son extraordinarias, y es delicioso ver cómo va transformando lógicamente el tipo desde las primeras escenas, cuando le despiden con música en su pueblo, hasta que lo convierte en el guiñapo humano de las escenas finales.

Marcela Albany, la protagonista, es eso: una mujer bella. ¡Y qué difícil para una actriz el hacer ese papel de simple mujer bella! Elsie Christen es una mujer sencilla, saturada de «sex appeal», ni buena, ni mala. Marcela Albany comprendió el carácter de ese personaje sin carácter, y lo hizo con acierto notable.

Otra caracterización muy bien vista es la del director Warren, hecha por Gastón Jacquet. Y Walter Rilla está discreto en el papel de Kent, el galán que provoca los celos de Christen.

NOTICIAS

El señor Fernández de Guevara, barítono cubano que ha realizado estudios de canto en Italia y que ha cantado en España con buen éxito, debutará hoy en Martí, con El Romeral.

—La bellísima Blanca Rosa Bárcenas, primera tiple cómica graciosa y simpática, nos comunica que celebrará su beneficio el próximo día 14, en el Martí. Oportunamente publicaremos el programa de su función de gracia.

R. S. S.

GACETILLAS

CINEMA RIVIERA

HOY: «LA DAMA DIVINA», POR CORINNE GRIFFITH

Hoy en el teatro Riviera a las cinco y cuarto, la gran producción de la First National Pictures, «La Dama Divina», bello romance de amor donde abundan las escenas que mantienen la espectación del público por lo fino del trabajo artístico tanto de esta bella artista como del resto del elenco.

En la tanda correspondiente a las nueve de la noche, Concierto Anual en Carácter de la Filarmónica Italiana, (Farelli Bovi); tomando parte distinguidos elementos que mantienen en nuestra sociedad el amor al bell canto.

Mañana, jueves, se exhibe la cinta «El Poderoso», por George Bancroft así como variedades sincronizadas siempre tan interesantes.

Queriendo dar los turnos que merece por la importancia de la película, la empresa del teatro Riviera, exhibirá, viernes, sábado y domingo, en los turnos preferentes, la gran producción de la Fox Films de Cuba, que lleva el título «Sangre».

El domingo, en la matinée de una y treinta, se exhiben tres grandes producciones: «Niñas Modernas», «El Tigre de la Montaña» y «La Historia de una Indiscreta», por la bellísima Billie Dove. En esta matinée, dá comienzo la grandiosa serie «El Rey del Congo», así como noticiarios, variedades y cintas cómicas seleccionadas especialmente para niños.

Próximos grandes estrenos: «El Angel Pintado», por Billie Dove; «Sombras de Gloria», toda hablada en español, por José Bohr; «La Canción del Cosaco», primera producción alemana sincronizada por Hans Adalbert y «El Diluvio Universal», la cinta más grande de todos los tiempos.

1030—8 May.

CINE WILSON

El espectáculo predilecto de las familias, por su orden, elegancia, magnífica ventilación y por las regias producciones que se estrenan a diario a base de función corrida de 2 a 7 p. m., y de 8 y media a 11 y media p. m., rigiendo los precios de diez centavos niños y veinte centavos mayores.

Para hoy, magnífico programa especial, con la comedia, «Carromatones» de la Sunshaine; y las producciones, «Enmascarados», regia super joya de la Fox, interpretada por Leila Hyams, y Farrell Mc Donald; y «La Muchacha de la Habana», colosal super atracción especial, interpretada por Lola Lane y Paul Page.

A las cinco y cuarto p. m., la comedia, «Carromatones», de la Sunshaine; y la super producción joya de la Fox, interpretada por Leila Hyams y Farrell Mc Donald titulada: «Enmascarados».

Por la noche, el mismo programa de la matinée, proyectándose en último turno, «Enmascarados».

Mañana, «El Poderoso», regia joya suprema de la Paramount, interpretada por George Bancroft, Esther Ralston y Dorothy Revier y «El Angel Pecador», por Gary Cooper y Nancy Carrol.

Sábado entrante, «El Río Romántico», por Charles Rogers; Mary Brian, June Collyer y Wallace Beery; y «El Salto de la Muerte», espectacular super producción, interpretada por Luciano Albertini y Vivian Gibson.

Domingo entrante, programa extraordinario con las producciones «La Fierecilla Domada», por Douglas Fairbanks y Mary Jickford; «La Historia de una Indiscreta», por Billie Dove y Montagu Love y «El Precio de la Gloria», por Dolores del Río y Victor Mc Laglen.

1033—8 May.

Suscríbase al DIARIO DE LA MARINA

LOPEZ SOMOZA
PAYRET
HOY a las 5
MATINEE
A precios reducidos
Palcos $3.00 Lunetas 60¢
EL HOMBRE QUE TODO LO ENREDA

A LAS 9
8ª de Abono
Gran exito de risa
EL INFIERNO
FIN DE FIESTA
por la COMPAÑIA
ERIBEYA - SOMOZA
Y
CONCHITA BAÑUILS
Y
el JAZZ BAND

TEATRO MODERNO

Esquina de Toyo, Jesús del Monte Teléfono X-3306

En el Teatro Moderno, cuya inauguración está anunciada para el viernes 9 del corriente a las nueve de la noche se ha dispuesto por la Empresa que los Días de Moda y por consiguiente de estreno sean los lunes y jueves. En dichos días la Crónica Social Viboreña engalanará sus planas con los nombres de las señoras y señoritas que asistan a la función. Nos recordarán, seguramente, aquellos días de moda de «El Encanto» en que se daban cita en este teatro nuestras más distinguidas familias.

Si el decorado del teatro, su más moderno Vitaphone y excelente ventilación así como las películas de las cuales ha elegido la Empresa lo mejor de cada casa no fueran motivo más que suficiente de atracción, lo sería la pantalla instalada, la mayor de Cuba, igual en tamaño a la del teatro de la Warner Brothers en Broadway. Puede decirse que hasta que el público no vea proyectada en esta pantalla las grandes cintas como «Revista de Hollywood», «El Diluvio Universal», «El Desfile del Amor» etc., etc., no se habrá dado cuenta exacta de las maravillas que contienen cada una de ellas.

Mañana viernes, el inmenso público que a juzgar por las contínuas llamadas telefónicas, ha de acudir a la inauguración, podrá, comprobar de visu cuanto dejamos escrito.

TEATRO ALHAMBRA

Esta noche, jueves, es la fecha indicada para la colecta que se dedicará para el monumento al soldado invasor y la empresa de este coliseo se ha sumado a la hermosa iniciativa.

Y para mañana está dispuesto el estreno de «La Mujer de Antonio», sainete original de Más y López, y con música de Anckermann, que ha venido ensayándose con regularidad a fin de que sea un é xito su presentación y conseguir el aplauso del público. En la obra tienen oportunidad de lucirse los simpáticos artistas de la Compañía.

Para esta noche el programa es magnífico figurando entre estas la que es triunfo en el cartel «La República de los Locos», revista de Villoch, Pepín Rodríguez y Anckermann, que llenará la segunda tanda. Fara la primera la comedia «Que Tiene la Niña?» original de Agustín Rodríguez de reconocida popularidad.

Así las tandas:
Primera tanda:

«¿Qué Tiene la Niña?»

Segunda Tanda:

«La República de los Locos»

Tercera Tanda:
«Las Olimpiadas»

1035—8 May.

GACETILLAS

TEATRO PAYRET

Hoy, en tarde elegante, «El hombre que todo lo enreda»

Por la noche: «El Infierno», en función de abono.

Toca a su término la breve y brillante temporada de risa que está ofreciendo en Payret el ilustre primer actor cómico Rafael López Somoza. Pese al éxito extraordinario de la temporada, que se ha desarrollado con llenos diarios, es imposible prolongarla más. Lo impiden los compromisos adquiridos anteriormente por el famoso artista con diversas empresas de Centro y Sudamérica, en relación con su primera tournée continental, iniciada en la Habana.

Con este motivo, el programa de Payret será cambiado diariamente, atendiendo los deseos del público que desea ver todas las comedias creadas por López Somoza en esta ciudad durante sus temporadas anteriores.

La Empresa de López Somoza, deseando contribuir a la fiesta del Soldado Invasor—iniciativa plausible del Mayor de la Ciudad—ha preparado para hoy dos magníficas funciones.

Una a las cinco de la tarde, con precios reducidos, en la que se representará la comedia sensacional de la temporada, «El hombre que todo lo enreda», y otra a las nueve y quince, que será de abono, y cuyo cartel cubre «El Infierno», obra de enredo, abundante en chistes y de trama divertidísima, en la que Rosa Blanch, Blanca Erbeya y Rafael López Somoza hacen las delicias del público, sosteniendo la hilaridad a través de todos los actos.

En la función especial de las cinco regirán los siguientes precios: palcos con seis entradas, tres pesos; luneta, sesenta centavos; butaca, cuarenta centavos; tertulia, veinte centavos; y paraíso, quince centavos.

Por la noche, y con motivo del fin patriótico de la función, se ofrecerá, además de «El Infierno», un atractivo fin de fiesta por la eminente primera tiple cantante Conchita Bañuls, que cantará «Siboney», con acompañamiento de jazz band. Además cantará en carácter López Somoza la «Canción de la Sinforosa», y otras partes de la compañía harán números cómicos muy graciosos.

En la función nocturna regirán los precios habituales de la temporada.

Mañana, viernes, va «La Prudencia», gran creación de Rafael López Somoza y de Rosa Blanch.

El sábado, en función nocturna, «Los Cuatro Robinsones».

1071 1d 8

Gran Teatro Nacional

Compañía Ortin tarde y noche

El movimiento se demuestra andando: al iniciar su temporada en el Nacional Leopoldo Ortín, se anunció que se trataba de un conjunto artístico homogéneo y de extenso repertorio, lo que le permitía cambio continuo de cartel, y esto lo hemos visto comprobado en todos los días de actuación durante la actual semana del Nacional. Semana por semana, día por día, el cartel se renueva llevando a escena divertidas comedias bien representadas y admirablemente montadas, a las cinco y cuarto y a las nueve y quince.

Para hoy se anuncia la divertida obra de Antonio Paso y Martínez Cuenca, «Su desconsolada esposa», obra en la que Ortín y Aurorita Campuzano lucen admirablemente en toda la extensión de su talento y vis cómica.

Para mañana viernes, a petición del público y por última vez, la reposición de «El Señor Cura» y «Los Ricos», creación de Ortín; y para el sábado, en función dedicada a las damas, la deliciosa obra «Comedia para casadas», con la que ha obtenido grandes éxitos en Méjico la Compañía de Ortín.

Los precios siguen invariables a cincuenta centavos entrada y luneta.

Y los llenos a diario.

1074 1d 8

PONGA SU ANUNCIO CLASIFICADO EN EL "DIARIO" LE CONVIENE

CUBANOS y ESPAÑOLES Acudiran HOY A PAYRET CONTRIBUYENDO al homenaje que rinde la Ciudad al SOLDADO INVASOR

para erigir un monumento que recuerde la hazaña que determinó LA INDEPENDENCIA DE CUBA
LOPEZ SOMOZA

RIALTO
Sabado 10
DIA DE MODA
ESTRENO EN CUBA
Edelberto de CARRERA presenta a
DOLLY DAVES y ANDRE ROANNE en

COQUETA IMPROVISADA

hoy RIALTO hoy
CINE DE ARTE SILENTE
Gran Orquesta de 12 PROFESORES en las tandas de 5½ y 9½
JAZZ BAND en la Matinee a 7½
ESTRENO EN CUBA de la grandiosa producción
El Peligro de ser Bella
EL PECADO DE UNA MUJER
Exquisita creación de MARCELA ALBANI
Selección SANTOS y ARTIGAS
Antes de las 5 30¢ • Despues de las 5 40¢ • Despues de las 7½ 50¢

TRIANON
VITAPHONE MOVIETONE
MAÑANA
METRO GOLDWYN MAYER presenta a
RAMON NOVARRO
en
LA ESPADA ERRANTE
Oiga a RAMON NOVARRO en sus mas sentimentales canciones de amor.

E. P. D.
Tristeza y Neurastenia
HAN FALLECIDO
Los que suscriben, le invitan al Teatro Campoamor hoy a cualquiera de las tandas de 1½ 3¼ 5½ 7¾ o 9¼ para ver la ESTUPENDA SUPERCOMEDIA METRO "VIDA NOCTURNA" hablada toda en español por Stan Laurel y Oliver Hardy garantizandole que si Vd. no se rie se le devolverá el dinero y se le facilitará recomendación para que un buen médico lo examine, pues su mal es grave.
Una hora contínua de risa, olvidándose de la crisis, del precio del azucar, de los sueldos etc. etc.
Además exhibiremos la cinta Metro "VAYA UNA VIDA" por las famosas HERMANAS DUNCAN
LOUIS GOLDSTEIN Manager de la Metro
ERNESTO P. SMITH Empresario del
TEATRO CAMPOAMOR

HOY PRADO
1¼ 3¼ 5¼ 7¼ 9¼
DE 1 A 3:30¢ - DE 3 A 7: 40¢
DE 7 A 11½: 60¢
SELECT-PICTURES presenta

LA CANCION DEL COSACO
con HANS ADALBERT
OIGA y VEA
El alma de la Rusia oprimida cantada por sus propios subditos:
los COSACOS DEL DON
MAYO 10
La Familia fué a Paris
Con Will Rogers e Irene Rich.

ENCANTO
EMPRESA PARAMOUNT
Teléfonos: A-4433 A-3355
Ahora A PRECIOS POPULARES!
3o 40-60-2o
HOY, POR ULTIMA VEZ
1¼ 3¼ 5¼ 7¼ 9¼
MAURICE CHEVALIER
El "CHANSONIER" idolo de dos continentes en la producción de ERNEST LUBITSCH

EL DESFILE del AMOR "THE LOVE PARADE"
Sincronizada CANTADA BAILADA TITULOS EN ESPAÑOL
con JEANNETTE Mac DONALD LUPINO LANE y LILLIAN ROTH
y PARAMOUNT SOUND NEWS
Superjoya PARAMOUNT
MAÑANA
LA DAMA DE SHANGAY con MARY NOLAN y JAMES MURRAY

Fausto
EMPRESA PARAMOUNT
HOY
MATINEE 1—3—5—7—9
40-60-80-20
EL COLOSAL Monumento Cinematográfico de la época
La Segunda Superproducción de la temporada.
WARNER BROS presenta a
DOLORES COSTELLO
Secundada por GEORGE O'BRIEN, NOAH BEERY y LOUISE FAZENDA
en la grandiosa Superproducion Sonora
EL DILUVIO UNIVERSAL

"NOAH'S ARK"
MAGNIFICA SINCRONIZACION
El más bello y sensacional romance de todas las épocas!
El más imponente y maravilloso espectaculo de todas las Tiempos...
ARTE MAGNIFICENCIA FASTUOSIDAD!
VITAPHONE LA VOZ DE LA PANTALLA
PARAMOUNT SOUND NEWS
ANN PENNINGTON y LARRY CEBALLOS en Revista en Colores
PROXIMO ESTRENO
RIO RITA con BEBE DANIELS

M.E.C.D. 2016

Telas Estampadas a Precios de Almacen

Voiles estampados.
Linolanes estampados.
Chiffones estampados.
Batistas estampadas.
Holanes estampados.
Georgette estampados.
Velos de seda estamp.
Piqués estampados.
Crepés estampados.

Vea Nuestros Precios

LA ELEGANTE

NEPTUNO, 48, CASI esquina a AGUILA Y MURALLA esquina a COMPOSTELA

De la Fábrica al consumidor

Ultimos modelos de verano.

Desde 50 c. a $5.00

Somos los primeros en calidad precios y atención a nuestra clientela. Visítenos y se convencerá.

Neptuno 138 entre Lealtad y Escobar

Aux Galerías Lafayette

PEDRO FERNANDEZ Y CIA.

Baños de Mar

LAS PLAYAS

CALLE D Y MAR, VEDADO. TELEFONO F-1275.

Abierta la temporada desde Mayo 1o.

Disfrute de los maravillosos efectos terapéuticos de estos baños de situación privilegiada.

Servicio de Omnibus en Línea y D.

IMPORTANTE:—Como deferencia a nuestra distinguida clientela, hemos acordado dar valor a sus tickets no usados en la pasada temporada, por todo este mes de Mayo.

PIDAN CAMISETAS LASTLONG

Antes y después de tomar las saludables

PILDORAS ORIENTALES

Aún la mujer flaca engruesa y promueve el bello desarrollo de su busto si toma las PILDORAS ORIENTALES. Hermosean y embellecen, hacen atractivos a las damas.

PIDALAS EN BOTICAS. Folleto descriptivo, Dep. P. Orientales. Apartado 1244.

CONSEJOS MEDICOS

Por el Dr. PEREZ BOUDET

Ex-Interno del Hospital de Emergencias. Médico del Departamento Forense de la Ciudad de la Habana. Especialista de las afecciones del Aparato Digestivo. GABINETE: PRADO 33, altos. Teléfono: A-7490.

(Diríjase la correspondencia a DIARIO DE LA MARINA, Prado 103, Dirección).

ZULEMA. (Ciudad):

Estos trastornos ováricos son debidos a insuficiencia. Yo me permito el recomendarle la aplicación de las ámpulas de Surovarina a razón de una diariamente hasta que llegue su menstruo, si después del tercer día le continúa, tome las tabletas de Gravital, dos al día que han de darle un buen resultado. Mándese a hacer un análisis de heces fecales, puede que tenga parásitos.

JOSEFA IZQUIERDO. (Víbora):

Lo más indicado que encuentro que debe de tomar son dos tabletas de Helmitol diariamente diseltas cada una en una copa de agua alejadas de sus comidas y elegir una hora durante el día, para tomar en ella ocho píldoras de Colchisal. Haga una alimentación suave y un laxante diariamente. Chupar una tableta de Miratón.

ISADORA M. L. G. (Ciudad):

Por donde debe de empezar su consulta es diciéndome si es señorita o no, para yo poder tener una idea fija de donde depende la afección a que usted se refiere en su carta. Yo espero, que usted me escriba nuevamente dándome detalles y recordándome la consulta que hoy me hace. Pero le anticipo que aunque sea lo que sea, su estado no es nada grave.

AMPARO. (Caimito):

Su caso se resolvería rápidamente señorita, al aplicarse solamente una caja de Ovocolesterina a razón de un ámpula diaria y además y en cada plato de sopa de as comidas debe de tomar diez gotas de Vigantol, así como después de éstas una cucharada de Sangreina en una copa de leche.

¡aprenda! ¿a qué?

PASE A LA 3a PLANA DE SPORTS Y SE ENTERARA

Contra el calor Talco Kolonia de Crusellas.

Una empolvada por todo el cuerpo con Talco Kolonia de Crusellas, equivale a un baño en agua de Colonia, tal es la sensación de frescura y perfume intenso que deja en la piel. De venta en todas partes y en nuestro Salón Exposición de Obispo 88.

Talco y Jabon Kolonia de Crusellas

Perfumeria Crusellas. Comp. Nacional de Perfumeria

HABANERAS

(Viene de la página SIETE)

OFELIA CORVISON

LA NOVIA DE ANOCHE

En el Angel.

Ante su altar mayor.

Consagrada quedó anoche la unión de la bella y muy graciosa señorita Ofelia Corvisón y Guéringer y el correcto joven Carlos Alfredo Alvarez y Santa María.

Una enamorada parejita.

Acreedora a la felicidad.

A las nueve y media, hora en que rebosaba de invitados el templo, hizo su aparición la encantadora **fiancée** elegantemente ataviada.

Las galas nupciales, que tanto realzaban sus naturales encantos, tenían acabado complemento en el ramo de mano.

Precioso bouquet llegado hasta la gentil Ofelia desde el gran jardín **El Clavel** como regalo de su linda hermana Silvia.

De callas y ardenias.

Con cinticas de tisú.

Ramo que concluida la ceremonia cambió por el de tornaboda, muy fino, delicadísimo, obsequio de su predilecta amiga la señorita Carmen Teresa Martí.

La distinguida señora Lorenza Santa María de Alvarez, madre del novio, y el padre de la novia, señor Emilio Corvisón, fueron los padrinos.

Los testigos.

Por ella.

El doctor Alfonso Duque de Heredia, Senador de la República; el señor Juan Alemán, Jefe del Impuesto del Uno y Medio por Ciento; el señor William A. Campbell y los doctores Celestino Somoano y Francisco Hernández.

Por el novio, los señores F. A. Kerrigan, C. M. Lewis, Sabino Crespo, Alberto Betancourt y Segundo Corvisón.

A las muchas felicitaciones que recibieron los nuevos esposos quiero unir las mías.

Recíbanlas con estas líneas.

Muy afectuosas.

LOS JUEGOS FLORALES

La Corte de Amor.

Está ya designada.

Catorce señoritas de esta sociedad, de las más bellas, de las más distinguidas, la componen.

Josefina Mencía.
Vivien Conill.
Tina Sarrá.
Fifi Tarafa.
Aleida Averhoff.
Carola Olavarría.
Loló Vinent.
Nena Mañach.
Cuca Pina.
Esther Herrera.
Livia Averhoff.
Chea Pedroso.
Annie Bustamante.
Ena Senior.

Corte de Amor que ha sido elegida por la señora Serafina Diago de Gómez, la bellísima esposa del Alcalde de la Habana, Reina de los Juegos Florales de la Asociación de la Prensa de Cuba.

Escogidos están ya los trajes con que han de presentarse en la gran fiesta del Auditorium.

Todos blancos.

De un solo modelo.

HEREDIA

La conferencia de ayer.

Hermosa, inspiradísima...

Fué dada en la Academia Nacional de Artes y Letras por su digno presidente el doctor José Manuel Carbonell.

Versó sobre José María Heredia, cuya memoria honrábase, precisamente, al cumplirse noventa y un años de la muerte del eximio bardo.

Ilustrada la conferencia.

Con recitaciones poéticas.

Una de éstas, **A una tempestad**, del propio Heredia.

Dicha fué con el más exquisito sentimiento, con la más delicada propiedad por la gentilísima señorita Emma Recio, discípula de Alberto Soler.

Muy aplaudida Emma.

Celebradísima.

UN RUMOR..

Dos fiestas.

De las que mucho se habla.

Una de ellas, de un grupo numeroso de matrimonios de gran mundo, en la playa de la Dominica.

Pintoresco lugar donde existían en el pasado los muelles del ingenio Asunción, del señor Juan Pedro Baró, en Quiebra Hacha.

La excursión por yacht.

El sábado próximo.

La otra fiesta insistirá en un viaje en aeroplano hasta Miami.

Fija la fecha.

El día de San Fernando.

(Continúa en la página ONCE)

COLONIA Y LOCION **NARCISO AZUL de Mury Paris**

ESENCIA EXQUISITA

ALMACEN DE MUSICA INSTRUMENTOS Y ACCESORIOS **S. Iglesias é Hijo** CUERDAS Y REPARACIONES SAN RAFAEL 46 (AL LADO DE LA CASA GRANDE) Tel M-1388 HABANA - CUBA

UN ESTUDIANTE DE MEDICINA RECIBIO UN MISTERIOSO BALAZO, AYER NOCHE

Al ser interrogado por la policía, afirmó que no conocía al agresor. Se hacen investigaciones para aclarar el hecho

Un hecho misterioso ocurrió anoche en la calle 11, próximo a la esquina, D, Alberto Valdés Brito, natural de la Habana, de 21 años de edad estudiante de Medicina y vecino de San Rafael 86, cuando transitaba por ese lugar, fué herido de un balazo, en el muslo derecho sin que se haya podido inquirir quien pueda ser el agresor.

El teniente Prado, al mando de la Subestación de Luyanó, se personó en el cuarto centro de socorro, donde el joven Valdés fué asistido, de una herida producida por proyectil de arma de fuego, situada en la cara anterior del muslo derecho, de carácter menos grave.

Ante dicho oficial, prestó declaración Valdés Brito, quien expuso que cuando pasaba por el lugar anteriormente indicado, sintió un disparo, dándose cuenta acto seguido que había sido herido, sin que lograra ver persona alguna por aquellos contornos.

Agregó que se dirigía en busca de su amigo Enrique Borras, vecino de 17 número 451, en el Vedado, que en aquellos momentos estaba en un velorio, cerca del lugar por donde él cruzaba.

Después de haber actuado el teniente Prado, realizó una inspección ocular por donde transitaba el joven Valdés, sin que pudiera comprobar quien fuera la persona que hiciera el disparo.

Debido a la oscuridad reinante en aquel paraje, parece ser que el agresor, se ocultó convenientemente en espera del paso del joven Valdés, y cuando lo tuvo cerca, le hizo el disparo, dándose después a la fuga, sin que pudiera ser visto.

Por la posición de la herida, el agresor hizo funcionar el gatillo de su revólver, antes de que llegara Valdés al lugar donde él estaba oculto, por eso la entrada del proyectil fué de frente.

El teniente Prado, a pesar de lo manifestado por el lesionado, continuará sus pesquisas, hasta llegar a la conclusión de el por qué tuvo lugar la agresión, creyendo que se trate en este caso de los muchos que se ocultan, por caballerosidad.

Medias de Seda "CUBA" Garantizadas

LA ISLA DE CUBA

Servicio de Lunch en el Primer Piso

Sedas Estampadas

La maravillosa colección de sedas estampadas que acabamos de recibir hoy y que tenemos el gusto de ofrecer a nuestra estimada clientela, comprende las más artísticas creaciones en dibujos lanzados por la moda.

Hay una variadísima gama de colores—justamente los que la moda impone—y estampados de una originalidad evidente en una gran variedad de bellos motivos.

En crepé de seda, en óvalos y asuntos florales, tenemos para satisfacer los gustos más exigentes.

En Shantung — color entero y estampados — tenemos todos los colores de moda y los más bellos dibujos.

Oferta Especial

Con el fin de aligerar nuestro Departamento de Sedas para dar cabida a los nuevos embarques, que nos llegan constantemente, ofrecemos ahora, muy rebajados, los tipos siguientes llegados en el embarque anterior.

Crepé y Chiffon estampados, de $3.50 y $4.00, a ..... $2.25 y $3.00.

Chiffon y Georgette de $3.00 y $4.00 a $2.00 y $2.75.

Chiffon y Foulard, estampados, a ..... $1.25.

Crepés estampados en bellos y variados estilos, a ..... $1.75 y $1.90.

En la Planta Baja.

¡La legítima!

El prestigio y el arraigo que a través de los años, ha conquistado en el mundo entero la

CEREBRINA "ULRICI"

fabricada desde 1891 por

THE ULRICI MEDICINE CO.

NEW YORK. U. S. A.

ha motivado muchas imitaciones. Este preparado, el más eficaz reconstituyente del sistema nervioso, conocido, lleva en la etiqueta del pomo, la firma del Dr. Ulrici según muestra el grabado. ¡Esa es la legítima!

CORDIAL DE CEREBRINA "ULRICI"

La que recomiendan los médicos

ROS Y NOVOA

Almacenistas y Fabricantes de Muebles

Elegancia, distinción y economía son los distintivos de nuestros talleres.

Su hogar sólo será confortable con nuestras originales creaciones.

Gran reducción de precios. Damos facilidades especiales.

GALIANO 94, esq. a San José. TELEFONO A-4278.

M.E.C.D. 2016

APROVECHE ESTA OCASION
DE VERDADERA GANGA

Vajilla inglesa de 50 piezas
Precio $9.25
Muy Finas
No se Agrietan

CASA HARRIS
O'REILLY 106 TELF. A-7265

TAL Y COMO SE CELEBRO EN MADRID

LA FIESTA DEL PASODOBLE
ORQUESTA DE 50 PROFESORES
Y ARTISTAS DE TODOS LOS TEATROS

TEATRO PAYRET
Jueves 22 de Mayo
A LAS 9 P. M.

GACETILLAS

TEATRO CAMPOAMOR

GRAN PROGRAMA — DIA DE RISA

En Campoamor comenzarán hoy a dar cumplimiento a un programa verdaderamente extraordinario, que regirá durante varios días.

De el es incentivo principalísimo la primera cinta de largo metraje que han hecho, a instancias de sus incontables admiradores, Stand Laurel y Oliver Hardy, dos comediantes magníficos.

Se titula «Vida Nocturna» y tiene para los públicos españoles el aliciente de estah dialogada, y claramente por cierto, en nuestro idioma.

Hasta Buster Keaton, que es la personificación de la seriedad, tuvo que reir frente a los incidentes cómicos y a las situaciones divertidísimas de «Vida Nocturna», de la que podremos apreciar hasta los chistes.

También desfilará por el lienzo «¡Vaya una vida!!, en que aparecen las hermanas Duncan, verdaderos ídolos de Broadway, amén de las cintas de relleno habituales, que también brindan esparcimiento a los «habitúes» de Campoamor.

Puede afirmarse, pues, que estas funciones de Campoamor son extraordinarias.

Por ahí vienen varios estrenos, y entre ellos, el de «Las Exploradoras de Broadway», que tiene relieve excepcional.

En esa producción, emocionante hasta decir no más y fastuosamente lujosa, actúan Ann Pennington, Conway Tearle y Nick Lucas.

Será precedida por «La Empleada del Ten Cents», por Alice White; «Su Majestad el Jazz», que posee una sincronización admirable, y «Aleluya», que brinda la Metro como cosa especial.

Como se podrá observar, la empresa de Campoamor cuida su cartel con el esmero que nos tenía prometido al hacerlo, nuevamente, de estrenos.

1025—8 May.

TEATRO ENCANTO

«LA DAMA DE SHANGHAI»

Hoy, jueves, entra en su último día de presentación al público en el teatro elegante de nuestras mejores familias, no apagado aun el clamor y el estruendo de los aplausos entusiastas con que fuese acogida desde su función de estreno, «El Desfile del Amor», la joya cinematográfica de más kilates que el oro en el lienzo de plata de la que son elevados exponentes de magnificencia artística Maurice Chevalier y Jeannette Mac Donald, secundados por Lupino Lane y Lillian Roth.

Abandona este monumento sonoro de la Paramount Pictures el cartel de Encanto, tras la función de hoy, para ser sucedida con la regia y espectacular super producción sincronizada de la Universal «La Dama de Shanghai», señalada para mañana, viernes, en un estreno de grandes y poderosos atractivos.

Mary Nolan y James Murray, la nueva y notable pareja de amantes en los predios maravillosos de la pantalla, son los protagonistas de este magnífico «film» que habrá de ser exhibido por toda una semana en el cinema elegante de las familias habaneras.

1027—8 May.

OLIMPIC

En las tandas de cinco y media y nueve y cuarenta y cinco se exhibirá la valiosa creación de la Universal, titulada «La Cabaña del Tío Tom», copia nueva.

En la tanda de 8 y media: «La Fuerza del Bluff», por Glenn Tryon.

Mañana, «El Fantasma de la Opera», por Lon Chaney, Mary Jhilbin y Norman Kerry. Esta película ocupa el lugar de otra que estaba anunciada para ese día. Creemos que el público gana con el cambio, por «El Fantasma de la Opera» es una de las mejores producciones que nos ha dado a conocer la cinematografía.

El sábado 10, primer episodio de «Tarzán el Tigre», por Frank Merrill y Natalia Kington según la novela de Edgar Rice Burroughs. «El Prisionero de Zenda», por Ramón Novarro, Alice Terry y Lewis Stones; «Los Hermanos Rivales», por Ben Lyon.

Domingo 11: «Mandrágora», por Brigette Helm e Ivan Petrovitch.

1032—8 May.

GRAN CINE UNIVERSAL

Un colosal programa ofrece hoy jueves 8 el gran salón de Egido y Monte en su función corrida de 1 a 6 y de 6 y cuarto a 11.

La comedia en dos actos, titulada «Cuando Llega el Divorcio».

Estreno de la película de acción en ocho actos, por Dorothy Sebastián, titulada «El Fantasma Verde».

Estreno de la super joya en doce actos, por Dolores del Río y Víctor Mc Laglen, titulada «El Precio de la Gloria».

Precios de 1 a 6 y de 6 y cuarto a 11: 10 centavos.

Mañana viernes: «Haciendo Ruido», comedia en dos actos; «La Marca del Zorro» y «Don Q, el Hijo del Zorro», ambas por Douglas Fairbanks en diez actos cada una.

Sábado 10: Una Revista; «Hermanos Gemelos», comedia; «Tontos de Capirote» por Glen Tryon y «El Príncipe de Monte Negro», por Vivian Gibson.

Domingo 11: «Libertad» y «Vamos al Cine Mamá», comedias; «La Ley del Monte» por Tom Tyler en seis actos; y «El Carnaval de la Vida», por John Gilbert y Greta Garbo.

1038—8 May.

LECHE WARD
Maxima Nutricion

EL MEJOR SOLVENTE DEL ÁCIDO ÚRICO
Salvitae
PARA GOTA, REUMATISMO Y AFECCIONES DE LOS RIÑONES Y VEJIGA.

CINEMA CUBA

HOY, GRAN PROGRAMA

Una parte de la recaudación total de las funciones de hoy jueves será destinada a engrosar la suma dedicada al monumento al Soldado Invasor, y es por ello, así como por lo selecto del programa que la empresa del favorecido cinema de la calle Suárez presenta, por lo que se llenará a su máxima capacidad.

A las cinco y cuarto y a las ocho y cuarto se exhibe la gran producción de John Gilbert titulada «Su Noche Gloriosa», y la maravillosa interpretación de Joan Crawford y Anita Page que se titula, «Las Niñas Modernas», una revista Universal y una comedia en dos partes.

Los precios son populares.

Mañana, es día de las damas: «El Camera Man», por Buster Keaton; «El Pequeño Ciclón», por Aileen Pringle y «Orquídeas Silvestres» por Greta Garbo.

El sábado 11: «Ilusión», por Charles Rogers y Nancy Carrol.

Domingo: «El Poderoso», por George Bancroft

1040—8 May.

CINEMA LARA

Hoy se exhibe en el concurrido cine Lara de Frado y Virtudes la gran producción por Don Alvarado y Marceline Day, «Los Abismos de las Almas» conjuntamente con la obra por Lars Hansen, «Los Repatriados» y una Revista Universal.

Precios: matinée, caballeros 20 centavos; damas y niños 10 centavos y por la noche, mayores 20 centavos y niños 10 centavos.

La función nocturna será amenizada por la orquesta Lara.

Mañana, Día de las Damas, con «Mandrágora», por Brigette Helm; «La Perla Negra».

Sábado 10: Grandioso programa: «Los Amos de Broadway», «La Seductora» y «La Mujer que Nunca Olvidaré» y «El Rey de los Centauros».

1039—8 May.

GACETILLAS

NEPTUNO

«SANGRE» Y «EL BESO», HOY

«Sangre», super producción Fox, sincronizada, y «El Beso» por Greta Garbo hoy. — El sábado «La Espada Errante», por Ramón Novarro. — El domingo se inauguran las tandas de las 10 y media de la mañana.

El programa de la matinée continua desde las 2 hasta las 7, en «Neptuno» hoy es el siguiente: «Sangre», super producción Fox Movietone, por Leonore Ulric y Robert Frazer; «El Beso» por Greta Garbo y Conrad Nagel, la variedad Roof Garden Revue y una revista. «Sangre» se exhibe dos veces: a las dos y a las cinco y media.

En la tanda de las 8 y media, «El Beso», por Greta Garbo.

En la de las 9 y media, «Sangre», la variedad Vitaphone Roof Garden Revue y Revista.

Mañana: Dos atracciones: «Mandrágora» por Petrovit y Brigette Helm y la opereta de Frank Lehar, «El Príncipe de Montenegro».

«La Espada Errante» o «La Guardia Imperial» el sábado.

El domingo, con la grandiosa producción «El Angel Pintado», por Billie Dove, se inaugura en «Neptuno» la tanda vermouth a las diez y media de la mañana. Esta película solo es exhibe en esta tanda.

1029—8 May.

TRIANON

Las últimas exhibiciones de «Revista de Hollywood». (Hollywood Revue), nos anuncia para hoy la empresa del majestuoso teatro de Línea entre A y Paseo, en la aristocrática barriada del Vedado.

Va en la tanda de cinco y cuarto de la tarde y en la función corrida que empieza a las nueve de la noche. Cantos, bailes y grandes atracciones figuran en esta magna obra de la Metro.

Por su lujosa presentación la crítica ha calificado a «Hollywood Revue» como «la maravilla del cine sonoro». Bien es verdad que en su reparto aparecen todas las estrellas de la Metro, dirigidas hábilmente.

Una revista y una preciosa variedad completan el programa de hoy.

Mañana, pasado y el domingo, tendremos oportunidad de admirar a Ramón Novarro en su magnífica creación «La Espada Errante», cuya sincronización es una verdadera obra de arte. En esos días también se exhibirá la comedia hablada en español, titulada «Dos Marineros Muy Frescos».

En la semana próxima, «Que Siga la Función».

Y más adelante, «El Desfile del Amor», por Mauricio Chevalier. Esta película es de tanto mérito que estará en Trianón cuatro días consecutivos. Hasta ahora ninguna otra había merecido esa señalada distinción.

1031—8 May.

CINEMA FAUSTO

EL DILUVIO UNIVERSAL»

«El Diluvio Universal», la joya cinematográfica de la Warner Bros que interpretada por Dolores Costello y George O-Brien, secundados por Noah Beery y Louise Fazenda, así como por cinco mil artistas, nos muestra el más bello y sensacional romance de todos los tiempos y el más imponente y maravilloso espectáculo de todas las épocas, será hoy presentada por cuarta vez consecutiva en el Templo Máximo del Vitaphone y Movietone.

Consagrada ya en lo que a sus méritos extraordinarios y a sus valores indiscutibles respecta, acogida con el más decisivo de los éxitos por nuestra mejor afición, es de esperar que «El Diluvio Universal» sea hoy nuevamente el espectáculo predilecto del público habanero.

Dos sugestivos números de Vitaphone y una revista de actualidad sincronizada integran el programa de cada turno con «El Diluvio Universal».

1028—8 May.

CINEMA INGLATERRA

El más cómodo y ventilado cinema de la Habana, el único espectáculo que mantiene temperatura invernal en la sala de proyecciones en esta época del año.

Gran temporada de verano, a base de función corrida de 2 p. m., a 11 y media p. m., rigiendo los precios de 10 centavos niños y 20 centavos mayores.

Para hoy, magnífico programa especial, con la comedia, «Dándose Tono», por Billie Beban; y las producciones «La Solterita», magnífica super atracción especial de la Columbia, interpretada por Jacqueline Logan y William Collier Jr.; y «El Tablado de la Vida», regia super producción joya de la Paramount, interpretada por Nancy Carol y Hal Skelly con parte de Tecnicolor.

A las 5 p. m., la comedia, «Dándose Tono», por Billie Beban; y la super producción especial de la Columbia, interpretada por Jacqueline Logan y William Collier, Jr.; titulada: «La Solterita».

Por la noche, el mismo programa de la matinée, proyectándose en último turno, «La Solterita», por Jacqueline Logan y William Collier, Jr.

Mañana, «Ilusión», por Charles Rogers, Nancy Carol y June Collier; y «La Rueda de la Vida», por Richard Dix y Esther Ralston.

Sábado próximo: «El Río Romántico», por Charles Rogers Mary Brian y Wallace Beery; y «Rebeldías de Juventud», por Marceline Day.

Domingo entrante: «La Fierecilla Domada», por Douglas Fairbanks y Mary Pickford; «La Historia de una Indiscreta», por Billie Dove y Montagu Love y «El Frecio de la Gloria», por Víctor Mc Laglen y Dolores del Río.

1034—8 May.

TEATRO IMPERIO

HOY: «EL RESPLANDOR ROJO»

Hoy nuestro programa se compone de la serie «El Resplandor Rojo», que será exhibida completa en matinée y noche, diez episodios, una comedia y dos revistas, a los mismos precios de diez centavos de día y por la noche, damas y niños 10 centavos y caballeros 20 centavos.

Mañana, gran función homenaje a la artista cubana Angelita Martínez autora del dueto «Los Pous». El programa para este día es colosal. Se pondrá en escena «La Viuda Loca», buenas películas y gran número de variedades, desempeñando la generalidad los papeles principales.

Los precios que serán serán: 40 centavos luneta.

Sábado 10: estreno, «Ases del Volante» y «Amores Principescos».

El domingo, regio programa: «La Loca Orgía», por Clara Bow, «Viva el Peligro», por Harold Lloyd y «La Misteriosa Madame Misterio», con muchas cintas cómicas.

Lunes 12: «La Calle del Jazz», sincronizada.

1037—8 May.

EL BALNEARIO DE SAN MIGUEL ESTA YA MUY ANIMADO ESTA TEMPORADA

Numerosas y distinguidas familias se encuentran en aquel delicioso lugar, disfrutando de las bellezas del mismo

SAN MIGUEL DE LOS BAÑOS, Mayo 7.—DIARIO.—Habana.

Aumenta incesantemente la animación en este Balneario que si, por el momento, nada tiene que envidiar a los más afamados del extranjero, una vez que se ultimen las obras que ejecuta el Dr. Abril bajo la experta y celosa dirección del Sr. Juanpere, se convertirá en una de las estaciones de aguas y de cultura más prestigiosas entre todas las conocidas.

Los paisajes encantadores que se divisan desde el valle donde se asienta el poblado, la temperatura deliciosa de que se disfruta y el valor curativo de las aguas, que a diario se acrecienta con nuevos casos que habían resistido a todos los demás tratamientos, unido todo ello, a la belleza y confort del soberbio palacio en que se albergan el Balneario y el Gran Hotel y a la primorosa ornamentación de que están siendo objeto los manantiales cuyas linfas puras y abundantes se ven brotar de las rocas al través de cristales emplomados, hacen de este lugar un sitio de encantamiento que si ya hoy reune a los elementos mas distinguidos de la República será en breve el lugar de cita de todos los enfermos y de todos los amantes de la belleza y el confort del continente. Esta es la opinión no solamente de los muchos temporadistas que han viajado sino también de los extranjeros que ya, atraidos por el merecido crédito de las aguas, empiezan a visitarnos obteniendo con el uso de las mismas el beneficio apetecido.

Muchas son ya las familias congregadas en San Miguel y entre ellas hemos saludado a las de Mojarrieta, Adolfito Hernández, Montalvo, La Portilla, Margarita del Monte Vda. de Sánchez, Maribona, Martín, Villaoz, Vda. de Rivero, Doctores Hirsch, Milián, Vera Verdura, Jorge Alfredo Belt, Lliteras, Lendián, Arocha, Ferrán Hortensita Lamar, Soldevilla, Valdés, Pagés, Laurentino García, Doctor Jordán teniendo tomada casa para este mes entre otros el Senador Fausto Menocal, la Señora Condesa de Buena Vista y un buen número de personas igualmente distinguidas.

En el Gran Hotel del Balneario donde llegan de contínuo automóviles cuyos ocupantes se admiran de la belleza del edificio y de los refinamientos de su restaurant, hemos saludado a los Sres. Lisandro Pérez miembro prestigioso de nuestro mundo tabacalero que ha hecho una agradable temporada con su distinguida familia, al Sr. Alberto Menéndez propietario del Hotel Alamac, a las familias de los Sres. Casto Pereda, Raúl Mora, René Berndez, Julio Blanco Herrera, Capitán Alejandro Rojas, Francisco Cuervo, Administrador del Central Tinguaro, a la señora Vda. de Simpson, a la bella señorita Cristina Godoy, a las familias de los doctores Viriato Gutiérrez, Suero, Cuervo, Rubio, Piña, Casariego, Suárez y Plazaola hermano este último de nuestro querido compañero Sr. Manolo Jarquín.

Hemos recibido la grata noticia de que en estos días se dará comienzo al bacheo y reparación general del corto tramo de carretera que enlaza el Balneario con la central, cuya extensión de siete kilómetros escasos quedará en perfectas condiciones antes de que se inicie la estación de las lluvias gracias a los buenos deseos del Honorable Secretario de Obras Públicas y a las celosas gestiones que en defensa de las carreteras a su cargo ha realizado el celoso Jefe de Obras Públicas de la Provincia Sr. Pardiñas.

En sucesivas correspondencias tendré al tanto a los lectores del DIARIO de cuanto acontezca en este bien nombrado Vichy Cubano llamado a retener a los enfermos de la República y a constituir centro de atracción para todos los que en América necesiten de la eficacia de nuestros manantiaes maravillosos.

El Corresponsal.

UNA HERIDA PUNZANTE SE CAUSO AL CAERSE

GUANABACOA, Mayo 7.—MARINA.—Habana.

El médico de guardia de la casa de socorro, Dr. Jiménez Gallo, asistió a Emilio Alvarez May, de 28 años, casado y vecino de Aranguren 111, de una herida punzante, grave, en el pecho, causada según expuso a la policía, al caerse en su domicilio llevando unas tijeras en las manos. Dadas las condiciones de la herida, fué remitido al Hospital Civil, a fin de que allí se efectúe una necesaria operación quirúrgica.

Francisco Cortés.

PONGA SU ANUNCIO CLASIFICADO EN EL "DIARIO" LE CONVIENE

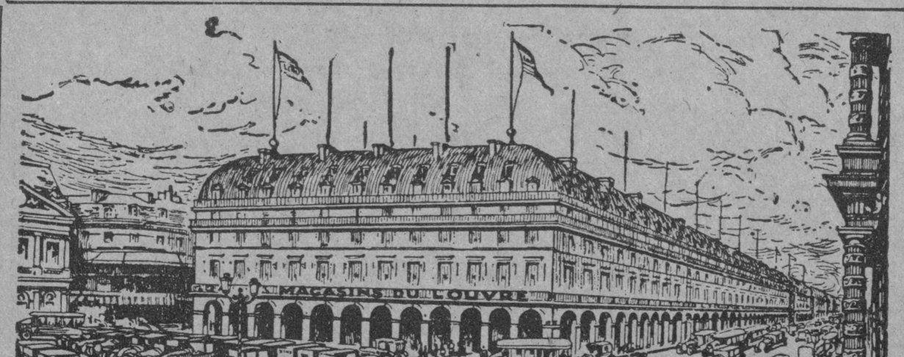

AU LOUVRE Place du Palais Royal PARIS

Las creaciones de estos Almacenes se recomiendan por su buen gusto, su calidad irreprochable y sus precios muy moderados. Pídase el Catálogo General de Novedades de Invierno al señor Director de los GRANDES MAGASINS du LOUVRE, París, que le será enviado gratis.

Suscríbase al DIARIO DE LA MARINA

CARTEL DEL DIA

TEATROS

NACIONAL.—9: Su desconsolada esposa.

COMEDIA.—A las 5 y a las 9: Una Americana en París.

MARTI.—9: La Chula de Pontevedra; La Suerte Loca.

PAYRET.—A las 5: El hombre que todo lo enreda. A las 9: El Infierno.

ALHAMBRA.—Primera tanda: ¿Qué tiene la niña? Segunda: La República de los Locos. Tercera: Las Olimpíadas.

CINEMATOGRAFOS

CAMPOAMOR.—1 y 30; 3 y 30; 5 y 30; 7 y 30 y 9 y 30: Vida nocturna; Revista de asuntos mundiales; Vaya una vida.

REGINA.—Función contínua de 2 y 30 a 11 y 30: Películas sincronizadas; variedades musicales; El trueno; cintas cómicas; Intrigas frustradas.

NORMA.—Matinee y noche: Variedades Vitaphone; El hombre y la ocasión; La Dama Divina; cintas cómicas.

LIRA.—Matinee y noche: Revista de asuntos mundiales; cintas cómicas; La Fierecilla Domada; El Circo.

LINDBERGH.—8: Revista de asuntos mundiales; cintas cómicas; Vicio y traición; El médico de las señoritas; Vida de colegio.

RIVIERA.—5 y 15: La Dama Divina. 9: Concierto por la Filarmónica Italiana.

OLIMPIC. — 8 y 30: La fuerza del bluff. 5 y 30 y 9 y 45: La Cabaña del Tío Tom.

NEPTUNO.—Matinee y noche: Cintas cómicas; Sangre; El Beso; Roof Garden Revue; Revista de actualidades.

TRIANON.—5 y 15 y 9: Revista de actualidades habaneras; Un día en Méjico; Revista de Hollywood.

RIVOLI.—5 y 30: Revista de asuntos mundiales; Los amos de Broadway. 8 y 30: Medias de seda; Los amos de Broadway.

SALON ROJO.—Matinee y noche: Revista de actualidades; cintas cómicas; Sinfonía trágica; Hijos del Trabajo.

CUBA.—5 y 15 y 8 y 15: Revista de actualidades; cintas cómicas; Su noche gloriosa; Las niñas modernas.

INGLATERRA.—Matinee y noche: Dándose tono; La solterita; El tablado de la vida; Revista de actualidades.

ENCANTO.—Matinee y noche: Revista de actualidades; El desfile del amor; Variedades musicales; cintas cómicas.

FAUSTO.—Matinee y noche: Revista de actualidades; Variedades musicales; El diluvio universal; cintas cómicas.

WILSON.—Matinee y noche: Carromatones; Enmascarados; La muchacha de la Habana; Revista de actualidades.

VERDUN.—Matinee y noche: Malas compañías; Cielos azules; El beso; cintas cómicas.

LARA.—Matinee y noche: Revista de actualidades; Los abismos de las almas; Los Repatriados; cintas cómicas.

IMPERIO.—Matinee y noche: Revista de actualidades; El resplandor rojo.

UNIVERSAL.—Matinee y noche: Revista de actualidades; Cuando llega el divorcio; El fantasma verde; El precio de la gloria; cómicas.

STRAND.—Tarde y noche: Cintas cómicas; episodio 7 de El Rey del Congo; En alas de la tempestad; Delirio.

Receta del Hogar Para Teñir el Cabello

A medio litro de agua se añade una cucharada de glicerina y el contenido de una cajita de Compuesto de Barbo. Si se desea, aunque no es indispensable, añádanse 3 cucharadas de agua de Colonia o de bay rum. Compre estos ingredientes en la botica, mézclelos en su casa y úselos para teñir su cabello y su bigote. El Compuesto de Barbo lleva instrucciones sobre la forma y frecuencia de las aplicaciones.

¡REGALAMOS!

CON CADA COMPRA DE AUTO DE USO

UN RADIO

DE LA FAMOSA MARCA RCA EXCLUSIVAMENTE DURANTE LA SEMANA DE

Mayo 12 al 17

Desde hoy en adelante, por cortesía de la Casa Delaporte, exhibiremos los varios modelos de Radios que vamos a regalar, uno a cada comprador de un Carro de Uso, durante la semana de Mayo 12 a Mayo 17.

AGENCIA CADILLAC
MARINA 12

GACETILLAS

TEATRO REGINA

«INTRIGAS FRUSTRADAS»

Hoy es el día dedicado al «Soldado Invasor», contribución que hacen llenos de entusiasmo todos los espectáculos de la Tabana para cooperar con el popular Alcalde Doctor Miguel Mariano Gómez, a levantar en Mantua el mousoleo que perpetúe la página más brillante de la gesta libertadora.

Programa interesantísimo el de hoy, será un doble aliciente para el público que llena constantemente el teatro «Regina», que va resultando el «teatro favorito» de las familias que encuentran en él proyección admirable en un cuadro de tamaño ajustado a la realidad; aparatos sonoros perfectos, y películas seleccionadas entre las mejores.

Los precios realmente populares, permiten al público del «Regina» ir más veces al teatro durante el mes sin invertir rmás dinero.

El programa lo forman «Intrigas Frustradas», por Francis H. Bushman; y «El Trono», joya del Oeste, por Al Hoxie.

Los precios, 20 centavos la luneta y 10 centavos la tertulia, entre y salga cuando quiera.

Mañana es el magno acontecimiento cinematográfico en todos los turnos a precios especiales, «Hollywood Revue», la estupenda producción Metro, con 26 estrellas.

1075—8 May.

CINEMA VERDUN

JUEVES DE DAMAS. — REGIO PROGRAMA

Hoy se verá llena la sala del simpático coliseo de la calle de Consulado por innumerosas damas y damitas que a diario desfilan por «Verdun», a estrenará la magnífica cinta Paramount(interpretada por Evelint Brent v Jack Oaquie, titulada «Malas Compañías».

La matinée dará comienzo a la una y media con comedias, después la cinta Fox, titulada «Cielos Azules»; mas tarde la regia cinta Metro, interpretada por Greta Garbo y Conrad Nagel, titulada «El Beso» y por último la regia producción Paramount, por Evelent Brent y Jack Oaquie, titulada «Malas Compañías».

Los precios a base de 10 centavos en matinée y por la noche, con el mismo programa pagarán 20 centavos los caballeros y diez centavos las damas y niños, en función corrida.

Mañana: Colosal programa, «Coqueta Virtuosa», por Loretta Young y Douglas Fairbanks, hijo, «Curvas Peligrosas», por Clara Bow y «La Gran Prueba» o «El Alma de Francia», super producción Paramount por un reparto de estrellas.

Sábado 10: «Sangre», producción Fox, por Leonore Ulric.

Domingo 11: «La Fuerza de una Pasión», por Douglas Fairbanks, hijo y Loretta Young.

Nota: Ya se está terminando de instalar el Vitaphone y Movietone.

1036—8 May.

¡HABLA EL DOCTOR!

"LAS DOS de la mañana no es hora muy a propósito para demoras. Cuando oprimo el arranque, la máquina debe obedecer . . . instantáneamente!

"Ando en un Nash '400' porque soy un Doctor . . . no un mecánico. Mi misión es curar dolencias humanas . . . no luchar con motores enfermos.

"El principio del Doble Encendido Nash me cautivó. En verdad, entraña una idea que atrae al espíritu del hombre de ciencia, haciendo reaccionar a su instinto de precisión. Dos bujías, naturalmente, trabajan mejor que una sola . . . como dos manos, dos ojos, dos oídos.

"Esa es la razón de mi ciega confianza en el Nash '400'. Casi noche por noche tengo una llamada de urgencia . . . y mi Nash no me ha puesto nunca en un trance apurado.

"Confío en este carro tan absolutamente como en mis instrumentos profesionales."

Las características notables del "8" de Doble Encendido incluyen: Nuevo motor Ocho en Línea, de Doble Encendido, con Válvulas en la Cabeza—cigüeñal de 9 cojinetes—lubricación centralizada del chasís—persianas integrales del radiador, automáticas—amortiguadores hidráulicos—todos los cristales, Duplate inastillables, etc.

PLA AIXALA MOTORS
DISTRIBUIDORES
MARINA Y PRINCIPE HABANA CUBA

99—(1658-S)

1930 NASH "400"

M.E.C.D. 2016

Manzanilla "LEON"
HAY UNA SOLA - PIDALA EN VIVERES FINOS, DROGUERIAS Y CAFES.

EL CUTIS MARFILEÑO ES FASCINADOR

Un antiguo secreto francés de belleza da a la persona un aspecto encantador

aun en aquella época, ya muchas bellezas de fama mundial recurrían a la fórmula de la Crema Oriental de Gouraud para obtener el secreto de esta apariencia seductora. En sus manos está, ahora, el tener un cutis tal como el que hizo la fama y adoración de esas mujeres, si usa la

CREMA ORIENTAL de GOURAUD

Con ella se obtiene inmediatamente un encanto de perlada blancura. Cuando se la aplica, la Crema Oriental de Gouraud se hace una parte de la piel y no se borra, ni se arruga ni se mancha, y tampoco deja ver los efectos de la transpiración. Comience a usarla hoy. Sumará muchos años de belleza y juventud a su aspecto personal. 83

Desde los días de la vieja Francia galante y cortesana, la piel aterciopelada, transparente y de blancura marfileña está aceptada como la de mayor hermosura. Y,

Ferd. T. Hopkins & Son
New York Paris Montreal London

Olanes y Warandoles

Olan Belga en 50 colores firmes, UNA GANGA a 35 cents. vara.
Olán Batista de clase fina, todos los colores, a 50 cents. vara.
Warandol francés de hilo muy fino, en colores, a 90 cents. vara.

La Epoca NEPTUNO Y SAN NICOLAS TEL A 4244

UNA REUNION DE VARIOS MAESTROS

Se efectuó en la escuela P. Superior, en Artemisa

Bajo la presidencia del Inspector señor César de las Pozas, y actuando como secretario el señor Carlos Díaz. Director de la Escuela Primaria Superior, tuvo efecto el pasado día 20 en el pueblo de Artemisa una sesión pedagógica, para tratar asuntos que afectaban a dicha Escuela.

Comenzó el acto expresando el señor de las Pozas su satisfacción por el entusiasmo con que siempre acodia 20 en el pueblo de Artemisa una asuntos de la Escuela y proponiendo dirigir respetuoso saludo a las autoridades superiores del ramo, como se acordó.

Trató después de la importancia que encierra el acto cívico de los viernes, encareciéndose de los maestros la mayor solemnidad a fin de que el recuerdo de la bandera y del himno nacional perduren en el alma de los niños. Se refirió al Cuaderno Unico, a las cajas de ahorro, a las excursiones escolares y a las exposiciones de los trabajos de los alumnos.

Después el señor José Vargas Castro desarrolló la clase modelo a él encomendada, tratando un tema de Fisiología para cuarto grado, refiriéndose a esa clase, con frases encomiásticas el señor de las Pozas.

Se trató de la interpretación de la circular número 5 del Superintendente Provincial, sobre la Historia de los distintos barrios del Término, encomendándose a los Profesores la confección de cada uno de ellos.

Terminó la sesión con frases elocuentes del señor Pozas.

Asistieron al acto las siguientes personas:

Sr. César de las Pozas, el Presidente de la Junta de Educación; Félix Bautista, miembro de la misma y los maestros Juan B. Quintana; Abad Sánchez Fuentes; Francisco Bautista, Leandro Rodríguez, Matilde Ponzoa; Elena Piloña, Esther del Castillo; Leocadia Vidal; Florencia Ortega; Rosa Mojorena; María T. Solá; José Pérez Gómez; Ana Luz Sotolongo; María A. Amador; Donatilo Cruz; José Vargas; Guillermo Alvarez; María T. Ponzoa; Adelaida Llorens; Felicia Reyes; Felipe N. Rodríguez; Lutgarda Mederos; María C. Jerez; Carmela Ortega; Emilia García; Guillermina Pacheco; Angela Gutiérrez; Mercedes Bacelo; Rosario Castañeda; Cira Victores; Sara Fuentes; María D. Alonso; Evelia Peñarredonda; Concepción Suárez del Collado; Ofelia Alfonso; Juan Prieto; Oscar A. Rodríguez; Francisca Valdés; Concepción Gayol; Berta Grandío; Elia Amador; Felicia Martínez; Francisco Valdés Moreno; Esther Delgado; Carlos M. Díaz. Excusaron su asistencia las maestras Piedad Cardín, Josefina Carbó, Atala Carranza, y Clara Aurora García.

HOTEL "REGIS"

PRADO 51 esq. a COLON.

Residencia ideal para familias, por su situación en pleno Prado y por sus precios económicos. Apartamentos y habitaciones con baño privado y perfectamente amuebladas. Elevador a todas horas. Cocinero de primer orden.

LA LOCION MADAME BIEDAK

Da al cutis la suavidad de la seda, librándolo de manchas, granos, barros, pecas, espinillas y exceso de grasa.

Se detalla a $1 y para el interior, $1.30.

PELUQUERIA MADAME LUCIE
Industria 111. Teléfono A-9327.

La Picazón del sarpullido desaparece instantaneamente

Chicago, Ill.—"Siempre tuve un cutis claro y limpio y he quedado sorprendido cuando he visto que comenzaba a ponerse seco y escamoso. Me picaba tanto que era imposible prescindir de rascarme. Vi su aviso y envié por muestras de Jabón Resinol y de Ungüento. Inútil buscar más lejos, había encontrado lo que necesitaba pues la mejora llegó inmediatamente." Resinol, procura inmediato alivio. Porque no lo tantea. De venta en todas las droguerías.

Resinol

NEVERAS TRADE MARK OSOBLANCO
PORCELANA Y ESMALTE EN MUEBLERIAS Y FERRETERIAS

HABANERAS

(Viene de la página NUEVE)

EL FESTIVAL DEL DOMINGO

BARRIO CUBANO

En perspectiva...

Sólo faltan tres días.

El Comité de señoras sobre cuyos hombros pesa la organización del grandioso festival del próximo domingo en los jardines de **La Polar** le da ya los últimos toques a esa fiesta incomparable llamada a revestir los caracteres de un acontecimiento social.

Reinará la alegría desde las nueve de la mañana hasta las siete de la tarde.

Un día de campo.

Pleno de alicientes.

Conforme prometí ayer, publico a continuación la reseña de señoras que atenderán el Barrio Cubano, esto es, el **Encanto de las Criollas,** según se le llama.

Laura Bertini de Céspedes, María Mendoza de del Valle y Nandita Sanguily de Nogueira.

Eusebia Castro de Rivero, Vicenta González de Pérez Barañana, Caridad Casariego de León, María Ferro de Torres, Amparo Fernández de Castaño, María Céspedes de Céspedes, Rosalía del Portillo de Lebredo, María V. Viuda de Pérez Barañana, Mercedes León de Fernández, Isabel Rita Portas de Domínguez y Caridad Sariol de Herrera.

Juana María Unanue de Medina, Cristina Palou viuda de del Cristo, Emilia García de Blanco, Adelaida Herrera de Pellerano, Catalina Torres de Hurtado, Dulce María Paganeto, Emilia Roger viuda de Rivero, Ana Ortega de Estapé, Conchita Unanue de Aragón, Mariana Marcoleta de Rodríguez, Lolita Acosta de Magriñat, Isabel Luisa Malberti viuda de Colón, Piedad Maza de Artola, María Luisa Menéndez de del Cristo y Caridad de la Portilla de García.

Nena Rodríguez de Gómez, Elvira Pérez de Errasti, Columba del Pozo de Aragón, Hortensia Novoa de Regidor, Rosario Lugo de Alonso, María Luisa Moreira viuda de Alba, Amparo Mendizábal de Kohly, Teté Mendizábal viuda de Casuso, María Teresa Moreira de Mungol, Ofelia Izquierdo de Sauvall, Araceli Giberga de Izquierdo, María Teresa Campa de Batle, Celia Alvarez de Gómez, Estrella Andricain de Johnson, Amparo Sobral de Ledón, Lolita de Castro de Herrera, Nena Gómez de Bombino, Herminia González de Díaz del Gallego...

Y las tres señoras que han cooperado con calor y con entusiasmo a la organización del Barrio Cubano.

Narcisa Sariol viuda de Albo Cabrera, Leonor Malberti de Malberti y María de la Campa viuda de Foncueva.

Con ellas ha trabajado, desinteresada y graciosamente, la linda señorita Leonor Elena Albo.

Señoritas.

Un grupo numeroso.

Amparo Molina Torres, Zenaida Romeu, Aurora Alvarez Godínez, Celia Carcases, Sarita Jiménez y Martínez, Leonor Elena Allo, Luisa Casariego, Esperanza Casariego, Magdalena Sofía Alba, Paquita Peláez, María Alicia Rivero, Margarita Díaz, María Luisa Díaz, Bebita de Céspedes, Matilde y Laura Mauri, Catalina de la Carrera, María Iñiguez, Martha Aspiazu, Lolita Unanue y Nena Meirere.

María Lamas, María López, Sarita Cruz, Amparo Silva, Luisa Silva, Rosita de los Reyes Gavilán, Carlota y Cuca Menocal, María Antonia Portillo, señoritas Villarino, Isabel González, Conchita Caracuel, Carmela Veguería, Herminia Frau Marsal, Delia y María Luisa Ruiz, Lolita del Pino, Manuela Rodríguez, Carmelina Amador de los Ríos y Teté y Hortensia de la Puente.

Cusa y Nena Davis, Raquel y Graciella Alonso, Rosita Villavicencio, Nena, Aida y Gilda Alexander, Angelina Rodríguez, Olga Sánchez Quirós, María Luisa G. Richard, Josefina y Conchita G. Richard, Isolina Pérez Romero, María Luisa e Isolina Du-Bouchet, Nena Marrero, Mercedes Suárez, Eloisa Sánchez Faes, Teddy Rissech, Terina Clark, Silvia Freyre, Sarah González, Francisquita Villalta, Altagracia Miró, Mercedes Trespalacios, Olga Landa, Margarita Gómez Calá, Dolores Melo, María Antonia Rodríguez, Esperanza Lorenzo, Mercedes Lorenzo, Raquel y Georgina Loriet, Nelly Triana, Ketty Jones, Silvia Rodríguez, Esperanza Fernández, Esther, Hortensia y Ofelia Martínez Malo, Mariana Ortíz, Dulce María Montero, Caridad y Antonia Calvet, Consuelo Díaz, Beatriz Morales y Leonor Gómez.

En el Barrio Cubano bailará el zapateo el muy simpático Modestín Morales.

Tocará la Orquesta de Romeu.

Y el Son de Cárdenas.

Los niños Olga y Luis Barranco deleitarán al público con sus tangos argentinos.

Y cantará y tocará la guitarra el grupo de Rafael de Cárdenas.

Con destino al Barrio Cubano ha donado la cantidad de cien pesos la señora Amparo Fernández de Castaño.

Otros donativos más, como el de veinte pesos de **La Tropical,** la famosa cervecería, y diez pesos, de la señora Tomasa Pérez viuda de Bretón.

Lo señora de Pérez Barañano, 200 bocaditos; **La Estrella,** 100 bolsitas de confituras; la señora Rosario Menéndez viuda de Inclán, 2 sorbeteras de helados; de Bacardí y Ca., 100 botellitas de ron; del café **La Isla,** 100 pastas y la señora María Ferro de Torres, 200 bocaditos.

Faltan otros donativos.

Que se darán a conocer.

LA BODA DE ANOCHE

De carácter familiar.

En intimidad completa.

Una boda celebrada anoche, al dar las nueve, en la Iglesia Parroquial del Vedado.

Muy bonita la novia.

Margarita Rodríguez López.

Con la fe de su amor, grande y puro, unió para siempre sus destinos la encantadora señorita a los del joven y distinguido doctor Francisco Regueyra y Cancio.

Muy interesante lucía con sus galas la desposada la gentil Margot.

Precioso su traje.

Del mejor gusto.

Digno de especial mención, a su vez, el ramo de mano, que al igual que el de tornaboda, era creación de **El Crisantemo,** el famoso jardín de los señores Alvarez y Fernández en el Vedado.

Ramos los dos que hacían honor a **El Crisantemo** por su gusto, arte y elegancia.

Padrino de la boda fué el padre del novio, el comandante Pancho Regueyra, el amable y muy querido amigo que por espacio de largos años figuró en la Policía Nacional.

Y la madrina, la señora madre de la adorable **fiancée,** Lucía López viuda de Rodríguez.

Testigos.

Por la novia.

El doctor J. M. Peña, director del Hospital Mercedes el capitán Adalberto Giménez, el señor Jim Sencan y el eminente doctor Rafael Nogueira.

Y como testigos por el novio el coronel Tomás Amstrong y los distinguidos doctores Manuel Mencía y José de Cubas y Serrate.

Mis votos para los novios.

Por su felicidad.

SENSIBLE PERDIDA

La nota triste.

Que nunca falta.

Víctima de incurable mal dejó de existir en la quinta **La Balear** la señora Consuelo López, distinguida esposa del señor Andrés Prieto, efectuándose su entierro en la tarde de ayer.

Dama bondadosa, dotada de altas virtudes, la que acaba de desaparecer.

Deja tres hijas.

Que la llorarán eternamente.

En su aflicción profunda doy el pésame a su viudo, haciéndolo extensivo al bueno y muy querido amigo don Eulogio Coira, hermano de la finada.

¡Paz a sus restos!

NUPCIAS

Breve nota.

Sobre una grata nueva.

El doctor Ricardo Albadalejo, notable clínico, acaba de contraer matrimonio con la gentil Antonia Alvarez.

Sencillo el acto, con asistencia, solamente, de los testigos y un grupo de familiares.

¡Sean muy felices!

(Más HABANERAS en la Página TRECE)

EN PLATA Y ESMALTE PRECIOSOS OBJETOS Y JUEGOS TOCADOR ELEGANTISIMOS DESDE $40.00 A $500.00

CON TALLERES PROPIOS — JOYERIA "EL GALLO" Habana

Joyería "El Gallo"

Industria y San Rafael. Talleres «La Estrella de Italia». Compostela 46.

DR. JOSE COMAS FOLCH
EX-AYUDANTE DEL DOCTOR ASUERO
Medicina y Reflejoterapia. Con la nueva técnica del Doctor Asuero.
Las primeras consultas y toques, 10.00, las siguientes 5 pesos.
NEPTUNO 172. DE 3 A 6 TELEFONO A-9056.
LUNES, MIERCOLES Y VIERNES.

NOTICIAS DE INTERES PARA LOS CHOFERES

TRASPASOS DE AUTOMOVILES

Relación de traspasos de automóviles que fueron legalizados en el Municipio ante el empleado señor Carlos López Rojas, por los señores:

L. B. Ross Corp. a Ignacio Rodríguez, un Oackland chapa 38879, a Luis Rosainz, un Chevrolet chapa 6673; Mario Recio a Luther Quinlan, un Auburn chapa 5797; Armando Pino a Luther Quinlan, un Nash, chapa 38323; Agustín Beniquez a Luther Quinlan, dos y Fernández a Francisco Pillo, un Dod-Chrysler chapas 38442 y 39319; Ortega ge Brother chapa 39637; Arturo Mena a Alfonso Ibaseta, un Buick chapa 38685; Manuel García a José García, un Chevrolet chapa 21696; Charles Neager a León G. Granstein, un De Soto, chapa 8695; Juan Santana a Lucas Demetrio, un Buick chapa 47986; C. N. de Autos a José B. Colado, un Ford chapa número 76573 y a Anselmo García, un Chevrolet chapa 21522; Casa Merson a Avelina Fernández, un Ford chapa 22210; y a Juan Guerra, un Ford chapa 542; Rafael Vázquez a Roberto B. Peña, un Chevrolet chapa 21366; Enrique Núñez a Roberto B. Peña, un Chevrolet chapa 22322; José Luis Pérez a Roberto B. Peña, un Chevrolet chapa 21007; Shackelford Motor a Epifanio Ortiz, un Graham Paige chapa 3223; Manuel Fernández a Shackelford Motor, un Graham Paige, chapa 5539; Juan M. Coto, Leiseca a Shackelford Motor, un Hispano Suiza, chapa 17187; Julio Jiménez a S. Motor, un Studebaker chapa 8049; J. Ulloa y Cía. a Rafael Quintana, un Fiat chapa 7714; José Guardiola a Sabino Villanueva, un Chevrolet chapa 39419; Eva risto Meralla a Jesús Janeiro, un Dodge Brother chapa 60190; Shackelford Motor a Roberto Becerra, un Graham Paige chapa 8175; y César Vega a Miguel Méndez, un Chevrolet chapa 21599.

AUTOMOVIL DETENIDO

Comunica al alcalde la Sexta Estación de Policía haber remitido al Depósito Municipal el automóvil chapa 43578, propiedad del señor J. C. Pereira, por no tener certificado de circulación.

SUPRESION DE PIQUERAS

Los comerciantes de la Avenida de Italia, cuadra comprendida entre las de San Rafael y San José, interesan del alcalde nuevamente, que sea suprimida la piquera para automóviles de alquiler que funciona en dicho lugar, por estimarse perjudicados. Hacen constar en su escrito, que los únicos comerciantes de la expresada cuadra que no han firmado la solicitud fueron los de la peletería La Moda y del café La Isla.

LINEA CANCELADA

Ha solicitado de la Alcaldía la Asociación de Propietarios de la Empresa de Omnibus La Especial Antigua, permiso para establecer la línea de Lawton-Muelle de Luz, que en la actualidad se encuentra cancelada.

VIGENCIA DE UN PERMISO

El juez de Instrucción de la Sección Cuarta interesa de la Alcaldía se le informe si está en vigor el permiso concedido a la Compañía Cubana de Tránsito, para el funcionamiento de sus líneas.

La Quincena DE LAS Estampaciones.

Exceptuando uno o dos colores, todo el mundo puede usar un vestido de color entero. Es el arte de vestir con facilidad.

Lo que es difícil es elegir una tela estampada.

¿Difícil?

Imposible, la mayor parte de las veces, cuando no hay a la vista más que un corto número de modelos. Fácil, sencillísimo, entre mulhos estilos.

¿Ha visto usted el surtido de TELAS ESTAMPADAS de LA CASA GRANDE?

Está allí, exactamente, la tela que usted necesita. La que conviene a su tipo, estatura, color del pelo, matiz del rostro, edad, actividad social.

Por el color.
Por el dibujo.
Por la clase del género.

Y sobre todo por los precios a que se han marcado durante la QUINCENA DE LAS ESTAMPACIONES.

Termina el lunes 19. Planta baja.

La Semana del Hogar

Termina el lunes 12.

Creemos estar haciendo la VENTA más interesante de lo que va de año.

Lo prueba el número considerable de personas que acude diariamente a los Departamentos de Ropa de Cama, Mantelería y Artículos de Felpa.

Todos los precios de estos artículos han sido rebajados de precio a límites extremos:

UN EJEMPLO:

JUEGOS DE CAMA:

Para camas cameras, con dos cojines, bordados en sus cuatro esquinas, una funda bordada por ambas cabezas y una sábana, bordada en el embozo.
De $12.00 . . . a $6.90 (rebaja)

Juegos de camas para camas cameras, de warandol de unión, con finos bordados, a $7.50, 8.50 y 9.50.

Juegos de cama, más finos, de warandol de unión, con bordados al pasado, hechos a mano, para camas cameras, a $12 y $15.00

Juegos de cama muy finos, de warandol de unión, con bordados al pasado y fil-tiré, ejecutados a mano, a $18.00

Juegos de cama de hilo puro, bordados a mano, con bordados al pasado, uno, y otros con bordados estilo inglés, a $18.00

Juegos de cama de warandol de hilo, con finísimos bordados, rebajados de $30, a $21.00

Otros juegos de cama, también de warandol de hilo, bordados a mano, al pasado y con bordados de Richelieu, rebajados de $38 a $24.00

Juegos de cama de puro hilo, bordados al pasado combinados con fil-tiré, rebajados de $45 a $26.00

Otros juegos de cama muy finos, cameros, con bordados de Richelieu, rebajados de $50 a $32.00

Juegos de cama, de hilo puro, con finos bordados en fil-tiré, rebajados de $60 a $35.00

Todos los juegos que valían $65, 70, 75, 80, 90 y 100, han sido rebajados a $45, 50, 55, 60, 65 y 70.

la Casa Grande

NUEVA LINEA

El administrador de la Compañía Cubana de Transporte informa al alcalde del itinerario que tendrá la nueva línea que hace el servicio de esta ciudad a la playa de Guanabo.

ASPIRANTE A CHOFER

Presentó en el Registro General de la Alcaldía la documentación correspondiente para ser examinado de chofer el señor José Rabadán Moro.

LLANTA ENCONTRADA

La Octava Estación da cuenta de la remisión al Depósito Municipal de una goma Firestone con su llanta de hierro y una cadena con el número 69712332, la cual fué encontrada abandonada en la vía pública.

LEA LOS ANUNCIOS CLASIFICADOS DEL "DIARIO" NO LE PESARA.

M.E.C.D. 2016

La Marca de Fábrica - - -

QUE GARANTIZA

LA MAYOR PERFECCIÓN - - -

RCA

Los más afamados fabricantes de radio recomiendan los Radiotrons RCA.

Las prolijas investigaciones y enormes facilidades con que cuenta la organización más poderosa de radio garantizan el perfecto funcionamiento y larga vida de cada Radiotron RCA.

Los Radiotrons RCA hacen de un receptor bueno uno mejor. Pruébelos si desea Ud. mayor satisfacción de su receptor.

R C A Victor Co., Inc., Departamento Extranjero de Ventas.
233 Broadway, New York City.

RADIOTRON RCA

EN EL MES DE ABRIL CUBA EXPORTO TABACO POR VALOR DE $2.874,536

Nuestro mejor cliente para el tabaco son los Estados Unidos, cuyas importaciones ascienden a 1.508,723 pesos

A continuación publicamos el resumen total del valor de las exportaciones por todos los puertos de la República, de tabaco y sus productos, durante el pasado mes de Abril, determinando la cantidad exportada a cada país: datos éstos que no fueron facilitados por la Comisión Nacional de Propaganda y Defensa del Tabaco Habano.

Estados Unidos	$1.508.723
Argentina	397.173
Reino Unido	211.512
Puerto Rico	174.765
Canadá	129.927
Alemania	115.157
España	113.414
Francia	58.448
Holanda	51.452
Chile	21.224
Australia	19.817
Islas Canarias	14.211
Uruguay	9.477
Portugal	8.168
Bélgica	8.136
Panamá	7.711
Noruega	3.855
Suecia	2.395
Africa Inglesa	1.885
Nueva Zelandia	1.846
Perú	1.730
Gilbraltar	1.639
Egipto	1.465
Austria	1.368
Rumania	1.368
Africa Española	1.210
China	1.187
Antillas Inglesas	1.187
Bolivia	980
Dinamarca	900
Islas Azores	610
Africa Francesa	551
Guatemala	356
Japón	302
Clombia	257
Indias Holandesas	147
Costa Rica	63
Suma total	$2.874.536

Resumen del presente mes

Tabaco en rama: capa, tripa, despalillada y recortes	$2.287.154
Tabaco torcido, cigarrillos y picadura	587.382
	$2.874.536

Resumen del mes anterior

Tabaco en rama, capa, tripa, despalillada y recortes	$2 874.746
Tabaco torcido, cigarrillos y picadura	693.977
	$3.568.723

Promedio mensual del año anterior $3.156.564

Meses	Año de 1929	Año de 1930
Valor de la Exportación		
Enero	$3.278.954	$2.895.431
Febrero	3.177.741	2.520.372
Marzo	3.382.951	3.568.723
Abril	3.262.610	2.874.536
Total	$13.102.256	$11.859.062

ABIERTO TODAS LAS NOCHES

BACARA, KENO Y OTROS NUEVOS ENTRETENIMIENTOS

MARTES, JUEVES Y SABADOS

KENO ESPECIAL CON

UN PREMIO DE $100

PROXIMAMENTE SE ANUNCIARA UN KENO CON REGALO DE $500

COMIDA Y BAILE EN EL ROOF

DOS ORQUESTAS MAGNIFICO SHOW

Servicio de ómnibus "Cuba" continuo, desde el Parque Central hasta el Summer Casino.

ES PROBABLE QUE EL PRESIDENTE HAGA SU VIAJE A SANTIAGO DE CUBA EN JUNIO

El Secretario de Sanidad informa al Presidente que embarcará rumbo a la Habana, vía Key West, el sábado

VARIAS NOTICIAS DE LA MANSION PRESIDENCIAL

El Ejecutivo Municipal Popular de Puerto Padre envía su adhesión al General Machado por la obra que realiza

SIGUE PESCANDO

Noticias recibidas en la mansión presidencial, dan cuenta que el Presidente de la República continua en su excursión de pesquería, en unión de un grupo de amigos íntimos, por la costa Norte de Matanzas, a alturas de Cárdenas.

CAMBIO DE IMPRESIONES

Con el Senador, Dr. Viriato Gutiérrez, y en las oficinas de este, en el segundo piso de Palacio, celebraron ayer mañana un amplio cambio de impresiones, de carácter político, los delegados al Ejecutivo Liberal Provincial de la Habana.

En dicha reunión, entre otras cosas se acordó que las nominaciones para cargos electivos se lleven a cabo el día primero de julio del actual año.

Además, acordóse que se inicie una activa campaña electoral, celebrándose reuniones y asambleas.

REGRESO

Un cable dirigido al Presidente Machado y firmado por el Secretario de Sanidad, Dr. Fernández, quien se encuentra actualmente en los Estados Unidos asistiendo al Congreso de Higiene Mental, da cuenta que embarcará rumbo a la Habana, vía Cayo Hueso, el próximo sábado.

TRASLADO DE RESTOS

El Presidente Machado ha firmado una resolución disponiendo que el Estado sufrague los gastos que ocasione el traslado a Cuba de los restos del joven cubano René Llorens, hijo del Comandante del Ejército Libertador José S. Llorens, fallecido en la ciudad de Nueva York el 8 de noviembre del pasado año, mientras cursaba sus estudios en la gran ciudad americana.

Se ha ordenado al Cónsul General de Cuba en Nueva York, que cumpla dicha disposición a la mayor brevedad posible.

PRESIDENTE Y ALCALDE

Entre los distinguidos visitantes que ayer mañana desfilaron por Palacio figuraron los conocidos liberales, Dr. Rafael Cuás Incián, Presidente de la Cámara de Representantes; y el Alcalde de Marianao, General Baldomero Acosta.

ADHESION

El Presidente del Ejecutivo Municipal Popular de Puerto Padre, ha enviado un telegrama al Presidente Machado, informándole que en reunión recientemente celebrada se acordó por dichos elementos políticos ratificar su adhesión al Jefe del Estado, en la obra de gobierno que viene desenvolviendo.

PESAME

El vigilante Manuel Rosales, que presta sus servicios en la mansión presidencial y que goza de generales simpatías por sus dotes de corrección y laboriosidad, está recibiendo numerosas demostraciones de pésame con motivo de haber fallecido, su hermano político, el señor José Antonio Ramos, cuyo sepelio se verificó en la mañana del martes último.

DISTINGUIDO MILITAR

El Coronel Ciro Leonard, acudió a Palacio ayer mañana, para entrevistarse con el ayudante presidencial, Comandante Espinosa.

"INSTITUCIONES NACIONALES"

Con atentas dedicatorias, los reporters palatinos han recibido ejemplares de la obra "Instituciones Nacionales", de la que es autor el antiguo periodista señor Manuel Zabala Pérez.

Este libro, de gran interés, ha sido dedicado por su autor al Honorable señor Presidente de la República.

EL VIAJE A ORIENTE

Elementos orientales visitantes de ayer a Palacio, hablaban sobre la posibilidad de que el Presidente Machado realice, a principios del mes de Junio, su anunciado viaje a la Provincia de Oriente.

LOS ALCALDES HABANEROS

Con el Senador, Dr. Viriato Gutiérrez, celebraron una reunión en la mañana de ayer, un grupo de Alcaldes liberales de la Provincia de la Habana. El Dr. Gutiérrez les informó a esos Mayores que entre los candidatos a representantes en la boleta electoral, figurará un Alcalde.

CON EL SECRETARIO DE LA PRESIDENCIA

He aquí la lista de las personas recibidas, separadamente, durante la mañana de ayer, por el Secretario de la Presidencia, en sus oficinas del segundo piso de Palacio:

Comandante Llorens.
Juan Clavijo, Presidente del Club Canario.
Una Comisión de Maestras de Instrucción Pública compuesta por las señoritas, Rosa Pereda, Silvina del Castillo, Elvira del Río, Natalia y María Antonia Mazarredo y Concepción Marquez.
Sr. Juan Arévalo.
Cecilio Soto.
Dr. Oswaldo Anido Alemán.
Cancio Bello.
Alberto Ruiz, Cronista Social de "Heraldo de Cuba".
Isabel Margarita Ordetx.

SE LESIONO AL MONTAR UN AUTO

El estribo del vehículo se rompió.—Varios sucesos

Juan Díaz Hosman, vecino de Santa Ana número 51, sufrió lesiones de carácter menos grave al tomar un ómnibus en la esquina de Villuendas y Santana y emperse el estribo del vehículo.

En la Benéfica fué asistido de lesiones de carácter menos grave, Saturnino Pita Tojeiro, de 23 años y vecino de Armas número 3, las cuales se produjo casualmente, al caerle encima del pie la mula que tiraba del carro de repartir carbón, que trabaja.

El doctor Benavides, de guardia en el primer centro de socorros, asistió de lesiones de carácter menor grave diseminadas por el cuerpo, a Ricardo González Matos, vecino de San Anastasio número 25, las cuales sufrió al ser arrollado en la Plazoleta de Luz, por el auto 762, que era conducido por Carmelo Landieto, vecino de San Pedro número 10.

Ramón Alvarez Gutiérrez, natural de España, de 29 años de edad y vecino de 8 y B en el reparto La Sierra, fué asistido en el centro de socorros del Vedado de lesiones de carácter menos grave diseminadas por el cuerpo.

Declaró el paciente a la policía que transitaba por la calle Calzada, montado en la parte trasera de una motocicleta que conducía Pedro Carrera Fernández, y al tratar de evitar éste el chocar con el auto 16649, que transitaba por la calle H, dió un corte, volcándose la expresada motocicleta y al caer se ocasionó contra el pavimento las lesiones que presenta.

LA "COMP. AMERICANA DE BUNGALOWS" ACUSADA DE ESTAFA POR UN SUSCRIPTOR

Por haber salido premiado su número en abril, le había correspondido un solar, cuya entrega vienen eludiendo

INFORMACION DE LA POLICIA JUDICIAL

A un individuo le hurtaron una perra y lo amenazan con matarlo si va por ella. Hurto de prendas por valor de $500

En las oficinas de la Policía Judicial, compareció ayer el señor Marcelino Goris Cores, vecino de Galiano número 46, denunciando que hace más de cuatro años es suscriptor de la Compañía Americana de Bungalows S. A., con domicilio en Rayo 66, y de la cual es presidente J. R. Arbucias.

Como tal suscriptor posee un contrato número 13284, en una de cuyas cláusulas se obliga la citada compañía a entregar un solar, siempre que el referido número del contrato que posean los tenedores del mismo salga agraciado en cualquiera de los tres premios mayores de la Lotería Nacional, pero es el caso que su número obtuvo el premio tercero del sorteo efectuado en 19 de abril pasado, por lo que le correspondía un solar valorado en 35u pesos. Al tratar de entrevistarse con el presidente de la Compañía de Bungalows a fin de que le diera la escritura del solar que le había correspondido, no sólo se ha negado a ello, sino que le dan evasivas y plazos engañosos, por lo que estima que dicho señor procede de manera dolosa, engañando al público y lucrándose con el dinero que pagan mensualmente los suscriptores, los que nunca ven cumplidas las tentadoras ofertas que les hacen.

El denunciante se considera perjudicado en la cantidad de unos $30, importe de las cuotas que ha venido abonando a la compañía hasta la fecha.

Con esta denuncia se ha dado cuenta al señor Juez Correccional de la Sección Segunda.

VEJA A LOS VECINOS

Raúl Zayas Estévez, vecino de Industria 23, denunció que un individuo nombrado Antonio Sotero, que reside en dicha casa, viene expresándose de manera vejaminosa para todas las personas que allí habitan, sin respetar a los niños

HURTO DE UNA MULA

Guillermo Carrasco Valdés, vecino de San Lázaro 16, Víbora, dió cuenta en la Judicial que del reparto San Miguel le sustrajeron en la madrugada del día 5 una mula de tres cuartas de alzada que aprecia en 40 pesos.

AMENAZAS DE MUERTE

Denunció Aida Mourat Moreno, vecina de Yumurí 7, en el reparto San José, que es casada con Vicente Tejera Vega, que se encuentra preso en la cárcel de la Habana. Durante su matrimonio, Tejera no se ocupó nunca de establecer su domicilio conyugal ni darle lo necesario para ella y una hija de un año de edad, pero siempre ha sido ella objeto de una constante amenaza por parte de su marido.

Ahora ella ha tenido noticias de que su esposo ha dicho que tan pronto salga de la cárcel le dará muerte, por lo que teme lleve a vías de hecho sus amenazas, y formula la correspondiente denuncia.

HURTO Y AMENAZAS

Pedro Escudero Escudero, vecino de Animas 22, tercer piso, dice que de su habitación le han sustraído una perra belga color oscuro, de un mes y medio de nacida, teniendo noticias de que los autores lo son dos individuos nombrados Antonio Izquierdo y un tal Jesús, ambos vecinos de Cerro 901.

Agregó el denunciante que ha recibido distintos telefonemas de Jesús, quien le ha dicho que si quiere la perra la vaya a buscar, pero que en vez de salir en su empeño, le dará de navajazos.

Escudero se considera perjudicado en $50, y además teme que dicho individuo, lleve a vías de hecho sus amenazas.

HURTO DE PRENDAS

José Alvaré Caiñas, abogado y vecino de 7a. entre 4 y 6, en el reparto La Sierra, dió cuenta en la Judicial que mientras dormía en su habitación con el balcón abierto, penetraron en su domicilio, sustrayéndole prendas de oro, platino y brillantes, valoradas en $500, sin que pueda sospechar en persona alguna.

ACUSAN A JUANITO

Francisca Marrero Batista, vecina de Bernaza 72, denunció que encontrándose de visita en la casa Campanario 18 le hurtaron una cartera en la que guardaba un billete de a cinco pesos teniendo sospechas que el autor lo sea un individuo conocido por Juanito que vive en dicho lugar.

DENUNCIA DE ESTAFA

Eduardo Fernández Fernández, condueño del restaurant El Ariete, situado en San Miguel 4, denunció que un individuo de apellido Fariñas, que frecuenta su establecimiento, le rogó se personara en la Séptima Estación de Policía y le facilitara la cantidad de dinero que necesitaba para abonar la prima de una fianza, prometiéndole tan pronto saliera de la Estación, devolverle esa cantidad. El denunciante creyendo en la buena fe de Fariñas, le hizo entrega de $20, pero una vez que Fariñas salió en libertad, desapareció de los lugares que acostumbra frecuentar, negándose a devolverle el dinero, por lo que se considera estafado.

VARIOS DETENIDOS

Por agentes de la Judicial fueron detenidos ayer Juan Clemente Alonso, de 19 años, vecino de Santos Suárez 20, letra A, por estafa; Rogelio Peña Méndez, de 29 años, de Fomento 21, por rifa y estafa; Miguel Cueto Martínez, de 32 años, de Jesús María 71, por escándalo; Francisco López Domenech, de 26 años, de Esperanza 85, por lesiones. Todos fueron presentados a los jueces que los reclamaban.

UN OBSEQUIO

El ayudante presidencial, Comandante Rodríguez de León y el señor Cecilio Soto, visitaron la casa social de los torcedores de tabacos, a fin de investigar la obra que mas necesaria sea para su biblioteca, ya que el Presidente Machado se dispone obsequiar a esa institución.

ALUMNOS EXTRANJEROS SON BECADOS EN LA ESCUELA DE AVIACION MILITAR

Se ha concedido esa distinción de nuestro Ejército a dos alumnos de la República de Panamá y a dos del Ecuador

INFORMACION DEL ESTADO MAYOR DEL EJERCITO

Felicitación a dos oficiales del Ejército por el buen desempeño de una comisión especial. Un Hijo Adoptivo

A LOS MILITARES PRONUNCIADOS EN FEBRERO DE 1917

Para dar cuenta de las gestiones encomendadas a la Comisión nombrada el día 11 de febrero del año actual, en relación con la amnistía política promulgada por la Cámara de Representantes y que hace tres años se encuentra pendiente de discusión en el Senado de la República, cito a todos los compañeros, a una asamblea general, que tendrá efecto el día 11 de mayo próximo en el Círculo Liberal, Dragones esquina a Industria, a las 10 a. meridiano.

Los compañeros que por cualquier circunstancia no recibieran la citación que por correo se les envía, pueden dirigirse para cualquier consulta a la oficina, Edificio La Metropolitana, departamento 222, o al teléfono A-4021.

ENRIQUE QUIÑONES, Presidente.

En la Escuela de Cadetes— Mientras dure la ausencia del doctor Salvador Massip, el Primer Teniente René E. Reyno y Cossio explicará en la Escuela de Cadetes las asignaturas de Geografía de Cuba y Universal e Historia de Cuba y Universal.

En Nuevitas— Abierta oficialmente en la Capitanía del Escuadrón 41 de la Guardia Rural, Cuartel Oscar Primelles, una estación radiotelegráfica a los 77°15 minutos de longitud y 21°27 de latitud; letras de llamada CM3-25; onda de 40 metros, 10 watts de poder; tono corriente; alterna rectificada.

Hijo adoptivo— El Ayuntamiento de Esperanza (Santa Clara) ha nombrado hijo adoptivo al Primer Teniente de Caballería Rogelio Rojas y Weis, otrogándole una medalla de oro.

Ley— En la Orden General 58 se publica la Ley de Congreso sancionada por el Ejecutivo extendiendo a los Oficiales Superiores de la Marina de Guerra, que desempeñen los cargos de Jefe de Estado Mayos y Auxiliar del mismo, los beneficios que para los Coroneles del Ejército establece el artículo 13 de la vigente Ley Orgánica del Retiro Militar, en lo qoe se refiere a la cuantía de la sesión, al ser retirados.

Comisiones— El Sargento Miguel A. Ruiz Serna del Batallón 4 de Infantería, destaiado en la Comisión de Retiro y pensiones. Releyados de la Comisión qoe desempeñeban en la Serción de Impuestos (Secretario de Hacienda) El Comandante Santiago Rosell y el Capitán Pedro Martínez de Villa. El Capitán Vicente Rosado del Escuadrón 34 de la G. R. investigará las iausas 13 y 14 del Estado Mayor.

Autorización— Se ha concedido al Coronel retirado Eugenio Silva autorización para vestir uniforme dentro del Campamento de Verano que organizará en Varadero, Cárdenas, Matanzas.

Traslados— El Capitán Pedro Martínez de Villa del Escuadrón 22 Pinar del Rio, al Escuadrón 12, Trinidad y el de igual grado Raimundo de la Torre, viceversa, pero continuará destacado en el Quinto Distrito, Habana, destacado en servicio en el Primer Distrito el Comandante Santiago Rosell, Del Escuadrón 8 Santa Clara al Segundo Distrito, Camagüey, el Segundo Teniente Supernumerario Angel A. Ibargollín y Lanz.

Fondo de Beneficencia— Concedido un crédito de $108.40 de este fondo a la señora viuda del Cabo Inocencio Montalvo del Tercio 5, Matanzas como equivalencia de dos meses de sueldo y asignaciones que disfrutaba el extinto.

Alumnos extranjeros becados.— Se ha hecho sabre que figuran como alumnos becados de la Escuela de Aviación del Ejército Nacional Marcos Gelabert, civil, de Panamá, desde el 13 de Marzo último; Julio Efrain Estrada de igual país, civil, desde el 14 de los mismos; primer Teniente César Monje y Serrano del Ejército del Ecuador, desde el 28 de loo mismos; Alferez Alonso Corral y Chiriboga del mismo Ejército desde el 29 de los mismos.

Libertad preparatoria— De acuerdo con la Ley penal Militar se ha coniedido la libertad bajo balabra al penado Fernando Rivero Díaz que fué del Pelotón de Ametralladoras del Batallón Uno de Infantería, debiendo presentarse el 1o. de cada mes en el Puesto Militar que le señale el jefe del Quinto Distrito hasta el 24 de Noviembre de este año que cumple totalmente la pena impuesta.

Distintivo— El Segundo Teniente Aviador Francisco Yanez tiene derecho a usar el distintivo de Profesor.

Licencia— Un mes al Comandante Pedro Llanio, a quien sustituirá en la Sección de Orden Público del E. M. el Capitán José L. Espino.

Felicitación— El Estado Mayor ha recibido dos escritos del Coronel José M. Quero que funge en Comisión como Jefe de la Sección Central de Impuestos de la Secretaría de Hacienda, en los que dice que Al cesar como Supervisores de dicha Sección el Comandante Santiago Rosell y Leyte Vidal y el Capitáán Pedro Martínez de Villa y Fernández, le es grato manifestar que ambos oficiales actuaron en los cargos expresados a perfecta satisfacción, laborando contiuamente en beneficio de los intereses del Estado, haciendo llegar la recaudación de estos impuestos a su grado máximo en las Provincias de Oriente y Santa Clara por lo que para que se unan a sus expedientes personales remite dichos dos escritos contentivos de felicitaciones para ambos tanto del señor Secretario como de dicho Coronel. Estos escrtios figurarán unidos al historial de ambos Oficiales.

LA INAUGURACION DEL INSTITUTO DE GEOGRAFIA E HISTORIA EN MEJICO

El doctor Márquez Sterling, Embajador de Cuba en aquel país, ha enviado un informe sobre el acto realizado

La Secretaria de Estado de Cuba ha recibido la noticia trasmitida por el Embajador Dr. M. Sterling, inaugurado, solemnemente en la mañana de ayer, el Instituto Panamericano de Geografía e Historia en Ciudad México. El acto fué presidido por el Presidente de la República Mexicana Sr. Pascual Ortiz Rubio, asistiendo los Secretarios de Relaciones Exteriores y Agricultura, el Cuerpo Diplomático, personalidades del mundo científico y social, y numerosas damas.

Pronunciaron elocuentes discursos el Director del Instituto Ingeniero Pedro C. Sánchez, el Presidente del Comité Ejecutivo del Instituto doctor Salvador Massip y el Ministro de Honduras Dr. Ricardo Arduvín.

Se sirvió despues un lunch, abundando el champagne. Los invitados visitaron todo el edificio, especialmente construido para el Instituto, con el Presidente de la República.

Del discurso del Dr. Massip tomamos los siguientes tópicos: comenzó refiriéndose a la conmemoración de la fecha o sea el sexagésimo séptimo aniversario de la gloriosa batalla librada en 1862, en Puebla entre el ejército francés invasor y las huestes libertadoras mexicanas, mandadas por el General González Ortega, que demostraron el inquebrantable propósito del pueblo azteca a preservar por siempre su independencia patria; habló del agradecimiento de todas las naciones americanas por la generosa donación que México ha hecho del edificio al Instituto Panamericano de Geografía e Historia; se refirió a las grandes cualidades del pueblo mexicano que lo enaltecen en grado sumo, como también a las muestras de solidaridad americana con motivo de la sexta conferencia panamericana celebrada en la Habana a principios del año 1928 en la que se trató de la organización de un Instituto Geográfico Panamericano que al fin se ha vista cristalizado e hizo la historia de todo el proceso de Instituto hasta llegar a su inauguración y el buen comportamiento del gobierno azteca al facilitar todos los medios para la instalación, regalando un hermoso palacio a los demás paises americanos, en un rasgo de verdadero desprendimiento.

Trató de la influencia que el Instituto ha de ejercer para mejor servir a la justicia e interpretando los sentimientos de gratitud de los hombres de ciencia de las Repúblicas mente el reconocimiento de todos por la gentileza, el desprendimiento y la generosidad con que el Gobierno del señor Ortiz Rubio ha respondido al compromiso que voluntariamente contraera en la Habana y en Washington de dotar con un magnífico palacio al Instituto Panamericano de Geografía e Historia. "Los veinte pueblos de América, dijo, en cuyo nombre expreso mi agradecimiento, se felicitan de que México, rico y generoso como siempre, muestre una vez más su legendaria esplendidez, en este caso en beneficio de la ciencia y del progreso humano. Y hacen votos por la felicidad y por la ventura personal de su ilustre Presidente, que ha honrado este acto con su presencia y por la grandeza y la prosperidad del noble y generoso pueblo mexicano, que hoy conmemora uno de los dias más grandes y gloriosos de su historia".

Sr. Dr. A. C. Bosque.

Mny señor mío:

Desde hace bastante tiempo venía sufriendo de accesos violentos de tos que me los originaba un catarro que no cedía a ningún tratamiento apesar de los muchos remedios que tomaba.

Un amigo me recomendó comprara un frasco de "Grippol," y al tercer frasco que usé me sentí completamente bien. En vista de esto me he decidido a dirigirme a usted para comunicarle este resultado maravilloso y le de publicidad si así lo desea

Atta. de Vd.,
Eloisa Brito.
Habana Agosto 12—1928.

Fué Arrollado por un Tranvía

Un individuo fué sorprendido cuando robaba pomos de leche

Ernesto Felipe, de 29 años y vecino de Virtudes 56, sufrió lesiones de carácter menos grave, de las que fué asistido en el primer centro de socorro. Se les ocasionó al arrollarlo en la esquina de Rivas y Aguacate, el tranvía 422, de la línea de Zapata, que manejaba el motorista Antonio Rodríguez Expósito, vecino de Jesús Peregrino número 57.

El vigalante 617 dió cuenta en la 11a. estación, que sorprendió a un individuo cuando llevaba ocultos cuatro pomos de leche, los cuales abandonó dándose a la fuga cuando le dió el alto en la calle de Resguardo, pudiendo inquirir en sus investigaciones que dicho individuo usa los nombres de Leopoldo Martínez, Eugenio Martínez o Alejandro García y reside en Resguardo número 1, accesoria.

El experto Alvariño, procedió a ocupar en la Calzada de Rincón, donde se encontraba abandonado, el auto 38146, que en días pasados le fué hurtado a Salvador González Suárez, por un individuo nombrado Francisco Rivero Riverón, cuyas demás generales se desconocen. En el accidente, pues dicho vehículo chocó contra un árbol, sufrió lesiones diseminadas por el cuerpo, Cristóbal Recio Martínez.

CON EL SECRETARIO DE JUSTICIA

El Coronel Rasco y el conocido industrial cubano señor Julio Blanco Herrera, figuraron entre los visitantes de ayer al Secretario de Justicia, tratando asuntos de carácter particular.

LOS PASAPORTES Y CIUDADANIAS

Relación de los solicitados en la secretaría de Estado

Solicitudes presentadas en el día de ayer en la Secretaría de Estado:

PASAPORTES

José Lay, Angel García, Berardo Quilez, Gustavo Benítez, Víctor Montes de Oca, Octavio Lay, Mario Aquino, Juan Salinas, Francisco Cabrera, Raúl Rodríguez, Gerardo Morales, Adrián del Valle, José Cabrera, Enrique Pérez Ralo, Fernando Salces, Francisco García, José Suárez, Mercedes Leiva, José Martínez, Celestino Valdés, Justo María Planas.

CARTAS DE CIUDADANIA

Alfredo Lewis, José Rugama, Carlos González, Manuel Blanco, Eladio Barja, José Ventura, Horacio Andino.

VISADOS

Carlos Theye, Fernando Alfonso, Rafael Echevarría, Justo Guerra, José Llorens.

¿ TOSE ?
PRUEBA GRATIS
ALQUITRÁN
Legítimo de
PINO POR SARRÁ
Sólo una muestra a cada persona mediante la presentación de este periódico en la Droguería Sarrá, mañana

Falsificación de Tabaco Cubano

Informe del embajador García Kohly a la Sría. de Estado

El Dr. Mario García Kohly, Embajador de Cuba en España, ha informado a la Secretaría de Estado que el Ministro de Estado de ese país, contestando un escrito suyo sobre la falsificación de etiquetas de tabacos cubanos y falsas indicaciones de procedencia en el empaquetado, le ha comunicado que el artículo tercero del Tratado Comercial vigente en Cuba ha quedado cumplido con toda escrupulosidad por el Gobierno de Su Majestad mediante una Orden al Registro de la Propiedad Industrial para que preste especialísimo cuidado y vigilancia a todas las marcas de tabaco, español, rechazando aquellas en que figuren las palabras «Habana», «Cuba», «Vuelta Abajo» y otra cualquiera que pudiera inducir a error y confusión en cuanto a la procedencia de los tabacos, cigarros o cigarrillos, fundándose en los apartados sexto y 13 del artículo 137 del Decreto Ley de 26 de Julio de 1926, en el que se establecen las sanciones penales que contiene el artículo 256 que dice: "Los autores de hecho constitutivos de falsa indicación de procedencia, serán castigados como reos del delito de competencia ilícita, aplicándoseles la pena que para dicho delito señala el artículo 255 del presente Decreto Ley cuyo texto dice: «Los reos del delito de competencia ilícita, serán castigados con la pena de tres meses a un año de reclusión y multa de mil a cinco mil pesetas.» Los derechos que sobre las indicaciones de procedencia se reconocen a Cuba en el Tratado Comercial de 15 de Julio de 1927 quedan plenamente garantidos, robusteciéndose esta garantía con lo dispuesto en el artículo 259 del Decreto antes mencionado. El Ministerio de Estado participa al señor Embajador que se han cursado las oportunas instrucciones a las autoridades competentes de las Islas Baleares y Canarias para que se apliquen en cada caso los preceptos legales mencionados.»

Robó dos Flejes de Automóviles

Dos individuos se lesionaron cuando jugaban de manos

Francisco Díaz Pérez, de 57 años de edad, sereno de día de la agencia de automóviles Chevrolet, situada en 25 número 9, fué arrestado por el vigilante 237, por haberlo sorprendido cuando ocultaba dos flejes de automóviles, en ocasión de transitar por Freyre entre 27 de Noviembre y Príncipe. Julio Fernández Fernándtz, empleado de la expresada agencia, reconoció lo ocupado como propiedad de la compañía, estimando su valor. El acusado confesó el delito, siendo remitido al vivac.

Regina Beato González, de 61 años de edad y vecina de Villuendas 136, se personó en la 7a. estación, acompañada de su nieta la joven Feliciana Martínez Castillo, de 15 años de edad.

Jugando de manos, según ellos, se ocasionaron lesiones de carácter leve y menos grave, respectivamente, Antonio Rodríguez Pozarro, retranquero y vecino de Pérez 77 y Ricardo Hernández Martínez, conductor y con domicilio en J. Abreu número 51.

Ambos fueron asistidos en el primer centro de socorro. El vigilante 41, que los condujo, declaró que los había encontrado en los muelles de Tallapiedra lesionados, sin que presenciara el hecho.

Pedro Morales Ibglott doctor en medicina y vecino de 8a. número 55, denunció a la policía que por la cantidad de 18 pesos adquirió un traje blanco en la casa comermial Royal, situada en San Rafael y Galiano y al mandarlo a lavar fué informado por el dueño del tren, que la tela de dicho traje estaba pasada, por lo que se considera perjudicado en la expresada cantidad.

MENOR ARROLLADO POR UN AUTOMOVIL

Sufrió lesiones menos graves. Un hombre se cayó en la calle

Declaró la anciana Beato que desde que su nieta tenía dos meses de nacida la tiene a su abrigo, con motivo de haber sido abandonada por su mamá Regina Castillo Mora, la que en el día de ayer se personó en su domicilio tratando de llevársela, a lo que ella se ojone, por no estar conforme con ello su expresada nieta Feliciana.

En el Hospital Municipal fué asistido de lesiones de carácter menos grave Felipe Fernández Morejón, de 13 años de edad y vecino de Velázquez número 3, declarando que se las había ocasionado al arrollarlo su Monocal y Cádiz el auto 9538, que era conducido por Serafín Martínez Liste, con domicilio en Altarriba número 42.

Al caerse transitando por Reforma y Velázquez, se lesionó menos grave Florentino López Alvarez, vecino de Mangos número 3, de las que fué asistido en el centro de socorro de Jesús del Monte.

En la boca comienza la digestión

El bolo alimenticio se forma en la boca que es donde comienza la digestión de los alimentos al ser masticados e insalivados.

La masticación se efectúa por medio de las piezas dentarias y por los movimientos de elevación, descenso y movimientos laterales del maxilar inferior, que de esta manera trituran o muelen los alimentos hasta formar con ellos una masa o papilla, también intervienen aquí los labios, la lengua y los carrillos que dirigen los alimentos hacia abajo de los arcos dentarios.

La masticación solo es una acción mecánica.

Y salivación, durante la masticación, los alimentos se impregnan de saliva, para formar el bolo alimenticio.

La saliva es segregada por tres pares de glándulas importantes, que son:

1.—Parotidas.
2.—Sublinguales.
3.—Submaxilares.

Que por sus conductos excretores, conductos de Wharton Rivinus y Stenon, llevan sus secreciones a la boca; además, existe un gran número de glándulas en toda la mucosa bucal que son: Glándulas palatinas, molares, etc.

Cada una de las tres glándulas citadas tiene su secreción distinta; pero la reunión de todas ellas nos da la saliva mixta que es la que nos importa conocer; es un líquido incoloro algo viscoso, alcalino en estado normal, su reacción es ácida cuando existe putrefacción por carnes en estado de descomposición en los espacios interdentarios, debido a la falta de aseo de la boca; es muy abundante en agua, no contiene más que un 5 por ciento de materias sólidas, que podemos dividir en sustancias inorgánicas y orgánicas.

Vemos lo importante que es para la digestión y el buen funcionamiento del estómago e intestino, la masticación y que de ella depende siempre las enfermedades de origen digestivo, debido a la costumbre de la mayoría de las personas de no masticar bien y a tiempo los alimentos, sino a tragárselos casi enteros.

Para las enfermedades del estómago y rectificar la mala masticación, debe tomarse MAGNESURICO después de las comidas, producto este que es inimitable y que ha alcanzado por sus propiedades curativas un gran nombre entre los médicos que lo recetan y los enfermos que se han curado con él.

Marcelino López Castellanos, de 10 años de edad y vecino de San Martín número 142, fué asistido en el Hospital Municipal, de lesiones de carácter menos grave, las cuales le produjo al arrollarlo en la calle de Freyre el auto 21341, que conducía Manuel Rodríguez Fernández, según se pudo comprobar por la policía, dicho menor iba patinando y al tratar de agarrase al auto, tropezó con el mismo y al caer se ocasionó contra el pavimento las lesiones que presentaba.

LA RECAUDACION DE LOS UNIDOS

Recaudaron de menos este año respecto al pasado $2.234,876

Detalles de los productos brutos estimados en la recaudación durante la semana pasada, correspondientes a la Empresa de los Ferrocarriles Unidos de la Habana y Almacenes de Regla Limitada:

Semana terminada el 3 de mayo de 1930	$ 371.420.77
En igual período del año 1929	$ 379.119.46
Diferencia de menos este año	$ 7.689.69
Total desde el 1o. de julio	$14.047.791.71
En igual período del año 1929	$16.282.667.98
Diferencia de menos este año	2.234.876.27

M.E.C.D. 2016

¡FÍJESE EN LA CAJA!

Al comprar Polvos de Arroz, no admita otra marca que la tan acreditada: CHERAMY "POUR LE THEATRE"

RECHACE LAS IMITACIONES

Solos los Polvos CHERAMY por su perfume, suavidad y adherencia satisfacen los deseos de la mujer de gusto.

POLVOS DE ARROZ
"POUR LE THÉÂTRE"
CHERAMY
PARIS

S A PARA LA VENTA EN CUBA DE PERFUMERIAS FINAS — HABANA

HABANERAS

(Viene de la página ONCE)

RECITAL DE CANTO

G. RODRIGUEZ BARBARROSA

Está todo dispuesto.

Organizado por completo.

Se celebrará el último domingo de mes un gran concierto en el teatro Rialto.

Es del joven y aplaudido barítono G. Rodríguez Barbarrosa con la cooperación de los notables cantantes Tomaselli y Julio G. Coronel.

Y una gentil soprano.

La señorita Llerena.

A reserva de dar a conocer el programa, número por número, diré que toda la primera parte está combinada con **morceau** de óperas.

La segunda parte comprende canciones, caprichos, tangos, etc.

Será por la mañana.

A las nueve y media.

EMMA OTERO

Importante la junta.

Celebrada anteayer.

La convocaron las distinguidas señoritas Ofelia Lago y Rosita Martínez Ortiz.

En ella se trató del recibimiento que ha de dispensársele a Emma Otero, que, como sabrán todos, llega el martes próximo con su profesor de canto Frank La Forge.

Animada la reunión.

Muy concurrida.

Se dió cuenta del ofrecimiento hecho por la Compañía Curtiss de poner un aeroplano a su disposición por un módico precio.

Saldrá así la Comisión de Señoras, mar afuera, para esperar la entrada del vapor de la **Ward Line** que nos trae a la dulce cantante.

Flores y más flores.

Se arrojarán desde lo alto.

Forman dicha comisión distinguidas señoras y señoritas.

Entre las primeras, Ofelia R. de Herrera, María Galarraga de Sánchez, Josefina Embil de Kohly, María Calvo viuda de Gibergá, Gloria Rescalvo de Estéfany y Nandita Sanguily de Nogueira.

La Condesa de Fernandina.

Pilar Martín de Blanck.

Amelia Solberg de Hoskinson, Margarita Contreras de Beck y Josefita Hernández Guzmán de Iraizoz.

Mercedes Rayneri de Gatell, Patria Tió de Sánchez Fuentes, Margot de Blanck de Coro, Nena González Sellén de Coto, Fidelina García de Torroella, Josefina Agüero de Recio, Evelia Méndez de Valdés Rodríguez, Lolita de la Torre de Kohly, Hortensia Maragliano de Kohly y Blanquita Fernández de Castro de Jardines.

Sissy Durland.

Mrs. Johnson.

Mrs. Turine.

Y María Teresa Cagigal de Recio, Renée G. de García Kohly, Carmela Nieto de Herrera y María Cervantes de Aulet.

Señoritas.

Emma Recio.

Nena y Zoila Guedes, Fabiola de Arriba, Conchita Mendoza, Cristina Silva, Olga de Blanck, Cristinita Franca, Consuelo de Quesada, Carmencita Herrera. Clarita Coro y Moraima del Pico.

Yiyina de Cárdenas.

Rosa Martínez Ortíz.

Ofelia Lago.

Se acordó pasar comunicación a todas las sociedades musicales y culturales para que concurran al recibimiento.

Será un acto hermoso.

Cordialísimo.

EN EL CARMEN

Una boda más.

Entre las del día.

Celébrase esta noche, a las nueve y media, ante el altar mayor de la Iglesia del Carmen.

Son los novios, la señorita Asunción Navarro y Pulido, muy graciosa, muy bonita, y el joven Benigno Rodríguez González, empleado de la casa de salud de la Asociación Canaria.

El director de ésta, doctor Gustavo G. Duplessis, figura entre los testigos.

Boda simpática.

Cuya reseña prometo.

ANOCHE EN EL TENNIS

La fiesta de ayer.

Animadísima.

Se pasaron las horas primeras de la noche en el Tennis del modo más agradable.

Todo el programa combinado por el **Glee Club** se cumplió a maravilla.

Siguió la fiesta.

Con comida y baile.

En **grand dinner** festejó nuestro popular Alcalde al capitán Lebreton capitán del vapor **Hanibal**, surto en puerto.

Los comensales en número de diez, ocupaban una mesa adornada con elegancia y exquisitez.

El Fénix, decano de nuestros jardines, tuvo a su cargo aquel adorno que tanto gustó por su belleza como por su sencillez.

Era todo de dalias.

Preciosas.

SANS SOUCI

Noche de animación.

Grande y completa.

Será la de hoy en **Sans Souci**, como siempre, en sus días de moda.

Numerosos los parties que aparecerán distribuidos por los salones y la terraza.

Se bailará.

Desde primera hora.

Enrique FONTANILLS

Tres aspectos

Niña — Novia — Madre

Una infancia robusta. Una juventud bella. Una maternidad vigorosa y sana. El ideal de la mujer plenamente realizado

Tomando Maltina Tivoli

VIGOR NUTRICION BELLEZA

UN HOMBRE ARROLLADO

En el primer centro de socorro fué asistido Emilio Echegoyen Gonvantes, de 45 años, vecino de H número 120, de graves contusiones por e lcuerpo, que sufrió en Obispo y San Ignacio, al ser rrollado por el auto 38828, que manejaba Víctor Morejón Millán, vecino de San Indalecio 28, quien fué puesto en libertad.

TENTATIVA DE ROBO

Juan Piñol Ferrer, vecino de Neptuno 29, segundo piso, dió cuenta a la policía, que al regresar por la tarde a su domicilio advirtió que la puerta estaba violentada, pero sin que llegaran a abrirla, así como que al practicar un registro en sus ropas pudo comprobar que no le habían llevado nada.

DESPUES DE BAÑAR AL NENE

ROCÍE el tierno cuerpecito con talco Johnson's. Absorbe la humedad y deja una ligera capa lubricante que evita rozaduras y posibles infecciones.

TALCO JOHNSON'S PARA EL BEBÉ

ES UN PRODUCTO DE JOHNSON & JOHNSON

los tiranos del hogar

¡QUE ALEGRÍA verlos siempre sonrientes, saludables! Lo principal es evitarles molestas irritaciones. ¿Como? Rociando el tierno cuerpecito con Maizena Duryea cada vez que se bañe al nene o se le cambien pañales. La Maizena Duryea absorbe la humedad y deja el sonrosado cutis terso y fresco, lo que evita las irritaciones. La Maizena Duryea puede ponerse con toda confianza en el delicado cutis del nene.

F. A. LAY.
Apartado 695, Habana

MAIZENA DURYEA

DDD

D D D * para las enfermedades de la piel. Un activo fluido que limpia los tejidos. Líquido claro, que no mancha, compuesto de elementos calmantes que penetran la piel. La picazón cesa al instante, las erupciones desaparecen. Este tratamiento no tiene rival. De venta en todas las buenas farmacias.

Si no se Siente Bien, Pruebe Esto

Si se siente decaído y dominado por una sensación de pereza y cansancio; si sufre de estreñimiento, o tiene dolores de espalda, o de cabeza, malestar a los riñones, ujieras, haga lo que el médico le recomendaría: tome una o dos pastillas de Caxo por la noche, precisamente antes de acostarse, y se dará cuenta inmediata de sus benéficos resultados. Las pastillas Caxo fueron originadas por un celebrado hombre de ciencias que está haciendo la salud y la felicidad de millares de seres. Las pastillas de Caxo operan verdaderos milagros en el estómago, el hígado y los intestinos. Muchas personas que han sufrido y han vivido en manos de los médicos largos años a menudo recuperan su salud librándose de todos sus malestares a los pocos días de tomar las pastillas de Caxo. Los malestares del estómago, el mal aliento, la indigestión, el peso al estómago después de las comidas, la falta de apetito, la nerviosidad y esa sensación de cansancio general, desaparecen instantáneamente y uno se siente bien y feliz, listo para encarar las tareas del día o para divertirse. Las pastillas de Caxo producen esa sensación de bienestar de la que todos debemos gozar, tonificando el hígado y eliminando las impurezas del organismo. Es por eso que se están vendiendo millares de cajas al año. Pruébelas. En todas las boticas. Cuestan poco son pequeñas, agradables de tomar y le sorprenderán cuando vea qué bien se siente y qué buen aspecto tiene gracias a su uso.

INDISPENSABLE EN VERANO
MAGNESIA DE SARRÁ
Sabrosa-Espumante-Anti-ácida
Inmediatamente alivia:
Jaquecas, Mareos, Acedías
ASEGURE UN DIA FELIZ
Todas las mañanas tome una cucharada
DROGUERIA SARRÁ
LA MAYOR

LA LLUVIA EN LA REPUBLICA

Según los partes recibidos en la Secretaría de Comunicaciones procedentes de las distintas estaciones telegráficas de la República, durante las 24 horas del martes llovió en los siguientes términos:

PROVINCIA DE PINAR DEL RIO.—Llovió mucho en La Fé, Puerta de Golpe, Remates y Sábalo. Regular en Cortes, Guanajay, La Coloma, Las Martinas, Pilotos y Puerta Esperanza. Y poco en Artemisa, Candelaria, Cayo Masón, Consolación del Sur, Guane, Mariel, Ovas Pinar del Río, Quiebra Hacha y Viñales.

PROVINCIA DE LA HABANA.—Llovió mucho en Aguacate, Bainoa, Batabanó, Bejucal, Caraballo, Catalina de Güines, Central Hershey, Cotorro, Jaruco, Madruga, Melena del Sur, Nueva Paz, Palos, Punta Brava, Rincón, Santa Cruz del Norte, Surgidero de Batabanó y Vegas.

Regular en Alquizar, Arroyo Apolo, Arroyo Naranjo, Bejucal, Caimito, Calabazar, Campo Florido, Ceiba del Agua, La Salud, Quivicán, San Antonio de los Baños, San Antonio de Río Blanco, San Antonio de las Vegas, San Felipe, San Francisco de Paula, San José de las Lajas, Santiago de las Vegas y Vereda Nueva.

PROVINCIA DE MATANZAS.—Llovió mucho en Amarillas, Calimete, Manguito y Roque.

Y regular en Agramonte, Arcos de Canasí, Banagüises, Bolondrón, Carlos Rojas, Central Socorro, Cidra, Jovellanos, Limonar, Los Arabos, Mercedes, Navajas, San José de los Ramos, San Miguel de los Baños, San Pedro de Mayabón, Itabo, Zorrilla, Alava, Limones, Triunfo, Santa Amalia, Carolina, Santa Rita y Puerto.

PROVINCIA DE SANTA CLARA.—Llovió en toda el área de la provincia.

PROVINCIA DE CAMAGUEY.—Llovió mucho en Ceballos, Contramaestre, Minas, Nuevitas, Senado, Sibanicú y Jobabo. Y poco en Camagüey, Central Jaronú, Central Najasa, Central Velazco, Chambas, Falla, La Gloria, Manopla, Morón, Punta Alegre, Santa Marta, Sola, Tamarindo y Truffín.

PROVINCIA DE ORIENTE.—Llovió mucho en Antilla, Alto Cedro, Alto Songo, Auras, Babiney, Baracoa, Bartle, Bayamo, Biram, Bueycito, Cacocum; Campechuela, Caney, Cauto, Ceiba Hueca, Cayo Mambí, Central América, Central Almeida, Central Rey, Cueto, Guamo, Guantánamo, Guisa, Ingenio Río Cauto, Jamaica, Marcané, Mayarí, Miranda, Níquero, Omaja, Palmarito de Cauto, Palma Soriano, Preston, Sagua de Tánamo, San Germán, San Pré, Tiguabos, Veguitas y Yara.

Y poco en Baire, Jiguaní, Manzanillo, Media Luna, Mir, Santa Rita y Victoria de las Tunas.

LEA ESTO QUE INTERESA
La Librería Académica

OFRECE A SU NUMEROSA CLIENTELA, LA MANERA DE HACERSE DE UNA BIBLIOTECA DE GRAN VALOR, CON GRANDES FACILIDADES DE PAGO

OBRAS A PLAZOS

Diccionario Espasa, Diccionario Salvat; Historia de Onke; Costumbres del Universo; Mil y Una; Biblioteca del Contador; Historia del Arte de Pijuán; Mitología Ilustrada; Fábulas de la Fontaine; Historia del Mundo en la Edad Moderna; La Mejor Música del Mundo; Tesoro de la Juventud; El Quijote, dos tomos; Historia de España; de Lafuente; Biblioteca Universal Obras Admirables; Geografía Universal; la magnífica Enciclopedia Jurídica Española; y la Historia del Traje y de la Moda, ocho tomos interesantísimos. Todas estas obras son de un valor extraordinario, y harán que su biblioteca sea de una gran importancia. Pida contratos de las que desee; le serán remitidos en el acto.

PARA EL HOGAR

La Revista más interesante y útil para el hogar, "El Hogar y la Moda". Tres números al mes y un Magazine de lecturas. Es por suscripciones semestrales y anuales. Si hace usted un semestre, será obsequiada con un trimestre de la Revista "Meterete" o con una pluma de fuente, a elegir.

"METERETE"

Es la Revista infantil más interesante que se ha publicado. Dos números al mes. Contiene narraciones, cuentos, adivinanzas, dibujos, en fin, cuanto con la niñez se relaciona. Semestre, $2.40; año, $4.80.

LIBROS DE COCINA

"La Cocina y el Hogar", libro utilísimo, con medidas del país y una diversidad de recetas de cocina, repostería y helados. $2.50.

EL COCINERO CUBANO

Un menú para cada día del mes; medidas claras; diversidad de platos riquísimos y repostería. $1.50.

PARA LA PRIMERA COMUNION

Preciosos Rosarios, última novedad; Libros de Misa; estampas; oraciones; novenas; recordatorios de difuntos; El Rosario de las Llagas; Oración Milagrosísima.

UN LIBRO MUY INTERESANTE

Los Secretos de la Cábala. Clave de todos los juegos. $1.25.

LA MUJER Y EL HOGAR FELIZ

Se obsequiará a toda persona que adquiera esta obra, al contado, $20.00, con un modelo precioso de sombrero de la acreditada casa de modas "La Magnolia".

Haga hoy mismo su pedido. O'Reilly 90, entre Villegas y Bernaza. Teléfono A-9421.

4914 30ds. 8 Jn.

LEA LOS ANUNCIOS CLASIFICADOS DEL "DIARIO" NO LE PESARA.

ACUSA AL ESPOSO DE SU AMIGA

Ayer tarde se personaron ante el secretario señor García Bango, oficial señor Fernández Ramos, la señorita Hemelina Rodríguez Cañal y la señora Herminia Rubio, presentando la primera una denuncia en la que hace constar que al regresar al domicilio de ambas, en Dolores 21, Reparto Santa Amalia, se encontraron violentado el pestillo de la ventana del frente de la casa y fracturada la puerta, que habían dejado cerrada y al entrar observaron que todo estaba en desorden y que faltaba un juego de sala y un colchón de cama, así como numerosas piezas de ropas de la propiedad de ambas. Expresó también que según sus noticias es el autor del robo Augusto Hugues Garriga, vecino de Atarés C, en Luyanó, esposo de la señora Rubio y de la que está separada y en trámites de disolución del vínculo existente entre ambos, quien realizó el hecho en unión de Jorge Hugues y de dos o tres sujetos más, habiéndose llevado, para un sitio que desconoce, los muebles y objetos en un carro de la Agencia La Primera de la Víbora.

PROCESAMIENTOS

Los siguientes procesamientos dictó ayer el doctor Pichardo ante la Secretaría del señor Menéndez Carballo, oficial señor Fernández Ramos: Alfonso Chong, por hurto, con quinientos pesos; Joaquín Medina Fernández y Rogelio Pérez García, por delito privado, con obligación apud acta y Pedro Hernández Fuster, por delito privado y robo, con cinco mil pesos de fianza.

PROCESADO

Por hurto flagrante fué procesado señalándosele fianza de mil pesos, Julio Córdova Hidalgo.

DANDO CRANQUE

Al dar cranque al auto 22237 frente a su domicilio Martí 2, el chofer Angel García Cueto, no se fijó que no estaba parado el vehículo y éste echó a andar, alcanzándole y arrojándole contra un camión que se encontraba estacionado al lado del auto, sufriendo contusiones en la cabeza y costado derecho.

Fué asistido en el Primer Centro de Socorro.

PELETERIA "O-K"

LO MAS NUEVO EN TEJIDO

Precioso Modelo: la PALA TEJIDA EN BLANCO y NEGRO; NEGRO y BEIS y BEIS CLARO con CARMELITA

$10.00

AGUILA 121. DURAN Y GONZALEZ. TELEFONO A-3677.

WARNER STVDIO
retratos de arte

PAUL WARNER - FOTOGRAFO
CARLOS VARELA - DIBUJANTE

o'reilly 114. tle. m-1256

ULTIMOS DIAS
DE ESTA GRAN
LIQUIDACION

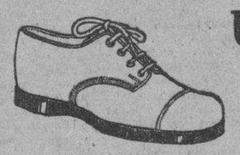

Elegantes modelos para señoras y niños, desde 99 cts.

ZAPATOS PARA SEÑORAS, CABALLEROS Y NIÑOS

Peletería "FLORIT"
AGUILA 117
(Frente a Fin de Siglo)

Gran Hotel del Balneario

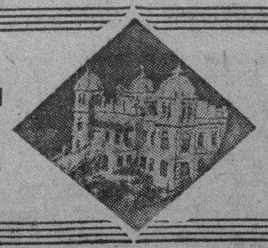

SI

PADECE DE TRASTORNOS NUTRITIVOS O DE LAS VIAS URINARIAS;
ESTA FATIGADO O CONVALECIENTE;
BUSCA EL LUGAR MAS CONFORTABLE, APACIBLE Y PINTORESCO;
DESEA COMER BIEN, BEBER AGUA EXCELENTE Y DORMIR COMODAMENTE;
ANHELA PASAR UN FIN DE SEMANA VERDADERAMENTE FELIZ...

VAYA a San Miguel de los Baños
Curación de los Enfermos y Paraíso de los Sanos
DIRIJASE AL Gran Hotel del Balneario

M.E.C.D. 2016

SUSPENSION DEL ACUERDO TOMADO POR EL AYUNTAMIENTO SOBRE LA APERTURA DE LA CALLE VISTA ALEGRE, VIBORA

EL ARQUITECTO MUNICIPAL SEÑOR RUBEN DIAZ IRIZAR SE HA DIRIGIDO AL PRESIDENTE DEL AYUNTAMIENTO PROTESTANDO POR SU CESANTIA COMO TAL

LAS INFORMACIONES DE AYER EN LAS VARIAS OFICINAS DEL MUNICIPIO

RELACION DE LAS BAJAS DE INDUSTRIALES ANOTADAS EN EL REGISTRO DE CONTRIBUYENTES. HABERES QUE RECLAMA EL CAPITAN DE BOMBEROS SR. BUSCH

Hallazgo

La Jefatura de la Policía Nacional remitió a la Alcaldía una cartera de piel conteniendo objetos de señora y otros objetos, encontrada en la vía pública.

Pide reposición

Antonio Gil y Nis reitera a la Alcaldía su reposición como oficial segundo en el Departamento Municipal de Gobernación, al amparo de acuerdo de la Comisión del Servicio Civil.

Contribuyentes

Desean saber si son contribuyentes al Municipio los señores que se mencionan a continuación, se dirigieron ayer a la Alcaldía los jueces de instrucción de la Habana: Francisco o Jesús Fernández y Díaz, Luis Martínez, Pastor Sanjurjo y Cardoso y Alejandro Portuondo y Hardy.

Explicación del arquitecto Díaz Irizar

Se ha dirigido al Presidente del Ayuntamiento el arquitecto señor Rubén Díaz Irizar, para justificar la improcedencia de la cesantía dictada contra él por el Alcalde, en la plaza de arquitecto municipal.

Expone el señor Díaz Irizar que la cesantía ha tenido por motivo, el que un expediente instruído por causa de su intervención en la edificación de un tabique de madera en la casa Ayesterán 8, del señor V. Fano, asegurando que siempre desempeñó su cargo con honradez y competencia.

Otros cambios de personal

Como complemento a los cambios dispuestos por el Alcalde en el personal de la Administración, antes de estar vigente el actual período electoral, publicamos estos datos:

Ramón Carrión, pasó de la Contaduría al Departameno de Impuestos. Rafael Machado, pasa de Impuestos a Contaduría.

Aurelio Acebal fue nombrado mecanografista en el Departamento de Impuestos, cesando César Bautista. Isabel Zayas Ambrosino fué nombrada mecanografista en la Secretaría del Impuesto Territorial, por haber ascendido el ocupante de esa plaza, Mateo de Acosta. Jorge Entenza fué nombrado oficial segundo en Impuestos y Rafael Valdés Planas, oficial tercero.

Sin licencia

La Quinta Estación de Policía da cuenta al Municipio de que en la casa Salud 7 funciona sin licencia un rastro de objetos usados.

También la policía informa que se ejecutan obras de construcción sin licencia en 23 y J.

Edificio de tres plantas

El señor Julio Alemany presentó ayer en la Alcaldía solicitud de licencia para la construcción de un edificio de tres plantas en la calle F entre 17 y 19, Vedado.

Tanque de gasolina en el muelle de Paula

Por el Gobierno de la Provincia se remitió ayer a la Alcaldía la solicitud de la compañía de los Ferrocarriles Unidos para la instalación de un tanque de gasolina y bomba en los muelles de Paula, a fin de que se fije en lugar visible para conocimiento del público en general.

El Tesoro Municipal

Recaudado el día 6 del actual en la Tesorería del Municipio: por ejercicio corriente $39,371.37; por resultas $4,442.60; para el Consejo Provincial $2,449.40.

La existencia en caja por todos conceptos es de $803,625.97, dividida en esta forma: de ejercicio corriente $59,442.56; para el fondo de pensiones a veteranos y de contingente sanitario $14,993.63; resultas $64,747.56; del Consejo Provincial $11,375.41; presupuesto extraordinario 135 mil 034 pesos 26 cts.; depósitos diversos $518,032.53.

Cobros

Los cobros el expresado día fueron de $512.75 por espectáculos públicos; $327.09 por cuotas ocasionales y $24.00 por multas.

Pago por alumbrado

Ayer entregó la Tesorería del Municipio a la Compañía Cubana de Electricidad la suma de $39,675.88 importe del alumbrado público del término municipal de la Habana durante el próximo pasado mes de abril.

La apertura de la calle de Vista Hermosa

Se recibió ayer en el Municipio, remitida por la Secretaría de Gobernación, copia de la resolución presidencial, suspendiendo el acuerdo del Ayuntamiento número 1,973, adoptado en la sesión del día 6 de febrero último, por el que se dispone la apertura de la calle de Vista Alegre, en la Víbora.

Haberes que reclama el capitán Bush

El señor Pedro Bush, capitán del cuerpo de bomberos, ruega al Alcalde ordene el pago de la cantidad de $173.68 que se le adeuda por haberes dejados de percibir.

Bajajs industriales

Solicitaron causar baja en el registro de contribuyentes del Municipio los señores José Santeiro Rego, almacén de muebles en Zenea 186; Amadeo J. Forteza, dorador y plateador de metales en Ave. de la República 238; Constantino Junco Sordo, subarrendador; Jaime Arbos, tienda de materiales de edificación en la calle 24 y Ave de Wilson, Vedado; Antonio Díez Huerta, carnicería en Rodríguez y San Benigno; Vicente Revilla Sanz, tienda de tejidos con taller en P. Varela 76, y Juan Salgueiro, patente de alcoholes en Trocadero 75 letra B.

Licencias de obras despachadas

La Jefatura del Departamento de Fomento del Municipio ha despachado las siguientes solicitudes de licencia, que previo el pago del impuesto correspondiente pueden obtenerse en la taquilla número 12:

OBRAS MENORES: Paseo de Martí 65; Gral. M. Suárez 117A; San Joaquín 14 y medio; Llinas por Pajarito; Arsenal 60; 9 entrae 16 y 18 Vedado; 12 entre F y G; Buenos Aires 29; Aguiar 75; Gral. M. Suárez y Ave Menocal; Ave. 10 doe Octubre 252; Misión 75; Paseo de Martí 120; Gral. Carrillo 11 y 14 y medio; Pi y Margall 33; Estrada Palma 142 Villanueva y Herrera; Gral. Riva 30.

OBRAS MAYORES: Zapata entre A y B, construir un garage; C entre 13 y 15 Vedado, construir una planta alta; Esperanza 64, modificación en planta baja y primer piso; Gómez entre Santos Suárez y Este de la Línea, construir un portal en planta alta; Alambique 39, ampliar el primero y segundo piso.

SANITARIAS: Santa Rosa 12, Avellaneda y Gertrudis.

ANUNCIOS LUMINICOS: Paseo de Martí 3 y 5; Finlay 74.

Certificados de habitabilidad

Por el propio Departamento se han expedido las declaraciones de habitabilidad que se indican a continuación, pudiendo recogerlas sus propietarios todos los días hábiles de 10 y media a 11 y media a.m.

Crespo 37 entre A. Arias y Bernal; Gral Aranguren 200; Zenea 35.

El canon de agua

La Secretaría de Obras Públicas, para determinar el canon de agua para la finca urbana Aguiar 48, solicitó ayer del Municipio se le informe desde cuándo esa casa consta de dos plantas.

Expediente que debe archivarse

La propia Secretaría dice al Municipio que debe archivarse el expediente de construcción de la casa sita en la calle de Coliseo, finca San José, reparto Montejo, promovido por el señor José M. López, por haber transcurrido más de un año desde que se promovió este asunto.

Notificaciones de multas

Ayer remitió a la Alcaldía la Jefatura de la Policía Nacional 307 notificaciones de multas por infracciones municipales, siendo 96 de la Sección del Tránsito, 33 de la quinta estación y las demás de otras estaciones.

Comprobador citado

El Juzgado Correccional de la Sección Primera cita para el día 14 de este mes al comprobador municipal de pesas y medidas para que preste declaración con respecto al juicio 2186 de 1930.

En el primer centro de socorro fué asistido de una herida de carácter menos grave en la cabeza, Raúl Alvarez Alvarez, de 4 años de edad y vecino de Crespo número 28. Se le produjo casualmente al sufrir una caída en su domicilio.

En la calle de M. González sostuvieron una riña, ocasioinándose lesiones José Benza Sotomayor y Bernardo Carro. deguasa Saavedra.

Servicio Aéreo Internacional

El aeroplano correo número 9,700 llegó a Columbia, procedente de Miami, a las 9.40 a. m., conduciendo 14 sacos de correspondencia que pesaban 820 libras, con un total de 24,764 artículos postales.

LLEGARON

Elsie Arnold, Harry D. Arnold, Betty C. Arnold, Edison B. James, Coral H. James, Jacob M. Schollemberger.

SALIERON

Elsie G. Arnold, Harry D. Arnold, Betty C. Arnold, Edward B. Carruth, May Louise Carruth, George Llewellyn, David L. Shackelford, Austin Haskell, Florence B. Matthews, Violet Stewart, Elsie G. Arnold, Harry D. Arnold, Betty C. Arnold.

AVISO

SECUNDANDO LA PROTESTA

Iniciada justamente por los Detallistas, contra los teléfonos con cajitas recaudadoras. hemos solicitado la baja de nuestro servicio telefónico.

Suplicamos de nuestros clientes su cooperación para el triunfo de esta cruzada de equidad.

Nuestros Vendedores les visitarán diariamente, pero cuando no ocurra así, les rogamos pasen sus órdenes por escrito.

Gran número de Detallistas se nos ha brindado para servirnos de intermediarios, recogiendo las órdenes de familias de sus respectivos barrios.

Escriba o avise en la Bodega de la esquina

Agua Mineral "LA COTORRA" El Control de la Salud — Cerveza "CABEZA DE PERRO" Salud-Fuerza-Vigor

CLAUDIO CONDE

LOMA DE LA CRUZ — GUANABACOA

E. P. D.

EL SEÑOR

Juan Omeñaca y Fernández

HA FALLECIDO

HABIENDO RECIBIDO LOS AUXILIOS ESPIRITUALES

Y dispuesto su entierro para las cuatro y media de la tarde de hoy, su hijo, hermanos políticos y demás parientes presentes y ausentes, y amigos íntimos, ruegan a las personas de su amistad se sirvan encomendar su alma a Dios y concurrir a dicha hora a la Casa de Salud La Purísima Concepción, para acompañar sus restos al Cementerio de Colón, favor que agradecerán.

Habana, 8 de mayo de 1930.

Juan Omeñaca y Baranda; Ramón, Felina, Juan Francisco y Sara Baranda y Echevarría; Marcelino Santamaría del Valle; Lcdo. Lorenzo D. Beci; José Barquín; doctor Julián de Solórzano; doctor Domingo Vázquez; Pedro Sueyras; Jerónimo Consa; Alberto Betancourt; José Navarro; Elías Martón; Luis Rodríguez; Raúl Hernández; Cesáreo Vázquez; doctor Félix Pagés; doctor Luis P. Romaguera; Rvdo. P. Esteban Ribas.

(No se reparten esquelas).

EL CASTELLANO A PILOTOS AEREOS

Tendrán que saber hablar y escribirlo para actuar en Cuba

El Secretario de Guerra y Marina ha firmado una Resolución, por la que se suspende por el término de un año contado a partir de la fecha en que se publique dicha resolución en la Gaceta Oficial, la parte del Artículo 10 de las Reglas para que los pilotos aviadores civiles obtengan certificado de capacidad, que dice lo siguiente:

"Todos los solicitantes de certificado de capacidad o licencia para pilotos aviadores civiles de clase superior a la de piloto aviador privado, tendrán que saber leer y escribir el idioma castellano, y para pilotear aeronaves registradas como comerciales en la República de Cuba, será además requisito indispensable el hablar y comprender el mencionado idioma castellano".

De Aviación Civil—Se ha comunicado a todos los mandos que el nombre del aeroplano Uruguay de la Nyrba ha sido cambiado por el de Sao Paulo. A solicitud del cónsul de Checoeslovaquia se le ha enviado todo lo relativo a navegación aérea civil en Cuba. Se ha trasladado a la Pan American Airways un informe del cónsul de Cuba en San Juan de Puerto Rico, acerca de que las aeronaves de dicha compañía salen de ese lugar sin llenar cierta formalidad.

Ha sido provisto el Sr. Charles Morgan, encargado de la construcción y conservación de los campos de aterrizaje de la misma compañía, de un documento para que pueda trasladarse en los aviones de su empresa a los campos de esta clase que hay en la República. Se ha comunicado a la Secretaría de Estado que el aeropuerto indicado para que descienda en Cuba el dirigible Graf Zeppelin es el denominado General Machado, cercano a Santiago de las Vegas, y se le interesa que diga la fecha exacta en que llegará para facilitarle doscientos hombres que axilien en la maniobra del descenso.

Autorización—A solicitud de Zeh Bouck que se dirigió al Estado Mayor por escrito desde Brooklyn (New York), se ha concedido permiso a la compañía Pilot Radio South American para que en estos días un aeroplano equipado con radio penetre en Cuba procedente de New York en viaje aéreo de buena voluntad a la América del Sur, con fines comerciales, proponiéndose tocar después de Cuba en México, Nicaragua, Zona del Canal, Ecuador, Perú, Chile, Argentina y Brasil.

Comisiones—Han terminado su cometido, rindiendo informe final al Sr. Secretario de Comunicaciones, los oficiales de las fuerzas armadas que fueron nombrados para estudiar lo relativo al servicio postal aéreo internacional. También han rendido informe al Estado Mayor los oficiales que fueron nombrados para redactar un proyecto de reorganización del Cuerpo de Señales.

LEA LOS ANUNCIOS CLASIFICADOS DEL "DIARIO" NO LE PESARA.

SE ESPERA QUE EL DIA 25 DEL CORRIENTE LLEGUE A LA HABANA EL GRAF ZEPPELIN

Se gestiona que los soldados cubanos tomen los cabos del dirigible y los amarren en las aplanadoras de O. Públicas

MOVIMIENTO DE VIAJEROS Y BARCOS EN EL PUERTO

Los aviones tienen que traer patentes sanitarias. Numerosos buques para Europa. El **Alfonso XIII**, llegará el día 16

El señor Luis Clasing, consignatario en la Habana de la Hamburgo American Line, quien también lo es de la Compañía propietaria del Zeppelin, sigue trabajando y gestionando todo lo relacionado con la escala que dicho dirigible hará en la Habana, en su viaje de prueba y del que ya hemos informado ampliamente a los lectores.

El buque aéreo Graff Zeppelin o L Z. 127, tiene un largo de 235 metros con una capacidad en metros cúbicos de ciento cinco mil para el gas y sus motores desarrollan una fuerza de 2650 caballos con un radio de acción de doce mil kilómetros.

El peso total del Graff Zeppelin es de cincuenta toneladas.

Su excursión desde Alemania vía España, Sur América, Cuba y Norteamérica, para regresar a su base, también vía España, es a base de partir el día 18 del corriente desde Friedrichshafen para Sevilla, Islas Canarias, Cabo Verde, Pernambuco, Río de Janeiro, Habana, Lakehurst y de allí a Sevilla y punto de partida.

La fecha aproximada de la llegada del Zeppelin a la Habana será el 25 del corriente mes y se propone hacer un crucero por nuestro territorio y sobre la Florida.

En su escala en la Habana, se gestiona que por una compañía del Ejército Nacional, que siempre está deseoso de prestar servicios que redundan en beneficio de la nación, se tomen los cabos del Zeppelin y luego sean amarrados a varias aplanadoras de Obras Públicas, mientras verifique sus operaciones en la Habana.

El amarre es fácil, pues la nave puede sostenerse en un sitio determinado y a la altura que se desee, descontando desde luego el abatimiento del viento, que es el principal motivo para que sea necesario la cooperación de los de tierra.

También entre el señor Clasing y la Dirección General de Comunicaciones se ha mantenido una correspondencia oficial a base de crear un sello especial para la correspondencia que desde la Habana lleve la nave; pero el señor Juan C. Zamora, subsecretario del ramo, ha pasado la siguiente comunicación sobre el caso:

Dice así:

Mayo 3.

Como contestación al atento escrito dirigido por usted al administrador de Correos, de esta capital, relativo con la próxima llegada a la Habana, del buque aéreo Zeppelin D. L. 127 de la Compañía Hamburguesa Americana, tengo el honor de informarle que daremos las órdenes oportunas, para la entrega y recogida de la correspondencia, así como que no tenemos inconveniente en establecer para este viaje que desde luego, consideramos como de prueba y experimental, la sobrecuota de un peso para las cartas, y medio peso para las tarjetas postales y en entregar a la Compañía lo que se harecaudado por esta tarifa extra.

A lo único que no podemos acceder es a emitir sellos especiales o a sobrecargar los actuales en uso porque no hay tiempo material para ello, pero estamos dispuestos a cobrar la tarifa extra de que se trata por medio de la impresión de un cuño gomígrafo.

De Ud. atentamente,

Juan C. Zamora,
Subsecretario.

LOS CORREOS ESPAÑOLES

El señor Manuel Otaduy, agente en la Habana de la Trasatlántica Española, ha recibido informes de que el trasatlántico Alfonso XIII salió de la Coruña para la Habana, el próximo pasado martes, a las dos de la tarde y por tanto, dicho buque es esperado en nuestro puerto el día 16.

En cuanto al Manuel Calvo, que viene sustituyendo al Juan Sebastián Elcano, ha salido de Cádiz para la Habana vía Vigo y Nueva York, esperándose que tos de Canarias, Vigo y los demás de su rriente.

LOS HOLANDESES

El señor René Dussaq, agente de la Holandesa Americana en la Habana, nos informa que hoy arribará con carga general y pasajeros, procedente de Rotterdam, Boulogne Sur Mer, Santander, Coruña y Vigo, el vapor holandés Edam, y que el día 13 llegará el Spaardam, de Galveston, para seguir el 15 para puertos de Canarias, Viog y los demás de su ruta habitual.

LOS FRANCESES

También el señor Ernest Gaye, agente general de la Compañía Trasatlántica Francesa en la Habana, nos informa que el día 13 del corriente llegará de Veracruz el hermoso trasatlántico francés Mexique, que seguirá el día 15 para Coruña, Santander y Saint Nazaire, con carga general y su cupo de pasajeros de cámara completo.

En cuanto al vapor Niágara también de la Trasatlántica Francesa, arribará a nuestro puerto procedente de Canarias el día 10.

LOS DE LA COMPAÑIA DEL PACIFICO

Durante el presente mes de mayo la Compañía Mala Real Inglesa, generalmente conocida por la Compañía del Pacífico, no tienen ninguno de sus magníficos trasatlánticos para Europa; pero en cambio, en el próximo mes de junio serán tres los grandes barcos de esta empresa que zarparán de la Habana para Vigo, Coruña, Santander, La Pellice, La Rochelle y Liverpool, y son el Orduña, que saldrá el día primero; el Oropesa que saldrá el día 18 y el Orbita, que lo verificará el día 29.

Para Nueva York la propia compañía tiene este mes un barco, el Ebro, que zarpará el día 30 y para Centro y Sud de América el Orbita, el día 18; el Esequibo, el día 19 y el Oroya, en primero de junio.

SOBRE LAS VISITAS A BORDO

El doctor Varona Guerrero, administrador de la aduana de la Habana, con fecha de ayer ha dictado la siguiente circular:

—Estimando esta Administración que siempre hay personas interesadas en visitar determinados buques, llegados a este puerto bien para conocerlos, con fines ulteriores, o bien por natural curiosidad, desea al objeto de que no se hagan deducciones erróneas, en ocasiones llevan a hacer suponer que en la aduana se sustenta el criterio caprichoso en este orden de cosas, hacer público lo siguiente:

Cuando las casas consignatarias den su aquiescencia, para que determinado número de personas puedan visitar uno de sus barcos, cosa que constituye un acto social, la aduana limita su actuación a dar todas las facilidades de acuerdo con lo establecido reglamentariamente. Esto es ajeno a la subida a bordo. Individualmente, que será autorizada, según está previsto en la reglamentación, que no autoriza ningún caso, los pases colectivos, tanto en los actos de actos sociales como en cualquiera otro que los consignatarios realicen, bien por razón de propaganda o de cortesía, debe tenerse siempre en cuenta que la invitación para asistir a ellos se hace por dichos consignatarios, quedando la intervención de la aduana reducida solamente a darse por el administrador, la correspondiente autorización. para llevarse a cabo y visar las tarjetas. Invitación.

No ha de olvidarse que las visitas para asuntos particulares a bordo, han de ser del agrado del capitán de la embarcación, pudiendo darse el caso de que no lo sean, y por tanto, no recibido el visitante, a pesar de estar provisto de la tarjeta de la aduana en que se le autorice, porque su caso haya sido de los previstos en la reglamentación y sin que esa negativa constituya falta alguna en el terreno administrativo, que sólo tiende a velar por los intereses del Fisco.

Esto es: no se autorizan las subidas colectivas a bordo, sino es en forma, en actos sociales, como determina la reglamentación y en cuyo caso corresponde hacer las invitaciones al consignatario.

Las personas que deseen visitar barcos por razones particulares que no sean del interés del consignatario, podrán hacerlo individualmente si su caso está comprendido en la reglamentación mencionada.

Miguel M. Varona,
Administrador.

LOS AVIONES TIENEN QUE TRAER PATENTES SANITARIAS

Por la Jefatura de Cuarentenas se ha dictado ayer una circular por la cual y a partir del día 17 del corriente, todos los aviones de líneas regulares, que sostienen tráfico con Cuba, tienen que traer las patentes sanitarias que determinan las leyes vigentes y en caso contrario serán denunciados a los Juzgados correspondientes por infracción de las leyes de cuarentena.

EL CALAMARES

Procedente de Nueva York llegó ayer el vapor americano Calamares, de la Flota Blanca, que trajo carga general, 17 pasajeros para la Habana y 23 en tránsito para Cristóbal.

Llegaron por este vapor el comerciante George Clark y señora; Fernando de la Peza; el sacerdote Leo Devine; Aníbal Labert; el financiero Charles Munro; el ingeniero Peter Cuther; Dionisio Salinas.

Entre los de tránsito va Mr. Louis Porter y señora, jefe del Departamento de Tráfico de la United Fruit Company en Nueva York.

EL PASTORES

De Cristóbal llegó ayer el vapor americano Pastores, que trajo 28 pasajeros para la Habana y cargamento de frutas y sesenta pasajeros en tránsito para Nueva York.

Llegaron en este vapor las religiosas Sor María de la Paz; Sor María Navas y Sor María Crucificado; señor Mario Bengochea; el médico venezolano doctor Andrés Herrera y familia; Dolores y Belén Llamosas.

EL ATENAS

El tercer buque de la Flota Blanca, que arribó ayer, fué el Atenas, que procede de Puerto Cortés y que trajo dos pasajeros para la Habana y conduce un pasajero y carga general para Nueva Orleans, para donde siguió viaje ayer mismo.

En este vapor llegó el ingeniero Glade G. Fuller, y el señor Antonio Fuentes.

EXCURSION EN EL MUNARGO

El próximo miércoles y procedente de Nueva York, Nassau y Miami llegarán en el vapor Munargo más de cien turistas.

LOS QUE EMBARCARON

Por la ruta de la Florida y en el vapor Governor Cobb embarcaron ayer Walter H. Cargill; Walter J. Ralston; Teresa C. Shekiford; José P. Alarcón; Angel Pérez; Martín Dihigo; Lina S. Robo; Francisco Camp; Margarita Antonio A. Suárez; Andrés J. Miller, superintendente de la P. y O. en Key West; doctor Dámaso Lainé.

CASOS DE POLICIA

La policía del puerto conoció ayer de los siguientes casos:

—Ciro Domínguez, marinero del yate cubano Cari, fondeado en el río Almendares, dió cuenta que dos sujetos nombrados José Vázquez (a) El Curro y Julio Martínez, de 22 entre 15 y 17, de que aprovechando que estaba dormido le sustrajo un reloj y otros objetos que no han sido ocupados.

—El vigilante 25 encontró frente a la Estación de Policía un collar de fantasía.

—El vigilante 33 arrestó a Aurelio Llerena, vecino de Casa Blanca, por que desobedeció a dicho vigilante.

Este sujeto que parece ser un demente formó un formidable escándalo en la Estación y para poderlo conducir desde donde fué arrestado hasta la Estación, fué necesaria la intervención de dos vigilantes.

Más tarde se logró calmarlo y su propia madre dijo que había llevado recluído en Guanajay y en Mazorra cinco años.

EL NOKOMIS

Hoy llegará el vapor auxiliar de la Armada de los Estados Unidos, Nokomis, gemelo del Hannibal y como él dedicado a los servicios de hidrografía.

BARCOS DE CARGA

Los siguientes barcos de carga llegaron ayer.

Los ferries Joseph R. Parrot. Estrada Palma y Henry M. Flagler, de Key West.

El alemán Phoggia, de Veracruz.

El noruego Ruggia, de Norfolk, con carbón.

SALIDAS

Ayer salieron los siguientes barcos: el Governor Cobb y los ferries Henry M. Flagler, Estrada Palma y Joseph R. Parrot, para Key West.

El Cartago, para Cristóbal.

El Gene Crawley, para Puerto México.

El Paco, para Nueva Orleans.

El inglés Athelcrest, para Wilmington.

El inglés Dalblair, para Cárdenas.

MR. SCHUULER

Mr. W. W. Schuyler, jefe de la División de la Flota Blanca en Preston, se encuentra desde ayer en la Habana por embarcar él en el vapor Turrialba, para Puerto Cortés, en viaje de inspección.

Las Licencias Expedidas Ayer

PLANOS DE FABRICACION

Han sido aprobados por la Dirección de Ingeniería Sanitaria los planos siguientes:

Misión 75, de M. Cobas; Mazón entre San José y San Rafael, de F. Carbonell; Ulloa y Santa Rosa, de J. Muñoz; 23 número 321, entre A y B de A. González; Compostela 124, de T. Montero; General M. Núñez 23, de W. González; Santo Tomás y La Rosa, de R. Palli; Lawton 23, de J. Iglesias; 12 entre Pasaje y Este de T. Díaz.

LICENCIAS DE ESTABLECIMIENTOS

Han sido concedidas por la Secretaría de Sanidad las licencias siguientes: R. M. Labra 58, aves y huevos; E. Palma 82, ferretería; 28 y 13 s-n bodega; Avenida de Bélgica 119, tienda de talabartería; Paseo de Martí 119 tienda peletería; Paseo de Martí 60 tienda modistas; Crespo 24, imprenta con motor; Paseo de Martí 93, café sin cantina; P. Pérez 96, café cantina; 10 de Octubre 178, fábrica de tabacos al menudeo; Mayo Gorgas 199 taller de despalillar; 10 de Octubre 54, barbería; 10 de Octubre 498, taller de ferretería y garage Avenida de Italia 751, café con cantina y fonda; M. Gómez 190, café con cantina; Belascoaín 95, sedería y quincalla; Gloria 176, barbería; Virtudes 107, bodega y cantina de bebidas; Alambique 67, figón; Galiano 136, casa huéspedes; M. Gómez 92, tienda tejidos sin taller; S. Bolívar 59, tienda tejidos sin taller; Finlay 42, tienda ferretería; Florida 14, barbería, Vives 151, rastro de autos. Monte 621, taller de zapatos; Marqués González 49 puesto de frutas, frituras aves y huevos; 10 de Octubre 500, taller de mecánica; Avenida Wilson 156, restaurant; 195, farmacia; C. esquina a Avenida Wilson carnicería; Armas 32 esquina a Santa Catalina barbería; 17 entre 26 y 28, farmacia América Arias 24, garage con venta combustibles; calzada de Luyanó 209, carnicería; Avenida Wilson 156, café cantina; 7a. número 100 garage y venta accesorios autos, Jesús María 121, fábrica calzado; Avenida Wilson y B. cantina en el Cine Olimpia.

Estado del Tiempo

Nota del mediodía del miércoles.

Continúan las bajas presiones en el continente y porción occidental del Golfo de Méjico. Hay barómetro alto con buen tiempo en el Atlántico al Sur de las Bermudas, extremo Sudeste de los Estados Unidos y parte oriental del Golfo.

Pronóstico para el Jueves: En general buen tiempo, exceptuando turbonadas despues del mediodía. Vientos flojos a frescos del Nordeste al Sur.

Observatorio Nacional.

NO TUVO EL "ROSARIO" NINGUNA INTERRUPCION

AGUACATE, Mayo 7. — DIARIO, Habana. — Hoy a las nueve de la mañana terminó su molienda el Central "Rosario", con un aproximado de 147,000 sacos de trece arrobas, sin haber tenido una ligera interrupción durante toda la zafra. — **Fernández Hoyos.**

NO DEBEMOS CAER EN EL CAOS DE UN MONOPOLIO PARA LA EXPORTACION DE NUESTROS CIGARRILLOS.—M. SALUDES

MATARIA LA INICIATIVA Y LOS INTERESES CREADOS DE FABRICANTES QUE AUNQUE POCO ALGO EXPORTAN Y ESTAN TRATANDO DE MEJORAR SUS TIPOS

EL TABACO QUE HOY SE PRODUCE NO ES EL MAS APROPIADO PARA EXPORTAR

NUESTRO TABACO, INSUPERABLE EN EL MUNDO ENTERO EN CUANTO A LOS PUROS SE REFIERE, NO PUEDE COMPETIR CON EL RUBIO DE OTROS PAISES

Yo no se quien dijo que el monopolio y ciertas concesiones eran la muerte de toda iniciativa, algo así como la supresión del derecho común que por medio de la competencia y laboriosidad premiada, hace llegar a la perfección de cualquier empresa.

Traemos esto a cuento porque hace varios días leímos una interviú celebrada por un periodista con una de nuestras autoridades tabacaleras más preeminentes de la capital de la República, en la que éste al tratarle del proyecto de establecer una Marca Unica de Cigarrillos para la Exportación, dijo: "Es un sueño, aunque bonito, ir en contra de la realidad".

Y es que hay sueños que para el que los observa despierto revisten el carácter de pesadillas y esta no es época para sueños. Se nos avecina la necesidad imperiosa de despertar y no sumirnos en un entorpecimiento de opio que cohiba la adaptación de nuestros productos a la demanda extranjera de una manera libre.

Tengo para expresarme así varios razonamientos o factores que van en contraposición del proyecto del Cigarrero Unico para la Exportación, los cuales voy a exponer:

Primero: Porque mataría la iniciativa y los intereses ya creados de varios fabricantes, que aunque en pequeñas cantidades están exportando algo y tratando de mejorar sus tipos para halagar el paladar extranjero.

Segundo: Que el tabaco de la variedad que actualmente se produce en Cuba no es el más apropiado para cigarrillos que llenen las características peculiares que demanda el paladar extranjero.

En abono de esto, debo decir que el que suscribe, hace más de siete años que viene estudiando la conveniencia de un cigarro, que como ha dicho Pepín Rivero, sea rubio su material, como el pelo de los sajones y llegue al lugar de consumo con la fragancia de ciertas poesías vanguardistas.

En un sinnumero de viajes que he hecho a varios Estados de Norte América, estudiando este asunto, he podido apreciar que ese país que invade los mercados del mundo, incluso el nuestro, introduciendo millones de pesos en "Camels", "Melacrinos", "Lucky Strikes", "Abdulla" "Old Gold" etc, tiene un clima privilegiado para producir una rama con las características esenciales, rama que aquí en Cuba no se produce, por la misma razón que ellos tampoco producen la que tiene el inigualable aroma de nuestros puros.

Tan es así, que yo he llevado a fabricantes de los Estados Unidos y a verdaderas autoridades tabacaleras residentes en las Estaciones experimentales, que especializan en tabacos, cigarrillos de los mejores que se fabrican en Cuba: Especiales de Henry Clay, Especiales de Partagás, La Gloria Cubana y otras marcas que como criollos merecen el calificativo de **Buenos** y saben Uds. lo que me han dicho?

—Mucho bueno: sabe a aroma de tabaco Habano, pues que solo es tabaco Habano picado y con papel" Y han agregado:

—"Los Cigarrillos deben diferenciarse de los tabacos y tener materia prima diferente".

He ahí el concepto que se tiene de nuestros cigarros en el extranjero. Y debe de ser así porque al igual que las peras y manzanas de Batabanó no pueden tener el mismo gusto que las de California, tampoco con nuestra variedad de hoja, inmejorable para puros, podemos competír con la formidable variedad que el país de los rubios produce para cigarrillos que se prefieren pagándolo cuatro veces más caros que los nuestros.

Tercero: Que pudiera darse el caso que haya individuos que por sus gestiones o perfeccionamiento en la materia cigarrera hayan descubierto un tipo de cigarro que por procedimientos especiales sea superior al que se produce en Cuba para la exportación, sea esa la primera piedra para el éxito y salir de la ridícula cifra que actualmente se exporta que solo alcanza a $163.000 anuales.

Que esos individuos formen una Compañía y exporten un millón de pesos. Eso sería progresar doblemente: por que detrás vendrá el estímulo, el esfuerzo y la competencia para el que pueda producir otro mejor, sin concesiones ni monopolios que impidan el progreso hacia otros dos millones. Y así sucesivamente, con mucha laboriosidad, llegaremos a la perfección de un tipo que cubra y llene las características que demanda el extranjero en un cigarrillo. De ese modo, con libertades absolutas se han abierto paso un número de fábricas norte americanas que hoy triunfan debido a su constancia y estudio de los gustos del consumidor.

Cuarto: Una cosa distinta es producir un cigarro único en la Habana y otra es querer que en España u otros países lo fumen si no les gusta, cuando tienen varios tipos de que escoger y otra cosa es que por querer imponer una cosa única, se mate por tiempo indefinido la iniciativa de la perfección a surgir.

Creo que en la Habana hay quien puede hacer cigarrillos con un procedimiento especial. Si así es que levante una marca "Habana", la registre y sea de él solo, o del que quiera y dé el primer paso de éxito exportando una fortuna y ya verán que si sirve su producto será el primer paso de importancia en nuestra industria cigarrera con destino a la exportación.

Que luego vendría otro que los fabricara mejor. Tendríamos por resultado que Cuba llegaría a producir lo que guste en el extranjero.

Pero de que suceda esto a que se adjudique la iniciativa esa para un grupo determinado, eso sería un paso de retroceso.

Monopolios no, libertad para fabricar. Y también para mejorar.

Miguel Saludes.

MENSUALIDADES POR DEFUNCION

Pagos que en ese sentido han sido ordenados por Hacienda

Se ha ordenado el pago de dos mensualidades y haberes que dejó pendientes de cobro a su fallecimiento el señor José de Mesa Vidal, Vista que fué de la Aduana de Santiago de Cuba, a la señora Isabel Beronce y sus hijos.

Se ha ordenado el pago de los haberes que dejó pendientes de cobro a su fallecimiento el señor Rafael Millán Quevedo, empleado que fué de la Aduana de Santiago de Cuba, a su viuda la señora Juana Artigas por sí y en representación de sus menores hijos.

Se han concedido las siguientes licencias:

A Miguel A. León, Aux. clase A, de la Dirección del Fondo Especial. Obras Públicas, 30 días para asuntos propios.

A la señorita Rita María Alvares, Aux. clase A, del Laboratorio Químico, un mes por enfermedad

A Rafael Barnet y Sánchez, Jefe de Admon. de 6a. clase del D. F. del Centro, 30 días por enfermedad.

A Rita María del Corral, Of. clase 3a. de la Sección de Teneduría de Libros, 5 días por enfermedad y a Raquel Ackrill, Oficial clase 1a. del Fondo Especial, 4 días por enfermedad.

TITULO DE PATRON

Se ha expedido título de Patrón de Pesca a Manuel Pérez y Vera, como resultado del examen efectuado en Cienfuegos.

Se ha expedido título de Práctico del Puerto de Bahía Honda a Antonio Ruiz Miranda.

CLASIFICACION

Tripas secas que se clasificaban por la Pda. 205, se resolvió por el señor Subsecretario que en lo sucesivo se clasifiquen por la Pda. 313 cuando sean para raquet de tenis y por la 209 cuando sean para instrumentos musicales.

PENSIONES

La Comisión Revisora de Pensiones a Veteranos, en sesión celebrada el día 3 del actual, tomó los acuerdos siguientes:

Mandar a incluir en el Registro de Pensiones, a los efectos del pago de las concedidas, los expedientes de Esteban de Jesús Ricardo Peña, Modesto Mendoza Alvarez, Joaquín Durán y Castro, Miguel Escalona Labrada, Rafael Rodríguez Ramírez, Francisco Zaragoza Ramírez, Francisco Domínguez Valdés, Santiago Díaz Castro, Francisco Riveau y Pedro Celestino Izquierdo.

Remitir a la Secretaría de Hacienda para su Archivo, por haber sido anulado por los Tribunales de Justicia, el expediente de Florentino del Roque y Pera.

Declarar en estado de investigación los expedientes de Manuel María Ricardo Verdecia, Justo Rivero, Gabino Roque Fuste, José de la C Castillo Castillo y Oscaviano Rodríguez Batista.

Remitir a la Audiencia de Oriente para que previa información suplementaria resuelva en definitiva el expediente de Estanislao Beltrán.

DE LA TESORERIA

Han ingresado a Depósitos, por Cargaremes números 9019, 020, 9021, 9022, 9023, 9024, 9025 y 9026 las cantidades de $53.000. $35.00, $21.75; $21.74; $15.40; $16.20; $16.87 y $20.00 a la Compañía Cubana de Contratistas, Barturen Zabala y Cia Fraga Hnos. y Cia. The Cuban Goodrich Rubber Co. Nicasio García; F. Palacios y Cia Penares Pérez y Cia., y Ruiz y Gómez, importe del 10 por ciento de obras realizadas en la Carretera Central y para responder a subastas en la Secretaría de Obras Públicas.

Se han devuelto a los señores Joaquín Durán, José Morejón y Rodríguez y Cia. Gaubeca Ucelay y Cia. las cantidades de $79.50; $24.25 y $248.00 que se encontraban depositadas por Cargaremes distintos que pertenecientes a subastas de la Secretaría de Obras Públicas.

NUESTRA POBLACION ESCOLAR EN PERFECTAS CONDICIONES DE SALUD

Así nos declaró ayer el Jefe Local de la Habana. Tres médicos mejicanos en Sanidad. Nota aclaratoria. Noticias de Sanidad

Los doctores Antonio Aparicio, médico de Jalapa; Emilio Aparicio, farmacéutico de Ciudad de México y Luis Aparicio, de Puebla, que forman parte de los pasajeros del vapor Columbus que viene dando la vuelta al mundo, acompañados del señor Cayetano de Quesada, perteneciente a nuestro Servicio Exterior, visitaron ayer todas las oficinas de la Secretaría de Sanidad y Beneficencia.

Atendieron a los visitantes los doctores Rensoli y López del Valle, quienes les explicaron el funcionamiento de los distintos negociados, tomando aquellos nota de la legislación sanitaria y de beneficencia de Cuba.

EL DIA 12 REGRESA EL DOCTOR FERNANDEZ

Según noticias recibidas en la Secretaría de Sanidad y Beneficencia el doctor Francisco María Fernández, Secretario del Ramo, regresará a la Habana el próximo día 12, despues de haber presidido la Delegación Cubana en el Primer Congreso Internacional de Higiene Mental que se viene celebrando en la Capital Norteamericana.

El doctor Fernández regresará por la vía de Key West.

HASTA LAS DOCE DEL DIA SE TRABAJA HOY EN SANIDAD

Por resolución Superior las oficinas de la Secretaría de Sanidad y Beneficencia y sus dependencias, trabajarán hoy hoy hasta las doce del dia solamente con motivo de celebrarse la cuestación para la erección del monumento al Soldado Invasor.

Así pues la renovación de carnets de salud de los dependientes del comercio solo será hasta las diez de la mañana, así como también hasta la misma hora, el pago de las multas en el negociado correspondiente.

LAS ENFERMEDADES TRAMISIBLES EN LA HABANA

El Jefe Local de Sanidad de la Habana, doctor Francisco Pérez y López Silvero, nos facilitó ayer la siguiente nota sobre el estado sanitario de la Capital informada por el Negociado de Inspección Médica:

Existencia de enfermedades trasmisibles: 587 casos de tuberculosis no hospitalizados; 102 de cáncer; 2 de varicelas; 38 de lepra y 16 de fiebre tifoidea, de los cuales nueve pertenecen propiamente a la Capital y el resto del interior de la República.

En cuanto a la población escolar nos dijo el doctor Pérez y López Silvero que está libre de enfermedades contagiosas, pues solamente el Negociado de Higiene Escolar ha reportado algunos casos de sarna adquirida por los muchachos al jugar con los perros, y otras dolencias sin importancia.

VENEZUELA RATIFICO EL CODIGO SANITARIO

Según informes recibidos en la Secretaría de Sanidad procedentes de la Oficina Sanitaria Panamericana el Gobierno de la República de Venezuela ha ratificado el Código Sanitario Panamericano con lo cual solo faltan 5 repúblicas de las 21 del Continente para que esté en vigor en toda la América.

NOTA ACLARATORIA

La Oficina Sanitaria Panamericana que radica en Washington, E. U. A. ha enviado a la Secretaría de Sanidad y Beneficencia una nota aclaratoria que consigna en el boletín de la Oficina correspondiente al mes de Mayo y que ha sido comunicada a todas las naciones sobre el error sufrido al anunciar casos de viruela en Cuba.

El texto de la nota dice así: "Rectificación. En Cuba no hay viruela desde 1923. Por una deplorable confusión tipográfica en el boletín de Abril, página 492, aparecieron 28 casos de viruela asignados a la Habana, uno a Santa Clara y 8 a Oriente, cuando en realidad se trataba de varicela. Es un hecho conocido que Cuba, para gloria propia y ejemplo de otras naciones, ha estado libre de viruela desde hace años mediante la vacunación obligatoria y los últimos casos se remontan al año de 1923.

COMPAÑIA NACIONAL DE SEGUROS Y FIANZAS "EL COMERCIO"

E. P. D.

El Sr. Juan Omeñaca y Fernández

ADMINISTRADOR GERENTE DE ESTA COMPAÑIA

HA FALLECIDO

Y dispuesto su entierro para las cuatro y media de la tarde de hoy; el que suscribe, en su nombre y en representación de la Junta Directiva, ruega a los accionistas de esta Compañía que se sirvan concurrir a esa hora a la casa de salud La Purísima Concepción, para acompañar sus restos al Cementerio de Colón, rindiéndole así el debido tributo a tan meritísimo asociado.

Habana, 8 de Mayo de 1930

MARCELINO SANTAMARIA,
Presidente.

M.E.C.D. 2016

LA

Compañía Cervecera Internacional, S. A.

Fabricante de las Cervezas

POLAR y TRIMALTA

comunica al pueblo de Cuba que siendo una industria que a él se debe, y por estar sus intereses tan estrechamente vinculados a la clase detallista de la República, ha tomado,--a partir de hoy,--la determinación de dar de baja los servicios telefónicos de su fábrica ***La Polar*** creyendo contribuir con ello a la solución del importante problema planteado.

La Polar no puede en ningún momento desentenderse de una causa del pueblo y sus clientes los Detallistas, y estima que cumple un deber para con ambos, adhiriéndose a la campaña por ellos iniciada.

Por consiguiente, hacemos esta notificación pública para que todo aquél que no obtenga respuesta de NINGUNO de nuestros teléfonos no lo achaque a deficiencia de organización, puesto que se debe exclusivamente a haber sido retirados de ***La Polar*** todos los servicios telefónicos.

Compañía Cervecera Internacional, S. A.
EMETERIO ZORRILLA,
Presidente y Administrador.

Habana, 7 de Mayo de 1930.

M.E.C.D. 2016

INFORMACION TELEGRAFICA Y TELEFONICA A TRAVES DE LA REPUBLICA

FUE MUY SENTIDA EN GENERAL MACHADO LA MUERTE DE LA SEÑORITA GOITIZOLO

Dos grupos escultóricos hechos por el Sr. Joaquín López, profesor de la Escuela Técnica Industrial de dicho pueblo

(Por telégrafo)

GENERAL MACHADO, Mayo 7.— La señorita Mercedes Díaz Toledo, distinguida damita de esta población y buena amiga del que suscribe ha alcanzado un magnífico triunfo en el concurso de violín que se llevó a cabo en el Conservatorio Nacional el pasado día 4 de los corrientes. Recibió Mercedita, como premio, una hermosa medalla. Débese su triunfo a sus magníficas condiciones artísticas y a su reputado maestro don Juan Torroella. La señorita Díaz Toledo ha sido muy felicitada por su maestro y por sus compañeras, las que aplauden sus excepcionales aptitudes; y también las de su hermana la señorita Carmita G. Toledo, que dirige la Academia de Música Hubert de Blank en esta localidad, la que por sus resonantes éxitos ha conquistado una posición envidiable. Llegue a ambas nuestra calurosa felicitación.

La Dra. Beatriz P. de García.

Ha celebrado su onomástico la doctora señora Beatriz Pons de García. Con tal motivo su residencia de la calle E, recibió a sus amistades, tanto de ésta como de la Capital, las que la felicitaron y le demostraron su gran afecto. La concurrencia fué obsequiada con finos licores y ricas pastas; se bailó y se pasaron horas de grata recordación. Pasó el día la señora Pons de García del todo feliz, en unión también, de sus pequeños hijos y de su esposo el señor Salvador García, Químico de la fábrica de pinturas El Morro, en ésta.

Dos grupos escultóricos.

El consagrado artista señor Joaquín López, Profesor de la Escuela Técnica Industrial ha hecho dos magníficos grupos escultóricos, que serán colocados en la Clínica Antituberculosa del Sanatorio La Esperanza. Uno representa la vacuna Calmette y otro representa al gran físico alemán Kock, en actitud de investigar. Son ambas obras que por su arte y bien interpretado sentido ha recibido las más cálidas alabanzas, a las que una la mía modesta.

Los planos de la Escuela Técnica Industrial para Mujeres han sido trazados por el señor Raul Chaumont.

Sensible fallecimiento.

Muy sentido ha sido por toda esta sociedad la muerte de la señorita Carmen Goitizolo, la que estuvo luchando con tenaz enfermedad de la que no pudo salvarla la ciencia médica. La señorita Goitizolo, cuando parecía más radiante de salud fué víctima de una tisis fulminante que troncho su vida cuando todo le sonreía. Lloran su desaparición sus afligidos padres, de los que era el encanto, por ser hija única y contar tan sólo diez y siete años. Que el Ser Supremo la acoja en su seno y que sus inconsolables padres tengan la necesaria resignación cristiana, son los deseos del que suscribe. — **Pablo Donato Díaz de Villegas.**

NUEVO REGLAMENTO DE LOS ABOGADOS

El Colegio de P. del Río piensa establecer distintos estatutos

PINAR DEL RIO, Mayo 7. DIARIO, Habana.—Los doctores Alberto Boada, Luis A. Collado, Gilberto Mosquera, Angel F. Gubieda, Rogelio Regalado, Dominador Pérez y otros en número mayor de diez, han presentado a la Junta de Gobierno del Colegio de Abogados un proyecto de Estatutos por los que se deroga en todas sus partes el Reglamento vigente.

En los nuevos Estatutos que se proponen por los Colegiados nombrados, se establecen distintas exacciones, entre ellas una cuota de entrada de Cinco pesos, otra cuota trimestral de Tres pesos, una cuota proporcional a los ingresos de cada colegiado consistente en la fijación en los escritos que firme de un sello que emitirá el Colegio cuyo valor se fija en Un peso, cincuenta centavos y veinticinco centavos, graduándose por la importancia de los escritos, los cuales deben ser iniciales de un procedimiento o negocio. Se fijan en Un peso los derechos de certificaciones y además se establece como fuente de ingreso la venta de un distintivo para los Colegiados.

Este proyecto de Estatutos modifica de una manera radical el procedimiento para las elecciones, estableciéndose que han de verificarse por correspondencia, sistema que tan buenos resultados ha dado en la Sociedad "Liceo" de esta Ciudad y que hace posible tomen parte en las justas comiciales todos sus componentes, aun cuando residan en lugares apartados sin necesidad de venir a esta Capital.

ESPECIAL

FUE SACADA DEL HOSPITAL EN QUE SE HALLABA Y DEJADA EN UN PATIO

Constituye este grave hecho, una nueva denuncia contra el Hospital "San Fernando", radicado en la villa de Colón

COLON, Mayo 7. — DIARIO, Habana. — De una nueva denuncia conoció hoy el Juzgado de Instrucción de esta Ciudad contra la dirección del Hospital San Fernando, que ha sido radicada al número 334, por delito cometido por funcionarios públicos, contra el ejercicio de los derechos individuales, sancionado por la Constitución.

Sobre la misma dice la sekorita Lucía Alvarez Oquendo, vecina de la calle Maceo 114, que el día 2 del actual se introdujeron en el patio de su domicilio dos empleados de dicho Hospital, conduciendo una morena enferma y paralítica, la que, sin su consentimiento, dejaron tirada en el suelo frente a la cocina de su domicilio. Nómbrase la enferma Antonia Campos, de 65 años y natural de Colón.

El Juzgado en primera providencia, ordena la reclusión nuevamente en el Hospital de la enferma y procede a investigar para depurar las responsabilidades.

La denuncia radicada hoy por homicidio por imprudencia, por el caso de la joven muerta de tétanos, que comuniqué ayer, ha motivado numerosos comentarios y censuras.

Urge que se investiguen los hechos presentes y pasados, terminando así el estado alarmante en que se encuentra la opinión pública en esta Villa. — **Pablo S. Torrens.**

VIENEN ROTARIOS EN VIAJE AEREO

Desde Morón llegarán varios para asistir a una sesión

MORON, Mayo 7. — DIARIO, Habana. — Un grupo de Rotarios y otros elementos destacados de esta Ciudad, saldrán mañana jueves a primera hora para la Habana, por la vía aérea, para asistir a la sesión del Club en la Habana y realizar gestiones cerca de los Poderes Públicos en favor de Morón. La Comisión la componen unas diez personas y esperan poder visitar al señor Presidente de la República y señor Secretario de Obras Públicas, con el objeto indicado. Ha sido un éxito la inauguración del aeródromo de Morón y los vuelos comerciales realizados por la Compañía Curtiss. Dos de los aviones de dicha Compañía saldrán mañana conduciendo la Comisión que va a la Habana y algunas personas más que desean utilizar esa vía. — **Corresponsal.**

EL FISCAL PIDE ONCE AÑOS Y UN DIA DE INHABILITACION PARA UN SARGENTO

Pertenecía a la Policía Municipal de Santiago de Cuba y cometió una grave falsedad al acusar a un sujeto de hurto

SANTIAGO DE CUBA, Mayo 7. — DIARIO, Habana. — El Fiscal de esta Audiencia acaba de formular conclusiones provisionales en la causa número 2200 de 1929, del Juzgado de esta Ciudad, seguida contra el sargento de la Policía Municipal Paulino González Valdés, por el delito de falsedad en documento oficial, interesándole once años y un día de inhabilitación especial. Este acusado, que se encontraba disgustado con Diógenes Rodríguez Grenot y al cual quería perjudicar, en la mañana del 27 de Octubre de 1929, aprovechando la circunstancia de que Grenot penetró en el café "Aguila de Oro", sito en Cristina núm. 7, en esta Ciudad, y dejó un lío de ropa sobre una silla, mientras se dirigía al patio, el acusado, sin ser visto por el coime del billar, Benjamín Rúa, tomó una de las bolas de billar que estaban en un escaparate y la introdujo en el bollo de un saco que estaba envuelto en el lío de ropas y acto continuo llamó a Rua y le preguntó si faltaba alguna bola y al morar éste al escaparate contestó afirmativamente y al presentarse Grenot, el acusado le dijo: "Ya te cogí" y le practicó un registro y al encontrarle la bola le condujo a la Estación de Policía y le acusó de hurto, siendo remitido Grenot al Vivac Municipal y al celebrarse el juicio en 22 de Noviembre de 1929, como Rua se había enterado del procedimiento empleado por el sargento, mientras éste ratificó su denuncia, aquel no lo hizo, agregando que era incierto cuanto González decía, y el Juez absolvió a Grenot.— **Matías Vega.**

EL CENTRAL "PORFUERZA" HIZO UNA BUENA ZAFRA

CALIMETE, Mayo 7. — DIARIO, Habana. — El martes seis, a las 5:15 de la tarde, terminó su zafra el Central "Porfuerza", habiéndose molido 15,400,000 arrobas de caña y elaborándose 140,872 sacos de trece arrobas. La zafra de este Central ha sido por tanto, buena. — **Macías.**

DE REMEDIOS APLAUDEN AL MAYOR DE S. DE CUBA

REMEDIOS, Mayo 7. — DIARIO, Habana. — Los liberales de esta localidad aplauden la cívica actitud del Alcalde de Santiago de Cuba, al hacer justicia nombrando en sus posesiones a los liberales cuyos puestos disfrutaban otros elementos. — **Veranes.**

Ana García González, vecina de P. Varela número 86, dió cuenta a la policía que con una pistola había sido amenazada por Martín Molina Montalvo, con el cual sostiene íntimas relaciones.

Con una navaja de afeitar se ocasionó casualmente una herida en la mano izquierda Antonio Arango Horta, de 24 años de edad empleado y vecino de M. Suárez número 185.

JOVEN SUICIDA POR MEDIO DEL FUEGO

Porque su novio tuvo celos de ella, tomó esa resolución ayer

SANTA CLARA, Mayo 7. — DIARIO, Habana. — En el Centro de Socorro fué asistida por el doctor Martínez, Dulce María Prado Pedraza, natural de esta ciudad, vecina de Candelaria y Toscano, de 17 años, quien fué conducida por su hermano Jacinto. Presenta graves quemaduras diseminadas por todo el cuerpo manifestando dicha joven que se había derramado una botella de alcohol y prendido fuego por estar aburrida de la vida, acausa de haber manifestado su novio que tenía celos de ella.

La referida menor ingresó en grave estado en el Hospital "General Machado". — **Armando Machado.**

VIOLENTO CHOQUE ENTRE CAMIONES

Un soldado resultó con lesiones de gravedad, en Palma Soriano

PARMA SORIANO, Mayo 7. — DIARIO, Habana. — En la mañana de hoy ocurrió un violento choque que puso en peligro de muerte a un soldado del Ejército Nacional, encargado de cuidar la Carretera Central. Se nombra dicho soldado Teodomiro Pérez Aguilera. El choque fué muy fuerte y se registró entre dos camiones, uno procedente de Maffo, propiedad de la casa Sardiñas y Hermano, y el otro manejado por Antonio Castro. En uno de ellos iba el soldado Pérez Aguilera, que resultó con heridas que fueron consideradas por el médico que le practicó la primera cura, de extrema gravedad, aunque poco después experimentó una ligera mejoría. Los choffers resultaron ilesos. — **Ruiz Arias.**

NUEVA OFICINA DE CORREOS EN GUAYOS

Desde ayer quedó instalada en un buen edificio bien situado

GUAYOS, Mayo 7. — DIARIO, Habana. — Hoy quedó instalada la Oficina de Correos y Telégrafos en el nuevo local próximo al Parque y frente a las Oficinas de la Cuban Telephone Co., y Compañía Cubana de Electricidad.

Tanto el Inspector, señor Alvaro Fleites, como el Administrador, señor Jiménez, han sido muy felicitados por su buen acierto en la designación del local, lo que redundará en beneficio del público. — **Corresponsal.**

Al sufrir una caída en su domicilio, se ocasionó lesiones de carácter menos grave Ernesto Ersilla Martí, de 4 años de edad y vecino de Goicuría número 74, en la Víbora.

SE HACEN CARGOS COMPROMETEDORES

La policía de Matanzas sospecha ahora del sereno de la Tenería

MATANZAS, Mayo 7.—DIARIO, Habana. — Hoy la Policía Municipal rindió un informe al Juzgado en el que se formulan cargos contra el sereno de la tenería "Monroe", por lo que se le cree culpable, o por lo menos complicado, en el asesinato del asiático José Lanz. Las condiciones de vecindad con el occiso que hacen incomprensible la entrada de personas en el cuarto del crimen y la realización del hecho sin que se percatara éste de lo ocurrido, así como sus continuas contradicciones y manifestaciones erróneas cuando es interrogado, unido todo ello a sus movimientos sospechosos, al esconder el abrigo que le fué ocupado con manchas al parecer de sangre y su carácter impulsivo y despótico, han llevado a la Policía a sostener la hipótesis de que es el autor o cómplice del delito.

El hecho de que el sereno estuviera acostado hasta después que ocurriera el crimen y luego comenzara sus rondas, ha causado también naturales sospechas en el ánimo de los agentes investigadores, no faltando también quien asegura que el sereno estaba en la bodega donde el chino compró parte de lo que comía cuando fué asesinado.

El Juzgado, que ha tomado buena nota de este informe, se halla pendiente ahora del resultado del examen de las manchas que presentaba el abrigo y que fué remitido al Laboratorio Nacional, ya que de resultar las manchas desangre humana, se procederá enseguida a la detención y procesamiento del presunto culpable que presenta ahora la Policía matancera. — **Alberto Lovio.**

CAMAJUANI PREPARA UNA FIESTA POLITICA

CAMAJUANI, Mayo 7. — DIARIO, Habana. — Anoche se reunieron en el Ayuntamiento los Jefes y Directores del Partido Liberal ultimando todo lo relacionado con la gran fiesta política que se celebrará en este pueblo el próximo domingo, asistiendo los jefes máximos del liberalismo como doctor Baldomero Grau, hijo de este pueblo, candidato a Senador por las Villas. Este día quedará abierta la campaña política liberal de esta jurisdicción. Estaban presentes en la reunión el doctor Sánchez del Portal, doctor Rigoberto Ramírez, Ramón González Barreto, Alcalde Municipal Alfredo Sánchez, Presidente del Ayuntamiento, doctor Armando Sánchez, Jefe de Sanidad, doctor José Puget, Aquilino Alvarez, Augusto Falcón, José Tarajano, Concejal Rigoberto Leyva, Estanislao Peñate, Felipe Alfaro, Juan Febles, Ramón Elías Ceballos.

Se dieron a conocer distintos telegramas de adhesión al banquete a Baldomero Grau, procedentes de Jefes del partido de los Términos de la Provincia, acordándose el programa para este día. Existe gran movimiento esperándose que esta fiesta resulte un éxito sorprendente del liberalismo villareño. — **Quirós, Especial.**

Amaro Pomare Reygosa, dependiente y vecino de Aguirre número 34, sufrió una lesión en la cabeza de carácter menos grave, al caerse en su domicilio.

PROCESAMIENTO DE UN PROFUGO

El fiscal de la Audiencia de Oriente lo dictó, sin fianza

SANTIAGO DE CUBA, Mayo 7. — DIARIO, Habana. — En la mañana de hoy el doctor Antonio Barreras y Martínez Malo, dictó auto de procesamiento en la causa número 627 de 1938, contra Rosendo Payares, por el delito de homicidio, excluyéndolo de fianza y librando las requisitorias correspondientes para su busca y captura. Rosendo Payares, que era limpiabotas del café El Aguila de Oro, en la noche del 28 de Marzo pasado le dió una trompadas a Domingo Conde produciéndole la rotura del bazo y a consecuencia de esa lesión falleció el primero de Abril en el Hospital Provincial, donde fué sometido a intervención quirúrgica. El agresor es un hombre de malos antecedentes, habiendo sido condenado por el Juzgado Correccional infinidad de veces por distintos delitos. — **Matías Vega.**

Las Defunciones Ocurridas Ayer en la Habana

HASTA LAS 4 P. M.

Socorro León, raza blanca, 70 años, Ayesterán 9, asistolia.

José Barbona, raza blanca, 35 años, Hospital Calixto García, traumatismo.

María de los Angeles Penabad, 25 años, 23 número 304, Vedado, eclampsia puerperal.

Dolores Fernández, raza blanca, 7 años, Hospital Las Animas, difteria.

Manuel Cao, raza blanca, 35 años, sanatorio La Esperanza, tuberculosis pulmonar.

Antonio Varela y Valdés, raza blanca, 46 años, Romay 73 y medio, cáncer del pulmón.

Ricardo García, raza negra, 49 años, Hospital Calixto García, asistolia.

Laudelino Navarro, raza b., 62 años, Hospital Calixto García, enteritis crónica.

Alfredo Gutiérrez, raza b., 52 años, Hospital Calixto García, cáncer de la boca.

José Baetaza E. P. Llaurado, raza blanca, 8 días, Cerro 440, hemofilia.

Humberto Díaz Santamaría, raza negra, 3 meses, Armas 19, gastro enteritis.

Pedro Espinosa, raza mestiza, 62 años, Cerro 472, embolia cerebral.

Francisca Moset, raza blanca, 57 años, Zequeira 26, neumonía.

Encarnación Sarracent, raza negra, 65 años, Zanja 100, cáncer de la boca.

José Franco Rodríguez, raza blanca, 73 años, Quinta Dependientes, cáncer del cuello.

José Coris Torres, raza b., 9 años, Quinta Dependientes, traumatismo por aplastamiento.

Juan Martínez, raza negra, 3 meses, San Bernardino 59, atrofia infantil.

Paula Salgado, raza negra, 2? años, Ayesterán 9, cáncer gástrico.

Emiliano Sandovalla Hoya, raza blanca, 56 años, Hospital Tuberculosos, tuberculosis pulmonar.

Leonor Carbonell, raza blanca, 11 años, B entre 9 y 10, Reparto Batista, coma diabético.

EL GOBERNADOR DE PUERTO RICO

Mr. Roosevelt hizo el viaje en aeroplano y seguirá hoy viaje

CAMAGÜEY, Mayo 7. — DIARIO, Habana. — Esta tarde llegó a ésta en un avión de la Pan American Airways, el coronel Roosevelt, Gobernador de Puerto Rico, saludándolo en nombre del DIARIO. El Coronel Roosevelt pasará la noche aquí, continuando viaje por la vía aérea, rumbo a Washington, mañana. El viaje del Gobernador de la Isla hermana obedece a gestiones importantes que realizará cerca del Goiberno de Washington, en favor de los intereses de Puerto Rico. Mañana a primerahora partirá el ilustre huesped vía Miami, hacia Washington.

Hoy embarcó para Morón el Juez de instrucción Manuel Franqui León, designado por esta Audiencia para conocer el sumario instruído contra el Juez de Instrucción de Morón, en virtud de denuncia presentada por el doctor Bringuier porel delito de atentado. — **Luaces,** Corresponsal.

SESION MUNICIPAL EN LA CAPITAL DE ORIENTE

SANTIAGO DE CUBA, mayo 7.— DIARIO, Habana. — (Por radio) — Ha celebrado sesión la Cámara Municipal, asistiendo a la misma José C. Palomino, Presidente; Pedro Pablo Berguez Núñez, José Castillo Luis Felipe Moncada, José Dutock, César Mazar, General Juan López Martínez, Julián Pimiento, doctor Hatuey Infante, Walfrido Castellanos, Raimundo Pardos, Longinos Olonso, Arturo Borges Dr. Montero Zambrano, Dr. Luis de la Torre y el Secretario Urbano Blanco. Después de leída el acta de la sesión anterior y de haber enmendado cierta parte de la misma, fué aprobada. Se trató de un mensaje del Ejecutivo Municipal con motivo de un incidente ocurrido con el Concejal Rafael Carbonell. En este mensaje el Ejecutivo participa que sólo falta la opinión del Asesor nombrado por la Cámara para dar por terminado el incidente.

Hablaron sobre este asunto el doctor Luis de la Torre, que fué designado asesor, quien manifestó su opinión sobre el mismo, agregando que el Concejal Carbonell cuando declaró ante el Juez Instructor, se abstuvo de relatar lo ocurrido, solamente manifestando que este asunto era más bien de índole moral que administrativa. También hablaron Mazari, Moncada, Berguez y Alonso, acordando por último el Ayuntamiento comunicarle al Ejecutivo el informe del asesor. Se acordó pasar a la Comisión de Policía Urbana rural el expediente de demolición de la casa sita en Porfirio Valiente Alta número 15. Al tratarse el tercer asunto de la Orden del día, se rompió el quorum. Ha ingresado en la Cárcel Provincial el prófugo Alfonso Martínez, alias "El Habanero", acusado como autor de la muerte del limpiabotas Pedro Cureneaux, hecho ocurrido en el mes de Febrero de 1926. Este individuo fué trasladado de esa Capital a ésta. — **Matías Vega.**

LA CAMPAÑA EN FLORIDA

FLORIDA, Mayo 7. — DIARIO, Habana. — Con gran entusiasmo se ra abierto la campaña política del Partido Liberal, celebrando un gran mitin improvisado con motivo de la visita a esta localidad del doctor Victoriano Rodríguez Barahona y el señor Abelardo Mola, ambos representantes a la Cámara. — **Alvarez.**

VENTA ESPECIAL POR 3 DIAS. JUEVES VIERNES SABADO.

HOLAN CLARIN de PURO LINO.

(Color entero)

El corte de cuatro varas:

1.90

El precio más bajo a que nunca se ha ofrecido esta tela, tan práctica e indicada para los vestidos de verano.

40 matices.

INTERIOR.—A fin de que tengan tiempo de hacer los pedidos nuestros clientes del Interior, esta VENTA se hace extensiva para ellos hasta el sábado.

El Encanto

Planta baja.

HOY

ARTICULOS DE FELPA.

Toallas de muy buena felpa, blancas con franja de color. De 22 por 44 pulgadas. La media docena	2.90
De felpa suave y consistente, blancas con franja de color. De 24 por 48. La media docena	3.25
Muy dobles. Blancas. De 22 por 44. La media docena	3.60
De excelente calidad. Blancas con franja de color. De 25 por 51. La media docena	4.40
Muy esponjosa. En color y con dibujos. De 24 por 47. La media docena	5.30
Clase extra. Blancas. De 26 por 52. La media docena	6.75
Clase extra especial. Blancas o en color, con franja. De 24 por 48. La media docena	8.75
Sábanas para baño, blancas. De 40 por 60. Una	1.25
De mejor calidad, De 38 por 72	1.80
De superior calidad, blancas con ancha cenefa de color. De 44 por 64. Una	2.85
Batas de baño, para niños, de 4 a 14 años . . .	2.50

El Encanto

Primer Piso

La misma oferta en nuestra Sucursal de Camagüey

Vestidos de Mañana.

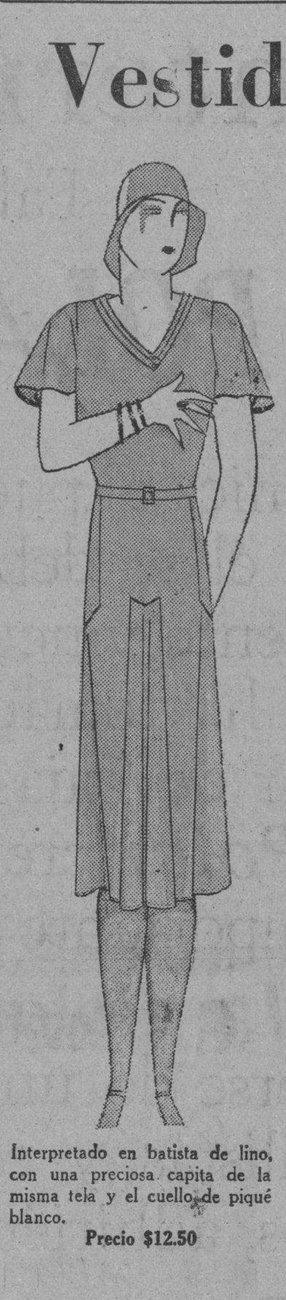

Interpretado en batista de lino, con una preciosa capita de la misma tela y el cuello de piqué blanco.

Precio $12.50

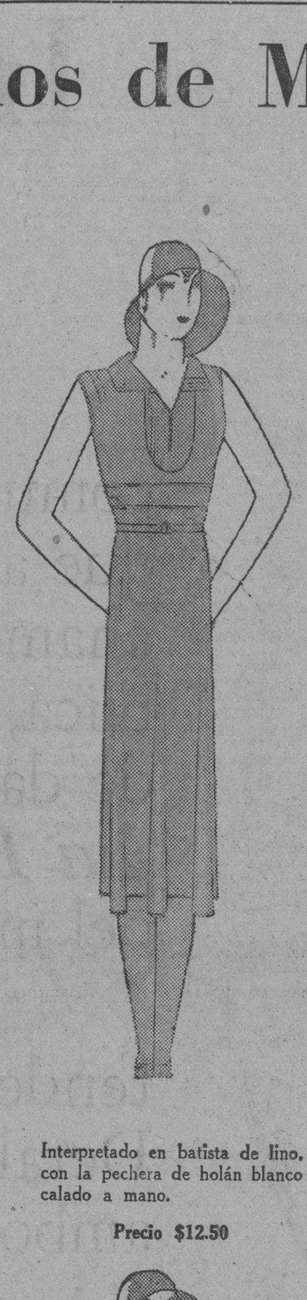

Interpretado en batista de lino, con la pechera de holán blanco calado a mano.

Precio $12.50

Cuando se dice mañana, refiriéndose al verano, entiéndase casi todo el día.

Queremos llamar la atención particularmente, sobre nuestra colección de vestidos de mañana, interpretados en batista de finísimo lino, y confeccionados con el esmero y la perfección características de nuestros talleres.

Estilos juveniles, propios para usar en las horas de la mañana, para ir a la playa y al club, para pasear en yacht, para hacer excursiones, para ir a tiendas.

Son esos trajes veraniegos que resuelven las pequeñas cuestiones de la toilette femenina.

Vestidos para todo, bonitos, ligeros, lavables, juveniles, frescos, cómodos.

En todas las tallas.

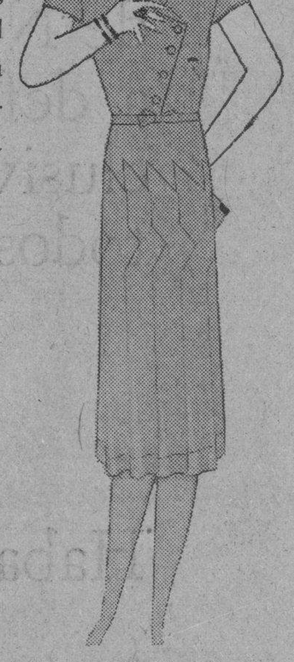

Modelo muy juvenil confeccionado en batista de lino, con el cuello y el lazo del cinturón de piqué blanco.

Precio $12.50

Precioso modelo, interpretado en batista de finísimo lino.

Precio $14.50

En todos los colores de moda

El Encanto

Segundo piso.

M.E.C.D. 2016

SECCION 2ª

Redacción, Administración, Quejas, etc. (Centro Privado) M-7911.
IMPRENTA M-9665
MAQUINAS M-3450
A. CLASIFICADOS A-3333
RADIO M-7714

DIARIO DE LA MARINA

Redacción, Administración, Quejas, etc. (Centro Privado) M-7911.
IMPRENTA M-9665
MAQUINAS M-3450
A. CLASIFICADOS A-3333
RADIO M-7714

SECCION 2ª

AÑO XCVIII — Acogido a la franquicia postal — LA HABANA, JUEVES 8 DE MAYO DE 1930 — El periódico más antiguo de Cuba — PAGINA DIECISIETE

Proyecto de Ley del Doctor Viriato Gutiérrez que Exige que Todos los Empleados Sean Electores

POR LA MUERTE DE 'LALO' FERNANDEZ

Resuelve la Audiencia el problema del Hipódromo

DEL TRIBUNAL SUPREMO

Provisión de cargos en Santa Clara, Camagüey y Oriente

Integrado el Tribunal de la Sala Primera de lo Criminal de la Audiencia por los doctores Betancourt, presidente; Piano y Duval, continuó en la tarde de ayer el juicio oral de la causa instruída contra Emilio Riveiro Vidal, por la muerte de Gerardo Fernández (Lalo) hecho ocurrido en la Villa de Regla el día 14 de enero del corriente año.

Continuó practicándose la prueba testifical.

Fueron renunciados varios testigos y el presidente suspendió la vista para reanudarla mañana, viernes, a las dos de la tarde.

TRES TERNAS ELEVADAS AYER AL PRESIDENTE DE LA REPUBLICA

Tres ternas fueron elevadas ayer, por la Sala de gobierno del Tribunal Supremo, al Ejecutivo Nacional. Se trata de las formuladas para la provisión de cargos de magistrados en las Audiencias de Santa Clara, Camagüey y Oriente.

La primera, vacante por el fallecimiento del doctor Arturo Gómez de Molina, la forman los doctores Manuel A. Caffarena, juez de Instrucción de Guantánamo; Gastón Ruiz Comesañas, juez de Instrucción de Pinar del Río y Joaquín J. Demestre, abogado de oficio de la Audiencia de la Habana, los dos primeros por ascenso y el último en turno libre.

La segunda, por traslado del doctor Manuel Carnesoltas a juez correccional de la Sección Primera de esta capital, la forman los doctores Oswaldo Carbó, juez de Instrucción de Matanzas; Luis María Rodríguez, juez correccional de Remedios y Dionisio Lamas, juez de Primera Instancia de Camagüey, por ascenso.

Y la tercera, que se produjo por traslado que solicitó y obtuvo el doctor J. M. Navarrete a la Audiencia de Santa Clara, la integran los doctores Juan Ignacio Jústiz, juez de Primera Instancia de Marianao; Alberto de Córdoba, con igual cargo en Pinar del Río y César Lancis, juez de Instrucción de San Antonio de los Baños, por ascenso, los tres.

LA AUDIENCIA CONFIRMA EL EMBARGO DE LA COMPAÑIA HORTER SOBRE EL HIPODROMO DE MARIANAO

La Sala de lo Civil de esta Audiencia, mediante su sautos de 9 de diciembre de 1929 y 2 de abril de 1930, ha resuelto definitivamente a favor de la sociedad Horter Company, representada por el doctor Juan Andrés Lliteras, la interesante y compleja controversia judicial, suscitada con motivo del recurso de amparo del Hipódromo de Marianao, establecido contra aquella entidad por la Compañía propietaria del mismo, la sociedad Cuban American Realty Company.

Mediante dicho amparo la citada Compañía había obtenido la cancelación en el Registro de la Propiedad del embargo por una suma muy importante tenía inscrito a su favor la sociedad Horter Company.

La Audiencia, por sentencia de 23 de octubre de 1928, declaró sin lugar el amparo obtenido por la Cuban American Realty Co., revocando y dejando sin efecto las resoluciones del Juzgado de Primera Instancia que lo habían acordado.

Entonces se suscitó por la sociedad amparista el problema de si a pesar de dicha sentencia debía subsistir en el Registro de la Propiedad la anotación preventiva de cancelación efectuada a consecuencia de las resoluciones que había revocado la Audiencia.

El Juzgado de Primera Instancia dictó dos autos con fecha 6 de noviembre y 8 de diciembre de 1928, desestimando los recursos de reposición que sobre esos extremos formuló la sociedad Cuban American Realty Co. y estableciendo por ésta los recursos de apelación correspondientes, han sido confirmados por la Sala de lo Civil citada los autos recurridos.

La Audiencia resuelve que no es posible que declarado sin lugar el amparo, carezca de virtualidad la sentencia que lo desestimó.

PLEITO ENTRE COMERCIANTES

Por la Sala de lo Civil de la Audiencia se ha confirmado la sentencia del Juzgado de Primera Instancia del Sur, que, conforme lo solicitara el doctor José Argote, del bufete del doctor José López Pérez, ex presidente del Muy Ilustre Centro Gallego, declaró con lugar la demanda de tercería entablada por Gordiano Eijo Rodríguez, comerciante de esta ciudad, contra José Vizoso Orol, también comerciante, a consecuencia del ejecutivo seguido por Manuel Lamelas Chao contra Armando Fernández Lamelas, declarando, en consecuencia, que Eijo Rodríguez tiene preferencias para cobrarse su crédito de los bienes embargados en dicho Juicio, al demandado Fernández Lamelas.

Las costas se imponen a los demandados.

GRUPO DE MINORIA CONSERVADORA EN EL EJECUTIVO POSTULADOR DE SANTA CLARA

Los reeleccionistas de la Habana quieren impedir la postulación de los candidatos de fuerza en que ha pensado el Partido Liberal

INFORMACION GENERAL DEL MOVIMIENTO POLITICO

Siguen en aumento las inscripciones en la Habana. La campaña de propaganda liberal en Camagüey, dirigida por Zayas Bazán

Hoy se reunen en Santa Clara los conservadores de aquella provincia, para acordar el comienzo de la campaña de propaganda política. Fiestas en gran número en todas las municipalidades, durante los meses que nos separan del primero de noviembre. El acuerdo será análogo al adoptado recientemente por los liberales y la campaña de tonos más vivos, puesto que ya se ha roto el cooperativismo entre los dos grandes Partidos. Ninguna de las dos organizaciones tiene hechas sus postulaciones aún. Los liberales piensan efectuarlas en la primera quincena de Junio por mandato de sus Estatutos Los constrvadores, en el último momento, según el pensamiento de los señores Rey y Rivero. Pero ayer, nos informaba uno de los representantes que aspiran a la reelección, que las postulaciones conservadoras de las Villas no serán tan tranquilas, ni representan un problema resuelto, como se había pensado. Rey y Rivero tendrán que poner acorde de intereses que quieren defenderse, y ya ha surgido un grupo de minoría que representa diez y seis votos en el Comité Ejecutivo. Fúndase la idealogía del nuevo grupo en la necesidad de que los valores conservadores que se postulen sean efectivamente de gran popularidad, para poder obtener un buen número de actas y no sufrir una sensible derrota a manos de los liberales en aquella provincia. Nuestro informante nos aseguraba, que solamente Rey con su gran ascendencia y Rivero, están ahora seguros en sus postulaciones, porque la composición del tiket, puede variar en muchos detalles.

LOS VALORES REELECCIONISTAS EN ALZA EN LA HABANA

Los representantes liberales habaneros que van a la reelección, se mostraban ayer muy animados por el sesgo que toman los acontecimientos, derivados de los sucesos políticos últimos. El criterio ahora imperante de que solamente sean postulados los que tengan votos directos en el Comité Ejecutivo Provincial los, favorece. Los reeleccionistas quisieran tener el poder de colocar en la candidatura el resto de los nombres que han de llenarla. Pondrían «palomas» y no elementos que pudieran proporcionarles una situación difícil o la derrota en los momentos del comicio. Quedarían fuera de la candidatura, los liberales que se han significado extraordinariamente y han sido aclamados por los Comités del Partido, como los señores Carlos Marquez Sterling, Emeterio Zorrilla, Néstor G. Mendoza, Ramón Crusellas, Belisario Alvarez; Aurelio Méndez Socarrás, Estanislao Mansip, Gustavo Gutiérrez Sánchez, Jaime Llambes Toldrá, Bebito Echarte y otros.

La razón de este optimismo estriba en que los representantes que van a la reeelección tienen sus votos en el Ejecutivo como miembros ex-Oficio y que entre ellos los senadores y los concejales, representan 25 votos contra 16 que son los restantes Delegados elegidos directamente.

APOYO DE CANDIDATOS

La Vanguardia Liberal Provincial que radica en Juanelo, ha celebrado sesión con la asistencia de sus Delegados de los barrios de San Juan de Dios, Dragones, Jesús, María; Príncipe; San Nicolás; Chavez; Peñalver; San Felipe; Pueblo Nuevo; Cayo Hueso; Luyanó; Jesús del Monte, La Ceiba; Arroyo Apolo y Atarés acordando apoyar los siguientes candidatos: para senadores al doctor Viriato Gutiérrez, Agustín García Osuna y General Carlos Guas. Y para Representantes a los doctores Guas Inclán; Néstor Mendoza; Belisario Alvarez; Estanislao Mansip; Emeterio Zorrilla y Ramón Crusellas.

LA CONVOCATORIA PARA LAS ELECCIONES

Ayer la Junta Central acordó la convocatoria para las elecciones en las seis provincias del territorio nacional, en que deben elegirse 24 senadores y 59 representantes por los partidos Liberal, Conservador y Popular.

Según nos ha informado Alfredo Rovirosa, Miembro Político Liberal, la Junta Municipal ha hecho 187 inscripciones de nuevos electores el lunes, con lo que sigue en aumento el número de electores que han de tomar parte en estos comicios. Los trabajos de las incripciones se hacen ahora diariamente.

LA PROPAGANDA EN CAMAGUEY

Ayer, presididos por el comandante Zayas Bazán se reunieron los liberales de Camagüey, prestos a empeñar la contienda comicial que ha de iniciarse con una activa propaganda por toda la provincia. El comandante Zayas Bazán se propone dirigir, como lo ha hecho otras veces, la campaña en la provincia camagüeyana, asegurándonos al partir para aquellas tierras, que el espíritu del liberalismo es excelente, puesto que ahora, roto el cooperativismo que había sido siempre combatido por él y sus correligionarios, había más entusiasmo en favor de los candidatos que han de venir al Congreso el año entrante, representando los intereses de Camagüey.

Dr. A. Rosati

CIRUJANO DENTISTA
Extracciones sin dolor
Especialista en puentes fijos y removibles sin ver oro.
Consultas: de 8 a. m. a 7 p. m. (Hora fija para el cliente que lo solicite)
O'Reilly 112 bajos Tlf. A-9422

El Señor Manuel Sanguily Arizti Aclara Conceptos en Relación con el Acto de Inaugurar el Busto en Memoria del Gran Patricio Cubano M. Sanguily

DICE AL SEÑOR MARINELLO QUE EL DINERO OFICIAL ES DINERO DE LA REPUBLICA, Y NO ES DESDORO QUE GRACIAS A EL SE HAYA ERIGIDO

REFUTA LAS MANIFESTACIONES DE AQUEL PUBLICADAS EN LA REVISTA "1930"

HACE RESALTAR LA ADMIRABLE LABOR DE LA COMISION GESTORA, SECUNDADA CON ENTUSIASMO Y CORDIALIDAD LUEGO EN LA SECRETARIA DE OBRAS PUBLICAS

CARTA ABIERTA

Vedado, La Habana, mayo 7 de 1930.

Señor Juan Marinello.—Ciudad.

Mi distinguido amigo: Después de la reciente conversación que ambos sostuvimos por teléfono, al inquirir yo de usted, por su condición de editor de la Revista «1930», el nombre del autor del suelto publicado en ella, en su número correspondiente al 15 de Abril, en la sección denominada «Almanaque» y bajo el título «Un busto y otras cosas», y en la que usted me hizo saber que el mismo era suyo; y luego del cambio de impresiones, meramente incidental, que entonces tuvimos—que no otra cosa fué—he meditado suficientemente los conceptos que allí se insertan—que me fueron conocidos tardía y ocasionalmente—y he llegado a la conclusión de que, en la misma forma en que ellos fureon vertidos, es decir, públicamente, debo hacer aclaraciones por mi parte.

Y así me determino a hacerlas, porque los pensamientos de usted me resultan obscuros, y por lo mismo equívocos, y porque, ellos han sido leídos y seguramente comentados, y porque, finalmente, tuve yo que intervenir como usted sabe, en las últimas recientes actividades para la colocación de los bustos del insigne Varona y de mi padre,—al principio con la agradable y entusiasta compañía de un amigo tan estimado como el doctor Julio Villoldo, perteneciente al Comité Ejecutivo del Homenaje Varona Sanguily—me es de todo punto indispensable que se conozca a todas luces el digno desenvolvimiento que ha tenido esa cuestión.

Allí se dice, para abreviar: «La Secretaría de Obras Públicas *ante el peligro de la pérdida de la sobras no pagadas, completó su costo* y procedió al emplazamiento del bronce de Sanguily. Lo que fué en su inicio una obra de juventud, de consagración a dos grandes espíritus fustigadores del desgobierno republicano, terminó en ceremonia oficial con *levitas culpables y diplomáticos convencionalismos*»

Y luego, al terminar, consigna usted votos, refiriéndose al próximo emplazamiento del busto de Varona, por que los estudiantes «hagan que *signos mejores* presidan la tarde en que haya de quedar para siempre entre ellos la cabeza del gran joven».

Todo esto, dicho así, resulta confuso y contradictorio; porque, si los bustos, como usted afirma, y viene a corroborarlo mi querido amigo el doctor Emilio Roig de Leuchsenring, miembro como usted del Comité Organizador del Homenaje a Varona y Sanguily, en el último número de «Social», tratando el mismo asunto, al sostener allí (página 5) que «fué imposible completar la suma necesaria y *tuvo entonces que acudirse para ello al auxilio oficial*», ¿no demuestra claramente que la Comisión, carente de recursos, gestionó o permitió que la Secretaría de Obras Públicas completara la cantidad estipulada con el escultor, *ante el peligro de la pérdida de las obras no pagadas?*

Y si así fué, en efecto, es decir, si el Comité, desligado de los bustos, de hecho y de derecho, y cruzado de brazos, desde el momento en que, por sus espontáneas gestiones, se convirtieron en pertenencias del Estado, y al haberse podido abonar los mismos y salvarse así del *peligro de la pérdida*, como consecuencia lógica, con dinero oficial, ¿cabe ahora, es procedente y discreto, sobre todo, censurar un hecho que era inevitable, es más, que era esperado, porque tenía que suceder algún día, aunque le pesara a usted tanto, como inevitable será, aunque a usted le mortifique por igual, que el busto de Varona—pésele también a su deseo de que los estudiantes hagan que *signos mejores* presidan la tarde del próximo merecidísimo homenaje—deje de inaugurarse con el dinero oficial, que al cabo, amigo Marinello, es dinero de la República, porque es dinero de todos los cubanos?

Usted recordará—y por eso tanto me extraña su actitud actual—que hace poco tiempo se reunió bajo la presidencia del ilustre doctor Antonio Sánchez de Bustamante en su propio bufete, el Comité del Homenaje Varona-Sanguily, ya que eran mis deseos—y también los del doctor Carlos Miguel de Céspedes, Secretario de Obras Públicas,—que me autorizó para ello—que, por consideración personal a los miembros del referido Comité, volviese éste a tener contacto con los mismos y acordar lo que estimasen más conveniente.

Allí pudo oír usted de mis labios, al informarles yo de lo que había hecho hasta el momento y del proyecto de colocar el busto de Varona en la Universidad, mis impresiones muy favorables y mi reconocimiento verdadero por la acogida respetuosa, de franca admiración, que el pensamiento de enaltecer a Varona y a mi padre tuvo en el Departamento de Obras Públicas por todos sus funcionarios, civiles y militares, y por el ambiente muy diáfano de cordialidad cubana que allí observé, así como la buena fe y el deseo de complacer y de hacer justicia.

Y si usted supo todo eso; si sabía mejor que yo todo lo anterior, ya relatado por usted mismo: si vió en mí—que por fortuna todavía en asuntos de delicadeza, y más aún si está de por medio el nombre de mi padre, no he necesitado consejos de nadie ni que nadie me señale derroteros—muestras inequívocas de satisfacción y complacencia, ¿no huelga la noticia de usted con sus *levitas culpables* y, sobre todo, con sus *diplomáticos convencionalismos?*

Porque usted debió pensar, antes de estampar todo eso, que yo estuve presente en todos los detalles relacionados con el emplazamiento del busto de mi padre, y que yo no hubiera consentido de ningún modo que alred dor de su memoria hubieran resultado conveniencias para nadie, como por supuesto no las hubo, porque, aparte todo lo dicho, yo no traté en el intermedio sino con personas decentes y con caballeros.

Pero usted olvida también que en la junta anotada del bufete del doctor Bustamante en que se acordó la forma de celebrarse la ceremonia del Capitolio—para lo cual se me dió un voto unánime de confianza—usted pudo expresar allí, con entera libertad, todos sus pensamientos, así como, de haberlo querido, haberse opuesto a cualquier medida o rechazado cualquier indicación, ya que no propuso, como no propuso, alguna fórmula más en armonía con su hasta ahora oculta inconformidad.

Usted no dijo entonces nada; es más, risueño y amable como siempre, asintió a todo, aparentemente complacido.

Pero de todos modos, amigo Marinello, usted habrá de convenir conmigo, que mi padre, por su historia, pertenece a la comunidad, a la República, a todos los cubanos, y de esa manera comprenderá también que es improcedente y hasta ilegítimo pretender que a un acto eminentemente nacional dejen de concurrir elementos oficiales, esto es, *levitas culpables*—como es el pensamiento de usted—habiendo sido estas utilizadas, sobre todo, para evitarse, con el dinero oficial, *la pérdida de las obras no pagadas*, y mucho menos por puntos de vista políticos, casi siempre accidentales y, en consecuencia, pasajeros, que deben olvidarse para que, aunque por una sola vez puedan acercarse los cubanos los unos a los otros, sin prejuicios y sin odios, bajo la paz inmutable de una gran sombra protectora; y que a él, además, en contra de sus propias prédicas y de sus enseñanzas, no podría nunca convertírsele, a trueque de incurrir en manifiesta irreverencia o execrable profanación, en bandera de desunión y de discordia!

Al contrario; él fué, sí, un exponente entre nosotros de grandeza moral, y así es y será siempre el testimonio mejor y más elocuente de buena fe, de desinterés, de patriotismo, de probidad, de pulcritud... por eso bien puede citársele a toda hora para que sirva de ejemplo y de guía, pero jamás puede ni debe nadie alejar a ningún cubano, por muy pecador que se le crea, de aquel busto, que es hoy su símbolo!

Pero aparte todo lo manifestado, y concretándome por el momento a lo de los *diplomáticos convencionalismos*, se me ocurre preguntarle—dando como cierto que yo no los pude apreciar en ninguna persona con quien traté durante mis empeños señalados, en la Secretaría de Obras Públicas—¿no los habría más, mucho más—en el caso de haberlos habido alguna vez—en quien, ante el fracaso, pidió, o consintió sin la debida protesta, ocultando sus repugnancias, la intervención oficial para evitar *la pérdida de las obras no pagadas*, que en quienes, complacientes a sus solicitudes y consecuentes con el patriótico propósito, cumplen sus compromisos y hacen posible en la práctica, sin reclamos ni estridencias, el éxito de la idea *minorista primitiva?*

Y además,—y esto me resulta desagradable en demasía—debo decirle, asimismo, que en caso de querer usted, en su perfecto derecho, exteriorizar, en el tono en que lo hizo, todos sus pensamientos, debió antes observar, al aludir a las *levitas culpables*, que riendo significar así, con marcado eufemismo, los representantes de una realidad política que precisamente la Revista «1930», desde donde usted habla, ostenta en una de sus páginas primeras, indudablemente con orgullo, una lista de *suscriptores protectores*, entre los cuales aparecen nombres distinguidos muy adictos a la situación imperante y hasta auxiliares vigorosos y resueltos de su encumbramiento y poderío.

Conste, amigo Marinello, que yo no ataco ni defiendo a nadie, puesto que, en este asunto que nos ocupa—en mi propósito de que prevalezcan la verdad y la justicia—yo sólo siento gratitud muy profunda para todos los que, cualesquiera que fueran sus ideas políticas y sus actitudes, se sumaron a reverenciar la memoria de mi padre.

Lo que he hecho ha sido patentizar, ante la opinión pública, obligado por las manifestaciones de usted, lo que he creído de mi deber aclarar, y ahora, por lo tanto, quedo otra vez tranquilo y satisfecho de mí mismo.

Después de todo lo expuesto, aunque bien penoso me haya sido, yo le aseguro que, con la mejor consideración siempre tendrá usted a un consecuente amigo, en su afectísimo,

MANUEL SANGUILY Y ARIZTI.

Sic. Calle 27 entre Paseo y 2.
Vedado. Habana.

DOS LEYES DE AMNISTIA APROBADAS POR EL SENADO EN SESION DE AYER

Se refieren a los delitos de falsedad o falsificación de documentos, malversación y los de atentado contra jueces

TERCER PROYECTO DE PERDON DE CARACTER ECONOMICO

Fué aprobado el proyecto de la Cámara, creando la Caja de Jubilaciones y Pensiones de Emp. de la Ind. Azucarera

Próximas las cinco de la tarde y bajo la Presidencia del Dr. Clemente Vázquez Bello, comenzó ayer el Senado su labor legislativa.

Fué leída y aprobada el acta de la sesión anterior, después de cuyo trámite se dió lectura al Dictamen de la Comisión de Hacienda y Presupuestos, aprobando la ponencia del Dr. Viriato Gutiérrez sobre el Proyecto de Ley remitido por el Ejecutivo Nacional, creando un impuesto de un cuarto de centavo por cada libra de azúcar que se consuma en el territorio nacional, con destino a la creación de un Instituto Técnico Agrícola Industrial, una Estación Experimental para la caña de azúcar y mejorar la Estación Experimental Agronómica de Santiago de las Vegas, cuya Ponencia modifica el Proyecto aludido, acordándose recomendar al Senado la aprobación de la misma tal como se encuentra redactada.

Previa solicitud de urgencia, este Proyecto fué aprobado por unanimidad, acordándose su inmediata remisión a la Cámara de Representantes.

En la misma forma fué aprobado continuación el Proyecto de la Cámara creando la Caja General de Jubilaciones y Pensiones de Empleados y Obreros de la Industria Azucarera.

Asimismo fué aprobada una Proposición de Ley del Senador señor Guerra, concediendo amnistía:

A los condenados por el delito de atentado que se hallen prófugos o cumpliendo condena, cometido contra jueces municipales, correccionales, de Primera Instancia e Instrucción.

A los autores del delito de falsificación de documento privado, estén condenados o no.

A los condenados por delitos de malversación, exacciones ilegales y demás defraudaciones realizadas por funcionarios públicos.

A los responsables del delito de falsedad en documento oficial o mercantil.

A los condenados por uso indebido de marca industrial.

A los funcionarios o empleados públicos condenados en virtud de sentencia firme o no, por delitos que con el de falsedad en documento público oficial constituyan un solo hecho.

A los condenados por delitos de falsedad previsto en los artículos 310 y 333 del Código Penal.

A los responsables de delito de estafa, siempre que los autores sean funcionarios electivos y reparen el daño causado.

Se trató de aprobar también el Proyecto de la Cámara que deja sin efecto los recargos y multas impuestos a los contribuyentes, por razón de morosidad o cualquiera otra causa, pero al irse a la votación nominal para acordar la urgencia, se comprobó que se había roto el quorum y se levantó la sesión.

El Senador señor Viriato Gutiérrez, presentó a la mesa del Senado la siguiente proposición de Ley, que seguramente será objeto de comentarios en los círculos burocráticos.

AL SENADO:

El ejercicio del derecho de sufragio, en las democracias es uno de los primordiales deberes de todo ciudadano, y su cumplimiento lo entendemos más ineludible cuando se trata de conciudadanos que desempeñan cargos en la Administración Pública.

Los funcionarios y empleados que no ejerciten sus derechos políticos, causan conscientemente un mal a la República, y no son acreedores al disfrute de posiciones administrativa, que demandan en los que la desempeñan, sentido amor a las instituciones republicanas de nuestro país.

Para poner término a este mal, sometemos a la consideración del Senado, la siguiente:

PROPOSICION DE LEY

Artículo I:—Todo funcionario o empleado del Estado, la Provincia y el Municipio, deberá reunír las condiciones fijadas en la Ley del servicio civil o en leyes especiales, y además la de ser elector inscripto en el Registro Electoral correspondiente.

Artículo II:—Todo funcionario o empleado público cesará en su destino, por las causas señaladas en las leyes vigentes, y además:

Por haber perdido la condición de elector inscripto.

Artículo III:—El funcionario o empleado que dentro del término de treinta días naturales, a contar del de la vigencia de esta Ley, no justifícase, con documentos fehacientes, ser elector inscripto, quedará "Ipsofacto", separado del cargo que desempeñe y perderá todos los derechos que como tal funcionario o empleado le corresponda.

Artículo IV.—El funcionario o autoridad que nombre o simplemente proponga para el desempeño de un cargo público, o permita que continúe en el mismo, a individuo que, siendo mayor de veintiún años de edad, no estuviere inscripto como elector, incurrirá en la pena de dos a cuatro años de inhabilitación para cargos públicos.

Artículo V:—Quedan exceptuados de las disposiciones de esta Ley.

(1).—Los menores de veintiún años de edad.

(2).—Las mujeres, mientras no ejerzan el derecho de sufragio.

(3).—Los funcionarios y empleados del servicio exterior de la República, que por razón de sus cargos, no se hallen en el territorio nacional al celebrarse una elección. Los que por cualquier causa, residan o regresen y permanezcan más de treinta días en Cuba, deberán cumplir lo dispuesto en esta Ley.

(4).—Los individuos pertenecientes a las fuerzas de Mar y Tierra en activo servicio.

Artículo VI:—No será obstáculo para el cumplimiento de lo ordenado en esta Ley lo dispuesto en los artículos 328 y 329 del Código Electoral, en cuanto a cesantías y nombramientos de funcionarios o empleados para cubrir cargos vacantes, por las causas fijadas en sus artículos 2 y 3.

Artículo VII:—Los expedientes personales de los funcionarios o empleados a que esta Ley se refiere, deberán iniciarse con la certificación acreditativa de ser elector inscripto.

Artículo VIII:—Después de los 30 días siguientes a cada elección, los funcionarios o empleados, afectados por esta Ley, deberán aportar a sus respectivos expedientes personales, las oportunas certificaciones acreditativas de ser elector inscripto.

Artículo IX.—Las disposiciones de esta Ley no podrán interpretarse nunca en el sentido de que obliguen a los funcionarios o empleados a afiliarse a los Partidos políticos.

Artículo X:—Esta Ley comenzará a regir a los diez días de su publicación en la Gaceta Oficial de la República.

Palacio del Senado, Habana, 7 de Mayo de 1930.

Viriato Gutiérrez.

Alamac HOTEL

Broadway and 71st. Street.
NEW YORK

Conocido y recomendado por las principales familias que visitan esta Metrópoli. Sirvientes de habla española, cocina ESPAÑOLA y AMERICANA.

CONGO ROOF Piso 2o. Comida, cena, baile, gran orquesta todas las noches.

Table de Hote y a la Carta. Habitaciones amplias y claras $4.00, para dos personas $6.00, por semanas $21.00 y $35.00.

Departamentos de sala y cuarto $8, por semanas $52.00.

Apartamentos de tres y cuatro habitaciones con su salón y dos baños, a precios de verano.

Busque a nuestro representante en la estación o en el muelle. Oficinas y Salón de Lectura del "DIARIO DE LA MARINA".

Oficinas del OPEN ROAD
Agentes de Vapores.

HOTEL ESPLANADE
West End Avenue y 74 Street
Lujosos apartamentos con sus cocinitas. Precios de verano.

Antonio Agüero
Gerente Hispano.

Hotel Alamac
Cable: ALAMACOTEL
Broadway and 71st. Street.
NEW YORK

LA SEMANA DE LOS CUADROS

en "El Arte" *Galiano 118*
"Galerías de Arte" *San Rafael 31*

Lúnes 5 Mayo — UNA SEMANA DE REBAJA EXTRAORDINARIA ¡JAMAS IGUALADA! — 10 Sábado Mayo

Exposición Interesantísima

Invitamos a nuestros clientes y amigos y al culto pueblo de la Habana en general, a visitar la

EXPOSICION DE ARTES APLICADAS

inaugurada ayer en las "GALERIAS DE ARTE" SAN RAFAEL 31. Se exhiben unos CUATROCIENTOS TRABAJOS todos curiosos y muy notables, ejecutados por los alumnos de la Academia Gratuita de "EL ARTE", GALIANO 118.

Son trabajos de TARSO, REPUJADO EN METAL Y EN CUERO, PIROGRABADO, ESMALTE, LACA, aplicación de las famosas Pinturas BATIC, AURORA, PERLES, etc.

Pasará un rato muy agradable, y comprenderá lo fácil que le sería aprender, tanto para recreo y adorno de su hogar, como también para fines lucrativos.

FELICITA CROWDER A C. M. DE CESPEDES

"Cuba recordará por mucho tiempo sus servicios", le dice

El Ex-Embajador de los E. U. en Cuba Mr. Enoch H. Crowder, ha enviado la siguiente carta al Secretario de Obras Públicas.

Dr. Carlos Miguel de Céspedes.
Departamento de Trabajos Públicos.
Habana. Cuba.

Mi querido Dr. Céspedes.

Yo deseo felicitarlo de nuevo por los conspicuos servicios que usted ha prestado a su Gobierno en todos los asuntos que han quedado dentro de la jurisdicción del Departamento de Obras Públicas. Ha sido un trabajo fenomenal y su ejecución solamente ha sido posible llevarla a cabo gracias a la tremenda energía que usted ha aplicado siempre a sus problemas. Usted ha tenido una gran participación en los proyectos y planes de obras públicas y de embellecimiento; pero su ejecución ha sido debida totalmente a usted. Donde quiera he oido siempre comentarios de alabanza a la energía y habilidad con que usted ha procedido siempre en su difícil tarea. Cuba por mucho tiempo recordará los servicios que usted le ha prestado.

Con la expresión de mis cariñosos recuerdos, me repito su sincero amigo,

(Fdo) Enoch H. CROWDER.

Estación C.M.W

Esta noche de 9.15 a 10 p. m. trasmitirá un magnífico programa bailable por la orquesta "Ensueño" integrada por señoritas.

Dr. Felipe Rivero y Alonso

ABOGADO Y NOTARIO

Chacón 25. - Teléfonos: M-1472 y A-8142

Letrado Consultor y Notario de la "Asociación de Detallistas de la Habana". Notario de los Centros "Asturiano", "Balear" y "Cafés".

ESTUDIO DE LOS DOCTORES
Manuel Fco. de Cinca — Ricardo Elizalde e Hidalgo-Gato
Angel Radillo Gancedo — Eduardo Bolívar Herrera

PROCURADORES:
Urbano E. Gómez Cádiz y Manuel Martínez Cádiz.

DIA AL SOLDADO INVASOR

Hoy Jueves 8 de Mayo

Contribuya a la erección de un Monumento al Soldado Invasor, concurriendo a cualquiera de los espectáculos de este día en la Habana.

TODOS LOS TEATROS Y CINES: Tarde y noche.

CAMPO POLAR: Tres grandes partidos de FOOT-BALL entre los seis equipos de primera.

VEDADO TENNIS CLUB: Gran juego de BASE-BALL entre Universidad y Teléfonos.

VALLA HABANA: Lidias de gallos extraordinarias.

JAI-ALAI: Función por la noche.

SIGNIFICA GARANTIA
BOMBA "PRAT"

M.E.C.D. 2016

DIARIO DE LA MARINA

FUNDADO EN 1832

Dirigido hasta 1919 por D. Nicolás Rivero y Muñiz

OFICINAS:

Habana, Prado 103. — New York, 516 Fifth Ave.

Teléfono:
Centro Privado M-7911

Editado por la Compañía DIARIO DE LA MARINA (S. A.) cuyo programa consiste "en la defensa de los intereses generales y permanentes de la Nación cubana, de los especiales de la colonia española establecida en la misma y de la unión y armonía entre los diversos elementos que conviven en el país.—Artículo 4o. de los Estatutos.

PRECIOS DE SUSCRIPCION:

HABANA		PROVINCIAS	
1 mes	$ 1.50	1 mes	$ 1.70
3 idem	" 4.50	3 idem	" 5.00
6 idem	" 9.00	6 idem	" 9.50
1 año	" 18.00	1 año	" 19.00

EXTRANJERO

1 año	$ 21.00
6 meses	" 11.00
3 meses	" 6.00

ANOMALIAS POLITICAS QUE DEBEN SER EVITADAS

LA nota oficiosa de la reunión celebrada por el comité parlamentario del partido conservador, en la cual se exponen los acuerdos tomados con motivo de los que con anterioridad adoptaron conjuntamente los comités parlamentarios de los partidos liberal y popular, merece elogio por la serenidad con que está redactada y por el fino sentido político con que en ella se analiza la actitud de los elementos de la mayoría.

Con gran habilidad responde a ésta el comité parlamentario conservador y la hace responsable del rompimiento que ha querido provocar, contra el ostensible deseo del Presidente de la República, no ya al dar por terminado el llamado cooperativismo, sino al incitar la oposición en la Cámara, cosa en verdad insólita, porque si algo deben procurar las fuerzas que apoyan a un gobierno, es facilitarle el medio de que no tropiece con serias dificultades en el desenvolvimiento de su política.

Los conservadores parece que no han de apartarse, a pesar de la situación en que se les ha colocado, de la línea de conducta que se trazaron al apoyar primero el programa de gobierno del Presidente Machado y al propiciar después el medio de que pudiera desarrollarlo en toda su extensión, no oponiéndole, en las anteriores elecciones presidenciales, un candidato que le disputara el puesto, sino aceptándolo como candidato propio; pero en la nota que comentamos declaran los representantes de la minoría en la Cámara, que están dispuestos a "contender firme y resueltamente, aunque con corrección y respeto, con el partido liberal, para discutirle en comicios respetuosos y legales la mayoría representativa en el país".

Por su parte el Dr. Sarraín, en la asamblea celebrada por los liberales horas antes de la reunión en que los representantes conservadores anunciaban esa decisión, ratificó sus manifestaciones "de que había tantos votos para vencer, que si hay disciplina y obediencia podría lograrse hasta el copo electoral". Esto, unido a otras declaraciones que se hicieron en la aludida asamblea, no digamos ya a ciertas exclamaciones con que fueron interrumpidos los oradores, da idea del espíritu de lucha que parece habrá de prevalecer en los próximos comicios, aunque en ellos no intervengan abiertamente, por no poder organizarse como partido y presentar candidatura, los elementos de la Asociación Nacionalista.

La amenaza que puedan constituir esos elementos, mejor dicho, que constituyen por la energía con que desarrollan su oposición al gobierno, especialmente al Jefe del Poder Ejecutivo, acaso quede relegada a un segundo plano por efecto de la actitud en que las circunstancias creadas por los liberales van colocando a los conservadores.

Entre las palabras de adhesión de los liberales al general Machado y a su obra de gobierno, y los actos que vienen realizando, hay una contradicción manifiesta. Sus correligionarios loan al Presidente y le brindan apoyo; pero, por otra parte, se resisten a seguir la política que él manifestó al jefe del partido conservador que mantendría; impugnan y rompen la tendencia cooperativista; compelen a los conservadores a lanzarse a una oposición abierta, por de pronto en los comicios, y, lo que es más significativo, piden "municiones", es decir, subsidios, para desenvolver la contienda electoral.

Manifiestan estar solidarizados con el Jefe del Ejecutivo y respaldar su acción gubernativa, y sin embargo todo induce a creer que es mediante la condición de que sean barridos los conservadores de los puestos que ocupan, como si las posiciones públicas lucrativas fueran patrimonio exclusivo de los elementos de la mayoría. Eso es inadmisible no sólo porque nos hallamos ya dentro del período electoral y no se pueden decretar cesantías, sino porque sería retrogradar y volver a las viciosas normas que motivaron la promulgación de la ley de Servicio Civil. Por otra parte, deben tener en cuenta las consecuencias que para ellos tendría en el mañana el hecho de que quedara sentado tal precedente.

En la asamblea del Círculo Liberal se produjeron algunos partidarios del general Machado y su gobierno, si nos atenemos a las informaciones publicadas, con tanta o más rudeza que lo hubiera hecho una asamblea de nacionalistas. Las exclamaciones de "¡que se acaben los supervisores militares!", "¡que se coloque a los liberales, que somos los que hemos triunfado!", y otras por el estilo, dan la medida del espíritu que prevaleció en ese acto e indican bien a las claras la situación en que pretenden colocar al Presidente sus correligionarios.

Olvidan éstos que el general Machado no ejerce hoy el mando supremo por la voluntad exclusiva del partido liberal, sino por haberlo proclamado candidato nacional y haberlo apoyado con los votos de sus afiliados los tres partidos existentes. Y olvidan al mismo tiempo algo de más trascendental importancia, algo que no debe desconocerse. Ese algo es que aun cuando esa agrupación lo hubiese sostenido en la Primera Magistratura, no podría considerarse obligado a favorecerla, como tampoco puede sentirse obligado a cosa semejante con las otras que propiciaron su reelección, porque el Presidente lo es de la Nación y no de un partido político. ¡Desgraciado el pueblo en que el Jefe del Estado subordine los intereses colectivos a los de sus partidarios, repartiendo entre ellos los destinos públicos!

Pedir "municiones" para la campaña electoral, es pedir lo que no debe ni puede dar el Presidente, quien está en el deber, por razón del elevadísimo cargo que ejerce, de respetar y amparar por igual los derechos de los partidos, mantener la más absoluta imparcialidad en todo, pero especialmente en las luchas comiciales, y hacer que sin distingos se cumpla lo que la ley dispone para garantía de los ciudadanos. La actitud que en ese y otros sentidos asumen los liberales, es peligrosa, porque si los que dicen que apoyan al general Machado y a su gobierno se producen del modo que se produjeron en la asamblea del martes, ¿qué ha de esperarse que hagan no ya los nacionalistas, sino a la postre los mismos conservadores cuando se les agote la paciencia?

Con vistas al interés público, advertimos la necesidad de que se opere rápidamente una reacción saludable. Existen sobradas dificultades políticas y no parece cuerdo que las aumente el partido que más debe sacrificarse por evitarlas, por lo menos por impedir que aumenten.

Burla Burlando.-Las Multas

Por M. ALVAREZ MARRON

ENTRE los grandes inventores de cosas útiles o inútiles para la humanidad, cuyos nombres se ignoran, está el inventor de las multas. Sin embargo, es posible que no hayan sido invención de un solo hombre, sino de todo un pueblo; y en este caso ninguno me parece tan "indicado" como el pueblo judío... Existen razones de gran peso para sospecharlo así. También ignoro en qué época comenzó la multa a servir de instrumento de gobierno; más no cabe duda de que ha sobrevivido a todas las revoluciones "redentoras" de estos últimos tiempos. Aparte de esto, tanto se ha dilatado y extendido en lo que va del siglo, que es muy probable que éste se haga glorioso en el porvenir bajo el nombre de **El Siglo de la Multa.**

La sabia institución de la multa tiene asegurada la inmortalidad por muchas y muy sólidas razones. Entre ellas, y como muy principal, la del ingreso de muchísima moneda en las arcas del tesoro... o de quien sean. Tiene, además, la ventaja de ser manantial inagotable, pues por mucho que se despueble un país siempre habrá ciudadanos a quienes multar. Es "controlable", porque puede aumentar o disminuir apretando o aflojando la "rosca", según las necesidades del tesoro, o el humor de los que manejan la cosa pública.

Tan sabia, tan científica y tan provechosa institución no podía dejar de ser implantada en todas las dependencias de los estados, las provincias y los municipios, y así el buen ciudadano se encuentra por todas partes, y aún sin salir de su casa, con multas de la Sanidad; multas de Obras Públicas; multas de Hacienda; multas de Justicia; multas provinciales; multas municipales, etc., etc. Y para que nadie defraude al gobierno, de la multa debida, cada departamento dispone de un ejército de "multadores" aguerridos que salen todos los días a la calle dispuestos a cumplir a sangre y fuego con su misión.

Por estas y por otras causas que no hay para qué referir, se ha convertido en acción meritoria la imposición de cada multa. Y hasta se dan casos en que, para estimular el ardor de los agentes "multadores", se los hace partícipes del tanto más cuanto del importe de la multa. Esto, como es natural, los convierte en linces, en hurones, en águilas muy capaces de descubrir materia multable en el menor resquicio. No es pues de extrañar, que se anuncia como un "éxito brillante" el de la administración que logró imponer y cobrar mayor número de multas, en un tiempo dado, que las administraciones anteriores.

Por eso hoy cualquier recaudador de multas, después de recontar los centenares de ellas que impuso en el día, podrá exclamar con un suspiro de satisfacción profunda, parodiando al emperador del cuento:

—¡Hoy no he perdido el día!...

Sin embargo, para que no se me tache de apologista apasionado de la invención y aplicación de las multas, algún reparo les voy a poner, ya que no es posible que carezcan de sus inconvenientes e imperfecciones como todas las invenciones humanas. Aparte de que no todas las multas son justicieras, se descubre en ellas una gran variedad, sin que falten las del género absurdo y grotesco. Haremos de ellas un breve catálogo.

Las multas de capricho. Estas las impone el que tiene placer en hacer daño, o que se cree facultado para interpretar los reglamentos a su gusto. También llevan el nombre de "arbitrarias". Multas vengativas. Corresponden a esta clase las que el multador carga sobre el multado por antipatías o rencillas personales. Los resentimientos políticos son también fecundísimos en esta clase de multas.

Multas atrabiliarias. Las que impone el funcionario irascible, que de algún modo ha de dar salida a su exceso de bilis o de mal humor. Multas quisquillosas. Proceden del vigilante policiaco o del inspector civil que tiene el pundonor de su autoridad tan erizado y quebradizo que descubre en cualquier gesto o mirada un delito de "vejamen." Multas de **trop de zéle.** Es pródigo en ellas el agente persuadido de que el buen desempeño de su cargo consiste en fulminar multas a diestro y siniestro.

Multas de la ignorancia. Son las más comunes, y la impone, por ejemplo, el "guatíbero" que se ha metido, o lo han metido, a inspector de libros y balances comerciales. Multas revolucionarias. Las impone el funcionario de ideas más o menos "rojizas". Sus víctimas predilectas son el propietario, el industrial o el comerciante, que de algún modo han de expiar el goce inmoderado de sus riquezas.

Multas sin equidad. Todas las indicadas lo son en mayor o en menor grado, pero las hay más irritantes unas que otras. Una multa de cinco pesos "desgracia" a un pobre "fotinguero" por toda la semana. La misma multa al "chofer" del potentado no causa ningún daño. Sin embargo, la falta ha sido la misma, pero el castigo ha sido mucho más cruel para el uno que para el otro.

Existen, en fin, multas "redimibles" y multas "irredentas", según la calidad o la influencia del multado. La multa es un instrumento parecido al machete, que hace el bien o el mal según las manos en que se ponga. Puede servir para desembarazar los campos de malas hierbas, para asolar el país, para hacer la guerra, para intimidar al que nos contraría, para matar...

Vista, pues, la inmensa variedad de orígenes que pueda tener una multa, al buen juez corresponde el descubrir el motivo de cada una, en lo cual cumplirá con su deber, y conseguirá mejorar la mala opinión que el pueblo tiene formada sobre este aspecto de la humana justicia.

La Moda en Paris.-Por Paulina de Lacalle

ES la maison de Joseph Raquin una de las que disfrutan de merecida reputación tanto por la elegancia y distinción de sus creaciones como por el gran esmero con que están atendidos la concepción y ejecución de todos sus modelos; desde el más elegante para noche al más sencillo para calle o sport.

En sus vestidos para mañana, muy prácticos y de líneas ligeramente alargadas emplea géneros nuevos, tales como flamouges y rojos lo bastante gruesos para que se presten al excelente estilo sastre que es una de las especialidades de esta casa.

Entre sus abrigos para primavera hay unos que casi llegan a la cadera y otros que casi alcanzan al filo de la falda. Los hay forrados y sin forrar; unos con cuellos, otros con capas, algunos con echarpes.

Un ensamble para verano, en crepé estampado con un dibujo triangular en verde, tiene un abrigo cortoy recto, sin forrar, en tanto que la falda del vestido es acampanada; un echarpe unido a la parte posterior del cuello del abrigo, está forrado con crepé de china verde de manzana igual al que se emplea en la confección de la blusa que completa el ensamble.

Sus modelos de trajes para tarde son de líneas princesa ceñidas a la figura; pero sin que lleguen a oprimir o, ajustar esta en ningún caso. Uno de los modelos más elegantes de este tipo es de un lindo crepé de seda color verde Nilo pálido. Llama también la atención un traje para "bridge" con largas mangas, confeccionado con crepé de seda de tono azul oscuro floreado en blanco. Su falda ancha y larga hasta el tobillo, tiene la particularidad de que abre en el delantero sobre otra falda, mucho más corta y ceñida, del mismo género; combinando así la línea corta de pasadas temporadas con la larga de actualidad.

Entre sus modelos para noche está llamando la atención general, por su elegante originalidad, uno de georgette azul acompañado por un abrigo bolero, de la misma tela y con mangas largas. Cuando el maniquí que exhibe este modelo, se despoje del abriguito, deja ver la cintura y caderas del traje adornadas con bandas horizontales, que circundan la figura y que empezando con una anchura de cinco centímetros disminuyen gradualmente hasta terminar en una fina línea. Estas bandas están formadas por cuentecitas de madera, conocidas bajo el nombre de "prelas de madera" y que resultan de mucho efecto sobre colores fuertes.

Hay bastantes modelos, de tafetán, largos hasta el tobillo. Los trajes para baile van frecuentemente acompañados por la chaquetita con mangas que ha llegado a ser complemento obligado de gran número de modelos para noche. Abundan los boleros, y gran número de trajes para noche llevan en la espalda echarpes o capas abiertas. Hay otros modelos con jubon y con volantes dobles muy fruncidos.

Un detalle curioso de muchos trajes para tarde y noche de los que esta casa presenta, son anchas bandas de alforcitas que rodean la cintura y las caderas y de las cuales dará a las lectoras una idea el modelo que acompaña esta crónica.

La nueva colección de Philippe et Gaston es genuinamente representativa del nuevo estilo 1930. Presenta la nueva silueta en una forma elegante, práctica y que sin incurrir en extremismos es tan diferente de los modelos de hace un año que es imposible que la persona más inexperta pueda equivocarlos.

Modelo de Joseph Paquín en crepé satín negro con cuello y puños de crepé georgete amarillo pálido, y trabajado en la cintura y caderas con jaretitas horizontales.

Hay dos modelos típicos que llevan el nombre de "Miss 1930". Uno es blanco, el otro negro. Ambos van acompañados con echarpe de renard mitad blanco y mitad negro; así como también por un caprichoso sombrerito, estilo turbante, blanco y negro también, en el que se combinan lana sencilla y angora, trabajadas a punto de aguja, y que forma una punta en un lado y dos en el otro.

Entre sus modelos más prácticos hay un ensamble cuyo abrigo es de tweed beige con dibujo blanco y azul, cuyo motivo son diminutos lunarcitos y cuyo abrigo cubre toda la falda del vestido. Este es de crepé de China que reproduce el dibujo del género del abrigo; el efecto de su línea es princesa con pliegues muy acertadamente en su falda.

Otro modelo formado por una chaqueta corta y una falda a pliegues, de "crepé francilla", se complementa con una blusa sin mangas de crepé de China color naranja, con gran cuello marinero de crepé blanco.

En sus modelos para tarde hay bonitos y elegantes detalles de lencería—finos bordados y encajes—en cuellos y puños. Citaré a este respecto un traje de satín negro con mangas del mismo género abullonadas hasta el codo y terminadas con largos puños de encaje crudo. En el escote lleva un gran cuello del mismo encaje.

Al igual que en otras colecciones vemos aquí también "crin de caballo", formando parte de algunos modelos para noche. Pero Phillippe y Gaston le dan una nueva aplicación. Vemos así un traje para comida, de faya azul turquesa con un fleco de crim del mismo color alrededor del escote y en torno de los filos en los cuatro paneles que forman la falda. Otro lindo modelo de tafetán negro, que ciñe suavemente el cuerpo, tiene un volante de crin negro en torno del escote en pequeña U de su frente y en el filo de la serie de volantes que empieza por encima de las rodillas.

Buen número de sus modelos para noche están acompañados por tocados caprichosos e interesantes, generalmente formados con finas cuentecitas y complementadas con tul que forma una especie de echarpe.

PAULINA.

CASOS Y COSAS

Anecdotario Cubano. — Por GABRIEL CAMPS

FUI empleado del Departamento de Agricultura; unos días en esa dependencia y el resto del tiempo que serví, a las órdenes inmediatas del Presidente de la República D. José Miguel Gómez.

Era, pues un funcionario sin función determinada: mi aguja burocrática servía lo mismo para una costura que para un descosido.

Redactaba mensajes al Congreso, que llegaban a su alto destino completamente desfigurados: el personaje finchado de pretensiones literarias me alteraba la sintaxis, lo que no impedía que la alteración encerrase gazapos ortográficos: el militar borraba un adjetivo de vulgar civilidad para sustituirlo por uno clásicamente de cuartel; y el político raspaba un párrafo, para que resultase otro tan insólito como concupiscente.

Resolvía recursos de alzada, de indultos y consultas de gobierno y hasta de asuntos particulares.

Y entré una vez en un negocito de la manera siguiente: El Presidente compró, para una de sus fincas, en las Villas, dos molinos de viento, pero exigió que escogiese yo, en el catálogo, el que le fuera más conveniente. Así lo hice, y el comisionista pidió tres molinos, uno para mí, con la sorpresa de que lo instaló, en debida forma, en mi finca "Dolores", sin previo aviso.

Este huevo quiere sal, dije para mis adentros; pero bien pronto se persuadió el comisionista de que mi salero estaba completamente vacío.

En otra ocasión le propusieron a Gómez un negocio fantástico. Me lo pasaron a consulta, y lo informé acremente en contra. Lo siento aún. Gómez puso debajo del informe, que guardo: "Se expresa Camps como un verdadero amigo; no sabe usted cuánto se lo agradezco. Dele usted las más expresivas gracias."

De Buenos Aires solicitaban un autógrafo y el retrato del General Gómez, para la Revista ilustrada "Caras y Caretas". Un personaje le dijo a Gómez que no lo diera, porque eso podía ser un choteo; que cómo iba a dar su firma para una publicación que se llamaba de ese modo. Expliqué que era una de las mejores y más acreditadas Revistas del mundo hispano-parlante, que podía parangonearse con el "Blanco y Negro" de Madrid.

No fué el autógrafo. Y es que el bondadoso carácter del Presidente oía a todos; creyendo, equivocadamente, que así acertaría mejor.

Otro caso. Pidieron de Holanda una biografía y el retrato del Presidente Gómez, para un libro de lomo dorado, de gran lujo. Hice la biografía, después de documentarme, que mereció la aprobación y el aplauso del Presidente. Lo natural era que se hubiese enviado a su destino. Pero el Presidente, por si acaso, la sometió al dictamen y revisión de un periodista afamado, que le hizo veinte enmiendas y doce raspaduras. La que se remitió por elección de José Miguel fué la mía original.

¡Venganza!, placer de los dioses menores.

Se celebraba en New York un centenario del descubrimiento del Río Hudson.

Me empeñé en que se mandase uno de nuestros barcos de guerra que lo agradecerían mucho los americanos, porque la fiesta era acuática.

Mi insinuación fué ineficaz, a pesar de que alegué la poderosa razón de que si no en ese momento, ¿para qué y para cuándo lo íbamos a dejar?

Las naciones enviaron barcos; barco España, el "Alfonso XII"; barco México, la fragata "Zaragoza".

A Cuba, la representó un General del Ejército.

Pasó rumbo a Panamá, por la Habana, un Secretario de la Guerra del Presidente Taft.

Se acordó llevarlo al ingenio "Rosario", de Ramón Pelayo. Era el lugar obligado, necesario, fijo, inmutable, para la visita de nuestros huéspedes de categoría.

Expuse al Presidente Gómez que en vez de llevarlo al Rosario, lo llevásemos al ingenio "La Julia", de Perico Laborde, en las cercanías de Batabanó, porque era, por carretera, más cómodo el viaje; porque "La Julia", en cuanto a producción, era tan coloso, entonces, como el "Rosario" y además porque el ingenio de Pelayo, era una fábrica de acero de las que hay miles en los Estados Unidos, y "La Julia" tenía la misma fisonomía y cachet de los ingenios criollos, de más interés y novedad para el turista. Y por otra consideración superior que fué la siguiente:

Esas visitas constituyen o una carga o un honor. Si lo primero, no es justo endosársela siempre a Pelayo; y si es honor, deben compartirlo, por igual, otros hacendados.

Aceptó mis razonamientos el Presidente, y una tarde, en automóvil, salimos hacia "La Julia", Pasalodos, que era el Secretario de la Presidencia, Patterson, que desempeñaba la sub-Secretaría de Estado y yo, para preparar a Don Pedro, que nos expuso que no necesitaba preparación, enseñándonos al efecto una pantagruelica despensa, atiborrada de delicadezas.

Por la noche el General Chucho Monteagudo se opuso a lo de "La Julia" **¡porque era un cachimbo!**

La comitiva fué por centésima vez al Rosario de Pelayo.

José Miguel nunca gustaba de romper barreras de resistencia.

El Secretario de la Presidencia, el mejor amigo de Gómez, Dámaso Pasalodos, dejó su destino.

Expectación, como siempre, sobre el probable sucesor.

Salió Barraqué del salón presidencial y dijo que había sido yo nombrado Secretario. Los periodistas dieron la noticia, se me llenó la casa de visitas, recibí plácemes. José Miguel no había pensado en semejante cosa, y era muy dudosa mi aceptación después de Pasalodos, mi amigo.

¡Una broma de Barraqué!

Temas de España.-Luis Bello

Por MARGARITA MUNTANER DE BARRERA

EL nombre de Luis Bello vuelve a aparecer en las columnas de los periódicos. Podría decirse de él que es el andante caballero, el moderno Quijote de las escuelas de España.

Tiempo ha, desde la prensa española comentamos su cruzada. Le auguramos éxito. Le deseamos que su semilla de amor, en amor fructificase.

Un poco como los peregrinos y un poco como los cruzados de antaño, con el alma rebosante de idealidad, un hombre, un escritor, prendida en su corazón la centella de un elevado ensueño, recorría incansable los caminos de España.

Por los niños fué capaz de todos los sacrificios, de todos los desvelos. Y su noble empeño mereció todos los elogios.

El magnífico edificio de la escuela italiana, organismo verdaderamente ejemplar para nosotros, pues su cálida latinidad nos lo hace más asequible, débese en principio a la voz de alarma de un italiano, de un hombre de buena voluntad, de un artista, de un literato también, de Edmundo D'Amicis, que unió,—como nuestro Luis Bello—al raudal de su ternura, el raudal de su poesía.

No era el suyo un cargo oficial, una comisión de servicio retribuída fría y formularia.

Ya lo hemos dicho: era una cruzada de amor, un peregrinaje de ternura ilusionada, consciente y devota.

Se propuso averiguar el verdadero estado espiritual y material de las escuelas españolas, quiso conocerlo todo y tras estudiarlo a fondo con fe, inteligencia y amor, dárnoslo a conocer, gritarlo a los cuatro vientos, pregonarlo, hasta que el mal se remediase; y mal había mucho. Sólo su tesón, la propia y firme voluntad, el fervor ilusionado que puso en su misión podían sostenerle en la pugna ruda e inevitable con los hombres, las cosas y la naturaleza.

Para ello, el cruzado de amor recorrió con sed y con frío en salud y en enfermedad las tierras áridas de León y de Castilla, salvó riscos, escaló montañas, penetró en pueblecitos inverosímiles, de todos olvidados, abandonados de todos, tierras en suma de naturaleza madastra; buscó escuelas del lugar donde debió haberlas, se entrevistó con los maestros, donde los había; su misión elevada, su fe, ganaron la confianza de todos ellos y le enteraron minuciosamente, como a un amigo, como a un hermano, de su historia, la del pueblo, la de las escuelas. Y la palabra de Luis Bello se hizo consolatriz al recoger quejas y se hizo bálsamo y sedante donde imaginó dolores y por todo dejó la simiente áurea de una esperanza.

También la incomprensión, la barbarie, le dieron groseramente con la puerta en las narices algunas veces. Recuerdo que en cierto lugar se le quiso despedir a pedradas. Y el sembrador desolado no pudo aventar allí su áurea simiente. ¿Qué fué lo que encontró el cruzado en su camino? Ni todo rosas ni todo espinas. Muchos cuadros lamentables, sí. Lo peor (miseria, incomprensión, hostilidad,) en la meseta central, en la provincia de Madrid sobre todo. Escuelas instaladas en cuadras y porquerizas, escuelas con techo de paja y paredes ruinosas; alguna vez, aunque como una flor en el erial, una escuela blanca, limpia, asoleada, primorosa, reluciente, obra de alguna maestrita abnegada—como la de Gabriela Mistral, que viste sayas pardas, que no enjoya su mano y que es todo su espíritu un inmenso joyerío de un maestro valiente que pone en ello calor de su alma y de su espíritu.

En Levante, justa compensación, fué donde su alma sintió cascabeleos de gloria. Ahora bien, en casi todas partes halló vivo deseo, ardiente anhelo por la creación, por la reconstrucción, por la dignificación de la escuela. Ansia de mejoramiento espiritual. Menos mal que estos tiempos nuevos llenos de inquietud y deseo de regeneración alientan la existencia y la obra de hombres como Luis Bello.

Efemérides.-Mayo 8 de 1659

—Caída de Ricardo Cromwel—

Aunque legalmente la abdicación de Ricardo Cromwel no se verificó hasta el 25 de Mayo, de una manera real, de hecho, dejó de gobernar desde el día 8 de Mayo. Su caída siguió un proceso gradual, primero disolvió el Parlamento, y después, el 8 de Mayo, reunió en West minter el Parlamento Largo. Los que combatían al Protector, no querían que cayese el Protectorado, sino solamente limitar los poderes del Protector; naturalmente todos los enemigos del gobierno apoyaron el Parlamento Largo como medio de combatir a Cromwel. Entre los que prestaron su apoyo a la reunión estaban muchos oficiales del ejército, y hasta el mismo Juan Lambert. Contribuyó también al éxito del movimiento, el hecho de que casi todos los ministros independientes se prestaron a hacer valer su influencia para atraerse a los oficiales. Siguió después una negociación rápida con los notables del Parlamento Largo y el ejército, en que se llegó a un ligero acuerdo. Fué entonces cuando se invitó a los antiguos miembros del Parlamento Largo a recobrar su poder y autoridad; y cuarenta y dos de ellos se reunieron en Westminter el día 8 de Mayo. El número total de miembros que tomó asiento en la cámara fué de 130, de los cuales 120 hicieron su aparición en diferentes sesiones. El ejército se vió obligado a entregar el poder supremo a aquel simulacro de legislatura, para siquiera darle un poco de apariencia. Pero los miembros del Parlamento Largo, por su parte estaban persuadidos de que tenían autoridad para gobernar a un pueblo del cual una parte los había elegido tiempo antes. La nación aceptó el nuevo gobierno con una pasividad rayana en la indiferencia. Toda la flota y el ejército, aún el de Moncw, juraron fidelidad; y en el exterior las potencias reconocieron el nuevo gobierno sin el menos escrúpulo, a pesar de que el embajador francés había prometido a Ricardo Cromwel que lo ayudaría. La consecuencia inmediata de todo esto, que era la caída real del gobierno, fué la entrega del gobierno de Irlanda a cinco delegados que el Parlamento nombró para sucederla.

El cambio de gobierno trajo como consecuencia el darle más esperanzas a los realistas, y casi inmediatamente después de los sucesos referidos, se empezaron a preparar para una nueva insurrección.

BIBLIOGRAFIA

DON LAUREANO FALLA GUTIERREZ, SU VIDA Y SUS EMPRESAS.—

León Ichaso, nuestro dilecto compañero y amigo, acaba de publicar otra obra del género biográfico-crítico, titulada: "Don Laureano Falla Gutiérrez. Su vida y sus empresas". Y decimos otra, porque antes escribió la consagrada a don Nicolás Rivero, que tantos y tan merecidos elogios mereció de toda la prensa.

Esta obra—que ha llegado a nuestras manos, gracias a la atención de nuestro viejo amigo don Francisco Becerra—consta de los siguientes capítulos, todos interesantísimos:

Don Laureano Falla Gutiérrez: La historia de su vida, descrita en cuarenta y tantos artículos.

Al margen de la vida de Don Laureano, (catorce artículos).

Fragmentos de cartas escritas desde 1900 a 1928, (veinte artículos). En este capítulo se incluyen cartas, como las que se refieren al impuesto sobre las ventas, la importancia de la posición económica, el pesimismo en los negocios, la tumba y la quema, y otros que no tienen desperdicio. En esas cartas abordaba don Laureano, con su clara y certera visión, problemas que aún están sobre el tapete, por lo que nos proponemos ocuparnos de ellos más adelante con el detenimiento que merecen.

A los capítulos citados siguen los cuatro siguientes, con los que se cierra la obra: La personalidad íntima de Don Laureano, La Prensa y Don Laureano, Artículos necrológicos y Velada en el Casino Español."

León Ichaso, con su maestría insuperable ha sabido hacer de la vida y empresas de Don Laureano una obra literaria digna del hombre para quien él, utilizando datos valiosos que le fueron suministrados, unidos a los que personalmente pudo captar durante los años en que cultivó la grata amistad del ilustre extinto, ha formado con tan inestimable acervo la mejor corona que manos filiales y la brillante pluma de un escritor fecundo, que es a la vez gran poeta y psicólogo, pudieron colocar sobre la tumba recién-cerrada del eminente financiero, cuya definitiva ausencia de Cienfuegos, al trasladar su domicilio para la Habana, fué una positiva desgracia para nuestra ciudad.

(De "La Correspondencia", de Cienfuegos).

M.E.C.D. 2016

UNIVERSIDAD VS. TELEFONOS JUEGAN ESTA TARDE

Root Guió al Team de Chicago a la Victoria

Los Cubs se han anotado con ésta, seis consecutivas.—Luque, Moss, Duddley y Newsome fueron muy castigados

Los Seis de la Fama

Con la presencia de Lefty O-Doul en el conjunto, damos a continuación el record de los seis grandes bateadores de la fama en las Grandes Ligas, estando incluído en estos averages el trabajo realizado por cada uno en los encuentros de ayer:

	J.	V.	C.	H.	Ave.
O-Doul, Phillies	15	58	15	29	500
P. Waner, Piratas	18	69	18	34	493
Oliver, Red Sox	19	87	17	35	402
Simmons, Atléticos	17	71	18	27	380
Ruth, Yankees	17	67	18	24	358
Hornsby, Cubs	14	43	4	10	233

SE HAN VENDIDO TODOS LOS ASIENTOS PARA EL MATCH DEL DOMINGO 11

N. YORK, mayo 7, (AP.) — Como una demostración de que el entusiasmo por el base ball no ha muerto en Brooklyn, hoy se anunció aquí por el secretario de los Dodgers que todos los asientos reservados y los palcos de Ebbetts Fields están vendidos para el encuentro que se efectuará el próximo domingo entre los Dodgers y los Piratas.

ASOCIACION AMERICANA

A continuación publicamos los resultados de los juegos celebrados ayer en la Asociación Americana. El Kansas City necesitó de diez innings para ganarle al Columbus y el Louisville salvó la lechada en el segundo inning.

He aquí los resultados de los juegos:

Kansas City venció al Columbus, 1 x 1; Toledo al Milwaukee, 5 x 4 y St. Paul al Louisville, 4 x 1.

CARNERA VS. GEO. GODFREY

El encuentro se celebrará en los terrenos de Baker Fields en el mes de junio

FILADELFIA, mayo 7, (AP.) — Primo Carnera, peso completo de Italia, y George Godfrey, negro de Leiperville, se enfrentarán en el parque de pelota de los Phillies la noche del lunes 23 de junio.

Herman Taylor y Robert Guinnis, dos promotores americanos, fueron los que dieron la noticia del bout, después de haber sostenido una larga conversación con Frank Weiner, presidente de la Comisión de Boxeo del Estado.

Weiner explicó a los promotores que la Comisión necesitaba conocer con anterioridad a la celebración de la pelea el nombre de los seconds de ambos pugilistas, a fin de evitar una repetición de lo ocurrido en Oakland, en cuyo bout Carnera fué perfectamente preparado para ganarle a su rival en determinado round, según logró averiguar la Comisión de Boxeo de California, la cual tiene suspendido al púgil italiano.

El Ferretero del Chimbo se las Verá con N. Sotolongo

El ahijado del Dr. Sousa se encuentra invicto desde su debut en el Garden

Anunciar que las peleas del domingo próximo serán sensacionales y emocionantes, es decir bien poco en verdad, si tenemos en cuenta la clase de peleadores que escalarán el ring de Miramar Garden en este día.

Ya hemos dicho que Ventura Alfonso Yanes, el fiero ferretero del Chimbo, que se despedirá de los fanáticos semiprofesionales en su batalla del domingo, se enfrentará con Norberto Sotolongo, el ahijado del doctor Sousa, el que se encuentra invicto desde que debutara en el semiprofesionalismo; y también hemos anunciado que los aficionados pueden ver diariamente a Yanes en su training con Ricardo Alis, donde el muchacho de Raúl Carballo demuestra sus grandes facultades y su terrible punch. La pelea oficial por tanto, será una de esas batallas que mantendrá de pie a los fanáticos por la agresividad y el coraje que demostrarán ambos, desde que suene la campana iniciadora hasta que termine la pelea.

El combate semifinal tiene tanta importancia como la misma batalla final; e neste turno se enfrentarán dos peleadores de cartel y simpatías, dos buenos púgiles llamados a darles un rato de agradable estancia a los numerosos fanáticos que acudan a la arena. Rogelio Ullivarri, el fuerte cabo de la marina de guerra, considerado como uno de los más corajudos peleadores semiprofesionales, se enfrentará con Frank Selas, el valiente españolito de la categoría junior welter, llamado el Max Schmelling habanero. Esta pelea será tan fiera y encarnizada que de ahora podemos anunciar su terminación por la vía rápida.

Una gran peleita se llevará a cabo en el tercer turno: el combate entre Jack Ledo, la nueva estrella de "Malayo" y Benny Rodríguez, el invicto zurdito de Marianao, entre quienes se espera una sensacional batalla.

La segunda pelea está concertada a base de Patent Young Pérez, vencedor de Gorila Jones, y Angel Macías, el bravo españolito del Vedado. La pelea inicial entre Enrique Rodríguez, del Salón Coruña, y José A. Fernández, la estrellita reglana.

Frescolana "Favorita" ideal tela lavable, Verano 1930. Almacén de Paños SOBRINOS DE NAZABAL, Muralla 70.

CHICAGO, mayo 7, (AP.) — Los Cubs de Chicago lograron esta tarde su sexta victoria consecutiva al derrotar al Brooklyn Robins con score de 9 por 5 en el desafío que celebraron en sus terrenos de Wrighley Fields.

Charles Root pitcheó por los Cubs y fué duramente bateado en el primer acto, pero después se arreglo y contuvo a sus contrarios con facilidad. Los Cubs, en cambio, le batearon mucho a Luque, Moss, Duddley y Newsome, que actuaron por el Brooklyn.

Del Bissonete conectó dos jonrones. Y Glen Wright y Cliffton Heathcote conectaron uno cada uno.

El score:

BROOKLYN

	V.	C.	H.	O.	A.	E.
Frederick, cf	5	0	1	4	0	0
Warner, 3b	4	1	1	2	0	0
Herman, rf	5	0	3	2	0	0
Hendrick, lf	5	1	1	0	0	1
Wright, ss	5	1	1	0	5	0
Bissonette, 1b	4	2	3	9	1	0
Flowers, 2b	4	0	1	2	4	0
Deberry, c	3	0	0	5	0	0
Luque, p	1	0	0	0	0	0
R. Moss, p	1	0	0	0	0	0
Dudley, p	0	0	0	0	0	0
Newsome, p	0	0	0	0	0	0
López, c	0	0	0	0	0	0
Bressler (1)	0	0	0	0	0	0
Thurston (2)	1	0	0	0	0	0
E. Moore (3)	1	0	1	0	0	0
Totales	39	5	12	24	10	1

(1) Bateó por R. Moss en el 7o.
(2) Bateó por Deberry en el 8o.
(3) Bateó por Newsome en el 9o.

CHICAGO

	V.	C.	H.	O.	A.	E.
English, ss	4	1	1	2	2	0
Heathcote, rf	3	3	1	3	0	0
Cuyler, lf	4	2	1	2	0	0
Wilson, cf	4	1	2	0	0	0
Grimm, 1b	4	0	1	5	0	0
Bell, 3b	3	1	2	3	3	0
Hartnett, c	4	1	1	10	0	0
Beck, 2b	4	0	0	2	1	0
Root, p	4	0	2	0	0	0
Totales	34	9	11	27	6	0

BROOKLYN . . . 400 001 000—5
CHICAGO . . . 022 023 00x—9

Empujadores de carreras: Wright 2 Hendrick; Bissonette 2; Heathcote; Wilson 4; Bell; Hartnett; Root.
Two base hits: Hendrick; Flowers Hartnett; Root; Bell; Wilson.
Home runs: Wright; Bissonette 2. Heathcote.
Base robada: Hethcote.
Sacrifices: Bell.
Quedados en bases: Brooklyn 9; Chicago 6.
Bases por bolas: Root 2; Luque 1; R. Moss 3.
Struck outs: Root 9; Newcome 1: Moss 2.
Hits: Luque 5 en 2 innings; R. Moss 4 en 3 1-3 innings; Dudley 1 en 2-3 innings; Newsome cero en dos innings.
Wild pitch: Newsome.
Passed ball: Deberry.
Pitcher ganador: Root.
Pitcher perdedor: Moss.
Umpires: Magerkurth; Clarke y Rigler.
Tiempo: 2.00.

Gran Día de Foot Ball en "La Polar"

Competirán los seis primeros equipos que componen la Federación de Foot Ball de la Habana. Dará comienzo el primer partido a las 2 y media de la tarde. Amenizará dicha fiesta futbolística la banda del sexto distrito militar. Existe gran entusiasmo por presenciar tan magno programa deportivo. Ningún fanático del balompié debe faltar esta tarde al stadium de La Polar para presenciar los juegos de Fortuna Catalunya, Real Iberia y Olimpia y Juventud Asturiana y Centro Gallego. Contribuya asistiendo a engrosar los fondos para erigir un monumento en Mantua, al Soldado Invasor.

SERA EN CHICAGO LA JUNTA ATLETICA DE INGLESES Y AMERICANOS

N. YORK, mayo 7, (AP.) — Las competencias internacionales de track y field entre los equipos de Inglaterra y Estados Unidos se efectuarán en el Stadium de Soldiers Fields, Chicago, el día 27 de agosto.

Estas justas son las terceras de una serie entre representaciones de ambos países, que comenzaron en Londres después de los Juegos Olímpicos de 1924. Las segundas se efectuaron también en Londres, después de los Olímpicos del 1928.

SU PADRE LA PROHIBIO QUE JUGARA EN WIMBLEDON

Los fanáticos del tennis que abrigaban la esperanza de ver a «Bobby» Heine en acción, en las canchas de Winbledon, se quedarán sin ver su deseo realizado. El padre de la famosa tennista, a quien se considera digna rival de Helen Wills, ha negado su consentimiento para que su hija vaya a jugar en Inglaterra. Ello se debe a que «Bobby», mantenedora del campeonato femenino de Sud-Africa, se negó a tomar parte en el torneo sud-africano.

TELEFONOS Y UNIVERSIDAD JUGARAN ESTA TARDE EN LOS TERRENOS DEL VEDADO TENNIS

El producto de las entradas está destinado al monumento del Soldado Invasor.—El domingo comenzará el Campeonato Nacional Amateur.—Dos excelentes doble headers.—Otras notas

(Por PEDRO GALIANA)

Se efectuará esta tarde, en los terrenos del Vedado Tennis Club, un interesante encuentro de baseball amateur que sólo por el objeto que ha sido organizado, será capaz de reunir en ese parque a una buena concurrencia de aficionados. Medirán sus fuerzas en este choque los equipos del Teléfonos y Universidad, precisamente los mismos que iniciarán el próximo domingo las hostilidades del campeonato amateur de 1930, y ello nos hace pensar que los fanáticos gozarán de un juego emocionante que les dejará completamente satisfechos.

El producto de la recaudación que se haga en la taquilla irá a engrosar los fondos que se están reuniendo para el monumento al soldado invasor, formando el juego parte del programa de espectáculos que se han combinado para hoy en un afán de reunir una buena cantidad para dicho monumento.

La oportunidad de ver en acción al Teléfonos y a la Universidad, antes de iniciarse la contienda, debe servir de estímulo a los fanáticos para acudir esta tarde al home de los azules, y puede asegurarse que ninguno de los concurrentes tendrá que arrepentirse después de haber hecho el viajecito, pues los dos se presentarán con sus line ups completos y ofrecerán una lucha de verdadero interés.

Es imposible pensar que ambos envíen a la línea de fuego a sus mejores lanzadores. Eso es lógico. La inauguración de la season de 1930 está muy próxima y cada team reservará para el choque inaugural a su mejor serpentinero, pero ambos trabajarán con aceptables hurlers y estarán en disposición de ofrecer un choque de interés. El juego comenzará a las dos y media.

EL CAMPEONATO

El campeonato nacional, como anunciamos hace días, comenzará el próximo domingo, celebrándose dos interesantes dobles headers en los parques oficiales de la Liga. En el Stadium jugarán Caribes y Telefonistas en el primer turno y Cristianos y Tigres en el segundo, y en el Vedado, actuarán Bolshevikes y Pulgarcitos en el turno inicial y Dependientes y Marqueses en el segundo. En el Stadium se efectuará la inauguración oficial del campeonato, con asistencia de la banda municipal y en el Vedado habrá también ceremonia inaugural con asistencia de otra banda de música. El señor Alcalde Municipal, doctor Miguel Mariano Gómez lanzará la primera pelota en el parque azul y el Rector de la Universidad, el queridísimo doctor Clemente Inclán, lo harán en el Estadio.

Los cuatro juegos anunciados han de gustar bastante a la afición, pues por rara coincidencia han salido perfectamente equilibrados. El Teléfonos luchará contra la Universidad llevando los Caribes un conjunto nuevo que ha de dar mucho que hacer, y los Marqueses actuarán en sus grounds con los Detallistas en otro desafío de importancia. Picazo pitcheará probablemente por el Teléfonos frente a la Universidad, y Perfecto Alonso resultará el escogido por Horacio Alonso para trabajar frente a los fortificados Marqueses. El "Doctor" Rocamora será el hurler azul, y Juanillo Mendizábal, el de los Caribes.

Víbora Tennis y Fortuna, dos teams que presentarán este año excelentes conjuntos; sobre todo los primeros, que debutan en la Liga Nacional para demostrar que no estuvieron equivocados los que calificaron al equipo como "los Príncipes de la Estaca", vacarán esta semana, pero en la siguiente entrarán en acción, enfrentándose con los clubs que muchos consideran favoritos para llevarse el championship.

LOS RELEVOS

En la Junta celebrada ayer por la Federación de Atletismo, — en la que dicho sea de paso se conoció la renuncia de José A. Sordo como presidente — se ultimaron todos los preparativos relacionados con las grandes justas de relevos que se ofrecerán el sábado por la tarde en la pista de la Universidad, y en la cual competirán atletas del Vedado, Universidad, Ferroviario y Club Náutico de Varadero.

En el programa combinado figuran relevos de 400 y 1,600 metros, juniors y seniors, aasí como otros relevos mixtos que han de gustar mucho a la afición. En estos relevos competirán los mejores corredores que tenemos actualmente en Cuba, y tenemos la seguridad de que en ellos se batirán algunas marcas nacionales que existen en la actualidad.

Las justas comenzarán a las tres de la tarde y habrá diez minutos de descanso entre cada evento. El programa tiene incluído ocho relevos distintos.

Desde la Punta de Maisí hasta el Cabo.... Eso mismo, hasta "el cabo", se fuman todos los Arlequines de Pierrot, que son de aroma y calidad exquisita.

EN LAS GRANDES LIGAS

RESULTADO DE LOS JUEGOS CELEBRADOS AYER

LIGA NACIONAL

San Luis 16; Filadelfia 11.
Pittsburgh 16; New York 8.
Chicago 9; Brooklyn 5.
Cincinnati 1; Boston 0.

LIGA AMERICANA

Boston 6; Chicago 4.
New York 8; Cleveland 7.
San Luis 2; Filadelfia 1.
Detroit 3; Washington 1.

ESTADO DE LOS CLUBS

Clubs	N. Y.	Chi.	Pitts	Bos.	Brook	Cinci	S. L.	Fila.	Gan.	Ave.
N.Y.	—	0	2	1	1	1	0	5	10	625
Cgo.	0	—	2	0	2	3	3	3	13	619
Pitt.	1	2	—	1	0	3	4	0	11	611
Bos.	0	0	2	—	3	1	0	2	8	500
Bro.	3	0	0	2	—	0	4	0	9	500
Cin.	2	2	1	2	0	—	1	0	8	444
S.L.	0	4	0	0	0	2	—	1	7	368
Fila.	0	0	0	2	3	0	0	—	5	313
Pdos	6	8	7	8	9	10	12	11	71	

Clubs	Cle.	Fila.	Wash	Chi.	S. L.	N. Y.	Bos.	Det.	Gan.	Ave.
Cle.	—	0	0	0	3	1	3	5	12	667
Fila.	0	—	1	0	2	2	3	4	12	667
Was.	0	4	—	0	1	3	3	1	12	632
Cgo.	2	0	0	—	2	1	1	2	8	500
S.L.	0	1	2	3	—	0	0	3	9	474
N.Y.	1	0	1	3	0	—	2	0	7	412
Bos.	1	1	1	1	0	3	—	0	7	368
Det.	2	0	2	1	2	0	0	—	7	318
Pdos	6	6	7	8	10	10	12	15	74	

JUEGOS ANUNCIADOS PARA HOY

LIGA NACIONAL

Boston en Cincinnati.
Brooklyn en Chicago.
New York en Pittsburgh.
Filadelfia en San Luis.

LIGA AMERICANA

San Luis en Filadelfia.
Chicago en Boston.
Cleveland en New York.
Detroit en Washington.

EN LA LIGA DE TEXAS

Cuatro juegos se efectuaron ayer en el circuito de la Liga de Texas, y los resultados son los que van a continuación:

Wichita Falls le ganó al San Antonio propinándole una lechada, 4 x 0; Houston derrotó al Dallas, 4 x 1; Waco al Shreveport, 8 x 7 y el Beaumont al Fort Worth, 9 x 1.

LIGA SUR DEL ATLANTICO

Todos los juegos del circuito de la Liga del Sur del Atlántico fueron ganados por la diferencia de una carrera. He aquí los resultados:

Augusta le ganó al Asheville, 4 x 3; Macon al Greenville, 3 x 2 y Columbia al Charlotte, 8 x 7.

Oliver Lleva Bateando de Hits en 16 Desafios

Y sus batazos de ayer, bateados siempre que había hombres en bases, dieron el triunfo a los Boston Red Sox

BOSTON, mayo 7, (AP.) — Tom Oliver, player novato del Boston Red Sox, guió hoy a sus compañeros a una victoria sobre los White Sox de Chicago, al batear con mucha oportunidad cuando encontró hombres en las bases. La mayoría de éstos se embasaron por errores chicagoenses.

El score final del encuentro ufé de 6 por 4, habiendo logrado el Boston una temprana delantera sobre el pitcher McKain.

Oliver conectó cuatro hits, incluyendo un tubey. Este es el 16th juego en que batea de hit.

El score:

CHICAGO

	V.	C.	H.	O.	A.	E.
Cissell, 2b	4	2	1	1	2	0
Smith, ss	4	1	1	2	3	0
Shires, 1b	3	0	2	9	2	1
Jolley, rf	4	1	2	2	1	0
Watwood, cf	4	0	2	3	0	1
Harris, lf	3	0	0	2	0	0
Metzler, lf	1	0	0	1	0	0
Kamm, 3b	4	0	1	1	1	0
Autry, c	1	0	0	2	0	1
Riddle, c	2	0	1	1	0	0
Clancy (1)	1	0	0	0	0	0
McKain (1)	1	0	1	0	0	0
Blankenship, p	2	0	1	0	1	0
Henry, p	0	0	0	0	0	0
Moore (2)	1	0	0	0	0	0
Totales	35	4	12	24	10	3

(1) Bateó por Riddle en el 9o.
(2) Bateó por Henry en el 9o.

BOSTON

	V.	C.	H.	O.	A.	E.
Oliver, cf	5	2	4	4	1	0
Reeves, 3b	2	1	1	3	2	0
Webb, rf	4	0	2	3	0	0
Cicero, rf	1	0	0	0	0	0
Scarritt, lf	3	1	1	2	0	0
Regan, 2b	4	1	2	5	2	1
Todt, 1b	4	0	0	6	0	0
Rhyne, ss	4	0	1	3	5	1
Heving, c	4	0	0	1	0	0
Lisenbee, p	2	1	0	0	3	0
Totales	33	6	11	27	13	2

CHICAGO . . . 200 010 010—4
BOSTON . . . 112 110 00x—6

Empujaron las carreras: Shires 2; Reeves; Regan; Todt; Rhyne.
Two base hits: Jolley; Kamm; McKain; Oliver.
Three base hits: Reeves.
Sacrifices: Shires; Reeves; Scarritt Lisenbee.
Double plays: Smith a Shires; Reeves a Todt; Rhyhe a Reeves a Todt.
Quedados en bases: Chicago 6; Boston 10.
Bases por bolas: McKain 2; Blankenship 1.
Struckouts: McKain 1.
Hits: McKain 6 en 2 innings; Blankenship 5 en 5 1-3; Henry cero en 2-3.
Dead ball: Blankenship a Reeves; Lisenbee a Cissell.
Pitcher perdedor: McKain.
Umpires: McGowan; Connolly y Van Graflan.
Tiempo: 1.55.

Bennie Frey Dejó a los Braves en Tres Hits y sin Carrera

Esta misma hazaña la hizo el novato lanzador contra el team de los Cubs

CINCINNATI, mayo 7, (AP.) — Bennie Frey, lanzador novato de los Reds, dejó al Boston Braves en seis hits y logró vencerlos en el encuentro de hoy, con score de 1 por cero pujaron la única carrera en el último inning del game. Dobles de Bob Meusel y Kelly em-

Esta es la tercera victoria que obtiene Frey en la temporada, no habiendo sido derrotado todavía. Ahora lleva 17 innings sin permitir carreras, pues recientemente contuvo a los Cubs y les ganó con otro score de 1 x 0. Cantwell, que pitcheó por los visitantes, se portó bien hasta el último inning en que permitió esos dos tubeyes consecutivos.

El score:

BOSTON

	V.	C.	H.	O.	A.	E.
Welsh, cf	4	0	0	4	0	0
Maranville, ss	4	0	0	1	3	0
Richbourg, rf	4	0	1	3	0	0
Robertson, 3b	3	0	0	0	2	0
Moore, lf	3	0	0	1	0	0
Neun, 1b	2	0	1	9	1	0
Maguire, 2b	3	0	0	2	3	0
Spohrer, c	3	0	1	3	0	0
Cantwell, p	3	0	0	2	2	0
Totales	29	0	3	25	11	0

Nota.—Sólo aparecen 25 outs porque la carrera decisiva se hizo con un out.

CINCINNATI

	V.	C.	H.	O.	A.	E.
Callaghan, cf	4	0	3	2	0	0
Critz, 2b	4	0	0	0	6	0
Walker, rf	4	0	2	0	0	0
Meusel, lf	4	1	1	1	0	0
Kelly, 1b	4	0	1	14	3	0
Stripp, 3b	2	0	1	2	1	0
Ford, ss	3	0	0	5	3	0
Gooch, c	3	0	0	1	0	0
Frey, p	3	0	0	2	6	0
Totales	31	1	8	27	19	0

BOSTON . . . 000 000 000—0
CINCINNATI . . . 000 000 001—1

Empujaron las carreras: Kelly 1.
Two base hits: Meusel; Kelly.
Bases robadas: Neun; Moore.
Sacrifices: Robertson.
Double plays: Cantwell a Neun Maranville, Maguire a Neun.
Quedados en bases: Boston 4; Cincinnati 6.
Bases por bolas: Cantwell 1; Frey 1
Struck outs: Frey 1; Cantwell 2.
Umpires: Reardon; McGrew y Moran.
Tiempo: 1.24.

10 DE LOS MEJORES PUR SANGS DE TRES AÑOS EN LA JUSTA DEL PREAKNESS

México designó los tennistas que jugarán con los norteamericanos

BALTIMORE, Mayo 7.—(AP).— Sin haberse publicado la lista de los probables contendientes, los expertos en cuestión de caballos aseguraban esta noche que diez de los mejores ejemplares de tres años del país figurarán en el field que irá al post el próximo viernes para discutir el premio de 50,000 pesos que se ofrece al ganador del Preakness

En 1928 la carrera se efectuó con 18 competidores, habiendo sido este el mayor número de equinos que se recuerda inscripto en un Preakness. El año pasado compitieron solamente 11.

Teléfonos y Caribes Esta Tarde a las 3

Universidad y Teléfonos medirán una vez más sus cualidades excepcionales en el encuentro de base ball, hoy, jueves 8. La demanda de localidades para presenciar tan interesante fiesta del rey de los deportes, es una prueba evidente del gran entusiasmo que existe entre nuestra juventud para presenciar dicho juego, destinándose la recaudación de este día a engrosar los fondos para erigir un monumento en Mantua al Soldado Invasor. Las puertas de los terrenos del Vedado Tennis Club abrirán a las 2 y media, dando comienzo el match a las 3 en punto. La banda municipal asistirá amenizando dicha fiesta.

Earl Whitehill no Permitió Nada más que Hits Aislados

Y los Senadores sólo pudieron hacerle una carrera, perdiendo el desafío

WASHINGTON, mayo 7, (AP.) — Earl Whitehill, pitcheando por el Detroit, dejó a los Senadores en seis hits aislados, proporcionando a su club la segunda victoria en el tercer encuentro que han celebrado. El score fué de 3 x 1.

Bud Hadley pitcheó con bastante acierto por el Wáshington en las tres primeras entradas, pero fué sustituído por Duke en el tercero y éste por Thomas en el séptimo. Sólo dos extra bases se dieron en el juego.

DETROIT

	V.	C.	H.	O.	A.	E.
Funk, cf	4	0	1	1	0	0
Gehringer, 2b	4	1	1	4	4	0
McManus, 3b	3	0	2	0	2	0
Alexander, 1b	5	0	0	9	0	0
Fothergill, lf	4	1	2	1	0	0
Johnson, rf	3	0	0	5	0	0
Rogell, ss	2	1	1	1	2	0
Rensa, c	3	0	1	5	0	0
Whitehill, p	4	0	0	1	1	0
Totales	32	3	8	27	9	0

WASHINGTON

	V.	C.	H.	O.	A.	E.
Loepp, cf	3	0	1	3	0	0
E. Rice, rf	4	1	1	2	0	0
Goslin, lf	3	0	0	3	0	0
Myer, 2b	4	0	2	2	4	0
Cronin, ss	3	0	0	1	5	0
Judge, 1b	4	0	1	7	1	0
Bluege, 3b	3	0	1	0	0	0
Ruel, c	2	0	0	8	0	0
Hadley, p	1	0	0	0	0	0
Burke, p	1	0	0	1	0	0
Spencer, c	0	0	0	0	0	0
Thomas p	0	0	0	0	0	0
Barrett (1)	1	0	0	0	0	0
Totales	29	1	6	27	10	0

(1) Bateó por Ruel en el 7o.

DETROIT . . . 011 100 000—3
WASHINGTON . . . 000 100 000—1

Empujaron las carreras: Rensa; Alexander; Funk; Myer.
Two base hits: Rogell; Bluege.
Bases robadas: Fothergill; Rogell; Johnson.
Sacrifices: Rensa; Goslin; Cronin.
Double plays: Cronin a Myer a Judge 2; Gehringer a Whitehill.
Quedados en bases: Washington 5; Detroit 10.
Bases por bolas: Whitehill 2; Hadley 1; Burke 3; Thomas 1.
Struck outs: Whitehill 3; Hadley 4; Burke 4.

Los Jonroneros

He aquí los players que ayer batearon jonrones:

Bissonette, Robins	2
Wright, Robins	1
Ruth, Yankees	1
Chapman, Yankees	1
O'Farrell, Giants	1
Brame, Pirates	1
Hale, Browns	1
Heathcote, Cubs	1
Watkins, Cardinals	1
Hafey, Cardinals	1
Thompson, Phillies	1
Sigman, Phillies	1
Hurst, Phillies	1
LOS LEADERS	
Jackson, Giants	5
Klein, Phillies	5
Simmons, Athletics	5
Terry, Giants	5
Herman, Robins	5
Bissonette, Robins	5
Wilson, Cubs	5
TOTAL POR LIGAS	
Nacional	71
Americana	71
Gran Total	164

Por la Copa Davis

CIUDAD MEXICO, mayo 7, (AP.)— La Federación Mexicana de Tennis anunció hoy el nombre de los cuatro tennistas que competirán el próximo día 22 contra los representantes de los Estados Unidos en los juegos de la Copa Davis.

Ricardo Tapia e Ignacio de la Borbolla jugarán en los matches de singles, en tanto que Manuel Llano y Alfonso Unda actuarán en los dobles.

México se enfrentará con los americanos en los courts de Wáshington. Se su pone que los Estados Unidos derroten fácilmente al Canadá en los juegos que tienen señalados para este mes.

También Quintanita Tiene Lastimada su Mano Derecha Ahora

Chocolate no pudo hacer acto de presencia ayer en el gimnasio como se esperaba

NUEVA YORK, mayo 7 (A. P.) — Las manos de los boxers de la cuadra de Pincho Gutiérrez continúan amenazando detener los triunfos cubanos. Anoche, Quintanita por poco pierde la decisión en su pelea con Georgie Unison.

Hoy vimos la mano derecha de Quintanita, y parece estar algo lesionada. Co un soberbio gancho izquierdo el cubanito tira a su adversario anoche hasta el conteo de seis, pero luego Unison pudo escapar la izquierda y Quintanita nada podía hacer con su derecha debido a las lesiones que en ella tiene. Gracias a su superior habilidad, Quintanita recibió el veredicto.

Pincho, seguramente tendrá que ordenar a este joven que descanse hasta que su derecha esté en condiciones.

La mano de Chocolate continúa molestándole y hoy no pudo hacer su entrenaje en el gimnasio donde se le esperaba.

En cambio tuvieron a Mateo Osa, que dió una soberbia exhibición en cinco asaltos que trabajó. Tres con Andrés Castaños y dos con Normando Tomasulo. Cuando Osa comenzó a trabajar con Tomasulo, el argentino podía alcanzarlo fácilmente, pero ya el motricoarra ha aprendido a defenderse de los ganchos izquierdos y de los jabs, y Tomasulo no lo encuentra con facilidad.

Mateo ha comprado un par de guantes de tamaño más grande que el general. Pesan veinte onzas y están bien guarnecidos. En esa forma no aplica el castigo a sus compañeros que éstos tenían que recibir anteriormente.

—Esto s muchachos me están enseñando—dice Mateo—y es preciso llevarlos con consideración. Con estos nuevos guantes los golpes no les duelen tanto y al mismo tiempo me sirven para darme resistencia porque como pesan tanto se me cansan las manos y así puedo prepararme mejor para peleas largas. Al mismo tiempo con los guantes grandes puedo poner toda mi fuerza en la pegada en vez de recortar los golpes, como tenía que hacer antes.

FUE UNA FIESTA DE BATEADORES ENTRE SAN LUIS Y PHILA

Un Jonrón de Hale dió el Triunfo al Team de los Browns

Earshaw pitcheó por los Atléticos y perdió aunque sólo le dieron tres hits

FILADELFIA, mayo 7 (A. P.) —Un home run de Sammy Hale, con Lu Blue en base, en el tercer inning, mientras Walter Stewart se encargaba de contener a los hitters enemigos con un magnífico control, proporcionó hoy una victoria de dos por una a los Browns de St. Louis en el desafío que celebraron con los Atléticos de Filadelfia.

En el duelo de pitchers entablado entre Stewart y George Earnshaw, el zurdo de los Browns logró la ventaja gracias a ese cuadrangular de Hale, que jugó el año pasado con los Atléticos. Esta derrota detuvo la cadena de victorias de los Atléticos, que se extendía a seis games.

Earnshaw tuvo bastante mala suerte, por que permitió solamente tres hits y tuvo la desgracia de que uno de ellos fuese el home run de Hale que le arrebató el triunfo.

Los Atléticos anotaron su única carrera por tubey de Schang, error de Blue en el fly de Simmons y sacrifice fly de Foxx al center.

SAN LUIS

	V.	C.	H.	O.	A.	E.
Blue, 1b	2	1	0	8	0	1
Hale, 3b	4	1	1	0	3	0
Manush, lf	4	0	0	2	0	0
Kress, ss	4	0	0	1	2	0
Schulte, cf	3	0	0	1	0	0
McNeely, cf	0	0	0	1	0	0
Melillo, 2b	3	0	0	3	1	0
Badgro, rf	2	0	0	2	0	0
Ferrell, c	2	0	0	9	0	0
Stewart, p	3	0	2	0	0	0
Totales	28	2	3	27	6	1

FILADELFIA

	V.	C.	H.	O.	A.	E.
Bishop, 2b	4	0	0	0	2	0
Haas, cf	3	0	1	6	0	0
Schang, c	3	1	1	4	2	0
Simmons lf	4	0	1	0	0	0
Foxx, 1b	2	0	0	10	2	0
Miller, rf	4	0	0	2	0	0
Dykes, 3b	2	0	0	1	0	0
Williams (1)	1	0	0	0	0	0
Boley, ss	4	0	1	2	2	0
Earnshaw, p	4	0	2	2	4	0
Totales	31	1	6	27	12	0

(1) Bateó por Dykes en el 9o.

SAN LUIS . . 002 000 000—2
FILADELFIA . . 000 001 000—1

Empujadores de carreras: Hale 2; Miller.
Two base hits: Haas; Schang.
Three base hits: Simmons.
Home run: Hale.
Base robada: Blue.
Sacrifices: Foxx 2.
Doublep lays: Hale; Melillo y Blue.
Quedados en bases: San Luis 2; Filadelfia 8.
Bases por bolas: Stewart 3; Earnshaw 3.
Umpires: Guthrie; Hildebrand y Ormsby.

Ambos teams dieron la friolera de 35 hits, venciendo los Cardenales 16x11

ST. LUIS, mayo 7 (A. P.) — Cardenales y Phillies sostuvieron hoy una larga batalla de batazos, habiendo conectado 35 hits en el curso de la lucha, incluyendo cinco jonrones, once dobles y tres triples. Al final, los Cardenales lograron el veredicto del game, 16 por 11.

Un rally de nueve carreras en el quinto inning, en el cual ligaron seis hits, entre ellos un home run de Chick Hafey, fué la base del triunfo Cardenal, cuyos players batearon libremente a cinco lanzadores del Filadelfia. Grover Alexander fué uno de los más castigados y por ello recibió el crédito de la derrota.

A más de Hafey, Thompson, Sigman y Hurst batearon de home run.

FILADELFIA

	V.	C.	H.	O.	A.	E.
Thompson, 2b	4	2	2	2	3	0
O-Doul, lf	5	3	5	4	0	0
Klein, rf	6	2	2	1	0	1
Whitney, 3b	4	1	2	2	2	0
Hurst, 1b	5	1	3	7	1	0
Sigman, cf	4	1	1	2	0	0
Thevenow, ss	5	0	0	3	5	1
McCurdy, c	4	1	1	3	0	0
Koupal, p	3	0	0	0	0	0
Alexander, p	0	0	0	0	0	0
Milligan, p	0	0	0	0	0	0
Willoughby, p	0	0	0	0	0	0
Smythe, p	0	0	0	0	0	0
Williams (1)	1	0	1	0	0	0
Totales	42	11	17	24	11	2

(1) Bateó por Willoughby en el 7o.

SAN LUIS

	V.	C.	H.	O.	A.	E.
Douthit, cf	4	0	0	4	0	0
Adams, 3b	6	2	2	0	2	0
Frisch, 2b	5	2	2	0	2	0
Watkins, 1b	3	5	2	10	0	0
Hafey, lf	5	2	3	3	0	1
Fisher, rf	5	2	2	2	0	0
Mancuso, c	4	1	2	5	0	0
Gelbert, ss	4	1	2	3	4	1
Haines, p	1	0	0	0	2	0
Sherdel, p	0	0	0	0	0	0
Lindsey, p	3	1	3	0	0	0
Orsatti (2)	0	0	0	0	0	0
Totales	40	16	18	27	10	2

(2) Bateó por Sherdel en el 4o.

FILADELFIA . . 302 200 220—11
SAN LUIS . . 010 390 30x—16

Empujaron las carreras: O-Doul; Klein; Hurst 4; Watkins 3; Thompson 2; Whitney; Fisher 2; Mancuso 2 Douthit; Hafey 5; Lindsey; Adams; Sigman.
Two base hits: Thompson; Hurst 2 O-Doul 3; Hafey; Fisher; Lindsey; Adams; Frisch.
Three base hits: Watkins; Hafey; Fisher.
Home runs: Watkins; Thompson; Hafey; Sigman; Hurst.
Bases robadas: Sigman; Whitney.
Sacrifices: Douthit; Thompson; Whitney
Double plays: Haines a Gelbert a Watkins; Thompson a Thevenow a Hurst.
Quedados en bases: Filadelfia 10; San Luis 8.
Bases por bolas: Koupal 2; Lindsey 2.
Struck outs: Koupal 1; Haines 1; Sherdel 1; Lindsey 2.
Hits: Koupal 7 en 4 innings; Smythe 6 en 2; Alexander 3 en 1-3; Haines 9 en 3; Milligan 0 en 1-3; Sherdel 1 en 1; Willoughby 2 en 1 1-3; Lindsey 7 en 5.
Dead ball: Koupal a Watkins.
Wild pitch: Haines.
Pitcher ganador: Lindsey.
Pitcher derrotado: Alexander.
Umpires: Quigley y Jorda.
Tiempo: 2.26.

ARAMIS DEL PINO PRESENTA EN ARENA POLAR BUEN PROGRAMA

Se celebrará esta noche, pues ayer lo impidió la lluvia

La fuerte lluvia caída en horas de la tarde impidió la celebración por la noche del magnífico programa de semiprofesionales que tenía anunciado Aramís del Pino en la Arena Polar. Esta noche, si es que no vuelve a caer agua, se efectuará y los fanáticos tendrán oportunidad de pasar un "good time" frente al ring de la flamante arena de Zulueta y Dragones

No se olvide que el match estelar está a cargo de Diego Pajón y Toribio Ferro, dos fuertes peleadores que mucho se harán aplaudir. Otro bout a seis rounds será el semifinal entre Joaquín Jorge, el ídolo del Cerro, con José Serapia. El programa consta de seis matchés donde aparece la flor y nata de los semiprofesionales. A base de 50 centavos gradas y un "bolo" sillas de ring.

LA LABOR DE OSCAR Y JOSEITO RODRIGUEZ EN LA LIGA DEL ESTE

NUEVA YORK, mayo 7 (A. P.) — Oscar Rodríguez, no pudo batear de hit en el encuentro celebrado esta tarde entre el Allentown y el Springfield, y cuyo triunfo fué para los últimos con score de 11 por 2. Oscar fué tres veces al bate, pero en ningún momento pudo sacar la pelota del cuadro. Dió dos rollings al short y un fly a la primera. Al campo realizó cuatro outs y tuvo dos asistencias.

En New Haven, el equipo local, venció al Pittsfield con score de 14 por 11, habiendo logrado Joseito Rodríguez, primera base de los visitantes, un hit en cuatro viajes al plate. Al campo no cometió errores en 12 lances.

M.E.C.D. 2016

El cambio de alimentos y de clima es el peor peligro que un viaje entraña, y por muchos años la mejor salvaguardia ha sido este laxante agradable e inofensivo.
"SAL DE FRUTA" ENO
Marca de ENO'S "FRUIT SALT" Fábrica

MAX CAREY SUSPENDIDO TRES DIAS

CON VERDADERA ANSIEDAD ESPERAN AL PITCHER CHARLES RUFFING LAS HUESTES DE LOS NEW YORK YANKEES

Este lanzador fué adquirido en un cambio que se hizo con Cedric Durst, quien se ha convertido en outfielder de los Red Sox.—Los Yankees pagarán $15,000 cuando gane cinco juegos

NEW YORK, MAYO 7. (A.P)—Los New York Yankees, desde el manager Bob Shawkey hasta el carga bates del equipo, están esperando con verdadera ansiedad la llegada del pitcher Charles Ruffin, de los Boston Red Sox, que fué adquirido el martes por la tarde en un cambio que convirtió a Cedric Durst en outfielder de los Red Sox.

Todo el team, falto actualmente de pitchers, está perfectamente convencido de que Buffing ha de ser una ayuda grande para el staff, y lo mismo opinan los expertos los cuales no han querido tragar el anuncio hecho por Ed. Barrow de que la transacción no envolvió dinero alguno. Opinan los peritos que los Yankees tendrán que pagar 15. 000 pesos al Boston tan pronto Ruffing alcance en quinta victoria con el nuevo team.

Según se ha sabido por los libros de records, Ruffing tuvo su mejor temporada en 1927, pero todo el mundo asegura que tiene muy buenas condiciones, y se espera que defendido por un conjunto poderoso como el de los Yankees, dnde abundan grandemente ls bateadores y los filders, obtenga más e 15 victorias en la season. Actualmente, trabajando con una novena débil como el Boston, Ruffing sostiene un promedio de una victoria por cada tres desafíos que pitchea.

Bob Shawkey según se ha sabido, hoy no piensa utilizarlo por ahora. Le dará tres semanas de descanso a fin de que pierda las 20 libras de sobre peso que tiene en la actualidad Charles, además no es pitcher que gusta trabajar cuando el tiempo es inestable. El prefiere grandemente la temperatura normal y pitchea sus mejores juegos cuando hace mucho calor.

Tanto Shawkey que ha terminado una transacción que Huggins inició el año pasado, como el Bambino, están encantados con Ruffing. El famoso monarca de los home runs dijo hoy:

«Me gusta mucho ese muchacho. Tiene buena velocidad, magníficas cur vas y jamás se da por vencido. Yo creo que ha de triunfar con los Yankees».

La idea de Shawkey es combinar su staff de regulares con Ruffing, Pigras; Henry Johnson, Vernon Gómez y Tom Zachary, quedando todos los demás, incluso Herb Pennock, Wells, Sherid y Hoyt para los casos de emergencia hasta que recuperen el perdido control.

Muchos Comentarios Sobre la Pelea del Vasco con Haymann

Se ha hecho una invitación a todas las tripulaciones de los barcos de guerra

NEW YORK, Mayo 7. (A.P.)—El Club Olympia ha invitado a las tripulaciones de los barcos de guerra surtos en la bahía para que asistan a la pelea del sábado entre Mateo Osá y el doctor Ludvig Haymann.

Maseo ha visitado varios de los acorazados y son muchos los marinos del Tío Samuel que han expresado sus deseos de ver al joven de la boina vasca en acción.

Haymann ha tenido algunas peleas en Estados Unidos después que fué derrotado por Tuffy Griffith y reina cierta incertidumbre por saber en que asalto volteará Mateo al aleman,, yaque esto sería indicio de la superiodidad de pegada de Mateo sobre la e Griffein.

Hay muchos que se inclinan a creer que dada la falta de experiencia del español, Haymann le durará más tiempo que le duró a Criffith, pero los admiradores del motricoarra esperan ver al alemán seguir la misma ruta de Colvert, Townsend y Middleton.

Por otro lado recuerdan muchos que el alemán le duró a Paulino Uzcudun nueve asaltos y que aunque Mateo es mucho más poderoso y de malor pnch que Paulino, en cambio le falta la experiencia que tenía su compatriota cuando peleó con Haymann. Por otro lado el alemán ha progresado mucho desde entonces. Desde que llegó a Estados Unidos ha estado aprendiendo el viril arte y son muchos, especialmente los alemanes que creen que Haymann podrá ganarle la decisión al español.

Mateo no ha sido derribado nunca y sería interesante ver si le es posible recibir impunemente los tresmendos golpes que el doctor descarga.

Tales incertidumbres esta pelea del sábado en el Olympia en extremo interesante.

Al Cumplir 32 Años Tom Zachary Venció a los Boys de Peck

Babe Ruth disparó su cuarto jonrón de la temporada en un rally en el cuarto

N. YORK, mayo 7, (AP.) — Los New York Yankees se desquitaron hoy de la derrota sufrida ayer a mano del Cleveland Indians, derrotándolos con el mismo score que le vió perder el martes. La trouppe de Bob Shawkey conectó 12 hits a cuatro pitchers de Pecy y obtuco una anotación favorable de 8 por 7.

Un rally de cinco carreras en el cuarto inning, en el que Babe Ruth conectó su cuarto home run de la temporada, dió a los Yankees una delantera que no volvieron a perder en el resto del game. Miller se encontraba en el box cuando el Bambino envió la bola hacia las gradas.

Benny Champman, nueva tercera base, disparó también otro cuadrangular.

El score:

CLEVELAND

	V.	C.	H.	O.	A.	E.
Morgan, 1b	5	0	2	11	1	0
Burnett, 3b	4	0	0	0	2	0
Averill, cf	5	0	0	4	0	0
Hodapp, 2b	4	3	2	3	7	0
Jamieson, lf	5	2	3	1	0	0
Seeds, rf	3	0	0	2	0	0
L. Sewell, c	3	1	2	1	0	0
Goldman, ss	3	1	0	1	2	0
Jablonowski, p	1	1	0	0	0	0
Miller, p	1	0	0	0	2	0
Ferrell (1)	0	0	0	0	0	0
Shaute, p	0	0	0	0	0	0
Fonseca (2)	0	0	0	0	0	0
Holloway, p (3)	0	0	0	1	0	0
Totales	34	7	9	24	14	0

(1) Bateó por Miller en el 7o.
(2) Bateó por Shaute en el 8o.
(3) Bateó por Fonseca en el 8o.

NEW YORK

	V.	C.	H.	O.	A.	E.
Combs, cf	5	1	1	3	0	1
Koenig, ss	3	0	0	0	7	0
Ruth, rf	4	2	3	1	0	0
Gehrig, 1b	2	0	1	10	0	0
Reese, 2b	1	0	1	2	2	0
Lazzeri, 2b y 1b	4	0	1	4	1	0
Byrd, lf	4	1	2	3	0	0
Chapman, 3b	3	3	1	2	3	1
Dickey, c	1	0	0	0	0	0
Hargrave, c	3	0	1	2	0	0
Zachary, p	3	1	1	0	4	0
Sherid, p	1	0	0	0	0	0
Totales	34	8	12	27	17	2

HERSHEY SPORT CLUB Y HNOS. MARISTAS JUGARAN EL DOMINGO EN ALMENDARES P.

Ambas novenas parecen listas para ofrecer un buen game.—En Ariguanabo Park habrá otro juego de importancia.—Boxeo amateur en el Palatino.—R. de Armas y W. Othon: al ring

Otros dos magníficos encuentros de base ball amateur se celebrarán el próximo domingo, en los terrenos de Almendares Park, en opción al campeonato inter clubs organizado por la Liga Intersocial.

PRIMER JUEGO

En el primer turno del programa anunciado se enfrentarán los muchachos del Hersey Sport Club con los Hermanos Maristas, los cuales practicaron ayer en un deseo grande de acabar con la racha de victorias que han venido acumulando sus adversarios.

SEGUNDO ENCUENTRO

En el segundo turno competirán los chicos de la Academia Morales con el Seguros, esperándose por todos un reñido match.

Los Seguristas lucirán con toda seguridad en mejor forma que el día inaugural, y la Academia Morales, que presentará nuevos players, estará en disposición de rendir una eficiente labor.

Por la Academia Morales pitcheará probablemente Blanco, que se encuentra actualmente en magnífica forma. El primer match comenzará a la una y media en punto.

EN SAN ANTONIO

En los terrenos de Ariguanabo Park se enfrentarán el mismo domingo los chicos del Club Deportivo Palatino con el formidable conjunto del Círculo Artesanos.

Este choque resultará con toda seguridad de gran valor, ya que ambos equipos se encuentran muy equilibrados en sus fuerzas. El game comenzará a las dos y media.

EN EL PALATINO

El propio domingo por la noche, en el ring del Club Deportivo Palatino, continuará el campeonato de boxeo amateur que están celebrando los atletas de esa entidad con los coleopteros del Centro Dependientes.

Un magnífico programa de peleas ha sido combinado por José Catá y J. Bustaque para ese día por cuyo motivo esperamos otro lleno de lidia Grande en el home de los palatinenses.

En el bout principal de la noche contenderá con toda seguridad el popular feather weight del Palatino, el espectacular William Othon, a quien se conoce desde hace tiempo en las filas aficionadas por el pseudónimo de «El Inglesito».

William, con esa limpieza característica en él, y muy mejorado por los conocimientos que ha adquirido últimamente, luce en la actualidad el mejor feather weight de las filas amateurs, y no dudamos de que el domingo lo demostrará a todos los fanáticos, a pesar de que en la pelea que tiene anunciada, se verá frente a un peleador bastante peligroso. Crise Pérez, del Dependientes, que estará en disposición de ofrecerle una reñida batalla en el ring. William es el favorito de todos para ganar, pero es indudable que encontrará un hueso duro de roer en el candidato de Lalo Domínguez.

RODOLFO DE ARMAS

En otra de las peleas de importancia que se ofrecerán esa noche subirá al ring otro muchacho que está llamado a brillar mucho en las liders del ring. Nos referimos al eficiente Rodolfo de Armas, el excelente pugil del Centro Dependientes que se batirá con Arturo Valdés, del Palatino, en un bout a cuadro rounds.

Rodolfo se encuentra actualmente en la mejor forma de su vida, y tenemos la seguridad de que ha de ofrecer una gran exhibición a todos los que concurran al Palatino, que sin duda alguna, se contarán por legiones.

El resto del programa lo daremos en la semana.

LEA LOS ANUNCIOS CLASIFICADOS DEL "DIARIO" NO LE PESARA.

Por Primera vez el Pittsburgh le Ganó Este año al N. York

Los Bucaneros le propinaron quince hits a cuatro lanzadores de John McGraw

PITTSSBURGH, mayo 7. (AP.) — Los Piratas ganaron hoy su primer encuentro del año a los Gigantes, conectándole 15 hits a cuatro pitchers de McGraw. El score final del game fué de 16 por 8.

Los Gigantes batearon más que los Piratas, pero los muchachos de Ens supieron disparar sus hits con mayor oportunidad. Roy Parmalee empezó el juego por los Gigantes y fué víctima de un rally de seis carreras en el primer inning que jugó un papel de mucha importancia en el triunfo de los Piratas.

El score:

NEW YORK

	V.	C.	H.	O.	A.	E.
Leach, lf	5	0	1	2	0	0
Lindstrom, 3b	5	1	3	1	5	1
Terry, 1b	4	0	2	9	0	0
Ott, rf	5	0	1	3	0	1
Crawford, 2b	5	2	2	4	1	0
Jackson, ss	5	2	2	1	3	1
Reese, cf	5	1	3	3	0	0
O-Farrell, c	4	1	2	0	3	0
Parmelee, p	0	0	0	0	0	0
Benton, p	1	0	0	1	0	0
Healey (1)	1	0	0	0	0	0
Lucas, p	0	0	0	0	0	0
Judd, p	2	1	0	0	2	0
Hogan (2)	1	0	0	0	0	0
Totales	43	8	16	24	14	3

(1) Bateó por Benton en el 4o.
(2) Bateó por Judd en el 9o.

PITTSBURGH

	V.	C.	H.	O.	A.	E.
Brickell, lf	5	2	2	6	0	0
Grantham, 2b	5	2	2	2	3	0
F. Waner, rf	5	2	2	3	0	0
Comorosky, cf	5	3	3	3	0	0
Suhr, 1b	3	3	3	8	0	0
Traynor, 3b	2	2	0	0	1	0
Bartell, ss	3	1	1	1	1	1
Hemsley, c	5	0	1	4	0	0
Brame, p	3	1	1	0	0	0
Swetonic, p	2	0	0	0	1	0
Totales	38	16	15	27	6	1

NEW YORK . . 010 430 000— 8
PITTSBURGH . . 612 330 10x—16

Empujaron las carreras: Comorosky 2; Suhr 4; Bartell ; Hemsley 3; O-Farrell 4; Grantham; F. Waner; Terry; Brame 2; Judd; Lindstrom 2; Traynor.

Two base hits: Hemsley; Grantham; Suhr; P. Waner; Jackson; Terry; Comorosky 2; Crawford.

Three base hit: Suhr.

Home runs: O-Farrell; Brame.

Bases robadas: P. Waner; Brickell.

Sacrifice: Bartell.

Double play: Grantham y Suhr.

Quedados en bases: New York 11; Pittsburgh 7.

Bases por bolas: Parmelee 2; Benton 2; Lucas 2; Brame 1; Swetonic 1; Judd 2.

Struck outs: Brame 1; Swetonic 1.

Hits: Parmelee 4 en 1.3 innings; Benton 5 en 2 2-3 innings; Lucas 1 en 1 inning; Judd 5 en 4 innings; Brame 13 en 4 2-3 innings; Swewtonic 3 en 4 1-3 inning.

Dead ball: Brame a Leach.

Wild pitch: Benton.

Passed ball: O-Farrell.

Pitcher ganador: Brame.

Pitcher derrotado: Parmelle.

Umpires: Pfirman; Klem y Donohue.

Tiempo: 2.21.

Max Carey ha Sido Suspendido 3 Días por Mr. J. Heydler

El coach de los Piratas desobedeció una orden dada por el umpire Donohue

PITTSBURGH, Mayo 7.—(AP). Max Carey, coach de los Piratas y ex-outfielder regular del team, ha sido suspendido hoy por tres días por el presidente de la Liga Nacional, Mr. John Heydler, como un resultado a una controversia que tuvo dicho player en el juego celebrado ayer en los terrenos de Forbes Field.

Al parecer, Carey se negó a obedecer una orden del umpire Donohue, quien le mandó que saliera del terreno por haber usado un lenguaje demasiado fuerte cuando un conteo equivocado privó al pitcher de los Piratas de un struck out sobre un hitter del New York.

Donohue declaró al presidente Heydler que Carey lo había estado mortificando todo el tiempo y que había oído claramente su voz al escuchar distintos insultos que le dirigieron. Carey aseguró que no había dicho media palabra y varios players corroboraron su afirmación.

Felipe Campolo irá a ver el Bout de K. O. Christner y Pat

Y de paso firmará los papeles para la pelea de Victorio con el vencedor

NEW YORK, Mayo 7.—(AP).—El lunes saldrá Felipe Campolo para Boston con el fin de ver la pelea entre K. O. Christner y Pat Mc Carthy, que se llevará a cabo el martes en dicha ciudad. Felipe va propuesto a firmar los papeles para la pelea de Victorio en Boston el 27 de este mes, con el ganador de la pelea del martes.

Primeramente se había dicho que Campolo pelearía el 27 con Ernie Schaaf, pero el bostoniano ha declarado que todavía no está preparado para combatir con un gigante de la categoría del argentino, y esto hizo creer que tal vez Campolo no encontraría contrincante en la Unión.

Por fin se decidió concertar un desafío entre Campolo y el ganador de la pelea K. O. Christner y Pat Mc Carthy.

Para el lungo no existe diferencia entre un peleador u otro

"Lo mismo me da Juan que Pedro" ha dicho el ongitudinario gaucho. "Mi aspiración era lidiarme con Schmeling o con Sharkey a quienes me atrevo asegurar desde ahora que podría batir sin dificultad, pero la suerte no ha estado conmigo y tomaré al que me presenten".

El lungo que es muy aficionado a la poesía se entretenía hoy leyendo los ritmos de su compañero y secretario, Alejandro Ghezzi, e cantor gaucho cuyos versos han sido premiados varias veces en juegos florales en la Argentina.

Por la tarde junto con Carlos Oldani, su sparring partner permanentemente, fué al gimnasio Pioneer durante dos horas.

CERRO LA TARDE CON EMPATE TRAGICO EN EL FRONTON HABANA-MADRID

Vallejo Mayor y Buendía Menor ganan el prólogo.—Sarmiento y Guesala se llevaron de callejón a Andrés y Labat.—Un final que se empata en 28.—Hoy: dos monumentales funciones

Concurren todos los de la serie del miércoles con todos los de las series fanáticas de toda la semana: concurren, aplauden, gritan y se juegan sus menudos bolos en la función de la tarde lo mismo que en la noche; dos llenos y dos funciones brillantes.

Contendieron el primero, diurno los blancos, Guezala menor y Velasco, contra los azules, Constante y José Mary. Buena la contra en doce tantos con empates en una, dos y tres. Y los azules, con una tanda de las que concurren y contienden acabaron con el partido y con los azules que quedan en 24. Y van ustedes bien. Boletos a $2-20. Boletos de la primera quiniela; de Constante a $7.60 y la de Constante con Guizasola menor, que pagaron con $62.00. Gran ovación.

En el segundo, gran estelar no floreció grandeza alguna, pues pasó, llegó y fuese y no hubo nada; fuese de calle sin decir ni adios como el viejo amor; ni un empate ni un terremoto ni una tragedia. Reinó la tranquilidad en Varsovia, aunque lo pelotearon bien los blancos Antonio y Buendia, y muy mal los azules Uria e Ibarlucea que llegaron a estacazo libre al tanto 15. Pusimos la cara larga. Boletos a $1.80. Boletos de la segunda quiniela; de Ozquila a $8.80 y la de Ozquila y de José Luis a $60.00. Otra ovación al sesentón.

Pelotearon el último de la tarde, los blancos, Emilio y José Luis, contra los azules, Ozquilla y Aspeitia. Pelotean bravamente dos decenas; las empatan en cuatro cinco, dieciseis, diecisiete y dieciocho. En la tercera dos briosas rachas y otro gran empate en 27. Y otro y el último en la trágica de 29. El caos. Lo ganan los azules.

Buen final. Boletos a $1.80.

Y como volvieron los fanáticos encantados volvieron a salir a la cancha, los peloteantes de la primero de la noche; los blancos, Vallejo Mayor y Buendia menor, contra los azules, Juan y Josechú. Gran peloteo; grandes tantos; pocos empates; pero colocados como los diamantes; uno e veinticinco y el otro en veintiseis. Y más nada. Lo ganaron los blancos y los azules llegaron a veintiocho. Por poquito hay títeres trágicos. Boletos a $1.80. Boletos de la primera quiniela; de Sarmiento a $3.00. Y combinada de Sarmiento y de Guillermo, pagando con $16.00.

No vayan ustedes a alarmarse creyendo que en el estelar nocturno hubo a mar y morena con todo y dinamita; ningún de eso; ni de lo otro; ni de nada; Un partidito bastante vulgarote, que se nos fué de calle avergonzado de su vulgaridad aunque, lo pelotearon los blancos, Sarmiento y Guesala, contra los azules, Andrés y Labat mayor, que aún andan comprando la contra por esos mundos de Dios. Pues que lo perdieron de calle y se quedaron en 19. Nada entre par de platos. Los blancos bien; pero sin contrarios. Boletos a $1.40.

Boletos de la segunda quiniela; de Sarmiento a $4.80 y la de Sarmiento y de Labat mayor a $24.00. Y allá van los del cierre a las doce y un poco más; los blancos, Pascau y Gil, contra los azules, Guillermo y Montes mayor. Que cerraron con broche de oro. Dos rachas buenas para empatar en 13. Siguen las firmas; iguales a 14 16 17 18 19 20 21 22 24 27 y 28. Y por milagro no floreció la trágica. Un gran cierre. Lo ganaron los azules. Boletos a $2.00.

Hoy dos funciones.

Programa oficial para la función del 8 de mayo. A las 8 y cuarto de la noche.

Primer partid a 30 tantos. Juan y Furquet, blancos contra Vallejo mayor y Buendia menor azules. A sacar ambos del cuadro 14 y medio.

Primera quiniela a 6 tantos. Ozquilla, Gil, José Luis, Pascau, Guillermo y Azpeitia.

Segundo partido a 30 tantos. Guillermo y José Luis blancos contra Pascau y Azpeitia azules. A sacar los primeros del cuadro 14 y los segundos del cuadro 14 y medio.

Segunda quiniela a 6 tantos. Gurquet, Gil, José Luis, Pascau Aspeitia y Guillermo.

Tercer partido a 30 tantos. Ozquila y Montes mayor blancos contra Emilio y Gil azules. A sacar los primeros del cuadro 14 y medio y los segundos del cuadro 14.

Programa oficial para la función del 8 de mayo de 1930. A las 3 de la tarde.

Primer partido a 30 tatos. Montes menor y José Mary blancos contra Constante y Velazco azules. A sacar los primeros del cuadro 10 y los segundos del cuadro 14 y medio.

Primera quiniela a 6 tantos. Ali, Velasco, Buendia menor, Vallejo mayor, Emilio y Montes mayor.

Segundo partido a 30 tantos. Guisasola y Gayarre blancos contra Uria e Ibarlucea azules. A sacar los primeros del cuadro 14 y medio y los segundos del cuadro 14.

Segunda quiniela a 6 tantos. Andrés, Guisasola, Ibarlucea Uria menor, Labat mayor y Guisasola.

Tercer partido a 30 tantos. Juan y Buendia menor blancos contra Ali y José Luis azules. A sacar los primeros del cuadro 14 y medio y los segundos del cuadro 14 y medio.

DE LA LIGA DEL SURESTE

Los resultados de los desafíos cebrados ayer miércoles en la Liga Sureste son los que se indican:

Montgomery derrotó al Jacksonville, 8 x 5; Tampa al Pensacola, 12 x 0 y Columbus al Selma, 4 x 2.

SUSCRIBASE AL Diario de la Marina

Indigestión, Biliosidad, Mal Aliento

Siempre que las comidas caen mal, producen indigestión, biliosidad y mal aliento. Eso viene de fermentaciones que entorpecen todo el aparato digestivo y si no se corrigen pueden dar lugar a dispepsia crónica y aún a males más graves. Para estas indisposiciones eche usted mano de las Píldoras de Brandreth.

Las Píldoras de Brandreth (puramente vegetales) son un remedio de probada eficacia para todas las edades para normalizar el régimen diario del cuerpo tan necesario para la buena salud. Limpian eficazmente los intestinos, regulan las secreciones biliares excesivas y ayudan al funcionamiento normal del estómago e hígado, purificando así la sangre y protegiendo la salud.

Píldoras de BRANDRETH

Pídalas en cualquier farmacia o droguería. Las legítimas vienen en cajitas ovalacas de lata dorada con la firma del Dr. Brandreth.

EN EL JAI-ALAI SE PELOTEARON DOS ENORMES DECENAS AYER NOCHE

En el estelar que ganaron Segundo y Eusebio.—Oscar y Berrondo quedaron en 23.—Fácil ganaron el primero Esquivel y Arrondo.—Los del final llegaron a 27 iguales.—Hoy: gran función

Oimos los últimos compases del elocuente y criollo danzón que previamente ejecuta muy magistralmente la orquesta de Papaito Torroella y comenzaba el son; el son de la pelota en su maravilloso marchar del frontis al rebote y del rebote al frontis; cruzándose unas veces hacia la arena dorada de la contracancha; otras a morir en el ángulo de la pared izquierda; otras de media pared a la pared izquierda abriéndose en el rebote a la cancha y de la cancha a la alambrada; siempre cruiente, silbante, rauda y magnífica; siempre llevando tras de sí las teteas, los cuerpos, los ojos y con todo el alma y el corazón; pues la pelota en cuanto emprende su viaje misterioso lo domina todo y todo lo cautiva.

Y cautivos como siempre asistimos al peloteo del prólogo de la elegante noche del miércoles, que disputaron los blancos Salazar y Escarza, contra los azules, Esquivel y Arrondo; partido que no nos convenció por lo desigual que salió; los azules bien salieron por delante y peloteándolo correctamente llegaron por delante a los paganos, pues los dos blancos bastante malitos siempre fueron por detrás y se quedaron en diecinueve. Abundó el colchoneo, el bastoneo; el saque largo y los remates en la arena. Boletos a $3.00.

Se llevó la primera sencilla: Millán. Boletos a $10.20.

Y la combinada: Millán y Mateo. Boletos a $22.00.

Y en cobrando los grullos correspondientes nos metimos con grullos y todo en el estelar que fué un estelar peloteado con muchas agallas y la mar de alma por los Blancos, Oscar y Berrondo y los azules Segundín y Eusebio. Partido que se inició a las diez y murió a las once y media. Salieron peloteando una docena de tantos de los que echan humo para empatar en una, dos, cuatro, cinco y seis; gran avance azul, que destronca y desconcierta a la pareja blanca; los azules en catorce y los blancos en seis; Contravance blanco tremebundo, pues aunque los azules juegan a la pelota mucho y bien Oscar y Berrondo buscan el empate de manera formidable, poniéndose en diecinueve por veintiuna y en 20 por 22; No lo lograron. Los dos azules con el amago no se descompusieron; otra vez volvieron al peloteo dominante y brutal para dejar a los azules en el tanto 23. Dos decenas formidables.

Se lleva la segunda sencilla; Segundo, pagando con $2.40 y la combinada Segundo y Oscar pagando con $12.00. Después de lo cual salieron los del partido final; los blancos, Millan y Paco y los azules, Aguiar y Aristondo. Y, lo que pachó pachó; dos decenas de absoluto dominio blanco, con ocho tantos de ventaja y un contravance de los azules, para un empate en 23 y otro en 25 de los que atruenan. En veintisiete se repite el acontecimiento y los ganan los dos azules. Millan llamaba a las estrellas. Boletos a $33.20.

HOY LA GRAN FUNCION POPULAR EN EL JAI-ALAI.

F. RIVERO

Programa oficial para la función del jueves 8 de mayo a las ocho y cuarto p. m.

Primer partido a 25 tantos: Román y Trecet menor, blancos, contra Morales y Solá, azules, a sacar ambos del cuadro 9 y medio.

Primera quiniela a 6 tantos: Morales Trecet menor, izárraga, Aguiar, Esquivel mayor y Arrondo.

Segundo partido a 30 tantos: Ferrer y Areitio, blancos, contra Taboada y Arriola, azules, a sacar ambos del cuadro 9 y medio.

Segunda quiniela a 6 tantos: Taboada, Segundo, Ferrer, Areitio, Arriola y Oscar.

Tercer partido a 30 tantos: Arana y Mateo, blancos, contra Ochoa y Cazalis III, azules, a sacar ambos del cuadro 9 y medio.

CONQUISTO DIOLITE LA GRAN CARRERA DE DOS MIL GUINEAS

NEWMARKET, Inglaterra, mayo 7. (AP.) — Ante el Rey de Inglaterra y la Princesa María, que presenciaron las justas desde el palco real, hoy tuvo efecto aquí la gran carrera de las dos guineas, en la cual conquistó el triunfo después de brillan Diolite, favorito del Derby Inglés. tísima demostración.

El bello ejemplar de dos años, corriendo a toda velocidad, terminó dos cuerpos delante de Paradine, que era el favorito de los expertos para ganar la competencia. Silver Flare fué tercero.

LA pregunta es natural. No existe hoja que dé más de una afeitada perfecta, *a menos que se le asiente el filo.* El asentador Valet restaura a las hojas su filo original.

Distribuidores:
"LA SORTIJA"
Paseo de Martí 123.

Los Males Artriticos

Granos – Foronculos

Gota – Dolores

Manos Artriticas

Males en las piernas

La sangre del artritico esta entorpecida por venenos que provienen de una insuficiencia de vitalidad y por consiguiente, su circulacion es del todo defectuosa. Las piernas del enfermo estan hinchadas y entorpecidas con varices dolorosas con peligro de ruptura o de ulceracion interminable. Con frecuencia el artritico esta atormentado con dolores gotosos o reumaticos que le hacen achacoso y con el tiempo le agotan. Sus riñones estan generalmente obstruidos con nefritis, albuminuria; arena en la orina (mal de piedra) y a veces fuertes dolores en la espalda. Las arterias duras y quebradizas como tubos de pipa (arterioesclerosis) amenazan a cada instante, accidente generalmente pronosticado con insomnios y dolores de cabeza. La mujer artritica tiene epocas irregulares o penosas y su edad critica es un largo suplicio, con bocanadas de calor, vertigos, jaquecas, postraccion profunda, con frecuencia fibromas o tumores en el vientre. Los artriticos de ambos sexos tienen tambien enfermedades de la piel, acnè, eczemas, herpes, sarpullidos, prurigo, sporiasis, forunculos, etc., con lesiones molestas y comezones intolerables. Todos esos enfermos de la sangre, todas esas victimas martires del artritismo no tienen que desesperarse y creerse incurables pues el

Depurativo Richelet

pronto hara desaparecer sus miserias, aun en los, casos mas antiguos. Este poderoso rectificador de la sangre aplicacion verdaderamente maravillosa de la ciencia moderna, seca las mas antiguas llagas o lesiones cutaneas, obrando en el interior o destruyendo todos los venenos sanguineos.

Devuelve a las venas y arterias su flexibilidad y a las piernas su agilidad. En la mujer el Depurativo Richelet disipa todas las congestiones y evita los peores accidentes. He aqui en confirmacion de nuestras afirmaciones, pruebas absolutamente convincentes tomadas entre millares de la misma clase.

Antiguo Colonial y teniendo reumatismos hacia 14 años, tengo el gusto de participarle que 4 frascos de su Depurativo Richelet han sido suficientes para quitarme los dolores. Puede Vd. dar a conocer mi curación; eso animara a los desgraciados que sufren, a tomar una medicina tan maravillosa.

M. Juan Pinelli
66, Rue St-Antoine, Paris.

Le doy a Vd. mi mas cordial enhorabuena. Su Depurativo Richelet me ha quitado mis dolores y mi reumatismo al propio tiempo que me deja trabajar. Hoy, ya no siento nada y tengo perfecta salud.

Esteban Maton, ajustador
27, Rue Formon, Levallois-Perret.

Hacia mas de 20 años que tenia un eczema, Despues de haber ensayado todas las medicinas, fui agradablemente sorprendido, al tener una gran mejoria al tomar el segundo frasco de su Depurativo Richelet. Habiendo seguido exactamente su tratamiento, mi mal ha desaparecido sin dejar rastro alguno. *M. Silvain Polet*
19, Rue St-Nicaise, Rouen (S.-Inf.)

Hacia 2 años que no podia poner calzado alguno, ni trabajar, sin ver mis piernas hincharse. Despues de mi tratamiento del Depurativo Richelet, las várices han desaparecido; mis piernas no estan ya pesadas y he vuelto a mis ocupaciones como antes.

M. C. Mathilde, albañil
a l'Enault,
par St-Jean-le-Blanc (Calvados).

De venta en todas las farmacias y droguerias.

Informamos à Ud. que numerosos clientes de Cuba han obtenido excelentes resultados con el uso de la cura Richelet, pero no publicamos sus nombres por simple discrecion. Con gusto si Ud. se sirve pedirnoslo le enviaremos gratuitamente un folleto concerniente al tratamiento Richelet ; dirijase a Laboratoires RICHELET à BAYONA (Francia).

LAS ENFERMEDADES DEL ESTÓMAGO

y de los INTESTINOS

MALAS DIGESTIONES, VÓMITOS, DOLOR DE ESTÓMAGO, INAPETENCIA, DIARREAS, DILATACIÓN Y ÚLCERA DEL ESTÓMAGO,

se curan positivamente con el

ELIXIR ESTOMACAL SAIZ DE CARLOS

poderoso tónico digestivo que triunfa siempre

J. RAFECAS y Cía. Únicos importadores y depositarios para Cuba. — Teniente Rey, 29. HABANA

M.E.C.D. 2016

UN GRAN FESTIVAL FUTBOLISTICO ESTA TARDE EN LA POLAR

La Muerte de Curley Brown Hace Dasaparecer al Mas Decidido Adversario del Jockey Club

Constructor de Hipódromos, corrió en franca rebeldía la pista de Laurel, viéndose obligado el Jockey Club a someterse a sus peticiones. Arlington Park fué su obra maestra, pero Oriental Park marca la etapa más feliz de su carrera.—Brown con todos sus defectos era una institución hípica que hacía sus cosas a lo grande

Por "SALVATOR"

Que otro acontecimiento de mayor sensación en el mundo hípico local que la muerte en un Sanatorio de California de Harry D. Brown, constructor de Oriental Park en Marianao, como lo fué de los hipódromos de Laurel en Baltimore, Moncrief Park en Jacksonville y Arlington Park en Chicago.

Enfermo gravemente del corazón desde hace un par de años, se vió obligado "Curley" Brown a llevar una vida en completo desacuerdo con su espíritu de luchador y aventurero, que lo incitara durante su larga carrera como promotor hípico, a declararse en abierta rebelión contra el Jockey Club, corriendo el Hipódromo de Laurel un par de temporadas con estupendo éxito no obstante la excomunión que sobre él y sus empresas hípicas lanzara la máxima institución hípica americana. Al final Brown abandonó a Laurel, pero fué el Jockey Club el primero en levantar la bandera blanca, teniendo que pagar la elevadísima suma que pidió "Curley" por vender sus acciones.

En Arlington Park, su obra maestra, considerada el primer track en técnica hípica de los Estados Unidos, y comparado en belleza con Belmont Park y Saratoga, también tropezó "Curley" Brown con oposición esta vez de sus asociados, que se negaron a soportar los métodos algo drásticos con que conducía Brown sus negocios, y como ya en esa época la salud de hierro del gran promotor empezaba a resquebrajarse, optó por no dar la batalla y se allanó a vender en una millonada las acciones con que controlaba a Arlington.

BUENOS TIEMPOS

Si Arlington marca el punto culminante de su carrera, fué en Oriental Park donde pasó, según confesión propia, sus días más felices. A Marianao llegó tras el cierre de Moncrief Park por la legislación antagónica que perseguía todos los juegos de azar en el Estado de la Florida: levantando en pocos meses el magnífico Hipódromo que embellecido por las sucesivas administraciones, responde al nombre de Oriental Park.

La Habana había conocido ya el Hipódromo de Buena Vista, el de Almendares, y uno o dos más que merecen ser catalogados entre las ferias pero no fué hasta que Curley Brown edificó a Oriental Park que nuestra Capital dispuso de una pista en que pudieron aventurarse los buenos pur sangs sin temor a lesionarse sus sensibles patas.

El terreno escogido por Brown para edificar a Oriental Park no resultaba a primera vista muy ventajoso para levantar un track; pero no era el fallecido hombre de empresas dado a las vacilaciones. Auxiliado por don Adolfo Nuño, que también se ha reunido a sus mayores, el entusiasta Senador doctor Ricardo Dolz, y por el dinámico Frank Steinhart que llevó hasta el track la primera línea de carros, "Curley" Brown contrató la madera necesaria para las Glorietas, Paddock y cuadras, la arcilla para la pista y el acero y cemento que debía emplearse indistintamente con la madera, y los vecinos de la República de Baldomero vieron como en cuatro o cinco meses se convertía una estancia de maloja en un Hipódromo construído de acuerdo con los moldes norteamericanos de la época.

PRIMERA TEMPORADA

Los fanáticos que acudieron a Oriental Park en su primera temporada recordarán que la pista, debido a las fuertes lluvias, se había convertido en una fangosa ciénaga con visos de tembladera en que solamente los ejemplares más resistentes podían competir, tardando más de dos minutos en negociar el circuíto de la milla. Tiger Jim, Wander y Patty Regan se encuentran siempre asociados con los bellos recuerdos de aquella época en que Cuba se iniciaba en la dorada danza de los millones.

Curley Brown se impuso al fango y al grupo de pencólogos que visitó a Marianao en 1915. Dió a conocer internacionalmente la pista al celebrarse en ella la célebre "pala" de Jack Johnson y Jess Willard, fué mejorando gradualmente el montante de los premios y tuvo la satisfacción de que cada año vinieran a invernar a Oriental Park cuadras más poderosas de pur sangs. Un incidente desgraciado motivó en definitiva su retirada del turf local, y desde aquella fecha sólo en una ocasión corrió con Oriental Park, por imposibilidad completa de los nuevos propietarios de encontrar un arrendatario más de su agrado.

En Oriental Park, como en todos los otros sitios en que luchó a brazo partido con la fortuna, "Curley" Brown tuvo lances desagradables y adoptó actitudes muy en desacuerdo con el talante del criollo, pero no obstante los defectos que podían sacarle sus enemigos, siempre se reconoció que el enérgico personaje nunca hacía nada a medias. El lo hacía todo a lo grande. No entendía de pequeñeces. Sus virtudes eran grandes como lo eran sus defectos.

GRANDES CONDICIONES

Tallaba sin miedo, preparado para lo que viniere, y de Brown pudo decirse que su palabra era una escritura. Sus propios adversarios admitían esto cuando hablaban del hombre que a la vez que temible enemigo era para sus parciales un verdadero amigo.

Frank Bruen, el actual grande hombre de Madison Square Garden y Miami, que lo mismo actúa como promotor de boxeo que de manager de un Hipódromo como Hialeah, fué su ahijado predilecto; como fueron sus asociados y amigos el también difunto Charley Flynn, primer Tesorero de Oriental Park, el Starter James Milton, Martín Nathanson, Christopher Fitz Gerald, Frank Bacciocio, Bill Dondas, John Partridge, Johnny Panglt, Charles Campau, Johnny Kissane, Judge Lyles, doctor Ashe, Sydney Bender y tantos otros.

Entre éstos se encuentra nuestro particular amigo Alberto Livingston, unido por muy estrechos lazos en una época a Curley Brown, y en cuya mente la triste nueva del fallecimiento debe haber despertado rememb branzas de lo que fué y pudo haber sido.

UN COLOSO

Con todos sus defectos, hoy perdonados, alcanzaba Curley Brown las proporciones de un coloso de horizontes muy vastos.

Forzoso es confesarlo así.

BLENO BLENOL
ALIVIA EN 24 HORAS
Antiséptico de las Vías Urinarias

EL PITCHER BLAEHOLDER DE LOS BROWNS PARECE DECIDIDO A FIRMAR

ST. LOUIS, Mayo 7, (A. P.)—George Blaeholder, pitcher zurdo del St. Louis Browns, que se encontraba rebelde por concepto de sueldo ha manifestado hoy su deseo de firmar su contrato antes de que termine la presente semana.

Las nuevas negociaciones para la firma del contrato, se iniciaron la semana pasada, cuando Phil Ball, presidente de los Browns estuvo en California donde tiene fija su residencia el pitcher rebelde.

Según Ball, el St. Louis ofreció cinco mil pesos por tmporada al pitcher Blaeholder, lo mismo que ganó el año pasado, cuando perdió más juegos que los que ganó, y además mil pesos en bonos si se atenia a las reglas de training que no cumplió en 1929. Después la oferta se arregló hata seis mil pesos.

Blaeholder quedó automáticamente suspendido cuando dejó de reportar diez días después de iniciada la season.

EL ST. LUIS CARDENAL DIO LA LIBERTAD AL RECEPTOR EARL SMITH

ST. LOUIS, Mayo 7, (A. P.) — Los Cardenales de St. Luis anunciaron esta tarde el release incondicional del veterano receptor Earl Smith, que está en el team desde hace algunos años, así como la firma del catcher Oscar Siemer, que hace dos años jugó con las Medias Rojas. El Club anunció también que Peppe Martin, outfielder que estaba sufriendo un período de prueba, ha sido enviado al Rochester, de la Liga Internacional.

TOPICOS FUTBOLISTICOS A Cargo de PETER

Tres buenos partidos se celebrarán esta tarde en el "Campo Polar". Fortuna y Olimpia; Real Iberia y Olimpia y como broche de oro, Juventud Asturiana y Deportivo Centro Gallego. Los últimos acuerdos del Comité Directivo de la Federación de la Habana.—Los iberistas depositarán hoy una corona en la tumba de Jesús Patiño

Se efectuará esta tarde una gran fiesta balompédica en el "Campo Polar".

Fiesta que, como sabrán ya nuestros lectores, es a beneficio de los fondos que se están levantando para erigir un monumento en Mantua a dos de los héroes de la Independencia cubana, por iniciativa de la Asociación de la Prensa, y auspiciado dicho festival por el Alcalde de la Habana.

En el programa de esta tarde aparecerán los seis equipos de Primera Categoría jugando tres partidos que servirán de entrenamiento a los mismos para los próximos matchs e opción al Campeonato tan reñido que estamos presenciando este año.

Del programa de juegos resalta el match de Juventud Asturiana y Real Iberia, que se celebrará en último término y que, sin duda alguna, será un acontecimiento digno de ser comparado con el del mitin de los detallistas contra una Compañía que a fuerza de exigir, obliga a uno a ir a pagar a sus oficinas.

Las dependencias del Ayuntamiento vacarán en la tarde de hoy. Y si como esperamos cierran sus puertas los establecimientos, no tendría nada de particular, que la afición balompédica, sumándose a tan simpática iniciativa patriótica, llenara e gran estadío de don Emeterio Zorrilla. El programa es atractivo y el motivo de la fiesta, honroso.

Fortuna y Catalunya serán los que jugarán a primera hora. Los blanqui-negros pudieran aprovechar este encuentro para ver si en el rompen el muñeco de la desgracia que los persigue, que nunca se vió el once fortunista saboreando tantas derrotas seguidas como en el presente año de 1930. Ya el domingo pasado contra el Olimpia hicieron más que en sus anteriores salidas, y aun cuando no ganaron por desperdiciar las oportunidades para ello, es de esperar que continúen ascendiendo en juego para llegar a ser lo que siempre ha sido, un equipo de respeto entre todos los que aspiran a ganar el Campeonato.

Los Campeones del Real Iberia jugarán con el Olimpia. Los chicos de Colón 35 triunfaron una vez en el actual Campeonato contra los leones, y aun cuando se dice que fué por que Barrios y otros rumbosos habían estado la noche antes rindiendo pleitesía a Terpsícore, lo cierto es que el ligerito equipito olimpista puede darle otro susto a pesar de que, al menos que sepamos nosotros, no hubo baile ninguno anoche, a no ser para los asíduos a los cabarets o academias, lugares donde nos suponemos nosotros brillarán por su ausencia los atletas.

A última hora será el match de Juventud Asturiana y Centro Gallego. La afición irá a ver si los jóvenes debutantes del domingo pasado Castro y Benegas, que tanto lucieron contra los catalanes, pueden hacer lo mismo contra la defensa de los gallegos. Este encuentro, repetimos, será la sensación de la tarde.

Una banda de música amenizará el espectáculo. Así es que nos espera una tarde deliciosa en los predios del popular "Rubín".

Acuerdos adoptados por el Comité Directivo de la Federación de Futbol de la Habana en su sesión ordinaria celebrada el día 6 de Mayo de 1930:

1.—Se dió lectura y aprobó el Balance de Tesorería, perteneciente al mes de Abril.

2.—Darse por enterados de los acuerdos tomados por el Comité Provincial.

3.—Dar posesión del cargo de Tesorero, al Sr. Jesús Martínez y Rodríguez, por renuncia del señor Luciano Peynó y Quintana.

4.—Acceder a la solicitud enviada por el Sr. Ventura Lago, nombrándolo árbitro Oficial de esta Federación.

5.—Amonestar severamente al jugador Enrique Ferrer y Murlá del Catalunya S. C., el cual ha sido expulsado del terreno de juego por hacer burlas a las disposiciones del árbitro en el partido celebrado en el Campo-Polar últimamente, haciéndole saber que en caso de reincidencia será descalificado por 15 días.

6.—Citar a Asamblea General Ordinaria para el día 16 de Mayo Art. 24 de Reglamento.

7.—Se aprobaron las siguientes altas de jugadores: Por el Olimpia S. C., Angel Rodríguez Yáñez; por el Club Juventud Asturiana, Pedro Benegas Aguirre y Tomás Castro Serrano; y por el Club Deportivo P. Fernández, Rafael Cifuentes González y por el Club Deportivo Covadonga, Luis García Arbesú.

8.—Se aprobaron las actas de los partidos celebrados en el Stadium Tropical y Campo-Polar el día 4 de Mayo.

9.—Programa para el Jueves día 8 de Mayo en el Campo-Polar.

FESTIVIDAD PRO-MONUMENTO AL SOLDADO INVASOR

2.30.—Fortuna S. C. y Catalunya S. C.

Arbitro el Sr. Conrado González, jueces de línea Pagés y Llano.

3.45.—Real Iberia F. C. y Olimpia S. C.

Arbitro el Sr. Ventura Lago, jueces de línea Conrado y Castro.

5.—Juventud Asturiana y Deportivo Centro Gallego.

Arbitro el Sr. Pablo Ferre Elías, jueces de línea Acuña y Llano. Delegado Deportivo, el Sr. Eduardo Piñeiro.

10.—Programa para el domingo día 11 de Mayo en los Stadiums Tropical y Polar.

STADIUM TROPICAL

1.15.—Vigo F. C. y Deportivo Luyanó.

Arbitro el Sr. Ventura Lago.

2.30.—Juventud Asturiana y Real Iberia.

Arbitro el Sr. Conrado González, de jueces de línea los señores Pablo Ferre Elías y Félix de Castro.

4.—Deportivo Centro Gallego y Olimpia S. C.

Arbitro el Sr. Pablo Ferre Elías, jueces de línea los señores Conrado González y Félix de Castro. Delegado Deportivo el Sr. Leonardo Ribot.

CAMPO POLAR

2.00.—Deportivo Templete y Deportivo Cantabria.

Arbitro José de Llano.

3.10.—Deportivo Covadonga y América A. C.

Arbitro José Pagés.

Federación de Futbol de la Habana.
Fdo. Alvaro Fernández,
Secretario.

Hoy se cumple el primer aniversario de la muerte del inolvidable Jesús Patiño, (q. e. p. d.), modelo que fué de caballerosidad y gran deportista. Con tal motivo, el Real Iberia, que tanto lo ha llorado, irá hoy por la mañana a la Necrópolis de Colón para depositar una corona sobre la tumba que guarda sus restos.

El Presidente del Real Iberia, avisa por este medio a todos los iberistas, para que se sirvan concurrir al Cementerio de Colón, a las diez de la mañana, para que acompañen a la comisión que ha de depositar dicha corona.

ASEGURA BOB SHAWKEY, MANAGER DE LOS YANKEES QUE EL ZURDO VERNON GOMEZ SERA UN PITCHER REGULAR

Su exhibición frente a los White Sox, en el encuentro del lunes, le ha ganado el puesto en el staff.—Vernon estuvo a punto de ser torero.—Pesa solamente 160 libras.—Varias notas

NEY YORK, Mayo 7. (AP.)—En Rodeo, pueblecito de la vieja California española, a la sombra de misiones fundadas por bravos padres españoles ,está el rancho de don Diego de Gómez, madrileño como el mismo rey, y tan español como el mismo monarca.

Allí en un ambiente templado por la atmósfera americana y por los consejos de una madre Celto-Sajona creció Vernon Gómez, el héroe del día en el diamante de baseball.

Cuando Vernon crecía alguno que otro torero amateur visitaba el rancho de don Diego, y el delgadito adolescente se deiletaba en clavar banderillas sobre los toros del rebaño pensando que algún día podría ir a la tierra de su padre y llegar a ser un gran torero.

El destino, sin embargo, parece que había delineado una vida distinta del espada elegante para Vernon, y la precisión alcanzada tirando lazos en los rodeos y clavando banderillas en el corral sirvió de base para llegar a ser uno de los grandes pitchers de las Ligas Mayores.

Su triunfo mas aclamado ha sido el lunes cuando venció al veterano Urban Faber, dando a los New York yankees una victoria de 4 a 1, la tercera sobre los White Sox.

Apenas ha cumplido veinte años este esbeltísimo joven español-americano y hoy acaba de declarar Bob Shawkey el piloto de los yankees, que Gómez será de ahora en adelante un pitcher regular de su novena.

Gómez tiene el cabello rubio y los ojos azules: su nariz es muy perfilada pareciera cuando está vestido en traje de calle que es uno de los Dandys del Prado, o que estuviera de viaje para el café del Retiro.

En el juego del lunes se vió la precisión de este jovencito. Aunque tiene seis pies de altura, Vernon es delgadísimo, y aparentemente carecería de fuerzas para lanzar la pelota con la pujanza que realmente impone sobre sus curvas ligeras y precisas. Y es difícil comprender esta aparente delicadeza de Vernon, porque su padre don Diego es un bello ejemplar del madrileño robusto y bien cuidado, y toda la familia de este jovencito está compuesta de personas de proporciones atléticas.

Bob Shawkey al declarar que había decidido colocar a Gómez como regular anunció también que nunca en su vida había visto un juego tan bien «pitcheado» como el del Lunes. "Es el mejor juego de esta temporada, y si el muchacho continua en igual forma creo que los yankees tendremos este año grandes posibilidades de alcanzar el ansiado gallardete."

Cuando a Shawkey se le preguntó si la aparente delicadeza del joven pitcher no obraría en contra suya en juegos largos, el piloto contestó: "Ese muchacho puede pitchear veinte innings consecutivos sin cansarse Su stamina es sorprendente, y ninguno de los yankees acierta a comprender de donde saca ese muchacho tanta fortaleza".

Gómez pesa ahora 160 libras y teniendo en cuenta su elevada estatura se comprenderá que el muchacho es realmente delgadísimo, especialmente para un pitcher zurdo. Pero como Shawkey declara, es sorprendente la fuerza que tiene en su izquierda. Se recordará que Herbert Pennock era también muy delgado y sin embargo fué un excelente pitcher zurdo.

Cuando Gómez estaba en St. Petersburg, en el campo de entrenaje de los yankees solamente pesaba 150 libras. Según se ve el muchacho se va redondeando algo y posiblemente en dos años mas estará en el apogeo de su desarrollo físico.

El lunes estaba al final el noveno período en mejores condiciones que cuando comenzó, Vernon comenzó a pitchear siendo un muchachito.

Solamente tenía quince años cuando trabajaba con los San Francisco Seals a quien lo compraron los yankees hace un par de años.

En su juego del lunes, Gómez sembró en la Trocha a seis buenos bateadores y en todo el juego solamente le batearon cinco veces.

LA LIGA DEL PACIFICO

Solamente tres jjuegos se pudieron jugar ayer en la Liga de la Costa del Pacífico, pues el match de Seattle y Portland tuvo que suspenderse a consecuencia de la lluvia. Los resultados de los desafíos celebrados son los que van a continuación:

El Sacramento le bateó 14 hits a los pitchers Dumovich, Hurst y Joiner y le ganó al Oakland, 14 x 0; San Francisco derrotó al Hollywood, 4 x 3 y el Los Angeles cogió los mangos bajitos con el Missions, 14 x 4.

aprenda... a elegir su fabricante de calzado
BANISTER-WALK-OVER-BALLY
LA GRANADA
San Rafael 14½ - San Miguel 23

Para una buena afeitada
USE HOJAS
PROBAK

El Gallo
LA MAYOR FABRICA DE TRAJES PARA CABALLERROS Y NINOS
MONTE 205-207-209 -- Telf. A-1964

El Acontecimiento
Más
Grandioso de este mes...
Lo que constituye nuestra MONUMENTAL
VENTA
MAYO
Ella viene a resolver y a aliviar la crisis actual monetaria, dando a cubanos y extranjeros el traje elegante y conveniente para este clima por un PRECIO que SOLO NOSOTROS PODEMOS OFRECER dada la gran organización de esta casa.
Nuestras sucursales en MONTE 269-311-Manzana de Gómez-Belascoaín y San José-CIENFUEGOS y Santiago de Cuba, dan a los caballeros el chance más omnipotente de gangas enormes en trajes.

¡Mejore el alumbrado!
Emplee lámparas mateadas interiormente
OSRAM
Luz profusa aumenta la intimidad de su hogar.
Zaldo y Martínez, S. en C., Mercaderes 4, Habana.

M.E.C.D. 2016

RADIO Y ELECTRICIDAD

A Cargo de Alberto Giró

UN PROGRAMA BAILABLE A CARGO DE LA ORQUESTA ENSUEÑO, OFRECERA ESTA NOCHE EL DIARIO DE LA MARINA

Siguiendo la costumbre establecida, el DIARIO DE LA MARINA ofrecerá hoy, jueves, de nueve y quince a diez de la noche, por la Estación C M W, su audición semanal.

Para esta noche se ha combinado un atrayentísimo programa bailable que será interpretado por la Orquesta Ensueño, integrada en su totalidad por graciosas e inteligentes señoritas.

1—El Pagano. Vals.
2—Your Mother. Fox.
3—La Cumbancha. Danzón.
4—Am I Blue. Fox.
5—Dandy. Tango.
6—Breakamay. Fox.
7—Violín y Piano. Pieza Clásica.
8—Sleepy Valley. Vals.
1—El Trigémino. Danzonete.
2—Tip toe thru. Fox.
3—In Japonez Garden. Fox.
4—La Conga se Va. Son.
5—Currito de la Cruz. Paso doble.
6—Violín y Piano. Pieza Clásica.

De 9 a 9.15, consumirá un turno la Alianza Nacional Feminista.

CONCIERTO RADIO VICTOR POR LA C M B C

El Concierto ofrecido anoche por el Radio Victor desde la magnífica emisora C M B C, gustó mucho a los radioescuchas.

María Fantoli y Maruja González, estuvieron magistrales en la interpretación de diversos números de canto, escogidos especialmente para esta audición.

TRASMISIONES PARA HOY

Estación C M W

DIARIO DE LA MARINA.
1.000 W. 595 Kc.
9.30 a. m.: Noticiario del DIARIO DE LA MARINA.
10 a. m.: Programa musical de la Westinghouse.
11 a. m.: Programa La Borla e Imperial.
11.15 a. m.: Programa Lima.
11.30 a. m.: Clase de Inglés por el profesor Mr. Lismore.
12 m.: Hora exacta por El Gallo.
12.01 p. m.: Estado del Tiempo por el Observatorio Nacional.
12.02 p. m.: Hora Radio Victor con el siguiente programa:
1—Le Petit Ane Blanc. Solo de piano. Guiomar Nevaes.
2—Kiss me again. Solo de Violín. Renée Chemet.
3—Danza Húngara No. 5. Brahms. Orquesta Sinfónica de San Francisco, bajo la dirección de Alfred Hertz.
4—Jota. Falla. Tito Schipa.
5—Preludio. Solo de Piano. Shura Cherkasky.
6—Minuet. Bolzoni. Orquesta Sinfónica de San Francisco bajo la dirección de Rudolhp Ganz.
7—Estrellita. Canción Nina Koshetz.
8—L Arlesienne. Solo de Flauta. M. Moyse.
9—Jocelyn. Berceuse. Violín. M. Capoulade.
10—El Ruiseñor. Canción. Sofía del Campo.
11—Mighty lak a Rose. Solo de Arpa. Alberto Salvi.
12—Millones de Arlequín. Violín. Giullietta Morino.
13—Gigantes y Cabezudos. Fantasía. Orquesta Sinfónica del Gramófono.
14—La Tempestad. Romanza. Miguel Ruggeri.
15—La Alegría de la Huerta. Paso Doble y Jota. Orquesta Sinfónica del Gramófono.
1.02 p. m.: Programa Musical.
1.32 p. m.: Programa La Isla.
1.47 p. m.: Programa Viuda de Carreras y Cía.
4 p. m.: Programa Westinghouse.
5.15 p. m.: Noticiario del DIARIO DE LA MARINA.
5.30 p. m.: Programas Variados.
6.30 p. m.: Hora de Teatro Criollo por la Compañía Otero-Sevilla.
7.30 p. m.: Clase de Inglés por el profesor Mr. Lismore.
8 p. m.: Programa de El Aguila.
8.30 p. m.: Noticiario del DIARIO DE LA MARINA.
9 p. m.: Concierto del DIARIO DE LA MARINA.
10 p. m.: Hora de música selecta.
9 p. m.: Concierto del DIARIO DE LA MARINA.
11 p. m.: Noticiario del DIARIO DE LA MARINA.
11.15 p. m.: Buenas noches.

Estación C M C

De la Cuban Telephone Company asociada a la International Telephone and Telegraph Corporation de la calle Broad número 67 en la ciudad de Nueva York.

De 8 a 9 p. m.: Desde el Estudio por la Orquesta C M C que dirige el maestro Vicente Lanz, con este programa:
1—Czarda No. 4. Michiels.
2—Madame Butterfly. Tavan.
3—Escuche Señor Juez. Tango Reyna.
4—A Connecticut Yankee. Selección. Rodgers.
5—En un Jardín Turco. Intermezzo. Siede.
6—Gitanilla. Capricho Cubano. Marin Varona.
Piano Solo.
A las 9 p. m.: Hora por el Observatorio Nacional.
De 9 a 10 p. m.: Concierto Casa Gener por la Orquesta que dirige el maestro Vicente Lanz, con este programa:
1—La Alegría del Kursaal. Paso doble. Santos.
2—El Príncipe Carnaval. Selección. Serrano.
3—Una noche en Granada. Serenata Española. Serrano.
4—Atilano. Schottisch. Celda.
5—Fandanguillo del Perchel. Cabas.
6—Añoranzas. Serenata. Lefler.
7—Zapatitos de Charol. Azagra.
8—El Carro de la Alegría. Rondalla y Tonadilla. Campiña.
9—Malagueña. Albeniz.
De 10 a 11 p. m.: Desde el Summer Casino.

Estación C M B Z

1010 Kc. 296 M.
De 9 a 10 p. m.: Hora General Electric.
Programa R. C. A. de la General Electric, a cargo de los artistas señora Consuelo Escriche, soprano; Eugenio Pasta, tenor y la Orquesta Royal Ramblers.
Aida. Celeste Aida. Verdi. Tenor.
Trovatore. Hacea la Note Placida. Verdi. Soprano.
Aida. Dúo Final. La Fatal Pietra. Soprano y tenor.
Estrellita. Canción Mejicana. Soprano.
Marta. M. Simons. Tango.
Programa a cargo de la Orquesta Royal Ramblers.
Vals Until the End.
Fox Have a Little Faith in Me.
Danzón la Mujer de Antonio.
Fox Lonely Troubadodour.
Tango. Bandoneon Arrabalero. Cantado por el Trío. Ríos Caula y Raymat.
Fox Singin in the Bathtub.
Danzón Tras la Reja.
Fox Singin in the Rain.

Paso Doble Ampariot Roca.
Fox I Get the Blues When it Rains.
Fox Am I Blue.
Noticias mundiales.

Estación C M C O

Trasmitirá de 10 a. m. a 6 p. m.

Estación W L W

Cincinnati. Ohio.
100 Kc.
7.15 p. m.: Variety.
7.30 p. m.: Hotel Gibson Orchestra.
7.45 p. m.: Radio Dog Club; Dr. Gleen Adams.
8.30 p. m.: Sonneteers.
8.30 p. m.: Maxwell Hour (N B C).
9 p. m.: Perkinsville.
9.30 p. m.: Henry Fillmore and His Band.
10 p. m.: Hollinsworth Hall.
10.30 p. m.: Amosn Andy.
10.45 p. m.: Brooks and Ross.
11 p. m.: Hora Exacta y Estado del Tiempo.
11 p. m.: Slumber Hour (N B C).
12 m.: Castle Farm Orchestra.
12.30 a. m.: Melville Ray, tenor.
1 a. m.: Hotel Gibson Orchestra.
1.30 a. m.: Howard Trio with Mary Steele.
2 a. m.: Buenas noches.

Estación W Q A M

Miami. Florida. 560 Kc.
9.30 a. m.: Programa de Organo.
10.30 a 10.45: Royal Arms Program.
10.45 a 11: Fogal Boat Yard Program.
11 a 11.30: Capitol Theatre Organ. Buddy Webber.
11.30 a 11.45: Economy Botted Gas Program.
11.45 a 12 m.: Miami Mather Co. Popular Dance Recordings.
12 m.: U. S. Naval Observatory time signals. Sutton and Gibson Co. Service.
12 a 12.15: Community Service Period. Official U. S. Weather forecats. Airways Weather report and temperatures by Richard W. Gray. Miami Meteorologist.
Daily News Bulletins and Stock market reports.
Miami produce and poultry markets, from Dade County Agricultural Agent. Recorded Music.
12.15 a 12.30: Mohawk Program, Johnson Tire Company.

Programas Nocturnos

De 5 a 5.15: Reveries and Requests.
5.15 a 6 p. m.: Merchants Concert. Miami Daily News Bulletin and Market Reports.
De 6 a 6.20: Varie Hour Orchestra.
De 6.20 a 6.30: Maggie Murphys Home.
Gralynn Laundry Presentation.
De 6.30 a 7.15: Variety Hour Orchestra.
De 7.15 a 7.25: Cecil and Sally.
7.25 a 7.30: Noticias.
De 7.30 a 8: The Vagabond Tenor.
De 8 a 8.30: Jersey Ice Cream Company.
De 8.30 a 9 p. m.: Studio Program.
De 9 a 9.30: Mexican National Orquesta.
De 9.30 a 9.35: Herald Late News Flashes.
De 9.35 a 10 p. m.: Mannie Gates Alcazar Roof. Orquesta.

Estación W E A F

Nueva York.
9 p. m.: Programa Radio Victor, como sigue:
1—Suite India (Primer Movimiento del Segundo Suite). Orquesta Victor Sinfónica. N. Silkret. Direcotr.
2—A un Nenúfar.
Cuarteto de Hombres y Orquesta.
3—Concierto en Re Menor. (1o. y 2o. movimiento).
Ernesto Hutcheson y Orquesta.
4—Canción de Cuna.
Cuarteto de Hombres y Orquesta.
5—A) Tus Ojos Radiantes. Lewis James. Cuarteto y Orquesta.
B) Danza de las Sombras.
Orquesta Victor Sinfónica.
6—A) A Una Rosa Silvestre.
B) Baile de las Brujas. Orquesta Victor Sinfónica.
7—Hace mucho Tiempo. Edna Kellogg y Orquesta.
8—A) En Otoño.
B) En el Bosque.
C) Poema Escocés.
Sinfónica.
D) Cuentos de Hadas. Orquesta V.
9—A) Balada de Carlos El Arrojado
Cuarteto de Hombres.
B) Bella Primavera.
Edna Kellogg.
10—A. D. 1620 (Piezas del Mar). Solo de Piano.
Señora Mac Dowell.
11—El Aguila. (Cuatro Piececitas). Por Orquesta.

Ungüento Cadum para los Granos

El Ungüento Cadum hace que se sequen los granos y se desprendan, dejando la piel blanda y suave. Es calmante y antiséptico y empieza a cicatrizar tan pronto como se aplica. Ha probado ser un gran alivio para millares de personas que durante años han estado sufriendo de eczema, acne (barros), granos, furúnculos, ulceras, erupciones, urticarias, ronchas, almorranas, comezón, sarna, heridas, arañazos, cortaduras, lastimaduras, ásperos, postemillas, escaldadura, sarpullido, quemaduras, costras, margulladuras, etc.

UN AGRADECIDO

Manajabo, de 1928.
Dr. Arturo C. Bosque
Habana.
Muy distinguido Dr.:
Enfermo 12 años del estómago me decidí a tomar su "PEPSINA Y RUIBARBO" y el éxito se lo debo a usted. Estoy curado. Desde el segundo frasco sentí alivio y hace tres años estoy radicalmente curado y puedo comer de todo.
Muy atentamente de usted.
Amadeo TOSCANO.

Compañía de Seguros
CUBA

La decana de las Compañías de Seguros de Accidentes del Trabajo establecidas en el país

Oficinas y Dispensario Médico

Obispo 75, edificio propio

Teléfonos: Centro Privado: M-6901 M-6902

APARTADO 2526 HABANA

Mercado de Azúcar

NUEVA YORK, mayo 7. AP.— El mercado del crudo estuvo encalmado hoy sin interés en las ofertas para entrega despues de mediados de este mes. Aunque se dice que las refinerias serían compradoras de crudos para pronta entrega a 1-12 centavos costo y flete. Se ofrecieron distintas cantidades de Cuba a ese precio sin anunciarse una sola venta. Hubo ofertas de embarques en la segunda quincena de mayo a 1 1-2 centavos, costo y flete, pero no llamaron la atención. Las ofertas de crudos libres de derechos consistieron en 3.000 toneladas de Filipinas a 3.33 centavos entrega y un cargamento de Puerto Rico entrega al 15 de este mes a 3.39 centavos, los que no cambiaron de manos. La única venta confirmada fué de mil toneladas de Filipinas, embarque Junio-Julio a una refineria que no se cita a 3.42 centavos entrega. El precio local es de 3.27 centavos.

La baja en los futuros continúa. Aunque al comienzo el mercado estuvo bastante firme con precios sin cambio o un punto más bajo, el tono estuvo deprimido en las primeras horas con ventas de septiembre atribuidas a productores cubanos y porto-riqueños. Se tiene entendido que los bancos están haciendo presión sobre los centrales cubanos para obtener la devolución de los préstamos y esto es causa de que los ingenios se vean obligados a vender. Cerró la sesión sin cambio con ventas de 42.500 toneladas

Mes	abre	alto	bajo	Crre
May.	141	141	141	141
July.	147	148	145	145
Septiembre	156	157	153	153
Octubre.	160	160	160	158
Diciembre	165	165	163	163
January	167	167	165	165
March.	172	173	170	170
May.	178	179	176	177

El azúcar de granulado se podia obtener hoy a 4.65 centavos, pero los compradores fueron pocos a ese precio.

Mercado de Acciones

NUEVA YORK, mayo 7. AP. Los movimientos irregulares de hoy caracterizaron la sesión de la Bolsa. Hubo varios ciclos alzas y bajas, pero al cierre la lista estaba generalmente más baja como resultado de las transacciones persiguiendo beneficios y ventas bajistas causadas por dos o tres acontecimientos. Una larga lista de acciones perdió de 1 a 8 puntos.

Acaso lo más importante del dia fué la baja del interés. Hubo abundancia de fondos al 3 por ciento y fuera del mercado al dos por ciento.

Las operaciones en acciones se encuentran todavia en gran parte en manos de los profesionales. Los esfuerzos organizados con el objeto de elevar las cotizaciones obtuvieron razonable éxito en los primeros momentos, pero los operadores comenzaron a aceptar pronto liquidaciones a los mejores precios. Considerable presión se ejerció sobre las acciones de la United States Steel.

Manhattan Electrical Supply, bajó 35 puntos a 18 cerrando a 19 3-8. United States Steel que se habia vendido a 173 3-8 bajó a 168 1-8 recuperando solo una fracción. Acciones como American Telephone, Baltimore and Ohio, New York Central, General Electric, Public Service of New Jersey, Standard Oil de New JeJrsey, Union Pacific y Atchison perdieron 1 a 3 puntos, mientras American Tobacco bajó 8 puntos. Johns Manville, Radio, Coca Cola, Auburn Auto y Vanadium estuvieron pesadas. J. I. Case bajó 15 puntos y Mack Trucks estableció una cotización mínima.

Mercado de Café

NUEVA YORK, mayo 7. AP. El mercado de futuros en café estuvo quieto e irregular. Rio abrió 7 puntos más alto a 10 más bajo y cerró con baja de 4 puntos a un alza de 5 con ventas de 6.000 sacos. Santos abrió 3 puntos más alto a 5 más bajo y cerró 6 más alto a 4 más bajo con ventas de 5.000 sacos.

Cotizaciones de cierre:

Rio: mayo 8.54; julio 8.34; septiembre 12.10; diciembre 11.81; y marzo 11 66

Rio del 7 se cotizó de 9¼ a 9½ y Santos del 4 de 14 a 14½ costo y flete.

Mercado de Bonos

NUEVA YORK, mayo 7. AP. La facilidad del crédito y el aumento de la confianza en las perspectivas para el dinero barato durante un considerable periodo reforzó las cotizaciones de los bonos. El volumen de transacciones fué el menor de la semana.

La cotización mdeia de las treinta emisiones ganó el terreno perdido durante la reciente liquidación de las acciones.

Las aceptaciones bancarias han bajado como también el papel comercial. Otro factor que ayudó a los bonos fué la reciente reducción de las ofertas que solamente fueron nominales en la semana.

El grupo extranjero estuvo encalmado ,con precios irregulares al cierre.

Los bonos del gobierno de los Estados Unidos tuvieron moderada demanda, avanzando de 1 a 6 puntos.

Los convertibles estuvieron irregulares como sus acciones.

Mercado L. de Azúcar

Quieto rigió ayer el mercado local de azúcar.

El Mercado Americano de Azúcares Crudos abrió ayer sin cambio alguno. Había compradores de azúcares de Cuba para llegar primera quincena de mayo al precio de 1 1|2 cts. costo y flete. También había vendedores de azúcares de Cuba, para la segunda quincena de mayo y con ofertas en firme al precio de 1 1|2 cts. costo y flete; habiendo obtenibles de azúcares de derechos libres al precio de 3.27 centavos, equivalente a 1 y medio, costo y flete para los de Cuba. Hasta la hora del cierre no se habían reportado ventas algunas.

—Durante el día no se reportaron ventas en la Bolsa de Azúcares Futuros.

En los Almacenes Afianzados de New York, había ayer en existencias 182,862 toneladas de azúcar.

El Mercado de Londres abrió débil. Rumorábase haber vendedores de azúcares para embarque en mayo al precio equivalente de 1.39 cts. libra libre a bordo. La Terminal de Futuros abrió débil, cerrando con tono sostenido.

La carta de apertura de los Sres. Mendoza y Co. dice así:

Con varias casas profesionales que probablemente actúan por cuenta de intereses portorriqueños entre los vendedores más fuertes, con el mercado del crudo cada vez más flojo y con 97 avisos de entrega en circulación durante la sesión de ayer, nada de extraño tiene que los azúcares para entrega futura acusaran nuevas bajas. Sin embargo, los observadores siguen indicando que en las entregas distantes se está desarrollando un movimiento de compras al parecer bien fundado por cuenta del público, advirtiéndose también algunas compras en escala descendente por cuenta de intereses cubanos.

A 1 1|2c costo y flete, precio al que se efectuaron algunas transacciones, dícese que había anoche más azúcar crudo ofrecido, pero también se asegura que este precio va atrayendo a los compradores. No obstante, es probable que el problema del almacenaje impida que la demanda se haga muy activa, y hay que tener también presente que los refinadores tienen bastante bien cubiertas sus necesidades por un mes más.

Ayer se terminaron prácticamente las extracciones de azúcar refinado a cuenta de los contratos hechos el 7 de mayo al tipo de 4.70c.—Thomson and McKinnon.

Bolsa de New York

FERROCARRILES

Atch Top Sta Fe.	226⅝
Atl. Coast Line.	165¼
Baltimore Ohio.	114½
Canadian Pacific.	201¾
Chesapeake Ohio.	211⅛
Chi Gt West com.	14
Chi Gt West pref.	46
Chic N. W.	81⅛
Chi Mil San Paul com.	19½
Chi Mil San Paul prf.	33¼
Chic Rock I. P.	113½
Delaware Hudson.	170
Erie.	45⅞
Great Northern.	92
Kansas City Southern.	72⅛
Lehigh Valley.	—
Louisville Nash.	136
Mo. Kan Tex com.	53⅝
Mo. Pac com.	80
Mo. Pac pref.	129¾
N. Y. Central.	172
N. Y. New Haven H.	111¾
Northern Pacific.	—
Pennsylvania.	78
Reading.	115
St. Louis S. Francisco.	114¼
Seaboard Air Line com.	9
Southern Pacific.	122⅜
Southern Railway.	112
Union Pacific.	224
Wabash comunes.	49
Western Maryland com.	26¾
Alleghany Corporation.	26½

EQUIPOS

American Car Foundry.	53⅛
American Locomotive.	66¼
Baldwin Locomotive.	29
Gen. Rail Sig.	91⅝
Pullman Company.	77½
Westinghouse Air Brake.	43

MOTORES

Chrsler.	32
Continental Motors.	5⅝
General Motor, New.	45⅝
Grahan Paige.	9⅛
Hudson Motor Co.	42
Huppmobile.	18¼
Mack Trucks.	69½
Nash.	42⅝
Packard Motors.	17⅞
Reo Motors.	10¾
Studbaker Corp.	36⅛
White.	—
Willys Overland.	7⅝
Yellow Truck.	24½

MARINA

American International.	42½
Atlantic Gulf West I.	60¾
United Fruit.	92¼

ACCESORIOS

Am. Bosch Mag.	—
Briggs Mfg Co.	20
Eaton Axle S.	27⅛
Electric Auto Light.	86
Murray Body.	21⅛
Spicer Mfg Co.	—
Stewart Warner.	27½
Timken Roller.	76

GOMAS

Fisk Tire.	3¾
Goodrich	40
Goodyear.	76
Kelly Springfield Tire.	—
U. S. Rubber.	28

ACEROS

Am. Steel Fou.	43½
Bethlehem Steel.	93½
Central Alloy.	—
Colo F. I.	58
Crucible Steel.	78¼
Otis Steel.	31½
Republic Iron Steel.	54⅞
U. S. Steel.	168⅝
Vanadiun.	99¾
Youngstown.	—

PETROLEOS

Atlantic Ref.	41¾
Barnsdall A.	26½
General Asphalt.	55½
Houston Oil.	92
Independent Oil Gas.	25¾
Continental Oil.	26
Mexican Seaboard Oil.	28½
Mid Cont Pet.	28
Pan American B.	60⅞
Phillips Petroleum.	40¼
Pure Oil.	23⅝
Royal Ducht.	53
Shell Union Oil.	22⅝
Sinclair Oil Corp.	27
Skelly Oil.	34½
S. O. Calif.	69¼
Standard Oil Co. of N. Y.	35¾
Standard Oil of N. J.	75¼
Superior Oil.	8
Texas Co.	57½
Texas Pac Land.	24⅝
Transcontinental Oil.	20⅛
Union Oil Cal.	—
Warner Quinlan.	18⅜

DIVERSIONES

Famous Paramount.	66⅜
Fox Film.	50⅞
Loews Inc.	89
Pathé Exchange.	15⅛
Warner Bros Pic.	67½
Radio-keith-Orph Corp.	42⅛

TIENDAS Y ALMACENES

American Woolen.	12¾
Assd Dry Goods.	43¾
Montgomery Ward.	42⅛
Sears Roebuck.	81⅞
Woolworth.	62⅝

SERVICIOS PUBLICOS

American For Pow.	75
American Tel and Tel.	245½
Am. Water Works.	106⅝
American Gas Electric.	142
Brook Man Tran.	69⅞
Columbian Carbon.	144
Columbia Gas.	74⅛
Consolidated Gas.	124½
De Forest Radio.	—
Elec. Light Pow.	79½
Elect. Bond Share.	96⅜
Electric Investors.	—
Ford Motor Ltd.	—
Hazceltine.	35
Interntl Tel Tel.	62½
Interboro R. T.	30½
Marconi International.	—
Man El Supply.	19⅜
National Power Light.	44⅝
North American.	117
Pub. Ser. N. J.	104½
Standard Gas Elec.	114
United Corporation.	43⅛
Utilities Power and Light.	39¾
United Light.	—

MISCELANEA

International Combustion	10¼
Int. Harvester.	103
Johns Manville.	103
Lambert.	99
Radio.	48⅝
Remington.	35⅝
Columbia Graphopone.	27¼
Simmons Company.	36½
United Aircraft.	68
Western Union.	176
Westinghouse.	172
Warren Bros.	155½

AZUCAR Y FERROCARRILES CUBANOS

American Beet Sugar.	—
American Sugar Ref.	61⅞
Central Aguirre Assctes.	—
Cuban Cane Sugar com.	—
Cuban Cane Sugar pfd.	—
Cuban American Sugar.	—
Cuba Company.	15
Gt West Sug.	28½
Consolidated R. R. of Cuba.	60
Punta Alegre.	2½
Puerto Rico Sugar.	—

Bolsa de la Habana

BONOS Y OBLIGACIONES

	Comp.	Vend.
República de Cuba 1904 Speyer	98	102
República de Cuba 1905 Deuda Interior	92	100
República de Cuba 1909 4 1|2 por 100	92	—
República de Cuba 1914 Morgan	100	105
República de Cuba 1917 Puertos	93	100
República de Cuba 1923 5 1|2 por 100	101¾	103½
Aymto. de la Habana: primera hipoteca	99	—
Aymto. de la Habana: segunda hipoteca	99	—
Banco Territorial	70	—
Cervecera	103	110
Cervecera (Obligaciones no hipotecadas)	83	88
Ciego de Avila	—	—
Curtidora	—	—
Gas	105	—
Havana Electric (Consolidados)	80	81¾
Manufacturera	—	—
Matadero	—	—
Nueva Fábrica de Hielo; bonos	102	—
Papelera Serie A	100	—
Papelera Serie B	80	—
Teléfono	87	—
Unidos	—	—
Edificio La Metropolitana (S. A.)	92	—
Jarcia Matanzas	94½	100½
Iron Beer (Obligaciones no hipotecadas)	—	—
Havana Electric (Obligaciones no hipotecadas)	57	64
Bonos Centro Asturiano de la Habana	100	104
Bonos Hipotecarios Modrena Fábrica de Ladrillos	—	—

BONOS: Empréstito seriado de la República de Cuba. — Morgan 5½ por 100,—1927.

	Comp.	Vend.
Serie C 1930	98	—
Serie D 1931	98	—
Serie E 1932	98	—
Serie F 1933	98	—
Serie G 1934	98	—
Serie H 1935	98	—
Serie I 1936	98	—
Serie J 1937	98	—
Certificados Serie 5½. Obras Públicas:		
Diciembre 31 de 1931	98	—
Junio 30 de 1932	98	—
Diciembre 31 de 1932	98	—
Junio 30 de 1933	98	—

ACCIONES

	Comp.	Vend.
Agrícola	—	—
Banco Territorial	30	—
Banco Territorial benef.	2	—
Banco de Préstamos sobre Joyería	—	—
Cervecera	170	270
Cuba Cane pref.	1	—
Cuba Cane com.	⅛	—
Cuba R. R.	—	—
Curtidora	—	—
H. Electric Railway Co. Preferidas	59½	65
H. Electric Railway Co. Comunes	4	8
Jarcia pref	78	85
Jarcia comunes	10	16
Licorera comunes	4⅛	6
Lonja pref	90	—
Lonja com	70	—
Manufacturera pref.	3	6
Manufacturera com.	—	—
Naviera pref.	64	68
Naviera comunes	7	10
Nueva Fábrica de Hielo.	300	—
Nueva Fábrica de Hielo; benefs.	95	100
Perfumería pref.	30	—
Perfumería com.	3	—
Pesca pref.	100	—
Pesca comunes	20	—
Teléfono prefs	101	—
Teléfono comunes	120	—
Unidos	17	—
Ferrocarriles Consolidados de Cuba (Preferidas	57	—
Union Oil	13½	15
Metropolitan Auto	—	—
Fibras y Jarcia	62	—
Fibras y Jarcia (Sindicadas)	62	—
Matadero	—	—
Compañía de Seguros La Mercantil	100	120
Cueto y Ca. S. A. (Kokofat) prefs	—	—
Cueto y Ca. S. A. (Kokofat) com.	—	—
Hav. Electric (Utilities 6 por 100)	88¼	96
Hav. Electric (Utilities 5 por 100)	68	73
Naviera prefs ex-certicado	58	65

Mercado de Tabaco

Noventa tercios de capas y sextas de Remedios, vendieron y entregaron Hijos de Diego Montero a José L. Piedra.

Fernández y Zabala vendieron a Tamargo y Compañia cuarenta y cuatro tercios de volados de Vuelta Abajo.

Y amén de otros dos lotes de tripas que vendieron Constantino González y Compañia, fué todo lo que ayer hubo en el mercado local de la hoja.

LA RAMA QUE ENTRO

Entraron ayer por los ferrocarriles las siguientes partidas de tabaco en rama:

De Pinar del Rio, para Manuel A. Suárez y Compañia 204 tercios.

De Santa Clara, para Ernesto Carrillo 4.

NOTAS DE LOS CAMPOS

Ignacio Pérez Castañeda ha empezado s uescogida en Artemisa. Para aquella localidad ha llevado el tabaco en matules que cosechó en Taco-Taco.

La viuda de Cirilo Herrera, de Rio Feo, ha comprado a sus partidarios el tabaco en matules. Lo escogerá y luego mandará los tercios a los almacenes de Rodriguez, Méndez y Co, de esta capital.

—A estos mismos almacenes vendrán los tercios que salgan de la escogida que el lunes empezó en Colmenar, Puerta de Golpe, e lseñor Patricio García.

—Manuel A. Suárez y Compañia compraron en San Mateo, provincia de Pinar del Rio, trescientos veintiseis tercios que retenían los hijos de Ramiro García en la finca La Esperanza.

Mercado de Fletes

Los fletes para azúcares se cotizan como sigue:

De la Costa Norte:	Cts.
A New York y Filadelfia.	15—16
A Galveston.	15—16
A New Orleans.	14—15
A Boston.	17—18
De la Costa Sur:	
A New York y Filadelfia.	17—18
A Galveston.	17—18
A New Orleans	16—17
A Boston.	19—20

ESTABLECIDA EN 1905
CAPITAL PAGADO $500.000.
THE TRUST COMPANY OF CUBA
ALBACEAS-SINDICOS-ADMINISTRADORES
Cajas de Seguridad — Valores en Custodia
Departamento de Bienes — Departamento de Seguros
Tendremos mucho gusto en explicarle nuestro servicio en detalle, por carta o personalmente.
OBISPO 53 HABANA TEL. M-6917

Bolsa de New York

NEW YORK, mayo 7 (A. P.)
ACCIONES: 4.295.470
BONOS: $12.447.000
CAMBIOS: $1.662.000.000

COTIZACION DE LA PESETA

La peseta española se cotizó ayer al cierre de mercado a razón de

8 PESETAS
14.10
POR DOLLAR

COTIZACION DEL FRANCO

El franco francés se cotizó ayer al cierre del mercado a razón de

25 FRANCOS
55 CENTIMOS
POR DOLLAR

Mercado de Ganado

Conforme anunciamos en nuestras notas anteriores, ayer llegaron muchos carros con reses.

El grupo de encomenderos denominado La Piña, recibió once carros con 295 reses procedentes de Camagüey; y tres carros con 90 reses procedentes de Lajas.

Lykes and Brothers recibieron: 12 carros de Martí; 8 de Paso Real de San Diego y 2 de Camagüey.

Y la Compañía Ganadera de la Habana recibió: 12 carros de Camagüey y 4 de Santa Clara.

LOS PRECIOS EN PIE

Del vacuno

Precios pagados por compradores en los mercados de origen:

En Oriente, a 4½ centavos con 5 por 100 de descuento.

En Camagüey, a 4½ centavos neto.

En Las Villas, a 4½ centavos con 10 por 100 de descuento.

El de Pinar del Río, de 4¼ a 4½ centavos pesado y entregado en esta capital.

Del de cerda

El criollo, de 8 a 11 centavos.

El americano, de 12 a 14 centavos.

Del lanar

El ganado lanar de 5 a 7 centavos.

MATADERO DE LUYANO

En el Matadero de Luyanó se sacrificaron las siguientes reses:

De vacuno	95
De cerda	60
De lanar	30

Los precios que rigieron en el Matadero de Luyanó fueron:

	Cts.
Vacuno	De 18 a 20
Cerda criollo	De 32 a 36
Cerda americano	De 36 a 44
Lanar	De 30 a 45

MATADERO INDUSTRIAL

En el Matadero Industrial se sacrificaron las siguientes reses:

De vacuno	281
De cerda	125
De lanar	33

Rigieron en el Matadero Industrial los siguientes precios:

	Cts.
Vacuno	De 18 a 20
Cerda criollo	De 32 a 36
Cerda americano	De 36 a 44
Lanar	De 30 a 45

Mercado L. de Valores

El mercado local de valores actuó ayer flojo.

Los Ferrocarriles Unidos de la Habana en la semana que terminó el 3 de mayo de 1930, ha recaudado la suma de $371.420.77 contra $379.119.46, en igual período del año 1929, acusando una diferencia de menos este año de $7.698.69.

El total de lo recaudado desde el primero de julio del año 1929 hasta el 3 de mayo del corriente año ha sido de $14.047.791.71, contra en igual período del año anterior que fué de $16.282.667 con 98 centavos, habiendo una diferencia de menos este año de $2.234.876.27.

Firmes las acciones de la Compañía Cervecera Internacional, Nueva Fábrica de Hielo y Havana Electric Ry. Co.

Sostenidas las acciones de la Jarcia de Matanzas, Pesca y Navegación, Ferrocarriles Consolidados de Cuba y Seguros la Mercantil.

Bien impresionadas las acciones preferidas y preferidas ex certificados de la Empresa Naviera de Cuba.

Mal impresionadas las acciones de la Manufacturera Nacional y Perfumería Nacional.

Inactivas las acciones de la Licorera Cubana.

De baja las acciones de la Cuban Telephone y las petroleras Union Oil.

El mercado de Bonos y Obligaciones actuó sostenido y con regular demanda. De baja los valores azucareros.

Clearing House

Las compensaciones de cheques entre los Bancos asociados al «Habana Clearing House», durante el día de ayer, ascendieron a la cantidad de $2.371,321.22.

Ensanche del Vedado

CONVOCATORIA

Por la presente se convoca a los tenedores de los bonos emitidos por la sociedad Anónima Ensanche del Vedado, según escritura número 1.183, otorgada en 7 de julio de 1927 ante el Notario de la Habana Dr. Mario Recio y Forns, para la Junta de Bonistas que habrá de celebrarse el día 27 del actual a las tres de la tarde, en la casa calle Amargura número 23, al objeto de tratar sobre la cancelación de la hipoteca que sirve de garantía a dichos bonos.

Habana, Mayo 6 de 1930.

BANCO DEL COMERCIO
TRUSTEE

4895 3d. 7.

Colegio de Corredores

Cotización oficial del día 7 de Mayo

	Tipos
Estados Unidos cable	1/32 D.
Estados Unidos vista	1/16 D.
Londres cable	4.86 ¼
Londres vista	4.85 ⅞
Londres días vista	—
París cable	3.93
París vista	3.92
Bruselas vista	13.94
España cable	12.31
España vista	12.30
Italia vista	5.24
Zurich vista	19.38
Estocolmo vista	—
Hong Kong vista	37.05
Amsterdam vista	40.25
Copenhague vista	—
Christianía vista	—
Montreal vista	—
Berlín vista	—

ZAFRA DE CUBA 1929-1930

Semana terminada el día 5 de Mayo de 1930

CENTRALES MOLIENDO	
Seis puertos	51
Otros puertos	42
Total	93

ARRIBOS	Toneladas
Seis puertos	57.494
Otros puertos	72.568
Total	130.062

EXPORTACION:	Toneladas
Seis puertos	61.401
Otros puertos	73.770
Total	135.171

EXISTENCIAS	Toneladas
Seis puertos	832.040
Otros puertos	898.591
Total	1.730.631

Total comparado con el año 1929 hasta la fecha:

ARRIBOS	Toneladas
Mayo 3 de 1930	2.347.889
Mayo 4 de 1929	3.510.628

EXPORTACION:	Toneladas
Mayo 3 de 1930	596.592
Mayo 4 de 1929	2.005.678

EXISTENCIAS:	Toneladas
Mayo 3 de 1930	1.730.631
Mayo 4 de 1929	1.470.469

EXPORTACION DE LA SEMANA:	Toneladas
Norte de Hatteras	48.242
New Orleans	25.459
Galveston	7.848
Savannah	17.595
Interior Estados Unidos	1.048
Reino Unido	34.943
San Vicente	36
Total	135.171
Exportación de azúcar refinado en la semana	3.712

ZAFRA DE CUBA DE 1929

EXPORTACION:	Toneladas
Norte de Hatteras	3.893
Arribos	3.893
Existencia	10.642

LEA LOS ANUNCIOS CLASIFICADOS DEL "DIARIO" NO LE PESARA.

Precio Promedio de los Azúcares

Precio promedio oficial en almacén alcanzado por la libra de azúcar de acuerdo con lo dispuesto en el Reglamento puesto en vigor por el decreto presidencial número 179 de 6 de Febrero de 1930:

MES DE ABRIL

1a. quincena

Habana	1.466792
Matanzas	1.457561
Cárdenas	1.466792
Sagua	1.466792
Manzanillo	1.436024
Cienfuegos	1.474839

2a. quincena

Habana	1.382088
Matanzas	1.372857
Cárdenas	1.382088
Sagua	1.382088
Manzanillo	1.351320
Cienfuegos	1.390550

Del mes

Habana	1.424440
Matanzas	1.415209
Sagua	1.424440
Manzanillo	1.393672
Cienfuegos	1.432694

Compañía de Jarcia de Matanzas, S. A.

SEGUNDA CONVOCATORIA

AVISO A LOS ACCIONISTAS

Por acuerdo de la Junta Directiva y proyectándose un aumento de capital para desarrollar los recursos económicos de la Compañía, a fin de dar mayor desenvolvimiento a sus negocios y satisfacer créditos bancarios contraídos para financiar aumentos y mejoras considerables realizadas durante los últimos años, se convoca a los señores accionistas de esta Compañía para una Junta General Extraordinaria, que se efectuará el día 16 del corriente mes de mayo, a las 3 p. m. en la casa de esta ciudad, calle de Obrapía número 11 (entresuelos), con objeto de decidir sobre el aumento de medio millón de pesos de capital social en acciones preferidas iguales a las que están actualmente en circulación, en las condiciones que la Junta Directiva fije, con el derecho preferente para suscribirla dentro del plazo que se señale los tenedores de acciones que lo fueren en la fecha de la emisión, y si la Junta General lo estimare conveniente, de otro medio millón, que se emitirá cuando la Junta Directiva lo crea oportuno y en las condiciones que la misma determine, con el preferente destino de canjear o recoger los bonos en circulación emitidos en 2 de marzo de 1926, pudiendo ponerse además en circulación el sobrante.

Para tomar parte en dicha Junta, los dueños de acciones al portador deberán depositar sus certificados de acciones en la Secretaría de la Compañía, Aguacate número 128, de 9 a 11 a. m. y de 2 a 5 p. m., cualquier día hábil, cuarenta y ocho horas por lo menos, antes de la celebración de la Junta, recibiendo del Secretario o Vice-Secretario, un certificado con el nombre del depositante y número y clase de acciones depositadas, que les servirán para ser admitidos a la Junta y recoger sus acciones desde el día siguiente de celebrarse la misma. No necesitarán llenar estos requisitos los tenedores de acciones nominativas.

Habana, Mayo 7 de 1930.
Antonio S. de BUSTAMANTE,
Secretario.
4902 3d 7.

SE ALQUILA

el primer piso alto de la casa O'Reilly 51 (frente a La Metropolitana); tiene su entrada independiente del resto del Edificio y espaciosos salones para establecer una extensa oficina de Compañía de Seguros, Academia, Notaría, Modista u otro negocio comercial. Informan en los bajos y por el teléfono I-2692.

ENSAYO POLITICO Sobre la Isla de Cuba

Por ALEJANDRO DE HUMBOLDT

De todas la sobras que se han escrito sobre Cuba, ninguna tan valiosa como ésta, del Barón de Humboldt, llamado también "el segundo descubridor" de América, por la habilidad y competencia demostradas en el estudio de los países que visitó, tanto desde el punto de vista científico, como en el político o social. Leer esta su obra, sobre Cuba, es estar al tanto de la vida de al nación en todo el siglo pasado, pues el autor hace un estudio minucioso y concienzudo de todos los factores físicos, geográficos, económicos y políticss.

La obra, que forma los volúmenes XVI y XVII de la "Colección de Libros Cubanos" que con tanto éxito se veine publicando, contiene un mapa de Cuba, facsímil de la primera edición, que hace tantos años está agotada y una notable introducción bibliográfica del Dr. Fernando Ortiz.

Precios de los dos tomos a la rústica ... $ 3.00
Encuadernados en tela y planchas ... 4.00
Encuadernado en piel valenciana ... 6.00

NARCISO LOPEZ Y SU EPOCA

Un interesante estudio histórico por HERMINIO PORTELL VILA

Acaba de ponerse a la venta el tomo I de esta obra, en la que se estudia de manera amplia y documentada, la figura del caudillo Narciso López, su contextura moral, su carácter, sus actividades militares y políticas, sus actividades respecto de la emancipación cubana, etc., etc., poniendo en claro gravísimos errores que ha habido hasta el presente y presentándolo tal cual fué, desde un punto de vista imparcial y sobre todo documentado.

Este libro tiene también el mérito de narrar la historia de toda una época, la más notable quizás en la historia de nuestro país, ya que no pueden desglosarse los hechos en que Narciso López tomó parte de la verdadera historia de los caudillos de nuestra independencia. Este tomo I comprende los años de la vida de Narciso López, que llegan hasta el descubrimiento de la CONSPIRACION DE LA MINA DE LA ROSA CUBANA y el traslado del caudillo a los Estados Unidos. La impresión es esmerada, en tamaño 4o. y está ilustrado con dibujos y viñetas del artista Heriberto Portell Vilá.

Precio del ejemplar a la rústica ... $ 3.00

AVICULTURA TROPICAL

Por el Ingeniero Agrónomo FEDERICO PERALTA

Un manual, práctico y sencillo, para la cría y explotación de toda clase de aves, en los países del trópico y muy especialmente las gallinas de todas las razas. La obra contiene datos preciosos respecto de las razas, conservación higiénica, curación de las enfermedades, cría de pollos, etc., etc. y está ilustrada con gran cantidad de fotografías.

Precio del ejemplar en 4o. a la rústica ... $ 2.00

APERTURAS DE AJEDREZ

Por José A. GELABERT y Gumersindo MARTINEZ

Ya está a la venta la segunda edición de esta obra, la que ha sido completamente corregida y aumentada, a la par que impresa con el mayor esmero. Alentados los autores con el éxito de la primera edición que se agotó en sólo tres meses, han mejorado muchas de las partidas anteriores y han añadido las de los últimos eventos, recientemente jugados en matches y torneos, con lo que resulta un libro nuevo de utilidad para todo aficionado al juego ciencia.

Precio del ejemplar en 4o. a la rústica ... $ 2.00

APUNTES DE CAMAGÜEY

Por JORGE JUAREZ CANO

Notable descripción histórica de la Provincia de Camagüey, relatando los hechos en orden cronológico, con el fin de dar a conocer la brillante ejecutoria de ese pueblo legendario, en sus luchas por la libertad y la justicia.

Precio del ejemplar, en 4o. a la rústica ... $1.00

Grandezas y Miserias de una Victoria

El último libro del eminente GEORGES CLEMENCEAU

Declaraciones del eminente estadista en relació ncon la guerra europea y el alto mando francés y muy especialmente en lo que se relaciona con las últimas declaraciones del mariscal Foch. La obra de Clemenceau, quien por su posición en el Gobireno l aclave de muchos hechos desconocidos, es una revelación cautivadora para quien se intereses por los problemas políticos de Francia y de los países aliados en la Gran Contienda.

Precio del ejemplar a la rústica ... $ 1.20

LA MODERNA POESIA
Obispo 135. Apartado 605. Teléfono A-1171. Habana
CERVANTES
Galiano 62. Apartado 1115. Teléfono A-4958. Habana

M.E.C.D. 2016

ANUNCIOS CLASIFICADOS DE ULTIMA HORA

Alquileres

Habana

SE ALQUILA LA HERMOSA CASA Campanario 121, entre Reina y Salud, con portal, sala, saleta, comedor, cuatro cuartos bajos y cinco altos; baños. Propia para dos familias. La llave en la bodega. Informes: en el DIARIO DE LA MARINA: Manuel Fernández. Teléfono M-9556.
A—1 UH Indf. C. del R. 3 My.

BARATO. SE ALQUILA HERMOSO local, Cuba número 70, casi esquina a Obispo, propio para notaría, comisiones, oficinas, restaurant, café, barbería. Alquiler, local grande, $40; local chico, $15. Informes, teléfonos A-4358, M-6263.
A1 7897 6 mayo 13

VIGIA 11 ENTRE FERNANDINA Y Castillo, alquilo casas interiores, modernas, independientes, desde $16. Sala, comedor, dos cuartos, baño, cocina. Informa encargado, la misma.
7850 6 mayo 12

SE ALQUILA EL PRIMER PISO DE Belascoaín número 189 entre Figuras y Carmen, compuesto de sala, saleta, tres cuartos, baño intercalado, comedor muy amplio, cuarto y servicio de criado, patio espléndido, cocina de gas y calentador, abundante agua. Informan, Belascoaín 36, altos, precio, 55 pesos.
A1 7884 6 my 11

ALQUILO A 35 PESOS, INFANTA 99, esquina Benjumeda, dos casas, planta baja, sala, comedor, 2 cuartos, baño intercalado cocina gas, calentador. Informan, bodega. U-6677.
A1 7853 6 my 14

CUBA 15: SE ALQUILAN LOS ALtos, oficina o familia. Muy frescos. Llave, bajos. Dueño, Estrella 99. Teléfono A-8815. 50 pesos.
7716 6—9 My.

BELASCOAIN 7-B

Se alquila la fresca y espaciosa primera planta alta. Tiene sala; saleta; cuatro cuartos; recibidor; comedor al fondo y baño intercalado. Casa moderna. Informan: Habana 82. Teléfono A-2474.
7932 7—13 My.

FINOS. SE ALQUILA LA CASA FINlay entre Manhattan y Avenida del Apóstol, dos cuadras del paradero Miraflores. Mampostería, cielo raso, baño intercalado, 3 habitaciones, sala, ras de terreno para cría. Informan en Compostela 114. Teléfono A-2068.
A5 7980 7 mayo 11

AYESTERAN 1 A, ESQUINA A INfanta, se alquila un alto moderno, con sala, hall, tres cuartos, baño intercalado de lujo, comedor, cocina, cuarto y servicio para criada. Llaves café Almendares. Informan, Dragones 64. A-9642.
A1 7942 7 mayo 17

SE ALQUILAN LAS DOS CASAS DE San José número 62, juntas o separadas, la esquina está preparada para bodega. Informes, Príncipe número 26, letra C. La llave en el Hotel Cincinnati.
A1 8056 7 mayo 9

ALQUILO, AGUILA 95, SEGUNDO PIso, sala, comedor, cuatro habitaciones, baño intercalado, cuarto de criados y servicios. Precio, $75. La llave en el primero. Informes, teléfonos F-5292, A-6455.
A1 8050 7 mayo 13

JOVELLAR 53, A UNA CUADRA San Lázaro, se alquilan casitas con luz, baño intercalado. Todo moderno, a $23, $25 y $38.
A1 8047 7 my 10

ALQUILO MODERNOS BAJOS, PAULA 26, baño completo, cocina, calentador gas, sala y cuarto, alquiler, $26. La llave enfrente. Informes, F-5425.
A1 8025 7 my 10

AGUILA 200, COMPUESTA DE SAla, saleta, cuatro cuartos, comedor al fondo y dos servicios sanitarios. Informan, Telf. A-0148 y bodega de la esquina.
A1 8021 7 mayo 15

FRENTE AL PARQUE ZAYAS, AVE. de Bélgica, esquina Tejadillo, alquilo el tercer piso compuesto de sala, recibidor, comedor, tres cuartos, baño intercalado, cuarto y servicio de criados. Otro más chico en el primer piso. Informa, su dueño, en el primer piso.
A1 8013 7 mayo 10

SE ALQUILA LA CASA CALLE SOL 118. Tiene sala, comedor, cuatro grandes habitaciones, gran patio, cocina, servicios. Gana $50. La llave enfrente. Informa, doctor Cuadrado, Habana 86. Telf. M-2602.
A1 8008 7 mayo 12

SE ALQUILA LA CASA BAYONA 10: Tiene una sola habitación con su puerta y ventana a la calle y sus servicios. La llave en la bodega. Gana $12. Informa, doctor Cuadrado, Habana 86. Telf. M-2602.
A1 8007 7 mayo 12

SE ALQUILA EN $32, NUEVA DEL Pilar 17, con sala, tres cuartos, comedor, cocina, servicios, patio, mucha agua, de una sola planta. Llave en la bodega. Informan, Lealtad 238. Telfs. A-2689 y U-2256.
A1 8087 7 mayo 10

SE ALQUILA EN $32, CARMEN 8 entre Lealtad y Belascoaín, con sala, tres cuartos, comedor, cocina, servicios, patio, mucha agua, de una sola planta, llave en la bodega. Informan, Lealtad 238. Teléfonos A-2689 y U-2256.
A1 8086 7 mayo 10

EN MALECON 356, ENTRE GERVAsio y Belascoaín, alquilo un primer piso con recibidor, sala, tres cuartos, comedor, baño moderno, servicio y cuarto de criados, cocina de gas. Telf. X-4889.
A1 8083 7 my 10

ALQUILO INQUISIDOR 48, PRIMEro, sala, recibidor, cuatro cuartos, baño moderno intercalado, comedor al fondo y demás servicios. Informes, Telf. U-3763.
A1 8081 7 mayo 12

ALQUILO ZANJA 116 A, ALTOS, sala, recibidor, tres cuartos, cuarto criados, baño intercalado, comedor al fondo y demás servicios. Informes, U-3763.
A1 8080 7 mayo 1[illegible]

ALQUILO MARQUES GONZALEZ 26, bajos y segundo, sala, recibidor, 3 cuartos, baño moderno intercalado, comedor al fondo y demás servicios. Informes, U-3763.
A1 8079 7 mayo 12

SE ALQUILA LA CASA PUERTA Cerrada 36 entre Florida y Alambique, con sala, dos cuartos, cocina, baño y patio, toda de azotea. Precio, $25. Informan en el teléfono F-4533.
A1 8096 7 my 11

CARLOS III 73

Frente a la Quinta de los Molinos, primer piso, moderno, sala, saleta, comedor, cuatro cuartos, magnífico baño intercalado, cocina, cuarto de criados y servicios. Informan, teléfono U-1564.
A1 8045 7 mayo 12

FINLAY 154

Se alquila tercer piso compuesto de dos habitaciones, baño intercalado, comedor, cocina y calentador de gas. Precio, $30. Informes, U-6977.
A1 8051 7 mayo 13

PRADO ONCE, ALTOS, SE ALQUIlan el primero y segundo piso. La llave en los mismos, de 3 a 5 p. m. Informan, Telf. I-2668.
A1 8042 7 my 13

Alquileres

Vedado

CALLE B, No. 76

Entre 21 y 23, moderno alto, decorado, a la sombra, sala, recibidor, hall, comedor al fondo, baños, cinco habitaciones, cocina, pantry, garage, dos cuartos y baño criados, terraza cubierta. Llaves bajos. Telf. F-5386.
A2 8071 7 mayo 9

SE ALQUILAN LOS MODERNOS ALtos, calle F y 25, Vedado, acera de la brisa, la llave en la bodega, para más informes, M-5084.
A1 8067 7 my 10

ALQUILANSE BAJOS CHALET DE esquina 21 y 8, magnífico portal y jardín, sala, comedor, dos espléndidas habitaciones, garage, cuarto servicio criados, llave en los altos.
A2 8032 7 mayo 10

SE ALQUILA LA MODERNA CASA, H número 198. Informarán, teléfono número A-2446.
A2 8038 7 mayo 17

SE ALQUILAN LOS BAJOS DE LA calle 4 número 170 entre 17 y 19. Son muy espaciosos y frescos, con 6 habitaciones, dos baños y garage. Informan, locería La República. A-1796. Llaves al fondo, altos, garage.
A2 8075 7 my 17

SE ALQUILAN HERMOSOS Y VENtilados altos en Paseo número 226, casi esquina a 23, 5 habitaciones y dos baños. Informan, locería La República. A-1796. Llaves en la bodega de la esquina.
A2 8074 7 mayo 17

SE ALQUILAN LOS BAJOS DE LA casa calle 4 número 14, en el Vedado. Tiene recibidor, portal, sala, cuatro cuartos con closets, dos baños completos intercalados, comedor, cocina, pantry, cuarto y servicio de criados. Entrada independiente para el servicio. Modernos y acabados de pintar. Informan, F-5969.
A2 8030 7 my 10

DESDE EL PRIMERO DE JUNIO Y en la parte más alta y fresca del Vedado, calle 29 número 38, entre A y B, se alquila en muy módico precio una casa amueblada, compuesta de sala, cuatro cuartos, cuarto de baño, comedor, repostería, con nevera eléctrica, cocina, dos cuartos y cuarto de baño completo para criados, agrage para dos máquinas, jardines y traspatio con árboles frutales. Telf. F-5806.
A2 7953 7 my 10

SE ALQUILAN LOS MODERNOS Y hermosos bajos de Calzada entre J e I, con sala, hall, cinco cuartos, dos baños intercalados, comedor, pantry, cocina, tres cuartos criados, con su servicio y garage. Informan, F-2115.
A2 8029 7 mayo 12

SE ALQUILAN LOS MODERNOS Y espléndidos bajos de K esquina 11, con sala, saleta, hall, cinco cuartos, dos baños intercalados, comedor, pantry, cocina, tres cuartos criados con su servicio, garage, portal cubierto alrededor y jardín. Informan, F-2115.
A2 8028 7 mayo 12

SE ALQUILAN ESPACIOSOS Y FREScos altos, calle 4 número 170 entre 17 y 19, con 6 habitaciones, dos baños y garage. Informan, locería La República. A-1796. Llaves al fondo, altos del garage.
A2 8073 7 my 17

Jesús del Monte y Víbora

ALQUILO: $12 Y $13, CON LUZ, CAsitas interiores, dos habitaciones; cocina; baño y patio independiente, Armas 58, frente al Parque, una cuadra tranvías.
7985 7—11 My.

ALQUILO LA FRESCA Y NUEVA casa: Libertad 44, entre O'Farrill y Concejal Veiga. Portal; sala; tres habitaciones; comedor; baño completo; cocina y patio. $34.
7984 7—11 My.

SE ALQUILA LA MODERNA CASA de Dolores 39, entre Armas y Porvenir, con portal; sala; saleta; dos habitaciones; baño intercalado; espaciosa cocina; patio y traspatio. Informan: en Esperanza 77.
7982 7—10 My.

SE ALQUILA LA CASA SAN ANAStasio 94, entre San Francisco y Milagros, compuesta de terraza; sala; saleta; cuatro cuartos; muy amplia; con baño intercalado; comedor al fondo; una galería de persianas y cristales todo el frente de los cuartos; cocina; cuarto de criado y servicio, con un departamento para lavar la ropa en la azotea; agua abundante; cocina de gas y calentador; todo el año hay fresco; muy barata.
7977 7—12 My.

A VIVIR BARATO

$30 altos modernos, con sala; saleta y todos sus servicios. Una cuadra de los carros. Calle Cruz del Padre y Velázquez. Informan: bodega. Dueño: U-6805.
7981 7—15 My.

ALQUILO DOS CASAS: UNA CHICA y otra grande, Lacret número 507½ y otra grande, Lacret número 507 media cuadra de Mayía Rodríguez, se dan baratas. Informes: en la bodega. y en I-1194.
7994 7—14 My.

SE ALQUILA LA CAS ASAN ANTOnio 20, entre Florencia y Magnolia, compuesta de sala; cuatro habitaciones; dos servicios; cocina y patio, con puerta de hierro de dos metros de ancho; se pueden guardar dos máquinas. La llave, al lado. Precio. 25 pesos. Informan: San Lázaro 281, Teléfono U-6666.
7987 7—22 My.

SE ALQUILA EN LA VIBORA, A una cuadra del paradero, el chalet Felipe Poey y O'Farrill. Tiene portal, sala, saleta, comedor, 5 cuartos, baño, pantry, cocina y hall. Garage para dos máquinas y cuartos y servicios para criados y chofer. Siempre tiene agua abundante. Informan en la misma.
A5 8052 7 mayo 10

SAN BERNARDINO 24, A DOS CUAdras tranvía Santos Suárez, se alquilan casitas con luz. Todo moderno. A $16, $27 y $26.
A5 8048 7 mayo 10

CHALET AMUEBLADO

Alquilo barato, dos plantas, fresquísimo, desde 15 junio hasta último septiembre. Juan Bruno Zayas 34, casi esquina Santa Catalina, cerca tranvías, pasan ómnibus Víbora. Para verla e informes, teléfono I-3290.
A5 8043 7 my 13

Cerro y Palatino

SE ALQUILA MODERNA CASA CON portal, sala, saleta, tres habitaciones comedor, cocina, patio, traspatio, baño y cuarto criados, todo nuevo. Santo Tomás 4, Cerro, entre Arzobispo y Tulipán. Telf. I-2816.
A4 8000 7 mayo 13

Locales y Naves

SE ALQUILA UNA PLANTA BAJA propia para comercio, con 340 metros cuadrados, en compostela número 77. Informan: en el núm. 79.
7961 7—10 My.

SE ALQUILA EN GALIANO 23, BAjos, moderna y preciosa nave propia para establecimiento. Informarán, teléfono A-2446.
A8 8039 7 mayo 17

Gratis al Cine!

De acuerdo con nuestras ofertas entregaremos a cada uno de los anunciantes de la Sección de

CLASIFICADOS

Vea el programa a la derecha

hasta nuevo aviso y sin recargo alguno en los precios habituales de nuestra Tarifa UNA ENTRADA para cualquiera de los CINES que se expresarán.

Esas entradas servirán para las matinées entre semana de LUNES a VIERNES. Las entradas que distribuyamos los Sábados y Domingos, servirán para la semana subsiguiente en la misma forma expresada de LUNES a VIERNES.

Quede entendido que todo anunciante en la Sección de CLASIFICADOS, tendrá derecho a recibir ABSOLUTAMENTE GRATIS, una entrada por cada anuncio que ordene sea cual fuere el precio del mismo.

***Lea y Utilice Nuestra Sección* de Anuncios Clasificados**

Programas:

Encanto
"EL DESFILE DEL AMOR" por Maurice Chevalier.

Rialto
"EL PELIGRO DE SER BELLA", por Marcela Albani.

Prado
"LA CANCION DEL COSACO" por Hans Adalbert.

Fausto
"EL DILUVIO UNIVERSAL" por Dolores Costello.

Campoamor
"LA FUERZA DE UNA PASION" por Douglas Fairbanks Jr

Alquileres

Apartamentos y departamentos

SE ALQUILA UN AMPLIO Y VENtilado departamento compuesto de sala; dos cuartos; cocina y baño, en el primer piso de la casa número 124 de la calle de Perfecto Lacoste, antes Aguacate. Informamos en los bajos de la misma y por el teléfono A-2878. Precio económico.
7986 7—15 My.

23 esquina a M.
EN LO ALTO DEL VEDADO

Gran Edificio de Departamentos para Familias. Situación ideal. Vistas al mar y la Ciudad. Lugar céntrico. Ascensores día y noche. Le conviene visitarlo antes de mudarse. Informan en O'Reilly 11 Dpto. 506, Teléfono A-4623, señor Toyos.

Habitaciones

ALQUILO A CINCO PESOS

Con luz, habitaciones frescas. Calle 5 número 66, entre 16 y 18, Reparto Almendares.
7968 7—12 My.

DOS FRESCAS Y BONITAS HABITAciones se alquilan, juntas o separadas, servicio excelente. Campanario 39 altos. Baratísimas, sólo para hombres.
7992 7—12 My.

CONSULADO 85, ALTOS. SE ALQUIla una hermosa habitación para matrimonio y otra más pequeña propia para hombre solo. Telf. A-0172.
A10 7924 7 mayo 9

EN CASA DE MORALIDAD, SE ALquila una cómoda habitación a hombres o matrimonio sin niños, próxima a los baños de mar, B número 4 1|2 entre 3a. y 5a., Vedado.
A10 8024 7 my 12

EN JOVELLAR 36 (Sgdo. PISO, No. 6), se alquila única habitación, a matrimonio u hombre solo. Espléndido baño y teléfono. U-4048.
A10 8023 7 my 13

SE ALQUILA UNA HABITACION alta, con vista a la calle, es grande, fresca, poca familia. San Nicolás 44.
A10 8082 7 my 10

REINA Y BELASCOAIN

Altos del café, se alquilan amplias y frescas habitaciones para una o dos personas, a 15, 20 y 25 pesos. Nunca falta el agua. Informan, M-4259.
A10 8033 7 junio 6

Si Ud. carece de trabajo, necesita vender algo, alquilar una casa, extender su clientela u obtener un servicio cualquiera, no vacile en utilizar los Clasificados del DIARIO, pues en el acto obtendrá lo que desea.

Alquileres

HOTELES

THE SAVOY

F y 15 Vedado Telf. F-6140.

Situado en un lugar alto del Vedado, con fácil y frecuente comunicación con la ciudad y repartos. Expuesto a la brisa, con la vista al mar, rodeado de jardines, iluminados de noche, y con 600 metros de hermosos portales. Tan amplio, que los huéspedes pueden aislarse o reunirse con sus amistades en los espaciosos salones, según deseen.

Las habitaciones, lujosamente amuebladas, tienen ventilación directa, closets y baño particular, con agua fría y caliente a todas horas.

El comedor de THE SAVOY es uno de los más hermosos y frescos de la Habana; las comidas son seleccionadas e incomparablemente preparadas; el servicio, en mesas separadas para cada familia, activo y competente.

PRECIOS MAS ECONOMICOS QUE NINGUN HOTEL DE LA MISMA CATEGORIA EN LA HABANA Y EL VEDADO, INCLUYENDO TRES EXCELENTES COMIDAS

ABRIL A DICIEMBRE 1930

Personas	Día	Semana	Mes
1: desde	$3.25	$18.20	$ 65.00
2: desde	$6.00	$33.60	$120.00

PRECIOS MAS BAJOS QUE NINGUN HOTEL DE LA MISMA CATEGORIA EN LA HABANA Y EL VEDADO

811 Indf. 1 Abril

Se Ofrecen

Chauffeurs

JOVEN ESPAÑOL SE OFRECE PAra chofer, sin pretensiones de sueldo, tiene buenas referencias, llamen al teléfono U-1392.
O2 8078 7 mayo 10

CHOFER ESPAÑOL DESEA COLOcarse en casa particular o comercio. Tiene referencias; es solo, soltero y entiende máquinas, y es servicial en una casa de familia. Se llama Ramos. A-9577.
7983 7—9 My.

CHOFER ESPAÑOL DESEA COLOcarse en casa particular, buenas referencias, no tiene pretensiones, 20 años al servicio de las familias ha baneras. Informan, Telf. M-6722.
O2 8020 7 mayo 10

Jardineros

JARDINERO QUE ARREGLA JARdines por mes, si usted desea arreglar su jardín, llame I-6605, pregunte por Manuel.
O3 7972 7 mayo 10

SE OFRECE ESPAÑOL PARA JARdinero, fregador máquinas, sabe de hortaliza, va al campo, buenas referencias, sin pretensiones. FO-9396. Juan.
O3 7911 7 mayo 10

Se Ofrecen

Criadas y Criados

SE DESEA COLOCAR JOVEN ESpañola para criada de mano o manejadora, desea casa moralidad. Teléfono I-7540.
O6 7973 7 mayo 10

SE DESEA COLOCAR UN JOVEN PEninsular de criado de mano, camarero, llámelo al Telf. M-8054 o al M-5113, departamento 511.
O6 7970 7 mayo 9

SE DESEA COLOCAR UN CRIADO serio y trabajador, con recomendaciones, para criado de mano o cualquier trabajo. Llame M-5464.
O6 7967 7 mayo 10

ENGLISH SPEAKING GIRL SEEKS position as nurse or general help with english speaking family (good cook). Would also like to travel with any lady to the States have hall necessary papers. Call Ida. Tel. F-3624.
O4 7966 7 mayo 10

DESEA COLOCARSE UN BUEN CRIAdo de mano, español, es muy trabajador y humilde, tiene muy buenas recomendaciones de donde ha trabajado. Sabe servir muy bien la mesa a la rusa. El ha estado con muy buenas familias. Sabe limpiar automóviles y entiende de jardín, es muy práctico en todo. Informan, teléfono A-5252.
O6 8060 7 mayo 9

JOVEN ESPAÑOL DESEA COLOCARse en casa particular de criado mano o para hacer limpieza en oficinas, no tiene pretensiones, tiene referencias. Telf. M-8591.
O6 7954 7 mayo 9

SE DESEA COLOCAR UNA MUCHAcha española para todos los quehaceres de una casa siendo corta familia. Informan, calle F número 43 entre 19 y 21.
O6 7937 7 mayo 9

SE COLOCA ESPAÑOLA PARA cuartos o comedor, o manejar un niño, lleva tiempo en el país, tiene muy buenas referencias. Informan. F-5914.
O6 7927 7 mayo 9

SE OFRECE JOVEN ESPAÑOL DE criado, sabe servir muy bien la mesa y práctico en los demás servicios, inmejorables referencias. Informan, teléfono M-5108.
O6 7925 7 mayo 9

SE DESEA COLOCAR UNA JOVEN española de criada de cuartos, de mano o manejadora, desea casa de moralidad, tiene buenas referencias. F-4305.
O6 7920 7 mayo 10

SE DESEA COLOCAR UNA JOVEN del país para criada de cuartos, comedor o manejadora, sabe cumplir con su obligación. Informan, teléfono FO-9346.
O6 8058 7 mayo 10

DESEA COLOCARSE UNA JOVEN española, práctica en el servicio de comedor o para criada de mano, con buenas referencias. Telf. A-4045.
O6 8044 7 mayo 9

UNA JOVEN ESPAÑOLA DESEA COlocarse para cuartos o manejadora, entiende algo de costura. Informan. San Rafael número 141, carbonería. Telf. U-1507.
O6 8037 7 mayo 10

SE DESEA COLOCAR EN CASA DE moralidad una joven española de criada de mano o manejadora, teléfono M-5569.
O6 8022 7 mayo 10

Se Ofrecen

Criadas y Criados

SE OFRECE UN BUEN CRIADO DE mano español, con recomendación de casas respetables; lo mismo para portero, camarero, consultorio médico, casa apartamentos, etc. Telf. A-4792.
O6 7965 7 mayo 9

SE OFRECE BUENA CRIADA DE mano, lo mismo para cuartos que para comedor, sabe lavar y planchar ropa fina, tiene muy buenas referencias. Telf. A-3343.
O6 8017 7 mayo 9

SE OFRECE CRIADO ESPAÑOL, SAbe servir la mesa y entiende muy bien de jardín, con buenas referencias. Telf. A-3343.
O6 8016 7 mayo 9

CRIADO DE MANO, ESPAÑOL Y con buenas referencias, se ofrece a casas de familia, sabe bien su obligación y no tiene pretensiones. Informan, Telf. A-2348.
O6 8012 7 my 9

SE DESEA COLOCAR UNA MUCHAcha española para cuartos o comedor, lleva tiempo en el país, tiene buenas referencias. Telf. A-3875.
O6 8010 7 mayo 9

UN JOVEN ESPAÑOL DESEA COlocarse en casa particular de criado de mano, entiende de jardinero y también sabe un poco de cocina, tiene buenas referencias, teléfono FO-2616.
O6 8009 7 mayo 9

DESEA COLOCARSE UNA JOVEN española de criada de mano y si es corta familia cocina, tiene referencias. Telf. M-5895.
O6 8065 7 my 9

SE DESEA COLOCAR UNA ESPAñola de criada de cuartos o para el comedor, tiene muy buenas referencias y no mira que le den mucho sueldo, quiere formalidad. Teléfono A-7663.
O6 8061 7 mayo 9

JOVEN PENINSULAR SE OFRECE para criada de mano, manejadora, es formal, tiene referencias. Informan, M-3776.
O6 7996 7 mayo 9

SE DESEA COLOCAR UN BUEN CRIAdo de manos; sabe trabajar; tiene referencias. Informan: Teléfono FO-2787. Surveira.
7993 7—10 My.

SE OFRECE UN BUEN CRIADO DE manos, español, acostumbrado al servicio fino de casa particular; sin pretensiones y con buenas referencias. Informan en el Telf. F-1056.
7995 7—10 My.

SE OFRECE CRIADA DE MANO, POlaca, sabe servir la mesa, tiene buenas referencias, también criada de cuartos, española, sabe coser y cortar un poco, tiene referencias buenas. Llamen A-4175.
O6 8069 7 mayo 9

DESEA COLOCARSE UNA MUCHAcha española con un matrimonio, para limpiar y cocinar o de criada de mano, tiene buenas referencias, desea casa de moralidad. Informan, Telf. M-9247.
O6 8068 7 my 9

DESEA COLOCARSE UN HOMBRE muy trabajador, que ha servido a familias distinguidas. Lo que desea es trabajar, limpia, friega, reparte, cuida animales, y todo lo que se presente. Bien recomendado. Va a todas partes. Telf. U-5824.
O6 7997 7 mayo 10

Cocineras y Cocineros

SE DESEA COLOCAR UNA MUCHAcha española para cocinar y limpiar para corta familia, lleva tiempo en el país, sabe cumplir con su obligación. A-4045.
O7 7969 7 mayo 9

SE OFRECE UNA SEÑORA ESPAñola para cocinar o limpiar corta familia, en la misma una joven para criada de mano o manejadora. Informan. Telf. A-6923.
O7 8059 7 mayo 9

SE DESEA COLOCAR UNA SEÑORA española de mediana edad para cocinar, también se coloca por horas. Tiene buenas referencias. Informan, teléfono F-5935.
O7 8057 7 mayo 9

SE OFRECE UNA SEÑORA ESPAñola de mediana edad, trabajadora y formal, su profesión cocinera, pero no le importa colocarse para todo, duerme y va afuera, tiene quien la recomiende, desea que la familia considere para ella corresponder. Teniente Rey 59.
O7 8058 7 mayo 9

SE DESEA COLOCAR UNA JOVEN española de cocinera, ayuda a la limpieza, o de manejadora, tiene buenas referencias. Informan, F-4808.
O7 8004 7 mayo 9

DESEA COLOCARSE UNA SEÑORA de color para cocinar, sabe cumplir con su obligación y tiene buenas referencias. Telf. F-4445. A entre 17 y 19, Vedado.
O7 8019 7 my 9

PARA LA HABANA SE OFRECE una señora española para cocinar, no le importa ayudar otros quehaceres, dormir fuera. Telf. A-3488. Obrapía 56.
O7 8014 7 my 9

SE DESEA COLOCAR UNA SEÑORA española para cocinar y limpiar para corta familia, tiene referencias, teléfono F-6380.
O7 8011 7 mayo 9

DESEA COLOCARSE COCINERA ESpañola, cocina criolla y española, es de mediana edad, duerme fuera, si es corta familia cocina y limpia. Informan, I-7382.
O7 7998 7 mayo 9

SE OFRECE SEÑORA ESPAÑOLA de mediana edad, para cocinar. Lleva poco tiempo en el país. Tiene referencias. Telf. U-5046.
O7 8070 7 mayo 9

Agencias de Colocaciones

"LA RAPIDA" U-8221, CARLOS III 8-C, ofrece lo mejor en cocineras, criadas, manejadoras, etc., con referencias. Tenemos españolas, cubanas, jamaiquinas, etc. Llámenos.
7989 7—12 My.

Se Solicitan

Varios

MODISTA. SOLICITO UNA APRENdiz adelantada en coser a mano, si no sabe que no se presente. Villegas 59, altos. Telf. M-9173.
S5 8041 7 mayo 10

SOLICITO VENDEDORES DE CAramelos en toda la isla para venderles a base de contado, diferentes tipos propios para bodegas, vidrieras y boticas, buena utilidad y mercancía garantizada. Primelles 31, Cerro, frente al 82.
S6 8006 7 mayo 13

SE SOLICITA UNA TAQUIGRAFAmecanógrafa en español. Dirigirse a M. P., apartado 767, indicando conocimientos y experiencia, edad, estado, referencias y sueldo deseado.
S8 8063 7 mayo 9

SE SOLICITA UN TAQUIGRAFO MEcanógrafo en inglés y español, que sea competente y buen corresponsal en ambos idiomas. Dirigirse a M. Z., apartado 767, diciendo edad, experiencia, referencias y sueldo deseado.
S8 8062 7 my 9

SE SOLICITA UNA COCINERA PAra cocinar y fregar el desayuno. Sueldo, $20, 23 número 207 esquina a H, Vedado.
S7 8066 7 mayo 9

SE SOLICITA UNA BUENA CRIADA de mano, para corta familia, que sepa servir bien la mesa, que sea trabajadora y limpia y tenga referencias. Sueldo, $25. Calle 6 esquina 5, Reparto La Sierra.
S6 8084 7 mayo 9

DE INTERES A LOS DEUDORES

Hipotecarios a la Caja de Ahorros del Centro Gallego. Para tratar asunto que positivamente puede beneficiarles se les invita a pasar por O'Reilly 74, altos, (bufete), señor Zalba.
DH1 8015 7 my 11

Se Compran

Varios

COMPRO CASA MODERNA EN SANtos Suárez; no menos de tres cuartos; garage. Precio de situación. Dando cantidad en efecto, resto facilidades. Llamar al Telf. U-3121, de 9 a 12 a.m.
7988 7—10 My.

Casas

VENDO PRECIOSA CASA MONOLItica, acabada de construir, en Santa Catalina entre Avenida Columbia y mo, 740 metros, 2 de terreno. Precio $6,000, con $2,000 entrada y el resto grandes facilidades. Informes, F-4272.
V1 8027 7 my 10

ESQUINA CON COMERCIO

Esquina moderna, $3,250. Tiene víveres y frutos del país, con dos accesorias, renta $39. Cerquita Calzada Jesús del Monte. 143 varas. Informes, Infanta 43 D. U-1802.
V4 8046 7 my 11

Solares

SOLARES, REPARTO MENDOZA, VIbora, se venden los solares de Sta. Catalina esquina a Cortina, paradero de los tranvías de Santos Suárez, precio económico. Informa su dueño, Muralla 78.
V2 8005 7 mayo 16

VENDO UN SOLAR, REPARTO KOHly, Avenida Central, frente a la Escuela Pública, muy barato, mide 771 varas, con 18 de frente. Telf. M-1867.
V2 8002 7 my 17

Fincas Rústicas

EN $7.000 CUATRO CABALLERIAS con dos kilómetros frente de la Carretera Central; magníficas tierras; aguada; gran palomar y casas de vivienda, a dos horas de la Ciudad. Teléfono F-3604.
7—10 My.

Arrendamientos

ENTRE GUANAJAY Y ARTEMISA

Finca "Casualidad" o "Virtudes", próximo a desocuparse de 5 caballerías. Se admiten proposiciones de arriendo. Está ocupada por el señor Arencibia. Informan Línea 2, teléfono F-1632.
7617 5 Mayo 9.

SE ARRIENDA HERMOSA FINQUIta, a diez minutos de la Habana, casa nueva, de mampostería; jardín; tennis; garage; luz y cerca da para granja. Telfs. M-2795 F-3073
7795 6—13 My.

ARRIENDO FINCA, MEDIA CABAllería, gran arboleda; casas; aguada; carretera; apeadero tren; pasado Rincón. Renta 250 pesos anuales. También se vende. Campanario 42, altos. M-1218.
7778 6—9 My

Establecimientos

BODEGA EN LA HABANA, CON 300 pesos de contado; es negocio. Informan: Neptuno y Manrique (café) de 2 a 5. Pravia.
7990 7—12 My.

EN LA CIUDAD DE CIENFUEGOS, a media cuadra del Parque Central, se vende la mejor casa de huéspedes. Magnífica oportunidad para hacerse de un buen negocio por poco dinero. Suárez. A-4358.
V4 7004 7 mayo 9

BUEN NEGOCIO. COMO GANGA, vendo establecimiento de víveres, bien situado, con facilidades de pago, buena venta y contrato. O'Reilly 74, altos. Telf. M-6913.
V4 7999 7 mayo 10

VENDO UNA BODEGA, LOCAL PAra matrimonio, sola de esquina, vida propia, buena marchantería, por disgusto de socios en $3,500, con $1.750 de contado y el resto a 50 pesos al mes. Informes, Amistad 136, café, Trabadela. Telf. I-7594. Núñez.
V4 8031 7 mayo 13

Muebles y Prendas

POR TENER QUE EMBARCARME, vendo juego sala tapizado; lámpara de bronce; nevera; sombrerera; juego de cuarto de caoba, tipo moderno; otro juego de una persona, y demás útiles de casa. Todo nuevo completamente, de un mes de uso. Se pueden ver en Concordia. (No se trata con mueblistas).
7931 7—9 My.

Se Venden

Muebles y prendas

POR EMBARCARSE LA FAMILIA, se venden baratos los siguientes muebles: un juego de despacho compuesto de mesa escritorio, librero grande, un sofá y dos sillones, todo de cuero, un piano nuevo marca Giralt, un juego de comedor, nevera, lámparas, camas, escaparates, sillas, etc., y un juego de sala. Todo está en buen estado, y se vende barato. Para verlos, en Falgueras número 10, A. altos, de 2 a 5 y de 7 a 9 p. m.
V5 8064 7 my 13

MUEBLES DE OCASION

Juego cuarto fino, 60 pesos, uno de tres cuerpos, último modelo, 130 pesos, comedor estilo Español, tipo grande, 165 pesos, ídem uno de vuelta, 60, uno mimbre fino, 30 pesos, sala de caoba, 25 pesos, nevera hierro, 27 pesos. Sólo tres días. Neptuno 220 esquina Aramburu.
S5 8003 7 mayo 11

MUEBLES DE LUJO Y BARATOS. Constante renovación de modelos Renacimiento y arte moderno. Liquidación de las grandes existencias con ventajosas facilidades de pago. D. Ruisánchez y Cía. Angeles 13 y Estrella 25 al 31. Telf. A-2024.
V5 8049 7 mayo 10

Radios

RADIOS VICTOR Y PHILIPS: ¿QUIEre un Radio a plazos o al contado Visite la Casa Pico. ¿Desea cambiar su Ortofónica por un radio? Vea a Manuel Pico. ¿Necesita una Ortofónica? La Casa Pico las tiene a como usted desee. Haga una visita a la Casa Pico saldrá complacidísimo. Máximo Gómez (antes Monte) número 280 y Estévez y Mercado de Colón, frente al Hotel Sevilla. Teléfono A-2890 y 9735.
7991 7—22 My.

Automóviles

NO PIERDA MAS TIEMPO

VISITE NUESTRO SALON DE VENTAS DE

AUTOS DE USO

Y COMPRARA UN BUEN AUTOMOVIL

AGENCIA **BUICK**

U-1964 Marina 64

SE CAMBIA UN PACKARD CERRAdo, en magnífico estado, gomas de paquete, por una máquina abierta. Si no está en buen estado no se presente. Diez de Octubre 465.
AT 8019 7 mayo 10

Dinero e Hipotecas

ABIERTOS —LOS— PRESTAMOS

PARA EMPLEADOS, COMERCIANTES, INDUSTRIALES Y PARTICULARES

De $50 Hasta $300

AL 1% MENSUAL DE INTERES

La cantidad se devuelve en cincuenta plazos semanales. Como garantía sólo aceptamos dos firmas de propietarios, comerciantes o industriales de la Habana. Las hojas de solicitud de préstamos e instrucciones son facilitadas en esta oficina y resueltas rápidamente.

BANCO CENTRAL DE CUBA AGUIAR 76

(entre O'Reilly y San Juan de Dios)

TELEFONO M-2012.

DINERO

DESDE EL 1 AL 5 0|0 CON GARANTIA DE JOYAS.

"LA PERLA"

ANIMAS 84, casi esq. a GALIANO
5191—5112 18—18 My.

HIPOTECA. LO MEJOR DEL VEDAdo. Tomo 6,000 pesos, casa 13 x 50 metros. Jardín, portal, sala, comedor, 6 habitaciones, moderna. Pago 7 y medio, Víbora, tomo $2,500 tipo 9 0|0, 10 x 24, jardín, portal, sala, comedor, 3|4, moderna. No corredores. Rodríguez, Monte 35. A-1358.
DH2 8085 7 my 9

Enseñanzas

"ACADEMIA TODO ARTE"

Por módico precio, puede usted aprender música, dibujo, pintura y labores. Cocina y repostería. Especialidad en trajes finos de encaje inglés. San Mariano 48. Telf. I-4347.
7941 7—6 Junio.

TAQUIGRAFA MECANOGRAFA ESpañol inglés, conocimientos francés, ofrece servicios para trabajar por horas oficina o casa particular. Da referencias. A. B. DIARIO DE LA MARINA, Departamento Anuncios Clasificados.
O1 8034 7 mayo 9

NEVERAS

Grandes gangas en neveras de hielo de porcelana. Iguales que nuevas y a precios de regalo.
ZANJA 66 y medio. TELF. U-4892.

CURSO DE INGLES POR RADIO QUE TRASMITE LA ESTACION C. M. W. 68a Lección

Para Trasmitir el día 9, a las 11 y media a. m. y a las 7 y media p. m.

SIGNIFICADO DE LAS PALABRAS CON EL SENTIDO QUE SE LES DA EN ESTA LECCION

En Inglés	En Español
life	vida
great	grande
writer	escritor
to be born	nacer
town	pueblo
curious	curioso
patron saint	patrón
school	escuela
farmer	campesino
age	edad
to leave, left left	dejar
play	representación
	pieza
to be able	poder
Greek	griego

TEXTO EN INGLES

To-day let us say a few words about the life of Shakespeare, the greatest English writer.

He was born at Stratford-on-Avon, a small town in the middle of England, on the 23rd. of April in the year 1564. It is curious that he was born and died on St. George's Day. St. George, as you know, is the patron saint of England.

He was educated at the school of the town, where he learned little Latin and less Greek. At the age of eighteen he married Anne Hathaway, a farmer's daugther.

In 1586 at the age for twenty-two he left his native town and went to London. At first he was employed in a theatre. It is said he held the horses of the gentlemen who came to see the plays.

He was connected with the theatre for twenty-five years, as an actor and also writer of plays. It appears that he made money as we know that in 1597 he was able to buy a house in his native town.

TEXTO EN INGLES

In 1612 he left London and retired for the rest of his life to the house he had bought in Stratford, where he died in the year 1616.

Shakespeare wrote about thirty-seven plays and many poems. His plays consist of tragedies, historical plays, and comedies. The greatest of his tragedies are probably Hamlet and Kink Lear; the best of his historical plays Richard III and Julius Caesar; and his finest comedies Midsummer Night's Dream and As You Like It.

"Was born" es el tiempo pasado voz pasiva del verbo "bear, bore, born" que significa "to support", "to carry".

"Native town" significa "pueblo natal", y "native country", "patria".

En inglés "to marry" es verbo transitivo y lleva el objeto directo sin preposición, e. g. "He married her". "El se casó con ella".

Se notará que se emplea la voz pasiva en inglés mucho más que en español sobre todo cuando queremos dar más importancia al sujeto de la voz pasiva.

M.E.C.D. 2016

MAS ANUNCIOS DE ULTIMA HORA

Miscelánea

PROPIETARIOS: GANAREIS DINERO

Pidiendo presupuesto para toda clase de construcción, reedificación, ampliación grande o pequeña, en ciudad o campo, a J. Fonollar. Seréis bien atendidos. Doy estudios gratis. Llamen al FO-1969. Contesto correspondencia. Calle 12, Almendares. A corredores, pago comisión. Construyo nuevo, desde 20 pesos, con techos monolíticos. Aprovechen la situación.
7945 7—12 My.

SE COMPONEN MALETAS

"La Casa Romero", Monserrate 29, frente al Parque Zayas. Teléfono M-3916. 7957 7—12 My.

AVISO

Teniendo conocimiento de que la bodega sita en Bellavista y Esperanza, se compra a nombre de Miñagorri y Cía., hago constar que dicho establecimiento ha sido vendido a los señores Manuel Losas y Manuel Bravo, según escritura otorgada ante el notario de esta ciudad, doctor Marino López Blanco en 8 de junio de 1929.—M. MIÑAGORRI.
E—1105 1d-8 Mayo.

LECHEROS

TAPAS CORONAS, SUPERIORES, MILLAR $2.75
INDUSTRIA NACIONAL.
CONCHA ENTRE EMNA Y JUANA ALONSO

FABRICA DE BASTONES

Fabricamos toda clase de bastones, con las mejores maderas del país y extranjeras, tal como Roter, Junco, Manila y Malaka, con empuñadura de cuerno, marfil, yaiti y quiebra hacha. Reparación de bastones, paraguas, sombrillas y abanicos. Obrapía 52, esquina a Compostela. 8001 7—9 My.

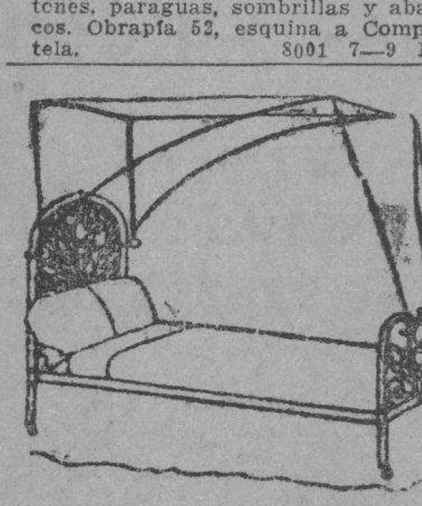

DEPARTAMENTO DE COLCHONETAS, COLCHONES, COJINES

Nuestro Departamento de colchones, colchonetas, alfombras, mosquiteros, cojines, etc., etc., presenta el surtido más completo de estos artículos.

Colchones y colchonetas, en todos los tamaños y calidades, desde $1.80, cojines de seda desde $4.00, cestos de mimbre desde $4.00.

Mosquiteros para cama de una persona desde $2.00.

Mosquiteros con su aparato, a $6.50.

Colchones y colchonetas para niños en todas las calidades y precios. Mosquiteros desde $1.50.

También hemos recibido cojines de piel, en formas y colores variados, muy de moda para adorno y para automóviles, gabinetes y oficinas.

Edredones de seda en colores enteros y floreados.

Todos estos artículos pueden verse en el mismo departamento de colchones, colchonetas, etc.

EL ENCANTO
E-958 indi. Mayo

Pérdidas

Se ha extraviado un perro Coly, negro con manchas blancas que responde por Loby. El que lo entregue en Habana 86, señor Fernández, será espléndidamente gratificado.
Z1 8037 7 my 17

Desde las 8 de la mañana hasta las 10.30 de la noche está abierto nuestro departamento de Anuncios Clasificados.

LOS INDUSTRIALES HAN...

(Viene de la pág. PRIMERA)

mismo la baja de todos los teléfonos que a nombre de esta Compañia Nueva Fábrica de Hielo, S. A. Cervecerías La Tropical y Tívoli y Fábrica de botellas aparecen inscriptos como suscriptores de dicha Compañia, sumándonos así a las gestiones que viene realizando esa federación de su digna Presidencia contra las reformas que pretende establecer la Cuban Telephone Co. en su sistema telefónico en relación con las casas comerciales.

Quedo de usted muy atentamente,
Julio Blanco Herrera.
Presidente.

Habana, mayo 7.
Sr. Director.
DIARIO DE LA MARINA.
Habana.
Muy señor nuestro:

Deseamos poner en conocimiento a Vd. por si estima conveniente darlo a la publicidad, que como muestra de adhesión y simpatía a la protesta iniciada por el Centro de Detallistas y actualmente patrocinada por la Federación Nacional de Detallistas, con motivo de la imposición de los nuevos teléfonos en sus establecimientos, en el dia de hoy hemos dado instrucciones a la Cuban Telephone Company que suspendan el servicio de nuestros teléfonos hasta tanto no sea solucionado satisfactoriamente el conflicto creado.

De usted muy atentamente,
Compañia Ron Bacardí S. A.

Mayo 7.
Cuban Telephone Company.
Aguila y Dragones.
Habana.
Muy señores nuestros:

Por razones comerciales ineludibles nos vemos en la precisión de solicitar de Uds. la baja del servicio telefónico que tenemos instalado en esta Fábrica.

Esta Empresa por encontrarse sus intereses íntimamente ligados a los de la clase Detallista de la República y al pueblo en general, se ve impelida a seguir cualquier movimiento general que se inicie por ellos. Nosotros no podemos analizar friamente de parte de quien está la razón, porque creemos que es nuestro deber simplemente apoyar a los elementos que dan vida y favorecen a esta Industria.

Por ello, y con el sentimiento que nos ocasiona lo que esta determinación pudiera lesionar a ustedes, venimos a solicitar por este medio la baja de los siguientes teléfonos:

Una pizarra con 4 troncos, I-5255; I-5256; I-5257 e I-5258, instalada en nuestra Fábrica, teléfono directo, I-7065, instalado en nuestras Oficinas Generales, teléfonos directos I-5604 e I-6011 instalados en nuestros Stadium, teléfono directo A-6833, instalado en nuestra Secretaria, Departamento 508 del Banco Comercial de Cuba.

Rogamos, pues, den las órdenes para que estos servicios sean retirados devolviéndonos a su mejor conveniencia las cantidades que en fondo tenemos presentadas.

De Vdes. attos. afmos. s. s.
Compañia Cervecera Internacional

Habana, mayo 7.
Sr. Director.
DIARIO DE LA MARINA.
Ciudad.
Distinguido señor:

La Unión Nacional de Empresarios de Cuba, que me honro en presidir en Junta General Extraordinaria celebrada en la mañana de hoy, acordó por unanimidad adherirse al movimiento general de protesta contra la Compañía de Teléfonos y dar de baja los teléfonos de todos los cines de esta capital, y a su vez ofrecer al Comité Gestor del movimiento de protesta, las pantallas de todos los cines para difundir sus acuerdos y estar en contacto con el público para mantener en todo vigor la campaña cuyo éxito ya se presiente, por que es el sentir del pueblo cubano.

A su vez acordó felicitar al DIARIO DE LA MARINA y El País, por sus cívicas campañas en pro de los intereses populares y rogarles la publicidad de nuestro acuerdo para conocimiento del público en general.

Al comunicarle lo acordado aprovecho esta oportunidad para reiterarle mi más distinguida consideración.

Ernesto P. Smith.
Presidente.

QUEDO CONSTITUIDO EL COMITE CONTRA LOS TELEFONOS EN LA VIBORA

Anoche, en la Asociación de Propietarios de Estrada Palma, quedó constituido el primer Comité Popular en la campaña que se sigue contra la variación del servicio telefónico.

El acto dió comienzo a las nueve de la noche y estuvo presidido por el señor Lucio Fuentes, actuando en la Secretaria el señor Antonio Pérez Manrique, ambos titulares de dichos cargos en la Federación Nacional de Detallistas.

El primero en hacer uso de la palabra lo fué el Dr. Alfredo Lecuona, Presidente de la Asociación de Propietario de Estrada Palma, que en su carácter de tal se dirigió al numeroso público reunido, que llenaba la calle, expresándole su reconocimiento por haber acudido al llamamiento que se le había hecho a los vecinos de la Víbora para unirse en la campaña contra un atropello al pueblo cubano. El Dr. Lecuona cedió la palabra al Dr. Macías, quien combatió duramente el intento de la Compañía, declarando que la campaña tenía éxito y llegaría a un fin victorioso porque a un pueblo libre no se le puede considerar con tan poca atención como la Cuban Telephone tiene para sus abonados.

El siguiente orador lo fué el señor Narciso María Rodríguez, Vicepresidente primero del Centro de Detallistas, orador que con gran acopio de datos fustigó duramente a la Compañía, diciendo que era inaudita su intención porque en la casa de otro no deben hacerse exigencias. Dijo que indiscutiblemente el servicio telefónico era útil, necesario, pero que si el utilizarlo iba a ser soportando una explotación el pueblo cubano había demostrado plenamente que no estaba dispuesto a soportarla. Abogó porque los comerciantes tuvieran una cuota de cinco pesos y los particulares una de tres pesos. Por último señaló que los particulares si se aceptaba el aparato llamado "Traga-nikels" tendría que tributar doble cuota al tener que abonar cada llamada que hiciera a su casa.

El señor Díaz Ortega pronunció un fogoso discurso combatiendo a los que en tiempo de penuria, cuando existe una lamentable crisis general pretende ganar más como si todos los años, cuando los demás pierden, ellos no aumentarán su ganancia. Dijo q. era preciso castigar a los «niquelados", a los que admiten el servicio, y que de ello se encargaría el pueblo no dando protección a los que se ponían de acuerdo con poderosos para explotarlos. Declaró que la concesión no le dá derecho a la Compañía a que establezca un sistema mixto, cobrando por llamada y poniendo sin embargo una cuota fijada inalterable. Exhortó al pueblo a que se diera de Baja y manifestó que se sentía orgulloso de ser cubano por la Asamblea celebrada en el Centro Asturiano y de ser viboreño por el acto que se efectuaba.

El Dr. Ricardo Elizalde consumió un turno y despues de relacionar las virtudes de civismo ciudadano de los que colaboraban en la gran obra emprendida dijo que la Asociación Nacional de Industriales Panaderos, Entidad que representaba en ese acto, se había asociado a esa lucha porque era de justicia y porque contra intentos de la clase de los q. ponía en práctica la C. Telephone era preciso presentar el frente de la solidaridad, tanto más cuando tarde o temprano, si ahora no cae derrotada la Compañía, cosa que lo ocurrirá porque el pueblo así lo quiere, llegaría el sistema a todos.

El señor Narciso Pardo hizo uso de la palabra y dijo que el lema de los componentes del magnífico movimiento que se realiza es: fuera las "traga-nikels" y cuotas de cinco pesos a los Comerciantes y tres pesos a los particulares. No siendo así no dejaremos que más nunca nos instalen los teléfonos que damos de bajas. Dijo que la Compañía se jactaba de que había mandado a buscar dos millones de pesos a los Estados Unidos para la campaña y que de eso se felicitaba el pueblo cubano porque así regresaban parte de los 25 millones que le ha extraido a la Nación en los últimos cinco años.

El doctor Zunzunegui habló en nombre de los Comerciantes y Propietarios de Marianao y recomendó que no se dejaran convencer por las falsas argumentaciones de los directores de la Compañía, que se mantuviera un solo y fuerte frente que al final conduciría a la victoria porque era una causa de razón y de justicia. Dijo que todos debían dar la Baja e ir a pedir sus fondos, los cuales estaba obligada la Compañía a devolver inmediatamente porque solo son depósitos.

El doctor Garrido escaló la tribuna y dijo que la acción cívica del pueblo debía castigar fuertemente, no visitando sus casas, a los «niquelados», a los que tienen servicio, porque esos son aprovechados que no merecen nada. Dijo que esos iban por unos dineros, pero lo que encontrarían sería lodo sobre los rostros. Manifestó que la Compañía había llamado a los Farmacéuticos para llegar a un acuerdo a espalda de los demás compañeros, pero que eso fué una nueva ofensa porque los Farmacéuticos no son unos traidores.

El Dr. Juan José de la Riva, Secretario de la Asociación de Detallistas de Tabacos y Cigarros, pronunció un vibrante discurso declarando que el que en este problema no hay término medio, que se está con el pueblo o con la compañía telefónica y que los cobardes debe castigársele como se merecen. Elogió la atención que la Prensa viene teniendo para el problema y pidió un aplauso para ella que la Asamblea otorgó con el mayor entusiasmo.

El Capitán Porter dijo que él había empezado la campaña como se debía: firmando la Baja de su teléfono que ya estaba en poder del Comité Director y que eso debían hacer todos los vecinos de la Víbora. Terminó diciendo que si los cubanos habían sido valientes para ganar la independencia no iban a resultar cobardes permitiendo un ultraje.

El Dr. Capote hizo el resumen y dijo que el momento era de acción y no de palabras y que esa acción se demostraba de dos maneras: una no comprando a los que no estaban con la causa del pueblo y de la razón y otra firmando la Baja y convirtiéndose en paladines del movimiento, cooperando a la recogida de renuncias, trabajo que honraba el civismo de todo buen ciudadano. Pidió el Dr. Capote un aplauso para el señor Lucio Fuentes, Presidente de la Federación, y la Asamblea lo aplaudió largamente.

Por último quedó constituido el Comité del barrio de la Víbora, que radicará en la calle de Estrada Palma número 49, componiéndose en la forma siguiente: Presidente de honor señor Lucio Fuentes; Presidente efectivo: Dr. Alfredo Lecuona; Secretario, Sr. Rafael Jiménez y vocales los señores Ramón López, Guillermo Cano y Alberto Coronado.

La presidencia al declarar terminado el acto pidiendo a todos la mayor cooperación, el cumplimiento del deber cívico contra los «niquelados» pero siempre dentro del orden, sin la menor violencia.

HABLA LA CUBAN TELEPHONE COMPANY

—«Se extraña la Compañía de Teléfonos deque una campaña contra los tenorios de bodega haya sido transformada capciosamente en un inexistente ataque a los intereses de los detallistas».

Mayo 7 de 1930.
Señor José I. Rivero, Director del DIARIO DE LA MARINA.
Ciudad.
Estimado amigo:

Aunque la Compañía de Teléfonos vive y trabaja exclusivamente a base de palabras, las que se trasmiten por sus hilos con una eficiencia que nos envidian las más civilizadas naciones del mundo, no está acostumbrada al «meeting» ni a la polémica.

Y nunca creyó que tendría que hacer uso de la palabra para defenderse. Para defenderse creía que bastaban los hechos, sus hechos tan evidentes, sus obras que todo el mundo conoce, sus servicios que son el asombro de todos nuestros visitantes.

No le parecía posible a la Compañía que a los pocos meses de haber dado a Cuba un renombre internacional, poniendo sus millares de abonados en condiciones de comunicarse directamente con treinta millones de aparatos existentes en las Américas, en Europa y en Africa, tendría que defenderse contra ataques injustificados.

Pero se nos ha llevado al terreno de la polémica y no vamos a rehuirlo. No puede rehusar la discusión qien está al servicio del público y, además, se encuentra colocado en el terreno de la verdad.

En sucesivas informaciones le demostraremos al público:

1.—Que fueron los señores detallistas los que, en repetidas, insistentes quejas, muy razonadas y justas, nos pidieron que los ayudáramos a poner coto al grave inconveniente del uso abusivo de sus teléfonos por parte de infinidad de transeúntes que no eran clientes de sus casas y mantenían durante horas enteras ocupados sus aparatos, con grave perjuicio de sus comercios. Los carteles fijados en el noventa por ciento de las bodegas, cafés y boticas de la Habana, esos carteles que rogaban: «No dé latas excesivas por teléfono», «Sea breve en sus conversaciones», «Mientras usted habla nuestros clientes no nos pueden comunicar sus pedidos», «Este teléfono no es para enamorar», y cien más no menos pintorescos, indicaban la existencia de un estado de cosas intolerables, al cual había que poner remedio. Se nos pidió que fuéramos nosotros los que buscáramos el remedio, y cuando lo indicamos, se aceptó el sistema nuevo y se comprobó en múltiples ensayos que era eficiente, práctico y, en definitiva, económico.

2.—Diremos al público cuántos empleados cubanos viven del honrado trabajo, muy bien retribuído, que les brinda la Compañía, en la cual sólo hay, en la actualidad, cuatro o cinco técnicos extranjeros. Cuatro o cinco técnicos extranjeros contra miles de cubanos.

3.—Demostraremos que ni un solo empleado nuestro ha sido dado de baja, por ningún sistema nuevo implantado, contra lo que se afirmó muy rotundamente en la asamblea de anoche.

4.—Demostraremos que el edificio de la Compañía, ese "bofetón sin manos", como lo calificó un orador en el referido mitin, es una obra absolutamente cubana, desde las estacas de jíquí que constituyen su primera base, hasta la bandera que ondea en su tope, desde los muebles hasta los bronces, habiendo sido manos cubanas las que dibujaron los planos y manos cubanas y españolas las que lo levantaron, pieza por pieza, piedra por piedra.

5.—Demostraremos que recaudar millones no significa ganar millones, y que los millones que la Compañía recauda quedan en su totalidad en Cuba, invertidos en sueldos y mejoras, siendo mínima la cantidad que emigra por concepto de intereses a bonistas o accionistas extranjeros.

6.—Demostraremos que la eficiencia del sistema telefónico cubano es la mayor alcanzada en el mundo.

7.—Demostraremos que el servicio de pago en los teléfonos destinados al servicio del público es a ese público, casi exclusivamente, a quien beneficia, mejorando la eficiencia de un servicio que el abuso constante de los aficionados a las largas conversaciones desde los loca les públicos entorpecía.

La campaña contra la Compañía es injusta, intereses completamente ajenos a todo problema telefónico son los que se agitan en la sombra para perturbar la opinión y utilizarla en una campaña de publicidad en la cual lo que menos preocupa es el bienestar, la comodidad y el interés del abonado.

También la Compañía pide la palabra, ella que se la ha dado, durante años, con la mayor eficiencia, a millones y millones de personas. No duda de que será complacida.

Y dándole por ahora las gracias, queda de usted muy afectuosamente,

JOSE A. FERNANDEZ.
Vicepresidente.

Profesionales

DR. CARLOS M. LAMAR

Especialista en Vías Digestivas

Curación de la úlcera de estómago y duodeno. Dispepsias, hiperclorhidria, COLITIS y enteritis. Tratamiento de las afecciones del hígado y vesícula biliar. Consultas diarias de 1 a 4. Virtudes 130, altos. Telf. U-1809.
E—1106 30 d. Vn. Jn 6

OFICIAL

ANUNCIO.—República de Cuba, Secretaría de la Guerra y Marina, Ejército, Departamento de Administración, Habana, 2 de Abril de 1930. —Hasta las 9 a. m. de los días del mes de Mayo de 1930 que se expresan a continuación, se recibirán en estas oficinas, sitas en Diaria y Sánchez Figueras, proposiciones en pliegos cerrados para suministro y entrega al Ejército, durante el año fiscal de 1930 a 1931 de los artículos que comprenden los siguientes pliegos: MATERIAL ELECTRICO dia 2; MATERIAL TELEFONICO, dia 5; INSTRUMENTOS DE CIRUGIA, día 6; MEDICINAS, dia 7; UTILES DE LIMPIEZA, dia 8; VESTUARIO, CAPAS, FRAZADAS Y SOMBREROS, dia 9; TELAS Y MATERIALES PARA UNIFORMES DE LA MARINA DE GUERRA, día 12; ARTICULOS Y MATERIALES DE COSTURAS, día 13; EFECTOS DE TALABARTERIA Y ARNESES, dia 14; HERRAMIENTAS DE CONSTRUCCIONES, día 16 y entonces las proposiciones se abrirán y leerán públicamente. Se darán pormenores a quien los solicite.—**J. Semidey**, M. M. Brigadier, Aux. del Jefe de Estado Mayor, Jefe del Departamento de Administración.

PARA SUICIDARSE

Miriella Otrante, natural de la Guadalupe, de 21 años, vecina de Tercera y Porvenir en Lawton, sufrió grave intoxicación al ingerir pastillas de permanganato, con ánimo de privarse de la vida, por estar aburrida.

NO REGRESO SU PADRE

Participó Luis Alvarez Suárez, de Patrocinio 8 letra A, que su padre Gabino Alvarez Méndez, de España, de 65 años, había salido desde la mañana, sin que hubiera regresado, estimando le hubiere ocurrido alguna desgracia.

EL MAYOR GRAL. PEDRO E. BETACOURT...

(Viene de la pág. PRIMERA)

tigma, y su concincia sabrá responderle. Pero gran consuelo, dulce y confortador consuelo tendrá que ser para los que luchamos por la libertad de esta tierra tan dulce y querida, que esta generación responda a la voz del deber.

—Yo sé que la fe no dormita en nuestro pueblo, y que hoy, Día del Soldado Invasor, nos sentiremos dadivosos y opulentos, porque opulentos y dadivosos tenemos que ser hoy cuando haciendo cuidadoso examen de conciencia y de corazón, pensemos en el gran número de vidas preciosas y preciadas, de sacrificios, de dolores, de esfuerzos, de voluntades férreas y de lágrimas de madres cubanas, que costó lo que ahora somos y de lo que ahora disfrutamos.

—¿Fué usted, General, invasor tambien?—interrogamos.

El General Betancourt sonríe dulcemente, hace una pausa en su ardoroso discurso y luego exclama:

—Nunca he reclamado la consideración de invasor. No soy invasor ni es mi deseo que se me considere como tal. Cuando la expedición en que vine a los campos de Cuba me lanzó, con otros compañeros, en Maraví, en las costas de Baracoa, seguí el rastro de los invasores. Por cierto que en Baraguá una mula, prisionera caída en un encuentro con el enemigo y que tenía las marcas de su regimiento, me sirvió de cabalgadura para continuar la marcha rumbo a Matanzas.

—¿Qué puedo yo decir de la Invasión que no haya sido dicho ya con toda elocuencia y con complemento de detalles? Yo sí quiero decir que aquellos tenaces invasores de Maceo conquistaron, en el tumulto de las cargas inenarrables y en el heroísmo de las pendencias fragorosas, además de las victorias, el derecho legítimo e indiscutible de perpetuar su recuerdo en el bronce y en mármol.

—El sentido patriótico alerta del pueblo de la Habana lo reconocerá hoy en férvida demostración. Lo dirá con generosidad ilimitada y recordará, de paso, como lo recuerdo yo ahora con orgullo y emoción, que en los campos de la provincia habanera—en Moralitos —se dieron el abrazo último el ínclito Máximo Gómez y el genial Antonio Maceo, como si en ese abrazo, en que ante mis ojos aparece el símbolo de la unidad étnica del pueblo cubano, se juntaran el blanco y el negro, juntos en el mismo ideal, como juntos deben de estar en el corazón agradecido de la Patria hoy libre.

Avivados los ojos del prócer, sus labios liberan una sonrisa optimista y ponen en nuestra ánima un anticipo consolador de triunfo, mientras sus manos francas, cordiales y amigas estrechan la nuestra prolificando la esperanza enhiesta reflorecida en la evocación de la epopeya.

Ozean Line

A Inglaterra Directo en 14 DIAS

M. S. "Rio Panuco"

Saldrá de la Habana para: SOUTHAMPTON, BREMEN, BOULOGNE-SUR-MER (Francia) sobre el 22 de Mayo

CUBA A MEXICO

M. S. "Rio Bravo"

Saldrá de la Habana para: VERACRUZ, GALVESTON, Y TAMPICO, sobre el día 15 de Junio

Para reservaciones, dirigirse a:
Lykes Havana Agency, S. A.
Agentes generales para Cuba.
Lonja Nos. 404-408 Telf. M-6955
Dirección Cablegráfica: "LYKES"

A NEW YORK

El rápido y moderno vapor **ACONCAGUA**

Saliendo de la HABANA **EL 15 DE MAYO**

Primera Clase $85

En camarotes exteriores

A. BONA y C.
O'Reilly, 1, esquina a San Ignacio. Teléf. M-8087
HABANA

Líbrese de los Rigores del Calor Viajando A New York Y Europa.

La **PANAMA PACIFIC LINE** y la **WHITE STAR LINE** les brindan la oportunidad utilizando sus modernos, hermosos y cómodos trasatlánticos:

"CALIFORNIA" "VIRGINIA" "PENNSYLVANIA"
"MAJESTIC" "OLIMPIC" "HOMERIC", ETC.

Agentes Generales,
THE WEST INDIES SHIPPING & TRADING CO.
Obispo 75. Wm. H. Smith. Pte. Telf. A-7322

COMPAÑIA DEL PACIFICO
(The Pacific Steam Navigation Company)

VAPORES CORREOS INGLESES
El magnífico trasatlántico de 25.500 toneladas de desplazamiento
"ORDUÑA"

Saldrá de la Habana el día PRIMERO DE JUNIO, admitiendo pasajeros de todas las clases para VIGO, LA CORUÑA y SANTANDER, LA ROCHELLE-PALLICE, PLYMOUTH y LIVERPOOL.

Estabilidad, Confort, Rapidez y Seguridad
TERCERA SUPERIOR, fumador, salón de conversación y de música, magnífico comedor, opción al pasajero de escoger su camarote, marcándose en el billete de pasaje.

A Europa Vigo, Coruña, Santander, La Pallice, La Rochelle, Liverpool		A Centro y Sur de América	
Vapor Orduña,	10. Junio	Vapor Oropesa	4 Mayo
" Oropesa,	18 Junio	" Orbita	18 Mayo
" Orbita,	29 Junio	" Essequibo,	19 Mayo
" Oroya	16 Julio	" Oroya,	1 Junio
" Orcoma	30 Julio	" Orcoma,	15 Junio
" Orita	13 Agosto	" Ebro,	16 Junio
" Orduña.	13 Septbre.	" Orita	29 Junio

NEW YORK, IDA Y VUELTA $130.
Con derecho a retornar diariamente por tren "Havana Special" VIA KEY WEST
Vapores "ESSEQUIBO" Mayo 2, y "EBRO", Junio 3
SERVICIO DE VAPORES A
España, Francia, Inglaterra, Perú, Chile, Argentina, Uruguay, Brasil, Colombia, Venezuela, Guatemala, Costa Rica, Nicaragua, Salvador, Honduras, Ecuador, Bermudas, New York.
PROXIMAS SALIDAS
Para informes generales, reservaciones, fletes, etc.
AGENTES GENERALES:
DUSSAQ Co. Ltd.
PALACIO DEL CENTRO ASTURIANO
Teléfonos: A-6540 y A-7218.—Habana.

DE LA HABANA A EUROPA
POR VAPORES DE GRAN TONELAJE Y DE GRAN LUJO
HABANA, PARIS Y LONDRES EN **11 DIAS**
HABANA-HAMBURGO....... **12 DIAS**
El Rey de los Vapores de Excursión (en viaje alrededor del mundo)
"RESOLUTE"
de 20.000 toneladas de registro, SALDRA para NEW YORK el día
23 DE MAYO *a medianoche*
Admitiendo pasajeros para CHERBOURG (Francia) SOUTHAMPTON (Inglaterra) y HAMBURGO (Alemania), que trasbordarán en New York al vapor de la misma línea y de idéntico tonelaje:
"ALBERT BALLIN"
..que saldrá al día siguiente de la llegada por la noche. Ambos vapores están atracados al mismo muelle y los pasajeros y su equipaje no necesitan salir del muelle. Los pasajeros pueden permanecer a bordo del RESOLUTE hasta su traslado—con su equipaje—al ALBERT BALLIN. Pier 84|86 frente a las calles 44 y 46, New York, North River. —— PRECIOS MODICOS
Para más informes dirigirse a AGENCIA GENERAL DE LA
HAMBURG-AMERICAN LINE
COMPAÑIA HAMBURGUESA—AMERICANA
MONSERRATE 37 TELEFONO A-4878 APARTADO CORREO 729

PANAMA PACIFIC LINE
HABANA A NEW-YORK & CALIFORNIA
SALIDAS PARA LA PRIMERA QUINCENA DE MAYO:
S. S. "VIRGINIA"
33.500 Toneladas
Saldrá el día 6 a las 6 p. m. para SAN FRANCISCO CAL. vía el CANAL DE PANAMA.
S. S. "PENNSYLVANIA"
33.500 Toneladas
Saldrá el día 9 a las 3 p. m. para
NEW - YORK W
AGENTES GENERALES Y CONSIGNATARIOS:
The West Indies Shipping & Trading Co.
Wm. H. SMITH, Presidente.
Obispo 75. Habana. Teléf. A-7322.

Directorio Profesional

ABOGADOS Y NOTARIOS

DR. FELIPE RIVERO Y ALONSO

Abogado y Notario

Abogado Consultor y Notario de la Asociación de Detallistas de la Habana. Notario de los Centros Asturiano "Balear" y "Cafés"

ESTUDIO DE ABOGADO DE LOS DOCTORES

Felipe Rivero y Alonso; Manuel F. de Cinca; Ricardo Elizalde e Hidalgo Gato; Angel Radillo y Gancedo; Eduardo Bolívar Herrero.

Procurador: Urbano E. Gómez Cádiz. Chacón 25, bajos Edificio de la Asociación de Detallistas de la Habana. Teléfonos M-1472 y A-8142. Cable: Rizenca.
E2015 Indf. 1 Sept

DR. MANUEL ARANDA MUÑOZ

Abogado

Asuntos hipotecarios, herencias, toda clase de asuntos civiles. Mercaderes número 9. Departamento 3. Teléfono M-6173.
E2054 Indf. 1 Sept.

DOCTORES EN MEDICINA Y CIRUGIA

DR. FELIX PAGES

JEFE DE LA SALA DE CIRUGIA DE LA QUINTA DE DEPENDIENTES
Cirugía en General
ESPECIALMENTE CIRUGIA ABDOMINAL; ESTOMAGO; INTESTINOS; HIGADO Y APARATO GENITAL DE SEÑORAS
Consultas: Lunes, miércoles y viernes, de 3 a 5. Domicilio: D núm. 200, entre 21 y 23. Vedado. Telf. F-4483.
E2039 Indf. 1 Sept.

Dr. Manuel González Alvarez

CIRUJANO DE LA ASOCIACION DE DEPENDIENTES
Cirugía en General
Consultas todos los días de 4 a 6 de la tarde. Campanario 69, entre Neptuno y Concordia. Teléfono A-[illegible]2. Residencia particular: Calle K, núm. 15, entre 17 y 19, Vedado. Telf. F-2441.
E2059 Indf. 1 Sept

DR. J. M. VERDUGO

DE LA FACULTAD Y HOSPITALES AMERICANOS Y PARIS
Estómago e intestinos
Tratamiento eficaz de la úlcera estomacal y duodenal, y de la colitis en cualquiera de sus períodos. Hígado y afecciones de la nutrición. Consultas: de 1 a 3. Horas especiales, previo aviso. Prado 60 (bajos). Telf. A-4425.
E2035 Indf. 1 Sept.

MEDICOS

DIATERMIA: SE CEDE POR SU costo, un aparato alemán, acabado de recibir, por no establecerse el gabinete. Felipe Sánchez. Apartado 570. Habana.
9400 1—5Mar.

DR. ABELARDO LABRADOR

Consultas gratis para pobres, de 8 a 12 de la mañana. Pagas, de 3 a 6 p.m. Angeles 8, entre Reina y Estrella. Teléfonos A-0801 y U-2266. Especialidad en enfermedades de señoras; flujos crónicos; metritis; etc. Partos; venéreo y sífilis; riñones; diabetes; reumatismo crónico; emblanquecimiento. Tratamientos especiales por inyecciones Neosalvarsá, etc. Se hacen radiografías a precios módicos. Blenorragias; enfermedades del corazón.
E2019 Indf. 1 Sept.

Corporación Clínica

LUZ 24. TELEFONO A-8515, ENTRE COMPOSTELA Y HABANA. AGRUPACION DE MEDICOS, CIRUJANOS Y ESPECIALISTAS. SE TRATAN TODAS LAS ENFERMEDADES.

Piel y Sífilis. Tatuajes, verrugas, manchas, etc., son quitadas. Venéreo, flujo, gota, blenorragia, debilidad sexual, impotencia. Rayos X. Violeta electricidad, masajes medicinales y Radium. Garganta, nariz y oídos (ojos). Niños y señoras. Y demás enfermedades. Parteros y comadronas. Inyecciones y análisis en general. Cauterizaciones al Trigémino. (Almorranas curadas radicalmente sin operación). Consultas: $2.00. Los tratamientos, precios económicos. Atenciones. De 4 de la tarde a 8 de la noche.

Dr. Rubén de Velasco y Castellanos

Enfermedades de los niños. Vías urinarias. Consultas los días laborables de 1 a 3 Horas especiales, previo aviso. Salud Nº 34. Habana. Telf. A-5418.
E2144 Indf. 6 Sept.

Dr. Alfonso E. Milla Solsona

CURA RAPIDA DEL FLUJO

Especialista en enfermedades de señoras Servicio de enfermeras. Electricidad Médica. Tratamientos especiales; enfermedades Utero (matriz). Ovarios y Trompas. Consultas diarias de tres a cinco. Pobres: Miércoles y viernes. San Rafael 102. Teléfono U-1680.

DR. PEDRO MONTALVO

MEDICINA GENERAL, especialmente enfermedades del estómago, intestinos y del pecho. Oficina en Belascoaín núm. 79, de 2a 4. U-5050. Avisos en el F-1972.
E2380 Indf. 6 Dic.

ANALISIS DE ORINA

Completo, dos pesos. Prado 62, esquina a Colón. Laboratorio Clínico Químico del Dr. Ricardo Albaladejo. Telf. A-3344. E2602 Indf. 20 Nov.

DOCTOR ADOLFO REYES

Estómago e intestinos exclusivamente. Consultas de 9 a 11 a. m. en su casa. Lamparilla 74, altos. Telf M-9120. Tratamientos especiales a horas convencionales.
2450 16 febrero 16

DR. MANUEL VIAMONTE

Catedrático Auxiliar de Radiología y Fisioterapia de la Universidad
RADIOLOGO DE LA QUINTA "COVADONGA"
Concordia 64-A, esquina a Lealtad. Teléfono A-6698. De 9 a 10 a.m. y de 1 a 5 p.m Rayos X; Radium; Radioterapia Profunda; Luz Ultravioleta y Electricidad Médica.
E2041 Indf. 10 Sept.

EUSEBIO HERNANDEZ

Profesor de la Universidad. Partos y enfermedades de señoras. Diario de 1 a 5 p.m. Jovellar 30, entre Espada y Hospital. Teléfono U-3923.
10078 5—4 Abril.

DR. MARIO LUIS GARCIA

Médico de la A. de Dependientes
ESPECIALISTA EN ENFERMEDADES DEL PECHO
Tuberculosis, Asma, Bronquitis, Estómago, Hígado e Intestino.
San Lázaro 390, casi esquina a Espada. Teléfono U-6428. Consultas de 1 a 3.
1095-E indf. 6 Mayo.

Profesionales

DR. J. A. HERNANDEZ IBAÑEZ

CIRUJANO UROLOGO DE LA ASOCIACION DE DEPENDIENTES ENFERMEDADES VENEREAS; VIAS URINARIAS; ENDOSCOPIA Y CIRUGIA DE LAS VIAS URINARIAS
Consultas: Neptuno número 78, esquina a Manrique. De 11 a.m. a 1 p.m. y de 4 a 6 p.m. Telf. A-5469. Habana.
E2067 Indf. 1 Sept.

DR. LUIS HERNANDEZ HERNANDEZ

Médico del servicio de Vías Urinarias de la Asociación de Dependientes. Auxiliar del Dr. Hernández Ibáñez. Enfermedades Venéreas y de las Vías Urinarias; Uretroscopia; Cistoscopia y Cateterismo de los Ureteres. Consulta: Animas y Amistad, de 5 a 7 p.m. Telf. M-1808. Domicilio: Neptuno 283. Telf. U-1906. 30d. Mayo 1ro.

DR. JOSE J. CHALONS

Médico Cirujano
DIRECTOR DE LA CASA DE SALUD "LA PURISIMA CONCEPCION" JEFE DE CLINICA DEL HOSPITAL "LAS ANIMAS"
Enfermedades infecciosas; sifilíticas y venéreas. Rayo 2, altos, esquina a San Rafael. Consultas de 3 a 5. Telf. M-2655.
E2042 Indf. 1 Sept.

DR. A. MARTH ARANGO

ESPECIALISTA EN ENFERMEDADES VENEREAS Y DE LAS VIAS URINARIAS
Consulta: de 11 a 1 y de 5 a 7 Lealtad 161, casi esquina a Reina. Teléfono M-7703.

DR. PEDRO A. BOSCH

Medicina y Cirugía, con preferencia partos, enfermedades de niños, del pecho y sangre. Consultas: de 2 a 4. Aguiar 11. Teléfono A-6488.
E2061 Indf. 1 Sept.

Dr. Francisco Javier de Velasco

Afecciones del corazón Pulmones; estómago e intestinos. Consultas: los días laborables de 12 a 2. Horas especiales, previo aviso. Salud 34. Telf. A-5418. E2040 Indf. 1 Sept.

DR. JULIO SANGUILY

Especialista en enfermedades de señoras y cirugía en general. Consultas diarias: de 5 a 7 Gratis para los pobres. Calzada y Baños, Vedado. Teléfonos A-9106 F-3248.
E2022 Indf. 1 Sept.

DR. IGNACIO CALVO

PROCTOLOGO
Cirugía especial del recto. Tratamiento médico de las hemorroides. Rectoscopia: sigmodoscopia. E (Baños), número 46. Telf. F-4146. De 2 a 5.

POLICLINICA INTERNACIONAL

GRATIS
Consulta, reconocimiento, Rayos X, inyecciones; 5 análisis: sangre, orina, esputos, exudados, heces fecales; cura uterina, etc., raspado. Turno para entrar: $0.50, $1, $2. Pobres, gratis el primer día. A domicilio, visitas en la Habana: $1.00; en sus barrios vecinos, $2.00; partos, $5.00 y $10; cura uterina $3.00. Para llevar: Planchas $2.00; análisis $1.00 y $2.00.
POLICLINICA INTERNACIONAL
Director, Dr. David Cabarrocas y Ayala. Lealtad núm. 143, entre Salud y Dragones Teléfono A-0344.

DR. GONZALO AROSTEGUI

Médico de la Casa de Beneficencia y Maternidad. Especialista en las Enfermedades de los niños, Médicas y quirúrgicas. Consultas de 12 a 2. Calle 11 entre K y L, Vedado. Telf. F-4233.
E2030 Indf. 1 Sept.

DR. RICARDO ALBALADEJO

Especialista en vías urinarias. Tratamiento especial para la blenorragia; impotencia y reumatismo. Electricidad médica y Rayos X. Prado 62, esquina a Colón. Consultas de 8 a 12 a.m. y de 1 a 5 p.m. Teléfono A-3344.
E2601 Indf. 20 Nov.

DR. J. B. RUIZ

Catedrático de la Universidad. De los Hospitales de Filadelfia, New York, Calixto García y Sanatorio "La Benéfica". Especialista en vías urinarias y enfermedades venéreas. Exámenes Uretroscópicos y Cistoscópicos. Consultas de 1 a 3. San Lázaro 221 C. Teléfono U-6351.

DR. J. LYON

De la Facultad de París. Especialidad en la curación radical de las hemorroides sin operación. Consultas de 1 a 3 p.m. diarias. Consulado 19 (altos), entre Prado y Genios.
E2052 Indf. 1 Sep.

DR. J. B. RUIZ

Catedrático de la Universidad de los Hospitales de Filadelfia, New York y Calixto García. Especialista en vías urinarias y enfermedades venéreas. Exámenes Uretroscópicos y Cistoscópicos. San Lázaro 221-C, de 1 a 3. Telf. U-6451 Para pobres de 10 a 12.
E2128 Indf. 1 Sept.

Dr. Mario Dehogues

MEDICINA GENERAL
ENFERMEDADES DEL CORAZON
VIAS BILIARES
Pobres: consultas gratis. Tratamiento según convenio.
Tratamiento eficaz de la Angina de Pecho; Hipertensión Aterial Disnea (falta de aire); Agitación; Palpitaciones etc. Consultas diarias: de 4 a 6 p.m. Consultas especiales: de 10 a 11 p. m., previo aviso.

Gabinete:	Domicilio:
San Lázaro 316	Calle 8a. Nº 55,
Telf. U-2569.	Telf. I-2534
Habana.	Víbora.

DR. HERNANDO SEGUI

Garganta, Nariz y Oídos. Prado 38. De 12 a 3.
E2069 Indf. 1 Sept.

DR. MANUEL LOPEZ PRADES

MEDICO CIRUJANO
De las facultades de Madrid y la Habana. Con 39 años de práctica profesional Enfermedades de la sangre; pecho; señoras y niños. Partos, tratamiento especial curativo de las afecciones genitales de la mujer. Consultas diarias de 1 a 4. Gratis: martes, viernes y sábado. San Miguel 125 (bajos). Teléfono U-5370.
E3030 Indf. 23 Dic.

DOCTOR FLORES EZCEMAS, ALMORRANAS

Ezcemas, por antiguas que sean, se garantiza su curación por un procedimiento especial Tratamiento por el TRIGEMINO. Inyecciones INTRAVENOSAS para reumatismo; raquitismo; Linfangitis; Dispepsias y Blenorragia. Neurastenia por el procedimiento del Dr. Monin. Electricidad Médica para parálisis y nerviosismo, estrechez uretral y sífilis; curación garantizada. Almorranas, son curadas sin operación ni dolor, pudiendo el enfermo continuar sus trabajos diarios. Análisis orina: 2 y 3 pesos, completo. Impotencia. Curaciones por contrato. Análisis: Sangre; Esputos; Heces Fecales; Verruvas, curadas por electricidad. Consultas diarias de 10 a 12 mañana; de 1 a 5 tarde, y 7 a 9 noche. Zanja 116, entre Oquendo y Soledad. Telf. U-7836.

DR. GOMEZ DE ROSAS

Cirujano Director de la Policlínica Nacional. Enfermedades de señoras, estómago, vías biliares y cirugía general. Consultas de 3 a 5. Cerro 551. Teléfono A-2560.
E2043 Indf. 1 Sept.

CAYO DEL ANDAMIO

Al caerse del andamio en que trabajaba en Bernaza 61, el obrero Domingo Caamaño y Franco, de San José 37, sufrió graves contusiones en todo el cuerpo, siendo asistido en la casa de salud La Benéfica del Centro Gallego.

INGLES CON DISCO FONOGRAFICO MUESTRA GRATIS

Método nuevo. Garantizamos por escrito que Ud. hablará, leerá y escribirá correctamente el inglés en poquito tiempo. 20 años de éxito. Pida informes hoy.

INSTITUTO UNIVERSAL (P56) 1265 LEXINGTON AVE. NEW YORK
Sírvanse enviarme sin obligación ninguna, muestra gratis y completos informes:
Nombre ... ... Dirección ... ...

SANATORIO "DOCTOR PEREZ VENTO"
Enfermedades nerviosas y mentales. Para señoras exclusivamente.
CALLE BARRETO NUM. 62, GUANABACOA.

CHASSIS PARA GUAGUA
Marca STUDEBAKER de 158 pulgadas, gomas nuevas, dobles las traseras, con la misma garantía de uno nuevo y con buenas facilidades de pago. Es una oportunidad.
Metropolitan Auto Company
PRADO NUMERO 45

Consultorio Electro - Dental del Doctor
CARLOS R. MARTINEZ
O'REILLY No. 5 (Bajos). TELEFONO A-9758.
CONSULTAS DE 8 A. M. a 8 P. M.
Hora fija para quien la solicite. Ultimos procedimientos en Puentes y Coronas de Platino y Oro

M.E.C.D. 2016

Profesionales

Dr. Alberto S. de Bustamante
Profesor de Obstetricia por oposición. Especialidad: Partos y enfermedades de señoras. consultas: los lunes y viernes de 1 a 3. Clínica Bustamante y Núñez. Teléfono F-2057. Domicilio: 15 entre J y K. Vedado. Telf F-1862.

CLINICA BUSTAMANTE
J y 13, Vedado. Cirugía general y especial: Partos; Rayos X y Laboratorio. Teléfono F-1184.
E2031 Indf. 1 Sept.

DR. HERNANDEZ CARTAYA
EXCLUSIVAMENTE ENFERMEDADES DEL PECHO
Diagnóstico precoz y tratamientos modernos de la tuberculosis. Tratamiento eficaz del asma. San Nicolás número 75, bajos. 11 a 1 y de 4 a 6.
10186 5 mar 4 abril

DR. PABLO RONQUILLO
Vías urinarias. Piel y Sífilis. Gonorrea; Reumatismo blenorrágico; Impotencia; Neurastenia Genital; Riñón; Vejiga; Próstata; Electricidad Médica. Reconocimientos pagos. Consultas diarias de 1 a 3 y 7 a 8 p.m. San Rafael número 102. Telf. U-1680.
E2026 Indf. 1 Sept.

DR. GUILLERMO LOPEZ ROVIROSA
Enfermedades de las Glándulas Internas; Nutrición, Nerviosas y Mentales. Debilidad sexual; pérdidas; impotencias. Niños anormales, atrasados, raquíticos. Bocios. Afecciones de la piel y de la sangre. Rayos Ultravioletas (Luz; Alpina); caídas del cabello (calvicie); raquitismo; anemias, etc. Diatermia; extirpación de verrugas, etc. Calle 23 esquina a 22. Vedado, de 5 a 7 p.m. Domingos, de 4 a 6. Consultas por correspondencia, $5.00 Giro postal. Telf. F-6433.
E2033 Indf. 1 Sept.

"Policlìnica Habana"
Suárez 32. Telf. M-6233.
DR. GUILLERMO LEON
Director Facultativo
Medicina y Cirugía general, Especialidad en enfermedades venéreas. Consultas de 1 a 5 de la tarde y de 8 a 9 de la noche. Consultas especiales: 2 pesos Reconocimientos: $2.00. Enfermedades de señoras y niños. Garganta, nariz y oídos (OJOS). Enfermedades nerviosas; estómago; corazón y pulmones; vías urinarias; enfermedades de la piel; blenorragia y sífilis; inyecciones intravenosas para el asma; reumatismo; tuberculosis; obesidad; partos; emorroides; diabetes y enfermedades mentales, etc. Análisis en general. Rayos X; masajes y corrientes eléctricas. Los tratamientos y sus pagos, a plazos. Telf. M-6233.
E2036 Indf. 1 Sept.

DRES. J. MONS GONZALEZ y H. FERRER PUIG
ENFERMEDADES VENEREAS, VIAS URINARIAS, SIFILIS
Tratamiento especial de la blenorragia Consultas: Martes, jueves y sábados, de 5 a 7 p. m. Telf. M-2521.
Campanario 37, (bajos).
15d-Vence 15 abril

DR. MANUEL GALIGARCIA
ENFERMEDADES NERVIOSAS Y MENTALES
Especialista de la Asociación Canaria. Médico de Visita de los Servicios de Nerviosos y P. Enajenados del Hospital Calixto García. Ayudante de la Facultad de Medicina. Consultas de 3 a 5, diarias. J. 211 (bajos) entre 21 y 23, Vedado. Primer reconocimiento, $10.00; siguiente, $5.00. Telf. F-2775. Sanatorio para tratamientos en Arroyo Naranjo.

DR. RODRIGUEZ CUELLAR
Especialista: Pulmones, corazón, Sistema Nervioso. Tratamientos por suerovacinas. Inyecciones Calcio y Oro intravenoso. Fisioterapia. Planes para Circulación, Sangre, Riñones, Estómago, Sexuales, 700 enfermos tratados con éxito por Reflexoterapia del Trigémino (técnica propia por suerofulguración, sin quemar. Parálisis, Reumatismo, Impotencia, Enfermedades Crónicas). Consulta: $5.00. Reconocimiento $10.00 (incluyendo examen Rayos X-Flouroscopía). Virtudes 130. 2 a 4 p.m. Teléfono U-3033.
E2025 Indf. 1 Sept.

DRA. AMADOR
Especialista en Vías Digestivas
Dispepsias; Ulceras gástricas; Colitis en todas sus formas; enteritis y demás enfermedades causadas por la mala digestión. Consultas: de 1 a 3, en Reina 90. Pobres: los lunes, miércoles y viernes.
E2839 30d. 31 Dic.

DR. RAMON ASCANIO SUAREZ
Sub-Director y Cirujano del Hospital Calixto García. Cirugía y enfermedades de señoras. Consultas de 3 a 6. Perseverancia núm 34. Telf. A-1975 y FO-1729.
E2045 Indf. 1 Sept.

DR. F. H. BUSQUET
ELECTRO-RADIOLOGO
Rayos X; Ultravioletas; Radium y Tratamientos eléctricos. En su Gabinete y a domicilio. Lealtad número 71. Teléfono A-4474. De 9 a 12 a.m. y de 2 a 5 p.m.
E2037 Indf. 1 Sept.

DR. CELIO R. LENDIAN
Consultas todos los días hábiles, de 3 a 6 p.m. Medicina interna, especialmente del corazón y de los pulmones. Partos y enfermedades de niños. Calle 4 esquina a 11, número 15. Vedado. Telf. F-3869.
E2057 Indf. 1 Sept.

Dr. Cuervo Barrena
Especialista en enfermedades del aparato circulatorio. Enfermedades del corazón y de los riñones; arterio-esclerosis; hipertensión arterial; angina de pecho, nefritis o mal de gribht. etc. Bright, etc.
Escobar 33, de 3 a 5
entre Animas y Lagunas. Teléfono: A-0482.
E2890 Id. 1 Dic.

DR. H. FERNANDEZ AGUIRRE
MEDICO CIRUJANO
Especialista de los Hospitales de Paris. Enfermedades de los pulmones; tuberculosis en general. Perseverancia número 7. Teléfono M-1181 y M-1451.
E2044 Indf. 1 Sept.

DR. JOSE VARELA ZEQUEIRA
Profesor de Anatomía de la Universidad. Cirujano Jefe de la Asociación Cubana de Beneficencia. Cirugía en general. Especialidad: Cirugía de la mujer. Consultas: de 4 a 5. Gervasio 128, entre San Rafael y San José. Teléfono U-5410.
E2048 Indf. 1 Sept.

DOCTORES C. E. FINLAY Y F. M. FERNANDEZ
Profesores titular y auxiliar de Oftalmología de la Universidad de la Habana. Presidente Zayas (O'Reilly) 49. Teléfono A-7155. Consultas de 10 a 12 y de 2 a 5, o por convenio previo.
E2068 Indf. 1 Sept.

Neurastenia, agotamiento nervioso histerismo, insomnio, parálisis, epilepsia, reumatismo, asma, impotencia, demencia etc. Curación rápida. Consulta. $5 De 4 a 6.
DR. VICTOR MANUEL CARDENAL
PERSEVERANCIA 50. M-8352.
HABANA
905 1d-17 Ab.

OCULISTAS

Dr. Jorge L. Dehogues
OCULISTA
ELECCION DE LENTES
Consultas y operaciones de 11 a 12 y de 3½ a 5.
Horas especiales previa citacion
AGUILA 94. TELF. A-3940.
E2105 V-11 En.

Profesionales

DR. HORACIO FERRER
ESPECIALISTA DE LAS ENFERMEDADES DE LOS OJOS
Consultas de 2 a 6 de la tarde. Consultas por la mañana a horas previamente concedidas. Ave. Wilson y L. Vedado. Teléfono F-4831.
E2051 Indf. 1 Sept.

DR. JOSE ALFONSO
Especialista del Centro Asturiano. Oculista, nariz, garganta y oídos. Consultas: de 1 a 4. Telf. M-2330. Monte número 386.
E2043 Indf. 1 Sept.

DR. ALIPIO C. PORTOCARRERO
Especialista en enfermedades de los Ojos
Garganta; Nariz y Oídos. Consultas: de 8 a 11 a.m. Teléfono A-8627. Lealtad 69, altos. E2055 Indf. 1 Sept.

JUANA PUIG
Comadrona
Especialidad en partos y reconocimientos, consultas gratis diarias de 8 a 11 y de 1 a 8. San José 126-G, entre Marqués González y Oquendo. Teléfono U-4543.
E1096 15d. 20 My.

GIROS DE LETRAS

J. BALCELLS Y Cía.
S. EN C.
San Ignacio Nº 33
Hacen pagos por el cable y giran letras sobre New York, Londres, París y sobre todas las capitales de España, Islas Baleares y Canarias. Agentes de la Compañía Inglesa de Seguros contra incendios "The Royal" Administración de Bienes.
E1742 Indf. 1 Ag

N. GELTS Y COMPAÑIA
106 Aguiar 108, esquina a Amargura. Hace pagos por el cable. Facilita cartas de crédito y giran pago por cable; giran letras a corta y larga vista sobre todas las capitales y ciudades importantes de los Estados Unidos, México y Europa, así como sobre todos los pueblos de España, Londres, París, Hamburgo, Madrid y Barcelona.

CAJAS RESERVADAS
Las tenemos en nuestra bóveda, construidas con todos los adelantos modernos y las alquilamos para guardar valores de los interesados. En esta oficina daremos todos los detalles que se deseen.
N. GELATS Y COMPAÑIA
BANQUEROS
E32[illegible] Indf. Feb.

CIRUJANOS DENTISTAS

Dr. Armando Roig y Palenzuela
MEDICO CIRUJANO DENTISTA
Consultas de 2 a 6.
Miércoles y sábado de 9 a 12 a. m. y 7 a 9 p. m. (Previo aviso).
Plácido 49, altos, Habana.
Teléfonos M-8002. I-6905.

DR. SALVADOR VIETA Y MORE
Cirujano Dentista
Curaciones rápidas de todas las afecciones de la boca por procedimientos modernos, especialidad en piorrea, abcesos y curaciones de todos los dientes, muelas y raíces desahuciadas, evitando las extracciones. Haciéndose cargo además de todos los trabajos concernientes a su profesión. Consultas y operaciones: de 2 a 5. Calle 9 esquina a i (altos) Vedado. Teléfono F-4677.
E2038 Indf. 1 Sept

DR. VALDES MOLINA
CIRUJANO DENTISTA
Avenida de Italia No. 9 altos, entre Lagunas y Trocadero. Telf. A-8583. Dentaduras de 15 a 30 pesos. Trabajos se garantizan. Consultas de 8 a.m. a 5 p.m. Los domingos, hasta las 12 m.
E1885 Indf. 1 Ag.

DR. GUERRERO DELANGEL
DENTISTA MEXICANO
Técnica especial para extraciones. Facilidades en el pago. Horas de consultas: de 8 a.m. a 8 p.m. A los empleados del comercio, horas especiales para la noche. Trocadero 68-B, bajos, frente al café "El Día". Telf. M-6395.
E2062 Indf. 1 Sept

DR. J. HERNANDEZ CALZADILLA
Cirujano Dentista
Especialista en extracciones sin dolor ni peligro en niños y señoras en estado, con anestesia local o gas. Cura completa de dientes flojos y piorrea alveolar. Puentes y planchas de todas clases, modernas, sin encías. Trabajos de ortodoncia. Arreglo puentes, planchas partidas, faltas de dientes, dejándolas nuevas. Consultas diarias hasta las diez de la noche. Reina 76, bajos. Telf A-7527.
E2066 Indf. 1 Sept.

Alquileres

Habana

SE ALQUILAN LOS ESPACIOSOS ALTOS de Gervasio 86 casi esquina Neptuno, sala saleta, comedor, cuatro cuartos, dos baños completos, cuarto de criados. Informan en el mismo. Teléfono A-4072.
7697 5 Mayo 8.

$42.00 ESPLENDIDOS ALTOS NUEVOS, esquina, tres habitaciones, baño completo intercalado, sala, comedor. $16.00 interiores dos habitaciones, baño, cocina y alumbrado. Agua abundante. Sitio alto y fresco. Entre dos líneas tranvía. Vigía y Fernandina.
7614 5 Mayo 20.

ALQUILO MODERNOS, COMODOS altos, de Desagüe 7-B, tres cuartos; baño intercalado. Llave, en la bodega. Precio módico. Informes: Teléfono F-2062.
A—1 7552 5—11 My.

EN $50, LOS ALTOS MAS FRESCOS y ventilados de la ciudad. Virtudes 156, entre Marquez González y Oquendo.
7601 5 Mayo 8.

VIVA CON ECONOMIA Y CONFORT
Casas fresquísimas con dos, tres, cuatro habitaciones; sala; comedor; baño lujoso; cocina y demás servicios Dos elevadores funcionando día y noche. Morro y Genios. Edificio Gómez.
7790 6—21 My.

PROXIMOS A DESOCUPARSE SE alquilan los modernos altos de Campanario 55 esquina a Concordia, con 4 cuartos, 2 baños completos, cuarto y servicio de criados y demás comodidades. Informan en el U-3133.
A1 7915 6 my 9

TENIENTE REY 92
Moderno bajo, cielo raso, dos cuadras Instituto. Sala, recibidor, tres habitaciones, comedor fondo, cocina, baño completo, patio, traspatio. Llave al lado, segundo piso. F-5386. M-8637.
A1 7901 6 mayo 9

VIRTUDES 177 A, ENTRE OQUENdo y Soledad, sala, recibidor, tres cuartos, baño completo intercalado, comedor al fondo, cuarto con servicio criados, dos patios, se está pintando en colores, muy fresca y ventilada, precio; 45 pesos. La llave en la misma. Informan, A-1215.
A1 7744 6 mayo 12

Alquileres

Habana

ALQUILO EN LA HABANA 32 CAsas vacías y 12 amuebladas JORGE GOVANTES. San Juan de Dios 3. A-5103 A-5181.
5920 25-11 Abril.

SE ALQUILA PRIMER PISO DERECha, Sala; saleta; comedor y cinco grandes habitaciones. Corrales número 2-E. Informan: "El Número 15". Monte 15. Telf. A-2803.
7222 3—11 My.

CONSULADO 98, BAJOS, ENTRE COlón y Trocadero. Sala, saleta, tres cuartos, baño, cuarto y servicio criados, cocina gas. Llaves en altos. Informes, Habana 186. Telfs. M-1541, F-1941.
7075 2 mayo 10

ALQUILO ALTOS: SAN NICOLAS esquina a San José, sala; tres cuartos; recibidor; baño intercalado y cocina. La llave, en la bodega. Precio $40 y $45. F-4018.
7774 6—9 My.

ROMAY Y OMOA, UNA CUADRA DE Monte: se alquila una hermosa casa con tres habitaciones; sala; comedor; patio; servicio y azotea. Informan: en la carnicería. Precio barato.
7751 6—9 My.

CHACON 3, ALQUILO SALA DOS ventanas, piso mármol nuevo, para familia decente, oficina o comercio, baño moderno, muy limpia y clara. Informan en la misma.
7530 5 Mayo 8.

ALQUILO BONITO PRIMER PISO, Escobar 41, esquina Animas, construcción y servicios sanitarios modernos instalados. Altos y bajos, Animas 42-44 entre Aguila y Amistad. Llave indican carteles. Informan Aguila 62.
7699 5 Mayo 8.

MURALLA ENTRE AGUIAR Y HABANA
Se alquila en el centro comercial un piso compuesto de sala; comedor, dos habitaciones amplias, baño, agua caliente y patio, muy fresco, nuevo y muy propio para corta familia o para comisionista. Informa: J. Barquín. Telf. A-7858.
E1099 10d. 18 My.

EN OCHENTA PESOS SE ALQUILA el segundo piso de la casa Malecón 12, con sala, recibidor, comedor, seis habitaciones, baño completo, cuarto y servicio de criados. La llave en la misma. Informan teléfono F-3040.
7628 5-11 Mayo

EN CUARENTA Y CINCO PESOS SE alquila el bajo de la casa San Rafael 41 A, entre Manrique y San Nicolás; con sala, comedor, dos habitaciones y baño; la llave en la bodega San Nicolás y San Rafael. Informan teléfono F-3040.
7627 5-11 Mayo

EN CIEN PESOS CADA UNA SE alquila el alto y bajo de la casa Malecón 12, con sala, comedor, seis habitaciones, baño completo, cuarto y servicio de criados. La llave en la misma. Informan tel. F-3040.
7626 5-11 Mayo

EN CINCUENTA PESOS SE ALQUIla cada uno el alto y bajo de la casa San Nicolás 90, con sala, comedor, tres habitaciones. La llave en la bodega. Informan tel. F-3040.
7625 5-11 Mayo

SE ALQUILA EL SEGUNDO PISO de Aguila número 110. Sala; recibidor; comedor; 5 cuartos; baño intercalado. Informes Tel. F-3417. Las llaves en la misma. P. M.
7647 5-10 Mayo

SE ALQUILA HABANA 214 ENTRE Merced y Paula, propia para inquilinato. Sala, comedor, cinco habitaciones y demás servicios. Informan F-5195.
7636 5-8 Mayo

SE ALQUILA PISO ALTO DE CONsulado 14, con recibidor, sala, tres cuartos, comedor, baño completo, cuarto y servicios de criados. La llave enfrente. Informes, Obispo 16, altos.
7517 5 Mayo 12.

SE ALQUILAN PARA OFICINAS, los amplios altos del Edificio Bowman, Cuba, Desamparados y San Isidro. Puede verse a todas horas. Informes en Obispo 16, altos.
7518 5 Mayo 12.

SE ALQUILAN ALTOS Y BAJOS, EN San Rafael 141, 149, 165, entre Lucena y Marqués González, en 40 pesos y 55 pesos. Marqués González 6 altos, entre San Rafael y San José, en $35. Las llaves en la esquina. Informes Obispo 16, altos.
7523 5 Mayo 12.

SE ALQUILAN LOS AMPLIOS BAJOS de Malecón 4, al lado del Unión Club, con entrada por San Lázaro, propios para club o familia larga. La llave en el alto, por San Lázaro. Informes, Obispo 16, altos.
7521 5 Mayo 12.

GRAN PISO ALTO, MODERNO, SE alquila en Aguiar 10 entre Peña Pobre y Monserrate, frente al parque Luz Caballero, sala, comedor, tres cuartos, baño intercalado, cuarto y servicio de criados. La llave de 2 a 5 p. m.
7520 5 Mayo 12.

MANRIQUE 130, ALTOS, ENTRE REIna y Salud, se alquila con sala, comedor, tres cuartos, baño, cocina, cuarto y servicio de criados. Renta 50 pesos. Llave en el bajo.
7516 5 Mayo 12.

SE ALQUILA MODERNO PISO ALto en Marina 19, frente al Parque Maceo, con recibidor, sala, dos cuartos, comedor, baño intercalado y cocina de gas, servicio de criados. La llave en la fonda, renta 50 pesos. Informes: Obispo 16, altos.
7515 5 Mayo 12.

ALQUILAMOS CASAS MODERNAS bien situadas, en la Habana y Luyanó, desde $25 en adelante. Llame al U-5215, que informaremos Ferretería Belascoaín esquina San Rafael.
7619 5 Mayo 20.

JOVELLAR Y HOSPITAL
Edificio de cinco pisos, acabado de fabricar, con todo el confort moderno. Hay elevador y abundancia de agua. Precios módicos. Teléfono: U-7990.
7629 5 Mayo 19.

ESCOBAR 117, ALTOS. ALQUILO una espléndida y fresca habitación para matrimonio, con agua corriente y junto al baño. Todo servicio. Módico precio. Telf. M-8319.
7656 5 Mayo 11.

UN PRIMER PISO, 2 HABITACIOnes, sala y saleta, un cuarto, azotea, $35.00. Lagunas 43, dos casas de Perseverancia, acabada de pintar. Llave, bodega. F. Caamaño. Cuba 19, Telf. A-2484.
A1 7815 3 mayo 9

ALQUILO EN EL MODERNO EDIFIcio de San Lázaro 120 entre Aguila y Crespo, dos pisos, planta baja y altos, muy confortables, hay elevador a todas horas, en la misma informan. Telf. A-9564.
A1 7909 6 mayo 9

SE ALQUILAN LOS MODERNOS ALtos de Escobar 70 entre Virtudes y Concordia, compuestos de sala, saleta, dos cuartos, cuarto de baño intercalado comedor y cocina de gas. Informan en Habana 78. Teléfonos A-1689, A-2284. La llave en la misma.
A1 7913 6 my 9

CARDENAS 31, ALTOS, $55. Moderna, decorada, compuesta sala, saleta, tres cuartos, comedor fondo, lujoso baño completo, cuarto y servicio criado. Propia para matrimonio gusto.
A1 7855 6 my 9

SEGUNDO Y TERCER PISO
De Infanta 15, por Concordia. Edificio Antigas, con dos habitaciones, sala, comedor, cocina, baño y cuarto de desahogo. Informan en la lechería de los bajos.
A1 7918 6 my 8

Alquileres

Habana

BELASCOAIN 46: SE ALQUILAN los hermosos y frescos altos de esta casa, con cinco habitaciones, lavabos en todos, sala, recibidor, comedor, baño intercalado completo, agua fría y caliente habitación y servicio de criados. Informan, ferretería Capitolio. Belascoaín 48.
6794 30 mayo 9

MAXIMO GOMEZ 379, ALTOS, FRENte a Estévez. Se alquilan modernas, claras y ventiladas habitaciones con agua abundante. Casa seria. Precios módicos.
7194 3—18 My.

SE ALQUILA REGIO SEGUNDO PISO en San José 139, próximo a la Universidad. lujoso y moderno. Tiene sala y comedor muy amplio; dos habitaciones; baño intercalado; cocina de gas y buena azotea, alta, con preciosa vista. Precio: $45. Informan: en el primero y Telf. FO-1011
7195 3—9 My.

CALL E VILLEGAS No. 76, BAJOS, entre Muralla y Teniente Rey, se alquila casa. Sala; comedor; seis cuartos; baño; cocina; $80. F-1262. Lla llave en los altos.
6717 30—16 My.

ALQUILO: VIRTUDES 109, ALTOS, entre Perseverancia y Lealtad. Sala; recibidor; seis cuartos; comedor; baño completo y cocina La llave en los bajos. Informes: Cuba 100. A-2596.
6318 28—8 My.

SE ALQUILA HERMOSA CASA: ESCOBAR 172, apropiada para inquilinato. En Villegas 119 y 121, se alquila una espléndida nave. Informa: su dueña: Villegas 123.
6731 30—8 My.

SE ALQUILAN ALTOS: INDIO No. 37 Sala; saleta; tres cuartos; baño intercalado, $40, a una cuadra de Monte. Dueño: Luis Estévez núm. 158, Santos Suárez. Telf. I-1159.
7167 3—10 My.

SE ALQUILAN LOS FRESCOS ALTOS de San Miguel 180, entre Gervasio y Belascoaín, con espaciosa sala; recibidor; cuatro cuartos; saleta de comer; baño; cocina y cuarto de criados. La llave, en los bajos. Informan: Teléfono FO-7969.
A—1 7476 5—10 My.

CASA MODERNA: NEPTUNO 227, ALtos, con espaciosa sala; saleta; cuatro habitaciones; comedor; baño; servicio para criados, en setenta pesos M-5823.
A—1 7487 5—19 My.

SE ALQUILAN LOS HERMOSOS ALtos de Escobar 80, entre Neptuno y Concordia, compuestos de recibidor; sala; cuatro amplias habitaciones; comedor; cocina de gas y de carbón, cuarto y servicios de criados. Precio: 60 pesos. Informan: Telf. A-3791. La llave en los bajos.
A1 7565 5—10 My.

SE ALQUILA EL TERCER PISO DE Aguiar 44, tiene dos habitaciones, sala, cocina y baño intercalado, para informes en la bodega. Telf. M-4665.
7090 2 mayo 17

SE ALQUILA EL PRIMER PISO DErecho de Peñalver número 100, con sala, comedor, cuatro cuartos, cuarto baño, servicio de criados, cocina gas. La llave en el segundo, número 3. Informan, Angeles 18. Telfs. A-9757, A-5040.
7065 2 may 8

SE ALQUILA MARQUES GONZALEZ 3, altos, entre San Rafael y San José, con sala, comedor, dos habitaciones y servicios. La llave en los bajos. Informes, A-2738. Joyería El Gallo.
7115 2 mayo 8

SE ALQUILA EL SEGUNDO PISO derecha de San Rafael 117, esquina a Gervasio, con sala, comedor, dos habitaciones y servicios. La llave en la bodega. Informes, A-2738. Joyería El Gallo.
7114 2 mayo 8

SE ALQUILA ALTOS, ESPERANZA 59. Sala, saleta, tres cuartos. Dueño, Neptuno 137, altos. Telf. U-2095.
7119 2 mayo 17

SE ALQUILAN ESPLENDIDOS ALtos en Concordia 25, entre Galiano y Aguila, propios para numerosa familia, oficinas, bufetes, gabinete o clínica. Informan: en los mismos. en FO-9074.
A1 7572 5—8 My.

SE ALQUILA
Bajos, Merced número 76. La llave, bodega enfrente. Informan: Villegas 80, entre Teniente Rey y Muralla.
7507 5—20 My.

SE ALQUILAN TRES PISOS INDEpendientes entre sí, de casa moderna, planta baja, primero y segundo piso, en San Miguel núm. 59. Tienen tres habitaciones; sala; comedor; baño intercalado y servicio de criados. Precios: bajos, $45; primero, $50, segundo, $45. Mínimum. Las llaves en la bodega de San Nicolás. Infor. mes: Telf. A-5540 Lamparilla 1. Administrador Banco Comercio. Galiano 66. Teléfono A-7030.
A1 7526 5—10 My.

SE ALQUILAN LOS ALTOS, MALEcón No. 38, con todo confort moderno, para regular familia. Informan en los bajos.
6712 30—11 My.

TROCADERO 67
Se alquilan los altos de esta casa, que tiene sala; comedor; tres cuartos; cuarto de baño y servicios, en $50. Para informes: José Balcells, San Ignacio 33. Teléfono A-2766.
6735 30—9 My.

EN $45 SE ALQUILA EL PRIMER piso alto, derecha, de la moderna casa Inquisidor número 5. Sala, saleta, tres cuartos, cocina, baño completo. La llave en los bajos. Informes, Bernaza número 6. A-6363.
A1 7237 3 mayo 8

ALQUILO SAN MIGUEL 142. BAjos. Zaguán, recibidor, sala, cuatro habitaciones espaciosas, baño, comedor, cocina, cuarto y servicio de criados. Informan en la misma, de 3 a 5.
A1 7316 3 mayo 13

33 PESOS, SAN JOAQUIN 29, BAjos El 6 de Mayo. moderna, sala, saleta, dos cuartos, baño y cocina grandes, pegado a Monte. Llave en los altos. Telf. I-3239.
A1 7214 3 my 13

SEGUNDO PISO, NUEVO, MUY FRESco, en 46 pesos, 5 piezas, baño, cocina gas, servicio criada. Arambur‍u 35 y San José. Tranvías puerta. Informes, Telf. X-2187.
A1 7269 3 may 9

SE ALQUILAN EN $25 LOS ALTOS de la casa de San José 48-A, con sala; comedor y dos cuartos.
7964 7—10 My.

SAN MIGUEL 270, POR SAN FRANcisco: Alquileres rebajados, altos y bajos independientes, $60; escalera mármol; modernos; baño intercalado. Otros en $50, Cerca Universidad, Iglesia Carmelitas. Entre todas líneas tranvías. Informan: Carbonería por San Miguel, F-1226.
7949 7—11 My.

CERCA DEL PARQUE Y DE LA TERminal; Somerue los 51; cielo raso; sala; saleta; cuatro cuartos; baño completo; cuarto en la azotea, propio para estudios. $45. I-5361.
7951 7—11 My.

SE ALQUILAN LOS BAJOS DE MONte 481, propios para industria o comercio. Informan en el Telf. I-2262 La America, de Peña y Rodríguez. Jesús del Monte núm. 230.
7943 7—11 My.

OBISPO 54, PRIMER PISO, ENTRE Habana y Compostela, casa particular, alquila una espléndida habitación amueblada con vista a la calle y otra interior, todas comodidades, extricta moralidad.
7704 5 Mayo 8.

GERVASIO 17-A BAJOS. SE ALquila con sala, saleta cuatro cuartos, baño intercalado, comedor, cocina, cuarto y servicio criados. Telf. F-3469.
7567 5 Mayo 8.

Se alquila una casa, sala, dos cuartos, comedor, baño, agua fría y caliente, Príncipe 13, altos.
7041 2 mayo 10

Alquileres

Habana

ALQUILO: SAN RAFAEL ESQUIna Lucena, piso bajo, apropiado para barbería u otro comercio; y también para casa particular. Ferretería Belascoaín 71, esquina Sn. Rafael. U-5215.
6237 28—9 My.

SE ALQUILAN EN $30, ALTOS MUY frescos, frente al cine Encanto. Neptuno 22.
6819 30 may 8

SAN MIGUEL 146, ALTOS, SALA, comedor, tres cuartos, baño intercalado, cocina gas, dos cuartos azotea. Informes, M-2863. F-3199. Llave en los bajos.
6597 29 mayo 10

SE ALQUILA CASA MODERNA, A la brisa, planta alta, sala, comedor, dos habitaciones grandes y una pequeña, baño completo intercalado, con instalación de agua caliente y cocina de gas. Subirana 14 entre Estrella y Maloja, a una cuadra de la Academia La Salle. Para informes, en los bajos y al teléfono U-1550. Precio, $45.
A1 7273 3 may 11

SE ALQUILA
Merced número 71, primer piso, izquierda, moderno, fresco, sala, recibidor, tres habitaciones, baño intercalado, agua fría y caliente. Cuarto y servicio criado. Llave en los bajos. Informan, Telf. U-2795.
A1 7282 3 mayo 11

SAN JOSE 93 B ENTRE BELAScoaín y Lucena, se alquilan los altos de esta casa con sala, comedor, tres habitaciones, baño, cuarto y servicio de criados. Informan, Belascoaín 48, ferretería Capitolio.
A1 7294 3 my 11

ALQUILO POR $22, CASAS NUEvas. Tienen dos cuartos, sala, saleta, cocina y servicios. Hay altos y bajos. Puerta Cerrada 83 al 93, próximo al Mercado y Cuatro Caminos.
7611C 3 may 11

TENIENTE REY No. 3, ALTOS, SE alquila hermosa casa, propia para oficinas o asociaciones. Es muy fresca. Informan: "Barraqué, Maciá y Compañía", de Oficios núm. 48.
5855 25—9 My.

EN SAN RAFAEL
Número 263, bajos, entre Infanta y Basarrate, se alquila bonita casa, con sala, comedor, tres cuartos, baño intercalado, cocina y servicio de criado. Informan, Infanta 30, altos.
A1 7288 3 mayo 8

SAN JOSE 152 A
Se alquilan los bajos y el segundo piso, muy frescos y con todas las comodidades, tres grandes habitaciones, sala y comedor, servicio y cuarto criada, las llaves en la bodega esquina Hospital. U-5510.
A1 7272 3 mayo 9

LUGAREÑO 21 ESQUINA A MONTOro, altos de esquina, modernos; terraza; sala; comedor, tres cuartos hall, baño completo. También bajos más pequeños al lado. Llave bodega. Informan F-2424.
7620 5—13 My.

SE ALQUILA
San Miguel esquina a Lucena, hermoso piso alto muy fresco y amplio, decorado, con sala, recibidor, comedor, cinco cuartos, baño intercalado completo, cocina con calentador de gas, cuarto y servicios de criados. Precio rebajado. Las llaves en poder del portero. Informan, teléfonos U-4489 y U-2925.
6891 1 mayo 8

SAN LAZARO 98, ALTOS Y BAJOS, interior, sala, dos cuartos, cocina gas, servicios. Informan, M-2863 y F-2124 Llaves en los altos.
6594 29 mayo 11

ALQUILO MODERNOS ALTOS, MAlecón 73. Sala, comedor, dos habitaciones, baño completo, cocina, cuarto criados. Informan, Carmen número 8. Telf. A-2066.
6593 29 mayo 9

SE ALQUILAN LOS ALTOS DE Amistad 44, altos La llave en los bajos. Informan, Prado 68, altos.
6408 28 mayo 9

ALQUILO EN SAN LAZARO 147, del edificio moderno, el primer piso y el cuarto. Más informes. M-8513.
6869 1 mayo 8

OQUENDO 3 C
Bajo, sala, saleta, cuatro habitaciones, baño, lavabos en las habitaciones, cocina de carbón, lavaderos de ropa, servicio de criados, gran patio. Ultimo precio, $50. Cerca del colegio La Inmaculada. Informan, F-2134.
A1 7209 3 my 9

OQUENDO 1 B, BAJO
Sala, saleta, tres cuartos, cocina de gas y carbón, baño, lavadero de ropa, servicio de criados, patio. Precio, $50. Informan, F-2134.
A1 7210 3 mayo 9

SE ALQUILA LA CASA DE PEÑALver 52, compuesta de sala; comedor; dos habitaciones; baño completo y cocina. La llave, enfrente. Informes, Teléfono M-6182.
6764 30—11 My.

$60 ALQUILO SAN LAZARO 115, ALtos, entre Galiano y San Nicolás. Sala; recibidor; cuatro cuartos; comedor; baño; cocina de gas. Llave bajos. Informes: Cuba 100. A-2596
6319 28—8 My.

AYESTERAN 1-A, ESQUINA A INfanta, se alquila un alto moderno con sala, hall, tres cuartos, baño intercalado de lujo, comedor, cocina, cuarto y servicio para criada. Llaves, café Almendares. Informan Dragones 64. A-9642.
6096 26 mayo [illegible]

SE ALQUILA SAN MIGUEL No. 173 B, esquina a Lucena, espléndido cuarto piso, (hay elevador), con sala, comedor, tres cuartos, baño, cocina con calentador de gas precio rebajado. La llave en poder del portero. Informan, Teléfonos U-4489 y U-2925.
6892 1 mayo 8

MONTORO 24, ALTOS, ENTRE BRUzón y Lugareño, Reparto Ensanche de la Habana, frente a la Quinta de los Molinos. Portal; sala; recibidor escritorio; hall; siete habitaciones dormitorios; dos baños intercalados; cuartos útiles; comedor; pantry; cocina; dos cuartos criados; servicios: azotea. $90 00. Quintana. M-3193.
6758 30—8 My.

ALQUILO, $50. MODERNOS BAJOS, Escobar 42. Saleta fondo, 3 cuartos, baño intercalado, servicio criados. Puede verse 8 a 11 y 1 a 5 Informes, Salud 34. A-5413.
6374 28 mayo 9

SE ALQUILA LA CASA CONSULAdo 91 y 93, entre Animas y Trocadero. Es de altos y bajos. Los bajos propios para almacén de tabacos o alguna otra industria que necesite gran local. Su área es de 20 x 30, teniendo en el centro el patio que está cubierto con lucernario Los altos con departamentos corridos, a los cuatro vientos. La llave en Prado 90, por Animas. Para informes, señor Manteca, Cuba 76 y 78.
6847 30 may 16

SE ALQUILA LA ESQUINA DE CONsulado y Animas, propia para establecimiento. La llave en la barbería. Informes, señor Manteca. Cuba 76 y 78.
6848 30 may 16

SE ALQUILA: VIRTUDES 123, ALtos, sala, comedor cuatro cuartos. baño, cocina, etc. La llave en los bajos e informes en Lamparilla 9. Telf. A-2950
6804 30 may 9

SE ALQUILA MANRIQUE 117 FRENte a la iglesia, primer piso, recibidor, sala, comedor al fondo, uatro cuartos y doble servicio. Llave en el 119. Tintorería. Informes, teléfono F-5100
6613 29 mayo 8

Alquileres

Habana

SE ALQUILA UNA CASA, TIENE sala, comedor, dos habitaciones grandes, patio muy cómodo, cocina y servicios, rebajado precio, a $28. Universidad 17 esquina a Sta. Rosalía, una cuadra de Infanta. La llave al lado. Telf. U-7524. Finlay 69.
6845 30 mayo 8

Vedado

ALQUILO EN EL VEDADO 21 CASAS vacías y 23 amuebladas. JORGE GOVANTES. San Juan de Dios 3.—A-5103 A-5181.
5919 25-11 Mayo.

SE ALQUILA A FAMILIA SIN NIños, una casa con portal sombreado, césped y árboles, en lo más alto del Vedado, con garage, $150. Calle 8 núm. 19, esquina a 11. Informan, Telf. U-6194. Frank L. Gelman.
C7344 Ind.

VEDADO: MONTERO SANCHEZ 43, entre 21 y 23, alquilo casa; sala; comedor: tres habitaciones y demás servicios, $30. Llave e informes: enfrente, número 26.
7783 6—9 My.

SE ALQUILAN LOS AMPLIOS Y ventilados altos de la calle G número 70, entre 7 y 9, a la brisa; terraza; sala; saleta; comedor; cinco habitaciones; dos baños intercalados; dos cuartos y servicios criados. La llave, en los bajos. Informa: La Vinatera. Arbol Seco y Peñalver.
7730 6—13 My.

ALQUILO LA CASA CALLE 10 NUmero 206, entre 21 y 23, a la brisa; sala; comedor; cuatro cuartis; patio; traspatio; doble servicio; gas y carbón. 50 metros de fondo. $55. Informes: en el 208.
7717 6—16 My.

VEDADO. SE ALQUILA LA PLANta baja de la casa calle San Lázaro 478, entre M y N., compuesta de portal, sala, hall, tres cuartos, baño intercalado, comedor, pantry, cocina, cuarto y servicio de criados, garage para una máquina con cuarto para el chauffeur. Precio, $80 mensuales. La llave el sereno de la misma. Informan, Bufete de Arellano. Telf. A-2118
6586 29 mayo 15

$40 PLAZA DEL MAINE $44
Por tranvía Línea y M. Pisitos independientes, sala a la calle, tres habitaciones, baño intercalado, cuarto y baño criada, cocina gas y comedor al fondo, ambos salida independiente. Gran edificio Maine Apartments, elegancia, ventilación, orden. Familias escogidas exclusivamente. M y 13 entre Calzada, Línea y Malecón. Frente al parque más suntuoso de América. Esquinas, $50 y $55. Hay amueblados y garages y farmacia.
5734 24 abril 25 Oct.

VEDADO. SE ALQUILAN LOS BAjos de la casa calle 10 número 185, entre 19 y 21. Distribución moderna y elegante, cuatro cuartos, gran comedor, dos baños, cuartos, servicios y entrada independiente para la servidumbre, garage y amplio portal, cocina de gas, con instalaciones eléctricas, agua caliente, teléfono y timbre. Informan en los altos. Teléfono F-3306.
A2 7448 4—9 My.

BUEN PUNTO, CALZADA 112 ENtre Seis y Ocho, alquilo altos y bajos independientes. Sala, comedor, cuatro cuartos, dos baños, garage, servicio criados. Informan, 110, bajos.
A2 7365 4 mayo 9

SE ALQUILA EN LA CALLE 16 número 182, esquina a 23, una casa estilo Renacimiento Español, propia para persona de gusto. Informan en la misma, teléfono F-4376. Para informes claros, vea al dueño.
A2 7434 4 my 8

SE ALQUILA FRESCA Y COMODA casa en 19 número 378, entre Paseo y 2, Vedado, con jardín, portal, sala, saleta, tres habitaciones, baño, cocina, cuarto y servicio de criados, etc. La llave al lado. Alquiler, $60. Informes, A-4358, M-6263.
A2 7324 3 my 10

CALZADA ENTRE A Y B, No. 86 A. Se alquilan los bajos, tienen portal, sala, recibidor, cuatro grandes cuartos con baño intercalado, comedor, cocina de gas y cuarto de criados con su servicio. Informan, F-4925.
A2 7201—02 3 my 10

VEDADO. SE ALQUILA MODERNA hermosa casa, calle Cuatro entre Línea y Calzada, planta baja, hall, sala, hermoso recibidor, comedor, cuarto de toilet pantry, cocina, garage, planta alta, cinco hermosas habitaciones, hall, y un gran baño, terraza cubierta y cuartos de criados. Informan Teléfono A-1832 e I-2677. La llave al lado.
7554-55 5 Mayo 8.

VEDADO. ALQUILO CASA CALLE D, 216 entre 21 y 23. La llave D 194, esquina a 21. Telf. FO-7909.
7655 5 Mayo 15.

PISO ALTO, CALLE 15 No. 253
Entre E y F, sala, 5 cuartos, comedor, baño, galería cubierta, cocina, 2 cuartos criado y servicios. $70. Informes y llave, Hotel Savoy, F esquina 15, Vedado, teléfono F-6041.
1065 Ind.

Se alquilan los bajos de la casa calle A número 20-A, entre Línea y Once; compuestos de portal, sala; recibidor; hall; cuatro cuartos; dos baños intercalados; comedor; despensa; cocina; baño y cuarto de criados. Informan: M-1510. O'Reilly 40.
7830 6—21 My.

EN EL VEDADO, SE ALQUILA UNA casa, calle 6 número 189 entre 19 y 21, compuesta de portal, sala, 3 habitaciones, servicios de criados y garage. Informan, Telf. F-1978.
V2 7749-50 6 my 15

EN 40 PESOS SE ALQUILAN LOS altos del chalet calle A y 27, Vedado, con 4 habitaciones. Sala, baño intercalado; los bajos, 3 habitaciones y portal, demás comodidades. Informan en la misma.
A2 7878 6 mayo 9

PROXIMOS A DESOCUPARSE
SE ALQUILA
Línea y G, Vedado, bajos: portal, vestíbulo, recibidor, sala, comedor, cinco cuartos, hall, dos baños, cocina, pantry cuartos para criados, garage para dos máquinas, pisos de mármol, todo de lujo. Informan: I-3726.
7723 6—10 My.

SE ALQUILA LA HERMOSA CASA calle D número 211, altos, entre 21 y 23, compuesta de terraza al frente y al fondo, vestíbulo, sala, antesala, 5 habitaciones, 2 baños intercalados, comedor, cocina y demás servicios. Las llaves en los bajos del número 209. Informan en el teléfono F-5386.
A2 7297 3 mayo 8

VEDADO: $32. 8 entre 19 y 21, ALtos, con terraza; sala; saleta; dos habitaciones; baño completo. Llave en los bajos.
7002 2—12 My.

FRESCOS Y AMPLIOS ALTOS, CON todas las conveniencias modernas para numerosa familia o negocio, se alquilan a precios de situación, en la calle 11 número 146, a una cuadra del tranvía y a cuatro cuadras del Parque Maine. Dirigirse a los bajos de la misma o al Sr. Goñi, Aguila 57, Teléfono M-9181.
7012 2—17 My.

CALLE 23 ESQ. A 2, VEDADO: Alquilo piso alto, moderno. Sala; comedor; cuatro grandes habitaciones; baño completo; cocina; garage; demás comodidades. Informan, bajos. Teléfono F-3199.
6334 28—9 Mayo.

21 No. 283 ENTRE C Y D, ALQUIlo casa con tres habitaciones, espléndido baño, recibidor, sala y servicio de criados; todo moderno. Informan, D número 194 esquina 21.
6790 30 mayo 11

Alquileres

Vedado

CALLE 10 ENTRE 17 Y 19, VEDADO. Alquilo casas, jardín, portal, sala, dos cuartos y dos cuartos y comedor, baño, cocina de gas. M-2863, F-2124. Llaves, bodega esquina 17.
6595 29 mayo 11

PASAJE ARANGO, CALZADA ENtre 10 y 12, Vedado. Se alquilan casitas muy rebajadas de precio. Véalas y compárelas con otras. Familias morales. Dueño I-3280.
7622 5-8 Mayo

SE ALQUILA CALZADA 132 ENTRE 10 y 12, Vedado. Preciosos bajos decorados; cuatro cuartos; lindo baño, ropero; patol, etc. En $80.00. Dueña Tel. I-3280.
7623 5-8 Mayo

VEDADO. CALLE 21 No. 263, BAjos, entre F y G, y F número 205, altos, casi esquina a 21, alquilo preciosas casas modernas, con sala, comedor, tres dormitorios, baño intercalado y cuarto y servicio de criados. Informan, Telf. A-1051.
A2 7224 3 mayo 13

SE ALQUILAN LUJOSOS ALTOS, A la brisa; con garage. Calle 23 número 246, entre Baños y F, Vedado. Informan: F-6180 y F-2279.
A—2 7553 5—10 My.

EN EL VEDADO EN LA CALLE 4 número 242, alquilo hermosa habitación con comida o sin ella a señora o señorita. Casa de extricta moralidad. Telf. F-5420.
7668 5 Mayo 12.

REPARTO KOHLY, HORNOS DE cal en el Vedado. Se alquilan 5 hornos con sus casas, por contrato o por meses, se exigen garantías. Telf. F-1439. De 8 a 3.
A2 7281 3 mayo 10

CALLE 27 No. 376, ENTRE A Y B, Vedado. Se alquilan los bajos, con 4 habitaciones, y demás comodidades, los altos con 8 habitaciones, demás cimodidades. Moderna, a precio de situación. Llaves esquina A.
A2 7877 6 mayo 9

SE ALQUILA UNA CASA EN EL VEdado, calle 26 y 15, al lado del Colegio Municipal. Tiene sala; dos cuartos; comedor; portal. Gana $18. Informan, en la misma.
7930 7—15 My

SE ALQUILA LA GRAN CASA LÍnea 62 esquina a D, para numerosa familia, con doce cuartos, 4 baños, cuartos de criados y garage para tres máquinas. Informan al lado, en el número 66.
A2 7845 6 mayo 14

C ENTRE 21 Y 23
Se alquilan altos, con terraza, sala, comedor, 4 cuartos, corredor, baño y cocina. $50 00. Informan, U-1710 y F-6252. Tavel.
6383 28 mayo 29

SE ALQUILAN EN $55, LOS FRESquísimos altos con terraza, sala, saleta, comedor, tres habitaciones, baño, cocina, cuarto y servicio para criados, de la casa calle 29 entre A y B, Vedado. La llave en los bajos. Informes, teléfonos F-4280 y A-6244.
7047 2 mayo 9

VEDADO CASA MODERNA; TRES habitaciones; garage y demás comodidades. Calle 27 entre 6 y 8. Informan: Teléfono F-4008.
7162 3—8 My.

Almendares y Marianao

CASA CON FINQUITA, SE ALQUIla junto al paradero Quemados Marianao. Casa nueva, tres cuartos, baño intercalado, etc. Platanal, siembras, etc. 6,000 varas. Informes, teléfono F-2124
6596 29 mayo 11

SE ALQUILA: QUINTA AVENIDA esquina 20, Reparto Miramar, chalet Renacimiento español. En los bajos: doble portal; recibidor; sala; comedor; pantry; cocina; cuartos y servicios. En los altos: 5 cuartos y dos baños. Doble garage; cuarto chofer. La llave, al lado. Informan: Fomento y Fabricación, Aguiar 106. Teléfono M-7245.
7769 6—9 My.

SOCIEDADES DE RECREO, CLUBS, se alquila una casa-club, expresamente fabricada para sociedades, a orillas del río Almendares, a una cuadra del tranvía, de la calle 23, Vedado; compuesta de portales, salón de baile, secretaría, guardarropía, billar, biblioteca, terrazas, taquilleros, guardilla, gimnasio con 364 metros cuadrados, duchas, servicios, cocinas, despensa, cantina. Terrenos de sports, tennis, basket ball, medida oficial. Dos courts de hand ball, entrada al río, muelle de concreto al río, 8,000 metros de terreno total. Se hace contrato. Informa, Luis F. Kohly, Manzana de Gómez 364, de 9 a 11 a. m.
6983 2 mayo 13

SE ALQUILA O SE VENDE MONITO bungalow en el Reparto Almendares Cien pesos de entrada; resto a $30 mensuales. Informan: FO-9074.
A3 7571 5—8 My.

PRECIOSO CHALET ESTILO AMEricano, con todo confort moderno y mucho parque; alquilo próximo a desocuparse, en Avenida de Columbia y San Julio. Reparto Oriental, Marianao.
7727 6—9 My.

REPARTO LA SIERRA. SE ALQUILA casa moderna. Calle 8 entre Primera y A. Teléfono F-5632.
7700 5 Mayo 10.

SE ALQUILA MUY BARATO, BONIto chalet, calle Fuentes entre C y D, con muebles o sin ellos, Almendares.
7170 3—12 My.

MARIANAO. GANGA, $20, SE ALquilan dos casas, San Cándido sin número entre Pluma y Santa Emilia, mampostería, compuestas de portal, sala, comedor, tres habitaciones, servicios. Llave, bodega. Informes, General Lee 21. Teléfono FO-7501.
A3 7788 6 mayo 12

AMPLIACION ALMENDARES: ALquila residencia, Segunda y 9, Jardín; portal; sala; comedor; tres cuartos; baño; closet; pantry; cocina; servicio; garage. F-4513.
A3 7527 5—8 My.

REPARTO DE ALMENDARES: SE alquila casa, Quinta número 33, entre 14 y 16, media cuadra línea, con cuatro cuartos; sala; saleta; comedor; cocina; baño. Informes: Telf F-5240
6275 28—14 My.

EN LA MEJOR CALLE DE COLUMbia, calle Mendoza entre Calzada y Gutiérrez, se alquila una hermosa casita compuesta de portal; sala; comedor; cocina; dos cuartos; baño y patio. La llave e informes: en el Almacén.
A—3 7573 5—13 My.

BUEN RETIRO EL MEJOR LUGAR. Bella casa, siete habitaciones, tres baños, amueblada mucho confort, por temporada o años, precio razonable. Telf. FO-7212.
6897 1 mayo 11

LA SIERRA, 8 ENTRE PRIMERA Y Tercera, bajos modernos, con cinco habitaciones, baño intercalado, garage, dos cuartos criados, grandes comodidades, acabada de pintar, precio único, $55. Informan, A-1334.
A3 7314 3 mayo 9

ALQUILO EN ALMENDARES Y MArianao 22 casas vacías y 34 amuebladas, Jorge Govantes, San Juan de Dios 3, A-5103, A-5181.
5918 25-11 May

Cerro y Palatino

CASA BARATA Y BUENA, $25. SE alquila con sala, comedor, 3 cuartos, San Cristóbal letra C, altos, esquina Prensa, una cuadra del paradero de tranvías del Cerro. Dueño, Daóiz 15. Telf. I-6898.
A4 7264 3 mayo 8

EN CUARENTA Y CINCO PESOS, altos y bajos modernos en La Rosa 3, una cuadra del Parque Tulipán; cuatro cuartos, portal, sala, saleta, sala, comedor, baño intercalado, patio y servicios de criados. Informan I-3267.
7634 5-8 Mayo

ALQUILO LOS ALTOS DE CAÑONGO 7 B; Cerro. Sala, saleta, 3 cuartos, cocina y baño. Informan: M-9713.
7205 3—9 Mayo.

Alquileres

Cerro y Palatino

SE ALQUILA AMPLIA Y SOLEADA casa con portal, sala, saleta, seis habitaciones, comedor, cocina de gas, servicio intercalado, servicio de criados y amplio patio enlozado. Calzada del Cerro número 514, al lado de la esquina de Piñera, una cuadra después de la entrada de la Quinta Covadonga. Informan en el almacén de al lado.
A4 7241 3 may 11

SE ALQUILA LA CASA: PEÑON NUmero 1, Cerro, entre Calzada y Zaragoza, compuesta de portal; sala; 4 cuartos; dos baños intercalados; comedor; cocina y pantry. Precio $45. Informan: F-6514.
7948 7—12 My.

SE ALQUILA EN ARZOBISPO NUmero 1, en el Cerro, un hermoso local con su horno, propio para dulcería, panadería, galletería y tostadero de café, la llave en la bodega de la esquina. Precio muy barato. Informes en el Telf. F-5386.
A4 7296 3 mayo 8

Jesús del Monte y Víbora

SE ALQUILA CASA: MENDOZA No. 10 (Santos Suárez) Portal; sala; dos habitaciones; baño intercalado; comedor; cocina y patio. Precio módico. La llave en el café. Informan: Teléfono X-1757.
A5 7513 5—11 My.

EN JESUS DEL MONTE, SE ALQUIla una casa compuesta de portal, sala, dos cuartos, cocina, baño y patio, calle de Luz 43 A. interior, entre Reyes y San José. Las llaves al lado. Informan, teléfonos I-6802 y A-2594.
A5 7425 4 mayo 11

SE ALQUILA, CON LUZ, A 13 PEsos, casitas interiores, en el Pasaje Montes: Octava número 12, entre Tejar y Dolores, pasándole el tranvía por el frente; dos cuartos, cocina, baño y patio. Informan: en la misma, Juana, la encargada; y por el Telf. I-2484.

Se alquila, en $30, el alto de Pérez 11, a media cuadra del tranvía de la calle de Concha; frescos y ventilados, como no hay otros; se comopone de sala, tres cuartos y comedor; cocina y baño; escalera de mármol. Informan: en el Telf. I-2484.
—— 30—11 My.

SANTO SUAREZ
Alquilo, 30 pesos, altos, General Lacret esquina Oeste. Sala, comedor, recibidor, cuatro cuartos, baño intercalado, cocina y calentador. Informan, bodega. I-7282.
A5 7854 6 mayo 14

SE ALQUILA BENAVIDES 8, (JESUS del Monte) una casa; portal; sala; saleta; tres cuartos y servicios completos; siempre hay agua. Informes: en el número 10 de la misma. o Teléfono A-4069.
7809 6—11 My.

OMOA 81. UNA CUADRA CALZADA Jesús del Monte, alquilo casas modernas, $27. Sala, comedor, dos cuartos, baño intercalado, cocina. Informa encargado, la misma.
7852 6 mayo 12

VIBORA. SE ALQUILAN LOS ALtos y bajos Calzada 574, 2, 3, 5 habitaciones. Salas, comedores, baños intercalados, muy frescos, baratos y agua. Informan allí.
A5 7860 6 mayo 14

ALEJANDRO RAMIREZ 4, UNA CUAdra Calzada Jesús del Monte. Alquilo casas modernas, interiores, independientes, con luz, $20. Sala, 2 cuartos, baño, cocina. Informa, encargado la misma.
7847 6 mayo 12

SE ALQUILA MAGNIFICA CASA EN Josefina 20, para informes, teléfono F-1215.
6803 30 mayo 9

ALQUILASE BARATA: LUIS ESTEvez 13, amplia y cómoda, una cuadra de la Calzada. Jardín; portal; tres cuartos; baño intercalado; patio cementado grande. Informan: I-1354.
A—5 7501 5—8 My.

SE REGALA UNA CASA: PORTAL; sala; dos habitaciones; baño intercalado; comedor y cocina. Informan: Arellano 17. Reparto San Miguel, Víbora.
A—5 7474 5—15 My.

SE ALQUILAN LOS HERMOSOS ALtos de San Carlos número 2 (Loma Chaple), a una cuadra de la Calzada compuestos de recibidor; sala; comedor; 3 habitaciones; baño intercalado; terraza y cuarto y servicio de criados. Precio: $50. Informes: Telf A-2791. La lave, en los bajos.
A5 7564 5—10 My.

SE ALQUILAN LOS ALTOS DE JEsús del Monte número 63, compuestos de sala; comedor; tres cuartos y servicios; con abundante agua. Precio: $35. Informan: en el Telf. I-2262. Peña y Rodríguez, Jesús del Monte número 230.
7944 7—10 My.

VEGA 8, ESQUINA SERAFINES: SE alquila; portal; sala; saleta corrida; dos habitaciones; patio grande; buenos servicios; nueva; muy fresca. Informan: Flores y Serafines. $25.00
A5 7566 5—10 My.

PROXIMA A DESOCUPARSE ALQUIlo preciosa casa para corta familia. Estrada Palma y Juan Delgado, al lado ferretería; doble línea tranvía. Jardín; portal; sala; comedor; dos habitaciones; baño completo y cocina, sumamente fresca y abundante agua. Precio: $27. Informes: en la misma. Teléfono I-4433.
A—5 7583 5—10 My.

SE ALQUILAN DOS CASAS NUEVAS Línea y Mendoza, (Santos Suárez). Línea letra B y Línea letra H. Pasaje. Precios. La llave en el café. Informan: Teléfono X-1757.
A5 7514 5—11 My.

SE ALQUILA PLANTA BAJA, LOma Chaple, San Carlos 28. Tiene comodidades, fresca, es un sanatorio; tiene garage Informes: Telf. M-9921—57 Cojímar. Llave, en los altos.
6495 29—8 My.

BARATISIMA: ALQUILO CHAPLE 15, una cuadra del tranvía. Amplísima. Jardín; portal; dos habitaciones; con terraza arriba y abajo; tres baño intercalado; patio cementado. Informan: I-1354.
A—5 7502 5—8 My.

SE ALQUILA, SANTOS SUAREZ 3 1|2, altos. Terraza, sala, comedor, cuatro cuartos, baño, cuarto criados, cocina, llave en el 3, altos. Informes, I-2191.
A5 7251 3 mayo 8

SE ALQUILA O SE VENDE, AMUEblada una quinta en La Coronela, bungalow de madera; seis dormitorios; dos baños; garage dos máquinas; servicios criados; agua abundante. Informan: F-6330.
A5 7534 5—23 My.

EN $40 SE ALQUILA LA CASA JOsefina número 7. Portal, sala, saleta, tres cuartos, baño completo, cocinas de gas y de carbón. La llave en la panadería. Informes, Bernaza 6. A-6363.
A5 7288 3 mayo 8

SE ALQUILA, SAN MARIANO 18, con seis cuartos, tres baños y en el garage dos cuartos más, con sus servicios. Informes, Telf. U-3893.
2513 16 Mayo 15.

SE ALQUILA LA CASA AVENIDA de Serrano 115 compuesta de sala, comedor, cuatro habitaciones, baño intercalado completo, garage, cuarto de criados, patio y jardín. Informan A-2114.
7537 5 Mayo 12.

SE ALQUILA SAN BENIGNO 7, ENtre Agua Dulce y Serafines, portal, sala, comedor y tres cuartos. La llave en la bodega de Agua Dulce. Informan Tenerife 14.
7542 5 Mayo 9.

M.E.C.D. 2016

Alquileres

Jesús del Monte y Víbora

SE ALQUILA EN 25 PESOS MENSUALES, casa moderna; portal; sala; saleta; tres cuartos; baño intercalado; cocina y patio. Agua abundante. Calle Paco y Tercera. Víbora, a dos cuadras de la Calzada. Informes: A-3500. A5 7242 3—11 My.

SE ALQUILA PARA PARTICULAR y comercio, la esquina Sola y Libertad. La llave en la bodega. Informan, Telf. X-1675. 7138 2 mayo 8

ARMAS 44, ENTRE CONCEPCION Y Dolores. Sala; comedor; dos cuartos; baño moderno; patio y traspatio. Informan: Estrada Palma 109. Teléfono I-6474. 7974 7—10 My.

SE ALQUILAN LOS FRESCOS ALTOS de Estrada Palma 58, esquina a Heredia, propios para corta familia. Precio muy reducido. Dueña: Telfs. M-6961 o F-1069. 7959 7—11 My.

SE ALQUILA EN O'FARRILL 74, cerca de la Loma del Mazo, un departamento independiente, (en $18 con luz), propio para corta familia, compuesto de tres grandes habitaciones, servicios y buen patio. Puede verse a todas horas y para más informes llamen a teléfonos I-6806 y A-0575. 7491 5 Mayo 10.

SE ALQUILA EN CALZADA DE LA Víbora, esquina a Jenaro Sánchez, frente al paradero del Havana Central, un piso alto, moderno, con sala, hall, dos cuartos, terraza y servicios. La llave en los bajos. Renta 25 pesos. 7522 5 Mayo 12

SE ALQUILAN LOS MODERNOS chalets en $130 y $60, con siete y cinco cuartos, jardín, portal, terraza, sala, comedor, hall garage y cuartos de criados en Estrada Palma y Concejal Veiga, Víbora. Puede verse de 8 a. m. a 5 p. m. 7519 5 Mayo 12.

EN JESUS DEL MONTE, SE ALQUILA una casa compuesta de portal, sala, tres cuartos, baño intercalado, comedor al fondo, cocina, servicios de criados y patio. Calle de Luz 43 A, entre Reyes y San José. Las llaves al lado. Informan, teléfonos I-6802 y A-2594. A5 7426 4 mayo 11

ALQUILO CARLOS M. DE CESPEDES 1, a una cuadra del parque Emilia Córdoba, de portal, sala, dos habitaciones, salón de comer, baño, cocina y patio. Telf. I-4297. 7609 5 Mayo 8.

ALQUILO: LUIS ESTEVEZ 3, VIBORA, gran casa. Sala; recibidor; gran comedor; seis grandes habitaciones; dos grandes baños; jardines; garage dos máquinas; tres cuartos servidumbre; lavandería. 6722 30—9 My.

SE ALQUILA LA CASA DELICIAS 74, con sala, comedor, dos cuartos, servicios, cocina y patio, la llave en la bodega. Informan, Angeles 18. Telf. A-9757. 7064 2 mayo 8

ALQUILO, $34, CHALET MODERNO. Jardín, portal, sala, saleta, cuatro habitaciones, baño intercalado, comedor. Sola A, entre Santa Catalina y San Mariano, Reparto Mendoza. Llaves, al lado. U-1802. A5 7230 3 my 8

CASA MODERNA, $28. JARDIN, portal, sala, comedor, 3 habitaciones, cocina, baño y patio. Alcalde O'Farrill entre Chaple y Luis Estévez. 6466 28 mayo 9

Alquilo dos casas, $30 y $34 respectivamente. Cortina 35-B, altos, entre Milagros y Santa Catalina, media cuadra tranvías. Libertad 44, entre C. Veiga y O'Farrill, próximo tranvías. 7156 3—11 My.

EN $15 AL MES: SE ALQUILA UNA casita muy fresca y saludable, en los altos de la esquina de Carmen y Estrampes, Reparto Mendoza, Víbora. Informan: en la misma: Telf. I-7190. 7745 6—12 My.

EN $35: LOS BAJOS DE SANTA EMILIA número 119, esquina a Mendoza. Abierta de 10 a 12 m. Telf. X-3504 7735 6—14 My.

ALQUILO CASITA INTERIOR, INDEPENDIENTE, con sala; comedor; dos cuartos; baño; cocina y patio con lavadero; siempre agua y fresco; media cuadra doble línea tranvías. Zapotes 46, entre San Julio y Paz (Santos Suárez). 7729 6—11 My.

ALQUILO HERMOSOS ALTOS, JESUS del Monte 74; 48 pesos; sala; saleta; cuatro cuartos. Cerca Quinta de Dependientes. La llave, bodega. Informan: Bernaza 23, tintorería. 7722 6—10 My.

ALQUILO ALTOS: MANGOS 98, ENTRE Reyes y Benavides; sala; dos cuartos; comedor; baño completo moderno y cocina. La llave, en los bajos. Precio $25. F-4018. 7773 6—9 My.

Luyanó

SE ALQUILAN CASITAS INTERIORES, Reyes 77, dos cuartos, servicios, a 10 y 12 pesos. 6940 1 my 8

APROVECHEN GANGA

Se alquilan casas nuevas, completas, en lo más alto de Luyanó, a diez minutos del Parque Central. Precios desde $16 a $24. Informan en Rodríguez y Rosa Enrique; puede entrar con la máquina por ser la mejor cuadra del barrio. A6 7443 4 mayo 10

ROSA ENRIQUEZ ENTRE PERNAS y Luyanó, media cuadra tranvías, alquilo casa nueva; portal; sala; tres habitaciones; baño intercalado; comedor; cocina; patios; pasillos. Gana $36. Llaves, bodega. 7775 6—9 My.

SE ALQUILA LA FRESCA Y MODERNA casa Teresa Blanco número 2, bajos, entre J. Abreu y Pérez, casi esquina a Concha con sala, comedor, tres habitaciones, cocina, baño, etc. Alquiler, $30. Informes, A-4358. M-6263. A6 7386 4 mayo 11

SE ALQUILA UNA CASITA COMPUESTA de dos habitaciones, comedor, cocina y baño, y un gran terreno en el traspatio. $20, en la calle 13 número 14 entre Dolores y Tejar. Informan en la misma. A5 7846 6 my 9

Guanabacoa y Cojímar

COJIMAR. SE ALQUILA EN LA LOMA de Cojímar, casa sin estrenar, con jardín, portal, sala, comedor; tres cuartos, baño intercalado, cuarto y servicio de criados y garage. Informan: A-7884. Puede verse de 8 a. m. a 6 p. m. 7633 5-10 Mayo

REGLA: ESPLENDIDA CASA: SALA, saleta; cuatro cuartos; baño completo, con agua caliente; vista al mar. Máximo Gómez 19. Informan: I-2974 7933 7—9 My.

EN GUANABACOA: SE ALQUILA LA bonita casa de Versalles 4, muy barata. Informan: Lamas 24. La llave, en Martí 22. 7741 6—9 My.

San Miguel de los Baños

SAN MIGUEL DE LOS BAÑOS: SE alquila una casa amueblada, que tiene portal; sala; comedor; tres cuartos; con baño intercalado; cocina; cuarto de criados y garage. Informan: Teléfono F-4465, Vedado. de 9 a 12 a.m 6769 30—9 My.

Locales y Naves

SE ALQUILA O SE VENDE UNA amplia nave en Damas 11, la llave en el 9. Informan, Alvarez y Cía. Reina 6. A-4880. 6400 28 mayo 14

Alquileres

Locales y Naves

LOCAL PARA ESTABLECIMIENTO o depósito se alquila con o sin contrato. Virtudes núm. 79 entre Galiano y San Nicolás. Informes, teléfono M-7945. 6598 29 mayo 31

SE ALQUILA LOCAL DE 608 METROS de superficie, en el mejor punto de la Habana. Manrique 53, entre Neptuno y San Miguel, propio para todo. Informes: F-2661, puede verse a todas horas. 7789 6—21 My.

SE ALQUILA AMPLIA NAVE, PROPIA para almacén, depósito, etc, en Compostela 138. Informan: Gutiérrez Hnos., en Egido 87, (café). 7827 6—16 My.

SE ALQUILAN DOS NAVES

Juntas o separadas, con 600 y 400 metros cada una, situadas en Jesús del Monte números 1, 5 y 117, frente a la Quinta de Dependientes, y tienen además, entrada por la calle de San Joaquín. Propias para almacén, industria o garage, pues hay tanque de 1,500 galones de gasolina. Buen precio y contratos. Informes en Aguiar núm. 116. Aguiar y Hermanos. M-1782. La llave en el cine, número 115. 7175 3—9 Mayo.

ALQUILO

Calzada de Luyanó 41, a dos cuadras de Toyo, un local para vivienda con dos amplios salones y servicios, con frente a dicha Calzada. Precio, $22, con luz, toda la noche. Informan al fondo. A8 7811 6 mayo 10

EN $25 SE ALQUILA EN COMPOSTELA entre Lamparilla y Amargura, magnífico local propio para barbería, tintorería, salón de limpiabotas. Puerta metálica e instalación de agua. Informes, bodega Lamparilla y Compostela. A8 7227 3 mayo 8

SEÑORES BODEGUEROS. ALQUILO local con armatostes, en 35 pesos, Princesa 1, al lado cigarrerías Susini y Aguilitas, buen barrio. Informes, Telf. X-2187. A8 7270 3 mayo 9

SE ALQUILAN DOS NAVES: UNA de techos de hierro, de mil metros; y otra de techos monolíticos, de 800 metros. Ambas con grandes comodidades y terreno. Se hallan a una cuadra del Paradero del Cerro. Informan: Manila 12. Telf. I-6148. 7159 3—9 My.

LOCALES PROPIOS PARA TIENDA de ropa, bodega, carnicería, puesto de frutas, botica, barbería y fonda, Paseo 273 entre 27 y 29, Vedado. Telf. A-2402. A8 7262 3 mayo 13

GRAN LOCAL, TIENE 700 METROS, se alquila barato, da a dos calles, Monte 399, al lado del Mercado Unico. Informan en el mismo. 7612C 3 may 11

SE ALQUILA, FRENTE AL MAR Y en los repartos, local para café o restaurant. Informan: FO-9074. A—8 7577 5—8 My.

REINA 28

Gran local con puertas de hierro, tres habitaciones, baño, comedor y cocina. Precio de situación. Hagan ofertas. Informan, F-2134. A8 7207 3 mayo 9

NAVE BARATA

Se alquila una de 400 metros cuadrados, propia para almacén o industria, cercana a los ferrocarriles y situada en barrio céntrico e industrial; le pasan los tranvías y las guaguas a veinte metros de la puerta. Informan en Pedro Pernas número 15 entre la Calzada de Concha y Teresa Blanco. A8 7193 3 may 9

BELASCOAIN 105· 105 ½

Gran local, da a tres calles. Jesús Peregrino, Chávez. Precio de situación. Hagan ofertas. Informes, I-2134. A8 7208 3 mayo 9

ALQUILO HERMOSA NAVE DE ESQUINA, Subirana y Desagüe. Agua abundante. La llave en la bodega. Informa: Dr. López Ibáñez. Teléfono M-1518. A8 7509 5—15 My.

ALQUILO EN 80 PESOS, LOCAL DE 500 metros, propio para almacén, industria o garage, en Oficios número 15. Llave en los altos. Informan, F-4131. 6837 30 may 11

PARA COMERCIO: OBRAPIA No. 58: se alquila un salón en $37. En la misma, hay habitaciones desde $7 en adelante, muy frescas. A—8 7551 5—20 My.

GALIAO Nº 20 BAJOS

Se alquila esta amplia y hermosa casa, propia para comercio o particular. Informan: en la misma, todos los días, de 8 a.m. a 12 m. A—8 7581 5—11 My.

SE ALQUILA UN GARAGE CON CAPACIDAD para dos máquinas. Informan, San Leonardo número 92, entre Durege y Serrano. Telf. I-3523. Precio cómodo. 7823 6 mayo 9

CALLE TENIENTE REY, ENTRE Bernaza y Monserrate, se alquila un local para establecimiento, $45. La llave en la barbería. F-1262. 6716 30—16 My.

MAGNIFICO LOCAL PARA ESTABLECIMIENTO. Trocadero 72 1|2, bajos, con ciento diez metros cuadranos. Llaves, tintorería Goiriz. Informes, Calzada 101, esquina Dos. Vedado. Telf. F-2836. 2786 3 mayo 14

MAGNIFICO LOCAL PARA ESTABLECIMIENTO: Trocadero 72 1|2, bajos, con ciento diez metros cuadrados. Llaves, tintorería Goiriz. Informes Calzada 101 esquina Dos, Vedado. Teléfono F-2836. 2786 4 mayo 14

SE ALQUILAN JUNTAS O SEPARADAS, dos hermosas naves, muy claras y frescas, una de 350 y la otra de 500 metros, en Subirana y Peñalver. Informan, Desagüe 72, altos. 6880 1 mayo 9

ALQUILA UNA GRANDE Y AMPLIA nave propia almacén situada en Paula y Habana, cerca a todos los muelles, buen contrato y precio. Para informes Paula y Habana, bodega. Teléfono M-4341. 7496 5 Mayo 14.

INQUISIDOR 25, ESQUINA LUZ, ALQUILO local modernizado; seis metros frente por ocho fondo; preparado para barbería o cualquier oficina. Puertas vidrieras. Precio de situación. Informa: el encargado. 7734 6—9 My.

PARA ALMACEN INDUSTRIA, ETC. Lugar céntrico, comercial. Gran local. Véalo que le gustará, muy propio para tabaco. Se da barato. Informan, Estrella 79. Telf. M-6315 5997 26 mayo 12

SE ALQUILA BUEN LOCAL PARA establecimiento, en Luyanó número 2, casi esquina a Toyo. Informan en la ferretería La Primera de Toyo. Telf. F-3591. 6591 29 mayo 10

CON CHUCHO DE FERROCARRIL DE ochenta metros de extensión, se alquilan tres naves de mil metros superficiales de capacidad y un terreno anexo cercado de 1,500 metros; es una manzana completa, situada en Pajarito y Desagüe. También otras dos naves, con 750 metros cuadrados; una es de esquina; juntas o separadas. Informa: La Vinatera, Arbol Seco y Peñalver. 6966 2—9 My.

Apartamentos y departamentos

SE ALQUILAN DEPARTAMENTOS a 15 pesos. Sala y cuarto, con servicios independientes, luz toda la noche. Príncipe 13. 7040 2 mayo 19

Alquileres

Apartamentos y Departamentos

$25, $28, APARTAMENTOS MODERNOS. Sala, cuarto, comedor, baño completo, calentador, cocina gas, edificio estilo español. San Lázaro y Hospital. En la botica informan. A9 7192 3 mayo 9

SE ALQUILAN DEPARTAMENTOS con baño privado. Reina núm. 28, entre Aguila y Angeles. Teléfono A-4930. A9 7510 5—8 My.

VEDADO: DEPARTAMENTOS MODERNOS, con luz eléctrica y servicios independientes, a 18. Calle 8 entre 27 y Zapata. Informa, en la misma, la encargada. 7163 3—8 My.

CUBA 95: SE ALQUILA UN DEPARTAMENTO compuesto de dos cuartos; cocina; servicio sanitario y con agua y luz. Informan: 10 de Octubre 659. Francisco Sebares. Teléfonos I-6610 I-5542. 7928 7—13 My.

VEDADO: EN 23 Y 6, ALQUILO UN apartamento compuesto de dos cuartos; cocina de gas y servicios. Telf F-5895. A9 7588 5—11 My.

EN $23: UN DEPARTAMENTO con tres habitaciones claras y ventiladas; servicios propios e instalación eléctrica. Compostela número 113, entre Muralla y Sol. A—9 7225 3—8 My.

APARTAMENTOS PARA OFICINAS, a precios de situación, en la calle Cuba número 21-A, entre O'Reilly y Empedrado. Informan: en la misma. 7820 6—11 My.

ALQUILO UNA SALA ESPACIOSA, balcón corrido a la calle, y un departamento de dos habitaciones, interior, casa particular, teléfono, S. Juan de Dios 6, altos, entre Compostela y Habana. A9 7825 6 my 11

SAN LAZARO 200, Y MALECON 62, se alquilan apartamentos y habitaciones, con luz eléctrica y agua corriente. Precios de situación. Informa, encargada, Telfs. A-6189 y M-2863. A9 7831 6 my 16

ALQUILO UN APARTAMENTO CON hermoso garage; otro con dos habitaciones, comedor, cocina, servicio, terraza, FO-2164. 7 y 18, Reparto Almendares. A9 7814 6 my 9

SAN JOSE 178, ENTRE INFANTA Y San Francisco, apartamentos dos y tres habitaciones; baño; cocina gas; pocos inquilinos. Edificio recién construido. Precio módico. Teléfono M-7827. 7799 6—9 My.

CASAS-APARTAMENTOS

Cómodas, frescas y baratas, de una y dos habitaciones. Sala, comedor, cuarto de baño y cocina, todo moderno, con elevador. Neptuno 172 entre Escobar y Gervasio. A9 7917 6 my 8

EDIFICIO MARTINEZ PITA: HAN rebajado sus precios. Se alquilan departamentos con sala; comedor; dos y tres cuartos; baño intercalado. Su precio: 32 y 35 pesos. Jovellar 28, entre Espada y Hospital. Teléfono U-2261. A—A 7475 5—12 My.

EDIFICIO CARREÑO

Marina 2, frente al mar. Se alquila toda la magnífica planta del edificio. Precio módico. También se alquilan lujosos y frescos departamentos, a precios muy económicos. Informan: segundo piso. Teléfono U-2958. A—9 7229 3—18 My.

$14. $16. DEPARTAMENTOS CON 2 habitaciones servicios independientes, cocina y luz. Paseo 273 entre 27 y 29, Vedado. Telf. A-2402. A9 7261 3 mayo 13

SE ALQUILAN: EN MONTE 133, ENTRE Angeles e Indio, departamentos interiores, compuestos de dos y tres habitaciones; con su baño y cocina. Informan: en la misma, la encargada. 5538 23—9 Mayo.

APARTAMENTOS NUEVOS ALQUILO

Picota 12: compuesto de sala; habitación; baño intercalado; cocina completamente independiente. Barato. No deje de verlo, que le gustará. 6257 28—24 My.

VEDADO: CALLE 11 No. 103 y 105, entre 20 y 22, se alquilan departamentos interiores, altos y bajos. Informan en la misma y Teléfono A-1051. 7678 5 Mayo 15.

LUJOSO APARTAMENTO PINTADO y decorado recientemente, cuatro cuartos, baño completo intercalado, terminado con exquisito gusto, sala y saleta Luis XVI, terraza muy bonita y fresca, servicio para criados, fino y limpio, primer piso alto frente a la calle, construcción moderna. Alquiler reducido. Neptuno 251. Teléfono U-5158. 7657 5 Mayo 11.

EN 25 PESOS ALQUILO APARTAMENTO con balcón a la calle y demás servicios en Egido 55, altos de la sombrerería La Bertini. Teléfono A-7371. 7669 5 Mayo 12.

MONTE 260, FRENTE AL MERCADO Unico: Se alquilan apartamentos regios, baño y cocina de gas, a 25 y 30 pesos 6553 29—14 My.

EDIFICIO "AGUIAR", INDUSTRIA 72½, amplios apartamentos de dos habitaciones y baño completo, luz limpieza teléfono, agua caliente; ascensor día y noche. De 35 a 50 pesos Se garantiza moralidad. 1511 10—10 Hamo

ALQUILO DEPARTAMENTOS MODERNOS, Espada 11 entre Jovellar y Vapor, con dos cuartos, baño, cocina y luz, 17 pesos, fiador o fondo. Llaves, la encargada. A9 7458 4 mayo 8

Habitaciones

HABITACION GRANDE

Neptuno 189, entre Gervasio y Belascoaín. Se alquilan habitaciones con servicio. Teléfono U-6940. 6046 26—27 My.

EN ANIMAS 20 SE ALQUILAN HABITACIONES con muebles y sin ellos se alquilan todas a 15 pesos a matrimonios de moralidad y a hombres solos. Telf M-2926. 6438 28 mayo 16

ALQUILO $10.000 VENTILADAS HABITACIONES; luz, entrada independiente; dos cuadras del Paradero. Príncipe, Bruzón 23, interior, entre Montero y Pozos Dulces, Ensanche Habana. 7976 7—10 My.

EN RICLA 121, ALTOS, SE ALQUILAN habitaciones frescas y ventiladas, con lavabo, a precios módicos. A10 7427 4 mayo 14

MURALLA No. 66, ALTOS, SE ALQUILA una habitación muy fresca, en casa de familia. 7115 2 abril 8

HABITACIONES

Se alquila un departamento con balcón a la calle, muy fresco, en los altos de la mueblería y joyería El Vesubio. Corrales 53, esq. a Factoría M-7337 A—10 75—4 5—8 My.

SE ALQUILA HABITACION GRANDE y fresca, a hombres solos, matrimonio sin niños, con baño, todo derecho azotea y balcón; luz toda noche; agua abundante; casa particular; con limpieza. Villegas 82, altos Teléfono A-0535. A10 7556 5—8 My.

VEDADO. EN CASA DE UNA FAMILIA respetable, alquilan a matrimonio o personas solas. Preciosas y frescas habitaciones con toda asistencia. Espléndidas comidas. Tomo y doy referencias. 17 número 419 altos entre 4 y 6. 7616 5 Mayo 8.

Alquileres

Habitaciones

SE ALQUILA UN MAGNIFICO CUARTO amueblado, con balcón y baño completo privado. Muy fresco; tres cuadras de Malecón. Telf. U-6437. 7593 5 Mayo 8.

SE ALQUILA HERMOSA Y FRESCA habitación, únicos inquilinos; otra en la azotea, servicios independientes, a propósito hombre solo. Se toman referencias. Campanario 42, altos. M-1218. 7779 6—9 My.

EN CASA PARTICULAR SE ALQUILA una habitación con lavabo de agua corriente y baño con agua fría y caliente; comida y servicio completo; para matrimonio o persona sola. Moralidad absoluta. Consulado 30, altos. 7719 6—13 My.

SE ALQUILA UN CUARTO COMPLETAMENTE independiente, para hombres solos, matrimonio sin niños en la Calle 6 esquina 13. Villa Plácida. Vedado, 9 pesos con luz. 7618 5 Mayo 10

PRADO 31, ALTOS, COMODAS FRESCAS habitaciones, terrazas, Prado, interiores; tranquilidad, baratísimas; cualquier calle inferior costará más; comidas cubanas, españolas y americanas, para todos gustos. Agua caliente. 7701 5 Mayo 8.

SE ALQUILA UNA HERMOSA HABITACION con luz y teléfono, precio: $15 pesos. Informan en la calle A número 8, Vedado. A10 7891 6 may 9

O'REILLY 13 ENTRE AGUIAR Y Cuba. Alquilo habitaciones amplias, con luz, desde $6. Informa, encargado, la misma. 7851 6 mayo 12

AYESTERAN 12 ENTRE BRUZON Y Desagüe, alquilo habitaciones modernas, con luz, $10. Informa, encargado, la misma. 7849 6 mayo 12

ALEJANDRO RAMIREZ 4. UNA CUADRA Calzada Jesús del Monte, alquilo habitaciones amplias, modernas, con luz, $10. Informa, encargado, la misma. 7848 6 mayo 12

ALQUILO HERMOSA, FRESCA HABITACION amueblada, balcón calle, lujoso baño, toda asistencia a matrimonios o caballeros. Familia respetable. San Lázaro 113 esquina Galiano, segundo piso. A10 7737 6 mayo 9

35 PESOS, SE ALQUILAN 4 HABITACIONES, garage para una máquina. Calle 27 número 326; otra, 15 pesos, garage y habitación. Llaves, esquina A. A10 7879 6 mayo 9

SE ALQUILA EN O'REILLY 5 ENTRE San Ignacio y Cuba, buena y fresca habitación, bien amueblada, con todo servicio, primer piso, apropiada para hombres solos, precio barato, casa de mucho orden. A10 7911 6 my 11

OBISPO 54, PRIMER PISO, ENTRE Habana y Compostela, casa particular, alquila una espléndida habitación amueblada con vista a la calle y otra interior, todas comodidades, extricta moralidad. 7704 9 my

VEDADO, CALLE 17, CASA HONORABLE, alquilo dos espléndidas habitaciones, en una caben cuatro personas cómodamente, con todo servicio, excelente comida, precio módico. En la misma cuarto fresco, para dos hombres, entrada independiente. Telf. F-1327. A10 7286 3 my 15

VIRTUDES 28, ENTRE AGUILA Y Amistad, edificio moderno, fresco, tranquilo, se alquilan habitaciones con muebles, luz, baño, lavabo y ropa, desde $20 mensuales. Teléfono M-9392. 6274 28—9 Mayo.

ZULUETA 24, ALTOS. CAMBIO DE dueño, se alquilan magníficas habitaciones con balcón a la calle, lavabos de agua corriente, baño caliente con y sin muebles. 6827 30 mayo 16

PRADO 105, FRENTE CAPITOLIO, habitaciones, para matrimonios con comida, desayuno y demás servicios. Precios económicos, para hombres solos, con igual servicio, $25. Baños modernos. M-8514. 6818 30 mayo 9

MONTE 397, UNA CUADRA MERCADO; habitaciones, departamentos tres piezas; cocina: $10 $12 $15. Sol 79. habitaciones $7 $10 $12; departamentos $15 $20 Cuba 46, departamentos $10 $12. 6767 30—11 My.

EN TENIENTE REY 104, ALTOS, casa de moralidad, frente al Capitolio y a este DIARIO. Se alquilan habitaciones. 6648 29 mayo 8

CALLE "M" 160 ENTRE LINEA Y 17, casa particular, se alquila una habitación con o sin muebles; único inquilino. 7010 2—10 My.

VEDADO. LINEA 91, CASA HONORABLE, alquila magnífica habitación a la brisa, con baño, propia para matrimonio. Excelente comida. Precio módico. Telf. F-5632. 7038 2 mayo 17

ALQUILO ANIMAS No. 170, ALTOS, una espléndida habitación con lavabo de agua corriente, $15. Cuba número 36, moderno edificio, varias habitaciones, a $12 y $15. Informes en las mismas o teléfono U-7751. 7149 2 mayo 10

EN ANGELES 16, ALTOS, ALQUILO hermosa habitación pegada al baño; muy clara y fresca; propia para matrimonio, en 14 pesos. 7759 6—10 My.

OCASION: ALQUILO HABITACION para hombres solos, con excelente comida, limpieza, luz, $25. Hay teléfono; casa fresca y tranquila. Véanla: Gervasio 59, altos, casi esquina a Neptuno. 7711 5—9 My.

SE ALQUILA SALON ALTO EN CASA particular, a matrimonio u hombres solos. Precio de situación. A personas de moralidad. Maloja 59, entre Rayo y San Nicolás. Teléfono A-1651. 7152 3—13 My.

LAMPARILLA 40 Y HABANA: REFORMADA esta casa, alquilo grandes habitaciones altas y bajas; frescas, claras, muy baratas. También accesorias dos departamentos grandes, frescos claros. Informa, encargado. 7155 3—12 My.

VEDADO: HABITACIONES MODERNAS, con luz eléctrica a $11 y $12. Calle 8 entre 27 y Zapata. Informa, la encargada. 7164 3—8 My.

MANRIQUE 30-A. Se alquila una habitación a hombres solos o matrimonio sin niños, en la azotea, con todos sus servicios. A10 7533 5—8 My.

GALIANO 109, ALTOS DEL CITY Bank, la mejor casa de la Habana, por su seriedad, limpieza y buena comida. Habitaciones con baño privado. A—10 7477 5—15 My.

SE ALQUILA: PRADO 71, UNA AMPLIA habitación, terraza; gana 26 pesos; luz toda la noche. En la misma hay habitaciones a 11 pesos; y dos juntas, 20 pesos; hay teléfono. A-10 7580 5—13 My.

HABITACIONES BARATAS, 6, 8, 10 y 12 pesos. Departamentos, $15, $20. Sol 79. Cuba 46. Monte 397. Industria 115, esquina San Miguel. San Isidro 63. luz toda la noche. 6765 30—11 My.

"PALM BEACH"

Las habitaciones más frescas que hay en verano son las de Lamparilla 64. 6894 1 my 16

SE ALQUILA UNA HABITACION, con o sin muebles, para hombres solos; se exigen referencias. San Rafael 70, segundo piso izquierda 6738 30—11 My.

HOTELES

HOTEL LINDBERGH

Animas 58, frescas y ventiladas habitaciones, agua fría y caliente, servicio privado, higiene y moralidad. Desde 15 a 35 pesos. English spoken. A11 7239 3 junio 2

Alquileres

HOTELES

HOTEL BILBAO

De Julio Gutiérrez, antiguo propietario del Palacio de la Mortera. Amplias y ventiladas habitaciones a las calles Neptuno, San Miguel o Consulado. Agua fría y caliente, elevador permanente, situación céntrica, a media cuadra del Parque Central. Precios económicos, moralidad absoluta. Cocina española y criolla. Neptuno 5. T. A-9041. 6810 30 mayo 11

HOTEL NEW YORK
DRAGONES 16
Teléfonos M-5906, M-5907

A media cuadra del Capitolio y Parque Central. Habitaciones frescas y claras, con baño privado, teléfono, agua fría y caliente, servicio de camareros y elevador día y noche. Precios de habitación, desayuno, almuerzo y comida, para una persona, 45 pesos; para dos personas, 70 pesos mensuales. La comida, a escoger varios platos del menú, como en cualquier restaurant de primera. Se admiten abonados al restaurant a 25 pesos mensuales. Habitaciones sin comida, desde 25 pesos mensuales. Precios para todo el año. Música en los almuerzos y comidas. Háganos una visita y se convencerá. 6806 30 mayo 31

Hotel Astor

SAN MIGUEL Y AMISTAD
Bajo nueva Administración

Habitaciones con baño privado y todo servicio de Hotel de primera, desde $35.00 al mes, con comida desde $60.00, para dos personas desde $100.00 al mes.
Admitimos abonados a nuestro Restaurant por $35.00 al mes.
Especialidad de la casa, la COMIDA y el Roof del Astor el más fresco de la Habana.
Teléfonos: M-9941, M-9942,
10d. V-11 May.

HOTEL WASHINGTON

Situado en el centro de la ciudad con vista al Paseo del Prado, ofrece a las familias estables cómodas y frescas habitaciones y apartamentos a precios sumamente módicos, buena comida, agua fría y caliente en todos los baños. Virtudes 2 A entre Prado y Zulueta Teléfono A-8264. 6117 26 mayo 11

GRAN HOTEL "COLON", VILLEGAS 110, cinco pisos, elevador a todas horas, ventilado y cómodo como ninguno. Habitaciones con servicio privado, de $20 a $40 mensuales. Diario, de $1.00 a $2.00 Almuer,o 50; comida, 50. Teléfono M-6674. 7739 6—5 Junio.

CASAS DE HUESPEDES

LA MATANCERA

CASA DE HUESPEDES "LA MATANCERA", Reina 83, esquina a Manrique, acera de la brisa. Habitaciones amuebladas, con servicio, agua caliente, buena comida. Casa de orden, para familias y caballeros. Precios de lo más barato. 7023 2—10 My.

EDIFICIO CATEDRAL: CASA PARA familias honorables Hay ascensor; abundante agua. Habitaciones y departamentos muy frescos. Visitando este edificio, ninguno otro le gustará después. Empedrado núm. 4. 5183 20—21 Mayo.

PARK HOTEL

Paseo y 29. Vedado. Teléfonos F-1551, F-1883. Montado con todos los adelantos modernos; situado en la parte más alta del Vedado y con diez mil metros de jardines, sembrados de árboles y flores constituye el lugar más fresco y delicioso de la Habana. Ofrece a su clientela del interior y al público en general precios especiales para temporada de verano. 5351 22—17 Mayo.

HOSPEDAJE ECONOMICO, EN EL mejor lugar de la Habana, Prado 83, esquina Virtudes. Habitaciones magníficamente preparadas con agua corriente, a $1.00, $1.50 y $2.00 por día. Por mensualidades, grandes rebajas. Servicio inmejorable. Baños con agua fría y caliente a todas horas. Elevador. Venga a verlas y se convencerá. José Buría. Prado esquina Virtudes. "Salón del Prado". 1649 11—11 Mayo

EDIFICIO "NUEVO MALECON"

Cuba 22. No alquile sin visitar este moderno edificio que por su situación frente al mar brinda las habitaciones y apartamentos más amplios y ventilados de la Habana. 6895 1 mayo 8

HUESPEDES: PARA FAMILIAS ESTABLES Obrapía 99, hermosas habitaciones; baños calientes todas horas. Precios bajos. Industria 115, habitaciones balcón, $16, $10. Cuba 46; departamentos, $8, $23, $10. 6766 30—11 My.

CASA HUESPEDES "COSMOPOLITA". Económico hotel de verano. Cerca del Parque Central, oficinas, tiendas, teatros. Obrapía 91. M-9370. Hermosas, aireadas habitaciones, apartamentos exteriores, interiores independientes. Muebles modernos, espléndidos servicios, baños privados, agua caliente, limpieza, comodidades de hogar, moralidad. Matrimonios desde $60. Persona, $30. Beneficios especiales para residencias permanentes. Menú de restaurant. Vista a una gran terraza. 5065 20 mayo 20

EDIFICIO HERRERA: L ENTRE 21 Y 23 VEDADO

Se alquilan, en el punto más céntrico, modernos, frescos y amplios pisos, con o sin servicio de garage. Informa: el portero. 6703 30—11 My.

Se Ofrecen

Oficinistas

TENEDOR DE LIBROS: PARA LA contabilidad general y correspondencia de cualquier fábrica o almacén, se ofrece medio día, competente contador, alta práctica, conocimiento inglés, superiores referencias. Damas 12. Teléfono A-9621. 6964 2—12 My.

JOVEN: SOLICITA EMPLEO COMO tenedor de libros o mecanógrafo, en español e inglés. Buenas referencias. Pocas pretensiones. Orlando Martín, Amistad 24, altos. A-6853. O—1 7582 5—8 My.

JOVEN ESPAÑOL DESEA POSICION de cobrador u otra conexiones en el comercio; conoce inglés; absoluta garantía. Informes, por escrito, Departamento Anuncios Clasificados, DIARIO. L. L. G. 7955 7—10 My.

SE DESEA COLOCAR UN JOVEN PARA trabajo de oficina o cobrador, sabe manejar, tiene referencias. Informan, teléfono X-2649. 7486 5 Mayo 8.

TENEDOR DE LIBROS, VEINTE años práctica, referencias inmejorables, acepta puesto fijo o por horas. Arreglo de contabilidades atrasadas o mal llevadas. Avisos, U-7423. O8 7335 3 mayo 10

Chauffeurs

SE DESEA COLOCAR UN JOVEN ESPAÑOL de chuaffeur, en casa particular; habla inglés. Informan: Santa Clara número 14. Telf. M-4896. 6492 29—9 My.

Se Ofrecen

Chauffeurs

SE OFRECE CHAUFFEUR MECANICO. Concordia núm. 181-A, altos. Preguntar por Rafael. Telf. U-8570. O2 7506 5—8 My.

CHAUFFEUR ESPAÑOL, SE OFRECE Conduce cualquier automóvil y entiende mucha mecánica. Es respetuoso y cumplidor. Referencias y modestas pretensiones. Telf. F-3208. O2 7500 5—8 My.

CHOFER ESPAÑOL, PRACTICO, CON referencias, solicita casa particular o comercio. Telf. M-9247. O2 7841 6 mayo 9

CHOFER, 5 AÑOS PRACTICA, CUBANO, 30 años, título de la Habana, desea empleo para comercio o particular cualquier marca. A toda hora. M-2160. Pregunte por el chofer. O2 7813 6 mayo 8

CHAUFFEUR ESPAÑOL SE OFRECE a casa particular, con siete años y conociendo toda clase de máquinas. Teléfono U-7960. O—2 7587 5—8 My.

MATRIMONIO JOVEN, SIN HIJOS, se ofrece para casa particular; él como chauffeur mecánico; ella, para el servicio de la casa. No les importa ir al campo; son serios y con buenas referencias; no tienen pretensiones de mucho sueldo. Llamar al Telf. A-5510. Miguel Custodio. O—2 7482 5—8 My.

CHOFER ESPAÑOL SE OFRECE particular o comercio, es serio y cumplidor, maneja toda clase de máquinas, tiene buenas referencias y es competente en su profesión. Teléfono F-2468. 7050 2 mayo 8

SE OFRECE UN JOVEN ESPAÑOL para chauffeur particular, tiene buenas referencias, conoce toda clase de máquinas. Telf. F-6137. 7531 5 Mayo 8.

SE OFRECE CHAUFFEUR CON MAQUINA cerrada; sólo por unas horas al día, propia para los baños o servicio médico. Llamen Telf. U-4025. Pregunten por Modesto. 7752 6—8 My.

CHOFER MECANICO, ESPAÑOL, DESEA casa particular o comercio; con mucha práctica; con inmejorables referencias donde trabajó. Teléfono A-8350. Preguntar por Ramón. 7764 6—9 My.

Manejadoras

PARA MANEJADORA O CRIADA DE cuartos, se ofrece muchacha española; buena presencia; con excelentes referencias. Infanta y Daoiz. (bodega). Cerro. Teléfono I-7259. 7776 6—9 My.

MANEJADORA: DESEA CUIDAR NIÑO pequeño. También puede hacerse cargo de la limpieza de la casa. Buenas referencias. F-5996. Calle 16 número 153, esquina a 17, Vedado. 7935 7—10 My.

SE OFRECE MANEJADORA INGLESA, habla bien inglés, es muy cariñosa con los niños, tiene referencias buenas. Llame A-4175. O4 7828 6 my 8

SE DESEA COLOCAR UNA MUCHACHA de manejadora o criada de cuarto. Tiene buenas referencias. Telf. F-4343. 7652 1d 5-8 Mayo

Costureras

SE DESEA COLOCAR UNA MUCHACHA de costurera en casa particular, taller. También hace trabajos en su domicilio. Informes: F-5071. O5 7589 5—8 My.

Criadas y Criados

SE DESEAN COLOCAR DOS MUCHACHAS de color, del campo. Una de cocinera y la otra de manejadora. Informan: F-7448. O—7 7483 5—8 My.

SE OFRECE UN JOVEN CHINO, COCINERO y repostero; desea colocarse en casa particular; sabe cocinar bien a la criolla, española y francesa; cumplidor de su obligación. Informan: en Dragones 106, altos. Telf. A-6279. O—7 1470 5—8 My.

SE OFRECE SEÑORITA PARA CUIDAR enferma por la noche, o de día, e inyecciones. Tiene título y mucha práctica. Informan: M-2812. O—6 1499 5—8 My.

JOVEN ESPAÑOLA DESEA COLOCARSE de criada de manos. Tiene buenas referencias. Teléfono A-0502. Figuras 7, altos. O—6 7479 5—8 My.

SE DESEA COLOCAR UNA JOVEN española de criada de manos o comedor; es formal y trabajadora; sabe cumplir con su obligación; lleva tiempo en el país y tiene referencias. M-4164. O—6 7505 5—8 My.

DE CRIADA DE MANOS, COCINERA o manejadora, joven española, desea colocarse, sabe su obligación. Compostela 131, bodega. 7663 5 Mayo 8.

DESEA COLOCARSE UN JOVEN ESPAÑOL de criado o jardinero, sin pretensiones, tiene referencias. Informan teléfono FO-2787. Pregunten por Curbeira. 7535 5 Mayo 8.

DESEA COLOCARSE UNA JOVEN española para criada de manos o manejadora, es limpia y cariñosa con los niños. Prefiere el Vedado. Teléfono I-6749. 7607 5 Mayo 8.

SEÑORA ESPAÑOLA DESEA COLOCARSE para hacer limpieza por horas. Informan: Telf. M-9732. O6 7563 5—8 My.

SE DESEA COLOCAR UNA JOVEN española para cuartos, entiende un poco de costura o comedor, sabe servir la mesa a la rusa, tiene referencias. Telf. FO-2724. Su casa calle 3 entre 14 y 16. Reparto Almendares, (solar). 7569 5 Mayo 8.

SE OFRECE CRIADO ESPAÑOL DE 32 años, práctico en el servicio de comedor, con buenas referencias. Informan Telf. I-3286. 7497 5 Mayo 8.

AN ENGLISH SPEAKING GIRL seek possition as general maid or landress. Call Cristina. Telf. 3624. 7939 7—9 My.

SE DESEA COLOCAR UNA ESPAÑOLA para cocinar y limpiar dormir fuera. Telf. I-7225. O7 7874 6 mayo 8

SE OFRECE UN BUEN CRIADO, trabajó en buenas casas, tiene buenas recomendaciones. Telf. M-8042. 7430 6—9 My.

SE OFRECE JOVEN FINO PARA criado de manos; tiene buenas referencias. Informes: F-3208. 7766 6—9 My.

SE DESEA COLOCAR UNA JOVEN española de criada de cuartos o de mano. Tiene buenas referencias. Informan, X-2235. O6 7411 4 my 8

DESEA COLOCARSE UN JOVEN ESPAÑOL para hacer limpieza o para ayudante de chofer, sabe cumplir con su obligación. Telf. M-7486. O6 7791 6 mayo 8

SE DESEA COLOCAR UNA JOVEN peninsular para criada de mano o manejadora, lleva tiempo en el país. Telf. U-2241. O6 7785 6 mayo 9

SE OFRECE UN BUEN CRIADO, trabajó en buenas casas, tiene buenas recomendaciones, es limpio y trabajador. Telf. F-1240. O6 7777 6 mayo 9

JOVEN BLANCA, CUBANA, DESEA colocarse de criada de cuartos, de mano o manejadora. Tiene referencias. Telf. F-5666. O6 7767 6 mayo 9

SE OFRECE MUCHACHA ESPAÑOLA. Sabe coser muy bien, servir a comedor y lavar ropa fina, tiene muy buenas referencias. M-7122. O6 7715 6 mayo 8

DESEA COLOCARSE UNA MANEJADORA con referencias o para limpieza por horas. A todas horas. Teléfono A-0339. O6 7888 6 my 8

Se Ofrecen

Criadas y Criados

SE DESEA COLOCAR UNA JOVEN española de criada o manejadora. Tiene referencias. Telf. A-2467. 7675 5 Mayo 8.

DESEA COLOCARSE UN JOVEN ESPAÑOL de criado de manos o portero de oficinas o casa particular, tiene buenas referencias. Telf. A-7662. 7674 5 Mayo 8.

SE COLOCA UNA MUCHACHA ESPAÑOLA de criada de manos o manejadora, sabe cumplir con su obligación. Tiene buenas referencias. Llame al M-7665. 7600 5 Mayo 8.

SE OFRECE UNA ESPAÑOLA PARA habitaciones o para comedor, se desea buen sueldo. Animas 18, altos, pregunten por Isabel. O6 7842 6 mayo 9

JOVEN ESPAÑOLA DESEA COLOCARSE para criada de mano o manejadora, tiene referencias. Informan, M-4592. O6 7903 6 my 8

CRIADO JOVEN ESPAÑOL, SE OFRECE para casa particular, muy práctico en el servicio fino, inmejorables referencias. Telf. A-4994. O6 7898 6 my 8

SE OFRECE JOVEN ESPAÑOLA PARA criada de mano, cuartos o comedor, tiene buenas referencias, desea casa de moralidad. Informan, teléfono M-9578. O6 7908 6 mayo 8

SE DESEA COLOCAR UNA JOVEN ESPAÑOLA de criada o manejadora; sabe un poco coser. Informes: Línea número 150. Teléfono F-5141. 7963 7—9 My.

SE DESEA COLOCAR UNA MUCHACHA española, criada de mano, fina, trabajadora, lleva tiempo en el país, con referencias. No le importa ir al campo. Y lo mismo al extranjero. Informan, Telf. FO-3101. O6 7859 6 mayo 9

SE OFRECE CRIADO DE MANO HABITUADO todo servicio fino, con referencias de casas conocidas, para informes, Telf. F-4634, Miguel. O6 7912 6 my 9

SE DESEA COLOCAR UNA SIRVIENTA para limpiar o para limpiar y lavar. Tiene inmejorables referencias de la señora con quien sirve. Informes: Teléfono I-4687. 7804 6—10 My.

DESEA COLOCARSE UNA SEÑORA joven, española, de criada. Entiende de cocina; no duerme en la colocación. Compostela 96, pregunte por María. Teléfono A-0323. 7805 6—8 My.

DESEA COLOCARSE UNA SIRVIENTA de color de mediana edad, para todo el servicio o para habitaciones. Lo mismo para la Habana que para un punto cerca. Telf. M-6482. Empedrado número 20. 7770 6—8 My.

SE DESEA COLOCAR UNA MUCHACHA española para habitaciones, sabe coser un poco o para comedor, tiene referencias. Llamen al teléfono FO-2807. 7594 5 Mayo 11.

SE COLOCA JOVEN ESPAÑOLA PARA criada de manos o cuartos; lleva varios años en una misma casa de la que tiene referencias. Informan: en Ayesterán y Bruzón, altos de la bodega, a todas horas. 7782 6—8 My.

DESEA COLOCARSE UN JOVEN DE criado de mano o fregador. Telf. F-4804. 7646 5-9 Mayo

DESEA COLOCARSE UNA SEÑORA joven, española, para criada de manos o manejadora; no le importa ir al campo. Tel. F-2337. 7638 5-8 Mayo

UNA JOVEN ESPAÑOLA DESEA colocarse en casa de moralidad para criada de manos o manejadora; sabe coser; es instruída y educada. Prefiere familia española. Oficios 32. 7639 5-9 Mayo

UNA ESPAÑOLA DE MEDIANA edad, desea colocarse para cocinar y limpiar, es muy honrada y trabajadora, tiene buenas referencias, Omoa número 11. 7679 5 Mayo 8.

SE DESEA COLOCAR UNA MUCHACHA española, de criada de mano o de comedor, tiene buenas referencias, es formal y trabajadora. Informan, Telf. FO-1482. O6 7731 6 mayo 8

SE DESEA COLOCAR UNA JOVEN española de criada de mano o cuartos, lleva tiempo en el país, tiene referencias. Informan, F-5371. O6 7839 6 mayo 8

ESPAÑOLA DESEA COLOCARSE DE criada de mano o manejadora, no le importa salir fuera o al campo, tiene referencias. X-3843. O6 7863 6 mayo 8

SE DESEA COLOCAR UNA JOVEN española de criada de mano o manejadora, entiende un poco de cocina, tiene buenas referencias. I-5779. O6 7867 6 my 8

DESEA COLOCARSE UNA JOVEN para criada de mano o manejadora, y en la misma una cocinera, si es corta familia, limpia, no le importa salir al campo. M-5895. O6 7888 6 my 8

SE DESEA COLOCAR UNA MUCHACHA peninsular, para criada de mano o manejadora, tiene a su familia que la representa. Informan en el teléfono FO-2672. O6 7721 6 mayo 9

UN JOVEN ESPAÑOL DESEA COLOCARSE de criado de mano en casa particular, tiene referencias de buenas casas y sabe servir a la rusa. Telf. A-3380. O6 7889 6 mayo 8

DESEA COLOCARSE UNA JOVEN española de criada de mano; no le importa cocinar y limpiar para un matrimonio solo. Tiene buenas referencias. Informan, teléfono F-5917. O6 7873 6 mayo 8

SE OFRECE CRIADO DE MANO, ESPAÑOL, práctico en servicio fino; tengo recomendación de casas conocidas. También un joven, segundo criado, fregar máquinas, jardinero y otros trabajos. Telf. A-4792. Sastrería. 7875 6 mayo 8

DESEA COLOCARSE UNA MUCHACHA joven, muy seria y trabajadora, para criada por horas. Informan en Línea 142 entre 14 y 16. Interior. O6 7882 6 mayo 8

SE DESEA COLOCAR UNA JOVEN española para los quehaceres de la casa, sabe cumplir con su obligación, tiene recomendaciones de las casas donde trabajó. Telf. I-3481. O6 7817 6 my 8

DESEA COLOCARSE UN BUEN CRIADO de mano, español, es muy trabajador y humilde, tiene muy buenas recomendaciones de donde ha trabajado. Sabe servir muy bien la mesa a la rusa. El ha estado con muy buenas familias. Sabe limpiar automóviles y entiende de jardín, es muy práctico en todo. Informan, teléfono A-5252. O6 7834 6 mayo 8

SE DESEA COLOCAR UNA JOVEN española de criada de manos o de cuartos, que sea casa de moralidad. Teléfono FO-7357. 7818 6—9 My.

DESEAN COLOCARSE DOS JOVENES españolas para criadas de mano o manejadoras, No les importa salir al campo si van las dos juntas. Tienen referencias. M-6321. O6 7887 6 my 8

DESEA COLOCARSE UNA JOVEN española para criada de mano, sabe servir a la rusa, tiene práctica en niños, tiene referencias, sabe cumplir con su obligación. Teléfono U-6689. O6 7876 6 mayo 9

SE DESEA COLOCAR UNA JOVEN española en casa de moralidad para criada de cuartos o comedor, es conocedora del trabajo, no duerme en la colocación. Para informes al teléfono M-7676. 7605 5 Mayo 8

Se Ofrecen

Cocineras y cocineros

SE DESEA COLOCAR UNA SEÑORA española con referencias para cocinar, no duerme en la colocación, y una muchacha para criada de manos. Llamen al teléfono M-2313. 7670 5 Mayo 8.

DESEA COLOCARSE UN JOVEN ESPAÑOL de cocinero. Sabe bien su obligación. Informan teléfono A-2202. 7683 5 Mayo 8.

SEÑORA ESPAÑOLA DE MEDIANA edad, desea colocarse para cocinar, sabe su obligación, no duerme en la colocación. Teléfono U-1320. 7503 5 Mayo 8.

SE DESEA COLOCAR UNA COCINERA de mediana edad, española, cumplidora de su deber, lleva tiempo en el país y tiene referencias. Luz Caballero 7, interior, entre Milagros y Santa Catalina, Víbora. Teléfono I-3936. O7 7856 6 my 8

JOVEN ESPAÑOLA DESEA COLOCARSE para cocinar y limpiar para corta familia, cocina española y criolla, sabe repostería. Informan Telf. U-4669. Julia. O7 7864 6 mayo 8

SE DESEA COLOCAR UNA MUCHACHA española para cocinar, no le importa hacer alguna limpieza, que duerme fuera. Tiene referencias. Teléfono M-7830. O7 7862 6 mayo 8

SE DESEA COLOCAR UNA SEÑORA de mediana edad para cocinar o limpiar. Sitios 27. O7 7525 5—8 My.

UN BUEN COCINERO REPOSTERO chino, Cocina criolla, española; muy limpio; tiene excelentes recomendaciones de casas particulares. Informan: Telf. U-9704. O7 7528 5—8 My.

SE DESEA COLOCAR UNA JOVEN española de cocinera; no duerme en la colocación; tiene buenas referencias. Teléfono U-7050. 7733 6—8 My.

DESEA COLOCARSE UNA JOVEN española para cocinar o limpiar; lleva tiempo en el país y sabe cumplir con su obligación; tiene quien la represente. Telf. F-6204. 7743 6—9 My.

SE DESEA COLOCAR UNA SEÑORA de mediana edad para cocinar vizcaína; sabe cumplir con su obligación. Telf. M-3779. 7748 6—8 My.

SE OFRECE BUEN COCINERO REPOSTERO, español. Cocina criolla, española y francesa; agradable sazón; muy limpio; es hombre solo. Sale al campo, particular o comercio. Sitios 99. Vega. 7781 6—8 My.

COCINERA REPOSTERA, DESEA colocarse, cocina criolla, española e italiana, hace plaza, tiene referencias, sabe su obligación. Informan Telf. F-1098. 7495 5 Mayo 8.

UNA SEÑORA ESPAÑOLA DE MEDIANA edad desea colocarse para cocinar. Informan Oficios 13. La Gran Antilla, no le importa ir a España, como manejadora. 7677 5 Mayo 8.

SE DESEA COLOCAR UNA MUCHACHA para cocinar o limpiar o criada de manos. Informan, teléfono U-5424. O7 7798 6 mayo 8

SE OFRECE SUPERIOR COCINERA de color, con muy buenas referencias de donde trabajó. Lo mismo para los repartos. M-7122. O7 7714 6 mayo 8

SE DESEA COLOCAR UNA SEÑORA española, de cocinera, criada de mano, sabe su obligación. Informan, I-3417. Señora Aurora. 7812 6 mayo 8

UNA SEÑORA ESPAÑOLA SE COLOCA para cocinar, cocina a la española y criolla, entiende de repostería, tiene referencias, en la misma una por horas, para la limpieza. Informan en el Telf. F-4747. O7 7890 6 may 8

DESEA COLOCARSE UNA MUCHACHA de color, para cocinar y limpiar y lavar, y sabe cocinar bien, no importa el trabajo, hace plaza con poco dinero, tiene referencias. Duerme fuera. Rayo 70. Telf. A-5638. O7 7899 6 my 8

SE DESEA COLOCAR UNA MUCHACHA española para cocinar y limpiar, no importa salir a las afueras de la Habana, dos años y medio en una casa y tiene buenas referencias de la misma. Informan teléfono F-4232, y vive calle 11 número 47 entre 10 y 12. O7 7857 6 mayo 8

DESEA COLOCARSE UN MATRIMONIO español, ella para cocinar o los demás quehaceres de la casa y él para la limpieza o portero o ayudante chofer, entiende de hortaliza, lo mismo salen para el campo. Lo mismo se colocan separados. Informes, M-8079. O7 7893 6 mayo 8

SE DESEA COLOCAR SEÑORA ESPAÑOLA de cocinera; sabe bien su obligación; es muy limpia; sabe de repostería. Jesús María 23, altos. Teléfono M-1958. 7936 7—10 My.

DESEA COLOCARSE UNA COCINERA que no duerme en la colocación. En la misma, una joven española para criada; sabe servir. A-0339, a todas horas. 7929 7—9 My.

COCINERA PENINSULAR DESEA colocarse, entiende de todo de cocina, lleva tiempo en el país, duerme en la colocación, tiene referencias. Informan, Telf. A-5982. O7 7866 6 mayo 8

SE DESEA COLOCAR UNA MUCHACHA española, para cocinar o hacer alguna cosa más para un matrimonio solo. Informan, Campanario 226. Telf. A-1902. O7 7865 6 mayo 8

SE SOLICITA UNA BUENA COCINERA del país, tiene que ser muy limpia y tener referencias. Duerme fuera. Sueldo, $25. Calle 6 esquina 5, Reparto La Sierra. S7 7771 6 mayo 8

SE COLOCA ESPAÑOLA BUENA COCINERA, repostera, formal y limpia, no sale en la tarde. Trocadero 57, bajos. A-8350. O7 7757 6 mayo 8

Varios

HOMBRE ACTIVO Y FORMAL, HABLA bien inglés, buen carpintero general, experiencia en reparaciones de albañilería, instalaciones, pinturas y electricidad. Es chofer y tiene experiencia como encargado. Solicita cualquier empleo sin pretensiones en absoluto. N. López, Delicias 22 esquina Quiroga, Víbora. O8 7223 3 my 8

SE DESEA COLOCAR UN MATRIMONIO español en cualquier lugar de la República, para cuidar finca, pues él es hortelano; o para jardinero; y ella de criada de manos o manejadora. Informan: Puentes Grandes, Real 65. 7938 7—15 My.

REPRESENTANTE, A COMISION, DE fábrica del interior, de tabacos, zapatos, licores o de cualquier otro producto, se ofrece señor formal, trabajador, referencias. Escribir a A. O. Damas 12, Habana. 7720 6—16 My.

UN JOVEN DE BUENA PRESENCIA, educado y activo, desea colocarse en farmacia o fábrica, tiene recomendaciones. Teléfono M-2154, Barreto. 7962 7—10 My.

SE OFRECE JOVEN ESPAÑOLA PARA sirvienta de clínica, tiene buena presencia, es muy práctica y tiene buenas referencias. Teléfono M-9578. O6 7906 6 my 9

SE DESEA COLOCAR UN JOVEN para cualquier trabajo, entiende de jardín, tiene referencias. Informan, F-4541, carnicería. O8 7872 6 mayo 9

DESEA COLOCARSE UNA JOVEN española para criada de mano o comedor, práctica en el trabajo, buenas referencias, prefiere los repartos. Telf. A-5089. O7 7444 4 my 8

M.E.C.D. 2016

Se Ofrecen

Varios

SE OFRECE JOVEN ESPAÑOL PA-ra camarero de hotel, dependiente de café o fonda, tiene muy buenas referencias. Informan, Telf. M-9578.
O8 7907 6 my 8

SE COLOCA UNA SEÑORA JOVEN, española, de criandera, con abundan te leche y certificado, poco tiempo de parida, se puede ver el niño. Figuras 16, altos. Tiene buena presentación.
O8 7894 6 may 8

SE OFRECE LAVANDERA BUENA con práctica, sabe lavar driles y toda clase de ropa, lo mismo se coloca por días que por meses, duerme fuera, tiene referencias buenas. Llamen A-4175.
O8 7829 6 mayo 8

SE DESEA COLOCAR SEÑORA ES-pañola de mediana edad, de cocinera, criolla y española, sabe su obligación, es limpia. Telf. A-5324. Angeles 23.
7807 6 mayo 8

SE DESEA COLOCARSE MATRIMONIO español, joven, sin niños, juntos o separados. Ella de cocinera o criada de manos; y él para otro trabajo análogo. No les importa ir al campo. Informan: en Oficios 13, Hotel "La Gran Antilla".
7709 6—12 My.

SE DESEA COLOCARSE SEÑORA ESPA-ñola, en casa particular para coser y ayudar en habitación; y también para ama de llaves. Sabe coser bien en ropa de mujer y hombre. Informan: en Industria 2, segundo piso, y la Reverenda Madre Superiosa del Colegio San Vicente de Paul, en el Cerro, Teléfono M-2398.
7710 6—14 My.

REGENTE: SE OFRECE HOMBRE práctico lo mismo en la farmacia que en laboratorio, o la contabilidad para la ciudad o el interior. Telf M-5523. Virtudes 71, bajos.
O—8 7488 5—9 My.

SE OFRECE UN MATRIMONIO PA-ra encargados de casa vecindad o pasaje. Informan: Cuba 85, altos, Sociedad Alminio.
O8 7550 5—8 My.

SE OFRECE UN MATRIMONIO, JO-venes, sin niños, ella para cocinar y él para criado, son cumplidores y tienen referencias de las casas donde han trabajado, Pregunten por Portela. Telf. F-2131.
7604 5 Mayo 8.

CORTADOR PRACTICO: SE OFRECE para ropa interior; especialidad en gorras. Informan: Magnolia y Calle Buenos Aires, Cerro.
7728 6—9 My.

SE DESEA COLOCAR UN MUCHA-cho de 14 años, para un trabajo que pueda desempeñar; sabe leer y escribir y cuentas; tiene quien lo garantice. Reparto Almendares, calle 3 entre 16 y 18, número 11-A. Telf. FO-1127.
7923 7—10 My.

Se Solicitan

Socios

DESEO SOCIO PARA AMPLIA IN-dustria del país. Utilidades grandes, sin riesgo. Anuncios Clasificados. René.
7028 2—10 My.

SOLICITO UN SOCIO CON 10,000 A 12,000 pesos para ampliar un comercio ya establecido. Informan: escribir al apartado 1982, Habana.
S8 7895 6 my 13

AVISO IMPORTANTE: A LOS DUE-ños de cafés, bars y lecherías, joven español muy práctico en estos negocios se ofrece para administrar o socio con pequeño capital o hacerse cargo para pagarlos con facilidades. Telf. FO-2546. De 12 a 2. José.
S8 7892 6 my 9

Agentes

VENDEDORES A BODEGAS Y CA-fés que tengan carros, se solicitan para vender productos comestibles de mucha demanda. Magnífica comisión. Señor López, calle Zaldo 27, panadería.
S8 7327 3 my 10

$2.00 DIARIOS, GANELOS FACIL-mente vendiendo a sus amigos artículos constante consumo. Ambos sexos. Experiencia innecesaria. Estampes LL esquina Santa Catalina, Santos Suárez.
S8 7832 6 mayo 8

PARA GANAR DINERO, NECESI-tamos en cada localidad de la República, mujeres y hombres que sean activos; pueden ganar hasta diez pesos diarios. Negocio decente y de fácil trabajo. También los necesitamos en la Habana. Sr. Director, Aguiar núm. 126, Departamentos 518—520, Habana.
7758 6—9 My

SOLICITAMOS PERSONAL MAS-culino, bien portado, para una propaganda. Buen sueldo si trabajan. Sr. Chao, Tostadero "Puerto Rico". Belascoaín y Reina, de 8 a 12.
S6 7529 5—9 My.

SE SOLICITAN VENDEDORES PA-RA corbatas, clases y precios sin competencia. Devuelvo dinero lo que no venda. De una a cinco solamente Máximo Gómez 57, Regla, cerca lanchas.
7592 5 Mayo 11.

SE SOLICITAN AGENTES
En toda la Isla. Artículo de muy fácil venta y buena utilidad. Escriba a Eduardo Flores, Bruzón núm. 3, bajos. Habana.
7690 5 Mayo 10

VENDEDORES PARA VENDER A particulares mercancías comestibles de fácil venta, se solicitan. Magnífica utilidad. Diríjanse al señor López. Zaldo 27 entre Infanta y Ayesterán, panadería.
S8 7328 3 mayo 10

Manejadoras

SE SOLICITA JOVENCITA ESPAÑO-la para cuidar un niño de tres años y ayudar a los demás quehaceres con 15 pesos de sueldo. Morro 7 entre Refugio y Genios.
7673 5 Mayo 8.

SE SOLICITA UNA BUENA MANE-jadora blanca, para un niño de 4 años. Se piden referencias. Ha de entender de cocina. Sueldo, $25 y uniformes. Mayor de 40 años, que no se presente. Calle 8 y 17, Reparto Almendares. Telf. FO-1641.
S4 7623C 6 mayo 9

Criadas y criados

SE SOLICITA UNA CRIADA DE MA-nos con referencias; tiene que dormir en la colocación. Sueldo: $18.00 y ropa limpia. Calle 2 núm. 6, esquina a Quinta, Vedado.
S6 7570 5—8 My

SOLICITO CRIADA QUE ENTIENDA de cocina y haga un poco de limpieza para corta familia. Debe dormir en la colocación, Obispo 83, altos.
S6 7706 5 my 9

SE SOLICITA UNA CRIADA DE MA-nos que sepa cortar y coser bien: que tenga referencias. Jesús del Monte 536, entre San Mariano y Santa Catalina.
7922 7—15 My.

SE SOLICITA UNA CRIADA EN SAN Miguel 129, altos, que se sepa su obligación.
7975 7—9 My.

SE NECESITA UN JOVEN PARA criado de almacén, con referencias Cuba número 90.
7732 6—8 My.

SE SOLICITA UN CHINO QUE SEA un buen criado de manos, para el servicio de un comedor bien servido a la rusa, que haya estado en casas de familias, con perfecto conocimiento de su oficio y que sea bien limpio. De 9 a 10 y media de la mañana, en Obrapía núm. 22. Teléfonos A-7881 y FO-2375.
7816 6—8 My.

Se Solicitan

Cocineras y Cocineros

SE SOLICITA BUENA COCINERA repostera española, para el Reparto Miramar, con referencias de casas donde trabajó. Llamas al Teléfono F-5330.
6959 2—8 My

SOLICITO UNA ESPAÑOLA PARA cocinar y ayudar a la limpieza. Sueldo: $15.00; dormir fuera de la colocación. San Lázaro 482, altos.
7797 6—9 My.

SOLICITO COCINERA ESPAÑOLA, joven, que ayude la limpieza, para matrimonio solo. Dormirá colocación y tendrá buen trato. Sueldo, $17. Informan, Campanario y Maloja, (bodega).
S7 7833 6 my 8

SE SOLICITA COCINERA JOVEN, blanca, que ayude a la limpieza, duerma en la colocación. Buenas referencias. Sueldo, $25. Llame de 1 a 3. Telf. F-3375.
S7 7624C 6 my 8

SE NECESITA UNA COCINERA PA-ra corta familia, gana 30 pesos y una criada de mano, gana $25. Informan en Aguacate 24, bajos.
S7 7861 6 mayo 8

SE SOLICITA UNA SEÑORA ESPA-ñola para cocina a corta familia; no duerme en la colocación. Informan Neptuno 132, bajos.
7703 5 Mayo 8.

SE SOLICITA UNA BUENA COCINE-ra española, que duerma en la colocación. Calle 17 número 487 entre 12 y 14, altos.
S7 7880 6 mayo 9

Varios

SE DESEA SABER DE UN CORTA-dor sastre, que pueda enseñar a cortar ropa interior de hombre: camisas, calzoncillos, etc. Teléfono I-6682. Pregunte por Pepe.
7738 6—8 My.

LA SRA. JUANA RODRIGUEZ DE-searía encontrar una persona caritativa y pudiente que le pagara el colegio a uno de sus varios hijos. Dirigirse por correo a Bernaza 6.
7485 5 Mayo 8.

SOLICITO PERSONAS TENGAN LI-bros usados; cualquier cantidad. Prefiero Tesoro Juventud, Onken, Espasa, etc. También cámaras fotográficas, máquinas escribir sellos A-9421. Avise en seguida.
S8 7902 6 mayo 8

SE SOLICITAN DOS HOMBRES prácticos en ordeñar y atenciones de ganado; así como un joven sobre 16 años, para ayudante, si fuera hijo de uno de éstos, se prefiere. Finca "Lola", carretera de Managua, entre kilómetros 17 y 18 Informes: Consulado 101.
7803 6—11 My.

A LOS FABRICANTES DEL INTERIOR
Comisionista de casas extranjeras, con garantías y referencias; solicita representar algún producto del país, de industria seria y de solvencia. Escribir a M. López, Apartado 2243. Habana.
7736 6—9 My.

Se Compran

Casas

COMPRO EN ALMENDARES, CASI-ta hasta $4.000; no menos de dos cuartos; baño; comedor; garage. Tengo $2.000 contado, resto, por mensualidades. Pregunte por Antonio. Teléfono U-3543.
7177 3—12 My.

COMPRO CHALET EN EL VEDADO
Caballero norteamericano desea comprar buena propiedad en el Vedado, (parte alta). Títulos limpios, absolutamente de contado. Paga en el acto su precio justo. Informes con todo detalle por carta a J. P. Quintana, Chacón 23, Habana.
C1 7869 6 mayo 8

COMPRO CASA QUE VALGA DE 10 a 15 mil pesos, en la Víbora, que esté de Milagros a Carmen y de Mayía Rodríguez a la Calzada. Tratos directos con el interesado. Llame al M-7730.
C1 7868 6 mayo 9

Solares

NECESITO COMPRAR UN SOLAR EN el Reparto Almendares, frente o a media cuadra del tranvía, acera sombra, llano. Pago contado; quiero ganga. U-3543.
7761 6—15 My.

Muebles y Prendas

COMPRO MUEBLES MODERNOS TO-das cantidades, máquinas Singer ovillo central y de escribir, burós, archivos, mamparas y divisiones de cristal. Avise al A-6620. Negocio rápido y serio. Salud 3.
1576 10 mar 10

M-6806: COMPRO MUEBLES PIA-nos, objetos arte; prendas; antigüedades; oro viejo; ropa; baúles escaparates; maletas cuero; máquinas escribir, coser; archivos; burós. M-6806. Todo de valor.
7786 6—13 My.

COMPRAMOS JOYAS ANTIGUAS, espejos y muebles antiguos, de buena calidad. Se paga bien. Snider Prado 78 Telf. A-9284.
1412 9 mayo 9

Compramos:
Cambiamos y Alquilamos
Muebles
A Plazos y al Contado
Belascoaín 34, entre San Rafael y San José. Teléfono U-1610.
7084 2—16 My.

MAQUINAS SINGER
Ovillo central, tenemos una gran cantidad completamente nuevas; las garantizamos de 12 a 45 pesos. Vendemos piezas de repuestos de todas clases. Angeles 36. Telf. A-8861.
2643 17 mayo 17

Pianos y Pianolas

LA ASOCIACION DE PADRES, VE-cinos y Maestros de la Escuela 16 desea comprar un piano bueno y de madera refractaria al comején. Pago al contado. Informes U-3803, de 8 a 12 y de 2 a 5.
7640 5-9 Mayo

Máquinas de escribir

PARTICULAR, COMPRA MAQUINAS escribir usadas de todas marcas pagándolas en el acto todo su valor. Aproveche esta oportunidad de vender bien su máquina de escribir. Teléfono A-0369.
7203 5-8 Mayo

Se Compran

Maquinaria

COMPRO: MOTORES ELECTRICOS gasolina y petróleo: dinamos, compresores, bombas; Winches concreteras diferenciales, maquinaria en general. Metales. A. Zulueta Calle 2 No. 304 Vedado. F-1805.
6170 27-13 Mayo.

Varios

COMPRO TODA CLASE DE CONTA-doras, pagándolas en el acto; vengan o avisen, M-9571. Si usted tiene alguna, escriba a J. R. Ascencio. Campanario 89. Habana.
1248 8 mayo 8

BUEN NEGOCIO. SI TIENE TRAC-tores y zorras de esteras desocupadas, venga a verme; las compro, las alquilo; que les doy tiro todo el año. Finca Nuestra Señora del Carmen, Línea de Güines entre los apeaderos de Lucero y Cruce.
8203 5-8 Mayo

MONEDA EXTRANJERA
Para comprar o vender, en Obispo número 15-A, frente a la Plaza de Armas. Cambios Legales
6704 30—16 My

COMPRO VIDRIERAS DE OCASION Dirigirse a Doctor Canat. Línea 70. Vedado.
C—6 7585 5—14 My

COMPRAMOS Y EMPEÑAMOS RO pa de caballero corte moderno, mantas burato, máquinas coser Singer; burós y máquinas escribir. Suárez 17. Telf. A-2487.
7490 5 Mayo 12.

COMPRAMOS VIDRIERAS DE TO-das clases, de mostrador y cualquier estado Llame al Telf. U-7750.
6232 27—13 My.

LIBRERIA MONSERRAT: COMPRO libros en todas cantidades; voy a domicilio. Monserrate 135. Teléfono M-3980.
7960 7—31 My.

Se Venden

Casas

POR FINQUITA O CASA VIEJA EN la Habana, se cambia otra casa de tres pisos en punto comercial y el resto se deja al 7 0|0. Informan, Luz número 46, fonda. Telf. I-3121.
V1 7341 3 mayo 8

CASITA MODERNA, EN LA PARTE más alta del reparto La Sola, con dos habitaciones, cocina, comedor, baño intercalado, portal y buen patio, se da precio de situación y se dan facilidades, y se oyen ofertas. Informes, A-6591
6603 29 mayo 12

SE VENDE SAN MARIANO 15 EN-tre Poey y Revolución, dos plantas, $9,000. Para más informes. The National City Bank of New York. O'Reilly y Compostela. Teléfono A-9897.
7593C 26 mayo 12

VEDADO. VENDO UNA CASA ANTI-gua próxima a la Clínica del doctor Bustamante. Renta 90 pesos, su terreno mide 9x50 metros. Acera sombra Como ganga se da en 7 mil pesos; el terreno vale más. Francisco Fernández, informa en Muralla 76, altos, de 11 a 2.
7664 5 Mayo 9.

VENDO UN NEGOCIO
Por propiedad que esté libre. El negocio vale 35.000 pesos, está libre y lo tiene de existencia, y deja libre mensual 1,500 pesos. Venta al mes $13,000. Informes: Jesús del Monte 305. Almacén, escritorio, García.
7694 5 Mayo 8.

MARCELINO GONZALEZ, ADMI-nistrador de bienes, teniendo especial atención a cuantos asuntos se relacionen con la propiedad, rendimientos mensuales, solvencia y garantía. Aguila 148. Telf. M-9468.
V1 7344 3 my 8

EN EL VEDADO: VENDO UNA buena casa: 8 habitaciones y todas las comodidades. Precio casa y terreno, a $27.00 metro. Informes: F-1931.
7221 3—8 My.

VENDO CASA MODERNA, DOS PLAN-tas y media, calle Indio, a una cuadra de Monte; o se cambia por finca próxima Habana. $14.000. Dueño: Luis Estévez núm. 158, Santos Suárez. Trato directo.
7166 3—10 My

EN $1,600 VENDO DOS CASAS REN-tando $30, con todo confort moderno, de nueva construcción, a dos cuadras del tranvía Playa-Estación Central. Calle 7 número 155, entre Quinta y Sexta Avenida, Buena Vista. Delgado. U-6151.
V1 7549 5—8 My.

VENDO CASA MAMPOSTERIA Y MO-saico, acabada de reedificar, General Betancourt 115, Matanzas, en $6,000. Sala, comedor, 4 grandes cuartos, baño intercalado, cocina, cuarto y servicios de criados. Informan, calle 10 número 161, apartamiento 6. Vedado. Matanzas: Bienvenido Caballol.
5568 23 mayo 9

GANGA: EN $13.500 VENDO SIETE casas en Luyanó, rentando 180 pesos mensuales. No corredores. Suárez 15, bajos.
V—1 7578 5—8 My

SE VENDE, SIN INTERVENCION de corredores, un hermoso y ventilado Pasaje, arabado de fabricar y compuesto de catorce casitas independientes, libre de todo gravamen, sito en el Reparto Lawton y le pasa el tranvía por la puerto. Es una buena oportunidad para invertir dinero. Informan: en el Telf. I-2484.

Se venden, sin intervención de corredor, dos modernas casas de dos plantas, independientes, y a media cuadra de los tranvías de Concha, sitas en la calle de Pérez números 11 y 13 y libres de todo gravamen. Precio de situación. Informes: en el Telf. I-2484.
— 30—11 My.

VENDO CASAS RECIEN CONS-truídas: Reparto La Asunción Luyanó, calle Trespalacios entre Teresa Blanco y J. Alonso; amortizable con alquileres. Informan: en las mismas. Teléfono I-4990.
7821 6—11 My.

NO PAGUE ALQUILER: VENDO casa próxima a Calzada de Jesús del Monte, mampostería, sala, saleta, dos habitaciones, patio, traspatio. Parte al contado y resto amortizable por 15 años, al 7 0|0 a razón de $28.59 mensuales. Admito crédito de la Caja de Ahorros y Banco Gallego. Informes, Patria 4, altos.
V1 7840 6 my 9

REGLA: VENDO CASA REEDIFICA-da, 280 metros cuadrados, a $19 metro solar y fabricación. Facilidades de pago. Teléfono I-2974.
7934 7—9 My

ANUNCIESE EN EL Diario de la Marina

Se Venden

Casas

PLAYA DE MARIANAO
Frente al Yacht Club solar de 1,530 vs. pegado a la Avenida a $3.25. Trato directo. Informes teléfonos M-2000 y M-3940.

GANGA EN EL VEDADO
Calle 15. Solar completo de sombra, con fabricación que renta $100. ¡A $12 metro! Parte a censo; facilidades. Informa su dueño. Tel. M-2000.

VENDO EN LA CUSPIDE DE LA Loma Chaple, calle Luz, última casa 70 metros sobre nivel del mar, hace esquina, rodeada de jardín y portal de cantería, muy lujosa, nunca hace calor, magnífica vista de la Habana. Bajos, hall, sala, comedor dos cuartos y gran baño de criados y cto. garage y cto. chofer. Altos, 4 ctos. y hall, magnífico cto. de baño, por embarcarme la doy por menos de la mitad de su valor, doy facilidades de pago. En la misma informan. Sr. Tomás Labrador.
7472 6 mayo 10

BUEN NEGOCIO A LA VISTA. SE vende o se alquila una casa de 575 metros de superficie, en la calle Real, esquina, en el pueblo de Caraballo, propia para establecimiento de víveres y panadería, con armatostes y mostrador para los víveres y maquinaria y horno nuevo, en la panadería. Hay casa de vivienda. Informes, Telf. A-5540. Precio de situación.
V1 7824 6 mayo 16

CASA MODERNA, CITARON, MONO-lítica, pisos finos, lujoso estado; la doy en tercera parte del valor por embarcarme. Llame pronto, A-0879, M-1023. Rodríguez.
V1 7792 6 mayo 9

EN BENAVIDES 8 (JESUS DEL MON-te) vendo una casa 6x22. Portal; sala; comedor; tres cuartos; buena cocina y servicios. Telf. A-4069. Informan.
7810 6—11 My.

GRAN PROPIEDAD MODERNA: AVE-nida Chaple, con 540 metros, esquina, jardín; portal; sala; saleta; tres cuartos; baño intercalado; comedor al fondo; gran galería; cocina gas y calentador; techos monolíticos; 2 cuartos criados; garage. Barata; facilidades pago. I-5361.
7950 7—11 My.

VENDO CHALET, PLANTA BAJA: portal; sala; saleta; hall; cinco habitaciones; baño intercalado; comedor; cocina; garage; dos máquinas; cuarto criada; chofer; traspatio, en $16.000. Escucho oferta; poco contado. Vale el doble. FO-1969. Calle 12, Ampliación Almendares. Vendo otro de altos, $13.000.
7947 7—11 My.

REPARTO ALMENDARES: VENDE-mos casas acabadas de fabricar; tres habitaciones; baño intercalado; garage. Poco contado, resto muchas facilidades. Más informes: San José 102. Teléfonos U-3543 U-5928.
7760 6—15 My

Casas en Miramar, Novena Avenida y calles Veinte y Veintidós. Tres y cuatro habitaciones. Lujo y confort. Informa Barraqué. Teléfono FO-1423.
7724 6 mayo 8

SE VENDE
Magnífica propiedad, que tiene seis casas y cuarenta y dos departamentos interiores, con una superficie de cerca de novecientis metros cuadrados, a una cuadra de Belascoaín. Produce $620 mensuales. La operación se puede hacer con la suma de $10.000. Informa: Sr. José Suárez. Edificio La Metropolitana número 312. Teléfono A-2505.

GANGA VERDAD: SE VENDE CA-sa a plazos o se alquila, amueblada, a familia responsable; fabricada puro Renacimiento; con 6 habitaciones y dos baños. Informan: Príncipe de Asturias número 15, esquina a Libertad, Víbora.
7819 6—11 My.

GANGA FENOMENAL
Vendo dos casas, una de ellas de dos plantas, rentando $170 mensuales. Precio, $11,000 todo, situadas en la calle Sitios entre Belascoaín y Angeles. Tratos directos, señor Quintana, Chacón 23, bajos. Teléfono M-7730.

BUENA OPORTUNIDAD
En el Vedado, vendo chalet de dos plantas, con una medida de 12 x 22, situado calle 21 entre 4 y 10; se compone los bajos de jardín, portal, sala, comedor, 2|4, cocina, baño y garage; altos, seis habitaciones y hall. Precio, $17,500. Tratos directos, Chacón 23. Telf. M-7730.

VIBORA
Vendo casa calle San Mariano, una planta moderna, con jardín, portal, sala, hall, 5|4, dos baños, comedor, cocina, pantry, 2|4 y servicios de criados, garage. Mide 15 x 40. Precio, $12,500, costó $30,000; si le interesa pase por Chacón 23, bajos. Telf. M-7730. Señor Quintana.
V1 7870 6 my 9

CHALET DE 14 MIL EN $7.000
Véalo y lo compra seguro, es de esquina, con cerca de 1000 varas de terreno, tiene jardín, portal, sala, saleta corrida, con columnas, 3|4 de 4 x 4, baño intercalado de gran lujo, comedor, pantry, cocina, 1|4 y servicios de criados, marquesina, entrada para auto, etc, si no tiene todo el dinero, se le facilita. Informes en Cuba 21 A. A-7150.
V1 7837 6 my 9

Solares

CON $50 ENTREGO SOLAR, REPAR-to Almendares: bueno para vivienda o industria, por su situación. Después, $10 mensuales No pague alquiler: viva casa propia. Rodríguez. U-5928.
6544 29—10 My.

¡MAGNIFICA OPORTUNIDAD! EN 23 VEDADO
Le vendo de $10 a $13 vara, la medida que usted solicite. También en las calles 20, 21, 22, 24 y 26, con grandes facilidades de pago. Informa, su dueño: Dr. Aranda y M. Sañudo. Mercaderes 9, Dpto. 3, de 10 a 12 a.m. Teléfono M-6173
D2 E223 Indf. 26 En.

SE VENDE ENTERO O EN PARCE-las un solar de 4,000 varas, propio para granja, colegio o finquita, situada frente al parque Mendoza, en la calle Vista Alegre y Cortina, a $5 vara. Se deja la mayor parte en hipoteca. Informan, M-3520.
7072 2 mayo 12

Se Venden

Solares

CASA MODELO
Frente al Colegio de Belén.
Construida para propagar el plan de venta de terrenos que se lleva a cabo en las dos manzanas situadas frente a la línea del tranvía de la Habana a Marianao, y al Ldo. Jesus Ma. Barraqué. Fabricada con todo lujo y confort; en la calle 4 entre E y D o el tranvía. Visítela y si le interesa, véanos, pues la vendemos a un precio de propaganda y con facilidades.
Segundo García Tuñón
Cuba No. 81, altos.
Teléfono A-4005.
7030 2—17 My.

VERDADERA GANGA: VENDO PA-ra finquita recreo, entre Arroyo Arenas y Havana Biltmore, 45.000 metros a 12 centavos. Doble camino. Propia para persona de gusto. U-5928.
7178 3—12 My.

EN CARLOS III
Bonita inversión para triplicar el dinero. Vendo una pieza de terreno firme, muy plano, mide 23.58 varas de frente por 47.17 de fondo, dando frente a la Quinta de los Molinos y a una cuadra de Infanta, vendo todo o la mitad. Se da muy barato. Doy facilidades de pago. Su dueño, J. Bruno Zayas número 15 esquina a Vista Alegre. Teléfono I-1129.
8053 20 mayo 22

VENDO SOLAR: H ENTRE CALZADA y Nueve; 14x36; una cuadra Avenida Presidentes y Hospital Maternidad. Precio regalado. Informan: dueña. Teléfono F-5873.
7956 7—12 My.

CEDO SOLAR REPARTO ROSALIA 10 x 29. Pagado $1,085. Cedo, $500. Falta por pagar $380. Informan, Suárez 104, altos. Telf. A-6162.
6785 30 mayo 9

SE VENDEN TRES SOLARES EN LA Loma del Mazo. Uno hace esquina. Miden 10 x 40; 10 x 40 y 10 x 50. A $4 metro. U-2441. Sr. Alvarado.
V2 7285 3 my 11

GANGA. VENDO SOLAR 280 ME-tros, en $450. Vale $700. Situado en La Esperanza, media cuadra del paradero de guaguas La Especial. En fábrica de tabacos Partagás, llame al tabaquero que trabaja mesa 41, cualquier hora del día.
V2 7843 6 my 8

SE VENDE UN TERRENO DE 3,304 varas, en $20,000, no tiene hipoteca ni censos, se garantiza la propiedad. Está frente a Víbora Park a una distancia de cuarenta metros antes de llegar a la Quinta Castellana, entre las casas de mampostería y la de madera. Su dueño, Marcelino Ramón Dorado. Obispo 54, altos.
V2 7904 6 my 10

REPARTO ORIENTAL. VENDO SO-lar número 5 de la manzana número 1. 438 varas en la calle Santa Catalina Informan, F-1770.
6606 29 mayo 8

PLAYA DE MARIANAO. VENDO SO-lar de esquina, mil metros y veintidós centímetros cuadrados, calle B entre 8 y 10. Informes, F-1770.
6607 29 mayo 8

¡GANGA! ¡GANGA!
En lo que ofrezcan, vendo magnífico solar en Los Pinos, de 13x34, calle Finlay, a dos cuadras de las guaguas y carros. Buena calle, con acera, agua y luz. Lugar alto y fresco. También admito una parte al contado y el resto a plazos. Informan: en Durege núm. 74. Santos Suárez. Teléfono I-6128.
V2 7540 5—10 My.

MIRAMAR: FRENTE PARQUE: CA-lle 24 entre 5a. y 7a., vendo mi solar, 13x45 metros, $12 vara. Laguardia, Edificio Metropolitana 810.
1249 8—8 Mayo

Fincas Rústicas

OCASION: A PERSONAS QUE BUS-can quietud o son de delicada salud, se les ofrece en venta, finquita de campo a veinte minutos de la Habana, por carros de Zanja. Casa bonita y cómoda; garage; taller; jardín de mil metros; luz eléctrica; gas; agua de Vento y pozo; teléfono. Primer pago, $1.500; recto, en hipotecas cómodas. Llamen FO-1290, o escriban Apartado 1981.
V—3 7574 5—8 My

PRECIOSA FINCA: VENDO O CAM-bio; situada Hoyo Colorado; una caballeréa; terreno superior; pozo agua excelente y abundantísima; casa dos pisos; magnífico baño; cañerías toda finca; garage. Dueño: F-1507.
7958 7—11 My.

FINCA RUSTICA
Dos caballerías, con frente a la Carretera Central, muy próxima a la Habana, mucha arboleda y gran palmar, pozo fértil, instalación de agua, casa con muchas comodidades, garage, etc. Precio, $16,000. Informes, Cuba 21 A. Telf. A-7150.
V3 7836 6 my 9

VENDO FINCA RUSTICA EN LA PRO vincia de Matanzas, de más de treinta caballerías; empastada de yerba del Paral; aguadas fértiles; nueve casas; unas dos mil palmas; buenas cercas; colindante con ferrocarril y con carretera. Precio razonable. No corredores. Informes: F. Castellanos. Apartado núm. 1325. Habana.
V3 7543 5—9 My

Establecimientos

SE VENDE UNA LECHERIA PEGA-da a Obras Públicas, en Cuba y Luz, con puertas de oficinas al frente. Informan, en la misma.
6690 30—9 My.

SE VENDE O SE ARRIENDA, POR enfermedad dueño, la carnicería de Parque y Santa Lutgarda. Informan: en la misma.
5836 25—11 Mayo.

BODEGUEROS: EN LO MEJOR DE la Víbora, vendo una buena bodega con inmejorable marchantería. La doy en la mitad de su valor, por tener necesidad de embarcarme. Trato directo. Informan: en la panadería "San Agustín", Concha 262. Teléfono X-1418.
7168 3—13 My.

ESTABLECIMIENTO VIVERES. VEN-do magnífico lugar Ciudad. Bien surtido, buena clientela. Por falta atención hago venta, dando facilidades. No paga alquiler, oportunidad momentánea para hombre del giro hacerse de esta casa Benítez, Lagunas 115, entrada por Belascoaín. De 12 a 3.
7613 5 Mayo 8.

SE VENDE UNA GRAN CASA DE mampostería, piso mosaico, 135 metros fabricados, acera de la brisa; urge la venta, no se repara en el precio. Pueden vivir dos familias. Véala, es una ganga. Avenida Primera número 11 entre 3 y Línea. Buena Vista.
7610 5 Mayo 8.

SE ARRIENDA POR LA TEMPORA da la cantina de los baños de mar Las Playas. Informan en la calle D y mar, Vedado.
V4 7886 6 my 8

SE VENDE UN NEGOCIO QUE DEJA libres de 120 a 160 pesos mensuales. Informan; Zulueta 34. Eugenio.
V4 7544 5—12 My.

Se Venden

Establecimientos

VENDO BODEGA SOLA EN ESQUI-na, $25 alquiler, comodidad para familia, $2,500. Facilidad de pago. Monte y Cárdenas, café, Cuenya.
V4 7905 6 my 8

POR TENER OTRO NEGOCIO
Y no poderla atender, se vende o se arrienda una gran fonda; muy barata; tiene local para café. Está en el mejor punto de la Habana. Informan: Lamparilla 84, el encargado.
7806 6—9 My.

VENDO BODEGA CON FIGON, MUY cantinera; sola en esquina; $40 diarios. Me urge la venta por asuntos de familia; es un bonito negocio y lo garantizo a toda prueba. Precio: $3.500, con facilidades de pago. Monte y Cárdenas. Café Cuenya.
7794 6—14 My.

PAULINO FERNANDEZ. INTER-mediario Comercial. Tengo en venta una vidriera de tabacos en calle comercial tiene largo contrato y cómodo alquiler la doy a tasación. Bodega: también a tasación en $3.500 tiene mas de existencias. Bodega; en Calzada sola en esquina es muy cantinera la vendo muy barata por tener dos su dueño y no poder atenderlas. Bar: en precio de ocasión por motivos que explicaré. Lechería: que vende 18 libras diarias, la doy muy barata. Negocios a quemazón: no importa que Ud. tenga poco dinero. Para informes: Paulino Fernández. Belascoaín y Carlos III. Café Celada de 2 a 5.
6187 27-13 May.

SE VENDE VIDRIERA TABACOS, CI-garros, quincalla, billetes; bien surtida; buena venta; punto céntrico; buen contrato. Informan: Monte número 10 (café). Sr. García, de 8 a 11 a.m.
7978 7—11 My.

VENDO UNA BARRA, $9.500
Calzada del Monte, a la moderna, muchas comodidades para su negocio, no paga alquiler, buen contrato, explicaré el motivo por que la doy tan barata. Informes, Antón Recio y Monte. Benito, café.
7900 6 mayo 10

VENDO BUEN NEGOCIO EN $1,600; industria de gran resultado. Informa señor Lima, San Ignacio 40.
7602 5—17 My.

BUENAS OPORTUNIDADES
Por embarcar, se vende un taller de sastrería; bien acreditado. Informes: Teléfono M-6720.
7772 6—9 My.

SE VENDE UNA VIDRIERA TABA-cos, cigarros, quicalla; muy barata, por tener que embarcarme. San Rafael y Gervasio (Bar).
7763 6—10 My.

POR EMBARCARME VENDO UNA buena fonda, no paga alquiler, con contrato. Informa, Froilán Alvarez. De 11 a 1 y de 6 a 8. Amargura 31.
V4 7244 3 mayo 9

VENDO UNA FONDA MUY BARATA, por asunto de enfermedad y no poder atenderla. Véala y no se engañe. Informan: en Angeles y Sitios, bodega. Teléfono A-2245, pregunten por José García, de la fonda.
V—4 7473 5—8 My.

BARBERIA ELEGANTE: VENDO, RE-tirarme, con vivienda familia; módico alquiler; situada lo mejor Vedado; es antigua. Informan: Monte 421, (cuchillería) Bosque.
7726 6—9 My.

SE VENDE UNA TINTORERIA Y LA-vandería, por tener que embarcarme, que deja muy buenos resultados. Se le enseñan los libros. Falgueras 3, Cerro, esquina Piñera. Teléfono A-5998.
7768 6—9 My.

POR NO PODERLO ATENDER SU dueño, se vende un magnífico Hotel-Casa de Huéspedes, situado en el mejor lugar del Prado. Es un buen negocio. Si le interesa, llame al A-2843.
7747 6—12 My.

Muebles y prendas

SE VENDE UN MOBILIARIO DE oficina, completamente nuevo, propio para profesional Calle 23 número 268, altos entre D y E.
6801 30 mayo 8

MUEBLES: SE VENDEN DE TODAS clases y precios, baratos, juegos completos y piezas sueltas. San José 75. Teléfono U-7629. También se cambian.
5267 21—20 My.

MUEBLES BARATOS
Díaz y Chao. Gran rebaja de precios en nuestras existencias; muebles de cuarto, comedor, sala y recibidor, finos y corrientes; piezas sueltas al contado y a plazos. Tomamos muebles a cambio. Neptuno 197, entre Belascoaín y Lucena Telf. U-5154.
V5 7466 5—4 Junio.

LIQUIDACION DE MUEBLES "LA Victoria". Monte 193 esquina a Antón Recio. Teléfono A-2538. Escaparates, desde $8; con lunas, desde $18; coquetas, desde $10; aparadores desde $6; mesas correderas, desde $6; de noche, desde $2; espejo y consola desde $10; seis sillas y dos sillones, caoba, desde $18; americanas desde $15; juegos de cuarto marquetería, desde $55; de comedor, $55; de sala, desde $35; vendemos muebles sueltos a plazos y contado. Alquilamos muebles. Damos facilidades de pago. Compramos muebles usados y se los tomamos en fondo Para el campo, embalaje gratis.
1581 10 mayo 10

MUEBLES EN GANGA
Gran surtido en juegos completos y piezas sueltas: juegos de cuarto, 70 pesos; comedor, 75 pesos; sala o recibidor, 45 pesos; camas a 7 pesos; cómodas 10 pesos; seis sillas y dos sillones, 15 pesos; sillas sueltas, a $1.50; sillones, $2.50; mesas correderas, 6 pesos; y otros que no se detallan, a los precios mencionados. También se cambian y compran en
"LA PRINCESA"
SAN RAFAEL 107 TELF. U-7926.
E2396 Indf. 1 Oct

MUEBLES
Alquilamos y vendemos a plazos.
NEPTUNO 217 Y 219
Teléfono U-1410
J. PICOS Y HNO.
2603 17 mayo 17

GRANDIOSA LIQUIDACION
Por dejar el negocio. Joyas, muebles, ropas, baúles y maletas de todas clases.
Máquinas coser Singer, máquinas escribir, victrolas, todo procedente de empeños.
Aproveche la ocasión e invierta bien su dinero.
LA SEGUNDA COMPETIDORA
San Nicolás No. 250, entre Gloria y Corrales. Teléfono M-2875
813 Indf. 1 My.

MUEBLES: BARNIZAMOS, ESMAL-tamos y tapizamos. Precios de situación. Garantía absoluta. El Zafiro M. Gómez 594. Telf I-5713.
5328 25—26 Mayo.

Se Venden

Muebles y prendas

JUEGO DE CUARTO
De dos cuerpos, último modelo, está como nuevo, precio de ocasión. Véalo en Aguila 188 esquina a Gloria.
V5 7330 3 mayo 11

POR EMBARCAR SE VENDEN TO-dos los muebles de una familia; juego dorado; cuartos; comedor; sillones mimbre; piano; nevera redonda; cocina gas; utensilios cocina. Calzada 43 casi esquina a H. Vedado.
7650 5-9 Mayo

30 SILLAS VIENA $30.00
1 juego cuarto $40; 1 recibidor caoba $40; 2 sillones mimbres $10; Ortofónica-Eléctrica $110; 2 sillones barbería $75; máquina Singer $15; máquina Remington mod. número 12 $45; 1 buró cortina para máquina $25; 1 nevera 3 puertas $45; 1 reloj pie $45; 1 columna mayólica $15; 1 brillante $750; 1 cruz platino y brillantes $1,250. EL VESUBIO, Corrales y Factoría al fondo de la Isla de Cuba.
7680 5 Mayo 8.

POR TENER QUE EMBARCARME vendo un juego de cuarto y juego de comedor, casi nuevos. Prado 93. Departamento 25.
7666 5 Mayo 8.

SE LIQUIDA POR AUSENTARSE del país, el mobiliario completo de una casa, es una verdadera oportunidad. Trato directo con particulares. Horas, 10 a 12 a. m. y de 3 a 6 p. m. Calle A número 20 A, bajos, entre Línea y 11, Vedado.
V5 7871 6 my 12

Máquinas de coser

MAQUINAS DE COSER, SINGER, TE-nemos gran surtido de ovillo central. También 29-4, para remendar; 18-2 y 16-137, para zapaterías. Precios de situación; garantizándolas. Reparación a domicilio. San Rafael 142, entre Belascoaín y Gervasio. Teléfono U-4149.
D4 7511—8 5—4 Junio.

Maquinaria

ALMACEN, EXISTENCIAS CONSTAN tes de calderas, donkeys de vapor, bombas, motores, romanas diversos tamaños, arados, desgranadoras, tuberías, fluses acero para calderas, etc. Basterrechea Hermanos. Lamparilla 9. Telf. A-2950. Habana.
2293 15—15 Oct

Cajas Registradoras

REGISTRADORAS NIQUELADAS, caoba, cinta, ticket, contadores, gavetas, vendemos sin dinero de entrada. También hacemos reparaciones garantizadas. Compramos también. Campanario 89. Telf. M-9571.
1874 12 mayo 12

Varios

DORAMOS Y RESTAURAMOS LAM-paras de todas clases. Forramos pantallas de seda. Fábrica de lámparas. San Miguel 111. Telf. U-7423.
V6 7334 3 may 10

MAQUINAS DE ESCRIBIR, UNDER wood Remington, Royal, etc., vendo baratas, garantizándolas. Especial atención, órdenes del interior. Compro, reparo, alquilo. Acosta, Obrapía 30 casi esquina Cuba. A-1460.
V6 7310 3 may 10

COMPRO UNA LIBRETA
De la Caja de Ahorros del Banco Gallego, de 5 a 6 mil pesos, la pago bien. A-7150.
C6 7276 3 may 8

PROCURE INDEPENDIZARSE: POR ausentarme país, vendo proceso práctico, sencilla fabricación; productos industriales; vida propia para cualquier población Provincias, por ser artículos consumo indispensables. Puedo comprobar han sido mi sostén económico independientemente durante años. Cualquiera persona pequeños recursos puede asignar vida independiente. Informes: Apartado 1520.
V—6 7478 5—13 My

BELASCOAIN 66
Gran salón con vidrieras a la calle, con sus armatostes, dos habitaciones; con su servicio. Precio reajustado a la situación, $110. Se puede ver de 8 a 11. Informan, F-2134.
7211 3 mayo 9

REGALAMOS CAJAS DE CAU-dales de acero, contadoras niqueladas y de caoba, armatostes, cantinas, vidrieras, mesas de mármol, Vitrolite y madera, sillas de Viena, nuevas, y de uso y muebles en general, a como quiera. Apodaca 58 entre Suárez y Revillagigedo.
6935 1 mayo 11

BAULES Y MALETAS
Escaparates, camarotes y bodega desde $3.50. Maletas de cuero y fibra, desde $1. Hacemos cambios por otros objetos. Compramos y empeñamos. Casa de préstamos La Sociedad, Suárez 34, entre Apodaca y Gloria. Telf. A-7589.
V6 7295 3 mayo 18

SE VENDE MUY BUENA CONTADO-ra eléctrica, marca National, nueve conceptos, cuatro gavetas, gabinete. Puede verse, Santos Suárez 3 bajos, peluquería.
V1 7252 3 mayo 8

SE VENDE MAGNIFICA COMPRE-sora marca Globe, tres depósitos para aceite y dos extinguidores, puede verse garage Santa Emilia, Jesús del Monte.
V1 7253 3 mayo 8

VERDADERA GANGA: VENDO AR-matostes y mostrador; se vende por lo que den; son nuevos; acción al local; con licencia y patentes. Informan: Pajarito y Clavel. Teléfono: I-3134, de 8 a 5 p.m.
7796 6—9 My.

BAULES Y MALETAS
Liquidación de baúles-escapartes, camarote y bodega; maletas de cuero, fibra y cartón. "La Nacional", Villegas 93, casi esquina a Teniente Rey. Teléfono A-9915.
7801 6—21 My.

PARA OFICINAS
Burós cortina; mesas planas y de ocultación; sillas giratorias; máquinas de escribir de todas marcas; mesas satélite; archivos de metal y cajas de hierro. Todo de ocasión y a precios baratísimos. "La Nacional", Villegas 93, casi esquina a Teniente Rey. Teléfono A-9915.
7800 6—21 My.

SE VENDE EQUIPO COMPUESTO DI-versas máquinas y troqueles, para fabricación latas redondas. Buena oportunidad para cualquier interesado. Informes: Telf. X-1797.
7793 6—9 My.

GANGAS: MUEBLES, BAULES Y maletas de ocasión, joyas y ropa procedentes de empeño. Todo muy barato. Suárez 17 y 19.
7489 5 Mayo 12.

LIQUIDACION PERMANENTE DE Vidrieras de mostrador y lunch, de todos tamaños; cantinas de vitrolite y caoba; cajas de caudales de todos tamaño; neveras Frigidaire; mesas vitrolite; libreros. No se repara precio. Monte 248, frente al Mercado.
7684 5 Mayo 13.

SE VENDE UNA MAGNIFICA NE-vera muy barata. Calle A 197 entre 19 y 21. Hroas de a. m. 8 a 12 y de 1 a 5.
7631 5-9 Mayo

Se Venden

Varios

TESORO DE LA JUVENTUD: COM-pletamente nuevo, ¾ tafileta, se vende en $40.00. Telf. A-8494.
V—6 7467 5—8 My.

Música

Pianos y Pianolas

PIANOS, PIANOLAS E INSTRU-mentos al contado y en plazos cómodos. Música impresa y estudios para todos los conservatorios. Pianos de alquiler, afinaciones y reparaciones. Calidad y bajo precio. Viuda de Carreras y Cía. Prado 115. Teléfono A-3642.
D7 E1757 Indf. 1 Ag

PIANO PLEYEL, CASI NUEVO: SE vende por no necesitarse, en Luis Estévez 80-A. Víbora.
7946 7—16 My.

REALIZAMOS, A PRECIOS DE LI-quidación, pianos, pianolas de uso, de los mejores fabricantes, con grandes facilidades de pago. Aguila 139, entre San José y Barcelona.
M—1 7548 5—9 My.

CAMBIO MAGNIFICA PIANOLA POR camioncito, cuña o automóvil pequeño, que esté en buenas condiciones. Informes y verla: en Prado 105, segundo piso, de 12 a 1 y de 7 a 9.
7784 6—9 My.

VENDO UN GRAN PIANO DE RE-nombrada marca. Está como nuevo. Garantizado sin comején. Precio muy económico. San Rafael 141, bajos, entre Soledad y Oquendo.
M1 7291 3 mayo 8

SE VENDE MAGNIFICA PIANOLA Stowers completamente nueva con su rollero y sus rollos en $230.00. Pozos Dulces 20; teléfono U-7290.
7621 5-8 Mayo

Música

Pianos y Pianolas

CUANDO DESEE ADQUIRIR UN piano o pianola de marca acreditada y garantía absoluta, visite esta casa, donde los encontrará a precios verdaderamente económicos, con grandes facilidades de pago. "La Predilecta", San Rafael y Oquendo.
6301—6323 28—14 My.

PIANOS Y PIANOLAS DE LAS ME-jores marcas, los vendo a como quiera. Absoluta garantía. Por escrito y nada de palabras. Casa Domínguez, Dragones frente al teatro Martí. M-3040.
6805 30 may 31

Fonógrafos y discos

ORTOFONICA
Vendo una victrola Víctor, completamente nueva, modelo 8-35, precio de ganga. Aguila 188 esquina a Gloria.
M3 7329 3 my 11

VICTROLA ORTOFONICA VICTOR modelo 4-40 completamente nueva, costó 225 pesos. La doy en 95 pesos con 37 discos. Príncipe 36-A, bajos, entre San Ramón y Omoa, a dos cuadras del mercado La Purísima.
6965 2 Mayo 8.

Radios

RADIO PHILIPS ELECTRICO CON su bocina, barato. Radio de 5 tubos $15. Bocinas Philips de uso. Pickuk Philips, adaptables a cualquier radio, $10. Habana 135. J. Sosa.
5653 24—10 Mayo.

Afinadores

AFINE SU PIANO O PIANOLA POR $2.50. Absoluta garantía. Virgilio Fernández, procedente de grandes fábricas europeas. Taller de reparaciones de pianos y victrolas, y barnizado de pianos. Zulueta 36 1|2. Telf M-3040
6807 30 mayo 31

Dinero e Hipotecas

Se ofrece

DINERO
Doy grandes y pequeños cantidades en hipoteca desde el 6% en adelante para la Habana y sus barrios; también tengo para los Repartos. Operación rápida y absoluta reserva.
JULIO C. GRANDA
Obrapía 33. Telfs. M-5921 y F-5759.
7844 6—8 Junio.

DOY DINERO EN PAGARES CON la firma de un propietario casas, también a empleados con firmas comerciantes, en hipotecas al 7 0|0 Alberto Cuervo, Obispo 59, altos. A-0318.
6820 30 may 11

DOY DINERO EN HIPOTECA, AL 6 y 7 por ciento. Habana y sus barrios; fincas rústicas al 9 por ciento. Rápidamente cualquier cantidad. Chaple, Campanario 42, altos. M-1218
7780 6—9 My.

DINERO
Para fabricar frente al Colegio de Belén.
A los que compren solares en las dos manzanas situadas en la doble línea del tranvía entre las calles 4 y 6 (frente al Ldo. Jesús Ma. Barraqué), les facilito íntegramente el importe de su construcción.
Se dan facilidades de pago; pudiendo si se desea amortizar con los alquileres.
Segundo García Tuñón
Cuba No. 81, altos.
Teléfono A-4005.
6546 29—26 My.

DINERO para hipotecas al tipo más bajo de plaza, en todas cantidades, con la mayor reserva y prontitud. Miguel F. Márquez, Empedrado 16, altos, esquina a Cuba.
2102 Indef. 1 Sep.

HIPOTECA: ME URGE COLOCAR desde 500 pesos hasta 25 mil, con buena garantía. Cobro poco interés; mucha reserva. J. Llanes. Sitios 42, esquina San Nicolás. Teléfono M-2632.
5893 25-11 Mayo.

DINERO EN HIPOTECA A LOS ME-JORES TIPOS DEL MERCADO
JOSE DELAGE
EMPEDRADO 30. Telf. A-4442
7573-C 19 Mayo 19.

Tenemos Grandes
Y pequeñas cantidades de dinero para hipotecas al mejor tipo, sobre fincas, casas en laHabana, Marianao y sus barrios, para fabricar. Martínez y Prieto. O'Reilly 23. A-6951.
106. Indf. 30 En.

M.E.C.D. 2016

Dinero e Hipotecas

Se Ofrece

DAMOS DINERO SOBRE JOYAS y objetos de valor, con módico interés. Compramos oro y platino. Neptuno 199, esquina a Lucena. Telf. U-5154, Díaz y Chao.
D—H—1 7465 5—4 Jn

EN HIPOTECA DOY $500 A $5.000 sin comisión, Habana Repartos. También $6.000 a $50.000 y segunda hipotecas, Neptuno y Amistad (café) vidriera tabacos. Díaz. M-5238.
7031 2—10 My.

EN REGLA SE CEDE UN PEQUEÑO crédito hipotecario, Reparto Unión. Barato y se compra finca dos caballerías cerca Habana y agua abundante. J. Echeverría, corredor. Tejadillo 34, altos.
7484 5 Mayo 8.

DINERO PARA HIPOTECAS: TENEmos la cantidad que necesite, a bajo interés; pudiendo cancelar cantidades parciales. Prontitud y reserva. San José 102. Telfs. U-3543 U-5928.
7762 6—15 My.

Se toma

NECESITO $10,000 AL 7 0|0 EN PRImera hipoteca. No corredores. Teléfono A-3265.
DH1 7835 6 my 9

HIPOTECA. NECESITO 11,300 PEsos, pago 7 1|2 de interés, magnífica propiedad, residencia moderna, a dos cuadras de Reina y Parque Fraternidad. Sin gasto de corretaje. Diríjase a Sitios 42. Telf. M-2632.
DH2 7910 6 mayo 10

HIPOTECA NECESITO
11,000, 13,000 y 22,000 pesos; doy garantía de más del doble, en propiedades modernas, pago buen interés, dirigirse a Cuba 21, A. Teléfono A-7150.
DH2 7838 5 my 11

DESDE 3%
AMORTIZANDO
DESDE 5%
SIN AMORTIZAR
Dinero s/. Hipotecas
TIEMPO 2 ó MAS AÑOS
a voluntad de Vd.
PAGAMOS NOTARIA
A-4358 M-6263 Altos Droguería SARRÁ
7896 6 mayo 16

DINERO EN HIPOTECA
Tengo dinero para hipotecas al 6 y 7%, con buenas garantías. Prontitud y reserva. Claudio de los Reyes, Empedrado 34. Telf. A-1036.
7718 6—13 My.

Para el Hogar

Comidas a domicilio

CASA PARTICULAR. DA COMIDA buena, abundante y variada a precios económicos. Se admiten abonados al comedor y servimos cantinas. Una persona, 50 centavos; abono mensual, 15 pesos. Pruebe y será siempre nuestro cliente. S. Rafael 61 A. bajos. Telf. A-5328.
H1 7385 4 mayo 9

GRAN CASA DE COMIDAS
Particular, especialidad en la cocina a la española y criolla, con habitaciones con muebles o sin ellos, una cuadra de la Calzada de Monte. Calle Suárez 26.
H1 7914 6 my 9

PARA COMER SABROSO LLAME AL M-8319, que le servirán comida abundante y variada por poco dinero. Una persona 60 centavos, dos 1 peso. Admito abonados.
7658 5 Mayo 11.

Limpieza de cocinas

MECANICO ELECTRICISTA: TRASladamos lámparas el mismo día. Instalaciones; reparaciones; bombas; motores; cocinas; calentadores de gas; servicios sanitarios. Garantizamos el trabajo. Vicente Domínguez. Revillagigedo 47. Telf. A-1459
5356 22—23 Mayo.

MECANICO. LIMPIEZA Y ARREGLO de máquinas de coser, cocinas de gas y calentadores, desde sesenta centavos hasta un peso. Corrales 20. Teléfonos A-4519 y M-4661. F. G. Santos.
7493-94 5 mayo 8

Reparación de Muebles

SE ARREGLAN MUEBLES
"EL ARTE"
Taller de reparación y reconstrucción de muebles, envases y embarques. Especialidad en pinturas, barnices y tapicería. Calle I núm. 69, casi esquina a Calzada. Teléfono F-2312.
7572C 17 mayo 17

MUEBLES: BARNIZAMOS, ESMALtamos y tapizamos. Precios de situación. Garantía absoluta. El Zafiro. M. Gómez 594. Telf. I-5713.
5348 22—24 Mayo.

NEVERAS, MIMBRES, ESMALTO sistema Duco, igual que la fábrica. Barnices muñeca fino, esmaltes en general. Tapizamos y envasamos muebles. Precios baratísimos. Aniceto Calvo. U-3164, Zanja 61.
7182 3—2 Junio.

Para el Hogar

Reparación de Muebles

REPARACION MUEBLES, CASA Pardo, U-5761. Barnices muñeca fino, esmaltes Duco, decoraciones, pinturas mimbres a vapor, dorados, tapicerías. Azogamos lunas, reformamos y envasamos muebles. Garantizamos nuestros trabajos. Precios baratísimos. San Rafael número 130.
5988 26—27 My

Para las Damas

Especialidades

EXCEMICIDA DE MADAME SEN touré. Maravillosa pomada francesa, infalible para excemas, herpes, psoriasis, granos, fístulas. Poderoso específico para llagas, úlceras crónicas. Curas asombrosas. Venta: Sarrá, Jahnson, Taquechel. Depósito: Máximo Gómez 412. Dr. Moriet. G8 Ador. Indef

SENOS
Desarrollo o restauración, por nuevo tratamiento de uso externo. Conserva la lozanía del seno y la suavidad del cutis con los productos Emegé. De venta: La Casa Grande; La Dalia; Prado 106 y La Filosofía. Consustas confidenciales por correo o teléfono. Mlle. Emegé. Industria 57. Teléfono M-9513.
6273 28—14 My

Modistas

MODISTA: HACEMOS VESTIDOS de noche, de calle y trajes de esport, por los últimos figurines. Se copian modelos. Reparto La Sierra, Tercera entre 6 y 8. Telf. FO-1610.
5095 21—20 Mayo.

Peluqueros

MOLINA, PELUQUERO: ESPECIAL y cariñoso con los niños. Arregla el cabello a señoras y caballeros. Servicio: $0.50. Rizado de melena, $1.00. Teléfono A-4478.
7169 3—3 Junio.

PELUQUERA, PEINADORA
Y manicure, ofrece sus servicios exclusivamente a domicilio. Melenas, 50 centavos. Rizado Marcell, 60 centavos. Manicure, 60 centavos. Arreglo de cejas, 50 centavos. Masajje. Será usted atendido, esmero y prontitud, llamando Telf. I-3523.
D1 7822 6 mayo 16

Varios

MANTONES DE MANILA; MANTIllas; peinetas españolas; trajes típicos de todas naciones; pinturas, maquillajes para artistas de teatro y de cine. Alquiler de disfraces para carnaval, de todas clases y estilos, los alquila PILAR, Virtudes 28, entre Aguila y Amistad. Teléfono M-9392.

FUERA CANAS. OBTENGA UN hermoso color negro o castaño usando "La Favorita", tintura instantánea y vegetal a base de Quina. Estuche, $1. De venta en boticas y sederías. Depósito: Peluquería PILAR, Virtudes 28. Teléfono M-9392.

CORTE DE PELO A SUS NIÑOS por expertos peluqueros, estilo americano y francés. Niños, 50 centavos. Niñas, modelo "Garzón"; niños, "Juana de Arco", 50 centavos. Señoritas, 80 centavos. Peluquería PILAR, Virtudes 28. Teléfono M-9392.

"PILAR": PELUQUERIA DE SEñoras y niños. Peinados, $1. Masajes, 50 centavos; manicure, 50 centavos; lavado de cabeza, 50 centavos; teñido del cabello, desde cinco pesos. Trenzas, moños postizos, cabello. Virtudes 28. Teléfono M-9392.
5989 25 mayo 26

"EL PENSAMIENTO". CALZADO A medida; hecho a mano. Especialidad para pies delicados o defectuosos. Pasamos a domicilio. No cobramos el lujo. Calzada del Cerro 771. (Frente a la iglesia). Telf. I-6157.
5306 21—21 Julio.

SEÑORAS. TIÑO SU ZAPATO O cartera por estropeados que estén. Pintor alemán. Esmaltes especiales en todos colores. Servicio rápido a domicilio. Tel. A-2492.
7648 5-12 Mayo

SOMBRERERA. DESDE UN PESO tiño, hago y reformo el sombrero que vaya a botar. Llévelo a casa de Celestina; lo adapto a su cara y le hago un modelo; queda nuevo. Virtudes 67 esquina a Galiano, al lado de la botica. Tel. A-2492.
7649 5-9 Mayo

MILLE RENOUARD
RECIBIMOS DE PARIS, ELEGANtísimos sombreros para señoras, señoritas y niñas, desde $2.00 en adelante. Todos finos, en paja. Novedad, encaje Crin, lakeada bangkog, de seda. Los precios son moderadísimos. "The Fashion", 78 San Miguel, esquina San Nicolás. Teléfono M-3206.
7746 6—9 My.

Para Caballeros

Verano 1930
TRAJES
HAVANA SPORT
PARA CABALLEROS Y NIÑOS
Salón de Ventas:
MONTE 71 Y 73
(Catálogos gratis). Habana
7057 2—12 My.

MARTINEZ: TELF. M-9654, COMPRO ropa usada, zapatos y todo objeto de vestir, de caballero. Monserrate esquina a Teniente Rey. Teléfono M-9654.
7026 2—1 Junio

Enseñanzas

Academias y Colegios

Academia de inglés ROBERTS
MALECON 31
Las nuevas clases principiarán el día 2. Clases nocturnas, $6.00 mensuales. Clases particulares por el día en la Academia y a domicilio. ¿Desea usted aprender pronto y bien el idioma inglés? Compre usted el METODO NOVISIMO ROBERTS, reconocido universalmente como el mejor de los métodos hasta la fecha publicados. Tercera edición, pasta, a $1 50.
B1403 Innf. 6 Jn.

PROFESOR GRADUADO EN MADRID y París: Clases a domicilio Primera, Segunda enseñanza. Gramática, Historia, Geografía, Literatura, Inglés y Francés. L. Cid. San Lázaro 388-A. Teléfono A-4848.
6759 30—9 My.

Gran Academia Comercial de Idiomas, Taquigrafíía y Mecanografía. Unica premiada en el concurso Profesional celebrado el 28 de Mayo de 1922 Colegio elemental y superior. Director: Luis B. Corrales, Loma de la Iglesia de J. del Monte, Teléfono I-2490. Clases de día y de noche. Internos. En todas las librerías y en esta Academia se vende la única Aritmética Mercantil, práctica, con problemas de Teneduría de Libros. Más útil y más barata que se conoce.
[illegible]

ACADEMIA "MARTI". CORTE, COStura, corsets, sombreros, flores y toda clase de labores. Dirigida por la señorita Carmen Fernández. Apodaca número 43, altos. Telf. M-2774. Habana.
5223 21 may 21

Pupilos desde 18.00 al mes. Primera Enseñanza, Preparatoria, Bachillerato, Idiomas y Comercio. Se admiten isternos, medio internos o externos. Calzada del Cerro núm. 620, Habana. Teléfono I-6002. Pida Prospectos.
7021 2—1 Junio.

ACADEMIA MERCANTIL: ENSEÑANza práctica y rápida, día y noche. Mecanografía, $2. Trabajos de oficina, Contabilidad por experto contador; Taquigrafía, Cálculos Mercantiles, Ortografía. Inglés. Cuota módica. Orfila Luz 22. Telf. A-3621
6269 28—9 My

PROFESOR DE EDUCACION FISICA E IDROTERAPIA: ofrece dar clases de 6 a 9, para varones; para señoras y señoritas, de 9 a 12 de la mañana. Más informes: Galiano 127. (Casa de huéspedes), último piso, D. Louis Cuota $5.00 al mes, adelantados. La "Idroterapia", hace curas prestigiosas, cura el REUMATISMO, las ALMORRANAS, en 5 días, nada de palucheria. Ni Hojaresca. LOS HECHOS ME JUSTIFICAN.
E-1087 15d. 18. m

ACADEMIA MUSICA MORANTE. Clases piano mandolina, canto, por módico precio, también mecanografía y taquigrafía. San José 85, segundo piso. Telf. U-7404. Examen todos los cursos.
E1 7293 3 may 9

COLEGIO "SAN ALBERTO"
Primera y segunda enseñanza, Comercio 17 número 233, Vedado. Teléfono F-5594. Se admiten medios internos y **dos internos en familia** no mayores de 14 años. Clases por no ras, desde las cuatro. No hay vacaciones de Verano. Se dan asignaturas de Ingreso y Primer Año para Septiembre.
7617-C 5 Junio 5.

ACADEMIA DE CORTES
Corte y Confecciones Damos a conocer moderno sistema ALEMANY rápido, superior a todos (chic). Método, $3. no explotamos ni tiempo, dinero; prueben; para las que titulamos plisados, pintura, estampado gratis clases correspondencia; clases sombreros y flores, cortamos moldes franceses a medidas exactas. Informes 11 a 1 y 5 a 8. Virtudes 13. Directora M. ALEMANY. Telf. A-5967.
6304 28|21 Mayo.

Enseñanzas

Academias y Colegios

INSTITUTO: Andrés Reyes, Química SOLAMENTE. Juan J. Torra y Julio C. Torra, Matemáticas SOLAMENTE. Aritmética, Algebra, Geometría, Trigonometría. UNIVERSIDAD: Dr. Andrés Reyes, Química inorgánica y Química orgánica para Farmacia, Ciencias, Ingenieros. Juan J. Torra. Análisis, Cálculo, Geometría Analítica, Trigonometría para Ciencias, Ingenieros, Arquitectos. Clases a domicilio y colectivas. Teléfonos I-7215, U-6095. San Lázaro 504. Frente a la Universidad.
2868 19 Mayo 19.

PUPILOS DESDE 2 PESOS SEMANAles u ocho pesos mensuales. Colegio Bustamante, para ambos sexos desde 5 a 21 años, no doy vacaciones. Para informes, 10 de Octubre 445 y Altarriba.
6344 28 mayo 3

POR CORRESPONDENCIA
Aprovechando momentos desocupados, desde cualquier lugar de la República, puede adquirir rápidamente excelente Ortografía, mediante facilísimo curso por correspondencia, eminentemente práctico, **único en su clase**; de sorprendentes resultados. Cientos de alumnos satisfechos. Solicite más detalles por correo y se convencerá. Gran Academia "Mercurio". Dragones 42, Habana.
5830 25—11 Mayo.

EZQUERRO
ESCUELA DE PIANO
Clases especiales de virtuosidad, garantizada para consagrados. Escuela y métodos especiales y purgados de superfluidades. Altos Cuba 108, esquina a Sol.
2449 16—19 Mayo.

DE LOS VERBOS INGLESES
INVOCACION NOTABLE
Prontuario
Diccionario-Gramática Manuable
Que facilit agrandemente el rápido conocimiento del inglés. De venta en las principales librerías.
7787 6—21 My

MANRIQUE DE LARA
La Academia mayor de la Habana
Fundada en 1916; Comercio, bachillerato, Ingreso a las Escuelas de Ingeniería y Veterinaria, idiomas, primera enseñanza. Internado para varones. Medio internos y externos de ambos sexos. Hágase taquígrafo mecanógrafo, o tenedor de libros. Cientos de alumnos diplomados, empleados por nosotros en Bancos, casas cmerciales y notarías. Clases de día y de noche. Pida prospectos e informes por correo o por teléfono. Cuba número 58. Telf. M-2766.
7037 2—1 Junio.

Profesores

PIANO Y SOLFEO: DOY CLASES. También a domicilio. En poco tiempo tocará lindas piezas y será profesora estudiando por mi práctico sistema. A-0225. Precios económicos.
F2 7616C 5—5 Jn

MISS VIRGINIA BURTNER, PROfesora de inglés, de larga experiencia, ofrece de nuevo sus servicios profesionales, después de su regreso de los Estados Unidos. A-4604.
6019 1—8 My.

PROFESORA DE CORTE Y COSTUra Sistema Serra, da clases a domicilio y da título de profesora en un mes, se hace cargo de toda clase de costura en su casa, también corta moldes a medida, precios económicos. Da facilidades de hora. Teléfono F-3011.
2312 15 mayo 15

CLASES DE INGLES, POR UNA PROfesora de California: a domicilio o en su casa, día o de noche. Llame al A-2212, pregunte por Miss Corr'. ne, Cuba 24, habitación 5, altos.
7826 6—12 My.

INGLES; TENEDURIA; TAQUIGRAfía (inglesa y española); Ortografía; Mecanografía; Matemáticas; Dibujo Lineal y Mecánico Enseñanza a domicilio por el profesor F. Heitzmon, Reina 30, altos. Honorario, 11 pesos colectivas. Se darán más informes por escrito o personales
5987 28 mayo 23

BAILES—:—M-3643
Aprenda Son, Danzón, Foxtrot, Paso doble Vals; 5 bailes, $10. Son y danzón, $5. Con derecho a clases hasta aprenderlos. Bailes españoles, castañuelas, bailes teatrales. Casa particular. William. M-3643.
1830 12—12 Mayo.

INGLES
Enseñado por profesora americana; sorprendentes resultados en pocas semanas. El discípulo leerá escribirá y hablará el inglés en breve tiempo. Lecciones a domicilio también. Mis Kapan. Edificio Granada San Rafael 14 y medio. Departamento 402 M-8005.
5643 24 26 mayo.

SEÑORITA INGLESA
Profesora de Londres, dá clases de inglés y francés, en casas particulares y también acepta parte del día Llame al teléfono F-6123.
E2 7558—68 5—19 My.

ENSEñANZA DE INGLES, FRANCES. Italiano. Método directo, clases individuales. Colectivas limitadas, $5 mensuales. Traducciones. Amistad 70 bajos, esquina a San Miguel A-0584.
7713 6—11 My.

PROFESORA FRANCESA
Da clases de Francés y Literatura a domicilio y en su Academia. Calle 4 número 263 entre 21 y 27 Vedado Teléfono F-2658
E1862 Indf 1 Sept

SEÑORITA AMERICANA, QUE HA vivido en París, se ofrece para dar lecciones de inglés o francés. Telf. FO-2531.
7204 3—10 My.

Enseñanzas

Profesores

ENSEÑAMOS INGLES, MECANOgrafía, taquigrafía, teneduría, aritmética. Preparamos para el Instituto. Clases día y noche. Informa, doctor Loreto Serapión. Gervasio 116, altos. Teléfono U-3032.
5894 25-11 Mayo.

PROFESOR DE INGLES: DR. VRETtos, ofrece sus lecciones de idioma inglés a domicilio o en su casa. Método práctico de conversación. Adquisición rápida del idioma. Precios convencionales. Industria 00, altos. Teléfono A-4951.
7036 2—17 My.

CLASES INDIVIDUALES, DIA Y noche. Teneduría, Aritmética, Caligrafía, Redacción; todo $5.00 mensuales. Inglés, Taquigrafía Pitman, Mecanografía, Ortografía, 5 pesos. Diploma y empleo final. Profesor Tizol. Belascoaín 195. Telf. M-1803. Pida folleto.
5213 21 may 22

PROFESOR: DOMINGO VALDES GOñi, de primera y segunda enseñanza, da clases a domicilio. Sabe inglés. Telf. X-2970.
6954 2 mayo 15

DEPENDIENTES DE HOTELES, CANtinas, restaurants y fondas. Estudiando mis lecciones de inglés estarán preparados para la próxima temporada. J. Mora González, Marqués 5 altos.
6995 2—9 My.

LA SEÑORA HERMINIA MAYO, experta profesora de mecanografía y taquigrafía y ortografía, da clases en su casa a particulares. Informan en Aguiar 102, altos de la policía, departamento número 2, esquina Obrapía.
E2 7450 4 my 14

CLASES DE ARITMETICA, ALGEbra, Geometría, Física y Química, por profesor especializado. Clases de Bachillerato. Preparación especial para ingresar en Veterinaria, Ingeniería y Cadetes. Ingreso al Bachillerato y Escuela Elemental de Comercio. Por programas oficiales. Exito garantizado. Cuotas módicas. Profesor titular. Dr. Herrera. San Rafael 61 A, bajos. Telf. A-5328.
F2 7384 4 mayo 9

ENSEÑANZAS
Institutriz-Profesora
Inglesa, católica, recomendada por muy buenas familias cubanas, busca empleo. Enseña varios diomas, dibujar y pintar. Informan: Miss Davis, calle 12 número 116. Telf. F-1877.
7029 2—9 My

REMITA SESENTA CENTAVOS EN giro postal (no sellos), para enviarle mi nuevo libro para aprender inglés. Marqués González 5. J Mora González.
6866 1 mayo 31

PROFESORA TITULAR. OFRECE servicios a domicilio para primera y segunda enseñanza; taquigrafía Pitman; correspondencia de adorno. En la misma, una señorita de compañía. U-3415.
7644 5-8 Mayo

ENSEÑANZAS. SEÑORITA INGLEsa, sabiendo el francés correctamente, da clases a domicilio, mucha práctica en la enseñanza de los niños. Buenas referencias. F-3206.
E2 7284 3 my 11

PROFESOR DE PREPARATORIA PAra ingreso Instituto y Normales Clases a domicilio. Mucha práctica. Garantiza enseñanza. Métodos modernos. Especialidad en Aritmética. Precios económicos. Profesor López. Teléfono A-9896.
7765 6—9 My.

HAGASE PROFESIONAL, SIN NEcesitar Bachillerato, sin abandonar sus ocupaciones. Preparamos rápidamente para ingresar en Veterinaria, Ingeniería y Cadetes. Ingreso en la Escuela Elemental de Comercio. Ingreso al Bachillerato. Por programas oficiales. Garantías de éxito y economía. Profesor titular. Doctor Herrero. Animas 170, bajos.
7183 3—8 My

INGLES, TAQUIGRAFIA INGLESA y española, mecanografía, preparatoria, aritmética, teneduría. Profesor Lista, procedente de la Universidad Gregoriana. Precios módicos. Métodos rápidos. Referencias, Maloja 27, bajos. Telf. A-6038.
7060 2 mayo 9

CLASES DE BACHILLERATO, ESPEcialmente Física, Química, Matemáticas, Prácticas de Física y Química. Por programa oficial. Preparación especial para ingresar en Bachillerato, Veterinaria, Ingeniería. Profesor experimentado. Garantías de éxito y economía. Doctor Herrero. Animas 170, bajos.
7184 3—8 My.

CLASES DE INGLES POR PROFESOra inglesa, con muchos años de experiencia en Cuba. También prepara para el Bachillerato. Clases colectivas e individuales. Calle H número 184, Teléfono F-3879.
6736 30—1 Junio

Agencias de Colocaciones

"LA PURISIMA", A-0339. SERVIMOS buenas cocineras, criadas, blancas y de color; muchachas por horas; trabajadores que garantizan su conducta. Llame a Sánchez. Sol 112.
A—C 7576 5—8 My.

LA MATANCERA
A-7740. Sirve rápidamente cocineras, criadas, toda clase de servidumbre y empleados de ambos sexos con referencias. Calle Sol 103. Servicio permanente a todas horas.
6971 2—1 Junio.

Animales

Varios

VENDO LO MEJOR QUE HAY, EN color, tamaño y alta postura, doce pollonas Rhode Island; 18 Plymouth Rock y 8 Brahma. Visíteme y se convencerá. Teléfono M-8883.
7756 6—10 My.

SE VENDEN PUERCOS DE RAZA Hampshire, legítimos, desde 3 meses a un año. Precio razonable. Pueden verse en la finca "Lilia", Cano. Teléfono F-4107.
7919 7—15 My.

Animales

Varios

"EL FAISAN": ESTA PAJARERIA compra y vende a buenos precios, canarios, pájaros y animales domésticos. Infanta 12, esquina a San Lázaro. Teléfono U-6555.
7940 7—22 My.

CABALLO CRIOLLO
Muy bonito, muy fino, de paso, cinco años de edad, siete cuartas alzada. Puede verse y probarse a todas horas. Precio, $250. Su dueño, Telf. U-1923.
AN 7280 3 may 9

Automóviles

CAMION DODGE LIGERO DEL 24 con carrocería de estacas, muy buenas gomas. Se da en $140.00. Carvajal, Real y Avenida de Columbia.
7592 C 25 Abril inof.

VENDO GUAGUA CHEVROLET EN ciento setenta pesos. También vendo la carrocería sola y el chassis aparte. Informan, Calzada Arroyo Apolo y Lincoln. Viuda de Lage.
AT 7226 3 mayo 8

SE VENDEN 3 CAMIONES AUTOcar en buen estado, están trabajando y se dan muy baratos. Informan, teléfono I-1850 y para verlos, en Monasterio 17 entre Carmen y Peñón.
AT 7881 6 may 10

VENDO PRECIOSO CASCO DE LANcha Runabout, de 16 pies, diseñado para velocidad, y pierdo cien pesos del costo. Ideal para quien desee hacer una lancha de carrera. Carvajal, Real y Avenida de Columbia, Marianao.
7622C 6 mayo Ind.

SI USTED ES DUEÑO DE UN CADIllac 57 ó 59, no se gaste dinero en arreglarlo, ni en gomas. Tengo uno nuevo de esa época que se lo doy por lo que le cueste el arreglo del suyo. Carvajal, Real y Avenida Columbia, Marianao.
7621C 6 Mayo Ind.

CUÑA FORD DEL 27 EN BUENAS condiciones. Se vende en cien pesos. Agencia Ford de Marianao. Real y Avenida Columbia.
7620C 6 mayo Ind.

MAGNIFICO HUDSON, 7 PASAJEros, fuelle nuevo, pintura y gomas buenas, funcionando bien, chapa particular, en $120 al contado o a plazos. Agencia Ford de Marianao.
7619C 6 My Ind.

VENDO CUÑA CHEVROLET DEL 26, en perfectas condiciones de todo. Oportunidad para vendedor. Sólo $125 Carvajal. Real y Avenida Columbia, Marianao
7583C 22 Ab. Ind.

GOMAS Y CAMARAS BARATAS

30x3½	$ 6.50	29x4.40	$ 6.50
31x4CP.	8.90	29x4.50	9.50
32x4	14.50	30x4.50	8.50
33x4	13.90	28x4.75	12.50
32x4½	15.90	29x4.75	12.75
33x4½	19.50	30x5.00	14.25
34x4½	16.90	31x5.00.20	14.50
30x5	23.50	32x5.00	16.50
35x5	25.50	31x5.25	17.90
32x6	33.50	30x5.77.600	17.50

Remitimos cualquier orden al interior siempre que venga acompañada por giro postal y un 10% adicional para gastos de flete
HAVANA TIRE Co.
S. Lázaro y Campanario. M-6609
Luyanó 11, esquina Toyo. I-1973

CHEVROLET DEL 26 TURISMO funcionando perfectamente se vende en solo sesenta pesos con chapa. Agencia Ford de Marianao. Real y Avenida Columbia.
7591 C 25 Abril indf.

DOS CAMIONES SIN FIN, EN CHAsis, del 27, con extensión Olson, buenas condiciones, los vendemos a $150. Agencia Ford de Marianao, Real y Avenida Columbia.
7618C 6 Mayo Ind.

SE VENDE OAKLAND SEDAN, MOdelo 1929, completamente nuevo. 11 mil kilómetros recorridos. Seis ruedas de alambre. Precio: $1.150.00 Informan: Metropolitana 314. Teléfonos M-9432 o F-4645.
7042 2—9 Mayo.

CHEVROLET DEL 28, CASI NUEVO se cede contrato en la Agencia. Entregado: $200.00. Resto, a pagar $29 mensuales. Garage "Paradero", Paradero Luyanó. Roque. Telf. M-8496
7712 6—9 My.

CHEVROLET: ULTIMO TIPO. URGE venta; embarco; la mitad su valor. Informan: Lino Díaz. San Rafael y Espada. (garage).
AT 7586 5—9 My

LOS MEJORES
AUTOS DE USO
EN LA HABANA
DODGE
Sedán, 2 puertas, propio para profesionales. Muy barato.
PACKARD 6
Tenemos dos Turismo, 7 pasajeros, ruedas alambre, gomas balloon.
BUICK
Ligero, ruedas alambre. En muy buen estado.
Tenemos un surtido de carros cerrados que los damos a precios rebajados.
AGENCIA CADILLAC
MARINA 12
HABANA
E—1102 3d-7, 8 y 9 My

VENDO MOTOCICLETA "INDIAN", cuatro cilindros, último modelo, completo equipo; soberbia; trescientos pesos. Avenida Bélgica 27. Dueño: Consulado 146, Agusto Cirer.
7952 7—12 My.

Automóviles

AUTOS DE USO
ZANJA 131
Desde $100 hasta $1.000. Facilidades de pago. Tenemos un chasis para guagua, casi nuevo.
6875 1 mayo 31

CAMIONCITO FORD DE TINTORERía, se vende en $100 al contado o a plazos. Agencia Ford, Marianao. Real y Avenida Columbia.
7586C 22 abril Ind.

AUTOMOVIL CHRYSLER 52 ABIERto de cinco pasajeros que está en muy buenas condiciones se vende barato. Virtudes 173; garage Marquette.
7635 5-8 Mayo

CAMION DODGE BROTHERS PROpio para víveres o lechero. Lo doy muy barato. Finlay 109 entre Marqués González y Oquendo.
7645 5-8 Mayo

SE VENDE DODGE BROTHER DEL 27, en buen estado y barato; se puede ver en San Rafael y Lucena, garage.
7740 6—9 My.

SE VENDE BARATO "LINCOLN" nuevo, del año 29, siete pasajeros tipo Turismo. Informan: Oficina Hotel Ritz, Neptuno y Perseverancia. Habana.
7033 2—17 My.

CUÑA CHEVROLET
Se alquila con chauffeur, para diligencias, reparto de mercancías, cobradores o comisionistas, por horas, días, semanas o mes. Para informes: calle Paula número 92. Barbería, de 2 a 5 p. m.
7676 5 Mayo 10.

GRAN TALLER DE CHAPISTERIA
Reparación en general de radiadores, pintura "Duco"; soldadura outógena, de Enrique Padilla, Infanta 8, entre Jovellar y San Lázaro. Telf U-7267.
Esta casa pinta con "Duco" todas las reparaciones de los trabajos de chapistería, con precios muy reducidos y con toda garantía en las reparaciones generales. Mi interés es que sea usted un cliente para siempre.
12162 J I R Indf.

Miscelánea

ALMACENAJES: SE HACE CARGO de almacenajes, mudadas, embalajes de muebles y embarques al extranjero, en precios muy reducidos. Snider Prado 78. Telf. A-9284.
1413 9 mayo 9

TRADUCCIONES INGLES-ESPAÑOL especialidad en asuntos comerciales y legales, leyes, decretos, así como catálogos, anuncios, etc. Suárez. Neptuno 243 A. Telf U-3461.
6784 30 mayo 31

SERVICIOS DE NUEVA YORK
Despachamos correo y flete. Encomiendas, compras, diligencias, indagaciones, preguntas, cualesquier molestias, etc., serán prestamente atendidas. Discreción. Honorarios módicos. Datos comerciales, industriales, educacionales y particulares de los Estados Unidos. Comisiones. Atendemos viajeros pudientes. Contestación inmediata Escriba en español a
LA PLATA EXCHANGE INC., 66 BEAVER STREET, N. YORK, N. Y.
7574C 21 mayo 21

ESCRITOS POLITICOS Y SOCIALES del Dr. Juan Antiga, II Col. $2 00 For correo, certificado, $2 20. E. Bascuas. San Miguel 130-B, de 1 a 4.
1731 11—14 Abril.

SEMILLAS DE HORTALIZA
Disponemos de las mejores semillas de Hortaliza para germinar y producir para la próxima estación que principia en el mes de Agosto.
Para contratos anticipados ofrecemos a los cosecheros los mejores precios en semillas de Cebollino de Canarias, Col Tambor, Berengena New York Imp. y Florida High Bush, Tomate Marglobe Special y New Stone, Pimiento California Wonder y Rubby King, Coliflor Bola de Nieve, Habas Lima Potato, Habichuelas, Quimbombó largo, Pepinos, Lechuga Repollo, Rabanitos, Calabaza Italiana, etc.
Escríbanos diciéndonos las variedades y cantidad que pueda necesitar de cada clase.
Jardín EL CLAVEL. Armand y Hermano.
Gral. Lee y Cnel. M. Martínez MARIANAO.
E930 vence 24 My.

HERNIAS
Vendaje especial, cómodo y sencillo Fajas reductoras. Corsets para desviación de la columna vertebral y aparatos para toda clase de imperfecciones. Emilio P. Muñoz. Ortopédico, 20 años establecido. Consulado 69-D. Teléfono A-9559.
411 30d. vence 13 Marzo

ZALDO & Co.
Cuba 76-78, Habana
COMPRA Y VENTA de valores y propiedades. Administración de Bienes, inversión de capitales. Representaciones. Cambios extranjeros. Agentes Generales de The Fine Art & General Insurance Co., Ltd., Compañía Inglesa de Seguros contra Incendios.
E-2442 indf. 1o. Oct.

AVISO
¡Créalo o no lo crea! Para el próximo Sorteo, busque los números **14606 y 22713**. Pruebe su suerte y no le pesará. Apresúrese en buscarlos antes que se terminen.
7189 3—9 My.

Casas de Préstamos

PARA OFICINA Y DE OCASION
Burós planos y cortina; burós, máquinas de escribir, sumar; librerías giratorias; mesas de máquinas, archivos; mimiógrafos; accesorios. Véalos. Villegas 6. A-8054.

A-8054, DE OFICINA
Compro y empeño archivos; máquinas de escribir, sumar; burós planos, cortinas; mesas; máquinas; accesorios; cualquiel cantidad. Llame A-8054.

A-8054, MAQUINAS EMPEÑO
Y compro de escribir, sumar, en cualquier estado; archivos; cajas, archivos, caudales; mimiógrafos y accesorios en todas cantidades. Llame A-8054.
D 6 E 817 Indf

INTERESANTE
LA COMPETIDORA avisa a su numerosa clientela que las operaciones de préstamos vencidos más de seis meses, saldrán a remate en próxima fecha. Los que les interese pueden prorrogarlas durante este mes.
Damos dinero en todas cantidades del 2 al 5 por ciento.
Avelino G. Arango S. en C.
Gloria 68. esquina a Indio.
Teléfono A-6827
931 vence 25 My.

DINERO
Sobre joyas, ropas y muebles, máquinas de coser, escribir y muebles de oficina; absoluta reserva en las operaciones. "La Nacional", Villegas 93 casi esquina a Teniente Rey. Teléfono A-9915.
7802 6—21 My.

PRESTAMOS
LA SEGUNDA COMPETIDORA
Dinero en todas cantidades sobre JOYAS, MUEBLES, ROPAS y toda clase de OBJETOS DE VALOR
Módico interés y absoluta reserva. NOTA. Se compran y cambian muebles modernos.
San Nicolás número 250, entre Gloria y Corrales.
TELEFONO M-2875
813 Indf. 1 My.

BAULES Y MALETAS
Surtido completo de lo más fino hasta lo más económico; precios no vistos.
JOYAS, MUEBLES Y ROPAS
Las compramos siendo modernas, las empeñamos con interés módico, y las vendemos con facilidades de pago. Antes de comprar vea nuestra exposición y precios; se convencerá.
"LA COMPETIDORA"
Gloria e Indio. Telf. A-6827
788 Indf. 1 My.

BAULES
ESCAPARATES Y DE CAMAROTES, CADA BAUL LE CUESTA $5.00 MENOS SI LO COMPRA EN LA GRAN FABRICA DE
81 HABANA 81
E—1094 Alt. 4, 6, 8 etc.

Pérdidas

SE HA EXTRAVIADO UN PERRO Pointer, grande, color chocolate. Se gratificará a quien lo entregue en Galiano 124. Telf. A-3944.
F1 7858 6 my 9

SE PERDIO, DIA 6, RELOJ CABAllero pulsera, cadena, trayecto San Mariano (Víbora) a Quinta Purísima, probablemente tranvía Vedado-Ave. Menocal. Se ruega devolución San Mariano 25, donde gratificaré.
7808 6—8 My.

LOS CLASIFICADOS DEL DEL "DIARIO" LOGRA SIEMPRE LO DESEADO.

FOLLETIN 9

PAUL BOURGET

EL DEMONIO DE MEDIODIA

VERSION CASTELLANA
POR
M. R. BLANCO-BELMONTE
Esta obra es de «La Moderna Poesía» y «Cervantes», Obispo 135 y Galiano 62

cuchar la continuación de la frase, parpadeó nerviosamente, como si de pronto hubiese luchado contra una visión abominable? Entretanto, el marido de Genoveva continuó:

—"Nosotros sólo hemos tenido una hija. Murió al nacer. Estuve a punto de perder a la madre al mismo tiempo..."

Pausa. Y luego:

—"Pero usted a mi mujer siendo soltera. Era usted uno de los camaradas de su hermano. ¿Se acuerda usted del pobre Guido?

—"Mucho", respondió Savignan.

Que Genoveva hubiese dicho que se habían conocido antaño, ¿qué más natural? ¿Qué más necesario desde el momento en que el marido lo nombró ante su mujer como candidato posible? ¿Por qué, pues, el antiguo novia tenía la voz apagada al añadir?:

—"Mi madre y yo pasábamos las vacaciones e nel encantador pueblecito de San Saturnino. Guido de Soléac iba allí también. Trabamos amistad. He sabido que murió peleando en Madagascar."

—"Sí", dijo Calvieres; "murió peleando con valor admirable. Era teniente de Artillería y su porvenir presentábase brillantísimo. Comprenderá usted sin esfuerzo que no puedo ser antimilitarista, yo, el hermano político de ese héroe. ¿Verdad?" Otra pausa. Y prosiguió. "En esto nunca he estado conforme con mi partido. Porque continúo pensando como pensaba, entendámonos bien. Lo que ocurre es que ahora veo claro. Siempre les he dicho: "Seamos patriotas, a la manera "de los viejos del 92; no toquemos "al Ejército." Y me contestaban ellos—Audiguier y Laverdy—: "Pe"ro si también nosotros sentimos "cariño hacia el Ejército: sólo que"remos corregir los abusos." Este criterio me parecía bien. Luego, cuando he comprendido que su verdadera idea era: "nada de Ejército, "una guardia nacional", entonces he dicho: "¡Alto ahí!" He viajado por Alemania, señor y he tenido que afrontar huelgas en Aulnat. No quiero ni la Invasión ni la Commune. Por consiguiente, deseo que tengamos soldados y oficiales... Igual me sucede respecto al anticlericalismo. El sacerdote en la iglesia y el Estado dueño de su país: tal es mi juicio. He sido y soy partidario de la Separación. He sido y soy partidario de la escuela laica. Pero ¿la guerra a los curas por ser curas, la inquisición al revés, los clerizontes rojos en vez de los clerizontes negros? Eso, no. Por ahí no voy. Y a Francia le ocurre lo que a mí. Quiere acabar con esta política de pandillas, de sospechas, de odios y de represalias. Siente hambre y sed de apaciguamiento y de reconciliación, dentro de un amplio programa nacional. Hace mucho tiempo que mis amigos de esta localidad y yo comprendemos esto. Cuando hemos visto a Audigier moribundo, y cuando Laverdy nos ha hablado de enviar a Barantin a la Cámara—ya sabe usted, a Barantin, a ese viejo cohechador que, desahuciado por sus electores de Moulins, ha vuelto a consagrarse a sus estudios favoritos—, hemos dicho: "¡No, y no!" Pero Laverdy tiene arraigo en el departamento. Calcule usted, ¡presidente dos veces y senador! Dispone de gente que le sigue, ¡la canalla! Mis amigos y yo hemos recontado nuestros votos. Para redondear la suma, necesitábamos más. En ese preciso momento me encontré con Lartigue. Iba a Orcival, para proseguir los estudios con destino a sus libracos acerca de nuestras basílicas. Me ha sido simpático su amigo de usted, y he pensado: "Con católico como éste, "podríamos entendernos." Me habló de usted. Mi mujer me ha confirmado las referencias de Lartigue acerca del entendimiento y del carácter de usted. Y me he dicho: "¡Pero si es un candidato! Hijo de la localidad, joven aún, rico, con reputación y talento, y sin antecedentes "políticos. Tal vez peco por dema"siado religioso. Pero puesto que "un desiderátum nuestro consiste "en poner fin a la guerra religiosa.."

En resumen, he querido avistarme y hablar con usted, señor Savignau. Ya me he desahogado. Desahóguese usted y negociaremos. ¿No es usted realista, por lo menos declaradamente?»

—«Soy tradicionalista», dijo Savignan.

¡De qué modo tan raro resonó ese término doctrinal, al ser pronunciado como respuesta al discurso muy concreto y muy positivo, pero ordinario de expresión y brutal de pensamiento, que acababa de dirigir el industrial radical. El Ejército, para él, no era evidentemente sino la defensa disciplinada de su caja de caudales. Sin duda alguna, su plan de retroceso en la cuestión religiosa ocultaba una segunda intención análoga: el párroco es también una especie de guarda rural el de las almas. Savignan era un hombre de ideas. Sólo el tono del opulento burgués, hacedor interesado de diputados a sus órdenes, debía de lastimarle en sus más íntimas fibras. Pero, en su discurso, el marido había dicho: «Mi mujer», y estas dos palabras abolieron para su interlocutor la sensación de todas las demás. Los primitivos caracteres reaparecieron repentinamente en el palimpseto. Calvieres no se había limitado a nombrar a Savignan ante Genoveva, sino que la consultó. Que ella, al ser interrogada, elogiase a su enamorado de antaño, podía interpretarse sencillamente como indiferencia hacia él, como un instinto de limpieza moral, para no cargarse la conciencia con otra culpa; mas podía interpretarse también como un acto perverso de coquetería, como una curiosidad malsana, como un medio sinuoso para obligar al hombre a quien traicionó a que se encontrase de nuevo frente a frente de ella. ¿Qué le importaba al Savignan de cuarenta y tres años, seguro de sí mismo, por su edad, por sus ideas católicas, por sus deberes de padre,y por el olvido? ¿Por qué entonces el enojo que le impulsó a cometer su profesión de fe en términos que amenazaban romper en el acto la negociación lectoral apenas comenzada? ¿Contra qué pensamiento obscuro, desconocido para él, luchaba ya?

—«Sí», insistió, «y por consiguiente soy de la Antigua Francia. La Antigua Francia es la monarquía y el catolicismo.»

—"Bien. Pero estamos en 1912, y se trata de saber si ustedes, católicos, quieren o no quieren que se les cierren sus iglesias y sus escuelas; si yo, industrial, me resigno a que los obreros me destrocen las máquinas; si usted y yo nos conformamos con que nos roben las rentas, y si todos los franceses se allanan a que los alemanes nos tomen la Champaña, nuestras Colonias y otros miles de millones...»

Calvieres, al enunciar estos aforismos de alta política, mostró la sonrisa de indulgente superioridad que empleaba al presidir a los accionistas de las Azucareras de Aulnat, en sus asambleas generales. Y añadió:

—«Poseo alguna práctica electoral. He aprendido en buena escuela. El senador Laverdy es un bandido. ¡Pero el animal se da mucho arte, cuando llega la hora del escrutinio! ¿Tradicionalista? ¿Candidato tradicionalista? ¿Cree usted que ese título lo va bien en los carteles?... El elector auvernés contestaría: «¡No conozco eso!» Realista, progresista, bonapartista, radical-socialista, socialista unificado, todo esto le dice algo. Todavía hay otro rótulo que está a su alcance: ¡independiente! Eso significa un señor que no pertenece a ningún partido clasificado El elector acepta al candidato independiente. Dirá usted que semejante título no constituye programa. Lo constituye, puesto que equivale a la exclusión o al desnate de todos los demás Vamos a cuentas. ¿Pugna con la conciencia de usted el presentarse como candidato independiente? ¿Eh?»

Calvieres hablaba, y Savignan seguía experimentando un malestar cuya naturaleza le hubiese costado mucho trabajo definir. Mentalmente había aceptado la candidatura, que le permitía volver a ver a Genoveva, y no quería saber que la había aceptado por este motivo. De ahí, en su respuesta, objeciones que ni siquiera requería debate, porque eran excusas anticipadas de su inevitable debilidad. Ciertos estados emotivos muy hondos van asociados a una resistencia contra nuestro propio deseo, bastante análoga al «auto-negativismo» de la confusión mental.

—«No, ciertamente», dijo contestando a la pregunta de su interlocutor. «Pero bajo el rótulo, como usted dice, hace falta que exista la mercancía, y que verdaderamente responda al rótulo. Un político que engaña al pueblo con promesas que nunca cumplirá, es igual, en mi concepto, al comerciante que comete fraude en la calidad y en el peso.. ¿Independiente ? Bien. Independiente de grupos, independiente de compadrazgos, independiente de agiotistas y de especuladores, independiente del Poder, pero dependiente de mi conciencia, dependiente de mis convicciones, dependiente del interés público...»

—¡Cuéntales eso a los electores!» interrumpió Calvieres, mostrando de nuevo su sonrisa de superioridad. «Ahora bien, todo eso es doctrina, teoría. Lleguemos a lo concreto, se lo ruego. Respóndame sencillamente sí o no. ¿Es usted católico?»

—«Sí»

—«¿Y desea usted la paz religiosa?.

—«Naturalmente.»

—«Nosotros también, ya lo he dicho. Como patriota, ¿desea usted que tengamos Ejército fuerte y respetado?»

—«Sí»

—«Nosotros también. ¿Y leyes de justicia social, y organización equitativa del trabajo, pero con absoluto respeto hacia la propiedad?»

—«Sí.»

—«Nosotros también. ¿Profesa usted cariño a Auvernia, aun cuando no ha venido a ella hace bastantes años?»

—«Es mi tierra natal.»

—«Pues me parece que ya tenemos el programa. No falta más que redactarlo en términos que sean aceptables para usted y para nosotros. Quisiera que al aspecto regional le otorgásemos importancia señalada. Su padre de usted, según me ha dicho mi mujer, era médico en Issoire usted ha sido alumno del Liceo de Clemont, y ha ganado en él todos los premios de su Facultad. Y mi mujer también me ha referido que, en los años de estudiante, realizó usted un acto heroico, poniendo en riesgo la existencia propia para salvar a un niño en un incendio. No sobran razones para reivindicar a usted como una gloria muy local. ¡Y si usted supiese los servicios que un diputado sinceramente adicto puede prestar a este departamento! Nuestros campesinos son buenos muchachos, y muy listos bajo su apariencia de tosquedad. ¿habla usted el dialecto?»

—«Lo hablé, en mi infancia.»

—Vamos a ver si lo ha olvidado usted. N'y a re de si bin parthi coumà l'aima et la tailla, tsacun troba que n'a prou.»(1)

(1) Rien n'est aussi bien réparti que l'esprit et l'impot. Chacun trouve qu'il en a asser.

—«Nada hay tan bien repartido

M.E.C.D. 2016

UNGUENTO MONESIA
ABRE, ENCARNA Y CIERRA, DIVIESOS, GOLONDRINOS, LAMPARONES, SIETECUEROS, UÑEROS, PANADIZOS, LOBANILLOS, GRANOS Y CURA, LLAGAS, ULCERAS, TIÑA Y DEMAS AFECCIONES DE LA PIEL
60 AÑOS DE CURAS MARAVILLOSAS

SOCIEDADES CUBANAS

A cargo de Enrique del Porto

DEL CLUB ALAMAC. — El presidente del Club Alamac, en atenta carta me pide una rectificación con relación a la matinée que se celebró el pasado domingo en los salones del Liceo de Medina, y que debido a un error anuncié que era organizada por los directivos del referido club, cuando lo cierto es que esa matinée fué organizada por un grupo de jóvenes ajenos completamente a dicha entidad.

El Club Alamac está en estos momentos en receso, razón por la cual no podía ser el organizador de la ya referida matinée.

Queda complacido el amigo Primitivo Pérez.

DE LA N. FABRICA DE HIELO. — Esta sociedad del barrio del Cerro celebrará el próximo sábado un gran baile propaganda, en sus hermosos salones de Palatino 7.

Será interpretado un buen programa bailable por una orquesta y un sexteto.

Este baile es ofrecido gratuitamente a los tenedores de entradas para el gran baile rés prepara la sección que preside el caballeroso Ismael Nádes bandos que con tanto interpoles y Gér.ova.

La sección de Instrucción de esta sociedad a cuyo frente se haya el señor Eduardo Canter, tiene en preparación una gran velada teatral que se efectuará el día 17 de mayo en sus elegantes salones.

Dicha función es patrocinada por el cuerpo de maestras de la referida sociedad, y es de notarse el interés que por ella existe entre las mejores familias de la barriada.

Prometo ocuparme con relación a esta fiesta en su oportunidad.

EN S. DE LAS VEGAS. — El Centro Instrucción y Recreo de Santiago de las Vegas tiene en preparación una gran velada bailable que se celebrará en sus salones del susodicho pueblo.

Dicho baile se celebrará el día 31 del presente mes, y el día 10 será ofrecido un baile propaganda.

En esta fiesta será elegida la reina de las flores, ya tradicional en el Centro Instrucción y Recreo.

Podrán tomar parte en este concurso todas las señoritas de la localidad, y su elección será por votación popular.

Será sin género de dudas ésta una gran fiesta.

UNA MATINEE EL DOMINGO. — El domingo se celebrará en los salones de la Asociación de Propietarios de Medina, una gran matinée organizada por un grupo de conocidos jóvenes.

Una Tarde de Amor, tal es el sugestivo título dado por los organizadores a esta fiesta.

El programa bailable será interpretado por la orquesta de Calabaza y un sexteto.

Un buen éxito le deseo.

HOY EN EL C. MEXICANO. —Esta noche se celebrará en el Centro Mexicano de Cuba, B entre 27 y 29, el acostumbrado recibo con que son obsequiados los socios familiares de este Centro.

Una orquesta se encargará de la interpretación del programa bailable que será extenso.

Como de costumbre, se jugará.

Exclusivamente, para asociados de 9 a 12.

CLUB LATINO. — Esta simpática sociedad del barrio de Chávez celebrará el próximo sábado un interesante baile de sala a beneficio de sus numerosos asociados y simpatizadores.

La orquesta de Belisario López será la encargada de ejecutar el programa bailable confeccionado.

El presidente del Club Latino, el distinguido joven Nicolás Duarte, se alegrado en estos momentos su hogar, con el advenimiento de su primogénito y por ende Latino de corazón.

Mi felicitación al matrimonio Duarte

LICEO DE P. GRANDES. — Esta sociedad celebrará el próximo sábado 17 el Baile de las Flores en su local social de la Calzada Real en Fuentes Grandes.

Baile ya tradicional en este Liceo, constituirá un nuevo y sonado éxito para su directiva.

El programa será ejecutado por dos conjuntos de reconocido mérito.

Línea Holandesa Americana

El conocido vapor

"SPAARNDAM"

(de 17.500 toneladas)

saldrá fijamente el día 15 de Mayo para: SANTA CRUZ DE LA PALMA, SANTA CRUZ DE TENERIFE, LAS PALMAS DE GRAN CANARIA, VIGO, LA CORUÑA, SANTANDER, BOULOGNE-SUR MER y ROTTERDAM.

PROXIMAS SALIDAS PARA:

Vigo, Coruña, Santander, Boulogne-sur-Mer y Rotterdam		Veracruz y Tampico	
SPAARDAM,	15 de Mayo	EDAM,	10 de Mayo
EDAM,	7 de Junio	LEERDAM,	14 de Junio
LEERDAM,	12 de Julio	MAASDAM,	12 de Julio
MAASDAM,	9 de Agosto	SPAARNDAM,	9 de Agosto

Para más informes dirigirse a:

R. DUSSAQ, S. EN C.

Oficios 24 y 26. Telfs. A-5639 y M-6278.

VAPORES ALEMANES
"YORCK"-SEYDLITZ"
SALIDAS MENSUALES
HABANA
ESPAÑA
FRANCIA
ALEMANIA
LLOYD NORTE ALEMAN
COMODIDAD - SERVICIO - ECONOMIA
PROXIMAS SALIDAS
MAYO 15 JUNIO 13 JULIO 14
HACIENDO ESCALA EN
VIGO, CORUÑA, GIJON, BOULOGNE Y BREMEN
A. C. Fabricius y Ca. S en C.
Agentes Generales:
Pasajes de Cámara: OBISPO 28. A-3455
Pasajes Tercera: AMARGURA 1. M-8066
Fletes:
OFICIOS 18. M-8082. M-3951.

SUSCRIBASE AL "DIARIO DE LA MARINA"

SOCIEDADES ESPAÑOLAS

El Delegado del Centro Asturiano

En el tren de Guane salió el Director de Delegaciones, señor C. Argüelles, para San Cristóbal, de donde seguirá viaje a Los Palacios, Pinar del Río, San Juan y Martínez, Sábalo y Guane.

Lleva el señor Argüelles el encargo de la Sección de Propaganda de felicitar personalmente a los Delegados y miembros de los Comités Directivos de las Delegaciones establecidas en las localidades que visitará, por su labor durante el año de 1929 y la que vienen realizando en lo que va transcurrido del 1930 que es altamente satisfactoria y beneficiosa para el Centro Asturiano, y el de estudiar posibilidades de crear nuevas Delegaciones en la región pinareña donde son muy conocidos los beneficios que reporta a sus miembros la gran institución astur.

En la próxima semana celebrarán sesión, las Comisiones primero, y la Sección de Propaganda después, para tratar los asuntos que les están encomendados y seguramente de algo que habrá de ser muy del agrado de los socios del Centro Asturiano, que están siempre pendientes de las iniciativas de las huestes que acaudillan Manuel Pérez y Valentín Menéndez.

El Baile en el C. Cosmopolita

Llega a nuestra mesa la amable y correcta invitación del Presidente del Club Cosmopolita, señor José Sánchez y Rodríguez, para el gran baile de las flores que tendrá efecto el sábado 10 de mayo a las 9 p. m. en los elegantes salone ssociales.

Muchas gracias.

El Homenaje al Sr. Díaz Granda

El Secretario de la Sociedad Benéfica Naturales del Concejo de las Regueras señor Benjamín García nos envía una muy cariñosa invitación para el almuerzo homenaje que organiza esta sociedad a su Presidente señor Manuel Díaz Granda por su merecida exhaltación a la vice presidencia en la poderosa Asociación de Dependientes del Comercio, acto que será brillante dada las numerosas y distinguidas adhesiones que están llegando a la comisión, tanto de sus queridos paisanos como de los socios y amigos de la Asociación citada.

Muchas gracias.

Los Triunfos en la Quinta Covadonga

En la casa de salud «Covadonga», ese recinto hospitalario donde a cada momento se realizan hechos notables dignos no solo de ser publicados en la prensa capitalina sino de que a través de los mares y los continentes recorrán todos los ámbitos de la tierra, sucedió hace poco un hecho que, por su importancia y por la significación que tiene para los socios del Centro Asturiano y para el público en general, nos vemos obligados a publicarlo para patentizar de manera elocuente la pericia reconocida y los profundos conocimientos del Cuerpo Facultativo del Sanatorio que, constantemente, arranca de las garras de la muerte a infinidad de vidas.

Nos vamos a referir a un asociado del Centro Asturiano de la Habana, adscrito a la Delegación de Limonar, que ingresó en el servicio del doctor Elpidio Stincer y del cual, no nos hemos ocupado antes porque, la modestia que caracteriza a este cirujano, nos lo había impedido; pero hoy que la Revista de Medicina y Cirugía de la Habana lo acoge en sus páginas con todo género de detalles científicos, lo vamos a publicar para general conocimiento.

Francisco Vázquez, de 35 años de edad, vecino le Limonar, ingresa en el Sanatorio «Covadonga», servicio del mencionado doctor Stincer y refiere que viene sufriendo desde hace tiempo de intensos dolores de vientre con alternativas de diarrea y con expulsión de membranas sanguinolentas. Al mismo tiempo manifiesta que ha observado a nivel de la fosa iliaca derecha un tumor que le ha ido creciendo lenta pero gradualmente, siendo este tumor, al palparlo, fuertemente doloroso. El doctor Stincer una vez hecho el diagnóstico y practicados todos los exámenes de Laboratorio y Rayos X, que creyó oportunos, lo somete a una operación arriesgada y difícil (Colectomía en un solo tiempo) llegando hasta las inmediaciones del ángulo esplénico del cólon, seguido de una ileosigmoidostomia, estirpando el tumor que es del tamaño de un puño. Enviado éste al Departamento de Anatomía Patológica, informa el Anátomo Patólogo, Profesor Puente Duany, que se trata de un «adeno carcinoma coloideo del cólon», (cáncer).

Esta operación resalta aún más, si se tiene en cuenta, como dice el propio doctor Stincer: «que cualquier éxito en cirugía de cólon debe estimularnos y halagarnos, puesto que, la cirugía de hoy, no retrocede ante los fracasos y no desmaya en el esclarecimiento de los más árduos y severos problemas que a diario se le ofrece resolver».

Y se pone aún más de manifiesto si se tiene en cuenta que la evolución post-operatoria ha sido normal y que el enfermo fué dado de alta a los pocos días, habiendo engordado, después de la operación 28 libras y ofreciendo en la actualidad un aspecto admirable indicador de una salud magnífica.

Los Naturales de Ortigueira

Anoche, cobijados bajo los salones elegantes del Club Tres Ríos, celebraron su Velada bailable, los Naturales de Ortigueira, sociedad ejemplar en su altruismo.

Asistieron el Presidente, los Vice-Presidentes, tesorero, el Secretario, todos los vocales de la Junta Directiva; también los de la Directiva del Club Tres Ríos y numerosos socios de las dos sociedades, con sus distinguidas familias. En lugares distinguidos figuraban las graciosas damas del Comité de Damas de las sociedades mencionadas y numerosa concurrencia; la que aplaudió el bello discurso pronunciado por el Dr. Ramón Cornile, socio talentoso, que enalteció la fiesta; habló de los prestigios sociales, de la Sociedad, de su labor benéfica, considerándola, ejemplar y digna de los gallegos de Ortigueira.

Luego entre aplausos calurosos, recogieron sus Títulos y Diplomas meritorios los siguientes asociados:

Sr. Antonio Couzo, Manuel Casal, Daniel Rebollar, José Antonio Prieto; Abelardo Piñón, Constantino Pérez; Enrique Prieto, José Lage Blanco, Salustiano Landrove, Alfredo Pernas, Pedro Cabo, José María Mariña, José Armada Zarate, José Candales, Ramón Gómez Novo, José Díaz Villarnovo; Valentín Cao; José R. Fernández; Gervasio Rodríguez; Laureano Dovale; José Ferreiro; José Martínez Fraguela; Vicente Lamelas; Vicente Villarquide; Manuel Villarnovo; Juan Meljibar; José Antonio López; Benito Castro Orjales; Manuel Estrada; Sinesio Fraga; Esteban Guerrero; José Bouza Bouza; Manuel Santalla García; José Paincira Salgueiro; Pedro Vázquez; Antonio Dovale Peña; Cándido Dovale Peña; Jesús Gómez; José Pazos; Andrés Pazos Gómez; Amable López Pérez; Juan Ramón Castro; Manuel Pérez Díaz; Andrés Fraga Salas; Arsenio Piñeiro y Manuel M. Castro Piñeiro.

La fiesta terminó con un gran baile que se prolongó hasta la madrugada siendo encanto y gracia de la concurrencia.

El Baile en el Centro Asturiano

Ha vuelto a reunirse la Comisión de adorno, que con gran celo viene actuando para que el decorado de escaleras, palcos y escenario resulte sin precedentes.

Los Comisionados Eugenio Pita, Miguel Suárez y Tomás Ramírez presididos por el que lo es de la Sección de Recreo y Adorno señor Emilio Castrillón, y con la acertada cooperación del Secretario Manuel Malgor, prometen el mayor acierto.

El día 11 será de regocijo para todos los socios y sus familias y, al igual que la de Adorno, han multiplicado sus iniciativas en lo referente a orquestas y bailables.

La Gran Velada en el Centro Gallego

El sábado próximo, por la noche, a las 9 se celebrará en el Centro Gallego la Velada Literario Musical organizada por la Sección de Bellas Artes que preside el señor Alfredo Dopico.

El programa no puede ser más sugestivo. Subirá a escena el chistosísimo juguete cómico La Real Gana; habrá números de concierto por los mas destacados artistas, la laureada rondalla social ejecutará selectos números de su exquisito repertorio, y como brillante complemento se pondrá la bellísima zarzuela Proba d' Amor letra del gran literato Francisco A. de Novoa, y música del maestro Vide.

La representación de esta zarzuela será esplendida; en ellas tomarán parte las distinguidas actricas, Antoñica Cedes, Beatriz Quiroga, Carmen Alvarez; Eulalio Viola, Tina Alemany, Máxima Villacian, y los notables actores Enrique Silva, Ramón Alvarez, Juan Mejías, José García Armesto, Florindo Blanco y Ramiro Bergantiños.

Completarán el conjunto un coro de bellísimas señoritas y de orfeonistas del Centro y una selecta orquesta.

Un Nuevo Pabellón del Centro Balear

Tocan a su fin las obras del nuevo y gran pabellón para tuberculosos edificado en el Sanatorio La Balear del Centro Balear. Y los trabajos de ingeniería llevados a cabo bajo la dirección técnica del Ingeniero, señor Eugenio Cosculluela son de un admirable conjunto. Reune todas las comodidades necesarias, además de todos los detalles que la ciencia moderna exige, haciéndole uno de los primeros en su clase, construidos hasta ahora en la República.

Todos los detalles euritmicos, sanitarios y de confort se condensan en esta obra modelo levantada por el Centro Balear para bien de sus asociados. Su inauguración, que habrá de celebrarse en un acto brillante como todos los del Centro Balear se cree que tendrá lugar en el próximo mes de Junio.

Al efecto ya está terminándose la carretera que conduce a esta catedral del dolor moderno.

Los socios, las asociadas, cuantas personas han visitado este pabellón hacen grandes elogios de su grandeza y tributan aplausos muy sinceros a la Junta Directiva del Centro por su paso de progreso.

"Dependientes" en Camajuaní

La labor incesante de la Sección de Propaganda que preside nuestro amigo el señor Manuel García Fernández, culmina todos los días en un gran triunfo. Lo demuestra el entusiasmo de los asociados de la Delegación de Camajuaní pues en las elecciones celebradas en aquella Colonia Española para elegir una nueva Directiva han resultado electos estos señores, todos elementos de valía y de gran arraigo y de un gran amor a la Asociación.

Presidente: Vicente Cosio Linares, Vice, Carlos Vergara Triana; Tesorero, Guillermo Polanco del Río; Vice tesorero: Máximo Estrada Cobian; Secretario, Juan Polanco Portoles; Vice-secretario: Vicente Linares Garrido y Vocales: señores Casto Palacio Pereda; Santiago López Otis, Nicanor Polanco del Río; Federico Falcón López; Belisario Jiménez, Pedro de las Casas, Manuel Cantón López, Tomás Castellón Ravelo; Manuel Amor García; Santiago Cuadrado; José Manuel Ferrer; Antonio Vich Tuot; Gabriel Calafell, Eduardo Solano Barquín, Ramón Fernández Usich.

Como la elección de esta Directiva es el producto de la acción que ha de desarrollar la Delegación de Camajuaní de acuerdo con la Sección de Propaganda, se inicia en aquella localidad un movimiento progresista en pro del aumento de asociados a cuyo efecto se han trazado los planes para que en cada barrio de Camajuaní se inscriban por los señores que componen la Directiva los asociados que han de dar el mayor impulso a las actividades perseguidas por la Asociación de Dependientes.

Nuevos Pabellones del "C. Castellano"

En la última sesión de la junta directiva, que presidió el señor Elías Rada, se trataron asuntos de gran importancia. Uno de ellos ha sido la inmediata construcción del pabellón de Tuberculosos en la casa de salud.

Dentro de algunos días comenzarán las obras para lo cual se han presentado a la consideración de la misma junta los nuevos planos, pliegos de condiciones para sacar a subasta las obras del mismo.

Constará este nuevo pabellón de dos plantas, y será un magnífico exponente de la pujanza que día a día va adquiriendo el Centro Castellano.

A continuación se procederá a las obras de otro nuevo pabellón para enfermedades infecciosas, que será otro nuevo galardón para los prestigios sociales.

Acuerdos de la A. de Viajantes

El domingo cuatro del actual, celebró su Junta Directiva Ordinaria la Asociación de Viajantes del comercio de la República de Cuba, dentro de un indescriptible entusiasmo, pues se hallaban presentes la casi totalidad de los integrantes de la Junta de Gobierno.

Se tomaron acuerdos de gran interés social, siendo los más importantes la aplicación del generoso capítulo de Beneficencia a varios compañeros en desgracia y el apoyar con todo calor la campaña iniciada por otras sociedades hermanas en cuanto al nuevo sistema que pretende implantar la Cuban Telephone Co. y que tan gravoso resultaría al pueblo de Cuba.

Otro acuerdo de suma importacia es el de la celebración de un magno festival para engrosar el fondo social de Pensión y Retiro. Tendrá efecto proximamente y será algo grandioso cual corresponde al poderío y prestigio de la sociedad que lo patrocina.

Noticias de la "Asc. Canaria"

Han tomado posesión de sus cargos los nuevos vocales de la Sección de Sanidad de la Asociación, en medio de un acto cordialísimo, que fué presidido por el señor Domingo León González, Presidente General de la Institución. Asistieron todos los miembros del Comité Ejecutivo y el Presidente y Vice de la Sección señores Antonio Sanjuán Morales y Telesforo García Pérez.

Se pronunciaron discursos elocuentes por los señores León, Sanjuán, Gómez Wangliemert y otros, y sebrindó por la prosperidad de la Asociación Canaria.

El acto de presentación del Comité Ejecutivo y de la Sección de Sanidad a los cuerpos facultativo y administrativo de la casa de salud «Nuestra Señora de la Candelaria» ha sido señalad opara el domingo próximo, a las nueve de la mañaña, llevándose a efecto en el salón de actos del pabellón de administración.

RECREO Y ADORNO

Dispuesto ha sido para la noche del sábado próximo el acto de toma de posesión de la nueva Sección de Recreo y Adorno de la Asociación Canaria, al frente de la cual figuran los señores Trino Hernández Montes de Oca y Luís Salazar Hernández.

Para asistir al mismo se han repartida numerosas invitaciones.

Concurrirá el Comité Ejecutivo en pleno.

EL VICE-PRESIDENTE

Se encuentra en esta capital el Vice-Presidente de la Asamblea de Representantes, en funciones de Presidente, señor Francisco Artiles Rodríguez.

Su viaje ha sido motivado por asuntos del cargo que desempeña, a los cuales presta toda su atención, por demandarlo así los intereses de la Colectividad Canaria.

Nuestra Señora de Monserrat

Su Camarera Mayor, la señora Julia Fáez de Plá y su presidente, señor Ignacio Plá, nos invitan atentamente al grandioso festival, que en beneficio de las obras de reparación que se están haciendo en esta Iglesia, de Galiano y Concordia, se celebrará el domingo próximo en los jardines de La Polar.

Habrá bailes, meriendas, kioskos, obsequios, orquestas; gran romería en todos los salones y departamentos de los jardines y los Bomberos de la Habana, vinculados estrechamente con la Primitiva Real y Muy Ilustre Archicofradía de María Santísima de los Desamparados, por ser su Patrona, estarán allí de completo uniforme para dar una magnífica exhibición y a la vez cuidar del orden y atender a las familias asistentes.

Allí estarán las antiguas bombas, verdaderas reliquias históricas que el pueblo de la Habana admira con simpatía y veneración.

D. Bernardo Moreda

En uno de los primeros días del mes de abril último, falleció en la Coruña, en donde accidentalmente residiera, el señor Don Bernardo Moreda y Deben, persona muy estimada en los centros comerciales de esta capital y por cuantos pudieron apreciar las bondades y prestigios que poseía. El Sr. Moreda fué dueño, en calidad de fundador, de la fábrica de tabacos «La Diligencia».

Descanse en paz el desaparecido amigo y reciban su viuda e hijos la expresión de nuestra condolencia.

Tarde Barqueiresa

Para el domingo próximo está anunciado el festival que ha de celebrar la Sociedad Juventud de la Barquera titulado Una Tarde Barqueiresa.

La Comisión compuesta por el señor José Yañez, como Presidente, Manuel Pita, Secretario y los Vocales señores Juan Tojeiro Abella, Victoriano Bellas, Alfredo Luaces, José Pita García y Benigno Fernández están laborando activamente por el mayor auge de la fiesta.

Hay muchas invitaciones repartidas entre los elementos balladores.

El Comité de Damas labora entusiásticamente por el mayor éxito de la Fiesta.

Se tocarán las piezas mas en moda, habrá Orquesta y Son para amenizar el gran festival.

LA VERBENA MAMBISA

Esta preciosa Verbena que ha de efectuarse en la noche del 19 terminando en la madrugada de la fecha patriótica del 20 de mayo, ha de ser algo que tendrá precedentes aun conociendo los éxitos que continuamente se anota.

Como de costumbre en esta clase de actos a los cuales tan enorme concurrencia asiste, se bailará en los tres pisos del magnífico Palacio Social, teniendo a su cargo los programas bailables las orquestas que siempre han hecho y seguirán las delicias de todos los concurrentes.

La Sección de Recreo y Adorno, como siempre, secundando hábilmente a nuestro amigo Carlos A. Fernández, está dispuesta a seguir en su senda de triunfos.

Juntas Directivas

Unión Progresista Tinetense. Celebrará Junta Directiva, el día 9 del actual a las 9 p. m. en el Centro Asturiano.

Asociación de Representantes del Comercio al Por Mayor. Su sección de Propaganda se reunirá el día 9 del actual, a las 8 y media p. m. en el local social.

Meira y Sus Comarcas. Celebrará Junta Directiva el día 9 del actual, a las 8 p. m. en el Centro Gallego.

Unión Barcalesa. Celebrará Junta General, hoy día 8 a las 9 p. m. en el Centro Gallego.

Naturales del Concejo de Villaviciosa. Celebrará sesión la Sección de Propaganda, hoy día 8 a las 9 p. m. en el Centro Asturiano.

Centro Gallego: Su Comisión Ejecutiva celebrará hoy sesión; a las 8 y media p. m. Centro Gallego: Celebrará sesión su Sección de Fomento hoy jueves a las 8 y media p. m.

Puente de García Rodríguez: Celebrará Junta Directiva mañana viernes en el Centro Gallego a las 8 y media.

Vivero y su Comarca: celebrará junta directiva el día 12 del actual, a las 9 p. m. en el Centro Gallego.

Miércoles Intimos del Dep. Asturias

Mañana, por la noche, a la hora de costumbre se celebrará en este Club la encantadora fiesta titulada los "miércoles Intimos del Deportivo Asturias". Se disputarán los últimos partidos de Bask Ball.

Asistirá en pleno el Comité de Damas con todas sus lindas amigas. La Sección de Recreo y Adorno recomienda por este medio a todos los socios que no dejen de asistir. Para este acto no se han repartido invitaciones; por lo tanto quedan invitadas todas las simpatizadoras del Club.

Baile de las Flores en Juv. Asturiana

Este sarao ha movido todas las atenciones y despertado todas las curiosidades, ya que los simpatizadores de Juventud y sus asociados saben que los muchachos de la Sección organizadora saben hacer bien y en grande sus cosas y proporcionar muchas y muy gratas sorpresas en sus fiestas, en las cuales procuran siempre echar la casa por la ventana. Al efecto, se obsequiará con un bouquet de flores a las damas que den brillo al magnífico baile.

Una brillante orquesta y un sonoro sexteto, que cuentan con excelentes profesores son los encargados de amenizar esta gran fiesta de la cual guardarán gratos recuerdos sus asistentes.

Será el baile de la época y hará época en la historia de los bailes de la Juventud.

El sarao es de pensión.

"Las Flores" en el Centro Balear

Recibimos otra amable y cariñosa invitación: la firman el Presidente y el Secretario de la Sección de Recreo y Adorno del importante Centro Balear. Es para el gran baile de Las Flores que tendrá lugar en la noche de día diecisiete del actual: noche de gracia y encanto en los salones sociales; noche para la cual bulle un entusiasmo cautivador entre todos los socios del Centro Balear.

Las Flores en el "Foment Catalá"

Está señalado para el próximo sábado día 10 el baile de las flores, en los salones del Gran Foment Catalá que a juzgar por los preparativos y actividades que despliegan los miembros de la Comisión de Fiestas, treinta piezas que ejecutarán un aplaudido Sexteto y un Jazz Band.

Los salones aparecerán regiamente decorados con una hermosa iluminación muy artística.

El programa bailable constará de ha de culminar en una gran fiesta y en un gran triunfo.

PARA ANUNCIOS EN PERIODICOS
PABLO R. PRESNO
Tel. I-6809

EMPRESA NAVIERA DE CUBA S. A.

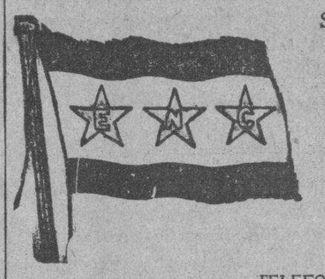

SAN PEDRO NUM. 6.—HABANA.
APARTADO NUMERO 1641.
Dirección Telegráfica:
EMPRENAVE
Claves en uso:
A. B. C. 4a. y 5a. Edición.
Western Union.
Walkins and Apendix.

TELEFONOS:
A3-5315 Información General. A-3966 Almacén.
A-4730 Departamento de Tráfico. M-3896 Primer Espigón de Paula.
A-6236 Pasajes y Fletes. A-5634 Tercer Espigón de Paula.

VAPORES EN SERVICIO
Presidente Machado, Santiago de Cuba, Gibara, Habana, Baracoa, Las Villas, Guantánamo, Julián Alonso, Antolín del Collado, La Fe, Caibarién, Rápido, Cienfuegos, Manzanillo, Joaquín Godoy, Eusebio Coterillo.

PUERTOS DE ESCALA
COSTA NORTE
Caibarién, Nuevitas, Puerto Tarafa, Manatí (Victoria de las Tunas), Puerto Padre, Chaparra, (Holguín, Velasco y Bocas), Vita, Banes, Mayarí, Antilla, Preston, Sagua de Táramo, (Cayo Mambí), Baracoa, Guantánamo y Santiago de Cuba.

COSTA SUR
Cienfuegos, Casilda, Tunas de Zaza, Santa Cruz del Sur, Manopla, Guayabal, Manzanillo, Campechuela, Media Luna, Niquero, Ensenada de Mora y Santiago de Cuba.

COSTA NORTE DE VUELTA ABAJO
Bahía Honda, Río Blanco, Berracos, Puerto Esperanza, Santa Lucía (Minas de Matahambre), Río del Medio, Arroyos de Mantua y La Fe.

PUERTO RICO
San Juan, Ponce, Mayagüez y Aguadilla.
REPUBLICA DOMINICANA
Santo Domingo, San Pedro de Macorís y Puerto Plata
HAITI
Aux-Cayes y Port au Prince.
JAMAICA
Kingston.

COMPAGNIE GENERALE TRASATLANTIQUE
VAPORES CORREOS FRANCESES
Bajo Contrato Postal con el Gobierno Francés

TODOS LOS VAPORES DE ESTA COMPAÑIA ATRACAN A LOS MUELLES DE SAN FRANCISCO O MACHINA PARA EFECTUAR EL EMBARQUE Y DESEMBARQUE DE PASAJEROS, EQUIPAJES Y MERCANCIAS

PROXIMAS SALIDAS

Para VERACRUZ:
Vapor correo francés "ESPAGNE", saldrá el 3 de Junio.
" " " "MEXIQUE", saldrá el 27 de Junio.
" " " "ESPAGNE", saldrá el 27 de Julio.
" " " "MEXIQUE", saldrá el 3 de Septiembre.

Para CORUÑA, GIJON, SANTANDER, PLYMOUTH y EL HAVRE.
Vapor correo francés "MEXIQUE" saldrá el 15 de Mayo a las 12 del día.

NOTA: El equipaje de bodega y camarote se recibirá en el muelle de San Francisco o Machina (en donde estará atracado el vapor) solamente el día 14 de Mayo de 7 a 10 de la mañana y de 1 a 4 de la tarde. El equipaje de mano y bultos pequeños los podrán llevar los señores pasajeros al momento del embarque el día 15 de Mayo de 8 a 10 de la mañana.

Vapor correo francés "ESPAGNE", saldrá el 15 de Junio.
" " " "MEXIQUE", saldrá el 7 de Julio.

Para CORUÑA, SANTANDER, PLYMOUTH y EL HAVRE.
Vapor correo francés "ESPAGNE", saldrá el 8 de Agosto.
" " " "MEXIQUE", saldrá el 15 de Septiembre.

SESIONES DE CINEMATOGRAFO DIARIAS EN LOS VAPORES DE ESTA COMPAÑIA SEGUN CONTRATO CON LA CASA PATHE.
IMPORTANTE
Buena comida a la española. — Camareros y cocineros españoles.

LINEA DE CANARIAS
Para SANTA CRUZ DE LA PALMA, SANTA CRUZ DE TENERIFE, LAS PALMAS DE GRAN CANARIA Y EL HAVRE.
Vapor correo francés "NIAGARA", saldrá el 24 de Mayo.

PASAJE DE TERCERA A CANARIAS ... ... $ 70.00
IDA Y VUELTA EN 3a. CLASE 125.00

El billete de vuelta sin limitación de vapor ni fecha. Al regreso se puede tomar en Canarias, dentro del año, cualquier vapor de servicio regular de esta Compañía entre Canarias y la Habana, que efectúan la travesía cada mes, salvo caso de fuerza mayor.
Se admiten pasajeros de cámara y tercera clase para todos los puertos de su itinerario. Estos vapores NO ACEPTAN CARGA.

Línea de NEW YORK AL HAVRE, PLYMOUTH Y BURDEOS
En esta Agencia se expiden pasajes para esta línea por los lujosos y rápidos trasatlánticos franceses "ILE DE FRANCE", "PARIS", "FRANCE" "ROCHAMBEAU", "DE GRASSE", etc.

Para más informes dirigirse a:
ERNEST GAYE
HABANA.
O'Reilly, Núm. 9. Apartado 1090. Teléfono: A-1476

VAPORES de la CORREOS
Compañía Trasatlántica Española
SERVICIOS REGULARES DE PASAJE, CARGA Y CORRESPONDENCIA
LINEA RAPIDA PARA NEW YORK Y NORTE DE ESPAÑA
PROXIMAS SALIDAS

PARA VERACRUZ (48 horas de viaje)		CORUÑA, GIJON, SANTANDER y Linea para NUEVA YORK, VIGO, BILBAO	
CRISTOBAL COLON,	5 Enero	CRISTOBAL COLON,	12 Enero
ALFONSO XIII,	3 Febrero	ALFONSO XIII,	16 Febrero
CRISTOBAL COLON	1 Marzo	CRISTOBAL COLON,	8 Marzo
ALFONSO XIII	27 Marzo	ALFONSO XIII,	3 Abril
CRISTOBAL COLON,	22 Mayo	CRISTOBAL COLON,	29 Abril
ALFONSO XIII,	18 Mayo	ALFONSO XIII,	25 Mayo
CRISTOBAL COLON,	13 Junio	CRISTOBAL COLON,	20 Junio
ALFONSO XIII,	9 Julio	ALFONSO XIII,	16 Julio

LINEA PARA NUEVA YORK, CADIZ Y BARCELONA
PROXIMAS SALIDAS

J. S. ELCANO.	6 Enero	BUENOS AIRES	19 Abril
M. ARNUS.	2 Febrero	M. CALVO	29 Mayo
M. CALVO.	18 Febrero	M. CALVO,	1 Junio
M. COMILLAS	28 Febrero	M. ARNUS	12 Junio
MAGALLANES.	26 Marzo	A. LOPEZ	23 Julio
A. LOPEZ.	11 Abril	M. COMILLAS.	8 Julio

Magníficas cámaras. Amplios comedores para pasajeros de tercera clase
Estos vapores atracan a los muelles de la Port of Havana Docks Co.
Para más informes, dirigirse a:
AGENTE GENERAL
MANUEL OTADUY
Lonja del Comercio, bajos. Apartado 707. Teléfonos: A-6588 y A-7900.
HABANA

M.E.C.D. 2016

A MEDIADOS DE ESTE MES DE MAYO SERA EL HOMENAJE DE LA EXPOSICION DE SEVILLA A LOS DESCUBRIDORES

Revestirá la forma de una Retreta Histórica y de su preparación se encargó el artista señor Tadeo Villaba

TODAS LAS REPUBLICAS ESTARAN REPRESENTADAS

Del mismo modo que las razas y tesoros de los países descubiertos y la riqueza de todas las regiones españolas

SEVILLA, mayo 7. (ST) Ha quedado ultimado el homenaje que la Exposición Ibero-Americana de Sevilla rendirá a los Descubridores, y el que al mismo tiempo será una de las fiestas finales del gran certamen, antes de su clausura. El homenaje, que será a mediados del corriente mayo, tendrá la forma de una Retreta Histórica, y según lo anunciado por los organizadores, presididos por el notable artista valenciano Sr. Tadeo Villalba, preparador del desfile, la composición del brillantísimo festejo será la siguiente:

Abrirá marcha del cortejo la banda de trompetas de la Guardia de Seguridad, con trajes de gala.

A continuación, irá gran número de tropa de gala, a caballo, llevando cada uno de los soldados un farol con escudos alegóricos e iluminados con luz roja.

Después avanzará un heraldo portador del estandarte alegórico, de la fiesta escoltado por cuatro más, portadores de estandartes o pendones con escudos y armas correspondientes a doña Isabel y don Fernando. Irán montados a caballo y ataviados con ricas dalmáticas con las armas de Castilla, León, Aragón y Sicilia.

Seguirán a éstos una comitiva formada por distintos grupos portadores de los diversos objetos que Colón trajo del Nuevo Mundo.

Seguirán veinte marineros, llevando sobre cinco andas aves raras y exóticas, cuya armazón de metal estará cubierto de vistosos colorines. A continuación, siete personajes debidamente caracterizados, representando a los indios traídos de América, que llevarán faroles representando ídolos y joyas.

A continuación, cuatro marineros conducirán sobre andas un fantástico lagarto de metro y medio de largo, ejecutado con armadura de metal y cubierto con brillantes escamas.

Detrás de este pequeño desfile, la primera carroza que representa tesoros curiosas joyas del Nuevo Mundo, compuesta de lo siguiente:

Sobre una plataforma rectangular de estilo mejicano, y entre grandes plantas exóticas, palmeras y hojas de plátanos, aparecen varios indios llevando arquetas repletas de joyas.

A continuación, la Guardia civil montada a caballo, con traje de gala, llevando también faroles de luces amarillas, precederá a la segunda carroza simbólica de las veintidós repúblicas iberoamericanas que se adhieren para rendir homenaje a los descubridores. La carroza consistirá en un monumento con escudos alegóricos de las repúblicas, rematadas por varias figuras en bronce imitado, representativas de las diferentes razas americanas llevando banderas de sus países. En la parte central de la carroza aparece Magallanes, representado por una figura humana. Completan el ornato de la misma veintidos señoritas ataviadas con trajes de las distintas repúblicas.

Seguirán luego nutrido grupo de tropas, llevando diversos faroles, con luz roja, y detrás cuatro heraldos montados a caballo, ataviados con dalmáticas y portadores de estandartes, abrirán paso a la gran carroza simbólica del descubrimiento de América compuesta de la siguiente forma:

Sobre grandes volúmenes, pergaminos, mapas, etc., que representan la ciencia, descansa un gran globo terráqueo, de cuyas entrañas salen diversos indios, pertenecientes a las distintas islas descubiertas.

En la parte superior de la superficie de este globo que figura ser el punto de la tierra descubierta, levántase un grupo. Tres figuras lo componen. La una en el centro, con la mano derecha empuñando la cruz de su espada sobre el corazón símbolo de la fe religiosa y caballeresca que le animaba, con el escudo de los Reyes Católicos, en la izquierda, y con la cabeza y la vista elevadas al Cielo, en actitud de profundísimo reconocimiento por la realización de sus soñadas esperanzas, representan a Colón. Al lado del genial navegante, y como apoyados en él, están los dos hermanos Pinzones. Martín y Vicente, expresando en su rostro y en su actitud la admiración la sorpresa y la alegría.

Delante, en la parte inferior de la carroza, destaca, triunfal, la proa de la carabela «Santa María». Entre libros y pergaminos aparece una cinta en la que se lee: «Por Castilla y por León, nuevo mundo halló Colón'.

Tras de esta carroza, un nuevo grupo de tropas con faroles rojos y amarillos y cuatro heraldos más ataviados, en la misma forma que los anteriores, avanzan delante de la monumental carroza «España». Esta consistirá en emblema representativo de la España actual, representado por figuras de alto relieve y diferentes frutas, símbolo de nuestras riquezas agrícolas. En el centro de la misma parte lateral aparece el escudo de armas de España, sostenido y coronado por morcillos en bronce imitado.

Formando fondo a la España descrita y rematada por cresterías góticas, están esculpidos sobre piedra los escudos de Castilla y León. Finalmente, sobre macizo basamento, están representados con altos relieves dos hechos célebres del reinado de Isabel y Fernando: La Rendición de Granada y el Recibimiento de Cristóbal Colón.

Remata esta monumental carroza un gran león dorado, símbolo de la Madre Patria.

Completan la misma treinta y dos señoritas con trajes alegóricos al reinado de los Reyes Católicos y las distintas regiones.

Las Felicitaciones Que Han Sido Enviadas al Nuevo Presidente de "La Tropical", Sr. Blanco Herrera

Han sido tantas que éste no ha podido contestar aún a muchas de aquéllas, a causa también de sus ocupaciones

UNA VISITA EN SU DESPACHO DE PALATINO

Entidades sociales, sociedades españolas, industriales y comerciales, así como particulares enviaron sus mensajes

Con ocasión de una visita que le hicimos en estos días, en su despacho de las oficinas de Palatino, al nuevo Presidente de la Empresa "La Tropical", señor Julio Blanco Herrera, fuimos allí informados del extraordinario número de felicitaciones que se le han dirigido por su designación para dicho cargo.

Son tantas, que los empleados de su Secretaría no han podido aun realizar la labor material de contestar toda esa correspondencia, lo cual el señor Blanco Herrera, que dicta personalmente las respuestas, nos ruega lo hagamos público, para conocimiento de las entidades y personas de su amistad que aun no hayan recibido la correspondiente contestación.

El tono mas entusiasta, se advierte en todas las cartas y mensajes que se le dirigen, con el expresado motivo, al nuevo Presidente de "La Tropical", según puede verse por los siguientes párrafos que se nos permitió tomar de los originales.

"Aunque esperaba tan merecida distinción, consienta que como Presidente de esta Sociedad, donde se le respeta y quiere, le felicite cordialmente por el hermoso testimonio de alto aprecio e ilimitada confianza que acaban de otorgarle los accionistas de esa poderosa Compañía; compartiendo como amigo esa satisfacción y celebrando el acierto de aquellos al elegirlo".

(A. Cañal.—Presidente del Casino Español)

"Deseo significarle, que, impuesta la Directiva de tan acertada designación, acordó por unanimidad, felicitarle por la honrosa exaltación a tan importante cargo, al cual es usted merecedor por su hombría de bien y merecimientos conquistados ante esa poderosa Empresa.

(José Luis Fernández, Secretario de la "Unión de Vendedores de la Habana")

"No solo se hace Patria y se sirve a los pueblos, desde el campo de las épicas contiendas, sino, mas que nada, consolida esas conquistas el trabajo, que como en el caso presente, fué lo que elevó a una envidiable altura a la cervecería "La Tropical", orgullo de propios y admiración de extraños, donde confundidos en los lazos indestructibles del afecto y de la afinidad, sentimental e ideológica, miles de cubanos y españoles ganan honradamente el sustento para su vida, creando hogares, donde se rinde el mas fervoroso culto a la virtud y el trabajo".

(Miguel Rodríguez, Secretario de la "Unión Nacional de Empleados de Peletería".)

"Ante su triunfo personal—tan merecido—no podemos silenciar la satisfacción que nos ha proporcionado y aprovechamos la ocasión para enviar nuestra felicitación mas sincera al buen amigo de los viajantes, quien con sus rasgos de afecto y apoyo a la Asociación, ha hecho que en el noble corazón de nuestros asociados, se le guarde testimonio fiel e imperecedero de reconocimiento y aprecio".

(José Fernández García, Presidente de la "Asociación de Viajantes del Comercio de la República de Cuba".

"Este Comité, integrado, como usted podrá ver, por obreros cubanos y españoles, se siente altamente satisfecho, al hacerle presente su felicitación, ya que siempre hemos tenido en usted un amigo fiel y un simpatizador de las causas nobles y justas del proletariado, cuando estas se hallan dirigidas con alteza de miras, despojadas de todo prejuicio equivocado, y que busca, única y exclusivamente, la felicidad de los hombres que trabajan, desde el Presidente o Director de una Compañía, hasta el mas modesto aprendiz de los talleres".

(Angel Blanco Río, Secretario del "Comité Gestor Pro-Jornada de ocho horas)

"En esta casa en la que le hemos tratado y guardamos los gratos recuerdos de su visita, vemos con sincera simpatía su elección y hacemos votos por la constante prosperidad de esa industria cubana y la ventura personal de su Presidente".

(C. Elizalde, Presidente del "Club Atenas")

"Los valiosos servicios prestados a la industria y comercio de la República, como sus admirables dotes administrativas, lo hacían acreedor a las más encumbradas situaciones en los negocios y transacciones".

(El Director del "Colegio de La Salle".)

"...nos complacemos en enviar a usted, en nombre de este Comité, nuestra mas calurosa felicitación, que hacemos extensiva a los señores accionistas de esa gran industria, orgullo nacional, por el acierto que han tenido al designar a usted para tan alto cargo, haciendo justicia a su brillante actuación como Inspector General de la aludida Empresa, a su clara visión de los negocios, y a sus grandes dotes de caballerosidad, que los gallegos, por las múltiples atenciones en todo tiempo de usted recibidas, debemos ser los primeros en proclamar".

(Víctor Oseira, Secretario del "Comité Representativo de las Sociedades Gallegas de Instrucción").

"En nombre de la Asociación de Reporters de la Habana, Círculo Nacional de Periodistas, y en el mío en particular, tengo el gusto de expresarle la mas sincera felicitación, por la demostración de afecto, cariño y confianza de que acaba de ser objeto por parte de los accionistas de la Nueva Fábrica de Hielo, S. A. al elegirlo Presidente de la Empresa"

(I. A. Medero, Secretario de la "Asociación de Reporters de la Habana")

Enrique Alvarez, Presidente de la Empresa "Directorio Profesional de Medicina y Farmacia de la República de Cuba".

Salís, Entrialgo y Co., "El Encanto".

Carlos Miguel de Céspedes, Secretario de Obras Públicas.

Ricardo Herrera, Secretario de la Presidencia.

Santos y Artigas, Compañía de Espectáculos.

Pablo Herrera.

Ocariz y Comp.

W. S. Ioudermilk, de la Florida East Coast C. F. C.

Presidente del "Club Madrileño"

R. Queipo (S. de Cuba)

José García (Manzanillo)

Raul Barrado, de la Compañía de Jesús y Misioneros en Auking (China)

Manuel Anta (Bayamo)

A. C. Mc Donald (Calabazar)

H. Reguero ,Director de "La Ambrosía Industrial"

Pedro Gutiérrez, Fotograbador.

Juan Manuel Ruiz, Habana.

Lorenzo Díaz Prieto, Habana.

Juan Ulloa, de la firma J. Ulloa y Cía.

Antonio Sánchez de Bustamante, Jr.

Eduardo Valdés, Admor. de "Heraldo Masónico".

García y García, Omnibus y Camiones, Habana.

Colegio "Jesús María", de las Hijas de la Caridad.

M. F. Galdo, Compañía Agrícola Maya, Habana.

G. I. Magalhaes, Gerente para Cuba de "Westinghouse Electric I. Co"

P. Ruiz y Hermanos, Habana.

Merás y Rico, Habana.

Joaquín Folchs, Habana.

Ramón Montalvo y Morales, Habana.

Rogel'o Quevedo, Manuel Pérez, José Llerena, Alfonso Martínez, Benito León, Jesús Gayol, Regino Pico, J. I. Hevia, Habana.

Avelino Pérez Villanova, Habana.

Nicolás R. Lluy, Gúines.

Juana Taño, Vda. de Herrera, Habana.

Federico Aparicio, Habana.

Eduardo Lorences Jaguey Grande.

José L. Villamil, Habana.

Wm. M. Whitner, Habana.

Lorenzo Fumero, Puentes Grandes.

Cristóbal Bidegaray, Habana.

J. A. Suárez Mauri, Santiago de Cuba.

Sams Steiner, Nueva York.

José Alvarez, Guantánamo.

Pedro I. Panadés, Trinidad.

Ortega, Santa Clara

Vázquez Bello y Rivas Vázquez, Habana.

Fred Mc. Manus, Nueva York.

Turnure, Nueva York.

Henri Schueg, Santiago de Cuba.

Luis González Moré, Habana.

Manuel Rabanal y José Jiménez, de la Compañía Irombeer.

Medina Polier, Habana.

José Manuel Casanova, Habana.

A. G. Bulle, Habana.

Carlos Revilla, Habana.

Aquilino Entrialgo, Habana.

Secretario de la Ass. Nacional de Naveros de Cuba.

Sociedad de Empleados de la Nueva Fábrica de Hielo.

J. Pardo Andrés, Habana.

Francisco Alonso Habana.

José de Cubas y Serrate, Habana

Víctor G. Mendoza, Habana.

Carlos Martí, Secretario de la Asociación de Dependientes.

Cueto y Sabí, Abogados, Habana

Domingo Lázaro Guantánamo.

Salup Brothers, Habana.

Fabre Cano, Habana.

José Cabezas, Secretario de la F. Nacional de la Industria Gastronómica.

Andrés Ortega, Ciego de Avila.

Juan Pérez, Colón.

Alfredo O. Ceberio, Habana.

Alfonso Andujar, Presidente de la Asociación Nacional de Industriales.

Camilo y Alberto Armand, Marianao.

Pedro Armenteros, Habana.

Luis Bretones, Habana.

José Barquín, Habana.

Salvador Miret, Habana.

J. Simon y Comp, Habana.

Graciella Cabrera de Ortiz Cano, Directora de la fundación "Varona Suárez".

José Roig, Habana.

José Cape, Habana.

Juan García de la Vega, Manzanillo.

Andrés Martínez, Pte. de la Colonia Española, Esperanza.

José P. Román, Jaruco.

Dora Piñero, Santa Clara.

Como dejamos dicho, el señor Julio Blanco Herrera ha contestado ya las felicitaciones que relacionamos, y se propone tener el gusto de ir dándoles respuesta a todas cuantas ha recibido y continúa recibiendo.

Pruebas de un afecto general, muy merecido sin duda alguna.

Ophuis and Hill, Ingenieros Constructores, Plantas de Refrigeración, New York.

Dr. Fco. María Fernández, Secretario de Sanidad.

Catalunya Sports Club.

R. Solermon, Guanabacoa.

René Acevedo, Vicepresidente del Ayuntamiento.

Jerónimo Ssteve, Admor "Diario de Cuba".

Leopoldo Jorge Codezo, Sábalo, (del Río)

Natalio Ferragut.

Miguel Angel Royé.

José Quintana López.

Miguel Angel Quevedo, Director de "Bohemia".

Matilde F. Vda. de Galán.

Juan López Fuentevilla.

Ignacio D. Idurre.

José María Galán.

M. J. Betancourt.

Eduardo Cantero.

LOS HOTELEROS DE BARCELONA OFRECEN SU COOPERACION AL ALCALDE CONDE DE GUELL PARA ENGRANDECER A BARCELONA

La Asociación Euterpense de los Coros Clavé llevó a cabo un gran homenaje a Jacinto Verdaguer, ante su monumento

ADQUISICIONES PARA LOS MUSEOS DE BARCELONA

Serán destinados dos millones y medio de pesetas para la construcción de edificios destinados para escuelas

(De nuestro correspnsal)

BARCELONA, Abril.—La Sociedad de Hoteleros ha ofrecido al Conde de Güell sufragar los gastos de hospedaje de las personas que aquél invite a Barcelona para visitar la Exposición.

El Conde de Güell abriga el propósito de invitar, coincidiendo con la estancia de Don Alfonso en Barcelona, a los alcaldes de todas las capitales de provincia de España y a los representantes de los más importantes periódicos de la nación.

A tales visitantes les hará partícipes de sus iniciativas encaminadas a lograr que el tendido del tercer riel se extienda hasta Andalucía para que pueda hacerse la comunicación directa con Marruecos desde toda Europa y para solicitar su cooperación para este proyecto.

Respecto a tal asunto ha visitado además a los delegados de la Compañía del Norte, que llegaron a esta ciudad el día 16 del corriente, para rogarles la pronta terminación de las obras. El Conde de Güell invitará a dichos delegados con una visita a la Exposición y con un vino de honor.

HOMENAJE A VERDAGUER

La Asociación Euterpense de los Coros de Clavé celebró en el monumento del eximio poeta Jacinto Verdaguer una fiesta de homenaje con motivo de la inauguración de una artística placa de bronce como recuerdo al autor de «La Atlántida», para perpetuar la memoria del excelso patricio que le dedica dicha Asociación.

La comitiva partió a las diez y media de su domicilio social recorriendo las Ramblas, Plaza de Cataluña, Paseo de Gracia, calle de Mallorca hasta el monumento y allí los coristas con sus típicas barretinas y acompañados por la banda de la Bonanova ejecutaron «Les flors de maig», «L'emigrant» y «La maquinista».

ADQUISICIONES PARA LOS MUSEOS

La Junta de Museos de Barcelona el pasado año hizo las siguientes adquisiciones:

Una colección de 8.042 ex libris, originales de Triadó; un dibujo a la pluma de Mariano Fortuny, un retablo de piedra policromada procedente de Gerp; veinte acuarelas, vistas de España, originales de Elisa Brunet, una cruz románica de madera, dos imágenes sedentes de la Virgen con el Niño, un busto relicario de tabilla y tres fragmentos de madera policromada, procedentes del Obispado de Seo de Urgel; unas vinagreras de loza vidriada y dos jarros y un cortero de cerámica de Teruel; dos cuadros de Vayreda titulados «Felisa» y «Vora el riu» y seis telas al óleo y seis dibujos del pintor Durán.

En concepto de donativo han ingresado en el Museo: Un cuadro de Gusef, una maquinaria de reloj de 1846, que perteneció al Marqués de Alfarrás; un cuadro de Espina Capo; dos retratos de Martí Alsina; un álbum con fotografías fragmentos de «La Vicaría» y un busto en bronce de Mariano Fortuny, cedido por su hijo; un gran cuadro de Martí Alsina titulado «El Sitio de Gerona»; un retrato, medallón de marfil y miniatura de Vicente López; monedas de plata y de cobre y muchos otros objetos.

LABOR DEL AYUNTAMIENTO

A fin de contribuir con la urgencia posible a solucionar el problema de la construcción de edificios destinados a escuelas que la ciudad necesita, por la asesorería técnica afecta a la Delegación de Cultura se acordó estudiar con urgencia los emplazamientos adecuados para edificar los dos grupos escolares incluídos en el presupuesto extraordinario del año 1920 denominado de la décima, a cuyo efecto, según informe de la Intervención municipal, podrá aplicarse la consignación de 2.499.791'39 pesetas.

Se estudia el proyecto de ferrocarril subterráneo desde la Rambla del Centro a la calle del Marqués del Duero por la del Conde del Asalto.

De conformidad con los informes facultativos, se desestiman las oposiciones contra dicho proyecto formuladas por la Compañía Telefónica Nacional de España, Tranvías de Barcelona, S. A.; Gran Metropolitano de Barcelona, S. A., y don Enrique Cardona.

G. N.

Prohiben en Rusia la Venta de Vodka

MOSCOU, Rusia, mayo 7. AP. El Comisariado (Ministerio de Asuntos Nacionales decretó hoy que no se venda vodka (la bebida nacional rusa) vinos o licores, en los días de pago de los obreros, así como en los de fiesta nacional. La medida forma parte del plan para contener el alcoholismo en el país.

Saludo del "Juan Sebastián Elcano"

COMANDANTE DEL BUQUE ESCUELA "JUAN S. ELCANO", A EMBAJADOR ESPAÑA, HABANA

Al desembocar canal Florida elevo Vuecencia cordial saludo todos atenciones recibidas, extensivo colectividades españolas. — Comandante de buque-escuela español.

Comandante buque-escuela "J. Sebastián Elcano".—En nombre colectividades españolas y en el mío propio, agradezco efusivamente amable cablegrama, felicitando usía y dotación por su brillante actuación y deseándole feliz llegada patria. — Méndez Vigo.

INDALECIO PRIETO COMPARECIO ANTE EL JUZGADO AYER

Después de prestar declaración en la querella quedó en libertad

MADRID, Mayo 7.— (AP).— El exdiputado socialista Indalecio Prieto compareció hoy ante el juez del distrito del Congreso, requerido por este a virtud de la querella que ha formulado contra él el fiscal de S. M. con ocasión de la conferencia que dió días pasados en el Ateneo.

Después de prestar declaración Prieto quedó en libertad.

ENTIERRO DEL OBRERO MUERTO EN LOS SUCESOS DEL LUNES

MADRID, Mayo 7.—(AP).—Se ha verificado el entierro del obrero Guillermo Crespo, víctima de los sucesos que se desarrollaron frente a la Escuela de Medicina de San Carlos el lunes último.

El cadáver fué sacado del depósito judicial y conducido al cementerio de la Almudena. El acto se realizó dentro del mayor orden, asistiendo muchos camaradas de la víctima y gran número de estudiantes.

El féretro iba cubierto con coronas de distintas sociedades obreras y de estudiantes.

LLEGO UNAMUNO A SALAMANCA EN AUTOMOVIL

SALAMANCA, Mayo 7.—(AP).—El ex-rector de esta Universidad, señor Miguel Unamuno ha llegado en automóvil a esta ciudad, dirigiéndose inmediatamente a su residencia. La llegada del nuevo catedrático de Lengua y Literatura Castellana era conocido de contadas personas, pero no acudió nadie a recibirle.

Reina tranquilidad completa en esta universidad así como en toda la ciudad.

CREACION DE AGREGADOS AEREOS EN LAS EMBAJADAS

MADRID, Mayo 7.—(AP).— Estudia el gobierno la creación de varias plazas de agregados aéreos a las Embajadas españolas de Europa y América, principalmente en la de los Estados Unidos.

Entre los candidatos a los nuevos puestos figura el comandante Ramón Franco.

ADHESION DEL EPISCOPADO A LA MONARQUIA

MADRID, Mayo 7.— (AP).— El Episcopado español, presidido por el Cardenal Segura, Arzobispo de Toledo y Primado de España, ha visitado al Rey Alfonso para presentarle sus respetos y expresarle su incondicional adhesión al trono.

Don Alfonso agradeció mucho la visita.

APEDREAN LOS REDACTORES DE UN PERIODICO VALENCIANO LA RESIDENCIA ESTUDIANTIL

VALENCIA, mayo 7. (AP) Un grupo de redactores del periódico Diario de Valencia asaltó el local de la Federación Universitaria Escolar, en represalia por haber apedreado varios estudiantes las ventanas de dicho diario.

No hubo nada grave, aunque la Federación denunció inmediatamente el hecho al Juzgado, para que se proceda criminalmente contra los asaltantes.

LA RETIRADA DEL CAPITAL ESPAÑOL DE BUENOS AIRES

Del concurso internacional para hacer el metropolitano

MADRID, mayo 7 (ST).— Recientemente varios periódicos madrileños se hicieron eco de un cablegrama de protesta trasmitido desde Buenos Aires por el poeta gallego Xavier Bóveda, refiriéndose a la retirada del capital español del concurso internacional para construir el ferrocarril subterráneo o metropolitano de Buenos Aires, debido a haber suspendido el Gobierno de Madrid su aval a la Compañía española iba a participar en aquella.

Y para dejar completamente aclarado el asunto y lo que en sí, contiene, el diario El Debate publica ahora el siguiente mensaje que le fué enviado desde la capital argentina por el señor Bóveda:

"Me creo en el deber patriótico de transcribir a ese periódico, a título de escritor español, la profundísima y dolorosa sensación que ha causado en la colonia española, la suspensión del aval del Estado a la Compañía española que ha tomado parte en el concurso para la construcción del metropolitano de Buenos Aires. La intensidad de la lucha para la concesión, en la que participaron naciones como Alemania, Inglaterra, Bélgica, y Norteamérica; hizo que el público argentino siguiera con apasionamiento e interés el desarrollo de la contienda internacional. Cuando se supo que la proposición española había vencido a todas las demás, la colonia española y los argentinos amigos de España se sintieron compenetrados al creer que había llegado el momento en que España revelaba en Suramérica la capacidad técnica de su ingeniería.

"La suspensión del aval del Estado imposibilita la realización de esta vasta obra: la seriedad de los españoles en los negocios queda totalmente desautorizada y en bancarrota toda la futura colaboración de España con Hispano-américa.

"Me permito encarecer, señor director, la patriótica publicación de este, y le ruego haga saber al Gobierno el compromiso moral y racial en que se halla de defender ante América el prestigio y el porvenir españoles.—

Xavier Bóveda."

N. de la R.— El Sr. Xavier Bóveda, al que se refiere el despacho anterior, es muy conocido en la Habana. Considerado como uno de los actuales poetas menores de Galicia, el señor Bóveda, orensano de nacimiento, estuvo en la Habana parte del año 1924 dando algunos recitales de sus poesías en esta capital, y siendo agasajado por la colonia gallega en varios actos. De regreso a España, fué mas tarde a la Argentina, donde se casó, estableciéndose en Buenos Aires.

PONGA SU ANUNCIO CLASIFICADO EN EL "DIARIO" LE CONVIENE

LOS ALMUERZOS DE GARCIA KOHLY

Tercero de los ofrecidos a la intelectualidad hispana

MADRID, mayo 7. (ST) En la Embajada de Cuba se ha celebrado el tercero de los almuerzos que el señor García Kohly ofrece a la intelectualidad española.

Con el embajador se sentaron a la mesa los señores Francos Rodríguez marqués de Villaurrutia y Argente; profesores Fernández Prida, Clemente de Diego, Flores de Lemus y Saldaña; señores Thuiller, Gabriel Miró, Sainz Rodríguez, García Sánchez, Magariños, maestro Guerrero, Ardavín, Díez Canedo, Barral, Angel Lázaro y Enrique Uthoff, y los doctores Codina y Asis.

También asistieron el consejero, ministro señor Pichardo y el primer secretario, señor Arce.

Después del almuerzo los conocidos artistas Fusted y Telmo Vela interpretaron magistralmente al piano y violín, respectivamente, diversas obras de Chopin, Falla, Esplá y Lizst, siendo calurosamente felicitados por los comensales.

LA ENTREGA DEL NUEVO SUBMARINO

El "C-5" fué entregado por la Constructora a las autoridades

CARTAGENA, mayo 7. (ST) Terminadas las pruebas finales del nuevo submarino español C-5, fué entregado por la Constructora naval a la Marina, representada por el capitán general del departamento, almirante Rivera. Asistió al acto la comisión inspectora del Arsenal, los jefes del departamento y alto personal de la Constructora. Los invitados fueron obsequiados con un «lunch».

OVIEDO, mayo 7. (ST) La Junta general del Orfeón Ovetense aprobó el contrato con la empresa de la Plaza de Toros de Madrid para dar festivales artísticos los días 13 y 14 de mayo. Organizarán, además, otros actos en la Corte. Tomarán parte en estas fiestas parejas de baile y guitarristas. Se gestiona la formación de un tren especial.

EL INTERCAMBIO CON ALEMANIA

Aviadores españoles que volarán en el "G. Zeppelin"

MADRID, Mayo 7 (ST).— Se ha concedido una comisión para Friedichshafen y Berlín (Alemania), a don Alfredo Kindelán Duany, director general de Navegación y Transportes Aéreos, con objeto de que pueda efectuar un viaje desde Sevilla y Friedrichshafen en el dirigible «Conde Zeppelin» y estudiar la organización de las líneas aéreas alemanas.

Por el Ministerio de Marina han sido nombrados los tenientes de navío, observadores de Aviación naval don José L. de la Rocha y Ridel y don José Joaquín Sandoval y Moreno, para que si an un curso de Fotografía y Fotogrametría aérea en la «Hansa Luftild de Tempelhof» (Berlín.)

Ha sido designado delegado del Gobierno español para el establecimiento y servicios generales de la línea aérea Madrid-Berlín, don Manuel Alemán y de la Sota, teniente de navío, aviador navegación y Transportes aéreos.

El Cartel
Sobre la Puerta
No es Suficiente

ADQUIERA UD. EL HABITO DE REVISAR TODAS LAS MAÑANAS NUESTRA SECCION DE CLASIFICADOS.

Sr. Propietario:

Frecuentemente se anuncian en la Sección de "COMPRAS" personas que se interesan por adquirir alguna casa o algún solar, precisamente en el reparto o en el barrio don de se encuentran las suyas.

Una simple llamada telefónica, lo pondrá en contacto con el presunto comprador y en pocas horas podrá realizar usted un negocio brillante, sin pérdida de tiempo, gracias a la reconocida eficacia de nuestras planas, verdadero Centro de Contratación de la propiedad urbana.

Utilice también nuestra Sección de Clasificados.

Cuando necesite ALQUILAR sus propiedades. Un anuncio atractivo por un tiempo prudencial, bastará para que le proporcionemos el inquilino que solicita con UN POSITIVO AHORRO de tiempo y de dinero.

Además de todas las ventajas que le ofrecemos nos complacemos en avisarle que

Seguimos repartiendo

absolutamente GRATIS entradas para los siguientes espectáculos:

PRADO
RIALTO
FAUSTO
ENCANTO
CAMPOAMOR

Busque en la plana de ULTIMA HORA las condiciones en que le haremos entrega de este valioso OBSEQUIO.

UN SEGURO DE 2.500 MILLONES

Para el tesoro artístico de Italia, expuesto en Londres

VIGO, mayo 7. (ST) Ha hecho escala en Vigo el trasatlántico italiano «Leonardo de Vinci», escoltado por el remolcador de guerra de la misma nacionalidad «Tesco». El «Leonardo de Vinci» conduce a bordo un tesoro artístico de valor incalculable, consistente en cuadros de propiedad particular y del Estado. Este barco fué flotado por el Gobierno italiano para transportar su cargamento a Londres, con objeto de exponerle en la National Gallery. La cifra del seguro asciende a dos mil quinientos millones de liras.

A bordo del «Leonardo de Vinci» viaja el comendador Ettore Modigliani, comisario de Italia en la Exposición de Londres, y ha manifestado que la Exposición ha obtenido un éxito grandioso pues por ella han desfilado más de seiscientas mil personas.

VISITA QUE HARAN A LA EXPOSICION DE BARCELONA LOS PERIODISTAS Y ALCALDES DE TODAS LAS PROVINCIAS

Ya ha sido instalada en el Palacio Textil la interesante exposición de recuerdos de la exposición celebrada el 88

BARCELONA, mayo 7. (ST) En la entrevista celebrada por los representantes de la Cámara Oficial Hotelera con el alcalde Conde de Güell, se trató de la conveniencia de intensificar la campaña de propaganda, a fin de atraer al turismo internacional en esta primavera con ocasión de los importantes festejos que se prepara en la Exposición.

Expuesta la idea de invitar a los alcaldes de las capitales europeas para visitar Barcelona y su Exposición, los representantes de la Cámara Hotelera ofrecieron tomar a su cargo el hospedaje de tan distinguidos huéspedes.

El proyecto consiste en la invitación, ya dirigida por el conde de Güell, a todos los alcaldes de capitales de provincia y a los de otras muchas poblaciones importantes de España, para que, en compañía de un periodista de cada ciudad, visiten oficialmente la Exposición durante la próxima estancia del Rey Alfonso en Barcelona. Muchos de los invitados ya han aceptado.

«LA EXPOSICION DE 1888»

BARCELONA, mayo 7. (ST) Ya ha sido instalada en el Palacio Textil de la Exposición la interesante exhibición retrospectiva de don Pedro Jorba, dueño de los «Almacenes Jorba», organizada en homenaje a la imborrable memoria de los iniciadores de la Exposición Universal de Barcelona de 1888.

Comprende esta Exposición un nutrido conjunto de recuerdos del año 1888, reunidos por su organizador, y que hasta hace poco habían sido exhibidos en dichos almacenes.

Con ocasión de este traslado, el Comité directivo del Certamen proyecta celebrar un homenaje dedicado a los organizadores de aquella tan célebre la Exposición, que fué honra y orgullo de Barcelona, y de la que arranca el formidable desarrollo que ésta ha alcanzado en los tiempos actuales.

LOS TRABAJOS DE GENTE DE MAR

BARCELONA, mayo 7. (ST) Ha quedado completamente instalado en el local concedido en la Exposición, la IV Exhibición de Trabajos manuales de gente de mar.

Esta exhibición, que ocupará una de las naves del Palacio Alfonso XIII, está integrada por bellísimos ejemplares de buques en miniatura, aportados por numerosos coleccionistas y por gente de mar, formando un conjunto admirable que llamará poderosamente la atención.

ESTADO DEL TIEMPO EN ESPAÑA

MADRID, Mayo 7.—(AP).— Las lluvias continúan en Cantabria y Galicia. En el resto de España el tiempo es inseguro. Las temperaturas máxima y mínima en Madrid en las últimas veinticuatro horas fueron 17 y 6 respectivamente, en Barcelona 20 y 11; en Málaga, 26 y 14 y en Alicante 27 y 16.

Lo que Contiene de Interesante la Gaceta

Nombrando por el turno tercero de concurso, Registrador de la Propiedad de Consolación del Sur, con categoría de tercera clase y fianza de tres mil pesos, al doctor José Manuel Rives y Hernández, actualmente en Gibara.

—Convocatoria para cubrir la Notaría que, con residencia en Trinidad, provincia de Santa Clara, sirvió el doctor Santiago S. Cabrera y Bravo.

—Anuncio de convocatoria para el arrendamiento de la finca rústica, cayo propiedad del Estado, denominado Largo, con una capacidad de 8.100 hectáreas, o sean unas 603 y media caballerías de tierra, situada entre los meridianos de Batabanó y Cienfuegos.

—Anuncio de la Secretaría de Hacienda, sobre el extravío de la carta de pago número 2007, expedida a nombre de la Compañía de Gaseosas y Aguas Minerales establecida en la calle Buenos Aires 29, en esta capital.

—Nombrando, en comisión, para el cargo de Profesor Auxiliar de la Cátedra número 30 (Patología Experimental) de la Escuela de Medicina, al actual Ayudante graduado de la misma, doctor Oscar Fuentes.

—Disponiendo que la Escuela Técnica Industrial Presidente Machado, sea rija durante el resto del presente año fiscal, por el presupuesto que para dicho establecimiento aparece en el apartado tercero.

—Suprimiendo el actual Hospital de Santiago de las Vegas denominado General Antonio Maceo, trasmitiendo a servicios inexcusablemente benéficos sus bienes y derechos reales de todas clases adjudicándolos al Asilo Nacional de Ancianos Coronel Gerardo Machado Castellón.

—Sentencia de la Audiencia de la Habana, confirmando la que dictó el Juez de primera instancia del Sur, sobre divorcio con disolución del vínculo que unía a Natalia Ernestina Miranda e Ibáñez y Angel Julio Márquez.

—Promuévese expediente de expropiación forzosa, por el Fiscal de Partido en representación del Estado, de la finca urbana señalada con el número 40, situada en la calle de Río, en Nueva Gerona, Isla de Pinos.

M.E.C.D. 2016