SECCION 1ª

TIEMPO PARA HOY
Bueno. — Tendencia a variable. — Igual temperatura.

DIARIO DE LA MARINA

EDICION DE LA MAÑANA
INFORMACION CABLEGRAFICA MUNDIAL POR NUESTROS HILOS DIRECTOS

SECCION 1ª

AÑO XCVI.—NUM. 55. Acogido a la Franquicia Postal LA HABANA, VIERNES 24 DE FEBRERO DE 1928.—SANTOS MODESTO Y PRIMITIVA El Periódico más antiguo de Cuba 30 PAGINAS.—5 CENTAVOS

24 DE FEBRERO

Coincide el trigésimotercero aniversario del Grito de Baire con acontecimientos que reafirman la justicia con que los cubanos aspiraban a la posesión de una patria libre.

Cuba acaba de ofrecer a todas las naciones de América, iunto con admirables exponentes de sus progresos en la empresa de regir sus propios destinos, el testimonio de su buena voluntad para cooperar en ingentes y elevados empeños de solidaridad continental.

Consumada la conquista de la independencia, aspiración suprema de tres generaciones de cubanos, la afirmación de nuestra capacidad para el gobierno propio y de nuestra adhesión sincera y cordial a los ideales de nuestro respeto y recíproca ayuda entre las comunidades libres de América, es el más grato homenaje que podemos rendir a los que un día como hoy iniciaron la lucha que culminó en el advenimiento de Cuba a la vida nacional.

DESPUES DE REALIZAR FELIZMENTE SU VIAJE AEREO POR LAS PROVINCIAS DE SANTA CLARA, CAMAGUEY Y ORIENTE, REGRESA MAÑANA EL ENVIADO DEL "DIARIO"

SOLAMENTE QUINCE MINUTOS SE DETUVO EL AVION EN SANTA CLARA, DE DONDE LEVANTO EL VUELO HACIA CAMAGÜEY LLEGANDO A LA CAPITAL A LA UNA Y CUARENTA, Y A LAS TRES SIGUIO VIAJE RUMBO A SANTIAGO

A LAS CINCO DE LA TARDE LLEGO EL AEROPLANO A SANTIAGO

PUEDE AFIRMARSE QUE AL RENDIRSE MAÑANA LA PRIMER JORNADA DE TAN IMPORTANTE VUELO QUEDARA AFIRMADA LA POSIBILIDAD DE ESTABLECER EL ITINERARIO FIJO QUE LLEVE EL CORREO A LOS LUGARES MAS REMOTOS

Mañana regresará de Santiago de Cuba, en su viaje de regreso a la Habana, el aeroplano que marcando la ruta aérea postal, salió ayer por la mañana a las nueve y media llegando a Santiago de Cuba a las cinco y diez de la tarde, después de rendir victoriosamente su jornada triunfal y realizar los aterrizajes de escala en Santa Clara y Camagüey.

Iban de huéspedes en la gabina del avión de la Pan American Airways, los periodistas Adolfo Roqueñi, de nuestro colega "El Mundo" y Juan Castelló Montenegro, del DIARIO DE LA MARINA, el señor G. Grat Mason, hijo, Asistente del Superintendente de Operaciones de la Pan American Airways Co.

Piloteaba el aparato Mr. Colloys, quien al descender en el Cuartel Monteagudo en Santa Clara fué saludado por las autoridades de aquella provincia a cuyo frente estaba el doctor Juan A. Vázquez Bello y quien le dió la más afectuosa bienvenida. El aviador hizo entrega al Gobernador de una valija de Correspondencia, y además de cartas de expresiva salutación del Secretario y Sub-secretario de Comunicaciones.

Solamente quince minutos se detuvo el aeroplano en Santa Clara, reanudando su vuelo hacia Camagüey a cuya ciudad llegó a la una y cuarenta de la tarde. A las tres volvía a elevarse saludado por los aplausos de la concurrencia que allí se agrupó en su viaje final hasta la capital de Oriente.

Cuando ayer salió de la Habana el avión, fué cariñosamente despedido, con los mejores augurios por el Secretario de Comunicaciones y el Administrador de Correos de la Habana señor Masvidal.

Puede afirmarse que al rendirse mañana, la jornada primera de tan importante vuelo, quedará afirmada la posibilidad de establecer el itinerario fijo que lleve nuestra correspondencia a los lugares más remotos de la República en el mismo día, acortando las distancias entre las regiones más apartadas del país y favoreciendo intensamente el movimiento comercial de toda Cuba.

Véase lo que dice del viaje nuestro redactor y enviado especial señor Castelló Montenegro:

Continúa en la página CATORCE

ALOCUCION DEL ALCALDE

Ha firmado el Alcalde esta alocución al pueblo de la Habana:

"Hoy conmemora la República el trigésimo tercero aniversario del levantamiento en Baire, Calicito e Ibarra, de un pueblo que seducido por el genio de Martí, sólo tuvo un ideal: independencia o muerte.

La propaganda separatista del Apóstol, cuyo verbo de fuego conquistó a los bravos de la Guerra Grande y a las nuevas generaciones, puso a las órdenes de Máximo Gómez y de Antonio Maceo un ejército abnegado y decidido, presto al mayor sacrificio por la libertad de la patria.

A fin de contribuir a la mayor solemnidad de esa gloriosa fecha, invito al pueblo de la Habana a que engalane las fachadas de sus casas y a que concurra a los distintos actos patrióticos que se celebrarán, entre los que se señala, por su espiritualidad, la siembra en el Campo de Marte, de la ceiba que simbolizará la confraternidad americana.

La Habana, Febrero 24 de 1928.— MIGUEL M. GOMEZ, Alcalde municipal."

"FRENTE A LOS FRACASADOS MEDIOS DE REPRESION, LOS MAS SEGUROS DE CORRECCION Y PROFILAXIS SOCIAL"

La Conferencia dada anoche por el ilustre antropólogo español Dr. Carpena fué un bello y concienzudo exponente de razones y datos encaminados a combatir la pena de muerte

EL DR. CARPENA, HA SIDO MUY APLAUDIDO POR SU DISERTACION

El acto de anoche tuvo lugar en el edificio social de la Asociación de Repórters de la Habana

Doctor Fructuoso Carpena

Anoche tuvo lugar, según se había anunciado, la conferencia del doctor Fructuoso Carpena en la Asociación de Reporters de la Habana.

Un público extraordinariamente numeroso y distinguido, en el que figuraban elegantes damas y personalidades de alto relieve por su valía intelectual y social ocupaba materialmente los elegantes salones que abarca la mirada desde la ya triunfal tribuna de la brillante y por demás honrosa Asociación, la cual ostentaba con satisfacción y orgullo la bandera de la Patria y la de la Ciencia reunidas con la social "formando un trofeo digno de Cuba y su progreso" como dijo con cálido acento al principio de su discurso el hombre de ciencia que, huésped hoy de la República, nos dirigía la palabra.

Hizo la presentación, en nombre de la junta directiva el distinguido periodista cubano Marcelino Blanco quien bosquejó la personalidad del doctor Carpena, mostrándolo no solamente como investigador científico, sino como artista de la palabra y como luchador incansable por los fueros del ideal.

Fuy muy justamente aplaudido por el auditorio.

El doctor Carpena comenzó saludando las tres banderas que ornabani gloriosamente la tribuna, haciendo votos por la felicidad de Cuba, por la vida de la Asociación y por el triunfo de la Ciencia; y más, en estos instantes quizá trascendentales en la Historia de la evolución penal de la República; ya que acababa de inaugurarse el Presidio Modelo y la Asamblea Legislativa tenía que resolver importantes proyectos de ley, entre los que figura un nuevo Código.

Vengo, honrosamente invitado por vuestra Asociación — decía el doctor Carpena — a pedir fundamentalmente tres cosas: al Poder legislativo la abolición de la Pena de Muerte; al Honorable Sr. Presidente de la República la conmutación, por la inmediata, de la última pena mientras no tenga Cuba un nuevo y progresivo Código Correccional; y a vosotros todos que colaboreis con vuestra palabra y con vuestro pensamiento, a la gran obra de la defensa científica social y de la redención del delincuente. No por sentimentalismos que a nada conducen ni por ideas de piedad que sé que en todos anidan, sino porque existen en muchos países errores y prejuicios

Continúa en la página CATORCE

IMPRESIONES

Los modestos comerciantes del mercado de Colón, llamado así en honor de quien primero logró parar un huevo, piden que no se les lance a la vía pública.

Ellos no comprenden, ni el público tampoco, por qué no se les proporciona un lugar adecuado donde levantar un moderno e higiénico edificio que sustituya al actual.

Ese lugar ellos mismos lo indican: el patio de la vieja Plaza del Vapor, propiedad del Municipio. En ese yermo puede levantarse un mercado, dejando a su alrededor un espacio de seis metros, que es la anchura de una calle, de modo que satisfaga las más severas exigencias de nuestra Sanidad.

En el mismo lugar funcionó durante luengos años el Mercado de Tacón, hasta que las autoridades sanitarias, con un criterio a lo doctor Tirteafuera, ordenaron su clausura.

Ciertamente, aquel gran bazar de verdura, por los años, los deterioros que traen consigo los años y la suciedad que producen los deteriores, si no merecía, en estricta justicia, la pena de muerte, tampoco podía pedirse en razón que se llorase su fin. Las viviendas yacían casi mezcladas con los artículos de comer, y su construcción, de madera en gran parte, impedía la escrupulosa limpieza preceptuada para esta clase de establecimientos.

Pero lo que piden los mercaderes del agonizante Polvorín no es que vuelvan hacia atrás las aguas, sino que un terreno de propiedad comunal, improductivo hoy, se utilice en prestar a la ciudad un servicio inmenso.

Todo el mundo vería con satisfacción el que se realizase tan magnífica idea; incluso los concesionarios del monopolio del tubo digestivo, pues así se podrá seguir hablando del "mal llamado Mercado Unico".

Incluso podrían los propios concesionarios emprender ellos mismos la empresa, comprometiéndose a fijar los mismos precios que regían en el Polvorín, antes de que un buen señor que tiene la virtud de hacer subir cuanto toca, los elevó al cubo.

Estos mismos concesionarios debieran, en vez de poner todos los huevos en una canasta, hacerse de más canastas; esto es, establecer varios mercados en sendos lugares de la ciudad, buenos, bonitos y baratos. Así nadie repararía en la inconstitucionalidad de la concesión, inconstitucionalidad evidente como nadie ignora, incluyendo a Perico Herrera Sotolongo, especialista en esta materia.

Porque de lo que se trata no es de reventar a nadie, sino de evitar que se siga reventando a los agricultores y a los vecinos en nombre de la Ley.

SE CONMEMORA HOY LA FECHA DEL GRITO DE BAIRE

Todas las escuelas de la isla celebrarán con este motivo los acostumbrados actos de civismo

PREMIO A LOS ALUMNOS DEL INSTITUTO

La colonia cubana en Madrid ha sido invitada a una recepción por el embajador García Kohly

Hoy, a las nueve de la mañana, tendrá lugar en el local de la Escuela Normal de Maestros de la Habana un acto cívico en conmemoración del trigésimo tercero aniversario del Grito de Baire.

El programa confeccionado para el acto nos hace augurar un hermoso éxito a la fiesta de hoy.

La Escuela Normal de Maestros de la Habana se ha distinguido siempre por su disciplina liberal y patriotismo inigualado, celebrando siempre, con su acostumbrada modestia, todas las efemérides de la patria.

UN ALUMNO NORMALISTA OBTUVO EL PREMIO DE LA INSPECCION GENERAL

El señor Jorge Amador y Sanabria, alumno de cuarto curso de la Escuela Normal de Varones, obtuvo un premio especial en el concurso organizado por el Inspector de Escuelas Normales, doctor Mañalich. El trabajo del señor Amador versó sobre "El 24 de Febrero de 1895", y fué tal la impresión que produjo al tribunal calificador, que éste se vió precisado a crear un premio especial para él.

El señor Amador no es más que un ejemplo de los excelentes frutos que produce la Normal de Maestros de la Habana.

LAS NORMALISTAS CANTARAN EN LA FIESTA DEL ARBOL DE LA PAZ

Las alumnas de la Escuela Normal de Maestras de la Habana, que dirige la señorita Ana Luisa López Lay, cantarán hoy, en la fiesta del Arbol de la Paz, el Himno Panamericano compuesto por el profesor Ugarte.

HOY SERAN CONDECORADOS LOS ALUMNOS DEL INSTITUTO

A las ocho de la mañana de hoy tendrá lugar la gran parada escolar de los alumnos del Instituto Provincial, de acuerdo con el programa publicado ayer.

A las nueve de la mañana serán condecorados por el Jefe del Estado los alumnos distinguidos en el curso próximo pasado.

En vez de la Banda Municipal acudirá la Banda del Sexto Distrito.

La Dirección del Instituto desea dar a conocer que para este acto no es posible hacer invitaciones personales, debido a la carencia de local en que situar a los invitados. Sin embargo, los familiares de los profesores y de los alumnos condecorados podrán situarse frente al Palacio en un lugar destinado por la Policía.

EL 24 DE FEBRERO EN LAS ESCUELAS DE LA REPUBLICA

Todas las escuelas de la República celebrarán hoy diversos actos patrióticos con objeto de conmemorar tan cívica efemérides.

SE CELEBRARA CON GRAN ENTUSIASMO Y BRILLANTEZ EL ANIVERSARIO DEL GRITO DE BAIRE

SAN ANTONIO DE LOS BAÑOS, Febrero 23. DIARIO, Habana.—Las Escuelas Públicas conmemorarán mañana la fecha gloriosa del aniversario del Grito de Baire, con una sencilla y patriótica fiesta que se celebrará en la Plaza de la Iglesia. El doctor Hernández Porto invita a las autoridades, a la Prensa y al pueblo a dicho acto.—**Corresponsl.**

VIÑALES, Febrero 23. — DIARIO, Habana.—Para conmemorar la gloriosa fecha de Baire se celebrarán grandes festejos cívico-patrióticos con intervención de los elementos escolares. Los días 25 y 26 habrá diversiones populares con magníficos bailes públicos y estupendas peleas de gallos. Todos los actos prometen quedar muy lucidos a juzgar por el entusiasmo reinante. —**Corresponsal.**

SANCTI SPIRITUS, Febrero 23.—DIARIO, Habana. Mañana a las nueve y para conmemorar la fecha patriótica se celebrará el acto de la inauguración del servicio de Higiene Infantil en la calle Santa Ana número 28, en casa propia. El doctor Antonio de P. Santiesteban, director del servicio, ha invitado al Cuerpo Médico, a la Prensa local, a los Corresponsales de los periódicos habaneros y entidades oficiales al acto, que resultará brillantísimo, siendo la

Continúa en la página CATORCE

UN BALCON SE DERRUMBO EN LA CALLE MURALLA

Dos dependientes son lesionados y otro pudo salvarse de caer quedando colgado de la ventana

En el primer centro de socorro, fueron asistidos anoche, José Vázquez Díaz y Luis Gutiérrez Alvarez, ambos españoles y dependientes de la sedería y quincallería de Celis, Tamargo y Compañía, establecidos en Muralla números 91 y 93, de lesiones de carácter leves.

Estos dos jóvenes dependientes, se encontraban anoche como a las nueve y media parados en el balcón del edificio que es de construcción moderna, cuando de improviso y sin que se dieran cuenta, el balcón se derribó cayendo a la calle ambos.

Otro dependiente que estaba parado en el dintel de la puerta que da al balcón, al ocurrir el desplome, se asió a una de las puertas quedando colgado, sin que afortunadamente cayera junto con sus amigos.

El arquitecto municipal, señor F. Sigarroa, que también hizo acto de presencia, examinó detenidamente el edificio, informando que no ofrecía peligro y estimaba que el hecho había sido puramente casual, sin que pudiera ser responsable del mismo, los constructores, toda vez que la cantería que se utiliza para los soportes del balcón, muchas veces están huecas, sin que se pueda saber este extremo a no ser que cuando se trabaja se note el defecto.

EL SORTEO DE LAS 22 CASAS PARA OBREROS

Han sido construidas por Obras Públicas en Marianao y hoy se efectuará el expresado sorteo

De acuerdo con lo dispuesto por el secretario de Obras Públicas, hoy, día de la patria, de diez a once de la mañana, tendrá lugar, en el patio común de las veintidós casas para obreros construídas por Obras Públicas en Marianao, el sorteo de las mismas, con sujeción a las reglas dictadas al efecto y para aquellas personas cuyás solicitudes han sido aprobadas por el tribunal designado, por llenar los requisitos exigidos.

Este acto tendrá lugar con asistencia del Honorable señor Presidente de la República, y procederá a extraer los nombres de los que resulten agraciados, la niña Nena Grau y Machado, nieta del general Machado.

El costo promedio de cada una de las veintidós casas que han de sortearse, es de dos mil quinientos pesos aproximadamente.

Cada casita consta de jardín al frente, portal, sala, comedor, dos habitaciones, cocina y servicios sanitarios; y su construcción es de ladrillos y cemento armado.

Estas casas están construídas en la manzana limitada por las calles de Castillo, Maceo, Panorama y General Lee, en Marianao.

También tendrá lugar mañana por la mañana, con anterioridad a dicho acto de sorteo, y con asistencia del Honorable señor Presidente de la República, la inauguración de diversas construcciones que han sido llevadas a cabo en el Hospital Militar de Columbia, entre las que se encuentran un magnífico parque allí construído por Obras Públicas, y el monumento levantado a la memoria de los médicos cubanos muertos en la Guerra de la Independencia, y cuya donación se debe al Honorable señor Presidente de la República.

PREMIO DEL GRAL. MACHADO

El domingo 26, durante el paseo del Carnaval, se entregará por la Comisión Nacional del Tourismo al automóvil mejor adornado, el premio extraordinario que se ha pedido al Presidente de la República.

Se han entregado ya por la Comisión, las medallas de oro otorgadas a las carrozas triunfadoras en el concurso de estos vehículos, que representaban industrias nacionales o casas de comercio de esta ciudad.

Las medallas entregadas fueron a las Casas Orange Crush, La Venecia, La Estrella, Gasolina Shell, Flit, Compañía de Jarcia de Matanzas y Kolinos. Faltan por entregar las medallas a las Fábricas de Sabatés, La Ambrosía y de Jabón Candado.

IRA LA FUERZA DE MARINA EN LA REVISTA DE HOY

Asistirán un batallón de la infantería de marina, la banda y la plana mayor del batallón

El Estado Mayor de la Marina dispuso ayer tarde que en la revista militar de hoy, desfilen las fuerzas de la misma, con la siguiente distribución: Un batallón de infantería de Marina; la Banda de Música; la plana mayor del mencionado batallón; formada por cinco compañías con sus abanderados, y finalmente el Cuerpo de Sanidad.

INFORME SOBRE LA RESTRICCION INMIGRATORIA

Se pedirá a Mr. Hughes que diga su opinión sobre los efectos que causará en Latino-América

WASHINGTON, febrero 23 (U. P.)—El representante Garner, por el Estado de Texas, presentó hoy una proposición para que se pida a Charles Evans Hughes, jefe de la delegación de los Estados Unidos a la Conferencia Panamericana de La Habana, que comparezca ante la Comisión cameral de Inmigración, e informe a sus miembros de los efectos que puede tener sobre las relaciones de los Estados Unidos con Latino América el proyecto de Ley Box, restringiendo la inmigración procedente de los países americanos.

El presidente de la Comisión de Inmigración, Mr. Johnson, no ha dicho nada sobre la proposición de Mr. Garner, quien se opone a las restricciones en cuestión, diciendo que los residentes mexicanos de Texas, por ejemplo, han contribuído mucho al progreso de esa región de los Estados Unidos.

El representante Box, autor del proyecto, declara que Sur América es ahora el campo abonado para los excedentes emigratorios de Europa y Asia, agregando que los japoneses se están dirigiendo a México y las Repúblicas suramericanas en gran número, al igual que ciertos contingentes de hindús y chinos.

Mr. Box alega también que mientras los Estados Unidos se oponen a que esas clases de inmigrantes entren en su territorio, cada vez es más difícil defender contra ellas las fronteras meridionales de la nación. Box dice también que Panamá está muy preocupado por la cuestión hindú.

FRANCIA AUMENTA LOS DERECHOS DEL AZUCAR

PARIS, febrero 23 (U. P.)—La Cámara de Diputados, en un recio debate habido hoy, acordó aumentar los derechos sobre el azúcar a cien francos por quintal, en comparación con los veinte francos que fueron impuestos en 1914.

El diputado Cayrel, por el Departamento vinícola de la Gironda, se opuso a los altos derechos sobre el azúcar, diciendo que noventa francos por quintal serían suficientes, alegando para ello que la industria francesa del azúcar de remolacha está muy próspera y no necesita más protección. El Gobierno no aceptó la proposición de Cayrel, y la enmienda de éste fué derrotada, 305 por 215.

CHAMBERLIN, PROPAGADOR DE CLUBS AEREOS Y CAMPOS DE ATERRIZAJE LLEGA HOY A LA HABANA A LAS 9 Y 15

"Cada ciudad americana—dice el famoso aviador—debería estar dotada de un club aéreo y de un campo de aterrizaje, ya que dentro de pocos años la población que no los tenga estará muy atrasada"

Clarence D. Chamberlin, aviador trasatlántico que ostenta el record americano de permanencia en el aire, llegará a la Habana hoy, y durante su estancia aquí será huésped del señor John Mc Entee Bowman, presidente; y el señor Charles F. Flynn, vicepresidente, respectivamente, del Havana American Jocey Club.

A LAS 9 Y 15

Chamberlin, quien goza de inmensa popularidad entre los aviadores del mundo, no solamente por su tan notable ejecutoria por los espacios etéreos, cuando voló de Nueva York a Alemania, sino por su personalidad, hará el viaje a la Habana de Key West en uno de los aeroplanos de la Pan American Airways, llegando a ésta a las nueve y quince, en el campo de aterrizaje en Columbia.

Abrigaba él la intención de verificar dicho vuelo en su diminuto avión desde Key West; pero, debido a ciertas imperfecciones del motor, creyó mejor no arriesgar el salto sobre las aguas del Golfo de México.

A su llegada aquí, Chamberlin recibirá la bienvenida de representantes del Havana American Jockey Club y mientras dure su permanencia en ésta, se hospedará en la Casa Club de dicha institución.

CAMPO DE ATERRIZAJE

Este célebre volador de Nueva York a Alemania ha efectuado excursiones aéreas sobre cien diferentes ciudades de los Estados Unidos, volando por regiones aéreas aun vírgenes de tales exploraciones, en un aeroplano de su propia creación (especie de Ford aéreo), que él manufactura para suplir la demanda por máquinas voladoras de tamaño pequeño, pero que salvaguarde la seguridad de los viajeros. Dicho experto urge el establecimiento del mayor número de campos de aterrizaje en todo el territorio del país.

CLUBS AEREOS

Durante su estancia en la Habana, el señor Chamberlin tendrá oportunidad de visitar los puntos más interesantes de la Isla, y también presenciar las carreras de caballos en Oriental Park.

Europa, por fin, viene ahora adhiriéndose a la idea de formación de clubs aéreos.

Esta idea es muy favorecida particularmente en Inglaterra, de acuerdo con lo que dice el aviador que nos ocupa, quien ha permanecido una gran parte de su tiempo en Europa, después de su notable vuelo, dedicándose a la investigación del desarrollo aereo náutico en aquella parte del mundo.

Los Clubs de Aviación en Inglaterra cuentan ya con un gran número de mujeres entre el conjunto de sus miembros. Dichos clubs disfrutan del apoyo del Gobierno inglés, considerándolos como parte de sus fuerzas aéreas de reserva para la defensa nacional.

PALABRAS TEXTUALES

—"Cada ciudad en América debería hallarse dotada de un campo de

Continúa en la página CATORCE

EL CORREO AEREO DE KEY WEST

El aeroplano-correo General Machado llegó al Campamento de Columbia ayer a las nueve y veinte a. m., procedente de Key West, trayendo 18 balijas, con un total de 47,400 cartas.

La correspondencia llegó a la Administración a las 10.20 a. m., quedando totalmente distribuída a las 11 y 20 a. m. en la Estafeta.

CONTINUA FELIZMENTE EL VUELO BRITANICO OFICIAL ENTRE LONDRES Y AUSTRALIA

SINGAPORE, Feb. 23. (SR).—Las cuatro máquinas de las Reales Fuerzas Aéreas Británicas que están haciendo el vuelo Londres-Australia y el Extremo Oriente, llegaron hoy a Port Swettenham.

LA DELEGACION JAPONESA QUE VIENE A CUBA

WASHINGTON, Febrero 23.—(UP).—La Embjada japonesa en esta capital informa que el ministro del Japón en México, Arata Aroki, y Akie Asama, director del Bureau de Trabajo Japonés, han sido designados para que asistan a la Conferencia de Migración que se inaugura en la Habana el 31 de marzo próximo, ostentando el primero la jefatura de la delegación y el segundo la dirección de los trabajos técnicos.

PROTESTA CONTRA EL TRIGO CANADIENSE EN CUBA

KANSAS CITY, Estado de Missouri, febrero 23 (U. P.)—La Liga de Molineros del Sur protestó hoy, en una reunión que celebró aquí, de la actitud del Gobierno de Cuba aceptando trigo canadiense en tal forma que ello constituye una competencia injusta para el trigo producido en los Estados Unidos.

Se propuso en la reunión enviar un representante a Cuba para gestionar la restauración de un convenio mediante el cual sólo se admita en el territorio cubano, libre de derechos, el trigo norteamericano.

H. D. Yoder y David S. Jackson, molineros de Kansas, fueron nombrados para conferenciar con el Secretario de Agricultura, Mr. Jardine, y con los de Estado y Comercio, M.M. Kellogg y Hoover, respectivamente, en Washington, para lograr que se resuelva la controversia.

SUSCRIPTORES

Para anuncios económicos en horas de oficina llame a los teléfonos M-4115 M-3378

Después de las cinco de la tarde y en días festivos llame al Teléfono A--3856

Para suscribirse llame al M-84-04

Nota: A partir del 29 de Febrero, en lugar del M-4115, llame al A-1014

Señale con una cruz las horas en los cuadros grandes.

Señale con una cruz los minutos en los cuadros pequeños.

CUPON Núm. 7

DIARIO DE LA MARINA
CONCURSO DE VIAJES A LA EXPOSICION DE SEVILLA

El Reloj Parará a las HORA Y MINUTOS CON-LETRAS

NOMBRE Y DOMICILIO DEL CONCURSANTE

Sr. . . . . .

Calle . . . . . Núm. . . . . .

Ciudad o Pueblo . . . . . .

(Se suplica nombre, dos apellidos y letra clara)

TELEFONO DEL CONCURSO A-7326

M.E.C.D. 2016

FUERON CURSADOS LOS VETOS DICTADOS POR EL ALCALDE CONTRA 150 ACUERDOS DEL MUNICIPIO

En la relación de acuerdos aprobados figuran muchos para mejoras en importantes servicios públicos.- Más de un millón de pesos en el primer año de administración.

INNOVACIONES PARA MEJORAR EL SERVICIO DE HIGIENE INFANTIL

(NOTICIAS DEL MUNICIPIO)

Ayer entregó el Secretario de la Administración Municipal señor Rafael Jiménez Pazo al Secretario del Ayuntamiento señor José Castillo la relación de los vetos impuestos por el Alcalde a los acuerdos adoptados recientemente por el Cabildo para inclusiones al presupuesto que regirá en el año económico próximo.

Fundamenta sus vetos el doctor Gómez Arias en que esos acuerdos aumentarían considerablemente el presupuesto de gastos, y en otros casos, en que el Ayuntamiento invade facultades que por la Ley Orgánica de los Municipios son privativos del Alcalde.

A continuación insertamos síntesis de acuerdos vetados y aprobados:

ACUERDOS VETADOS

17 acuerdos sobre indemnizaciones de terrenos tomados para vía pública que importan la suma de pesos 275.542-64.

25 acuerdos ordenando el pago de haberes atrasados a empleados de la municipalidad, que importan la suma de $396.794,90.

26 acuerdos que se refieren al aumento de los haberes que disfrutan distintos empleados de la Cámara y Administración Municipal.

11 acuerdos creando y restituyendo plazas amortizadas.

8 acuerdos aumentando los sueldos a los empleados de la Cámara Municipal.

23 acuerdos creando más plazas, aumentando sueldos y categorías en la Administración Municipal.

Acuerdo contentivo de las bases anexas al proyecto de presupuesto y que modifican la forma y distribución del repetido presupuesto por ser de competencia del Alcalde.

Cinco acuerdos mandando a pagar diferencias de haberes de empleados por sustituciones que parten algunas de ellas del año 1909.

Acuerdo ordenando el pago a la Cuban Telephone de más de cincuenta mil pesos, suma que debe pagarse por las resultas de los años en que se contrajeron los adeudos.

Nueve acuerdos relativos a incluir 300.000 pesos para la construcción de un stadium; 100.000 pesos para un campo de sport; 2.500 pesos para adquirir un automóvil para el Secretario de la Comisión de Amillaramiento; 2.000 pesos para obras oficiales; 15.000 pesos para la adquisición de estantería y libros; 40.000 pesos destinados a la purificación del agua del Vedado; 60.000 pesos para construir restaurantes para obreros.

Los acuerdos que se refieren al pago de deudas de ejercicios anteriores, porque el Alcalde estima que si las mismas están justificadas se deberán abonar con las resultas de los correspondientes años económicos a que se refieren.

LA PLANTILLA DEL AYUNTAMIENTO

Acuerdo relativo a modificar totalmente la denominación de las plazas que constituyen la plantilla de la Cámara Municipal, así como creando una plaza con el haber mensual de 400 pesos y 12 plazas de auxiliares de las Comisiones, seis oficiales primeros para la Secretaría y seis para la Presidencia del Ayuntamiento.

Acuerdo concediendo 25.000 pesos para la construcción de un Parque en el barrio del Cerro entre las calles de Manila y Piñeira.

Acuerdo destinando 5.000 pesos para la construcción de un Parque en el Reparto La Fernanda.

LOS ACUERDOS APROBADOS

Entre los acuerdos aprobados, se sabe que figuran 250.000 pesos para la reparación del Palacio Municipal; 139.000 pesos para el pago de haberes del Presidente, Secretario de la Cámara y concejales restantes, en caso de ser Ley el acuerdo, señalándoles sueldos; 133.133,33 pesos la construcción de un Hospital de Maternidad; 15.000 pesos en que se aumenta el crédito ya votado de 50.000 pesos para la adquisición de un buque-bomba denominado Carlos Miguel de Céspedes; dos créditos que corresponden a la construcción de dos casas de socorros, una en Luyanó y otra en Arroyo Naranjo, y 133.133,33 para un asilo infantil.

100.000 pesos para la Escuela Modelo Alfredo Zayas.

2.000 pesos para imprimir la Historia de San Cristóbal de la Habana.

Los créditos para farolas ornamentales en el Paseo del Prado y en Marina y 23.

La construcción de una escalera de mármol que una el segundo piso del Hospital Municipal con el tercero.

La creación de 83 plazas de inspectores, comprobadores y escribientes para los Departamentos de Impuestos y Gobernación y Secretaría del Impuesto Territorial.

Créditos para tres nuevas creches y para casas de socorros en los barrios de Lawton, Los Pinos y Reparto Las Cañas.

170.000 pesos para el sostenimiento del Vivac de la Habana.

28.000 pesos para aumentar el crédito destinado al pago de los gastos de la Policía Nacional.

5.000 pesos para diplomas y medallas a vigilantes de dicho Cuerpo policíaco.

TRES MILLONES 400.000 PESOS

En total los acuerdos vetados constituían créditos por 3.400.000 pesos, y los aprobados ascienden a 1.284.200.

Los acuerdos vetados fueron 150 y los aprobados 79.

ADQUISICION

Dentro de pocos días—aún no se ha señalado la fecha—quedará reorganizado completamente el servicio de Higiene Infantil, situado en Virtudes 82, y que dirige con acierto y competencia el doctor Fernando Llano, notable especialista en las enfermedades de la infancia. Un grupo de obreros de los Fosos Municipales presta servicio en dicho Centro Benéfico, realizando todas las mejoras necesarias para que aquel establecimiento sea un modelo en su clase.

El Jefe del Departamento de Sanidad y Beneficencia, doctor Manuel Mencía, ha dado al doctor Llano todas las facilidades para el logro de tan bella finalidad, no regateando esfuerzo alguno en ese sentido, ya que es un propósito firme de la Administración del doctor Miguel Mariano Gómez el favorecer intensamente todo cuanto se relacione con la niñez, lo que se comprueba ampliamente con la organización de las tres creches de que dispone actualmente el Municipio y la petición hecha a la Cámara Municipal en el sentido de conceder un crédito para la creación de otros tres Asilos diurnos.

El Servicio de Higiene Infantil ha sido ya dotado de todos los adelantos modernos, incluyendo entre las mejoras en él se realizan la instalación de una gran nevera donde se depositarán diariamente los miles de litros de leche que consumen los niños inscritos, y cuyo líquido tendrá una refrigeración de sistema eléctrico. Además se han revestido las paredes de los locales donde se manipula la leche con azulejos sanitarios y se ha dotado al Departamento de muebles y cuanto necesita para su mejor funcionamiento.

EL ARQUEO

En horas de la tarde de ayer se constituyó el Alcalde Dr. Gómez Arias en la Tesorería Municipal practicando un arqueo, en compañía del Tesorero Sr. Mencía, del Contador Coronel Anstrong y de los empleados de la Tesorería.

El Alcalde efectuó este arqueo al cumplirse el primer año de su Administración, para comprobar la diferencia obtenida entre las escasas cantidades que recibió del entonces Alcalde interino Sr. Manuel Pereira, y lo que hoy se guarda en las arcas municipales.

Efectuado el arqueo, se comprobó una existencia de $1.274.961.84, de conformidad con el movimiento de fondos siguientes:

ERARIO MUNICIPAL

La recaudación obtenida durante el día 22 de los corrientes en la Tesorería del Municipio, fué la siguiente:

Por Ejercicio Corriente, $5,115,53. Por Resultas: $1,546.59. Y para el Consejo Provincial: $996.79

La existencia en Caja por todos conceptos era ayer de $1.274.961.84, divididos en la siguiente forma: $693.468.26, de Ejercicio Corriente: $371.383.86, de Resultas, $41.199.62, del Consejo de la Provincia $287,94, del Presupuesto Extraordinario: $168.612.84, por Depósitos de todas clases.

Del Capítulo de Resultas corresponde al anterior ejercicio de 1926 a 1927, la suma de $179.969.50.

COBROS

Por concepto de cuotas ocasionales tramitadas en el Departamento de Impuestos se cobraron $890.67. Por multas de todas clases se cobraron 79 pesos.

LUIS CARMONA

Participó la Audiencia de la Habana a la Alcaldía, haberse concedido la jubilación solicitada por el señor Luis Carmona y Castaños, en el cargo de Secretario de la Administración Municipal de la Habana.

Con este motivo el Alcalde nombrará para el cargo referido al señor Rafael Jimenez Pozo, que lo viene desempeñando interinamente; pero que tiene en propiedad el de Contador.

El Coronel Tomás Armstrong, que interinamente actúa en la Contaduría, será nombrado Contador en propiedad, quedando vacante la plaza que desempeña este, de Jefe de Sección.

DOS PASEOS MAS DE CARNAVAL

Los señores Fernández Castro y Cía, y otros, comerciantes establecidos en la Habana, en el giro de artículos para el Carnaval, han solicitado del Alcalde se prorrogue a dos domingos más los paseos de Carnaval, para proteger las industrias cubanas por ellos representadas.

PETICION

Firmada por varios empleados de la Cámara Municipal, recibió ayer el Alcalde un extenso y razonado escrito, en que se le pide vete el acuerdo adoptado recientemente por el Ayuntamiento en que modifica de manera total la plantilla de ese organismo deliberativo.

SORTEO DE BONOS

El Presidente del Royal Bank of Canadá, participa a la Alcaldía que el primero del entrante mes de marzo se efectuará el Sorteo número 240 de los Bonos del Segundo Empréstito del Ayuntamiento en el edificio de esa institución.

DENUNCIA

La Quinta Estación de Policía traslada la denuncia formulada por Manuel Vauqueiro sobre que Francisco Gerardo Rodríguez y Guerra dedica al alquiler de plaza la máquina particular número 5636.

PROCEDE LA DEVOLUCION

La Dirección del Fondo Especial de Obras Públicas participa que puede disponerse la devolución al señor Mauricio Cabrera, de un carro de dos ruedas que se encuentra detenido en el Depósito Municipal.

SI ES CHAUFFEUR

Por el Juez de Instrucción de la Sección Segunda se interesa de la Alcaldía, informes acerca de si Ramón Alvarez Fernández está autorizado para manejar automóviles.

EMBARGO

Por el mismo Juez se comunica el embargo del automóvil marca Chevrolet chapa número 17058, propiedad del señor Nicolás Aneiro Quintas, residente en Malecón número 50.

ANTECEDENTE

Interesa de la Administración Municipal, el Juez Correccional de la Sección Primera, se le informe el domicilio que aparece en el expediente del chauffeur Julio Pereda, cuyo título es el número 17775, con el objeto de conocer si dicho documento es de la misma persona.

AUTOMOVIL AL DEPOSITO

La Sub-Estación de Policía de Luyanó da a conocer haber remitido al Depósito Municipal el automóvil Ford chapa número 18345, propiedad de Jacinto Lastra y Bolaños, por carecer de la correspondiente documentación.

Por la Sexta Estación de Policía se trasladó a la Alcaldía la denuncia formulada por Antonio Avila Pérez, quien acusa a la empresa de omnibus Las Tres Palmas de cambiar su itinerario, toda vez que debiendo sus vehículos transitar por la Avenida de la Indepencia en los viajes de subida, lo hacen por la calle de Marqués González.

CAMION EN DEPOSITO JUDICIAL

El Juez de Instrucción de la Sección Tercera, según participa a la Alcaldía, ha dispuesto que el camión número 5 de la matrícula de la Habana, propiedad de la Panadería El Corazón de Jesús, continue en poder del señor Pedro Castillo en calidad de depósito, y a la disposición de ese juzgado, en causa radicada con el número 358 del pasado año.

CHAUFFEURS

Para ser examinados de chauffeur presentaron en la Alcaldía la documentación correspondiente, los señores Evelio Rodríguez, Luis Fernández y Díaz, y Arsenio Valdés.

SIN LICENCIA

Denunció a la Alcaldía la Tercera Estación de Policía, que en la Avenida de Italia esquina a Enrique Villuendas, se están realizando obras sin licencia municipal.

TERRENOS PARA VIA PUBLICA

Los señores Pérez y Corral solicitaron de la Alcaldía, que eroceda a la tasación correspondiente de los terrenos de su propiedad tomados para vía pública, en la calle de Cocos esquina a San Pablo en la barriada del Cerro.

MULTAS

La Jefatura de la Policía Nacional remitió ayer a la Alcaldía, 200 notificaciones de multas, impuestas a otros tantos infractores de las Ordenanzas Municipales y de la Ley del Cierre, correspondiendo 97 a la Sección del Tránsito, 21 a la Décima Segunda Estación y el resto a los demás prescintos.

SIN TITULO

La Sección del Tránsito de la Policía Nacional, participó a la Alcaldía, que el vigilante Miguel Crespo, interesó del conductor del Omnibus de la empresa "La Especial" número 41.307, nombrado Francisco Rodríguez Vasallo, no pudiendo éste mostrarlo por carecer de él, por lo cual ha infringido un Decreto del Alcalde.

COPIA DE ESCRITOS

La Dirección del Fondo Especial de Obras Públicas, ha enviado a la Alcaldía, copia de los escritos dirigidos sobre inscripción del camión marca Ford, motor 10460489, y del vehículo propiedad del señor José Gutiérrez.

DIFERENCIA DE RENTA

El Juzgado de Primera Instancia del Distrito Este participa a la Alcaldía, que ha podido advertir diferencias en las rentas de las casas Jesús María 32, Jesús María 9, bajos; Jesús María 132; Damas 12 y 45; Acosta 113; Conde 5 y Jesús María 40.

DEL PROFESOR GONZALO ROIG

El Director de la Escuela Municipal de Música, maestro señor Gonzalo Roig, ha elevado un escrito al Alcalde, participándole que la profesora de ese plantel, señorita María A. Fernández, no cumple las obligaciones en su cargo, pues llega muchos días despues de la hora que debe comenzar su labor, con lo cual perjudica a los alumnos que reciben clases.

También ha elevado al doctor Gómez el maestro señor Roig, el escrito presentado por el empleado de dicha Escuela de Música señor Daniel Dean renunciando su cargo para acogerse a la jubilación.

NUEVOS ESTABLECIMIENTOS

Para establecerse en esta ciudad, han solicitado licencia de la Alcaldía, los señores Gómez Garay, para reparación de máquinas de escribir, en General Rivas 60; Lino Sánchez y Laguna, para dos mesas de dominó en Concepción 14; King Wak, para fábrica de perfumería en Finlay 30; Daniel D. Alonso, para subarrendador en 6 y 11; Fritz Weigek para comisionista en Pi y Margall 127; Giordano Serrano, para dos mesas de dominó en Yumurí y Antilla; Rafael Cableiro, para fábrica de cerámica en Corrales 177; Agustín Alvarez y Díez, para cornicería en 10 de Octubre 128; Antonio Silva, para carnicería en Magnolia 31; Sociedad de Recreo Alfredo de Oro, para 5 mesas de billar en Oficios 35; Wednes y Na Angel, para zapatería en Acosta 13; José Aurelio Pulido para rastro en Gorgas 74; María Teresa Portela, para venta de tabacos y cigarros en Labra 258; y Enrique Zayas y Ruiz, para laneja de motor en la bahía de la Habana.

BAJAS

Pidieron ser dados de baja en el Registro de Contribuyentes, los señores Mario Lorenzo y Vazquez, subarrendador en 23 y 8; Torres y Hermanos, depósito y venta de madera en Padre Varela 625; Miguel Callejas venta de tabaco y cigarros en Sol 113; y The Bacarisse Steamship Ageney, consignatario de buques de travesía en Oficios 12.

DEVOLUCION DE EXPEDIENTES

La Audiencia de la Habana devolvió ayer a la Alcaldía el expediente personal de Pedro Pablo Peralta, a quien se le ha concedido la jubilación que solicitó como empleado de la Administración Municipal.

También la Comisión del Servicio Civil devuelve el expediente personal d Antonio Rodríguez y Fe, que fué solicitado para la tramitación de la excedencia por el solicitada.

ANTECEDENTES PEDIDOS

El Juzgado de Instrucción de la Sección Cuarta, ha solicitado la remisión de los expedientes de construcción de obras, licencia número 22638, de 1925, y la número 26655 de 1927, así como de la petición de esas licencias, informándose al propio tiempo quien fué el arquitecto que dirigió esos trabajos, datos que se necesitan con urgencia, en bien de la buena marcha de la administración judicial.

Los antecedentes referidos se contraen al sumario formado con el número 2175, de 1927.

TRASPASOS DE AUTOMOVILES

Relación de traspasos de automóviles legalizados ante el Jefe del Departamento de Gobernación del Municipio, señor Carlos M. Pelaez, por las siguientes personas:

Carmela G. de Sollinde a Petrona Padrón, un Chevrolet, chapa 16075; L. B. Ross Corporation a Joaquín López, un Chevrolet, chapa 17381; Marcos Moré a Adalberto Valladares, un Panhard-Levasseur, chapa número 11942; L. B. Ross a Severino Cuñarro, un Chevrolet, chapa número 17379; Matías Barceló a L. B. Ross, un Chevrolet, chapa 17377; Fausto Montiel a Nicolás Areces, un Buik, chapa 5891; Universal Picture a Serafina Casans, un Buick, chapa 5565. Concepción Muiñas a Manuel Alvarez, un Chevrolet, chapa 16467. Patricio Calderín a José Morales, un Ford, chapa 16760. Pedro Ramirez a Jesús Armas, un Chevrolet, chapa número 638. Blanca Yañez a Avelino Rodriguez, un Dodge Brother, chapa 34452. Plácido Fernández a Enrique Yañez, un Chevrolet, chapa 15418; Pegerto Vilariño a Manuel Arean, un Ford, chapa 14872, Camilo Vazquez a José Mosquera, un Chevrolet, chapa 17003; Rosendo Regis a Lorenzo Placer, un Chevrolet chapa 14665; y L. B. Ross Corporation a Joaquín Garrido, un automóvil Chevrolet, chapa número 16786.

LOS NOMBRES NUEVOS

El señor José Otaño ha denunciado a la Alcaldía, que por la Havana Electric no se cumple el decreto del Alcalde que obliga a poneh los nombres nuevos de las cales en los letreros de los carros y tranferencias.

CERTIFICADOS

Se han expedido certificados de habitabilidad para las casas 19 entre Dolores y Concepción, Máximo Gómez 603, 17 entre 14 y 16, Calzada esquina a J, y Panchito Gómez entre Rastro y Cuatro Caminos.

LICENCIAS DE OBRAS

A la taquilla número 11 fueron remitidas por la Jefatura de Fomento para su entrega a los interesados previo el pago de los arbitrios correspondientes, las siguientes licencias de obras:

OBRAS NUEVAS. Reconstruir al fondo de la planta baja y principal y construir un segundo piso para vivienda de ladrillo y azotea, reconstruir la escalera en la calle F. Gómez 5; Construir una casa de planta baja en la calle La Pastora entre San Antonio y F. de Castro. Construir un edificio de tres plantas y un apartamento en la azotea en la calle Ayesterán esquina a doctor Barnet; Construir al fondo del solar dos apartamentos en la calle la Fernanda entre Mato y Noriega. Ampliar la existente construyendo un garage de una planta en la calle 7a. entre 4 y 6, Vedado; Construir una casa deu na planta en la calle 12 entre E. y D.

OBRAS MENORES. Aguiar esquina a Ricla; Luz (Pinca Choza) Calvario. Pte. Zayas 26; Av. Italia, s. n. Ave. Menocal 85 y 87.

PINTURA Y LECHADA. Armas 27; Gral. E. Suárez 252; Lindero 10, Concha y Rodriguez, Chacón 22; Espada 3; Someruelos y M. Gómez; A. M. Lezcano 100; Milagros 38; B. M. Alonso 102; Gral. Aguirre 62, Pedro Pérez 57; Gral. Araguren 177, Gral. Rivas 47; Salud 20; Aldama 67; República del Brasil 102; Someruelos 26; Padre Varela 33; Avenida 10 de Octubre 256; Escobar 33; Rodriguez entre N. Pruna y J. Alonso, Ave. de la República y Blanco; Gloria 190; Cárdenas 29.

DE FINCAS URBANAS

Expedientes resueltos por la Sección de Impuesto Territorial, que han sido remitidos en el día de ayer por el Departamento de Impuestos a la Tesorería para el cobro de los recibos.

R. Cabrera (Industria) No. 86, de María Barruecos, E. Villuendas número 182, de Jesús María Trillo. Delicias Pasaje, accesorias del 1 al 18 de Florencio González López, Factoría No. 178, de Jesús María Trillo, Gloria No. 122, de Francisco Díaz.

VEHICULOS INSCRIPTOS

En el Negociado de Transporte y Locomoción del Municipio se inscribieron 15 vehículos de distintas clases que produjeron una recaudación de $323.00.

EL REGLAMENTO DE ANUNCIOS

Se ha dirigido al Alcalde el señor José Cape, comerciante en el giro de anuncios lumínicos, pidiéndole un plazo de 30 días para cumplir lo que se dispone en el decreto del Alcalde que reglamenta la fijación de anuncios de esas clases.

SIDRA GAITERO

La bebida indispensable para Bailes, Comidas, Recepciones, etc.

La tienda donde Ud. compra se la servirá a la hora que la necesite.

J. CALLE & CO. S. en C.

Oficios 12-14 Tel. A-5580

NEW ORLEANS

en 44 horas

Vapor "MUNAMAR"

(7.500 toneladas)

El mayor y más rápido de esta ruta.

Saldrá de los muelles de Munson todos los martes.

MUNSON STEAMSHIP LINES

San Ignacio y Desamparados, Habana

Teléfonos: M-6961, M-6962 y M-6963

1314 1d-10

Dr. Hernando Seguí

GARGANTA, NARIZ Y OIDOS

Prado, 38; de 12 a 3

Dr. Gonzalo Pedroso

CIRUJANO DEL HOSPITAL MUNICIPAL DE EMERGENCIA

Especialista en Vías Urinarias y Enfermedades venéreas. Cistoscopia y cateterismo de los uréteres. Cirugía de Vías Urinarias. Consultas de 10 a 12 y de 3 a 5 p. m en la calle Avenida de la República 254.

M-19 Ind 1 En.

Dr. P. M. Souza

Garganta, Nariz, Oídos. Hospitales de New York, Viena, Budapest, Habana. San Lázaro 226, de 2 a 4.

DR. PULGARON

Manzana de Gómez 465

Teléfono A-1862

PRIMERA Y SEGUNDA ENSEÑANZA, ENSEÑANZA SUPERIOR Y LATIN

Visitas y Avisos: de 5 a 7.

LA REGENTE

Aviso

Debido a la proximidad de un gran remate de prendas, que tendrá lugar el día 27 del presente a las ocho de la mañana, rogamos a las personsa que tienen alhajas empeñadas y adeuden seis meses, pasen por esta casa de Neptuno y Amistad, a pagar los intereses y renovar las papeletas para evitar que sus prendas sean comprendidas en esta subasta.

EL HOGAR Y LA MODA

Son tres número al mes y un Magazine de Lecturas. Comprende Modas, Literatura, Música, Labores. Es por suscripciones. Es la mejor del hogar.

EL COCINERO CUBANO

Nuevo libro de cocina cubano con medidas claras, recetas de dulces, helados y refrescos y un menú para cada día del mes.

LOS TEMAS DE BESTEIRO

PARA EL INGRESO EN EL INSTITUTO. Ajustados al Programa Oficial de Ingreso. Comprende todas las asignaturas necesarias para salir bien. Precio: $1.00. Interior $1.25.

LIBROS DE MISA

Un gran surtido de Libros de Misa entre ellos para primera comunión con sus bolsas, estilos elegantísimos. Rosarios, etc.

OBRAS A PLAZOS

BIBLIOTECA DEL CONTADOR, COMERCIANTE MODERNO, DICCIONARIO ESPASA, Diccionario Enciclopédico. Tesoro de la Juventud y otras más a plazos muy cómodos.

Sus pedidos Librería Académica, Prado 93, bajos de Payret. Telf. A-9421.

1 d 24.

MARCAS Y PATENTES

LORENZO S. RUIZ

—En práctica desde 1912—

Edificio Casteleiro, 401. Oficios, 18. Cable y Telégrafo "TRADEMARK" Tels.: I-5960 y A-9746.

HABANA

672 18-20-24

HEMORROIDES

SIEMPRE ALIVIADAS Y LA MAYOR PARTE DE LAS VECES CURADAS CON LA

POMADA MIDY

Representantes para Cuba: Apartado 137. — Habana.

M.E.C.D. 2016

La jóven.—Chica, te felicito; el viaje á Europa te ha sentado maravillosamente. Has vuelto mas saludable y mas jóven que nunca. ¡No hay nada mejor que salir de Cuba para ponerse una mas hermosa y....!

La otra.—Te equivocas, querida. Hay que venir á Cuba y tomar

Trimalta

EXTRACTO TRIPLE DE MALTA

¡El verdadero elixir de salud, vigor, juventud y vida.....!

TÓMALA

¡SIGUE EL EJEMPLO DE TODOS!

Cía CERVECERA INTERNACIONAL S.A.

AVISO IMPORTANTE A NUESTRA CLIENTELA

HOME SUPPLY COMPANY Inc.

Continuamos embarques para CUBA sin interrupción. Todo pedido de Bombones Normandy y Regalos será despachado prontamente por expreso rápido.

No vacile en enviarnos su pedido inmediatamente.

HOME SUPPLY COMPANY, Inc.
131-133-135 Duane Street,
NEW YORK, E. U. A.

Sucursales: Montreal, El Canadá.—Londres, Inglaterra.
Establecidos desde el 1919.

MAS DE 250,000 CLIENTES SATISFECHOS.

Si padece V. catarro crónico y la tos le molesta de madrugada, debe V. descongestionar sus pulmones con la emanación de Radio que contiene el

FIMOL BUSTO

Ayer se Efectuó de Manera Brillante la Segunda Sesión del Congreso de Transporte por Carretera, el que ya Quedó Clausurado

EL DOCTOR ALZUGARAY PROPUSO AL CONGRESO LA NECESIDAD DE HACER UN CODIGO DE TRAFICO SENCILLO QUE CONTENGA TODAS LAS PRESCRIPCIONES QUE DEBEN OBSERVARSE TANTO POR CONDUCTORES COMO POR PEATONES

UN TRIUNFO DEL SR. ANDRES TERRY

Nuevamente ayer, en el salón de actos del Automóvil Club de Cuba, se reunieron los congresistas y delegados al II Congreso de Transporte por Carreteras, para celebrar la última sesión y clausura.

Cerca de las diez de la mañana dió comienzo el acto y ocupó la tribuna el doctor Carlos Alzugaray, delegado de la Federación Nacional de Corporaciones Económicas quien disertó brillantemente sobre los Problemas de Tránsito, abogando por la solución de nuestros problemas y haciendo exposición de varios puntos que él estimaba de capital importancia.

EL DR ALZUGARAY

Se expresó en esta forma:

"He pensado someter a la consideración de ustedes y a la de cuantos se preocupen de estos problemas y especialmente a los de las autoridades llamadas a intervenir en ellos, las siguientes consideraciones:

Primera: Necesidad de redactar un código de tráfico sencillo que contenga todas las prescripciones que deben observarse en las vías públicas, tanto por los conductores de vehículos como por los peatones y éste, en consonancia con las ideas modernas sobre el tráfico muy distintas de las que aun imperan entre nosotros, especialmente en cuanto a la velocidad y al empleo de las vidas que son para la circulación y no para el establecimiento.

Segunda: Necesidad de que ese código se aplique sin contemplaciones de ninguna clase a aquella parte pequeña, pero muy peligrosa de la población que creen que las vías públicas existen para ellos solos.

Tercera: Conveniencia de establecer reglas precisas de carácter general para la concesión del título de chauffeur en tal forma que los ineptos y los irresponsables sean fácilmente eliminados de esos puestos.

Cuarta: Incluir en los horarios escolares la enseñanza de las reglas de tráfico y especialmente las de la manera de utilizar sin peligro las vías públicas. El Gobierno debe suministrar a las Juntas de Educación el material y las instrucciones necesarias para enseñar a los niños a protegerse contra los peligros del tráfico. Hay que borrar de la subconciencia del niño la idea de que la calle es un lugar seguro para jugar o para correr.

Quinta: Obtener, mediante la cooperación de la prensa, de las asociaciones de chauffeur, de los clubs automovilistas y también de las asociaciones cívicas, comerciales, sociales y culturales, el reconocimiento por parte de todos los que utilizan las carreteras, del derecho que recíprocamente tienen las demás personas al uso cómodo y seguro de las mismas.

Sexta: Conveniencia de suprimir las cunetas profundas a lo largo de las carreteras, de proteger los terraplenes con sólidas defensas, de aumentar el peralto y la anchura de las curvas y los cruces de las carreteras como contribución de los ingenieros constructores de caminos a la causa de la seguridad pública.

Séptima: Obtener de la policía de todos los términos municipales de la Isla un informe de los accidentes de tráfico que ocurran en su demarcación, de acuerdo con modelos impresos que al efecto deben acordarse con el objeto de lograr una exacta información que sirva para la revisión oportuna de las leyes de tráfico y para la supresión de las causas de los accidentes más frecuentes".

El doctor Alzugaray mereció muchos aplausos por sus atinadas manifestaciones.

HABLA ALVAN MACAULEY

El señor Alvan Macauley, presidente de la Packard Motor Car Co., director de la National Automobile Chamber of Commerce, que asiste al Congreso como delegado de dicha entidad, en su conferencia se refirió también al tránsito de los automóviles en las ciudades, haciendo recomendaciones muy atinadas, gracias a su experiencia riquísima en estos asuntos. Mr. Macauley es un hombre de extraordinaria energía constructiva y dirige una de las organizaciones más poderosas del mundo.

EL DOCTOR COROALLES

A continuación, el doctor Coroalles, ingeniero jefe de Caminos y Puentes de la Secretaría de Obras Públicas, habló sobre las obras de la Carretera Central, de su adelanto y la decisión del Gobierno en terminar lo antes posible.

El doctor Coroalles obsequió a la concurrencia con un folleto en el que aparece un Proyecto de Ordenanzas para la conservación y uso de las carreteras, del cual es autor.

Manuel Martínez Vázquez, presidente del Auto Club, hizo uso de la palabra, de manera brillante, mereciendo muchos elogios y aplausos.

El ingeniero Mario Lora también usó de la palabra, presentando un magnífico proyecto de financiamien- declarando clausurado el Congreso, to de las carreteras y por último, el señor Andrés A. de Terry, presidente del Automóvil Club de Cuba,

Continúa en la página TRECE

La Exposición de Productos Cubanos

Bajo los auspicios del Gobierno y organizada por la Asociación Nacional de Industriales, se inauguró la Exposición de Productos Cubanos.

Asistió al acto el señor Presidente de la República, el señor Vicepresidente, el secretario de Estado, la directiva de los Industriales y un grupo numeroso de productores, quienes recorrieron y admiraron todas las exhibiciones.

Entre las más celebradas pudimos anotar la del "UNIVERSAL" Henné de Oriente. Planta inofensiva, para la recoloración natural del cabello, producto que puede competir con sus similares preparados en el extranjero y que coloca a la Industria Nacional en lugar prominente.

Su acurada preparación y presentación exquisita le valieron muchas felicitaciones a su propietario, señor C. Costa, a las cuales unimos la nuestra muy efusiva.

1609 1d-24

CASOS Y COSAS

PINCELADAS

Sobre las copas del pinar sonoro
donde cuelgan los pájaros su nido,
el crepúsculo enfermo se ha tendido
como una inmensa telaraña de oro.
Allá, por el confín de la espesura,
un lago misterioso se dilata
como un espejo de bruñida plata
encuadrado en un marco de verdura.
Ese sol que tranquilo se derrama
sobre el verde y umbroso panorama,
en medio del verdor se ha desmayado:
Es que una nube lo ocultó al instante
como si fuera un párpado gigante
que cayera en un ojo ensangrentado.

Cecilio S. SARRET

Este bello soneto que leisteis
es del poeta que anteanoche oisteis
hablar en mi función de beneficio,
y a él le quiero brindar, sin artificio,
los sinceros aplausos que me disteis.
Tal es mi gratitud hacia el poeta;
hacia el mago pintor cuya paleta
contiene tan espléndidos colores,
y al que envidian mentidos trovadores
vanguardistas de a cinco por peseta.

Sergio ACEBAL

CONMEMORANDO LA MUERTE DEL GENERAL B. MASO

El Consejo Nacional de Veteranos ha confeccionado un brillante programa para mañana sábado

Como anunciamos oportunamente tendrá lugar mañana sábado día 25 a las ocho de la noche en el Salón de Actos del Consejo Nacional de Veteranos de la Independencia, sito en Tejadillo esquina a Villegas; una Velada Patriótica; para honrar la Memoria del Mayor General de la Guerra de Independencia Bartolomé Masó; el Comité Patriótico que organiza dicho acto ha confeccionado un programa para tan solemne acto del que damos cuenta a continuación.

Entre los que han sido invitados a dicho acto figuran el Honorable señor Presidente de la República General Machado; los Mayores Generales de la Guerra de Independencia; los Veteranos, Emigrados Revolucionarios; la Institución Nacional de Patriotas; Columna de Defensa Nacional; Legión Cubana; Asociación de Maestros; Junta de Educación de la Habana; Asociación de Damas Emigradas; Hijos de Libertadores ;el Alcalde; el señor Gobernador; Secretarios del Despacho y otras autoridades así como distinguidas familias de la Sociedad Cubana.

PROGRAMA

Primera parte:

1.—Himno Nacional.
2.—Apertura por el Mayor General Pedro E. Betancourt, Presidente del Consejo Nacional de Veteranos.
3.—Marcha, Patria y Libertad.
4.—Discurso por Néstor Nodarse de Armas, Presidente de la Institución Nacional de Patriotas.
5.—A los Mártires.

Segunda parte:

1.—Palabras por el señor Antonio Navarrete, Presidente de la Columna de Defensa Nacional.
2.—Selección por la Banda.
3.—Composición Patriótica por el ilustre Poeta Gustavo Sánchez Galarraga.
4.—El Grito de Baire.
5.—Resumen por el Com. Dr. Manuel Secades Japón, Presidente del Comité Masó.
6.—Himno Invasor.

UN HOMBRE FUE LANZADO DESDE LOS ELEVADOS

Iba en una cigüeña de mano y en la parte de Fábrica y Alambique un carro motor destrozó aquélla

Ayer, en las primeras horas de la mañana, los obreros ferroviarios Hilario Díaz Suárez, vecino de Adolfo Castillo, 40 en San José de las Lajas y Paulino Montes Ortiz, vecino de Pérez, 12, salieron de la Estación Terminal en dirección al paradero de Jesús del Monte, en una "cigüeña" de mano que guiaba Hilario, llevando Paulino el farol de señales.

Poco después salía en dirección a Guanajay el carro motor número 969, cuyo motorista se nombra Manuel Chaple.

En la parte de los elevados entre las calles de Fábrica y Alambique, tuvo que parar la cigüeña y en ese momento fué alcanzada por el carro-motor, que la destrozó arrojando al infeliz Hilario al pavimento, desde una altura aproximada de 30 metros.

El vigilante 623 le recogió del pavimento conduciéndole a Emergencias siendo asistido de las fracturas de ambos brazos y piernas, contusiones en la cabeza sin que pudiera prestar declaración.

Su compañero Paulino, declaró que él había hecho señales con el farol al motorista, para que parara.

El motorista Chaple, expuso que él no vió las señales porque en esos momentos pasaba por debajo de los elevados una locomotora y el humo no le dejaba ver ni la línea.

El herido es hermano del vigilante de la Policía Nacional número 1401, Avelino Díaz

8 COLORANTES AUTORIZADOS EN REFRESCOS

El Director de Sanidad recuerda a los Jefes Locales un acuerdo de la Junta Nacional de Sanidad de 26 de octubre de 1926

El doctor Fernando Rensolí, Director de Sanidad, ha enviado una circular a todos los Jefes locales de la República, aclaratoria del uso de los coloreados libremente en los refrescos embotellados y coloreados con derivados de la hulla.

La circular dice así:

"Esta Dirección, con el fin de que esa Jefatura Local de Sanidad tenga conocimiento pleno acerca de los refrescos embotellados y coloreados con derivados de la hulla, y ampliando la Circular número 459 de esta Dirección de Sanidad de fecha 10 de Noviembre de 1926, que fija como autorizados los coloreantes de la hulla que expresa la mencionada circular, le hace saber:

"Que siendo la industria de refrescos o bebidas refrescantes una modalidad de cualquier industria destinada a la venta de "sustancias alimenticias", pueden ser coloreados libremente con cualquiera de esos once colorantes autorizados, **los refrescos embotellados y coloreados con derivados de hulla,** con tanto más motivo cuanto que por el Decreto Presidencial número 218 se modificó el artículo 34 del Reglamento para el embotellado y expendio de aguas y refrescos en la parte donde expresa "y materias colorantes que no sean de origen vegetal o inofensivo", como resulta con los colorantes indicados en la mencionada Circular número 459".

LOS OCHO COLORANTES AUTORIZADOS

Los ocho colorantes autorizados que, según reza en la circular anterior, aparecen en vigor en la circular número 459, son los siguientes, de acuerdo con una resolución tomada en sesión extraordinaria de 26 de octubre de 1926 por la Junta Nacional de Sanidad y Beneficencia, que conoció de un informe del Director del Laboratorio Nacional referente a que estando en vigor el Decreto presidencial 1.461 de 5 de octubre de 1915 y surgiendo dudas respecto a la aplicación del mismo.

Los colorantes autorizados son: "Naftol amarillo S"; Orange 1; Eritrosina; Tartracina; Amaranto; Punzó 3R; Verde Guinea; Amarillo A. B; Amarillo O. B; Indigo Carmín y Verde claro amarillento S. F.

El Dr. Marañon, DICE: "Las Aguas de Corconte tienen su reputación bien adquirida, en las afecciones litiásicas y en los estados de nutrición retardada. No hay para que insistir en ello"

EL AGUA DE Corconte

Es la más DIURETICA del mundo; infalible para los COLICOS NEFRITICOS; destruye los CALCULOS del Riñón y Vejiga, de valor inapreciable para las enfermedades de las vías urinarias; el disolvente más eficaz y racional del funesto ACIDO URICO.

UNICOS REPRESENTANTES EN CUBA:

M. Gabrera y Ca. S. en C.

SAN IGNACIO 110. TELF. A-0342.

Apartado 2482. Habana.

Cualquiera de los dos es lo mejor que se fuma.....

PETIT CETROS Y LONDRES

LARRAÑAGA

Porque en ellos se emplea el material de mas alta calidad que adquirimos sin fijarnos en su precio - deseando de alcanzarles un crédito sin paralelo

TODO ESTÁ EN PROBARLOS

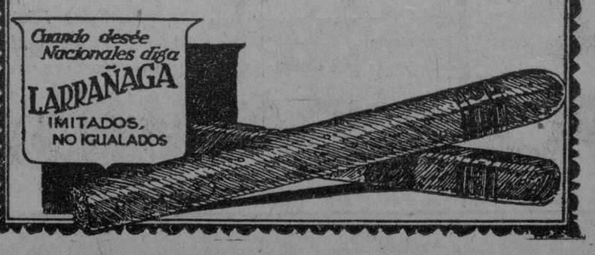

CARNETS
PARA BAILE
PAPEL CREPE
CONFETTI

SERPENTINAS

Alemanas "PIERROT"
DE 15 METROS
A $2.00 MILLAR
50 PAQUETES

PREGIO ESPECIAL PARA CAJAS DE DIEZ MILLARES

LA COMERCIAL
SAN IGNACIO 78
ESQUINA A MURALLA
SUAREZ GUTIERREZ Y Cía.
TELEFONO A-2704

Tome las PILDORAS de Brandreth

Fundada 1752

Puramente Vegetales.

Para el Estreñimiento, Biliosidad, Dolor de Cabeza, Vahidos, Indigestión, etc., y los desarreglos que dimanan de la impureza de la sangre, no tienen igual.

No son genuinas si no están en cajas de lata

De Venta en las Boticas del Mundo Entero.

B. Brandreth

Acérque el grabado á los ojos y verá Vd. la píldora entrar en la boca.

Fundada 1847.

EMPLASTOS POROSOS de Allcock

El Remedio Externo Mejor del Mundo.

B. Brandreth

Aplíquese en la parte donde se sienta dolor.

M.E.C.D. 2016

En la Planta Baja del Centro Asturiano se Inauguró Ayer una Hermosa Exposición Avícola con Gran Lucimiento

LOS SEÑORES TORRIENTE, ALDABO Y OTROS ENTUSIASTAS INDUSTRIALES VIENEN DESDE HACE TIEMPO INVIRTIENDO ENERGIAS Y DINERO EN EL AUGE DE LA PRODUCCION DE AVES Y HUEVOS.—DISCURSO DEL GRAL DELGADO

En la tarde de ayer, a las cuatro, tuvo efecto, como se había anunciado, la inauguración de la Exposición Avícola Nacional, que desde hace algún tiempo venía preparándose bajo los auspicios de la Asociación de Avicultura que preside nuestro ilustre amigo el señor Enrique Aldabó, entusiasta propagandista, desde 1916, de la conveniencia cada día más necesaria de intensificar en Cuba la afición a la industria rural de producir huevos y pollos en alta escala, que con sólo poder surtir la demanda normal del mercado cubano, tendría suficiente para ser un brillante negocio de grandes rendimientos.

El señor Aldabó y sus meritísimos compañeros vienen dedicando desde hace años sus energías y su dinero al fomento avícola en Cuba, teniendo como inmediata finalidad la de alcanzar una producción adecuada a la demanda en nuestro país, donde desde China, a través del Pacífico y de los Estados Unidos, nos envían los huevos que nutren nuestras grandes poblaciones, especialmente la Habana.

MAGNIFICA OPORTUNIDAD

La celebración de la exposición, en un lugar tan adecuado y tan céntrico como los hermosos salones de la planta baja del Palacio del Centro Asturiano, debe ser visitada por cuantos amen nuestro progreso industrial y ayer mismo se vió muy favorecida con la asistencia de gran núcleo de público y distinguidas personalidades del mundo oficial. Nos parece oportunísima, ahora que los nuevos aranceles favorecen la producción de esa industria cubana.

Allí estaban el secretario de Agricultura, general Manuel Delgado, doctor Bernardo Crespo, jefe de la Sección de Veterinaria y director de la "Revista de Agricultura y Zootecnia". El doctor José Comallonga, el doctor Rafael de Castro y otras personalidades más.

El coronel Leandro de la Torriente presentó al secretario de Agricultura aquella exposición en frases elocuentes y sencillas, que fueron agradecidas por el general Delgado con un interesante discurso abogando por el mayor auge de estos esfuerzos cubanos, a los que predijo el más rotundo éxito.

VARIEDADES DE AVES

La Asociación de Avicultura celebró su primera exposición hace dos años en el Frontón Nuevo; pero la avicultura ha progresado tanto en nuestro país desde entonces que la pasada feria fué pálida ante el bello espectáculo que ofrecen los animales de bellísimo plumaje y de utilidad práctica.

Sería necesario e interminable narrar aquí las cualidades más salientes de las aves que se exponen; sólo diremos que se nota que los criadores de Leghrons blancas, catalanas de Prat, Leonadas y blancas, Barred Plymouth Rock, han tomado especial empeño en hacer un despliegue de la variedad de sus amores.

Las Reds también tienen un buen despliegue de fuerza y hasta la parsimoniesa Brahama está dignamente representada en esta Exposición de la Asociación Nacional de Avicultura.

JUECES COMPETENTES

Los jueces de esta exposición lo son Mr. Landsen, de Jaksonville Fla, que ha hecho un viaje especial para poner sus servicios en favor de la avicultura. Mr. Landsen es un viejo amigo de los cubanos y siempre que es llamado a ayudar presta sus servicios de una manera muy digna, la cual es apreciada como él merece.

Las Catalanas de Prat serán juzgadas por el señor Noguer y los malayos por el señor La Torre; estos señores son conocedores de la variedad que van a juzgar y aplicarán el Standart para estas aves como los reglamentos lo estipulan.

Entre los expositores figuran el coronel Leandro de la Torriente, que tiene un lote de aves dignas de entrar en Madison Square Garden. Juan Bernazar y Luis G. Martínez, una variedad de aves magníficas. La Granja Lourdes de Armando López Saavedra ha resurgido y nos presenta bellísimos ejemplares de Gigantes de Jerseys y Plymouth Rock variedad Barreada. El doctor Rafael Lagarde, Manuel G. López, el senador Fausto Menocal y Pedro J. Hernández, han presentado buenas aves. El viejo y veterano aviculor Don Pedro D. Pool, también ha vuelto a medir sus fuerzas con la sangre nueva y presentó un lote de bellísimos ejemplares barreados.

González Guerra y Genaro, gerentes de La Industrial, presentan bellísimos ejemplares de conejos y Catalanas perdices y Leonadas.

El señor Domingo Noguer, director de la exposición y asistido por su simpático hijo Jesús, atentos y solícitos, nos recibieron amablemente, facilitándonos los nombres de los expositores.

LOS EXPOSITORES

Aquí sus nombres:

Carlos Fonts, Cornish bellísimos; Casa Guichar, buenos y magníficos ejemplares de Andaluzas azules. Ignacio Santamaría, Florencio Frojam, Salvador García, Pablo Gigato, Francisco Quintana, Dur Cuervo, unos ejemplares de la bellísima variedad Wyandotte blanca. Alberto R. Lanwith. La Industrial Avícola. Eulogio González, un avicultor cien por cien, bellos ejemplares catalanes, Orpington leonados. La Tabernita Poultry Farm. Fausto Menocal; José Fernández. Las Granjas Aliadas, Bernazar, López Saavedra. Coronel Torriente, Leghorns catalanas y los guanajos bronceados. Doctor Rafael Lagarde, la más preciosa colección de palomas King, variedad poco conocida en Cuba, sin duda alguna, que el doctor Lagarde posee unos ejemplares dignos de entrar en una competencia fuerte. Pedro J. Hernández, ejemplares de la variedad Plymouth Rock Barreada. Rafael Ordóñez. Doctor Héctor José A. Fresera y Ponce de León.

Si hemos omitido alguno, habrá sido debido a la precipitación con que tomamos estas notas.

Debemos hacer constar que los avicultores cubanos hacen esta exposición en honor de la Sexta Conferencia Panamericana, y que están muy agradecidos al general Gerardo Machado y al doctor Gómez Arias, alcalde de la Habana, por sus gestiones en favor de esta exposición. El comandante Barreras y el doctor Clemente Vázquez Bello han hecho posible el feliz éxito de esta exposición.

EN 3 Líneas, Cables de todo el mundo

NEW YORK, Febrero 24.—DIARIO DE LA MARINA. Habana.

MUSEO CARNAVALESCO

El municipio ha ayudado con 60,000 francos para la exhibición del Museo Carnavalesco de París.

ABOGADO DE FAMA

Sir John Simon, el abogado criminalista de mayor fama en Inglaterra, gana $250,000 anuales con su profesión.

HOLANDA Y JAVA

Entre Holanda y Java se ha abierto una línea aérea de pasajeros y correo.

PERIODICO ARABE

En Beirut ha festejado su quincuagésimo aniversario "Lissan-ul-Hal", que es el periódico árabe más antiguo de Siria y del mundo.

ROPA DE ROMA

El presidente Ahmed Zogu, de Albania, ha recibido de su representante en Roma, trajes, zapatos y utensilios domésticos por valor de 100.000 liras.

SASSO

REY DE LOS ACEITES DE OLIVA

LAVIN Y GOMEZ - UNICOS IMPORTADORES

UNA CARTA MUY LAUDATORIA PARA ALFONSO L. FORS

El secretario de Justicia lo autoriza para aceptar el regalo que le hizo el Dr. Céspedes

Las arcaicas leyes de la colonia, que aun nos rigen, prohiben al funcionario público que admita regalos que le fueren presentados en consideración a su oficio, aunque desde luego no es posible considerar en igual forma los premios que se instituyen en consideración al mérito de esos servicios. Por eso es que por ejemplo, entre los miembros de la Policía Nacional se repartieron hace poco tiempo importantes premios en efectivo, donados los principales por el Honorable Presidente de la República y por instituciones privadas locales, y por eso también pueden otorgarse y recibirse premios de distintas clases, sin caer en la sanción del precepto legal que parecía impedir al funcionario bueno ser premiado nunca.

Con dudas de la interpretación que pudiera darse al asunto en el presente caso, el señor Alfonso L. Fors, Jefe de la Policía Judicial, respetuoso de la solemnidad de la Ley y de la absoluta subordinación que debe a sus superiores, antes de aceptar el ofrecimiento que graciosamente le hacía el doctor señor Carlos Miguel de Céspedes, Secretario de Obras públicas, como premio por el excelente servicio que culminó en la captura del colector alzado, Federico Verdés, lo consultó a su jefe, que lo es el Licenciado Sr. Jesús M. Barraqué, Secretario de Justicia, el que respondió a Fors con la hermosa carta que tenemos el gusto de insertar a continuación

J. M. Barraqué.

Habana.
Febrero 20-928.

Sr. Alfonso L. Fors, Jefe de la Policía Judicial.

Presente.

Mi distinguido amigo: Aplaudo sus escrúpulos y le felicito una vez más por el cuidado exquisito que pone usted en todas las funciones y actos inherentes a su cargo de confianza.

Le autorizo para que acepte usted, para los subalternos que están a sus órdenes a quienes corresponda, en la proporción que sea del caso, la dádiva—**que no es de las que quebrantan peñas**—, del señor Secretario de Obras Públicas, a que usted se refiere en su comunicación. Usted sabe que yo no veo en estos servicios más que el cumplimiento de un deber, lo que no impide, sin embargo, que advierta en aquella largueza de mi distinguido colega en el Gobierno otra cosa que un premio, bien merecido por cierto, a leales, buenos y modestos servidores de la República.

Me complazco, pues, en alejar, mediante estas líneas, toda idea que pueda preocupar a usted. Y reiterando una vez más mi enhorabuena a todos ustedes, soy su afectimo,

(F.) J. M. Barraqué.

UNA INSPECCION EN LOS CAMPOS DE HABAS LIMAS

Obedece la inspección a haber recibido una denuncia diciendo que existe en ellos epidemia

La Secretaría de Agricultura, Comercio y Trabajo ha dado las órdenes oportunas a fin de que los inspectores de la Sección de Sanidad Vegetal verifiquen inspecciones en los campos de cultivo del conocido producto vegetal cubano "Habas Limas". Información que ya adelantó el DIARIO.

Esto lo ha originado una denuncia recibida por los jefes del citado Departamento de Agricultura, en que se impone a esas autoridades sanitarias el existir la plaga conocida por "Maruca Testatulis" en casi todas las plantaciones de esta provincia.

Podemos asegurar que de un momento a otro se designará al señor Cecilio Aguiar, competente técnico de la Sección, para que practique una rigurosa inspección en las fincas dedicadas a ese cultivo, y comience el ataque donde encuentre vivientes gérmenes de tan perjudicial plaga reportada, a fin de extirpar de nuestros campos ese insecto que está siendo actualmente la pesadilla de nuestros técnicos sanitarios vegetales.

Don José Coronas

Nuestro apreciable amigo el señor José Coronas, Corresponsal del DIARIO DE LA MARINA en Manzanillo, Director del Colegio Santo Tomás de aquella importante ciudad y en la que disfruta de notable arraigo, embarcó anoche para la misma, después de haber concurrido a la Audiencia de la Habana, donde tuvo que declarar como testigo en un juicio oral.

Lleve muy feliz viaje nuestro amigo.

COMPAÑIA CUBANA (S. A.) DE CONTRATACION DE SERVICIOS Y SEGUROS

CAPITAL AUTORIZADO $400.000,00

HABANA, 57. TELF. A-8600. APARTADO 529.

PROPIETARIOS.
Si usted tiene casas en la Habana, Jesús del Monte, Vedado, Marianao, Los Pinos, etc., nosotros atendemos sus reparaciones, cobramos sus alquileres, las alquilamos, etc., por pequeña cantidad anual, incluyendo demandas y desahucios.

COMERCIANTES.
Si usted es comerciante, industrial, propietario, hombre de negocios: le llevamos los libros de su casa, los del 1-1|2 por ciento sobre la venta bruta, cobros, licencias, gestiones de todas clases en las oficinas públicas y privadas, doce Abogados y ocho Procuradores para todos sus asuntos civiles, criminales, contenciosos, etc., dos clínicas, diez y ocho Médicos, doce Dentistas, Comadronas, Veterinarios, Masagistas, Pedicuros y Enfermeras, todo este servicio por cinco pesos al mes y hasta por dos pesos, incluyendo Ingenieros y delineantes para planos, presupuestos, proyectos y dirección de obras.

CHAUFFERS:
Servicio a los chauffers incluyendo fianzas gratis hasta $25.00 por la misma cuota de $5.00, $3.50 y hasta $2.00.

ANUNCIOS:
En nuestro anunciador y en todas formas, en toda la Isla.

AGENTES Y HOMBRES DE NEGOCIOS:
Patentes, Precios Confidenciales más bajos que nadie e informes para el Comercio, ventas, hipotecas, representaciones, fianzas de todas clases, traducciones en todos los idiomas, comisiones en todo el territorio nacional, patentes exclusivas de la Compañía.

NEGOCIOS HONORABLES:
Necesitamos Agentes en la Habana y cada población de Cuba y del extranjero. Admitimos toda clase de negocios honorables.

HAGALO HOY MISMO:
Pida informes por medio de este cupón, personalmente o por teléfono. Pida que le envíen un Representante de la Compañía que le informe.

Compañía Nacional Cubana, Habana, 57. Teléfono A-8600, Apartado 529, Habana.
Sírvase enviar sin costo ni compromiso para mí, información sobre su departamento de
.....
al Sr.....
calle..... No..... Ciudad.....
Provincia..... País.....

Algo Nuevo en Casas

Inspecciónelas en la Avenida de Bruselas, Reparto Kohly, encontrándose entre ellas el

Hogar Eléctrico

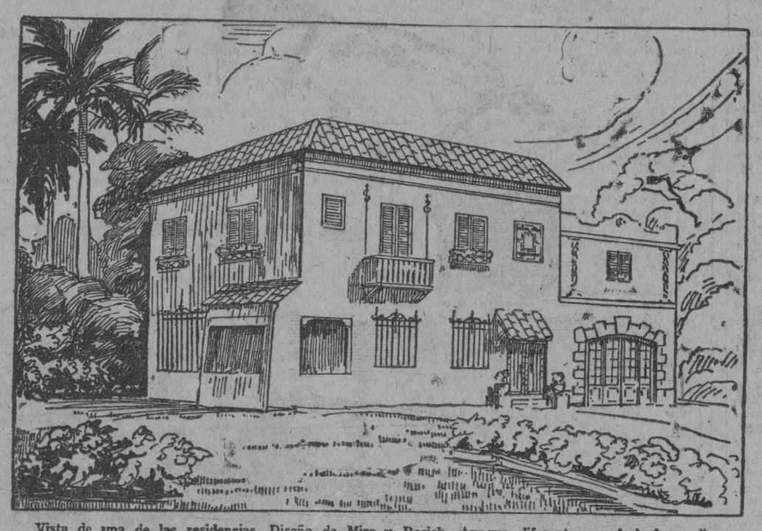

Vista de una de las residencias. Diseño de Mira y Rosich. Aunque diferentes en fachada y distribución, todas tienen el estilo Renacimiento Español. Incomparable panorama. Jardín de nueve metros al frente.

Estas casas han sido construidas con materiales standard suministrados por las siguientes firmas:

Compañía Cubana de Cemento Portland	M. de Gómez 334, Cemento "El Morro". Cimientos y placas.
Little River Redwood Co. of California	Edif. Metropolitana, 812-813. Puertas, ventanas y carpintería decorativa, de "Redwood".
General Electric Company of Cuba	Edificio La Metropolitana. Materiales y Efectos Eléctricos.
Antonio Rodríguez	Cienfuegos 18. Aparatos sanitarios marca "Standard"
Ferretería "Los Dos Leones"	Galiano y Virtudes. Herrajes marca "Corbin".
Juan Torroella	Obispo 53. Contratista de las obras.
The Trust Company of Cuba	Obispo 53. Realizaron el finanzamiento.

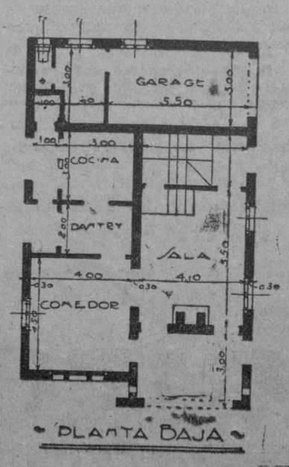

El Hogar Eléctrico ideado por la General Electric Company of Cuba.

Con un pequeño desembolso inicial y pagos periódicos al alcance de su fortuna puede usted hacerse dueño de una de estas residencias.

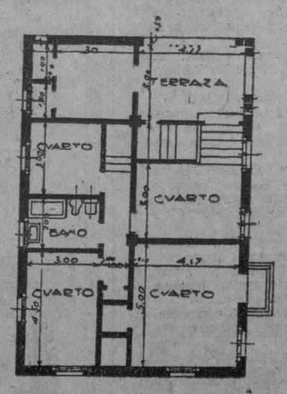

AGRADECIDO

Habana, Casa de Maternidad, Febrero 7 de 1921.

Dr. Arturo C. Bosque.
Habana.

Muy señor mío:

Tengo el gusto de manifestar a Vd. que su preparado GRIPPOL es una medicina que cura de verdad. Hacía dos meses que venía padeciendo de una pertinaz tos a consecuencia de la grippe, y con dos frascos que he tomado, hoy me encuentro curado.

Esa medicina es tan grata al paladar, que las personas la tomarán gustosas para todos los padecimientos de las vías respiratorias.

Queda agradecido a su afectísimo s. s.,

Manuel Gavilán.

En la SOLUCION PAUTAUBERGE hallaréis una creosota pura de haya, que bajo esta forma no cansa nunca el estómago, y que, asociada al fosfato de cal, constituye el mejor remedio en las enfermedades de los bronquios.

L. PAUTAUBERGE. PARIS
Y EN TODAS LAS FARMACIAS

M.E.C.D. 2016

BAIRE

En esta fecha, pero en el año 1895...

Un puñado de patriotas que tenían fe ciega en el triunfo final de la sagrada causa, iniciaban la epopeya definitiva, de la que pocos años después surgía, plenamente soberana y libre, la República de Cuba.

LA FILOSOFIA, al mismo tiempo que rinde su tributo de veneración a la memoria de aquellos valientes, pide al Destino que no guarde más que venturas y prosperidades para la bella perla del Caribe.

"La Fashionable"

Tiene a la venta el mejor y más elegante surtido de sombreros de primavera a precios módicos todos sombreros de París.

Gran surtido de sombreros de luto.

C. TAPIE

Obrapía 61 altos, entre Compostela y Aguacate

TELEFONO A-3278

1604 alt 2d-24

"La Casa de Hierro"

BOLSAS Y CARTERAS

Tenemos la mayor variedad de modelos en diversidad de pieles y colores, todas de la más alta novedad y elegancia.

Hierro y Compañía, S. en C.

OBISPO Y AGUACATE

alt. E-16

NECROLOGIA

LEONARDA VILA HERNANDEZ

Víctima de pertinaz dolencia falleció ayer en esta capital la señorita Leonarda Vila y Hernández.

Al consignar esta triste nueva, rogamos al Todopoderoso acoja en su seno el alma de la señorita Leonarda y enviamos nuestro más sentido pésame a sus padres, los esposos Jacinto Vila y Carolina Hernández, a sus hermanos Luis, Josefa y especialmente a Alfredo, nuestro particular amigo.

¿ZUMEL?

PIDA UNA BOTELLA

SABRA LO QUE ES BUENO

DE VENTA EN

VIVERES FINOS Y FARMACIAS

JORNALES QUE SERAN PAGADOS EN PUERTO PADRE

Ayer tarde firmó el Jefe del estado un decreto regulando el trabajo marítimo en ese puerto

El señor Presidente de la República ha firmado en la tarde de ayer a propuesta del Secretario de Agricultura, Comercio y Trabajo, un decreto por el que se aprueba el Reglamento y Tarifas para Puerto Padre (Oriente), regulando por el mismo los trabajos marítimos que se verifiquen en dicho puerto y "Cayo Juan Claro".

En dicho decreto se detallan los máximum y mínimum que deberán pagarse por todos los trabajos que se verifiquen en dicho puerto, por los conceptos de lanchaje; muellaje; carga o descarga de mercancías; azúcares; etc., y todas las operaciones que tengan lugar en los litorales de aquel lugar.

Asimismo regula el mencionado decreto presidencial los jornales que devengarán los obreros que se empleen, en la manipulación de mercancías que lleguen o salgan de aquel puerto.

HABANERAS

BODA ELEGANTE

EN LA PARROQUIA DEL VEDADO

Esperanza de Albear y el doctor Augusto Aparicio.

Ante Dios.

Con mutuos juramentos.

Recibieron así en la noche anterior la bendición que los dejaba unidos para siempre en la gloria de su amor la señorita Esperanza de Albear y de la Torre y el joven y distinguido doctor Augusto Aparicio y García.

Airosa y bonita la novia.

Encantadora.

En la Iglesia Parroquial del Vedado, donde se celebró la boda, la vieron todos aparecer resplandeciente de elegancia y gentileza.

Lucía un ramo, complemento de sus galas nupciales, que era creación del jardín de los Armand.

De **callas** blancas.

Con una cinta de tisú de plata.

El padre de la desposada, señor Rafael de Albear, y la distinguida dama Susana Aparicio de Vidal fueron los padrinos.

Testigos.

Por la señorita Albear.

El señor Raul Fernández Alonso, de nuestra colonia mexicana, los señores Charles Booth y Frank Howe y el ingeniero Gabriel C. Vidal.

A su vez dieron fe del acto como testigos por parte del novio el general Carlos González Clavel, Senador por Oriente, el coronel Rafael Castillo, Jefe del Sexto Distrito Militar, el señor Demetrio Castillo Pokorny, ex-Secretario de Hacienda y el general Francisco de Paula Valiente, Capitán del Puerto.

Sea eterna y pródiga en bienes, satisfacciones y alegrías, la luna de miel de Esperanza y Augusto.

Grande como su amor.

Puro y santo.

MUSICA SAGRADA

Interesante recital.

De música sagrada.

Patrocinado por el venerable Arzobispo de la Habana, Monseñor Manuel Ruiz, se celebrará el primer domingo de marzo en el teatro Nacional.

Lo ofrece por vez primera en esta ciudad el profesor Jacques Nicolai.

Experto organizador.

De celebridad bien ganada.

Numerosos los conciertos de esta clase que lleva dados en las más importantes capitales del mundo.

Cuenta con un concurso valioso para el recital que tiene preparado en obsequio de la sociedad habanera.

Cantará una artista notable, Gabrielle De Luza, del Teatro Nacional de la Opera de París.

Toma también parte, entre otros cantantes, el barítono Francisco de la Riera.

Brillantes los coros.

Muy numerosos.

Llegarán de un momento a otro, procedentes de París, donde cantaron en la Iglesia de la Magdalena.

Grandioso el recital.

Un acontecimiento artístico.

Continúa en la página SIETE

NOTICIAS DE LA TERMINAL

LOS ALUMNOS DE LAS ESCUELAS DEL CENTRO ASTURIANO IRAN MAÑANA A LA ESTACION EXPERIMENTAL AGRONOMICA

Correspondiendo a una invitación del senador, comandante A. Barreras, los Delegados a la VI Conferencia Internacional Americana visitaron ayer el central "Amistad". Un tren militar

VISITA DE LOS DELEGADOS

Ayer tarde, a las 3, se trasladaron al central Amistad, en un tren especial, correspondiendo a una invitación del senador Alberto Barrera los Delegados a la Sexta Conferencia Panamericana que acaba de celebrarse, acompañados del propio senador Barrera, del doctor Rafael Martínez Ortiz, Secretario de Estado, del doctor Miguel Angel de la Campa, Subsecretario del Departamento, y su esposa; del señor Arístides Agüero y otros miembros de la Delegación Cubana; del Gobernador de la provincia, señor Antonio Ruiz; del señor Modesto Morales Díaz y sus familiares; la señora Montero de Baroni y su hija; los señores Adolfo Altúzar, G. de las Cuevas y J. Buzzi; el señor Fernando Dennis, Ministro de Hatití y otras distinguidas personas.

Regresaron al anochecer a esta capital.

UN TREN MILITAR

Hoy, viernes, 24 del actual deberá estar situado en la estación de Buena Vista, en las primeras horas de la mañana, un tren militar, en el cual se trasladarán a esta capital y regresarán, por la tarde, a dicho lugar, las fuerzas del Campamento de Columbia que concurrirán a los actos organizados para conmemorar el pronunciamiento de Baire.

ALUMNOS A LA E. AGRONOMICA

El Centro Asturiano de la Habana ha solicitado ayer de la Havana Central para mañana sábado 25, un tren especial, en el cual se trasladarán a Santiago de las Vegas y regresarán, por la tarde, a esta capital, luego de visitar la Estación Experimental Agronómica allí establecida, los alumnos de las Escuelas que sostiene el mencionado centro regional.

EL DRAGADO DE CARDENAS

Salió ayer para Cárdenas, el ingeniero José M. Vizcaíno, con el objeto de practicar allí estudios en relación con las obras del dragado de aquel puerto. Lo acompañaba el señor Ramón Leal del Pino.

LAMENTABLE ACCIDENTE

En la mañana de ayer, ocurrió un lamentable accidente en las inmediaciones de la Terminal. El obrero Hilario Díaz Suárez que en unión del revisador Paulino Martín Orta, se dirigía en una cigüeña de mano, hacia la estación de Jesús del Monte, resultó con gravísimas lesiones, al ser alcanzada la cigüeña en que viajaba por el tren eléctrico que parte de la Terminal a las 6, y se dirige a Jovellanos. Por efecto de la colisión, el infortunado Díaz Suárez fué lanzado de la cigüeña, y descendió hasta el pavimento desde lo alto, en la esquina de Alambique y Fábrica donde el elevado alcanza unos treinta metros de altura.

En estado desesperante fué trasladado Díaz a Emergencias.

EL SR. J. A. VILLENA

En el tren Expreso Limitado llegó ayer a esta capital el señor José Antonio Villena, Gobernador provincial de Camagüey, que fué recibido en la Terminal por un grupo de correligionarios y amigos.

FAMILIARES DE UN HACENDADO

Llegaron ayer del central Borjita, la señora Candelaria Quevedo de Almeyda y sus hijos, familiares del conocido hacendado oriental don Federico Almeyda, que fueron recibidos en la Terminal por otros familiares y amigos.

POLITICO QUE VIAJA

Llegó ayer a esta capital, el señor Israel Pérez, vicepresidente del Consejo Provincial de Matanzas.

DEPORTIVO CENTRO GALLEGO

Salieron ayer para Camagüey los jugadores que forman el team de Balón-pie del Club Deportivo del C. Gallego, Jacobo Torres, Manuel Cespón, José Turco, Alejandro Moreno, Enrique Saavedra, Enrique Soler, Manuel Borrazas, José Hevia y Natalio García.

El mencionado club competirá hoy ventud Asturiana, ofreciendo el que triunfe la revancha pasado mañana, domingo.

EL DR. SANCHEZ DEL PORTAL

Llegó ayer de Camajuaní el doctor Pedro Sánchez del Portal, inspector de la Secretaría de Sanidad y Beneficencia.

TREN A CAMAGUEY

En este tren salieron ayer:

El señor José Pérez, pagador de los Ferrocarriles Unidos, que se dirigió a Sagua la Grande; a Matanzas: José A. Gronlier, segundo jefe de la Policía Especial de dicha provincia; también a Sagua la Grande: Gustavo Alvarez; a Jovellanos: Pedro Gutiérrez.

EL EXPRESO LIMITADO

En este tren llegaron ayer:

El doctor Gonzalo Freyre, procedente del central Jaronú; de Camagüey: Manuel Gómez Gálvez y sus familiares; de Guantánamo: Antonio Serra; de Santiago de Cuba: M. S. Grau.

TREN A SANTIAGO DE CUBA

En este tren salieron ayer tarde:

La Madre Luisa Morales, del Sagrado Corazón de Jesús y la bella señorita Lourdes Agüero, que se dirigieron a Santiago de Cuba; a Santa Clara, el doctor Francisco de la Torre y su esposa; a Sagua la Grande: Gregorio Peñate; a Real Campiña: Antonio Sotolongo y Alejo de J. Sootlongo; a Jovellanos: Eligio Suárez ,la señora viuda de Gumá y el doctor Omar Gumá; también a Sagua la Grande, Marcelino García y sus familiares; al central Dulce Nombre, José R. Ros, Vicente Zorrilla y el doctor Julio C. Trujillo y sus familiares; a Cárdenas, la señora de Guerrero, el doctor Luis E. del Valle; a Matanzas, Enrique Blanco.

TREN DE SANTIAGO DE CUBA

En este tren llegaron ayer tarde:

El señor Gustavo Van Lier, procedente de Cienfuegos; de Colón: José Llano; de Santa Clara: Federico Izquierdo; de Sagua la Grande; la señora de Hernández y sus familiares.

OTROS POLITICOS

Salieron anoche para Las Villas, con el objeto de atender allí asuntos relacionados con la elección de los delegados a la Convención Constituyente, el doctor Mario Ruiz Mesa, Subsecretario de Hacienda; el doctor Fernando del Pino, Director de Beneficencia; el doctor Frank Carrillo; el hacendado Isaías Cartaya; Representante Diego Vázquez Bello.

EL DR. JOSE FAVOLE

Anoche salió para Santiago de Cuba el doctor José Favole, del Instituto Nacional Médico Farmacológico de Roma, que fué despedido en la Terminal por miembros significados de la colonia italiana.

OFICIALES DE LA CUBAN AMERICAN

Salieron para el Central Chaparra el señor Benhard Glathe, Ingeniero Jefe de la Cuban American Sugar Company, y el Judge G. E. Henson, consultor legal de la referida Empresa.

LOS SRES. FANJUL Y RIONDA

En un coche salón agregado al tren Expreso salieron anoche para el central Junucú el señor Higinio Fanjul y sus familiares, y también con sus familiares, el señor Leandro Rionda.

EL SR. ALFREDO AYME

Salió anoche para Puerto Tarafa el señor Alfredo Aymé, agente general de Fletes de los Ferrocarriles Unidos.

EL SR. CLEMENTE GARCIA

Anoche regresó de Santa Clara el señor Clemente García, Inspector de Relojes de los Ferrocarriles Unidos.

EL LIMITADO DE S. DE CUBA

Salieron anoche en este tren:

Los señores L. Cobián y Pedro Mallo, que se dirigieron a Manzanillo. A Sancti Spiritus: José Domingo Morales Díaz. A Gibara: Baldarina Pérez, Alberto y Julia Garrido.

TREN DIRECTO A CIENFUEGOS

En este tren salieron anoche:

El Magistrado Fernando de Zayas, que se dirigió a Aguada de Pasajeros. A Cienfuegos: la señora de Simó sus niños; Ramón Quintero; Alfredo Porto; el doctor Arturo Bangochea.

GRANDES ALMACENES

Fin de Siglo

HIC GS NOVVM

LA CASA QUE MAS BARATO VENDE EN LA HABANA Y LA MEJOR SURTIDA

24 DE FEBRERO

EL trigésimo aniversario de la definitiva gesta de las libertades cubanas, lo celebra hoy la República con la acrecentada satisfacción de tener aún presentes en su seno a numerosos representantes de las demás Naciones libres de este Continente, testigos excepcionales de la consolidación de aquellas mismas libertades, del prestigio que ellas le han granjeado a Cuba en la estimación internacional y del seguro paso con que Cuba avanza por la senda de progreso que le trazaron los héroes y videntes del 95.... La Empresa de los Almacenes **Fin de Siglo**, cuya cordial vinculación con la sociedad cubana no ha menester encarecimiento alguno, pues ha sido sobradamente demostrada a lo largo de muchos años de servicio a esa sociedad, se complace hoy en reiterar su habitual saludo a las autoridades de la República y, en general, a todo el generoso pueblo de Cuba.

UNA OFERTA EXCEPCIONAL PARA MAÑANA

TRES GRUPOS SUMAMENTE ATRACTIVOS Y VENTAJOSOS DE

VESTIDOS DE LA ESTACION

ALENTADOS POR EL EXTRAORDINARIO EXITO DE NUESTRA OFERTA DEL JUEVES, Y RESPONDIENDO A LA INSISTENTE DEMANDA QUE ELLA MOTIVO **presentaremos mañana otros tres grupos de modelos primorosos en Crepé Mongol y Georgette,** a estos precios increíbles:

$12.75 **$14.75** **$16.75**

VEA LA EXPOSICION QUE DE ALGUNOS DE ESTOS MODELOS HACEMOS EN UNA DE NUESTRAS VIDRIERAS DE LA CALLE AGUILA.

Los meses de invierno son meses de falsa seguridad en cuanto a la protección de la salud.

Así lo informa un eminente médico americano que afirma que aún en los Estados Unidos, donde tienen temperaturas realmente bajas durante los meses de invierno, sólo muy contados días son los que se prestan para conservar los alimentos en buenas condiciones sin la ayuda de un refrigerador.

Las madres en Cuba tienen la idea errónea que durante estos meses de invierno pueden despreocuparse, pudiéramos decir, del constante cuidado que con sus hijos tienen todo el resto del año, y es muy corriente que debido a ello, los niños tengan trastornos intestinales que aunque amenudo se achacan a otras causas son casi siempre originados por alimentos mal conservados.

La temperatura que tenemos en Cuba durante los meses de invierno muy pocas veces baja de 80 grados Farenheit, y siendo la temperatura que se requiere para la conservación de los alimentos de 40 a 50 Grados Farenheit, como podrá apreciarse, la refrigeración adecuada es tan necesaria durante el invierno como lo es durante el verano.

Frigidaire proporciona a Ud. la seguridad de que todos los alimentos que en él sean conservados permanecen en perfectas condiciones por tiempo indefinido, proporcionándole además otras muchas comodidades y fabricándole su propio hielo, helados y otros postres deliciosos.

Podemos también instalar en su propia nevera aparatos Frigidaire y damos facilidades de pago.

WALTER & CENDOYA CO

Edificio "La Metropolitana". Apartado Número 830

O'Reilly entre Aguacate y Compostela. Habana

Frigidaire

PRODUCTO DE LA GENERAL MOTORS

M.E.C.D. 2016

PARA ELLOS Y PARA ELLAS

Por la Doctora Herminia Planas

Secretos de una Parisiense. Conocete a ti Misma

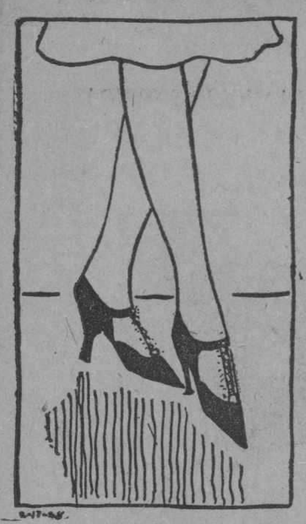

Estimada amiga: La generalizada adopción de lazos o hebillas metálicas como adorno de los zapatos bajos no es, sin embargo, conveniente para la persona que ha de lucir un pié corto y fuerte. En ese caso es preferible despojar al calzado de tal adorno, utilizando en cambio la correa que adorna el nacimiento del pie, espinalmente cuando el paseo no es en coche. Suya LETICIA.

AVISO IMPORTANTE:
Para todo lo relacionado con este CONSULTORIO dirijanse al Apartado número 1010. (Redacción del DIARIO DE LA MARINA.)

VERGUENZA

Si tu me miras, yo me vuelvo (hermosa
como la yerba a que bajó el rocío,
y desconocerán mi faz gloriosa
las altas cañas, cuando baje al (río.

Tengo vergüenza de mi boca (triste,
de mi voz rota y mis rodillas (rudas;
ahora que me miraste y que vi- (niste,
me encontré pobre y me palpé (desnuda.

Ninguna piedra en el camino ha- (llaste
más desnuda de luz en la albo- (rada
que esta mujer, a la que levan- taste,
porque oiste su canto, la mirada.

Yo callaré para que no conozcan
mi dicha, los que pasan por el (llano,
en el fulgor que da a mi frente (tosca
y en la tremolación que hay en (mi mano...

Es noche y baja a la hierba el (rocío.
Mírame largo y habla con ternura,
¡que ya mañana al descender al (río
la que besaste llevará hermosura!

Gabriela MISTRAL

LA GRAFOLOGIA COMO CIENCIA?

Ya se va imponiendo la Grafología a los criminalistas y los psiquiatras. Cuando quieren estudiar muy a fondo las enfermedades mentales de los "casi locos", suelen recurrir a los grafólogos de profesión, los que conocen en serio la materia. El año pasado Miss Rice famosa grafóloga americana fué llamada por un tribunal americano para que ayudase en el estudio de un delincuente. Pero ha sido esa la única ocasión en que la Grafología se ha considerado en Estados Unidos como auxiliar positivo. En cambio en Europa se concede toda atención a ese estudio, y algunos garfólogos, como Alphonse Bertillon (maestro que fué de Miss Rice), están reputados también como notables criminólogos.

HIPOLITO, Tunas: Mantenga en perfecto estado de limpieza su cuero cabelludo y frótese una vez al día con la pomada Liliana, pudiendo cuando obtenga el resultado apetecido usarla cada dos o tres días según lo necesite.

INDECISO, Versalles, "Quien piensa que es ya demasiado viejo para cualquier empresa o para cualquier entretenimiento, se proclama derrotado antes de serlo", dijo no se quien: aplíquese el consejo que encierra.

SOFIA y LITA. Pueden darle confiadamente la leche malteada Loft, que es un alimento sano y nutritivo y le ayudará a reponerse prontamente. Especialmente en verano, evite ingestas copiosas.

NUNCA . .
(Regla de Urbanidad)

Nunca muestres impaciencia por pasar antes que quien espera contigo o desde antes que tu, acaso apremiada de tiempo o más retarda, con igual derecho a realizar su propósito. Como dicen en Francia: "detrás de usted...

PADRECITO. Sempré—Tan pronto como un cepillo se gaste o las cerdas se ablanden, debe tirarse. Muchas personas tienen necesidad de usar un cepillo nuevo todos los meses.

Es suficiente cubrir la tercera parte del cepillo con la Crema Dental Kolynos cada vez que se use.

Inclínese la cabeza un poco hacia atrás al cepillarse los dientes.

La crema debe hacerse penetrar bien entre los dientes, restregándolos, así como también las encías, en todas direcciones, por dos minutos. Debe restregarse también el cielo de la boca.

Enseguida tómese un buche de agua y continúese restregando y lavando por medio minuto más.

La limpieza de la boca, debe hacerse después de cada comida o por lo menos dos veces al día, después de almorzar y ántes de acostarse a dormir.

La dentadura debe examinarse por un buen dentista, cada seis meses.

P. S. Viñales. Todavía no hay nada resuelto. Pero todo induce a creer que en Junio de este año no habrá exámenes oficiales en la Universidad de la Habana.

MIRTA, Víbora. Las uñas cuidadas con el esmalte Glazo, no se cuartean ni pierden el brillo al lavarse las manos. Puede elegir el tono más claro si como me dice sus uñas tienen un lindo color rosado.

R. B. de S. Luyanó. ¿Quién puede envejecer cuando posee realmente espíritu juvenil? ¿Las arrugas? Sólo se forman cuando el cutis se debilita, cuando no está bien nutrido, fortifíquelo con el tratamiento Clásmico Boncilla que hallará en la casa Harris.

AGRICULTOR, Banes. El semillero puede prepararse en un cajón con tierra fértil, suelta y arenosa. La mejor tierra es la arcilla arenosa mezclada con humus .

PENSAMIENTO

El que vive de la infamia, o la codea en paz, es un infame. Abstenerse de ella no basta: se ha de pelear contra ella. Ver en calma un crimen, es cometerlo. José MARTI.

BIZARRA PREVISION

—Mozo, mañana me llamarán a las seis ¿sabes?

—Muy bien, no olvide de tocarme el timbre a esa hora para despertarme.

PICHONES EN CAZUELA

Después de limpios los pichones se parten en dos trozos cada uno, luego se toma una tartera y se ponen en ella con manteca, una cebolla y una cabeza de ajos, una hoja de laurel, una rama de perejil, pimienta, zumo de limón, sal y aceite crudo, vino blanco y caldo de carne a partes iguales y se tapa con un papel de estraza humedecido, dejándose cocinar a fuego lento hasta que se ablanden.

Crónica Católica

CULTO CATOLICO PARA HOY

En la Capilla de las Reparadoras, solemne función al Santísimo Sacramento, por el Jubileo Circular.

En el templo de Reina, a las 7½ de la mañana, Misa de Comunión general de los congregantes marianos obreros de Nuestra Señora de la Caridad, en honor a la Patria en el Aniversario del "Grito de Baire". A las 9 a. m. Asamblea patriótica en la sala de juntas del referido templo, en la cual dirigirá la palabra a los congregantes, el señor Gabriel Angel Amenábar, Cónsul de Cuba en San Francisco de California, y fervoroso congregante mariano.

En la Caridad, a las 9½ a. m., solemne función a Nuestra Señora de la Caridad, Patrona de Cuba, por las Hijas de la Caridad. Después de la función imposición de Medallas.

El Apostolado de la Oración del templo de Reina, celebra a las 8 a. m., Misa cantada con exposición de Su Divina Magestad, que será reservada después de la Misa.

A las 9 a. m. junta de Celadoras. En San Francisco, continuarán celebrándose los ejercicios de Misión a las 8 de la mañana, 4½ de la tarde y 7½ de la noche.

A las 9 de la mañana, Misa solemne a Jesús Nazareno.

Dan comienzo hoy en los templos, los llamados ejercicios cuaresmales, que consisten en Santo Rosario, solemne Vía Crucis y plática.

En los templos de la Merced, San Nicolás, Monserrate y Jesús del Monte, Misa cantada a Nuestra Señora de la Merced.

CULTOS CATOLICOS PARA MAÑANA

En las Reparadoras, solemne función al Santísimo Sacramento por el Jubileo Circular.

En el templo de Reina, a las 8 a. m. solemne función al Purísimo Corazón de María, por la conversión de los pecadores.

Se encarece la asistencia a los cofrades del Purísimo Corazón de María y se les suplica muy encarecidamente comulguen por esa intención.

En los Pasionistas, a las 8 a. m. los piadosos ejercicios de los Siete Sábados en honor a San Gabriel de la Dolorosa.

En todos los templos, misa y salve cantada.

DIA 24 DE FEBRERO

Este mes está consagrado a la Purificación de Nuestra Señora.

El Circular está en las Reparadoras.

Santos Modesto, obispo; Edelberto y Letardo, confesores; Matías, apóstol; Montano y Sergio, mártires; Santa Primitiva, mártir.

San Matías, apóstol: Nació en Belén, de familia ilustre. Criáronle sus padres con gran cuidado. La inocencia de vida con que pasó la juventud, fué una bella disposición para que se aplicase a oir la doctrina de Cristo, luego que se comenzó a manifestar después de su sagrado bautismo. Tuvo la dicha de entrar en lugar del traidor Judas, sucediéndole en el ministerio y en el Apostolado.

Llevado ya a la dignidad del apóstol, recibió con ellos la plenitud del Espíritu Santo en el día de Pentecostés. San Matías fué con particularidad gran predicador de la penitencia

Muchos años había que este gran apóstol no respiraba más que por la gloria de Jesucristo y la salvación de las almas.

No pudiendo sufrir el pueblo judaico verse confundido, resolvieron acabar con el Apóstol. Nuestro Santo fué preso, cubierto de una espesa lluvia de piedras y por último degollado el día veinte y cuatro de febrero, no se sabe precisamente en qué año.

LA SANTA CUARESMA EN EL TEMPLO DEL CORAZON DE JESUS DE REINA

Todos los viernes de Cuaresma, a las seis y media pasado meridiano, se practicará solemnemente el piadoso ejercicio del Vía Crucis, después del cual un Padre Jesuita dirigirá la divina palabra a los fieles.

LA CUARESMA EN EL TEMPLO DE NUESTRA SEÑORA DE LA CARIDAD

En la Parroquia de Nuestra Señora de la Caridad se solemnizarán los Viernes de Cuaresma con los siguientes cultos: A las ocho y media ante meridiano Misa cantada a Jesús Nazareno, ejercicio de los "Nueve Primeros Viernes" y Vía-Crucis.

LA CUARESMA EN EL TEMPLO DE SAN NICOLAS DE BARI

En el templo parroquial de San Nicolás de Bari, todos los Viernes de Cuaresma, se practicará el Santo Ejercicio del Vía-Crucis a continuación de la Misa de las ocho ante meridiano.

LA CUARESMA EN LA PARROQUIA DE MONSERRATE

Durante todo el tiempo de Cuaresma se celebrarán en la Iglesia Parroquial de Monserrate, los viernes a las seis de la tarde, los siguientes cultos: Rezo del Santo Rosario, ejercicio del Vía Crucis y sermón.

El Párroco Monseñor Alberto Méndez invita a tan solemnes cultos.

EL TIEMPO DE CUARESMA EN LA PARROQUIA DEL PILAR

En la Iglesia Parroquial del Pilar se celebrará todos los martes y viernes a las siete y media de la noche durante el tiempo de Cuaresma, el ejercicio del Vía Crucis, precedido del Santo Rosario.

Invítase a los feligreses a tan solemnísimos cultos.

LAS MISIONES EN LA SANTA METROPOLITANA IGLESIA CATEDRAL

Desde el día veinte y cinco del corriente hasta el tres de marzo se celebrarán en la Santa Metropolitana Iglesia Catedral Santas Misiones.

Todos los días a las cuatro, enseñanza de la doctrina y a las seis pasado meridiano, rezo del Santo Rosario, ejercicio del día, sermón, cánticos misionales.

Los oradores a cargo de los cuales se encuentran los sermones de estas misiones son los Padres Plácido Delgado y Jorge Camarero, S. J.

El Cabildo Catedral en pleno invita a los fieles de la Habana a tan solemnes cultos.

COFRADIA DE LA DOCTRINA CRISTIANA DE MARIANAO

Escuelas Catequísticas donde desde el Miércoles de Ceniza se preparará diariamente a las cuatro y media de la tarde a los niños de la Parroquia de Marianao para la Primera Comunión que tendrá lugar el 24 de marzo.

Iglesia de los Quemados, Real y Boquete.

Iglesia El Salvador, calle Luisa Quijano.

Centro de Pogolotti, Pasaje, Vía ciento cincuenta.

Centro de Hornos, calle de San Salvador.

Centro de Jesús María, frente al Paradero de Cazadores.

Centro de Buenavista, Oficina del señor Santa Cruz, calle Quinta Avenida y calle Nueve.

Centro de Nogueyra, Edificio Nogueyra.

Centro de La Lisa, Colegio de la familia Mendoza, Villa Rosa.

Centro del Colegio del Apostolado, calle Martí, V.

CONFERENCIA PARA SEÑORAS EN EL CONVENTO DE MARIA REPARADORA

Mañana a las cinco y media pasado meridiano, en el Convento de María Reparadora, tendrá lugar una Conferencia sobre Roma Sacra.

Su producto se destina al sostenimiento de las obras benéficas de las Madres Reparadoras.

LA TRADICIONAL FIESTA DEL SANTO CRISTO DE LA AGONIA EN LA PARROQUIA DE GUANABACOA

El próximo domingo día veinte y seis, a las nueve ante meridiano, se celebrará en la Iglesia Parroquial de Guanabacoa la tradicional fiesta que al Santo Cristo de la Agonía celebra anualmente la venerable y distinguida dama señora Francisca Pedroso viuda de Flores de Apodaca.

La cátedra sagrada será ocupada por el elocuente orador sagrado Reverendo Padre Buenaventura Salazar, O. F. M., Guardián del Convento de San Francisco.

Tan distinguida dama invita a las personas de su amistad y fieles en general a tan tradicional fiesta en la vecina villa.

IGLESIA PARROQUIAL DEL SANTO ANGEL

En el templo del Santo Angel, durante el Santo Tiempo de Cuaresma se celebrarán los siguientes cultos: miércoles y viernes, Santo Rosario, solemne Vía-Crucis y sermón.

CULTOS CUARESMALES EN INGLES Y ESPAÑOL

El Reverendo Padre Lorenzo L. Spirali, Párroco del Santo Cristo, nos ruega hagamos saber a los fieles que todos los viernes de Cuaresma a las cinco de la tarde se practicará el Santo ejercicio del Vía-Crucis en español y a las ocho de la noche en inglés para los fieles de esta habla.

HOMENAJE A LA SECRETARIA DE LA JUVENTUD CATOLICA CHILENA POR LA JUVENTUD CATOLICA FEMENINA DE CUBA, EN EL TEMPLO DE REINA

Hoy a las ocho ante meridiano, en el templo de la Compañía de Jesús de la Habana, la Juventud Católica de Cuba impondrá su insignia a la Secretaria General de la Juventud Católica Femenina de Chile. Con tal plausible motivo habrá Misa de Comunión general en el altar de la Inmaculada. Después de la Misa le será entregado a la expresada Secretaria el Mensaje de salutación que envían a la Juventud Católica Femenina de Chile la de Cuba, en fraternal correspondencia, al de ellas recibido por la Embajadora chilena, que tantas simpatías ha sabido conquistar en el seno de la católica sociedad habanera, por su virtud y talento.

LA MILICIA JOSEFINA DE LA IGLESIA DE LA MERCED CELEBRA LOS SIETE DOMINGOS CON GRAN SOLEMNIDAD

Con gran solemnidad y brillantez se ha celebrado el segundo de los siete domingos que en honor de San José celebra tradicionalmente la Milicia Josefina de la Iglesia de la Merced.

Misa de Comunión.—A las 7 y media y en el altar particular de San José celebróse misa de Comunión general armonizada con bellos motetes por el Maestro Francisco Sauri, y en la que ofició el P. Máximo Subirón.

Misa solemne.—A las nueve a. m. celebróse misa solemne de ministros a toda orquesta y voces en la que ofició el P. Hilario Chaurrondo, C. M. asistido de los PP. Juan Alonso y Máximo Subirón.

Asistió al altar el Sacristán del templo Hno. Bartolomé Tobar y los acolitos Bernardo y Delfín Bigón y Antonio y Francisco Juste.

Sermón.—La cátedra sagrada fué ocupada por el P. Máximo Barquín quien elocuentísimamente versó sobre las glorias y milagros de San José, hablando también detalladamente sobre su devoción en todo el mundo.

Recibió muchos elogios la oración sagrada del P. Barquín.

Adorno.—El altar particular de San José y el Mayor lucían un artístico adorno floral confeccionado por el Sacristán del templo Hno. Bartolomé Tobar. C. M.

Música.—La parte musical estuvo a cargo del coro del a Iglesia bajo la experta dirección del Maestro Francisco Sauri.

Imposición de medallas —Durante toda la mañana estuvieron imponiéndose medallas a las nuevas asociadas.

Angeles.—Hicieron escoltar al altar durante la fiesta las niñas vestidas de angeles, pertenecientes al Colegio de Jesús María.

Felicitamos a la Directiva de la Milicia Josefina de la Iglesia de la Merced y de un modo especial al Director P. Cipriano Izurriaga por la solemnidad ded ichas fiestas.

AVISOS A LOS FIELES

1.—Mañana es día de ayuno con abstinencia de carne.

2.—El viernes 24, o sea mañana, no es fiesta de precepto religioso, no habiendo obligación de oir misa. Más si atiendes cristiano lector, a que el Señor dice:

"En vano trabajaréis si yo no os ayudo. Y en vano guardaréis la ciudad si Yo no la guardo", debemos en este día de la Patria, ofrecer al Señor el Santo Sacrificio de la Misa por su prosperidad moral y material.

CONGREGACION DE LA ANUNCIATA

El viernes 24 del actual celebra junta mensual, reglamentaria la Directiva de la Congregación Mariana de la Anunciata, a las 8 de la noche en la sala de juntas del templo de Reina.

UN CATOLICO.

Muertas . . . todas

Con Black Flag no quedan supervivientes. Mata cuanta sabandija perniciosa haya en una casa: pulgas, chinches, cucarachas, moscas y mosquitos. Viene en polvo y líquida. Compre Ud. la forma que le convenga.

POLVO y LIQUIDO

BLACK FLAG (Bandera Negra) Marca Registrada

MATA INSECTOS

I. VILLARREAL

TALLER DE REPARACIONES, NIQUELADO Y CILINDROS DE GOMA. — REPARAMOS TODA CLASE DE MAQUINAS DE ESCRIBIR Y DE SUMAR.

Máquinas de escribir y de sumar, nuevas y reconstruidas de las mejores marcas.

Efectos de escritorio en general, sellos de goma.

TELEFONO A-5529.

HABANA, 122 y 124. HABANA.

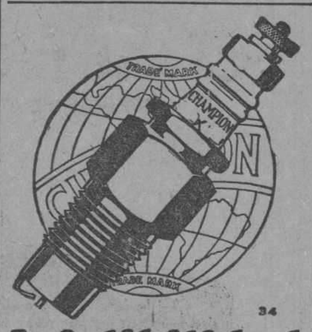

34

Infalibilidad

El motor de un Ford puede funcionar bien, contínuamente, en las condiciones más adversas. Las Bujías de Encendido Champion son indispensables para el funcionamiento seguro del motor Ford, habiendo formado parte integrante de todo coche que sale de la fábrica durante 15 años.

Las Bujías Champion prestan mejor servicio durante más tiempo. No conviene nunca tener las bujías en servicio más de 20.000 kilómetros. El gasto de renovación es ampliamente compensado con la economía de gasolina y aceite.

Representante de la fábrica C. H. MACKAY Morro Num. 58 Habana

CHAMPION Para Todo Motor

Toledo, Ohio, E.U.A.

NUEVOS ALAMBIQUES

para DESTILAR y RECTIFICAR RON, AGUARDIENTES ALCOHOLES, etc.

DEROY FILS AINÉ CONSTRUCTEUR 75, rue du Théâtre. PARIS

GUIA PRACTICA del Destilador de AGUARDIENTES, ESENCIAS, etc. MANUAL del fabricante de RON y TARIFA ILUSTRADA enviados franco.

ALIVIO PERMANENTE DEL LUMBAGO

Permita que las Píldoras De Witt ahuyenten su dolor y le ayuden que recobre la buena salud y fortaleza

Sr. Pedraza (del retrato)

SU farmacéutico o médico puede informarle que buenas son las Píldoras De Witt para el Lumbago, porque saben lo que contienen las píldoras; pero aun más convincente tal vez es el testimonio de una persona que ha sufrido igualmente que Vd.

Lea el éxito obtenido por las Píldoras De Witt en el caso del Sr. D. Antonio Pedraza. En un escrito de Faccrolo 3, Regla Altos Habana, este caballero dice:

"Padecía de lumbago y de grandes dolores en mi Vejiga y orinaba en muy pequeñas cantidades, a pesar de que tenía deseos de orinar muy frecuentemente. Las Píldoras De Witt poco tardaron en curar este estado y desde entonces mi salud ha sido extremadamente buena."

El dolor quitado, la salud mejorada, la fortaleza aumentada y el ánimo renovado; estos son los resultados que siguen siempre el empleo de las Píldoras De Witt. Hoy Vd. puede obtenerlas en la farmacia más cercana. Ciertamente Vd. no continuará sufriendo cuando un remedio tan eficaz está a su fácil alcance.

Pida distintamente a su farmacéutico

PILDORAS **De WITT**

para los riñones y la vejiga

Tome las Píldoras De Witt para reumatismo, dolor de espalda, lumbago, ciática, dolor de riñones, dolores en las articulaciones y pies o tobillos hinchados, escozor al orinar, cálculo, mal de piedra, y en todos los casos darán alivio pronto y beneficio permanente.

LA ATENCION DE SANIDAD A LOS ESCOLARES POBRES

Sin interrumpir el horario escolar los médicos atienden cuidadosamente a los niños de las Escuelas Públicas.

De acuerdo con la Secretaría de Instrucción Pública y Bellas Artes el Negociado de Higiene Escolar de la Secretaría de Sanidad y Beneficencia viene desarrollando su extenso e importante programa, del cual dimos cuenta hace varias semanas.

Siguiendo los deseos del señor Presidente de la República se viene atendiendo convenientemente a todos los niños que concurren a las aulas de las escuelas públicas.

Los dentistas del Negociado de Higiene Dental recorren todos los días en una ambulancia adquirida especialmente para ese servicio las distintas escuelas, teniendo ya inscritos más de tres mil niños de ambos sexos, prestándole atención a más de un mil.

LA VISITA A LOS COLEGIOS

Un sistema especial de inscripción vienen empleando los médicos que visitan los colegios.

Consiste dicho sistema en la identificación del alumno por medio de una tarjeta donde constan las generales y cuantos datos sean necesarios para conservar una hoja clínica perfecta, la cual se conserva en los archivos del Departamento.

LOS NIÑOS ENFERMOS

La inspección se practica por una Comisión integrada por un facultativo, una enfermera y un escribiente, quienes, sin alterar el horario escolar, separando de diez en diez a los niños que son reconocidos cuidadosamente.

Los niños que resulten encontrarse enfermos o defectuosos son conducidos al Negociado Central de Higiene Escolar de la Secretaría de Sanidad y Beneficencia, donde son atendidos por los facultativos de guardia, quienes les facilitan todo lo necesario para su curación si se trata de enfermedades simples o los someten a un plan de curación.

Merecida Distinción

Con verdadero placer hemos sabido que en la última junta efectuada por la Delegación de la Cruz Roja Española de Cuba se acordó nombrar Secretario de tan importante organismo al prestigioso abogado doctor Mariano Caracuel, que de tanta estimación disfruta en nuestros círculos sociales y forenses.

Las actividades que en el desempeño del nuevo y prestigioso cargo ha de desenvolver el Dr. Caracuel, serán indudablemente de inestimable valía para ese humanitario organismo, que ha tenido un feliz acierto en esa elección.

LOS PUNTOS SOBRE LAS iii PARA ENGORDAR (ÚNICO MEDIO SEGURO)

NO BASTA COMER: ES NECESARIO ALIMENTARSE.

La comida que no se digiere bien, NO alimenta.

Ayude su comida, con ALIMENTO asimilable sin necesidad de digerirlo. Con ALIMENTO que se absorba por el organismo sin cansar el Estómago, sin cansar el Hígado.

Una copa de 100 gramos equivale a ½ lb. de Carne fresca de ternera.

OXOIDE

Alimenta sin cansar el Estómago ni el Hígado.

Contiene mucho Jugo de Carne peptonizado frío, en forma Sabrosa y aromática.

Puede tomarse varias veces al día para aumentar y apurar el Recuperar Carnes y fuerzas.

EL DR. J. A. SIMPSON ANALIZO EL OXOIDE Y DICE: "ES UN JUGO DE CARNE DE 7% DE EXTRACTO CONCENTRADO AL 25%.

EXIJA OXOIDE LEGÍTIMO

Fabricado por Droguería SARRÁ. La Mayor.

31 EDIFICIOS. 600 EMPLEADOS.

LECHE DE MAGNESIA

¡Esta es la única!

Fabricada exclusivamente por PHILLIPS y recetada por los médicos del mundo entero desde hace más de cincuenta años.

Indigestión — Eructos agrios
Flatulencia — Llenura después de las comidas
Ardor en la boca del estómago — Biliosidad

Indispensable para modificar la leche de vaca o los alimentos artificiales y evitarle a los niños cólicos y vomitos.

Aconsejada por los Dentistas como lo más agradable y seguro para conservar sanos y blancos los dientes.

LA CONFERENCIA ROMA-SACRA EN LAS REPARADORAS

Mañana día 25, y pasado 26, tendrá lugar, en el Convento de las Madres Reparadoras, en esta ciudad, la conferencia Roma-Sacra, que consistirá en una información gráfica de las Siete Basílicas de Roma, El Panteón, El Capitolio, Foro Romano, El Coliseo, La Via Apia, Foro Trajano, el Quirical, Castillo de Santangelo, El Vaticano y otros Monumentos de interés.

Para las cinco y media de la tarde de los citados días 25 y 26 están anunciadas estas proyecciones, que serán de las más instructivas que se han exhibido en la República. Cuarenta y cinco vistas en colores.

La conferencia se da en beneficio de una de las obras de celo de las Rvdas. Madres Reparadoras.

Solamente 80 centavos es el precio de la entrada.

Asista, lector o lectora. Ya que va usted a los pies de ese dulce Jesús expuesto siempre en el templo de las Madres Reparadoras, a buscar un consuelo que El, el dueño de aquella casa, nunca le niega, ayude a las vírgenes que le rinden adoración y buscan al mismo tiempo almas atribuladas, como la de Vd, o agradecidas, como la de Vd, que se unan a ellas en abrazo místico de oración y amor para llegar hasta la fuente de la dulzura y las ternezas hasta Jesús Sacramentado.

Clara MOREDA.

ALMORRANAS REBELDES

Los lectores afectados por hemorroides o almorranas que no surtan birán a un tratamiento ordinario, deberían hacer un ensayo con el Zan, porque esto frecuentemente cura los casos considerados irremediables e incurables. El Zan puede obtenerse en la Droguería del Dr. Sarrá, Habana, y cuesta solamente $0.65 el tubo, bien por la cantidad de $0.80 se remitirá un tubo por correo, pagado, envuelto en un papel, es al alcance de todos los que sufren. Un aplicador especial, para hacer fácil el tratamiento por sí mismo, se incluye con cada tubo.

Id-31

El Supremo Ministerio de la Mujer

ES MADRE DOS VECES LA QUE DA A LUZ Y CRIA

Ser madre tiene su más espléndida manifestación en la lactancia del infante. Criar a pecho al niño equivale a preservarlo de gran número de enfermedades.

Muchas madres se quejan de no poder llenar tan altísima misión. Esas madres ignoran los positivos resultados de la cerveza negra inglesa "Cabeza de Perro".

Cuidados de una madre durante el embarazo

Mantenga el cuerpo en un estado de aseo prolijo, cambiando las ropas con la mayor frecuencia posible.

Evite ejercicios violentos y emociones fuertes y bruscas.

Duerma bastante en una habitación aireada.

Aliméntese bien con alimentos sencillos. Evítese la carne y tome dos veces al día (en las comidas) una copita de cerveza inglesa negra "Cabeza de Perro".

Mantenga el vientre en perfecto estado de funcionamiento.

No atienda los consejos impertinentes dados por personas ajenas a la ciencia.

Durante el embarazo, especialmente después del sexto mes, visite con frecuencia al médico. Hágase un análisis de orina cada quince días dándole cuenta al doctor de sus resultados.

Vista con ropas holgadas; no use corset ni zapatos que no mantengan el cuerpo en su posición natural. Cuando lleguen los síntomas primordiales del alumbramiento no se entregue en manos inexpertas, búsquense los auxilios del profesional.

La mayor parte de los infortunios se deben a una asistencia incompetente.

Cerveza Inglesa "CABEZA DE PERRO"

Pedidos: TELEFONOS I-2736 y A-2568.

READ BROTHERS LTD LONDON — THE DOG'S HEAD BOTTLING

M.E.C.D. 2016

Teléfonos: A-3716 A-2803

MEDIAS DE SEDA
GRAN VENTA DE CARNAVAL

Si usted nos visita, podrá cerciorarse de que tanto en los demás artículos, como en MEDIAS DE SEDA, nuestros precios no pueden hallarse en parte alguna.—Vea estos precios:

a 50 cts.

Medias de seda Rayon, a 50 centavos.
MEDIAS TODO SEDA, a 90 centavos.
MEDIAS RAYON, de seda, finas, a 1 peso.
MEDIAS "RAQUEL", todo seda, a $1.25.
MEDIAS DE SEDA "KAYSER", número 88X, a 2 pesos.
MEDIAS DE SEDA "KAYSER", número 97X, a $2.25.

a 65 cts.

MEDIAS DE SEDA RAYON, con cuchillo, a 65 centavos.
MEDIAS TODO SEDA, pie francés, marca "El Número 15", a $1.00.
MEDIAS DE SEDA "ALLEAN-A", a $1.60.
MEDIA TODO SEDA, "ALLEN-A", a $2.10.

Nuestro surtido, que es extensísimo, tiene precios de ganga, por el estilo de estos. VEA NUESTRA VIDRIERA.

ATENCION: Acuérdese que esta casa no hace esquina!

NOTA: A COMERCIANTES Y VENDEDORES: Tenemos un extenso surtido, a precios sin competencia.

1d-24

HABANERAS

(Viene de la página 5)

HOTEL ALMENDARES

EL GRAN BAILE DE MAÑANA

Se agotan las entradas.
Difícil ya adquirirlas.
Elocuente muestra de la animación que ha despertado en toda nuestra sociedad el baile de mañana.
Gran baile benéfico.
En el hotel Almendares.

Sus productos se destinan, según sabrán todos, a los fondos de la humanitaria Liga contra el Cáncer.

Nuevos sobreprecios han llegado a manos de la Comisión Organizadora.

Cuéntanse entre los últimos los que han remitido junto con la gentil y elegante Graziella Robleda las señoras Teresa E. de Pantín y Rosita Casuso de Casuso.

Tocará en la fiesta, debido a las amables gestiones de la señora Ofelia R. de Herrera, la Banda de Estado Mayor del Ejército.

Asistirán comparsas.
Es un hecho.

Entre las que concurrieron al Baile de la Primavera en el Nacional, estarán Prímula de Jardín, de la señora Syra Fernández Roque, y Mariposas Doradas, de la señorita Emma Recio.

Se recibió ayer, para dedicarlo a los premios del baile, un lujoso marco de la Casa Quintana.
Un artístico cofre.
De la Casa Dubic.

Y un hermoso collar de topacios y un pulso precioso regalo de Ismael Bernabeu.

Con flores, faroles venecianos, serpentinas y multitud de globes aparecerá decorado el patio del hotel.
Habrá allí sillas y mesas.
En gran número.

EL TEATRO ENCANTO

Lujoso...
De gran belleza.
Y además amplio, elegante, cómodo, modernísimo.
He ahí el nuevo teatro.
Teatro Encanto.

Nombre afortunado, puesto por sus dueños, los mismos de la famosa casa de San Rafael y Galiano, señores Solís Entrialgo y Compañía, que han invertido en construirlo más de medio millón de pesos.

Construcción que hace honor al distinguido arquitecto Enrique Gil Castellanos.
Airoso edificio.
De líneas perfectas.

Constribuye poderosamente en favor del nuevo coliseo su céntrica situación, en Neptuno entre Industria y Consulado, frente a la renombrada Casa Versalles.

Tanto él órgano como el aparato de refrigeración representan un tesoro del teatro Encanto.

Con dicho aparato, del modelo último, se logra una temperatura baja sin riesgo de molestas corrientes de aire.

Una maravilla el órgano.
De la marca Kilgen.
El mismo fabricante de los que poseen el Paramount y el Rexy en Nueva York.

Para el jueves de la semana inmediata, primero de marzo, ha sido dispuesta la apertura del teatro Encanto.

La obra elegida es **Amor o Ana Karenina**, basada en la célebre novela de León Tolstoy, teniendo por intérpretes principales a dos artistas de la categoría de Greta Garbo y John Gilbert.
Cinta de la Metro.
Valiosísima.

Continúa en la página NUEVE

LA CASA GRANDE

GALIANO Y SAN RAFAEL. FUNDADA EN 1887
TELF. CENTRAL PRIVADA: (LLAME AL M.7934

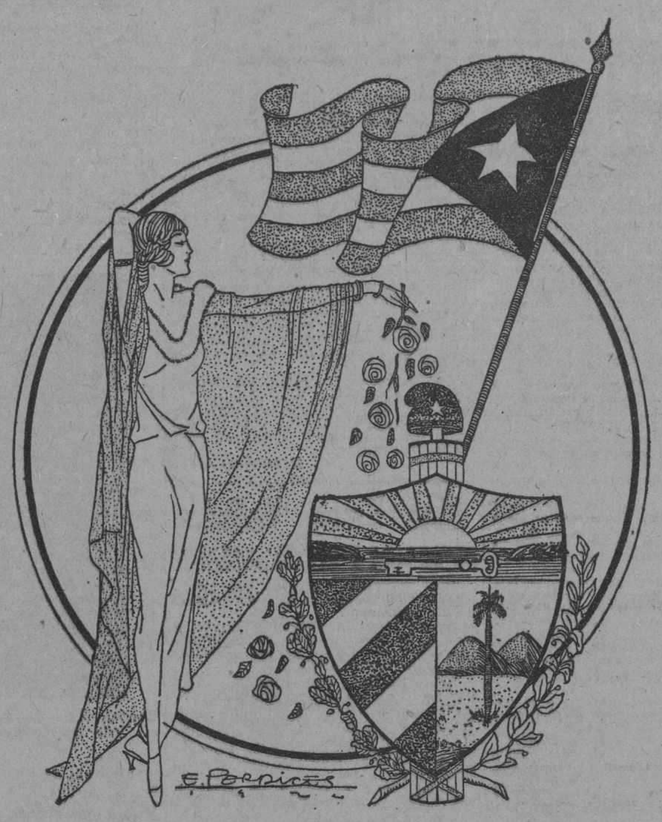

Febrero 24

Solemne conmemoración del

Grito de Baire

La Casa Grande se une al júbilo con el que el Pueblo Cubano conmemora la fecha gloriosa del Grito de Baire, y hace fervientes votos por la prosperidad de la República de Cuba.

la casa de los precios populares en el barrio aristocrático

PRONTO TENDRA SU LOCAL PROPIO EL INSTITUTO FINLAY

Se editará un folleto en tres idiomas con los discursos pronunciados en el homenaje al sabio cubano.

El Consejo Directivo del Instituto Finlay celebró ayer por la mañana sesión bajo la presidencia del doctor José Antonio López del Valle y con asistencia de los vocales doctores José Elías López Silvero, Hugo Roberts, teniente coronel César Muñoz, Alberto Recio, Domingo F. Ramos y Mario G. Lebredo.

Leída el acta de la sesión anterior habló de la palabra el doctor Muxó quien conjuntamente con los doctores Recio y Federico Torralbas forman la comisión encargada de la redacción del Reglamento de la Institución, dándole lectura al mismo, procediéndose a la continuación del estudio y discusión del proyecto de Reglamento, logrando discutirse todo el articulado.

Después de un cambio de impresiones se designó a los doctores Muxó y López del Valle para que formen la Comisión de Estilo y Revisión, a fin de darle forma y terminar el Reglamento.

Es comisionado el doctor Lebredo para que redacte unas frases que sirvan como lema del Instituto y el cual se imprimirá en la documentación oficial del mismo.

EL LOCAL DEL INSTITUTO

El doctor López Silvero informa sobre las gestiones que viene practicando a fin de que el Instituto tenga local propio. Se acuerda por unanimidad un voto de súplica al señor Secretario de Sanidad y Beneficencia, con el fin de lograr del mismo que la próxima sesión del Instituto se celebre en su local propio.

El doctor Domingo R. Ramos, Asesor Técnico ante la VI Conferencia Internacional Americana da cuenta de que ésta ya se había terminado así como del acuerdo unánime tomado por la misma de rendirle un homenaje al ilustre sabio cubano doctor Carlos J. Finlay, homenaje que se celebró en el patio de la Secretaría de Sanidad y Beneficencia del cual Informamos ampliamente en su oportunidad. También dió cuenta el doctor Ramos de que se viene gestionando la impresión de un folleto en tres idiomas, francés, inglés y castellano, inspirado en los mismos propósitos del doctor Francisco María Fernández, y cuyo folleto contendrá todos los discursos y una exposición de los propósitos y finalidades del Instituto Finlay.

A las doce del día se terminó la sesión.

LIQUIDACION DE ROPA INTERIOR

Camisones Bordados Suizos, a 50 cts. uno.
Camisones Bordados en colores, a 75 cts. uno.
Ropones de finísimo Opal en colores a $2.25 uno.
Juegos de Jersey de Seda, Camisón y Pantalón Bloomer a $1.98 juego.
Camisas de Jersey de Seda, a $3.75 una.
Payamas de Jersey de Seda, a $4.90 una.

La Epoca — NEPTUNO Y S. NICOLÁS — TELEF. A-4244

1d-24

NOVEDADES

Imposible la enumeración de tantas originalidades que a diario nos llegan, procedentes de los principales mercados de Europa. Infinidad de preciosas creaciones en lámparas, plata fina, bronces, porcelanas, relojes, joyas, etc., formando un conjunto sin par, que satisfará plenamente los anhelos de quien busque regalos de mérito y distinción o adornos de superior elegancia para su propio hogar.

La Casa Quintana — LA CASA DE LOS REGALOS

VIBOREÑAS

Irma García Marcos.
José Antonio de los Reyes Gavilán.

Abrió anoche sus puertas la Parroquia de Nuestra Señora de Monserrate para la celebración de una boda que contaba con todas nuestras simpatías, por ser los felices novios amigos estimadísimos.

Irma una figulina ideal, de delicada belleza y gracia muy sugestiva.

Su afortunado prometido José Antonio, un distinguido y correcto caballero, que cuenta con el afecto de incontables amigos, que en tan solemnes momentos a su lado estuvieron, deseosos de presenciar el acto de su unión na la bella elegida de su corazón.

El altar mayor, con su iluminación propia, aparecía bellamente decorado con numerosas flores, de artístico modo.

Bastante puntuales fueron los novios, como no deseando retardar el supremo instante de su eterna unión ante Dios.

Irma presentóse más bella que nunca con sus elegantes galas nupciales, un precioso vestido, una preciosa diadema de los simbólicos azahares y un hermoso ramo de desposada.

Parecía una expresiva muñeca vestida de novia, y fué celebradísima.

En breves momentos quedó formada la comitiva que avanzó lentamente a los acordes de la Marcha de Esponsales que tantas veces hemos oído, y a los pocos instantes comenzó la solemne ceremonia.

Con gran firmeza pronunciaron Irma y José Antonio el ritual sí, que tan dichosos los hacía, al ser requeridos por el Ministro del Señor.

Fué madrina la amante madre de tan gentil novia, distinguida dama Josefa Marcos, Vda. de García.

Padrino: El Sr. Enrique de los Reyes Gavilán.

Testigos por Irma:
Los señores José Manuel García y Hernández; José Manuel Martínez; Emeterio Hernández y Julio Marcos.

Testigos por José Antonio:
Los distinguidos caballeros doctores Ignacio Remírez y Juan Manuel Menocal.

Y los señores José Flores y Estrada y Gustavo de los Reyes Gavilán.

Bastante tiempo tardaron en abandonar el templo los nuevos esposos, pues tenían que detenerse constantemente para escuchar expresivas felicitaciones.

Al fin lo hicieron y en lujosa máquina partieron hacia su nido de amor.

Mi enhorabuena muy afectuosa dedico a Irma y a José Antonio, con mis votos muy expresivos porque en su nuevo estado disfruten de una inquebrantable felicidad, que será así, pues son elegidos del dios del amor.

EL BAILE DE LOS MANTONES

Un triunfo más, triunfo brillante por todos conceptos, puede anotarse la entusiasta directiva del próspero, y cada día más pujante **Club San Carlos**, cuyo presidente es el amigo muy estimado Oscar Ruano Estrada, con motivo del gran **Baile de los Mantones** celebrado anoche en su elegante Palacete de la Avenida General Gómez y Flores, preparado con un elegante decorado y una brillante iluminación para tan bella fiesta.

Notábase un inusitado movimiento desde las nueve de la noche en la Avenida General Gómez, en las cinco o seis cuadras hasta el **San Carlos**, siendo cruzada constantemente por una doble fila de autos, que conducían a las familias que de tan bella fiesta disfrutaron, que no es la primera ni será la última en la presente temporada, pues la directiva aprovechará los días que para celebrar fiestas permite la Cuaresma, dado que nuestras familias son genuinamente católicas, y practicarán, como acostumbran, un completo recogimiento y no asistirán a fiesta alguna.

Muy bello aspecto presentaba el palacete del **San Carlos**, brillantemente iluminado, y más bello aún era el del gran floor con sus palcos adornados con vistosos mantones y ocupados por bellísimas mujeres.

A las once era tal la animación, que Célido Cartas, siempre oportuno, me dijo: —Esto es un derroche, y al ver la gran concurrencia: —No cabrá una sola familia más.

No sólo estaban ocupados los palcos; también lo estaban el hall y los salones de la planta baja, en los que el buen gusto imperó, pues solo fueron adornados con arecas y kentias y guirnaldas, bien es cierto que no necesitaban de más, pues de por sí son elegantes, después de las grandes obras decorativas que hizo la directiva de Oscar Ruano, al tomar posesión de la antigua residencia del inolvidable General José Miguel Gómez.

Y entro en la parte más difícil, la de mencionar la concurrencia.

Inevitablemente he de cometer muchas omisiones, pues mucho me apremia el tiempo para que esta reseña vea la luz en la edición de hoy.

Así imploro un perdón que merezco.

Mencionaré los palcos que más celebrados fueron:

El de la señorita América Ana Alvarez Masdeu, con mantones y foquitos.

El de los esposos Nena Frau y Arnaldo Aponte, cuyos mantones bellísimos eran de gran valor. Era el palco más lujoso.

Otro de las señoritas Conchamarina y Lili Suárez Castanet.

Otro de las señoritas Gutiérrez Prado, con una hermosa mariposa cubriendo todo el frente.

Entre las señoras estaban:

Mercedes del Río de Gómez, Panchita Tejeda de Amenábar, Nena Frau de Aponte, Margarita Carás de Ruiz, Consuelo M. de Llorca, Jerónima García de Ballina, Inés Ponce de Pomares, Amelia Díaz de Cartaya, María Teresa Alvarez Builla de Llaneras, María Palmés de Capé...

De señoritas una legión encantadora; unas con mantones, otras con vistosos trajes de capricho y otras, las menos, de sala.

Las señoritas Lilia y Mirta Díaz Salinero, de Clave de Sol, muy celebradas.

Alicia y Graciella Calvo, Violeta Silvestre, Otilia Ruiz, Sarita Sáliva, Nena Suárez, Clara Valdés Losada, Estela y Graciella Amenábar, Conchita Carás, Matilde Llaneras, Cira Rodríguez, Elena Gutiérrez, Dora Céspedes, Clara Losada.

Esther Ferrer, Conchita Martí, Dora, Carmen y Sara Ferrer, Dolores Alcázar, Natividad Abascal, Adelaida Abascal, Mirta Díaz, Cuca Pérez, Guillermina López, Carmela Hernández, Herminia García, Ada y Elena Hevia.

Esther Infante, Judith Rodríguez, Rosa Vega, Zoila Paniagua, Anita Aponte, Carmen Pérez, Aurora Fernández, Rebeca Pichardo, Charito Pérez, Hilda Castellón, Margot del Villar, Hortensia Pomares, Dora Céspedes, Clara Losada, Flora Ferrer, Dora Montaner, Ofelia Alberich, Consuelo de la Nuez.

Alicia Cartaya, Virginia Duval, Eva Gómez, Nena López, Carmen Blanco, Elisa Vázquez, Isabel Hernández, Raquel Castro, Angelina Sotolongo, Zenaida Radillo, Rosa Milián, Mercedes, Estrella y Margarita López Roig, Celestina Calderón, Pilar y Silvia Reposo...

Ya podrá suponerse que no son todas, lamentablemente, mas tengo que abandonar el **San Carlos** para llegar a tiempo a la redacción.

El **San Carlos** ha sellado con un nuevo triunfo su bellísimo Baile de los Mantones.

Y a todos, en particular a Arnaldo Aponte, Célido Cartas y Antonio Suárez, quedo muy agradecido por las delicadas atenciones que me dispensaron.

UNA INAUGURACION

Será esta tarde, a las tres, la de la "Policlínica de la Víbora" que ha sido instalada en la amplia casa Calzada 10 de Octubre número 439.

Los doctores, sus directores José F. Urrutia y Rafael Cowly han hecho una extensa invitación entre los profesionales y entre las principales familias.

Cada día la Víbora cuenta con algo nuevo y de utilidad y su Policlínica llenará una necesidad que ya era muy sentida.

EN SUS DIAS

Entre las muchas fechas que tiene San Pedro para celebrar su festividad, el día de hoy es una de ellas, pues hoy se conmemora a San Pedro Damián.

Un saludo muy afectuoso dedicó al estimado amigo Pedro D. Molina Suárez, uno de los convecinos más antiguos, con motivo de celebrar sus días, y también su hijo el joven muy apuesto Pedro Luis, que disfruta de muchas simpatías.

Les deseo disfruten de todo género de felicidades.

Urbano del CASTILLO.

Compruebe usted las excelencias del CAFE de

"EL BOMBERO" — ¡¡UNICO EN SU CLASE!!

GALIANO 120. TELEFONO A-4076.

Dulces finos a 50 centavos la libra

F 24, 26 y 28.

ESTAFA CON UN CHEQUE POR LA SUMA DE $100

Un hombre y una mujer detenidos por la judicial por encontrarse reclamados por robo y estafa

En la Policía Judicial denunció por escrito Ramón Raumy Oliva, vecino de Salud número 137, que José Sánchez Guerra, vecino de Monserrat letra B, esquina a Merced le rogó que le hiciera efectivo un cheque por la suma de cien pesos con cargo a su cuenta en la sucursal del Banco de Canadá en Florida, pero es el caso que al presentarlo al cobro se lo rechazaron con el informe de que el librador carecía de fondos. Después hizo gestiones para que el Guerra le pagara, enviándole éste una carta en la que le suplica lo espere hasta el mes de octubre, pero como el denunciante ha sido noticias de que dicho señor le cambió otro cheque sin fondo al señor Rey, propietario de la mueblería situada en Angeles número 18, estima que no le ha de pagar a él y por tanto se considera estafado.

ESTAFA

En la Policía Judicial denunció Manuel Blanco Berroa, vecino de Angeles número 74, que le entregó a un individuo conocido por El Chino un caballo, para garantizar el pago de 19 pesos que le adeudaba, pero más tarde le vendió el animal al mismo sujeto en la suma de 44 pesos. Al ir a recoger los arreos y la montura, objetos que no entraban en la venta, dicho individuo se los negó, por lo que se considera estafado en la suma de 23 pesos.

DETENIDOS

El agente Casimiro Reyes arrestó a Miguel González Rodríguez, de 34 años y vecino de Aguiar número 101, por encontrarse acusado de un delito de estafa.

Los agentes Méndez y Herrera detuvieron a Fabiana Suárez Pulidos, de 37 años y vecina de Omoa número 18, por encontrarse reclamada en causa por robo que instruye el Juez de Instrucción de la Tercera.

LICENCIAS PARA ESTABLECIMIENTOS AUTORIZADAS AYER

Por el Negociado de Licencias de la Jefatura Local de Sanidad. Varias licencias denegadas

Por el Negociado de Licencias se han expedido licencias a los establecimientos siguientes:

Concedidas: Arbol Seco y Víctor Muñoz, figón; Avenida 10 de Octubre 350, tienda de pescado fresco; 10 de Octubre 344, puesto de frutas; 10 de Octubre 410, depósito de hielo; Máximo Gómez 215, café-cantina; Subirana 97 y 99, tintorería; Salud 10, rastro; Salud 16, rastro; Mayor Gorgas 107, venduta pública; Jesús María 47, almacén víveres finos; Padre Varela 639, bodega y cantina; Máximo Gómez 433, café-cantina; Sol 46, tienda ferretería; Salud 37, Rastro; O'Farrill y J. A. Saco, carnicería; Manuel Fernández de Castro 66, hojalatería; 10 de Octubre 184, almacén de muebles; 23 número 393, farmacia sin aparatos; A número 16, por Séptima, ebanista sillero.

Denegadas: Manuel Fernández de Castro 73, barbería; Máximo Gómez 313, figón; 17 esquina a 20, letra A, figón; Carbajal 12, peluquería; Buenos Aires 32, fábrica de dulces sin motor; Doctor Barnet 79, fábrica de cigarros y picadura.

NO PUEDE ABRIR LA FARMACIA

Por la Inspección General de Farmacia ha sido denegada la solicitud presentada por el doctor José del Río para la apertura de una farmacia en la esquina que forman las calles de Desagüe y Franco.

Primer Aniversario

✝

R. I. P.

EL SEÑOR

Víctor A. López y Suárez Arango

Que falleció el día 25 de Febrero de 1927

Debiendo celebrarse mañana sábado 25, solemnes honras fúnebres en sufragio de su alma, a las 9 de la mañana, en la Parroquia del Vedado, su viuda que suscribe, en su nombre y en el de sus hijos, ruega a las personas de su amistad, asistan a tan piadoso acto, cuyo favor agradecerán eternamente.

Habana, Febrero 24 de 1928.

María Teresa Cabañas, viuda de López.

1d-24

EL SECRETARIO DE SANIDAD CONGRATULADO POR UN DISCURSO

Mr. L. S. Rowe, Director de la Oficina Penamericana de Washington, ha enviado una carta al doctor Francisco María Fernández, Secretario de Sanidad y Beneficencia congratulándole por su discurso pronunciado con motivo del homenaje al ilustre doctor Carlos J. Finlay, en la Secretaría de Sanidad hace días. Dice así el comunicado cablegráfico:

Doctor Francisco María Fernández.

Secretaría de Sanidad y Beneficencia.—Habana.

Deseo aprovechar esta breve oportunidad para congratular a usted por su discurso pronunciado que me impresionó profundamente a mí que tuvimos el privilegio de escucharle.

Con mi reiterada felicitación es de usted sinceríssimo,

L. S. ROWE

¿TOSE? PRUEBA GRATIS ALQUITRÁN Legítimo de PINO POR SARRÁ

Sólo una muestra a cada persona mediante la presentación de este anuncio, en la Droguería Sarrá, mañana.

Válido hasta el día 25

COLCHONES "SIMMONS"

CONSTRUIDOS PARA FACILITAR UN SUEÑO REPARADOR

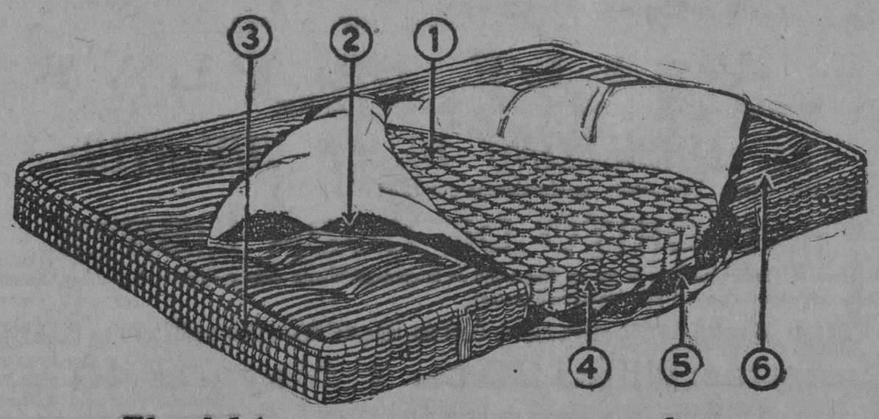

El colchón no se ve, pero que sea bueno es de necesidad capital para dormir bien

El accesorio más importante en un cuarto dormitorio es el colchón, porque el fin principal de ese cuarto es proporcionar un sueño apacible. Un cuarto dormitorio equipado con colchón "Simmons" está preparado para cumplir su primordial objeto.

"THE SIMMONS COMPANY, C. D."

Box Springs, Colchones, Almohadas de Pluma, Camas, Bastidores, Muelles de Acero, Sillas Plegables.

MONTORO Y BRUZON. Reparto Ensanche, Teléfono U-1470. HABANA.

M.E.C.D. 2016

El Debut de Lupe Rivas Cacho en Payret

Una escena de HOY LLEGA LINDBERH, el sainete que estrenarán esta noche en Payret, en la función inaugural de la temporada de Lupe Rivas Cacho.

No puede negarse que Lupe Rivas Cacho es una de las artistas que más simpatías cuenta en el público de la Habana.

Basta su nombre para llenar un teatro, aunque éste sea de las proporciones del Payret, y ello quedó demostrado plenamente anoche, en la reaparición de la gentilísima chaparrita en el rojo coliseo.

Cuando apareció en escena la figura atrayente de esa mujercita encantadora, que es alma del teatro mexicano una atronadora explosión de aplausos suspendió por breves momentos la representación y ella, emocionada, con esa emoción que producen en el alma las grandes demostraciones de cariño.

Lupe triunfó una vez más.

Ella nos prometió para esta temporada que, fatalmente no puede prolongarse por muchos días, un espectáculo superior a los que hasta ahora nos había presentado y, justo es reconocerlo, ha cumplido con largueza su promesa.

Su compañía, disciplinada y numerosa, puede ser presentada ante los públicos más exigentes y el material escénico que se utiliza no deja nada que desear.

En cuanto al repertorio, totalmente renovado, de él nos ofreció Lupe nada menos que tres estrenos, de géneros totalmente disímiles, capaces de poner a prueba los méritos de un conjunto.

"México" es una bellísima revista folklórica, expositiva de las bellezas naturales y de las costumbres del país hermano y todos sus cuadros merecieron elogios unánimes de la concurrencia, aunque sobresalieron "Huacales de Tlaxacala", "Las espuelas de Amozoc"; "El baile mexicano" y "La canción mexicana".

Los que asistieron anoche a la representación de "México", disfrutaron de la policromía de ese teatro sencillamente encantador del país azteca.

Como demostración de su triunfo singularísimo en todos sus empeños, Lupe nos presentó "La revista Ba-ta-clán" perteneciente al género internacional de las grandes revistas, con toda la movilidad y todo el esplendor que ese género requiere y, por último, para que nada faltara en el programa de anoche, nos regaló la sugestiva mexicanita con un sainete pleno de gracia que lleva por título "Hoy llega Lindbergh" y que no es más que una serie de chistosísimas escenas y pasajes graciosos, concebidos alrededor de la llegada del famoso aviador americano a la Ciudad de los Palacios.

El público rió de buen grado los chistes y escenas cómicas que tanto abundan en "Hoy llega Lindbergh".

Con Lupe compartieron el éxito de anoche todos los elementos artísticos del conjunto, sobresaliendo, como siempre, Luisita Rivas Cacho, la gentilísima Luisita que viene a nosotros más bella aun, si cabe, que en la pasada temporada.

Hoy habrá dos funciones en Payret.

La matinée, que dará comienzo a las dos media, se cubre con "México" y "Hoy llega Lindbergh" y la nocturna, a las nueve, con el mismo programa del debut.

E 277—1d—24

PRONTO
Rendición
por MARY PHILBIN y DAN MOSJUKINE

Cine Vives, Vedado

SUSANA LA PIANISTA; NUESTRO ES EL MAR Y SABLES HEROICOS

Tres colosales películas que pasarán por la pantalla de este concurrido Cine.

A las cinco y cuarto y nueve y cuarto, la preciosa comedia de la encantadora estrella Corinne Griffith: SUSANA LA PIANISTA.

En la matinée que empezará a las dos de la tarde, las películas NUESTRO ES EL MAR, por William Boyd, Elinor Fair y el niño Junior Coghlan, SABLES HEROICOS, por Tim Mc Coy y Claire Windsor, y la comedia en dos partes PANTORRILAS AL GRANEL.

A las ocho y cuarto se exhibirá nuevamente la película NUESTRO ES EL MAR.

Mañana: EL GAUCHO, por Douglas Fairbanks y Lupe Vélez.

Domingo: a las cinco y cuarto y nueve y cuarto la película EL BRUJO, por Víctor McLaglen, Edmund Lowe y Norma Trevor.

En la matinée: CARIÑO DE VIEJO, por Rudolph Schildkraut, y el niño Junior Coghlan; EL MISTERIO DEL DOLLAR, por Buck Jones, y la comedia EL CAZADOR.

Lunes veinte y siete: La superproducción AL GRITO DE CUBA LIBRE.

Martes veinte y ocho: EL CADETE DE WEST POINT, por William Boyd.

Miércoles veinte y nueve: EL MIRLO BLANCO, por Marie Prevost.

Jueves primero de marzo: SEÑORAS, ECHENSE ALGO ENCIMA, por Mary Duncan.

E 256 1d 24

TEATROS Y ARTISTAS

EL ESTRENO DE "TAMBOR Y CASCABEL" Y EL BENEFICIO DE LA BARCENA

Una escena de conjunto en las revistas que presenta Lupe Rivas Cacho en Payret.

Anoche estrenaron los artistas de Martínez Sierra "Tambor y Cascabel", comedia de Joaquín y Serafín Alvarez Quintero, de la que teníamos las mejores noticias.

Justo es reconocer que los ilustres autores sevillanos estuvieron afortunados en el libreto que, descansando en un asunto trivial y sencillo, ofrece las bellezas escénicas que ya quisieran para sí obras de mayor empeño.

Haciendo verdadero derroche de gracia fina, con la que han dado un mentís a los que afirman que el teatro cómico requiere el chiste grueso, los hermanos Quintero han ofrecido diálogos y escenas con habilidad admirable, logrando mantener el interés del espectador hasta el final.

Catalina Bárcena, la actriz ilustre, hace una espléndida creación del personaje central.

"Tambor y Cascabel" alcanzó ruidoso triunfo que se exteriorizó por las demostraciones del público que salió satisfecho.

Esta noche celebra su función de beneficio Catalina Bárcena.

Para tal acontecimiento, la actriz ha escogido la reposición de "La dama de las camelias", el romántico drama de Dumas, adaptado a la escena moderna por Martínez Sierra y que ella interpreta impecablemente.

En esta representacón de "La dama de las camelias", podrá el público disfrutar de las emociones del drama y de la versión exquisita del insigne comediógrafo español.

La presentación escénica que de "La dama de las camelias" hace la Compañía de Martínez Sierra, constituye un verdadero alarde de lujo y buen gusto, ya que en ella se utilizan decoraciones debidas al pincel de Burmann y los trajes fueron confeccionados de acuerdo con modelos diseñados por ese artista.

Escena final del primer acto del drama de Alejandro Dumas "La Dama de las Camelias" con que celebrará su beneficio esta noche Catalina Bárcena.

Para montar bien las escenas de "La dama de las camelias", se ha dispuesto suspender la función anunciada para la tarde de hoy.

El sábado y domingo serán los dos últimos días de actuación de la Compañía.

Matinee y función nocturna habrá esos días: las del sábado, con "Tambor y Cascabel", a las cinco, y "Tú eres la paz", a las nueve.

El domingo se invertirán los programas.

"Tú eres la paz" está señalada para la tarde y "Tambor y Cascabel" para la noche, en función de despedida de la compañía que sale inmediatamente para el interior de la República donde actuará, en Cienfuegos, el 27 y 28 del presente, y más tarde en Camagüey y Santiago desde donde saldrá hacia Puerto Rico.

LA TEMPORADA DE OPERA

No se podrán ofrecer las dos funciones populares que el maestro Salmaggi había querido hacer para complacer al público, porque los contratos de algunos artistas que tienen que partir inmediatamente y la necesidad de volver a New York para organizar las nuevas temporadas de Puerto Rico y del Perú constituyen obstáculos insuperables.

El bravo maestro Salmaggi y el ilustrado Dr. Palmentola han hecho verdaderas heroicidades en esta stagione y el culto y distinguido Presidente de la Comisión de Inmuebles del Centro Sr. Naya y el Contador Sr. Mateo han realizado labor que merece toda clase de elogios en el buen deseo de que el espectáculo resultara como se había ofrecido y se cumpliera con el abono y con el público habanero en general.

Salmaggi presentó un brillante conjunto; entre los artistas se destacaba un divo como Bernardo de Muro, Clara Jacobo, Tina Paggi, Tafuro, Interrante Gherardini, y el maestro Baccolini.

El público quedó satisfecho de la temporada del maestro Salmaggi, que ha prometido volver en mayo para ofrecer unos cuantos espectáculos con cantantes de primer orden. A pesar de las dificultades del momento, y de que el público que podía concurrir al teatro, estaba distraído por las fiestas a los Delegados de la Conferencia, la temporada lírica terminó de modo brillante.

Salmaggi concluyó la stagione con Aida y en mayo ritornara vincitore indudablemente.

LA REAPARICION DE LUPE RIVAS CACHO EN PAYRET

Lupe Rivas Cacho puede sentirse satisfecha.

El público de la Habana se congregó anoche en Payret, para recibir con entusiasmo a la que es intérprete máxima del teatro mejicano.

Lupe obtuvo un gran triunfo con su disciplinado conjunto que la permite abordar los empeños difíciles.

Además, la gentilísima artista ha adquirido nuevo y valioso material escénico que, como es lógico, realza su espectáculo.

"México", la revista folklórica que es reflejo fiel de las bellezas del país hermano; "La revista Ba-ta-clan", que pertenece al género de las grandes revistas y "Ya llegó Lindbergh", un sainete escrito con muchísima gracia aprovechando la actualidad de la llegada a México del Caballero del Aire, fueron las obras que integraron el programa inicial y que valieron a Lupe y los suyos cálidas demostraciones de entusiasmo.

Hoy habrá dos funciones en Payret.

En la matinée, anunciada para las dos y media, se representará con "México" y "Hoy llega Lindbergh" y la nocturna, a las nueve, ofrece íntegro el programa de la reaparición.

La temporada de Lupe Rivas Cacho en Payret promete ser fecunda en triunfos.

EL ESTRENO DE HOY EN EL REGINA "UN HOMBRE DE 40 AÑOS"

Perfectamente ensayada, y con la escrupulosidad que la brillante compañía Herrero-Tordesillas sabe poner en la presentación de las obras, se estrenará esta noche a las 9 en el Regina la comedia en tres actos y en prosa, que lleva por título "Un hombre de cuarenta años".

Dos ilustres periodistas extranjeros, el Dr. Albiñana, corresponsal del "A B C" de Madrid, y el Sr. Antonio Coll y Vidal, de "El Imparcial", de Puerto Rico, son los afortunados autores de la obra. La historia de la misma es muy simpática. Ambos escritores, que no se conocían, llegaron a la Habana para actuar como cronistas de la Sexta Conferencia en sus respectivos diarios; conocieron y trataron a una distin-

Continúa en la página VEINTICINCO

GRANDIOSA MATINEE DE 1 a 5

La Preciosa Cinta

"EL CARROUSEL de la VIDA" por MARY PHILBIN y NORMAN KERRY
(MERRY GO ROUNDS)

"EL BARON DE INCOGNITO" creación de REGINALD DENNY
"THE CHEERFUL FRAUD"

"LOS HUESOS DE LA GRUTA" por TED WELLS
(THE CLEAN UP MAN)

"UN BAILE EN SOCIEDAD" por H. LONG
(SOCIETY BREAK)

AVISO:—LA AGENCIA DE LAS CONOCIDAS MEDIAS "VAN RAALTE", OBSEQUIARA A LAS DOSCIENTAS PRIMERAS SEÑORAS Y SEÑORITAS QUE ASISTAN A LAS TANDAS DE CINCO Y CUARTO Y NUEVE Y MEDIA CON ARTISTICAS MOTERITAS

HOY 5 Y 9 — TEATRO DEL PRADO — HOY 5 Y 9

First National Pictures presenta a ESTRENO EN CUBA

Richard BARTHELMESS

con el concurso de PATSY RUTH MILLER

en la grandiosa producción titulada

EN-LA-TIERRA DEL-MORO "WHITE BLACK SHEEP"

Romance encantador de amores. Combates cuerpo a cuerpo y heroísmos y sacrificios

DEBUT del GRAN MIMICO VALLET CONDE JOACHIM VON SEVITZ acompañado por GLORIA ANNE HOLLIS procedente de los grandes teatros europeos.

Creación del célebre primer bailarín clásico

GRANDIOSA MATINEE DE 1 a 5 La graciosa comedia: "HEREDIA HEREDA"

EL VALLE DE PLATA

Cinedrama de gran acción e interés, por el simpático actor TOM MIX

EL TORBELLINO DE LA JUVENTUD

Sentimental drama, interpretado magistralmente por LOIS MORAN

¡¡AL GRITO DE CUBA LIBRE!!

Interesante producción basada en un fragmento de la epopeya libertadora y en la cual se desarrolla un bello romance. Son sus principales intérpretes:

Frank Hooper, Charles Farrell, Mary Astor, Charles Emmett Mack, George Bancroft y Noah Beery

Lunetas: Niños 20 ct. : Mayores 40 ct.

TEATRO REGINA

ESTA NOCHE ES EL SENSACIONAL ESTRENO DE "UN HOMBRE DE 40 AÑOS"

Un nuevo estreno y exclusivo también en la Compañía Herrero-Tordesillas, va a efectuarse esta noche en el elegante y favorecido teatro "Regina". Queremos referirnos a la comedia en tres actos original del doctor Albiñana y del señor Antonio Coll, titulada "Un hombre de cuarenta años". Ya hemos dicho que la obra está inspirada en un momento íntimo de palpitante actualidad y que bastará presenciar las primeras escenas para conocer uno de los asuntos sociales que más dieron que decir en este año.

Los autores dedican su obra a la sociedad habanera y a todos los centros regionales.

Figuran en el reparto de "Un hombre de 40 años" Jesús Tordesillas, Blanquita Cianguerori y Arturo Soto, entre muchos.

Terminará la función con un brillantísimo acto de variettés, por María Herrero, María Adams, Emilia Benito, La Maravilla y La Tirana.

CRISTALINA

El éxito de "Cristalina" ha sido tan resonante, tan franco, tan decisivo, que la empresa ha dispuesto una nueva representación de esa joya quinteriana, creación maravillosa de María Herrero, para el lunes próximo. "Cristalina" gusta de una manera extraordinaria a cuantos la conocen. Es la tragedia sentimental de una mujer buena que triunfa al fin sobre la maldad. He ahí el secreto de su éxito. María Herrero es su máxima intérprete en España y en América. El número de veces que María Herrero ha interpretado "Cristalina", ha rebasado ya el primer millar. El lunes va a la escena del "Regina" por última vez.

BLANQUITA CIANGUEROTTI

Será Blanquita Cianguerotti la primera en celebrar su función de honor y beneficio en el "Regina". La linda actriz, gloria magnífica de la escena española, en un futuro no lejano, también va a México con Jesús Tordesillas y María Herrero, a la temporada que ya se está anunciando en la Ciudad de los Palacios, en el "Regis".

El programa que se prepara con motivo de esa función de La Maravilla, ha de ser de carácter superbo.

PROXIMOS ESTRENOS

Jesús Tordesillas quiere ofrecer en esta temporada de despedida, todos los estrenos que contiene su rico repertorio. Entre esos estrenos figuran muchas Menciones Honoríficas del Concurso "Camila Quiroga", que no tardará en dar a conocer, como hizo ya con el "Viejo Capuleto", de Varona. Están e nturno "Alma en el Cabaret", de Rodolfo Arango, y "Un Caso", de G. Sánchez Galarraga.

E 400—1d—24

CINE LARA

PRADO Y VIRTUDES
TLF. M-2822
HOY, VIERNES 24, HOY
EN MATINEE Y NOCHE

EL GALAN IRRESISTIBLE
por NORMAN KERRY y LOIS MORAN

UN DRAMA EN EL MAR
por VIRGINIA BRADFORD y FRANK MARION

EN CARNE VIVA
por IRENE RICH y WILLIAM COLLIER

1d-24

TEATRO IMPERIO

Consulado 116.—Teléfono: A-5440. HOY: GRAN ESTRENO "EL GAUCHO", EN MATINEE Y NOCHE

De EL GAUCHO se garantiza que además de ser una magnífica película es un reflejo fiel, real, veraz, del pintoresco personaje pampero, y que el asunto de la obra ha sido tratado con sorprendente habilidad. Su argumento es profundamente humano y de intensa emotividad.

El programa de hoy está combinado en la forma siguiente: para la matinée y la función de la noche, EL HIJO DEL SHEIK, por Rodolfo Valentino; ANA LA BARRIOTERA, por Mary Picford, y EL GAUCHO, por Douglas Fairbanks y la mexicanita Lupe Vélez.

Nuestra orquesta amenizará la matinée y la función nocturna, y los precios para ambas son cuarenta centavos la luneta y para las damas 30 centavos.

Mañana: MALAS LENGUAS; UNA NOCHE DE AMOR y UNA MUJER MEDIO USADA.

El domingo: LO QUE LAS MUJERES USAN.

EL TUNANTE ENCANTADOR y LA NAVE DE LOS FANTASMAS.

E 294 1d 24

CINE RIVOLI

GRAN FESTIVAL DE MUSICA CUBANA

Bajo la dirección del maestro Sucarichi, autor de La Casita Cubana

Gran matinée a las dos: Variedades Fox: la preciosa cinta EL BRUTO, por Monte Blue; LA CAIDA DE UN IMPERIO, por Bobby Vernon; COMO UN CICLON, por Tom Mix.

A las cinco y cuarto, ESTA ES MI NIÑA, por Milderd Harris.

De ocho y media a once. Noticiero Fox; ESTA ES MI NIÑA; gran festival de Música Cubana por Mariano Meléndez, Carmita Santamaría, Esther Herrera, Mercedes Campillo, Fausto de León, Constantino Pérez, bajo la dirección del maestro Sucarichi, autor de la Casita Cubana.

Butaca, 60 centavos.

Sábado: AMOR DE PRINCIPE, por Lois Moran y Richard Bartemels; LIRIOS SILVESTRES, por Corine Griffith y Conway Tearle.

Domingo: Colosal matinée a las dos y en las tandas elegantes estreno en Cuba de LA VIRGEN DE LAS AMAZONAS, por Dolores del Río, Ted Mac Namara, intérpretes de EL PRECIO DE LA GLORIA.

E 192—1d—24

Cine GRIS

Gran matinée a las dos con el siguiente programa: Noticiero Metro Nº. 24; la interesante película en 7 actos EL CORAZON DE UNA MUJER, por Enid Bennett y Gayne Whitman; la graciosa cinta en dos partes OLORES ARCAICOS y la sensacional producción EL MISTERIO DE UN DOLLAR, por Buck Jones.

A las ocho y cuarto: EL MISTERIO DE UN DOLLAR.

A las cinco y cuarto y nueve y cuarto: Noticiero Metro número 24; la comedia en dos partes OLORES ARCAICOS y estreno de la graciosa comedia en siete actos LA PRECIOSA BURLADORA, divertida obra interpretada con gran éxito por las celebradas estrellas Clara Bowy Raymond Mc Kee, George Cooper y Edward Hearn.

Mañana: PASIONES LOCAS, por Creighton Hale y Vera Lewis.

Domingo veinte y seis, matinée: Novedades Internacionales número 1, LOS OJOS DE LA RAZA, por Lionel Barrymore; POR AMOR AL ARTE y EL GATO SALVAJE, por Tom Mix.

A las cinco y cuarto y nueve y cuarto: EL MIRLO BLANCO, por María Prevost.

Lunes veinte y siete: JAMON CON HUEVOS, por Tom Wilson, Mirna Loy y Heine Conklin.

Martes veinte y ocho: AMOR DE ARABE, por John Gilbert.

Miércoles veinte y nueve: TODO PARA TI, por Estelle Taylor y Alec Francis.

Jueves primero: LAS ETERNAS PASIONES, por Pola Negri, Clive Brook, Einar Hanson y Clyde Cook.

E 248 1d 24

CINE RIALTO

AL GRITO DE CUBA LIBRE

No podía la empresa de este teatro haber contratado película de más actualidad que la grandiosa cinta que la Paramount, poderosa compañía americana tomó en Cuba y que está basada en uno de los más sobresalientes episodios de nuestra independencia. Está interpretada por excelentes artistas la cinta AL GRITO DE CUBA LIBRE, sobresaliendo Mary Astor, Lloyd Hughes y Charles Farrell y será exhibida a las tres, cinco y cuarto y nueve y tres cuartos. En la FUNCION OCRRIDA de siete a nueve y media, CINTAS COMICAS y EL VALLE DE PLATA, por Tom Mix. Tanto los precios de esta tanda como los de la MATINEE, los de costumbre. Una atracción más habrá, pero solamente en la tanda de nueve y tres cuartos. La afamada perfumería MYRURGIA obsequiará a todas las damas que concurran con un bonito estuche de muestra con esencias de tan acreditada marca.

E 255—1d—24

Anúnciese en el "Diario de la Marina"

CINE TRIANON

Hoy viernes, Día de Moda y Fiesta Nacional, extraordinaria matinée en el cine Trianón, comenzando a la una y media en punto con las siguientes películas: La comedia titulada DE CUARENTENA; Mae Bush y Everett Horton en DELIRIO DE SAXOFON, y Laura la Plante en su comedia LA OTRA ESPOSA DE MI ESPOSO; y además, un interesante concierto de Phonofilm.

En las tandas elegantes de cinco y cuarto y nueve y media se exhibe la interesantísima producción Metro de gran argumento basada en la vida colegial titulada LA GLORIA DEL COLEGIO, interpretada por la encantadora Marion Davies.

A las ocho y cuarto LA OTRA ESPOSA DE MI ESPOSO, por Laura la Plante.

Mañana sábado se exhibe en las tandas elegantes de cinco y cuarto y nueve y media la interesante producción Universal interpretada por Barbara Kent titulada SOLTERITO.

Próximo domingo, en las tandas elegantes la producción Metro de gran argumento titulada LA HORA TRECE, interpretada por el gran actor Lionel Barrymore.

La matinée del domingo se empieza a la una y media y se compone de un gran programa que se dará a conocer en su oportunidad.

E 254—1d—24

RIALTO

HOY, 24 DE FEBRERO
Extraordinario Programa
Muchas cintas cómicas

EL VALLE DE PLATA
Ultima cinta de Tom Mix
A las 3, 5 y cuarto y 9 y tres cuartos

AL GRITO DE CUBA LIBRE
Grandiosa producción Paramount tomada en Cuba, por Mary Astor, Lloyd Hughes y Charles Farrell

Función corrida de 7 a 9 1-2

LUNETA, 20 CENTAVOS

1606 1d-24

GRAN TEATRO NACIONAL

LOS OCHO TRADICIONALES BAILES DE TAGON — HOY VIERNES 24 PENULTIMO BAILE

Con premios en metálico a la pareja que mejor baile la Danza Cubana, el Danzón y el Fox Trot. - Domingo 26 último baile

4 ORQUESTAS 4 — Corbacho, Zerquera, Sexteto Habanero y Son

Caballeros $2.00 - Señoras $1.00 - Palcos $5.00

M.E.C.D. 2016

MANTELES

Nuestro surtido es muy extenso. Los hay desde el ínfimo precio de $1.00.
Juegos de fino granité, bordados, con media docena de servilletas, desde $7.00.
FINOS ALEMANISCOS ADAMASCADOS, DESDE 50 CENTAVOS.

TELAS BLANCAS

Es una antigua especialidad de esta casa la venta de telas blancas de hilo y de algodón. Pídanos precios y calidad de: **WARANDOLES PARA SABANAS, HOLANES, CREAS DE HILO INGLESAS Y CATALANAS, BRAMANTES, BATISTAS, ETC.**

MEDIAS DE SEDA

No olvide que garantizamos todas las medias de seda que vendemos. Por cada par que injustificadamente se rompa devolveremos uno nuevo. Tenemos siempre surtido completo de colores desde 65 Cts. par.

LA ELEGANTE

NEPTUNO Y AGUILA: TELEFONO. M-1799

LAS UNICAS TIENDAS CON PRECIO DE ALMACEN

MURALLA Y COMPOSTELA TELEFONO. A-3372

1d-24

HABANERAS

(Viene de la página 7)

CATALINA BARCENA

SU FUNCION DE GRACIA

Noche de gala.
Es la de hoy en Martí.
Catalina Bárcena, la actriz que por su talento y por su arte ha llegado al más alto rango de la escena española, ofrece su función de gracia.
Ha sido elegido por la beneficiada **La Dama de las Camelias**, el romántico drama de Dumas, utilizándose decoraciones de Burmann y trajes diseñados por este artista.
No habrá matinée hoy.
Me apresuro a decirlo.
Para mañana, en la sección de la tarde, se anuncia de nuevo **Tambor y Cascabel**, obra de los Quintero que fué anoche un gran éxito en el teatro Martí.
Con las funciones del domingo, tarde y noche, se despide Catalina Bárcena.
Va a Cienfuegos.
Y después a Oriente.

Continúa en la página ONCE

LA ISLA DE CUBA

MONTE 55 y 57

LA CASA MAS POPULAR — LA QUE MAS BARATO VENDE

BAIRE!!

EL GRITO DE BAIRE que hoy se conmemora tiene enorme significación en los anales de la historia patria; representa el titánico esfuerzo realizado por un pueblo que se aprestó a arrostrar la muerte en un definitivo impulso, por la conquista de la ansiada libertad.

La ardiente palabra de MARTI preparó y templó el ánimo de los luchadores y les infundió el heroico entusiasmo que había de conducirles al triunfo final.

Es la de hoy una de las fechas más gloriosas de la República. Unimos en este día nuestros votos a los del Noble Pueblo Cubano en pro de una más grande y próspera Nación; tal como la soñaron los libertadores.

1d-24

CINE APOLO

MANCHA QUE LIMPIA, por CARMEN VIANCE

Con motivo de conmemorarse hoy la fecha gloriosa en que nuestro gran Masó diera el "Grito de Baire", se verificarán tres grandes funciones.

Serán estrenadas la gran producción española basada en el drama de don José Echegaray MANCHA QUE LIMPIA, interpretada por Carmen Viance; LO QUE LAS MUJERES USAN comedia Tiffani, por Bert Lytell y Evelin Brent.

A la una y media, una revista, dos comedias de dos partes, LO QUE LAS MUJERES USAN y MANCHA QUE LIMPIA.

A la scinco y cuarto, LO QUE LAS MUJERES USAN y MANCHA QUE LIMPIA.

Mañana a las ocho y media única presentación de la BLACK BOTTON COMPANY (Colored Follies). Esta notable compañía actuará en este teatro con el mismo personal con que ha actuado en el de Payret. A las cinco y cuarto, AMORES DE UNA CORTESANA.

Matinée del domingo: CHANG, la gran película de las cacerías de animales feroces y EL TONTO DE BROADWAY; a las cinco y cuarto CHANG y NITCHEVO o LOS CABALLEROS DEL MAR, y por la noche las tres películas PHONOFILMS (LA PELICULA PARLANTE) será presentado los días 29 y primero de marzo. Es el más grandioso invento de la época, la obra maestra De Forest. La proyección de estas películas dura media hora y durante ese espacio de tiempo pasan por la pantalla—oyéndose cantos, instrumentos y voces—bailarinas, coupletistas, pianistas, oradores, etc., etc. Los programas de ambos días serán completamente variados.

EL CADETE DE WEST POINT se estrena el lunes, y EL GAUCHO se repite el martes.

El jueves 1 de marzo MATA-HARI, LA BAILARINA ROJA, una de las películas má sinteresantes que se han exhibido en Cuba. Magda Sonja, hermosísima mujer, gran bailarina y buena artista, tiene a su cargo el papel de la desdichada espía.

E 261—1d—24

CINE UNIVERSAL

En el salón de Egido entre Sol y Muralla tiene para hoy sábado un escogido programa.

La divertida comedia PADRES QUE TIENEN HIJOS; el drama del Oeste por Hoot Gibson LA BALA MISTERIOSA; el episodio tres de la serie DIEZ CICATRICES HACEN UN HOMBRE; la comedia dramática por John Bowers NO JUEGUE CON LAS MUJERES.

Para el domingo, grandiosa función con tres preciosas comedias. El drama del Oeste por Al Wilson EXPLORADORES DE NUBES; el drama por Edmund Love y Lois Moran FIEBRE DE PUBLICIDAD.

E 285 — 1d 24

flores "milagros"

jardin de la aristocracia

prado 11

a-0694 — a-9694

La vieja costumbre de los banquetes...

En épocas pasadas se obsequiaba a los invitados con comidas que resultaban unos espléndidos banquetes.

En nuestros días se mantiene esta costumbre, que es del agrado de todos. Cuando queremos tener una atención especial con una persona determinada lo invitamos a comer.

Nada más elegante que presentar una mesa en las condiciones exigidas por la regla del buen gusto. Nosotros podemos indicarle lo más conveniente para esta presentación. Háganos su consulta personalmente por correo.

Exposición permanente de novedades para regalos.

Vajillas; juegos de copas; lámparas de sala, comedor, gabinete y cuarto, así como de mesas; juegos de cubiertos; juegos de café, té, etc.

"LA VAJILLA"

Locería y Cristalería

OTAOLAURRUCHI Y HNO.

Avenida de Italia 114 (Galiano) TEL. A-4080

LOCERIA LA VAJILLA CRISTALERIA

Sucursal: Avenida de Italia 42 TEL. M-6649

1d-24

Colonia y Loción — Exquisitas Esencias

NARCISO AZUL de Mury París.

MUEBLES Y DECORACION DE INTERIORES

No es necesario que los Muebles que usted nos encargue sean suntuosos. También las hacemos de estilo sencillo, dentro de un exquisito buen gusto, por módico precio.

Marzo y Diego

CASA BORBOLLA

Fábrica: VAPOR, 41. Teléfono A-0121 — Exposición: Prado y Trocadero.

1d-24

El Teatro "Encanto", un Teatro Excepcional

"Un teatro excepcional"—tal es la exclamación del público que al transitar por la calle de Neptuno ha visto el nuevo y regio teatro "Encanto" que ha construído la solvente firma social de "Solís, Entrialgo y Ca."

"Excepcional". No cabe otro calificativo. No hay en la Habana antecedentes sobre un teatro que reúna tales condiciones, como construcción arquitectónica—debida ésta al talento y gusto exquisito del arquitecto Enrique Gil Castellanos—, como sala de espectáculos, como lugar grato y confortable para el público.

Lo primero que observará el público en el nuevo teatro "Encanto" es que se trata de algo perfectamente nuevo en esta clase de edificaciones. La sala ha sido construída de acuerdo con un estilo de procedencia norteamericana que se conoce con el nombre de "estilo atmosférico". Consiste en la sustitución del techo corriente por una bóveda lisa, de un solo cuerpo, pintada de azul, tachonada de puntos luminosos que la sensación del cielo en nuestras noches tropicales, recamado de estrellas. De esta suerte el espectador recibe la sensación de hallarse en un teatro al aire libre con el firmamento por única techumbre. Por una curiosa maniobra invisible a los ojos del público, los puntos luminosos cintilan, semejando luceros, y por medio de proyecciones a cámara lenta desde puntos ocultos se da la impresión perfecta de las nubes y los celajes flotando en el espacio. El efecto será sorprendente.

Otro detalles importantísimo que observará el público a poco de entrar en este teatro es su novísimo sistema de ventilación, cuyo costo ha sido de $100,000 y que es lo último y lo mejor en su clase. Es un sistema de ventilación a base de aire frío y seco, que pedmite obtener en la sala la temperatura que se desee. De esta manera podrá disfrutarse dentro del teatro, aun en los días de mayor calor, de una temperatura más fresca y más sana que la de la calle.

Pero infinitos son los detalles de confort y buen gusto de que ha sido dotado este teatro. Sucesivamente iremos poniéndolos en conocimiento del público antes de su apertura, que tenzo con esa joya de la cinematografía drá efecto el jueves primero de marmoderna, editada por la Metro Goldwyn Mayer, "Amor" o "Ana Karenine", basada en la gran novela de León Tolstoi e interpretada por Greta Garbo y John Gilbert, los artistas de la pantalla que más alto se están cotizando actualmente.

E 412—1d—24

Hoy en Actualidades "El Rincón de la Vida"

GRAN MATINEE

Un título sugestivo y atrayente, y una revista sainete que supera al título es la que se presenta hoy en el coliseo ACTUALIDADES, en donde a diario triunfan las huestes de Orozco bajo la dirección del actor, director y autor señor Teófilo Hernández.

La revista que se estrena hoy es EL PINTOR DE LA VIDA, original de Fernández de Castro, fecundo autor que conoce bien lo que agrada a los "habitués"; por ello todas sus obras triunfan, obteniendo un prolongado aplauso en todos sus cuadros.

EL PINTOR DE LA VIDA cubrirá hoy la segunda tanda y es de esperarse que ello constituya un éxito más para la empresa que a diario se esfuerza por complacer al público con cuanto tiene a su alcance.

Hoy, en conmemoración del glorioso día del Grito de Baire, habrá una espléndida matinée en donde se exhibirá la película por Williams Hines titulada: AMOR A TODA VELOCIDAD, la comedia de largo metraje por el colosal Harold Lloyd titudada EL COME BOLAS, y el Episodio final del TESORO DE LOS FARAONES.

Después la compañía de revistas llevará a escena la revista de simpáticas escenas y actualidad titulada: EL TRATADO DE CUBA Y ESPAÑA que tanto ha gustado siempre, y finalmente AMERICA MURILLO hará los mejores números de su extenso repertorio.

Por la noche, a las ocho, EL COME BOLAS, por Harold Lloyd; el episodio final de EL TESORO DE LOS FARAONES; números por la genial AMERICA MURILLO y muchos actos de variedad por toda la compañía.

La última tanda de las diez se cubrirá con el episodio; números por la MURILLO y la revista estreno de F. Castro titulada: EL PINTOR DE LA VIDA.

El día 2 estreno de EL DINAMISMO DE CARLOS MIGUEL; más adelante EL FANTASMA DEL CABARET; SE ACABO EL POLVORIN y ESAS NO SON CUBANAS.

Para el día 5 una función extraordinaria en donde abundará el buen programa.

E 259—1d—24

La Mano de Quién?... en Campoamor

Ofrecimos publicar el argumento de la admirable cinta interpretada por Ricardo Cortez, el notable filmartista, titulada LA MANO DE QUIEN?, que se estrena en Campoamor el lunes próximo—selección Santos y Artigas—y cumplimos hoy nuestra oferta.

He aquí el argumento de la interesante cinta LA MANO DE QUIEN?

"El Fantasma", famoso ladrón cuya especialidad consistía en despojar de sus joyas a las damas que concurrían a lo smás aristocráticos cabarets, es perseguido por el joven y hábil detective que se oculta bajo un enigmático X-9.

Alrededor de este tema, teje el argumentista, y lleva a la pantalla un admirable elenco de artistas con Ricardo Cortez a la cabeza, una bellísima producción cinematográfica en la cual se mantiene el interés hasta el último momento.

Joyas que deslumbran, que brillan más que las estrellas... Misteriosa y ágil mano que las desprende de las gargantas de las damas, que registra los joyeros en los dormitorios y desaparece con ellas.

Alegría que se interrumpe, risas que se ahogan... y la mano misteriosa que hace su camino—pudiéramos decir—hacia una hermosa y enjoyada garganta, como si fuera atraída hacia ella por poderoso imán...

Un grito en la sombra, es la huella que queda de aquellas joyas.

A lo largo del drama, como faro divino que iluminara aquellas escenas de misterio, de obscuridad, un romance de amor que, tras la tempestad de emociones humanas ofrece su nota de dulzura, de paz.

E 266—1d—24

CINE INGLATERRA

El espectáculo del éxito, el cinema más concurrido de la Habana por el magnífico espectáculo que presenta a diario, a base de grandes comodidades, y las mejores atracciones cinematográficas a base de precios populares.

Para hoy, formidable matinée de una pasado meridiano a cinco pasado meridiano con las atracciones EL CADETE DE WEST POINT, regia producción joya en nueve actos, interpretada por William Boyd y Bessie Love; LA LLAMA MAGICA, hermosa film joya de los Artistas Unidos, en nueve actos, interpretada por los colosos Ronald Colman y Vilma Banky, y EL AMANTE DEL DESIERTO, emocionante y sensacional producción serie excelsa de la First National, en nueve actos, por Milton Sills y Donald Keith, y dos colosales comedias; para esta matinée regirán los precios de veinte centavos niños y veinte y cinco centavos personas mayores.

En tandas elegantes de cinco pasado meridiano y de las nueve y cuarenta y cinco pasado meridiano, comedias y el estreno de la joya suprema en nueve actos, interpretada por el coloso William Boyd y la monísima Besie Love, titulada EL CADETE DE WEST POINT; para estas tandas regirán los precios de 25 centavos para las cinco pasado meridiano, y el de treinta centavos para las nueve y cuarenta y cinco pasado meridiano.

En tanda de las ocho y media pasado meridiano, Ronald Colman y Vilma Banky en la filigrana cinematográfica en nueve actos, de los Artistas Unidos, titulada LA LLAMA MAGICA; para esta tanda regirá el precio de veinte centavos.

Mañana, dos regios estrenos: EN CARNE VIVA, producción especial de la Warner, en nueve actos, por Irene Rich, William Collier y William Russel, y LO QUE LAS MUJERES USAN, por Evelyn Brent y Bert Lytell.

Domingo veinte y seis: EL DESCONOCIDO, por Lon Chaney y Norman Kerry; LOS AMORES DE UNA CORTESANA, por Jeanne de Balzac, y EL NIÑO LINDO, por Syd Chaplin.

E 252 — 1d 24

"COUNTRY CLUB PARK"

PARQUE DE RESIDENCIAS PRIVADAS
¡EL MAS BELLO DE LAS AMERICAS!
COMPARE:

EN EL VEDADO:
2,500.00 metros a $30.00 importan.. .. .. .. $ 75,000.00
CASA Y JARDIN.. .. .. " 35,000.00
$110,000.00

EN "COUNTRY CLUB PARK"
2,500.00 metros a $6.00 importan.. .. .. .. $ 15,000.00
CASA Y JARDIN, (igual cantidad anterior) " 35,000.00
$ 50,000.00

DIFERENCIA DE MENOS.. .. .. $ 60,000.00

$60,000.00 impuestos al 8 0|0 de interés anual produce $400.00 mensuales, o sea, $4,800.00 al año, con lo cual en un término de DIEZ AÑOS se ha recuperado la casi totalidad de lo invertido en COUNTRY CLUB PARK.

MAS BELLEZA — MAS ECONOMIA

The Trust Company of Cuba

OBISPO No. 53. — ADMINISTRADORES

1d-23

CIERRE LOS OJOS, y tome al azar, de nuestras existencias, una Corbata, una Camisa, unos Pañuelos, etc.... Tenga la seguridad de que sus amigos le felicitarán por su elegancia.

Precios muy económicos.

La Casa Pérez

NEPTUNO 79, entre S. Nicolás y Manrique.- Tel A-5738

GRANDES ALMACENES

LOS PRECIOS FIJOS

REINA y AGUILA

Lo mejor, a poco costo

GRAN LIQUIDACION POR BALANCE

ni se acaba ni nos vamos, pero...

esta es una ocasión que no siempre se presenta. Hemos hecho verdaderos esfuerzos porque todos los artículos de esta casa sufrieran los descuentos que le habíamos prometido: y decimos "sufrieran" porque a buen seguro que si muchos de ellos tuvieran alma habían de quejarse amargamente de esta rebaja de precios que, aparentemente, merma los prestigios de su elevada calidad. Pero de la misma manera que en la vida social, cada día más impregnada de democracia, el gran señor ha de hacer omisión de sus títulos y descender llanamente a la esfera de los humildes, así en la "nobleza" de las mercaderías ha de prescindirse de los precios representativos de su superioridad y fraternizar con aquellos otros que el Destino... industrial colocó en plano más modesto.

Y así como aquel gran Señor lejos de rebajarse ni de ver mermada su gloriosa alcurnia por descender unos escalones de las categorías convencionales, se eleva, más bien, a los ojos de los que sienten con ello su proximidad, así nosotros, al ofrecerle mercancías de precios mucho más elevados, por una mezquina cantidad de dinero, estamos seguros, no sólo de aumentar nuestra simpatía por este servicio sino de que usted sabrá apreciar en la calidad de lo que le ofrecemos la misma altura que cuando se hallaban en su posición primitiva.

Ni se acaba ni nos vamos; pero nada es eterno en este mundo, y el público parece decidido a terminar con los artículos de esta liquidación. Se ha dado cuenta que la ocasión es única e invade nuestra casa jubilosamente. Nos complacemos por lo tanto en recordarle que sería de conveniencia para usted hacernos una visita. Podría adquirir artículos de absoluta necesidad por precios tan bajos que, como decíamos antes, si algunos de ellos tuvieran alma nos reprocharían duramente.

24 DE FEBRERO

Nos asociamos de todo corazón a la festividad patriótica que hoy celebra la República y hacemos votos por que su actual prestigio y la brillantez de sus destinos se afiancen y eternicen como es de justicia.

El sábado 25, gran baile en el Hotel Almendares a beneficio de la Institución Liga contra el Cáncer. Ayúdela asistiendo.

LOS polvos de tocador sólo ofrecen una apariencia inestable y es necesario estar retocándose siempre. Para obtener una belleza de un blanco de perlas, duradera, que no se aja, ni se quiebra, ni permite mostrar signo alguno de transpiración, use Ud.-

CREMA ORIENTAL de GOURAUD

La varita magica de la belleza

S154 — Ferd. T. Hopkins & Son
New York — Montreal — London — Paris — Havana

Anúnciese en el "Diario de la Marina"

M.E.C.D. 2016

"GRANDES FILMS" PRESENTARA PROXIMAMENTE

LA MASCARA DE ORO. . . . Nita NALDI TEATRO CAMPOAMOR

MORGANA LA SIRENA. . Ivan PETROVITCH TEATRO ENCANTO

DOS MUJERES. . . . . Lia PERRY TEATRO ENCANTO

LAS REVISTAS DE PARIS . Josefina BAKER TEATRO PRADO (en colores)

LA ESCLAVA BLANCA. . . Renee HERIBEL TEATRO ENCANTO

LA FALSA HIJA . . . . Raquel MELLER TEATRO CAMPOAMOR

LA MARTIR DEL BAJO FONDO. Asta NIELSEN TEATRO PRADO

LA BRUJA. . . . . Raquel MELLER TEATRO ENCANTO

EL HALCON DE LOS ALPES . Nita NALDI TEATRO CAMPOAMOR

TODO POR EL ORO . Luciano ALBERTINI TEATRO CAMPOAMOR

EL DOS DE MAYO. . . . . Elisa RUIZ TEATRO CAMPOAMOR

¡¡ONCE PRODUCCIONES!!

¡¡ONCE SUPER-SELECCIONES!!

GRANDES FILMS

AGUILA 69 — A-9695

ESPECTACULOS

TEATROS

NACIONAL. — No hemos recibido programa.

PRINCIPAL DE LA COMEDIA.—3: Mi Cocinera.—9 y 15: El Sr. Adrián el Primo.

REGINA—9: Un hombre de cuarenta años.

MARTI.—9: La Dama de las Camelias.

PAYRET.—2 y 30: México Típico; Hoy llega Lindbergh.—9: México Típico; La Revista Bataclán; Hoy llega Lindbergh.

ALHAMBRA.—2 y 30: Las sensaciones de Julia; Regeneración.—8 y 30: Lecciones de amor.—9 y 15: Las sensaciones de Julia.—10: Regeneración.

ACTUALIDADES.—1: cintas cómicas; Amor a toda velocidad; episodio 10 de El tesoro de los Faraones; El come bolas; El tratado de Cuba y España; números por América Murillo.—8: episodio 10 de El tesoro de los Faraones; El come bolas; El viaje del General; números de variedades.—10: episodio final de El tesoro de los Faraones; El Pintor de la Vida.

CINEMATOGRAFOS

CAMPOAMOR. — Tarde y noche: una revista; una comedia; ¿La mano de quién?

RIALTO.—Matinee y nocturna: Al Grito de Cuba Libre; cintas cómicas; El Valle de Plata.

TRIANON.—1 y 30: De cuarentena; Delirio de saxofon; La otra esposa de mi esposo; La Gloria del Colegio.

LARA.—Tarde y noihe: una revista de asuntos mundiales; En carne viva; El galán irresistible; Un drama en el mar.

INGLATERRA.—Tarde y noche: El Cadete de West Point. La llama mágica; El amante del desierto; cintas cómicas.

WILSON.—Matinee y nocturna: El Cadete de West Point; La llama mágica; El amante del desierto; cintas cómicas.

CUBA.— Tarde y noche: El gato salvaje; El niño lindo; El destino de la carne.

GRIS.—2: una revista; El corazón de una mujer; Olores arcaicos; El misterio de un dollar.—8 y 15: El misterio de un dollar.—5 y 15 y 9 y 15: una revista; Olores arcaicos; La preciosa burladora.

VERDUN.—Tarde y noche: una revista; Juanito está jugando; El Mirlo Blanco; El Otro Yo; El Conde Eric.

IMPERIO.—Tarde y noche: El Hijo del Sheik; Ana la Barriotera; El Gaucho.

UNIVERSAL.—Matinee y nocturna: Padres que tienen hijos; La bala misteriosa; episodio tercero de la serie Diez cicatrices hacen un hombre; No juegue con las mujeres.

VIVES.—5 y 15 y 9 y 15: Susana la Pianista.—2: Nuestro es el mar; Sables heroicos; Pantorrillas al granel.—8 y 15: Nuestro es el mar.

APOLO.—Tarde y noche: Mancha que limpia; Lo que las mujeres usan; una revista.

RIVOLI (La Sierra, Marianao).—2: una revista; La conquista de un tenorio; Como un ciclón; El Bruto.—5 y 15: Esta es mi niña.—8 y 30: Como un ciclón; Esta es mi niña; variedades.

RIVIERA.—1: tres comedias; El as del circo; El General.—5 y 15 y 9 y 30: Al Grito de Cuba Libre.—8 y 15: El as del circo.

GALIANO. — Tarde y noche: La Viuda Alegre; El santo y seña; Sangre de héroes.

CINE OLIMPIC

Hoy, grandiosa matinée de una y media a cinco, con las siguientes cintas: CENTELLA NEGRA, por Eddie Phillips y su perro; UN ROMANCE A TIRO RAPIDO, por Billy Sullivan y la graciosa comedia en ocho actos interpretada por la gentil actriz Colleen Moore, titulada LOS APUROS DE ANATOLIA.

En la tanda de cinco y cuarto y en la de nueve y media se proyectará la magistral creación del malogrado Rodolfo Valentino titulada LOS CUATRO JINETES DEL APOCALIPSIS, basada en la novela de su nombre, original del inmortal novelista español Vicente Blasco Ibáñez.

En la tanda de ocho y cuarto, LOS APUROS DE ANATOLIA, por Colleen Moore.

Mañana, LOS DINEROS DE LA VIUDA, colosal comedia de First National interpretada por el conocido cómico George Sidney.

Domingo 26: en matinée SABLES HEROICOS, por Tim McCoy; MIRAME Y NO ME TOQUES, por George Walsh; EL MUSCULO SE IMPONE, por Reed Howes. En las tandas de cinco y cuarto y nueve y media, Gloria Swanson en LINDOS MODALES.

Lunes 27 y martes 28: LAS ETERNAS PASIONES, por Pola Negri.

Muy pronto LA TIERRA DEL MORO, por Richard Barthelmess.

255—1d—24

CINE CUBA

Suárez y Corrales.—Teléfono: M-5556.

El programa que para sus tres funciones del día nos anuncia el cartel del concurrido cine de la calle de Suárez es de los que hacen época. En la matinée que empezará a la una se pasarán revistas y comedias, la magnífica película de mucha acción por el popular Tom Mix, EL GATO SALVAJE; EL NIÑO LINDO, última producción del as de los cómicos Syd Chaplin, y la superproducción de gran intensidad dramática por el supremo artista Emil Jannings que se titula EL DESTINO DE LA CARNE. En la tanda elegante de las cinco va EL NIÑO LINDO y EL DESTINO DE LA CARNE. Por la noche en función corrida a las ocho, todo el programa.

Mañana: EL MIRLO BLANCO, por Marie Prevost, y MADRE ANTES QUE MUJER, por Alma Rubens.

Domingo veinte y seis: MANCHA QUE LIMPIA, por Carmen Viance y EL CONDE ERIK por Paulina Garon y Willie Fritsh.

Lunes veinte y siete: TODO PARA TI, por Estelle Taylor.

E 399 — 1d 24

Teatro Wilson

Belascoain y San Rafael
Teléfono U-5863.

CINEMA INGLATERRA

San Rafael y Consulado
Teléfono: M-5768

HOY — VIERNES 24 — HOY

FIESTA NACIONAL

Colosales matinees de 1 p. m. a 5 p. m.

William Boyd, y Bessie Love, en la joya suprema.

El Cadete de West Point

Ronald Colman y Vilma Banky, en la joya clásica:

La Llama Mágica

Milton Sills y Donald Keith, en la sensacional producción joya:

El Amante del Desierto

Buster Brom y el Pero Tige, en la estupenda comedia:

ADIOS MI AMOR

5 y cuarto Tandas 9 y 45 p. m.

Buster Brown, y el Perro Tige, en la comedia:

ADIOS MI AMOR

William Boyd y Bessie Love, en la regia super producción joya suprema en 9 actos:

El Cadete de West Point

8 y cuarto Tandas 8 y media p. m.

Ronald Colman y Vilma Banky, en la joya suprema:

LA LLAMA MAGICA

MAÑANA en WILSON

Irene Rich y William Collier, en la atracción:

EN CARNE VIVA

y Bessie Love, Junior Coghlan, y Rudolp Schildkraut:

CARIÑO DE VIEJO

MAÑANA EN INGLATERRA

Irene Rich y William Collier, en la producción:

EN CARNE VIVA

y Evelyn Brent y Bert Lytell, en la joya:

Lo Que las Mujeres Usan

1627 — 1d-24

CINE VERDUN

HOY EN VERDUN: ESTRENO "EL CONDE ERIC"

VERDUN, el espectáculo predilecto de las familias por su orden, elegancia, ventilación y por las magníficas cintas cinematográficas que se estrenan a diario, siempre a base de precio sumamente popular.

Matinée de una y media a seis: Una Revista número 67; JUANITO ESTA JUGANDO, preciosa comedia Imperial. La Medal Film presenta a la picaresca y primorosa estrella Marie Prevost en la lujosa y sensacional joya titulada EL MIRLO BLANCO. Fernández presenta el intenso drama titulado EL OTRO YO, cuyo conmovedor argumento ha causado verdadera admiración. Interpretado por el genial actor John Barrymore. LaL Cuban American presenta la grandiosa y maravillosa super producción dramática titulada EL CONDE ERIC, interpretada por la encantadora estrella Pauline Garon con el concurso de Willy Fritsh, Mady Chiristians y Edward Burns. Luneta corrida, treinta centavos. Por la noche el mismo programa.

Mañana: EL DESTINO DE LA CARNE, por Emil Jannings; SUSANA LA PIANISTA, por Corinne Griffith, y EL BRUJO, por Edmund Lowe.

Domingo veinte y seis: EL TORBELLINO DE LA JUVENTUD, por Lois Moran. LA MATA HARI o LA BAILARINA ROJA y JAMON CON HUEVOS, por Tom Wilson y Mirna Loy.

Días primero y dos: EL CANTANTE DEL JAZZ.

Sábado tres: AL GRITO DE CUBA LIBRE.

E 251 — 1d 24

Cine NEPTUNO

GRANDIOSA MATINEE INFANTIL

El programa de la matinée infantil de Neptuno, que será, como de costumbre, de una y media a cinco, es el siguiente: La comedia OLORES ARCAICOS; la producción de John Barrymore EL OTRO YO; PIERNAS DE SEDA, por Madge Bellamy, y DELIRIOS DE SAXOFON, por Eddie Lyons.

En las tandas aristocráticas de cinco y cuarto y nueve y media se exhibe también PIERNAS DE SEDA, por Madge Bellamy.

A las ocho y media se repite EL OTRO YO, por John Barrymore.

Mañana, sábado, a las nueve y media presentación de los nuevos trovadores Mexicanos Trío Azteca, con nuevas canciones; además se exhibe nuevamente AVENTURERO REY, por John Gilbert.

El lunes y el domingo AL GRITO DE CUBA LIBRE.

E 249—1d—24

HOY 5¼ 9¾ — FAUSTO — HOY 5¼ 9¾

La PARAMOUNT FILM presenta la gloriosa trágica del cinema

POLA NEGRI

CLIVE BROOK EINAR HANSON en la sensacional producción titulada

LAS ETERNAS PASIONES

"BARBED WIRE"

Drama de heroísmos y sacrificios con las mas sentimentales y emocionantes escenas.

Prólogo adaptado a la película, por la soprano alemana ELSA KAEMMERER

AMERICA ADVERTISING A-9638

Repertorio: PARAMOUNT FILM DE CUBA - Estrada Palma 112

GRANDIOSA MATINEE DE 1 a 5 La graciosa comedia: "HEREDIA HEREDA"

EL VALLE DE PLATA

Cinedrama de gran acción e interés, por el simpático actor TOM MIX

EL TORBELLINO DE LA JUVENTUD

Sentimental drama, interpretado magistralmente por LOIS MORAN

¡¡AL GRITO DE CUBA LIBRE!!

Interesante producción basada en un fragmento de la epopeya libertadora y en la cual se desarrolla un bello romance. Son sus principales intérpretes:

Frank Hooper, Charles Farrell, Mary Astor, Charles Emmett Mack, George Bancroft y Noah Beery

Lunetas: Niños 20 ct. : Mayores 40 ct.

1d-24

PRINCIPAL DE LA COMEDIA

A LAS TRES: "MI COCINERA"; A LAS NUEVE Y CUARTO: "EL SR. ADRIAN, EL PRIMO", POR RAFAEL LOPEZ SOMOZA

El Día de la Patria se conmemorará alegremente en el teatro Principal de la Comedia. Para ello la empresa del dilecto coliseo ha dispuesto la celebración de dos atractivas funciones: una matinée a las tres pasado meridiano y la acostumbrada función nocturna de las nueve y cuarto.

Dos obras cómicas cubren el programa de ambas funciones. Difícil sería determinar cuál de ellas hace reir más escandalosamente—no cabe otro adjetivo a ese estruendo de carcajadas tan frecuente y natural que interrumpe las representaciones del "Principal". Porque si mucho ha reido el público con MI COCINERA, la obra designada para la matinée, no menores han sido sus carcajadas con la reciente obra de Arniches EL SR. ADRIAN, EL PRIMO, que se pondrá en escena en la función de la noche.

MI COCINERA ha obtenido numerosas representaciones. A pesar de esto, insiste en el cartel con gran beneplácito del público. Tristán Bernard, el autor cómico más ilustre de Francia, que es como decir uno de los más ilustres del mundo, ha puesto en esta obra vivos destellos de su ingenio. Se caracteriza MI COCINERA por la jocosidad de sus tipos, caricaturas trazadas magistralmente, por sus ocurrentes situaciones, de una originalidad y un ingenio que revelan el calibre del comediógrafo y por el diálogo materialmente colmado de equívocas, chistes y frases plenas de intención.

Hay un tipo en esta obra que vale por todos: el Don Maldonado que encarna Rafael López Somoza: tipo de sabio anacrónico y absurdo, que vive en un mundo ficticio, urdido con sus abstracciones, y de espaldas por completo a la existencia real. Rafael López Somoza ha comprendido este personaje en toda su plenitud cómica y lo vive en la escena con rasgos y matices peculiarísimos.

Otro gran tipo es el de la cocinera, en el cual Rosa Blanch actúa con su vis cómica acostumbrada.

En cuanto al "Señor Adrián, el primo", es tal el éxito que ha alcanzado en estos últimos días que todo elogio resulta pálido para encarecerlo. No en balde la crítica madrileña acogió esta nueva producción de Arniches con una admiración y un entusiasmo inusitados.

Rafael López Somoza en el señor Nicasio, Perchicot en el Adrián, Rosa Blanch, Aurora Walker, Felisa Amelivia y demás intérpretes, realizan también una gran labor en esta obra.

Mañana habrá tanda elegante a las cinco con esta misma obra y por la noche se repondrá en escena otra gran obra de Arniches: EL ULTIMO MONO.

E 397 — 1d 24

CINE LARA

A la una empieza la matinée del Cine Lara con el siguiente programa:

Asuntos mundiales.

La interesante cinta por Norman Kerry y Lois Moran titulada EL GALAN IRRESISTIBLE.

La cinta por Virginia Bradford y Frank Marion titulada UN DRAMA EN EL MAR.

La interesante cinta por Irene Rich y William Collier titulada EN CARNE VIVA.

Por la noche el mismo programa de la matinée.

Mañana: EN LAS FAUCES DEL DESTINO, AVENTURERO REY y EL CADETE DE WEST POINT.

Domingo: EL OTRO YO; EL DESTINO DE LA CARNE y LOS MILLONES DE PAULINA.

E 247 — 1d 24

El Estreno de Anoche en Martí

BENEFICIO DE LA BARCENA.—FINAL DE TEMPORADA

Serafín y Joaquín Alvarez Quintero, los ilustres autores sevillanos, que son gloria de la escena española, son, sin disputa, los autores favoritos del público de la Habana en ese género costumbrista que ellos cultivan con aciertos magníficos.

El anuncio de que había de estrenarse su última comedia, TAMBOR Y CASCABEL, llevó anoche al Martí inmenso público hasta el punto que las localidades todas fueron ocupadas.

Muchos elogios se nos habían hecho de los méritos de esa comedia quinteriana y nos eran conocidos los juicios todos de la crítica madrileña cuando fué estrenada en la villa y corte; pero, si hemos de ser francos, tendremos que reconocer que la realidad lo ha superado todo. TAMBOR Y CASCABEL es una bellísima comedia, en la que la gracia desbordante está hermanada con las escenas de corte finísimo y cuyo asunto, no obstante su trivialidad, mantiene al espectador en constante interés.

Catalina Bárcena, la ilustre artista, encarna maravillosamente el personaje central de TAMBOR Y CASCABEL, haciendo asombroso alarde de su ductilidad singularísima. No mintieron los que afirmaron que esa obra encajaba en su carácter y en sus facultades mejor que si hubiera sido escrita para ella, y acertados estuvieron los autores al conceder la exclusiva para distintos países de América a Don Gregorio Martínez Sierra.

TAMBOR Y CASCABEL constituye uno de los más grandes éxitos artísticos de la temporada que ahora termina.

Para esta noche se nos convoca en Martí a un acontecimiento de arte y social.

Catalina Bárcena ofrece su función de gracia y para cubrir el programa ha escogido la reposición de LA DAMA DE LAS CAMELIAS, que en esta ocasión reviste los caracteres de estreno.

Y decimos esto porque conocemos la adaptación que a la escena moderna hizo, del romántico drama de Dumas, Don Gregorio Martínez Sierra y la obra será presentada de manera originalísima, con decorados pintados por Burmann y trajes diseñados por ese artista. El montaje escénico que de LA DAMA DE LAS CAMELIAS hace Martínez Sierra, constituye un alarde de esplendor y buen gusto. Baste decir que la Bárcena la reserva para los grandes acontecimientos, tales como sus beneficios, funciones especiales y de despedida.

Cuando Martínez Sierra presentó en Madrid LA DAMA DE LAS CAMELIAS, la crítica y el público le prodigó cálidos elogios.

La sociedad habanera, en pleno, concurrirá esta noche al Martí para testimoniar a la actriz y a la dama su admiración y su afecto.

Ello se deduce de la cantidad de localidades que han sido adquiridas.

Las muy contadas que quedan disponibles pueden adquirirse en la contaduría del Martí.

Para atender al montaje de LA DAMA DE LAS CAMELIAS, que requiere todo el cuidado de la dirección artística, se suspende la matinée anunciada para hoy.

Los días que restan de temporada, sábado y domingo, habrá función tarde y noche en Martí.

Las del primer día se cubren con TAMBOR Y CASCABEL, a las cinco y TU ERES LA PAZ y SOLO PARA SEÑORAS, a las nueve.

El domingo, en matinée, se repite TU ERES LA PAZ, y en la función nocturna que sirve para despedida de la compañía, TAMBOR Y CASCABEL.

La compañía de Martínez Sierra embarcará en seguida para el interior de la República, donde actuará, en Cienfuegos los días veinte y siete y veinte y ocho, siguiendo a Cienfuegos y Santiago de Cuba, puerto por el que embarcará rumbo a Puerto Rico.

E 28' — 1d 24

PRONTO Rendicion por MAX PHILBIN y MOSJUKINE

CINE WILSON

El mejor pragrama cinematográfico que se presentará hoy en la Habana es el que presenta la empresa de este elegante, ventilado y concurrido cinema teatro.

Comenzará la función con una estupenda matinée de una pasado meridiano a cinco pasado meridiano, proyectándose las grandes atracciones EL CADETE DE WEST POINT, magistral super producción joya en nueve actos, interpretada por William Boyd y Bessie Love; LA LLAMA MAGICA, regia film joya de los Artistas Unidos, en nueve actos, interpretada por los colosos Ronald Colman y Vilma Banky, y EL AMANTE DEL DESIERTO, sensacional y emocionante super producción serie excelsa de la First National, en nueve actos, interpretada por Milton Sills y Donald Keith, y dos comedias; para esta magistral matinée regirán los precios de veinte centavos niños y 30 centavos personas mayores en luneta.

En tandas elegantes de cinco y cuarto pasado meridiano y de las nueve y cuarenta y cinco pasado meridiano, comedias y el estreno de la regia super producción joya en nueve actos, interpretada por el coloso William Boyd, y la monísima Bessie Love, titulada EL CADETE DE WEST POINT; para estas tandas regirán los precios de treinta centavos para las cinco y cuarto pasado meridiano, y el de cuarenta centavos para las nueve y cuarenta y cinco pasado meridiano.

En tanda de las ocho y cuarto pasado meridiano, Ronald Colman y Vilma Banky en la joya suprema en nueve actos de los Artistas Unidos, titulada LA LLAMA MAGICA; para esta tanda regirá el precio de veinte centavos luneta.

Mañana, dos magníficos estrenos: EN CARNE VIVA, sensacional producción de la Warner, en nueve actos, interpretada por Irene Rich, William Collier y William Russell, y CARIÑO DE VIEJO, hermosa producción en ocho actos, interpretada por Junior Coghlan, Bessie Love y Rudolph Schildkraut.

Domingo veinte y seis: EL DESCONOCIDO, por Lon Chaney y Norman Kerry; LOS AMORES DE UNA CORTESANA, por Jeanne de Balzac, y EL NIÑO LINDO, por Syd Chaplin y Elena Costello.

Lunes veinte y siete: EL GAUCHO, por Douglas Fairbanks, y EL HIJO DEL SHEIK, por Rodolfo Valentino y Vilma Banky.

E 253 — 1d 24

Luna Park

Llinás, entre Padre Varela, (Belascoaín) y Avenida Menocal, (Infanta)

El Mayor y Mejor PARQUE DE DIVERSIONES Y SPORT construido hasta la fecha en Cuba, con un verdadero y único Parque Infantil, Paraíso de los Niños

MAS DE CINCUENTA ESPECTACULOS
ALGUNOS DESCONOCIDOS EN CUBA
EXPOSICION PERMANENTE
DE PRODUCTOS CUBANOS

PROXIMAMENTE

REGIA INAUGURACION

Cómodas y rápidas comunicaciones para llegar desde el último rincón de la Habana a "Luna Park"

Todos los Espectáculos a 10 cts.

ENTRADA AL PARQUE 10 CTS.

LEAN NUESTRO PROXIMO ANUNCIO DONDE MENCIONAMOS LOS ESPECTACULOS

M.E.C.D. 2016

SE INFORMA A LOS ESTADOS UNIDOS QUE CUBA NO PRORROGARA EL PACTO REFERENTE A PAQUETES POSTALES

Solamente lo hará en el caso de que el Congreso de aquel país apruebe una ley antes del primero de marzo permitiendo la importación de tabacos en partidas de menos de tres mil

WASHINGTON, Febrero 23. (UP) —El segundo administrador general de Comunicaciones Mr. Gloves, recibió hoy un cablegrama de Hugo Harterstein, presidente de la Cámara Norteamericana de Comercio de Cuba, refiriéndose a ciertas declaraciones atribuídas al representante Rauney, de Illinois, ante la Comisión de Reglas de la Cámara, el cual dice, según la prensa, que Cuba mantendrá su modus vivendi, prorrogando la convención sobre paquetes postales, después del 1º de Marzo.

Harterstein niega esto en su telegrama, declarando que el modus vivendi expirará el 1º de Marzo, si el Congreso no aprueba una ley antes de esa fecha, permitiendo la importación de tabacos de Cuba, en lotes de menos de 3,000. El 17 de Febrero último, el Departamento de Comunicaciones fué informado oficialmente en tal sentido por el Encargado de Negocios de Cuba. El cablegrama de Harterstein dice:

"Si la prensa reproduce sus manifestaciones correctamente acerca de la H. R.9159, sus declaraciones ante la Comisión de Reglas son equivocadas y absolutamente contrarias a los hechos. Puede asegurarse positivamente que el Gobierno cubano no mantendrá en vigor el modus vivendi después del 1º de Marzo.

"No existe ningún embargo contra los cigarros norteamericanos a su entrada en Cuba. Se trata simplemente de un error de interpretación de los nuevos aranceles, que, cuando se llamó la atención del Presidente Machado por esta Cámara, fué aclarado por un decreto presidencial, de acuerdo con las ideas de equidad de la Cámara Norteamericana. En contra de sus supuestas declaraciones, no ha habido absolutamente aumento alguno en los derechos sobre los cigarros norteamericanos importados en Cuba. La convención sobre paquetes postales entre Cuba y los Estados Unidos no puede prorrogarse por medio de un decreto presidencial, como usted dice. La prórroga exige el consentimiento de ambos países como partes contratantes, con la sanción del Senado cubano.

"Su afirmación respecto a que la derogación de las restricciones a los embarques de tabaco en lotes de menos de 3,000 destruiría la industria tabacalera norteamericana es simplemente ridícula, porque las exportaciones totales de tabaco de Cuba a todos los países son menores que el uno y medio por ciento de la producción total de tabacos en los Estados Unidos y de esta cantidad sólo se exporta a Norteamérica el medio por ciento.

"Ha habido una injusta diferencia establecida contra Cuba durante más de veintitres años, y debido a la cláusula restrictiva del convenio de paquetes postales, todos los productos pueden cambiarse entre los dos países con exclusión del tabaco cubano. Nuestro país se enorgullece del justo trato que da a las naciones panamericanas. Por qué no da una prueba de ello, en este caso? Cuba demostró un hermoso espíritu de amistad hacia los Estados Unidos durante la reciente Conferencia Pan Americana, que merece recíproca consideración".

Como demostración de los deseos de Cuba de complacer a los Estados Unidos, el Departamento de Comunicaciones fué informado hoy oficialmente que el Gobierno cubano accederá a elevar el límite de peso de los paquetes a 22 libras, en vez de las once actuales, y que está dispuesto a aprobar el servicio C. O. D. a favor del cual vienen haciendo gestiones desde hace años los Estados Unidos.

CANAS

El Agua de Colonia Lopez Caro, le brinda el medio más sencillo y eficaz de restituir al cabello su color primitivo, rubio, negro o castaño.

NO MANCHA

Extirpa la caspa en 5 días

USE

Agua de Colonia López Caro

¿Va su hija a la escuela con regularidad?

Muchas muchachas faltan a la escuela algunos días de cada mes por enfermedad, lo que, en la mayoría de los casos, es innecesario porque tanto las jóvenes como las mujeres de edad, pueden fortalecerse con el Compuesto Vegetal de Lydia E. Pinkham.

Exija este empaque.

Los muchachas que sufren de agotamiento, insomnio, nerviosidad y falta de apetito, recobrarán nueva fuerza y vigor con el

Compuesto Vegetal de Lydia E. Pinkham

Su hija merece lo mejor en la vida.

De venta en todas las farmacias.

RAT-TOX

Contiene diez veces los ingredientes activos de cualquier otro veneno para ratas conocido. Gusto atrayente y poderoso veneno combinados. De venta en farmacias, ferreterías, bodegas y tiendas mixtas.

Rex-Research Corp. Toledo, U.S.A.

Un bocadito mata.

Las ratas transmiten la peste bubónica, sidofobia, fiebres y muchas enfermedades de la piel.

Marca Registrada

Se Le Devolverá Su Dinero Si No Mata.

Unicos Distribuidores Para Cuba: ROQUE Y FRANCESCHI - Apartado 2196 - Habana

CINE RIVIERA

Hoy: A la una p. m. gran matinée, Al Grito de Cuba Libre.

Hoy, Fiesta Nacional en conmemoración del glorioso Grito de Baire, se ofrecerá una magnífica matinée a la una p. m. con el siguiente programa: REVISTA PARAMOUNT No. 53; PERRO A LA VISTA; DON Q. DEL OESTE, por Francis Ford; EL AS DEL CIRCO, por om Mix y EL GENERAL, por Buster Keaton.

En las tandas elegantes se reprisará la estupenda producción de la Paramount AL GRITO DE CUBA LIBRE, interpretado por Charles Farrell y Mary Astor, basado en la gloriosa epopeya de los valientes Rough Riders que vinieron bajo el mando del Coronel Teodore Roosevelt, expresidente de los Estados Unidos.

En la tanda de ocho y cuarto se pondrá EL AS DEL CIRCO, por Tom Mix.

Mañana, en las tandas elegantes se estrenará en el Vedado la grandiosa cinta de la Paramount, interpretada por Pola Negri, que tiene por título LAS ETERNAS PASIONES.

Esta cinta a reprisarse en las tandas elegantes del domingo.

El lunes la Cuban American Film presenta a Alice Day y Johnny Harron en la regia cinta VIDA NOCTURNA.

El martes, en las tandas elegantes se pondrá la grandiosa película de la Metro Goldwyn Meyer LA SANGRE MANDA, uno de los mejores y más brillantes éxitos de Lon Chaney y Lois Moran.

LOS DIABLOS AMARILLOS, por Tim McCoy y Claire Windsor será exhibida en este taetro el próximo miércoles.

EL CANTANTE DEL JAZZ, la primera película que se presenta en Cuba del famosísimo judío americano Al Jolson—el Acebal americano—será estreno dentro de pocos días en este teatro.

E 257—1d—24

HABANERAS

(Viene de la página 9)

ANTE EL ARA

EN EL ANGEL ANOCHE

María Luisa Nava y el doctor José de la N Rivera

Una boda más.
Entre las de anoche
Ante el altar mayor de la Iglesia del Santo Angel Custodio quedó solemnemente consagrada la unión de la señorita María Luisa Nava y el joven doctor José de la N. Rivera.
Boda interesante.
De todas mis simpatías.
La novia, muy graciosa y muy bonita, era la admiración de todos en el templo, con sus simbólicas galasal al lelgar del brazo de su amante padre, el señor José Nava.
El traje que llevaba, de una elegancia irreprochable, procedía del gran **atelier** de Bernabeu.
Y muy bonito el ramo.
Una filigrana.
Creación del nuevo y afortunado jardín **Milagros**, que respondía a un estilo de última novedad.
En forma de aro.
Con gardenias y con rosas.
El doctor José María Rives y su distinguida esposa, Dulce María Rico, fueron los padrinos.
Testigos.
Por María Luisa.
El doctor José A. Presno y Bastiony, el señor Alfredo Cañas y el señor Manuel Fernández.
Y como testigos por parte del novio el doctor Francisco Penichet y los señores Salvador García y Calixto López.
Mis votos aquí.
Por la felicidad de los novios.

YACHT CLUB

Mañana y tarde.
Regatas de yachts hoy.
Las últimas ya, si el tiempo lo permite, de las que han venido efectuándose frente al Malecón.
Regatas de **team**, según su denominación característica, las de la mañana.
De cuatro yachts cubanos.
Contra cuatro yachts americanos.
Epílogo de las competencias náuticas será la fiesta que se celebra en el **Habana Yacht Club** esta noche.
Habrá comida, entrega de los trofeos a los triunfadores y un final de baile.
Noche completa.
Asistiré.

SEGUNDA CONFERENCIA

Ciclo de Conferencias.
En turno quincenal.
Organización con los más valiosos elementos del gran Colegio Sepúlveda en obsequio tanto de sus alumnas como de los familiares de las mismas.
Iniciadas de modo brillante, lucidísimo, seguirán desenvolviéndose ordenadamente.
Llega la segunda.
Señalada para mañana.
Está a cargo del doctor Carlos de la Torre, nuestro eminente naturalista, celebrándose a las once de la mañana en el Cine Riviera.
Hermoso el tema.
—La vida en el mar.

EL SENADOR MAIDIQUE

De días.
Un ilustre político.
Quiero referirme al señor Modesto Maidique Venegas, Senador por Camagüey, a quien me complazco en mandar un saludo.
Saludo de felicitación.
Muy afectuoso.
En su residencia del Vedado, la casa de la calle B y 21, ofrecerá con tal motivo un ponche de champagne.
Será por la mañana, a las once, en la reunión de sus familiares y de sus amigos.
Agradecido a la invitación.

LA BODA DE MAÑANA

En víspera de una boda.
Simpática e interesante.
Es la de Marianita Bella y Ladin, tan gentil, tan airosa, y el joven y caballeroso doctor Bernardo Uriarte.
Se celebrará mañana rodeada en todos sus aspectos de un verdadero esplendor.
Será un acto brillante.
Muy lucido.
Las invitaciones están hechas para las nueve y media en la residencia de la novia, calle Alfredo Zayas número 13, en la Loma de Chaple.
El altar, con un artístico adorno del jardín **El Clavel**, aparecerá precioso.
Del propio jardín será el ramo.
Todo orquídeas.
A la boda seguirá una fiesta bailable con gran buffet.
Tocarán los Palau.
Y un Son.

ASALTO

La fiesta de la noche.
Fiesta carnavalesca.
Un asalto de cincuenta parejas, muchachas y jóvenes todos, a la casa de las Alturas del Vedado que es residencia del distinguido caballero Antolín de Cárdenas.
En honor de sus hijas.
Emilia María y Antolina.
Señoritas las dos a cual más graciosa y a cual más encantadora.
El adorno floral, que será espléndido, ha sido encomendado a la Casa Trías.
Un asalto que parece llamado a ser un verdadero acontecimiento social.
Por su animación.
Como por su lucimiento.

CASINO ESPAÑOL

Gran baile mañana.
De sala y de trajes.
Ultima de la temporada carnavalesca que finaliza en los salones del Casino Español.
Hechos están todos los preparativos por la Comisión de Fiestas.
Simpática Comisión.
De nuevos elementos.
Es su presidente, por votación unánime, el joven apuesto y distinguido Augusto Fernández.
Una sorpresa, y acaso más de una, hay reservada para el baile de mañana.
¿Cuál?
No podría decirlo.

FAUSTO

Las eternas pasiones.
Con Pola Negri por protagonista.
Tal fué la regia cinta que se pasó ayer por la pantalla del favorito Fausto en sus turnos elegantes.
Lleno ayer Fausto.
Como en sus mejores días.
Cuanto a la concurrencia, que llenaba el salón paso a dar la lista:
Catalina Lasa de Pedro.
Mina Altuzarra de Pérez Chaumont; Blanquita Hierro de Carreño; Regina Rodríguez de Dussaq; Margarita Ruiz Lavín de Herrera y Carmen Sampera de Moller.
Nena Tremols de Maciá.
Consuelo Comill de Rodríguez Castell; Craziella Morales de Lagomasino; Raquel Rigol de Galbis; ; Julia Sedano de Campos; Evangelina de la Vega de Céspedes; Rosa López Parente de Ramírez; Lucía Larrea de Aguilera; Mary Gonzáles de Peña; Hofelia Altuzarra de Rocafort; Gabriela Sánchez de Cadenas y Hortensia Armand de Leret.
Isabel Ariza de Villaverde; Carmen Jiménez de Cadenas; Esther Tolosa de Lage; Amaila Bacardí de Delfín; María Cabrera de Fowler; Elvira Michalsen de Quesada; Eulalia Arroyo de Castellanos y Gloria Granados de Rodríguez Lendián.
Bebita Díaz Brigman de Rivero.
Flora Ruiz de Kohly; Quica Rodríguez de González Quevedo; María Tijero de Hernández y Aida Estrada Mora de Recio.
María Luisa Lasa de Sedano; Rosa Verdes de Estrada Mora; Herminia Navarrete; Eloísa Febles de Pasalodos; María Luisa Fontán de Tremols.
Blanca Brigman de Díaz; Nena Camejo de González.
Y María Radelat de Fontanills.
La esposa del Cronista.
Señoritas.
Perlita Fowler; Nena More y Cusa Hernández, una trinidad encantadora.
Elena Sedano; María Irena Martínez; Magda García Beltrán; Dulce María Roberts y Esther Febles.
Adriana Bachiller.
Esperanza Tremols.
Lilita Carreño; Adelaida y María Felicia Pérez Stable; Constancita Pérez Aces; Juanita Castro; Olga Estrada Mora y la gentilísima Chela Hernández Leal.
Habrá hoy matinée.
Figura en el programa **Al grito de Cuba Libre.**

CUBA TEN NIS CLUB

Alegre final de febrero.
Entre fiestas.
Un baile tiene acordado el **Cuba Tennis Club** para la última noche de mes.
Baile de trajes.
Que resultará muy lucido.
Se celebrará en el local de la floreciente sociedad, calle Coco entre Dolores y San Indalecio, en la Víbora.
Ofelia Zaldivar, la interesante señora de López Senén, vicepresidenta de la Comisión de Fiesta del **Cuba Tennis Club**, se sirve invitarme.
Cortesía que agradezco.

DEL DIA

Fiesta nacional hoy.
Aniversario del Grito de Baire.
Un espectáculo, de gran atracción, es el que ofrece Campoamor.
Estreno de la magna cinta **Medias de Seda** por Laura La Plante, actriz genial, propagandista entusiasta de Van-Raalte.
Gran fiesta de la noche.
En Bellamar.
Asistirán comparsas numerosas al baile carnavalesco que se celebra en el bello hotelito de la Playa.
Y viernes de Montmartre.
Su noche favorita.

BODA ELEGANTE

Nena Inclán.
La novia de mañana.
La linda señorita unirá su suerte, como ya tiene unida su alma a la del distinguido joven Eugenio Llanillo.
Reciente su compromiso.
Hace unos días.
Hija la dulce **fiancée** de quien es tan querido en esta casa, y del que suscribe, como el señor José Inclán Galán.
Para las nueve y media de la noche está dispuesta la ceremonia en la Iglesia Parroquial del Vedado.
Boda elegante.
Cuya reseña prometo.

Enrique FONTANILLS.

Fiestas Simpáticas

Con motivo de celebrar su onomástico la bella señorita Margarita Sastre y Martínez, se efectuó en su elegante morada antes de ayer un suntuoso baile de trajes que quedó muy lucido.

Los concurrentes que fueron numerosos, fueron obsequiados esplendidamente por el distinguido matrimonio Sastre-Martínez padres de la gentil Margarita.

Se bailó hasta altas horas de la noche a los acordos del Sexteto Novato formado por estudiantes de la Universidad de la Habana que dirige el joven Armando Viosca, en aquella sala adornada con flores y serpentinas multicolores y mascarones colocados artisticamente.

Cuantos tuvieron la dicha de asistir a la fiesta quedaron encantados y complacidos de ella, y todos abandonaron la mansión haciendo votos por la adorable Margarita.

He aquí la lista de las bellas señoritas y señoras que asistieron:

Señoritas: Zoila, Elia y Carmita Alfonso; Milagros Coll; Carmita Cortés; Cuca Arbindua; Charito y Carmelina Muñoz; Josefina y Nena Suroau; María Junco; Enriqueta Artze; Mary Rojas; Olimpia Duchesme; Rosa María González; Hortensia Tian; Margarita Pérez; Reina Castro; Gloria y María Teresa González; Paulina Llorca; Isabel Hernández; Clara y Amelia Guyon; Estrella Dalmau; Cándida Rosa Mallo; Carmen Alfonso; Raquel Agues.

Señoras: Estrella Fernández; Delfina Rodríguez viuda de Cruz; Carmen Insua de Hernández; señora viuda de Armendua; Mercedes Fernández viuda de Ares; señora de Hernández García; señora de Alfonso y señora de Guyon.

SE TRASLADO

Para la calle de San José número 144, altos de la sociedad Lam Soy Jo Tong.

JEFF STEWART HA SIDO BUSCADO INFRUCTUOSAMENTE POR LA POLICIA DE TRES TERMINOS MUNICIPALES

El Ayuntamiento de S. Antonio de los Baños concedió un crédito de tres mil pesos para el nuevo matadero, uno de mil para reparar el Cementerio y otro de $400 para muebles

Los alcaldes de Marianao, Melena del Sur y Quivicán, comunican al gobernador que el ciudadano Jeff Stewart o Jeg Stuarrt ha sido buscado por la policía siendo infructuosas todas las investigaciones que se han realizado en los mencionados términos municipales para conocer su paradero.

ASUNTOS MUNICIPALES

El alcalde de Marianao remite al gobernador los acuerdos tomados por el consistorio referentes a escrito del señor Miguel Parrado, interesando el pago de la cantidad que le adeuda por el tiempo qu eestuvo suspendido en su cargo de jefe de la policía del mencionado municipio en febrero de 1927.

El alcalde de Nueva Paz remite 4 copias certificadas de igual número de acuerdos tomados en la sesión del día 16 del actual, en el que la cámara municipal solicita del ejecutivo se le informe de la cantidad aproximada a que ascienden las bajas causadas en los registros del impuesto territorial para tomarla en consideración a los efectos de nivelar el presupuesto próximo.

El alcalde de Guanabacoa remite copias de los decretos dictados en los que se expresa la condonación de multas con motivo del aniversario del Grito de Yara.

El alcalde de Jaruco remite tres certificaciones de la sesión celebrada el día 10 del corriente.

El alcalde de San Antonio de los Baños remite copias certificadas de la sesión celebrada el día 10, en la que se tomó el acuerdo de aumentar el sueldo del sepulturero a sesenta pesos mensuales, cuatrocientos pesos para la adquisición de mobiliario para el salón de sesiones de la cámara municipal, crédito de cuatrocientos pesos para la casa de socorro, crédito de mil pesos para reparar el cementerio de la ciudad, y crédito de tres mil pesos para el nuevo matadero.

CERTIFICACION

Solicitan del gobernador señor Ruiz certificación de no devengar sueldo Ana María, Caridad, Eloisa, Esperanza, Francisca y María Cebrián y Díaz, para solicitar pensión del Gobierno.

NOMBRAMIENTOS

Sociedad Israelita de Cuba; La Nueva Unión de Cuatro Caminos; Sociedad de Padres y Maestros de la Escuela número 31 del Reparto los Pinos, La Unión Nacional del Trabajo.

EL DECRETO 164

La Unión de Empleados y Obreros, cumpliendo con lo que dispone el Decreto presidencial número 164, de fecha 2 del actual, remite certificación donde consta el número de socios de la mencionada sociedad que en la actualidad asciende a 315.

PRESENTARON BALANCES

Las sociedades José Albuquerque, Asociación Benéfica Obrera, Fundición López y Hermano de San José de Las Lajas, Hijos Partido de Corcubión, Sociedad Agricultores de Cuba. Sociedad de Dependientes de Restaurants, Hoteles y Fondas de la Habana.

¿QUIEN DICE QUE LA EPILEPSIA NO PUEDE CURARSE?

Durante más de cuarenta años la medicina del Prof. Peeke ha curado a millares que padecían de Epilepsia y desórdenes de los nervios. Envíe hoy mismo por un interesante libreto y empezará usted este tratamiento en seguida. PROF. W. H. PEEKE, 4 Cedar St., New York. De venta en las Droguerías de Sarrá y Johnson.

Para su Eterna Majestad la Mujer Belleza, hermosura y salud se consigue con las legítimas e inimitables PILDORAS ORIENTALES, patentadas bajo el núm. 31119. Siempre con éxito maravilloso. Pida folleto al Depto. Pildoras Orientales. Apartado 1244, Habana. - De venta en Boticas.

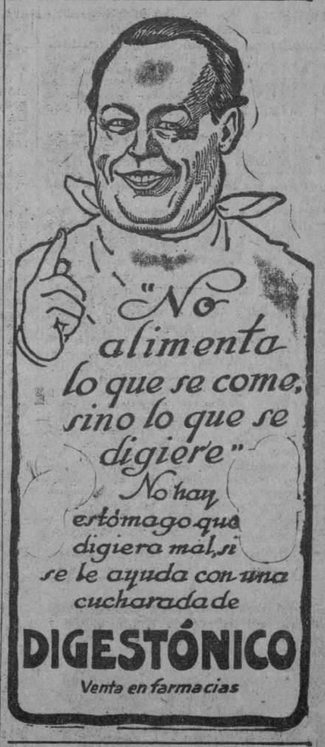

666

Es una prescripción para CATARROS, GRIPPE, FLU, DENGUE, FIEBRE BILIOSA y MALARIA

Mata los gérmenes.

Herida a traición

EL dolor en los riñones es traidor: ataca por la espalda. Su artero golpe deja a la víctima incapacitada para toda faena doméstica y la sume en un abismo de pesares. Pero Ud. no está indefensa. ¡NO! Aplíquese inmediatamente a la espalda el Emplasto para los Riñones marca "Red Chain" de Johnson. Y recobre su felicidad. El Emplasto de Belladona de Johnson es igualmente eficaz para los resfriados y la tos.

No hay botica donde no se vendan.

Fabricados por Johnson & Johnson, los más importantes productores de apósitos quirúrgicos en el mundo.

Johnson & Johnson
NEW BRUNSWICK, N. J., E. U. A.

NUESTRAS VIDRIERAS ESTAN EN CONSTRUCCION. NO TENEMOS DONDE EXPONER NUESTRAS MERCANCIAS. POR ELLO VENDEMOS MUY BARATO.

ZAPATOS PARA SEÑORAS, CABALLEROS Y NIÑOS

PELETERIA BENEJAM San Rafael esq. a Industria

La Emperatriz
LA CAMISERIA DE MODA

SI USTED observa los detalles todos que dan personalidad a los elegantes habaneros, podrá comprobar su procedencia examinando nuestras vidrieras y salones de exposición, donde toda novedad tiene un lugar en el extenso conjunto de fantasías de moda que han hecho de esta casa la preferida de cuantos atienden, con la debida pulcritud, los detalles del bien vestir.

Laureano López S. en C.
SASTRES-ARTISTAS
SAN RAFAEL 36
Creando y consolidando elegancias desde 1894

2d-24 y 25.

M.E.C.D. 2016

EL FISCAL DEL TRIBUNAL SUPREMO SE MUESTRA INFLEXIBLE

TERMINARON LAS OBRAS EMPRENDIDAS PARA RECONSTRUIR EL ASILO DE SAN JOSE DE LA MONTAÑA, PINAR DEL RIO

Se evitarán graves accidentes con la supresión del paso a nivel de la carretera central con el ferrocarril del Oeste en Artemisa. En uno de esos accidentes murieron 17 personas

El Secretario de Obras Públicas, ha recibido informes del Ingeniero Jefe del Distrito Local de la Ciudad de Pinar del Río, en los que se le comunica que han quedado terminadas las obras de reconstrucción que se venían ejecutando en el Asilo de Ancianos de "San José de la Montaña", enclavado en el barrio de San José, a 3 kilómetros de la ciudad de Pinar del Río, en la carretera que de dicha ciudad se dirige al pueblo de Viñales.

Estas obras fueron ejecutadas por la referida Jefatura, por el sistema de administración, de acuerdo con el proyecto formulado al efecto, habiéndose designado los técnicos que habrán de hacer la recepción de los trabajos.

Este Asilo fué inaugurado el primero de mayo de 1924, alojándose en él una buena cantidad de ancianos desvalidos. En la noche trágica del 23 de abril de 1926, fué dicho Asilo reducido a cenizas por un violento incendio, en el que perecieron carbonizados cinco de los cuarenta ancianos que albergaba ese edificio.

Inmediatamente después de la catástrofe, se constituyó un Comité formado por el Ilustrísimo Sr. Arzobispo de la Habana, junto con las autoridades y personas connotadas de la localidad, para laborar y hacer propaganda en el sentido de levantar un nuevo Asilo sobre los mismos terrenos, para albergar a los ancianos supervivientes, que quedaron a la intemperie y en el mayor desamparo.

A ese efecto, el Ingeniero Jefe del Distrito Local de Pinar del Río, confeccionó un proyecto completo para un edificio capaz de albergar a unos ciento cincuenta ancianos de ambos sexos. Las obras fueron iniciadas en marzo del mencionado año, con el producto de las cuestaciones públicas y donativos que se obtuvieron para ese fin, así como de crecidas sumas donadas por el Ilustrísimo Sr. Arzobispo de la Habana, habiéndose tenido que suspender los trabajos por falta de recursos en agosto del mismo año, después de haberse terminado algunas construcciones.

Por Decreto Presidencial de 17 de marzo del pasado año, y a propuesta del Secretario de Obras Públicas, el Hon. Sr. Presidente de la República concedió un crédito por $25 mil para la continuación de las referidas obras, lo cual se hizo en mayo del propio año, habiendo quedado terminadas felizmente en el presente año.

LA SUPRESION DE UN PASO

Se ha informado al Secretario de Obras Públicas por el Negociado de Caminos y Puentes, a cuyo cargo se encuentra la dirección y supervisión de los trabajos de la Carretera Central, que por los Ingenieros de dicho Departamento han quedado terminados los estudios para la supresión del paso a nivel de la referida carretera con el F. C. del Oeste, en Artemisa.

Estos estudios fueron ordenados por el Dr. Céspedes debido a la necesidad de suprimir este cruce a nivel a fin de evitar el peligro que ofrece, pues en el mismo han tenido lugar numerosos accidentes, del que puede mencionarse uno en el que perdieron la vida 17 personas.

Estos trabajos han requerido un extenso estudio topográfico, con objeto de suprimir la entrada de las aguas de la carretera en la población, a cuyo efecto se instalará una zanja de desagüe a la entrada de Artemisa, de 800 metros de largo, y un desagüe al final, de 400 metros, para llevar las aguas a unos grandes sumideros que allí existen. El importe de estas obras ha sido calculado en la suma de $100.000.00.

LA CANTIDAD RECAUDADA POR MARCAS DE GANADO HA SUPERADO EN OCHO MESES LA CANTIDAD PRESUPUESTADA

Hasta el presente mes de febrero se había recaudado por ese concepto la suma de $10.400, esperándose que los ingresos a fin de este año sobrepasen la cantidad de dieciseis mil pesos

Según se nos informó en la Secretaría de Agricultura, Comercio y Trabajo, en la tarde de ayer la recaudación por concepto de marcas de ganado ha superado en los ocho meses que van transcurridos del presente ejercicio económico la cantidad presupuestada.

El señor Francisco Payrol, Jefe del Negociado de Marcas de Ganado, merece felicitaciones calurosas por su labor al frente del mismo.

La cantidad ingresada hasta el presente mes de Febrero asciende a más de 10.400 pesos, habiendo superado con ésta la presupuestada para el presente ejercio de 1927-28, y que fué de 10.000 pesos.

Espérase que los ingresos por dicho concepto, a fin del presente año, sobrepasen la cantidad de 16.000 pesos.

El Secretario de Agricultura, Comercio y Trabajo, después de haberse impuesto de los informes que ha rendido el señor Payrol y conocer de distintas comunicaciones que le han sido enviadas por ganaderos del interior de la República, ha manifestado que se encuentra orgulloso de tener en su departamento a funcionarios como el señor Francisco Payrol, que en el corto tiempo que lleva dirigiendo el Negociado de Marcas de Ganado ha desarrollado un plan que ha hecho ingresar en las arcas del Estado cubano cantidades superiores a las calculadas.

Igualmente ha declarado el General Manuel J. Delgado, que ha de felicitar a tan valioso y competente empleado de la Secretaría de Agricultura, ante los demás empleados del Departamento, al finalizar el presente Ejercicio Económico en un banquete que se prepara para estimular a todos sus subalternos a fin de que laboren por el mayor auge y engrandecimiento de nuestra agricultura; porque de esta manera es como mejor se secundan los planes del Honorable señor Presidente de la República, General Gerardo Machado.

FUE RECUPERADO EL BRAZALETE QUE SE PERDIERA

Una americana lo había dejado en un automóvil.—Un niño lo halló entregándolo a su madre

Denunció a la policía una señora americana, pasajera del vapor "Calamares" surto en puerto, que tomó un auto en el Muelle de Santa Clara dirigiéndose al establecimiento de modas El Encanto, notando al llegar allí que había dejado en el vehículo olvidado, un brazalete de oro y perlas que aprecia en $200.

Supo el vigilante del Puerto número 44, A. Garías, que el chauffeur que condujo a la referida señora a El Encanto había sido un chauffeur apodado "El Pollo Ronco" y le detuvo. El detenido que se nombra José Cuesta Trigo, de 34 años, vecino de Omoa 11, declaró que en efecto, él condujo a Mis Everett a El Encanto, yendo después de dejarla allí a Figuras y Vives lugar en que estuvo un rato parado, subiendo al auto varios menores entre ellos uno llamado Francisco que reside en su misma casa. Después fué a llevar un pasajero a la calle Lealtad número 133, y que no vió el brazalete.

El vigilante de la Policía del Puerto número 39, C. Alvarez, en la casa Omoa 11 encontró al menor Francisco Lanza Torcida, de 5 años de edad y la mamá de este niño, nombrada Margarita Torcida Muñoz, entregó al vigilante un brazalete de oro con 45 piedras perlas chicas que su hijo había encontrado en el auto de José Cuesta y que le entregó para dárselo al chauffeur al regresar a la casa.

Quedaron en libertad.

AMERICANOS ROBADOS

Mr. Harry E. Dunnie, de los Estados Unidos, que reside en el Hotel Roosevelt, denunció a la Policía que de su habitación un individuo desconocido que entró en ella le sustrajo a su esposa Mrs. Easie Dunnie, una cartera con $20 en efectivo, una cuenta de crédito de $60 y unos yugos apreciados en $25.

QUERIAN MATAR AL NOTARIO SEÑOR M. LOPEZ BLANCO

Enterado éste a tiempo logró la detención de un individuo al que se le ocupó un puñal

El Dr. Marino López Blanco, abogado y notario, con bufete en la calle de Habana número 94, se personó en la Sección de Expertos, denunciando que supo por su amigo José Ramón González, que reside en Empedrado 30, que Luis García Rodríguez le había expuesto que le mataría, y que ayudado por dos individuos, le esperaría al regresar, terminado el trabajo en su bufete, a su domicilio, M entre 13 y Línea, y allí le darían muerte.

Al saberlo, siguió exponiendo el denunciante, y ver un día a García Rodríguez con otros dos individuos, cerca de mi casa, avisé a mi hermano político Sr. Jesús Bouza y al procurador Sr. Alfonso M. Haro y fuimos los tres donde se encontraban los referidos individuos, que se retiraron. Comprobé entonces perfectamente que lo que mi amigo me había dicho era cierto.

El experto Sr. R. Castro, detuvo poco después de hecha la denuncia a Luis García Rodríguez, cerca del bufete del Dr. López Blanco y al registrarle le ocupó un puñal. El detenido declaró que él no pensaba matar a nadie, que su actuación se reducía a visitar al Dr. López Blanco, para que éste le devolviera $300 que le dió a guardar antes de efectuar él su viaje a México y que ahora se niega a entregarle.

Trasmisión por Radio

De 7 a 8 p. m. Concierto de sobremesa de la Cuban Telephone Company.

De 8 a 9 p. m Hora de Crusellas y Compañía.

De 9 a 10 p. m. Concierto del Malecón por la Banda Municipal de la Habana, dirigida por el maestro Gonzalo Roig. En los intermedios habrá selecciones desde el Estudio por Mrs. Lee.

De 10 a 11 p. m. Concierto de Dodge Brothers.

Estima el Dr. José Clemente Vivanco, Ilustre Jefe del Ministerio Público, que no Existen Razones de Equidad que Aconsejen la Conmutación de la Pena de Muerte Impuesta por la Audiencia de Pinar del Río al reo Ricardo Inocencio Torres

RECURSO DE INCONSTITUCIONALIDAD ESTABLECIDO POR LA CASA "H. UPMANN, S. A."

SE TRATA DE LA ACLARACION DEL DECRETO POR EL QUE SE PRETENDE COBRAR A LAS SOCIEDADES POR ACCIONES QUE FABRICAN O VENDEN PRODUCTOS DE LOS GRAVADOS POR LA LEY DEL TIMBRE, EL IMPUESTO DEL OCHO POR CIENTO SOBRE SUS UTILIDADES

FUE PUESTO EN LIBERTAD EL FRATRICIDA DE CUBA NUM. 24

EN EL SUPREMO

EL JEFE DEL MINISTERIO PUBLICO, INFLEXIBLE

Ha emitido el doctor José Clemente Vivanco, prestigioso Fiscal del Tribunal Supremo, el dictamen relativo al cumplimiento de la sentencia de la Audiencia de Pinar del Río, que condena al reo Ricardo Inocencio Torres a purgar en el patíbulo la muerte del chauffeur Adolfo Viera Aguiar, ocurrida en la Carretera Central, tramo comprendido entre los pueblos de Candelaria y Artemisa.

El doctor Vivanco, que ha hecho un concienzudo estudio de los autos, estima que no existen razones de equidad que aconsejen recomendar la no ejecución de la terrible sentencia en vía de gracia, inclinándose, por consiguiente, a la ejecución del reo.

En breve, pues, la Sala de lo Criminal del propio Tribunal, elevará al Gobierno la exposición que la Ley establece.

Recurso de Inconstitucionalidad de "H. Upman, S. A."

Se ha establecido, ante el Tribunal Supremo de Justicia en pleno, un importante recurso de inconstitucionalidad, por el Procurador José Toribio Bravo y Quintanó a nombre de la Fábrica de Tabacos "H. Upmann, S. A." bajo la dirección del doctor Emilio Marill; del Bufete de los doctores Rosales y Lavedán, para que se decida si el Decreto 1790 de 2 de noviembre de 1927 es o no inconstitucional.

Por dicho Decreto se pretende cobrar a las sociedades por acciones que fabrican o venden productos de los gravados por la Ley del Timbre el impuesto del 8 por ciento sobre sus utilidades desde 28 de junio de 1925 hasta 28 de enero de 1927, fundándose en que la Ley de Emergencias de 27 de enero de 1927 sólo exceptúa a las expresadas sociedades del pago del impuesto desde la fecha en que la misma fué puesta en vigor y no desde época pasada alguna.

El acreditado Bufete de los doctores Rosales y Lavedán rindió hace poco a las sociedades afectadas por dicho Decreto un luminoso informe que firma el doctor Marill y que ha servido de base para plantear el recurso de inconstitucionalidad establecido, en el que se sostiene que las sociedades por acciones afectadas por la Ley del Timbre, fueron exceptuadas de un modo absoluto por la Ley de Emergencias, cuya Ley es de las llamadas interpretativas y fué dictada para fijar de un modo definitivo y concluyente cual era el verdadero alcance del artículo XI de la Orden 463 de 1900, teniendo dicha Ley a restablecer el imperio del derecho nacido al promulgarse la Orden 463 aplicándose por tanto a hechos anteriores a su vigencia, por ser dictada y consiguientemente regida en relación con la fecha en que fué creado el impuesto, sin que por ello pueda pretenderse que tiene efecto retroactivo, dada su condición evidente de Ley interpretativa.

Además el recurrente sostiene, que cuando se promulgó la Ley de Emergencias, las sociedades por acciones afectadas por la Ley del Timbre no venían obligadas a pagar el impuesto del 8 por ciento sobre sus utilidades, por virtud de lo dispuesto en la Ley de 31 de julio de 1927, en relación con las de primero de Julio de 1920 y 21 de julio de 1925 y que como al promulgarse el Decreto Nº 1790 no venían obligadas a pagar impuesto de utilidad alguno, al pretender dicho Decreto que pague aquel tributo, se exige el pago de un impuesto que no se encuentra legalmente establecido infringiendo con ello el artículo 34 de la Constitución de la República y establece un impuesto de carácter nacional atribuyéndose una facultad privativa del Congreso, con infracción evidente del inciso octavo del artículo 59 de dicha Constitución, recogiendo por último en un Decreto, una disposición que contraviene lo establecido en Leyes anteriores, con lo que se infringe el inciso primero del artículo 68 de la referida carta fundamental.

Como este asunto afecta a diversas sociedades de esta plaza, prometemos a nuestros lectores tenerlos al corriente del curso del mismo.

EN LA AUDIENCIA

Demanda en Cobro de $6,000 a una Compañía Inglesa de Seguros

El señor Camilo Méndez Vázquez, bajo la dirección del Letrado Emilio J. Montalvo, promovió juicio declarativo de mayor cuantía en el Juzgado de Primera Instancia del Norte contra la Compañía Inglesa de Seguros de Incendios "The Employers Liability Assurance Corporation Limited", en cobro de la suma de $6.000, importe de un seguro de incendio constituído por el demandante en dicha Compañía, que ésta se negó a pagar.

Personado el demandado, recurrió el actor el proveído en que se le tuvo por personado por estimar insuficientemente acreditada la personalidad del apoderado de la Compañía demandada, declarándose por el Juzgado sin lugar la reposición.

Inconforme el demandante, recurrió en apelación ante la Sala de lo Civil de la Audiencia de la Habana, la que, de acuerdo con la tesis del doctor Montalvo, ha dictado la siguiente resolución, revocando el auto del Juzgado:

"Siendo Ponente el Magistrado señor Fernando de Zayas y Zayas.

CONSIDERANDO: que para resolver conforme al artículo 378 de la Ley de Enjuiciamiento Civil, sobre la procedencia o improcedencia de la providencia recurrida, no se deben tener en cuenta otros antecedentes que los que obraban en autos cuando se dictó, porque ellos fueron los que el Juez tuvo presentes al dictarla y por consiguiente, como en casos semejantes lo ha declarado la Sala, no tienen eficacia los documentos que después se presentarán para argüir contra la reposición.

CONSIDERANDO: que conforme al artículo segundo de dicha Ley, por las entidades jurídicas deberán comparecer los que legítimamente las representen, y este carácter no ha resultado acreditado mediante el poder sustituído que ha acompañado el Procurador Spínola por la razón opuesta por el recurrente consistente en que pretendiéndose que la sociedad "Trust Co. of Cuba" es la apoderada de la demandada, no se ha acompañado el documento fehaciente que acredite la constitución y por consiguiente la existencia de esta Sociedad, documento imprescindible para que pueda tenerse por acreditada la realidad del mandato y por tanto procede la revocación del auto apelado y la providencia que lo originó sin que sean de tenerse en cuenta los demás motivos de impugnación que ha opuesto el recurrente.

CONSIDERANDO: que no hay motivo para hacer especial imposición de costas ni por tanto mérito para hacer declaración de temeridad o mala fe a los efectos de la Orden Militar número 3 de 1901.

SE DECLARA CON LUGAR: la presente apelación y se revoca el auto apelado de fecha de 16 de abril de 1927 y su providencia concordante de 31 de marzo de dicho año y en su lugar se resuelve que no ha lugar a tener por parte al Procurador Ramón Spínola a nombre de la Compañía demandada "The Employers Liability Assurance Corporation Limitde", sin imposición de costas ni declaración de temeridad o mala fe en ambas instancias".

EN QUIEBRA DE COMERCIANTES

En la demanda establecida por el doctor Gustavo Adolfo Mejía, como cesionario de Caso y Muñiz, S. en C., entidad mercantil de esta plaza, en los autos sobre quiebra promovidos por el mismo contra Balbino Amor Iglesias, comerciante de esta capital, en el Juzgado de Primera Instancia del Oeste, el juez dictó auto declarando no haber lugar a la declaración de quiebra solicitada.

Y la Sala, con la ponencia del magistrado doctor Fernando de Zayas y Zayas, ha declarado con lugar la apelación del doctor Mejía y revocado el auto apelado, sin imposición de costas, declarando en quiebra al comerciante Amor Iglesias, ordenando al Juzgado proceda a cumplir lo demás dispuesto en la Ley de Enjuiciamiento Civil y su concordante el Código de Comercio.

En dicho auto, la Sala, en sus Considerandos, hace la declaración que "conforme a lo dispuesto en el Artículo 876 del Código de Comercio vigente, basta para la declaración de quiebra, cuando se hace como en el caso presente la petición por un acreedor legítimo, que se funde en un título por el cual se haya despachado ejecución o apremio y que del embargo no resulten bienes libres bastantes para el pago".

EN COBRO DE CANTIDAD

En los autos del juicio declarativo de menor cuantía seguido en el Juzgado de Primera Instancia del Oeste, por Pío Junco del Pandal, arquitecto de esta capital, contra Víctor Cué Cantero, comerciante de esta plaza, sobre cobro de pesos, el Juzgado declaró con lugar la excepción de plus petición y con lugar la demanda sólo con cuanto por ella se reclama la suma de quinientos setenta y seis pesos trece centavos moneda oficial, importe de los pagarés vencidos y no pagados por el demandado, al que se condena a pagar al actor la suma de referencia, intereses legales y costas.

Y, establecida apelación antes la Sala de lo Civil de esta Audiencia, ésta confirma el fallo del inferior, con las costas al apelante.

CONTRA UNA SOCIEDAD

Ante el Juzgado de Primera Instancia del Oeste se estableció juicio de desahucio, por Guillermo García Tuñón, comerciante de esta capital, contra la sociedad Montiel y Compañía, de esta plaza, surgiendo incidente sobre honorarios, por indebidos, del letrado director del demandante, doctor Antonio Beruff Mendieta, que triunfó en la primera instancia, impugnación que fué declarada sin lugar por el juez sin hacer especial condenación de costas.

Y la Sala de lo Civil de esta Audiencia, en apelación, ha confirmado la sentencia del inferior, condenando en las costas al apelante demandado.

PENSION A UN LIBERTADOR

La Sala de lo Civil citada ha declarado con lugar la apelación establecida por Dionisio Campo Alegre, contra el auto del Juzgado de Primera Instancia de Almendares, que le denegó el derecho a disfrutar pensión del Estado, como miembro del Ejército Libertador.

El Tribunal, al revocar el auto, concede a Campo Alegre el derecho a disfrutar la pensión de trescientos pesos anuales, como soldado, que fué del Ejército Libertador, por encontrarse físicamente impedido para el trabajo.

CONTRA UN CONCEJAL

La causa instruída contra el concejal del Ayuntamiento de Guanabacoa Pedro Fernández Valdés, matador del comerciante de dicha villa José Luis Muguerza Contreras, sangriento suceso ocurrido en la propia Casa Consistorial de la expresada población, vuelve, como consecuencia de una resolución que acaba de dictar la Sala Tercera de lo Criminal de la Audiencia, integrada por su presidente titular doctor Francisco Llaca Argudín y los magistrados doctores Luis León Merconchini y Alfonso Ramos Mantilla, al estado de sumario.

Conforme lo instara el abogado fiscal doctor René Ferrer, la Sala ha revocado el auto de terminación del susodicho sumario, para la práctica de diligencias que el juez instructor no realizó. Entre las diligencias que la Sala ordena se lleven a cabo, figura la de que por la Policía Judicial se practique una amplia investigación sobre el suceso de referencia.

Fernández Valdés está procesado y excluído de fianza, como autor de un delito de homicidio en el que, a juicio del instructor, no concurren circunstancias favorables al reo.

Entre otras pruebas de cargo se funda el auto de procesamiento en el informe de los médicos que practicaron la autopsia al cadáver de Muguerza, quienes sostienen que éste, al recibir la herida que lo abatió, se encontraba en igual plano que el agresor, si bien se inclinan a creer que estaba en plano inferior, pero niegan, en forma terminante, que el occiso estuviese en un plano superior al del procesado.

También se apoya el auto indicado en la declaración de una testigo—mecanógrafa del Ayuntamiento—que presenció la tragedia, que depuso en sentido desfavorable para el procesado, pues afirmó que éste, al ver a Muguerza que esperaba al alcalde para hacer efectivas unas cuentas, lo insultó primero y después disparó su revólver sobre él, causándole la muerte.

CORRECCIONAL DE LA PRIMERA

Por no haber comparecido los testigos citados se suspendió ayer mañana la continuación del juicio oral de la causa seguida al ex secretario del Juzgado Correccional de la Sección Primera, señor Alfredo Villate.

La Sala Segunda, que es el Tribunal que conoce de la causa, señaló la continuación para el próximo día 27 del actual, en el que deberán comparecer los testigos que aun no han depuesto.

La Comisión de Indultos

La Comisión de Indultos acordó denegar, por no existir motivos de equidad o conveniencia pública que lo aconsejen, los indultos de los penados Miguel Moronta Echemendía; José Espada Flores; José Luis; José Antonio Vidal Riera; Alberto Torres Garay; Ramón García García; Juan Bautista López; Jos; Pérez Pina; Luis Galvizo Díaz y Sergio Sifontes.

Acordó no considerar los casos de los penados Pastor Merchan y Bernardo Garvey, por aparecer de sus respectivos expedientes, que cuando se promulgó la Ley creadora de esta Comisión, o sea el 29 de Diciembre último, aún no tenían cumplida la cuarta parte de su condena.

Asimismo se acordó declarar sin lugar la petición del penado José Manuel Victoria Lugones, por aparecer de su expediente que realizó el delito por el cual cumple condena, siendo funicionario público en el ejercicio de sus funciones, por cuya razón no puede hacerse ninguna recomendación respecto al mismo, sobre rebaja de pena.

También se negaron las solicitudes de indultos de los penados Juan Hernández; Pedro Arjís Cairo; Luis Torres Medina; y Juan Monteagudo Pérez, por no tener cumplida la cuarta parte de su pena cuando se creó esta Cocisión.

Se acordó negar asimismo el indulto del penado José Donderis Suárez, por aparecer de su causa, que la misma aún no es firme, la cual se encuentra pendiente de un recurso de casación.

Acordó recomendar al Honorable señor Presidente de la República, se le rebajen 6 años del resto de la pena que le falta por cumplir al penado Manuel Pérez Castillo, por motivos de equidad.

Acordó recomendar se le rebajen seis meses del resto de la pena que le queda por cumplir al penado José Santos, por las mismas razones que el anterior.

Acordó recomendar se le reduzca a un año el resto que le falta por cumplir al penado Vicente Silva, por idénticas razones.

Acordó recomendar asimismo al Honorable señor Presidente de la República, se le rebaje a doce años un día la pena que se le impuso al penado Pedro Pita González, el cual fué condenado a 14 años, 8 meses y 1 día de reclusión temporal.

UNA SOLICITUD

Hace tiempo vienen gestionando los Jueces de este Distrito se les provea de un distintivo, particularmente a los que ejercen funcionas de Jueces de Instrucción, al objeto de evitarles los inconvenientes a que se ven sometidos repetidas veces cuando actúan en horas del día y de la noche; pues se ha dado el caso de que un Juez de Guardia se ha visto cohibido por la fuerza pública al acudir a un incendio u otro hecho análogo.

Se espera que las gestiones de los Jueces cristalicen, proveyéndolos de un distintivo para evitarse las molestias a que actualmente se ven sujetos.

ABSUELTOS

Juan González Rodríguez, acusado de perjurio mercantil y para quien solicitó el fiscal un año de prisión, ha sido absuelto, conforme lo solicitara el doctor Eulogio Sardiñas, defensor.

También ha sido absuelto Benigno Fernández García, para quien solicitó el fiscal seis años y un día de presidio mayor, por robo. Defendió el doctor José Ramón Cruells.

PENAS QUE PIDE EL FISCAL

Dos meses y un día de arresto mayor y multa de trescientos pesos, por infracción de la Ley de Drogas, para Pedro Vicente González.

Seis meses de arresto mayor, por hurto simple, para José Pérez Fernández.

Seis años, diez meses y un día de presidio mayor, por robo con violencia en las personas, para Angel Méndez Cruz.

Dos meses y un día de arresto mayor y multa de trescientos pesos, por delito contra la salud pública, para Mariano Leiva Altable.

Dos años, once meses y once días de prisión correccional, por disparo de arma de fuego contra determinada persona y ciento ochenta días de encarcelamiento por lesiones menos graves, para Raúl Moreno Bertemati, (a) "Yito Moreno".

Tres años, seis meses y veintiún días de presidio correccional y multa de quinientos pesos, por expendición de billetes de bancos falsos, para Andrés Peña Vidal.

Y dos años de reclusión, por falsedad en documento mercantil, para Gregorio Siokis.

Notificaciones en lo Civil

Mañana, sábado, tienen notificaciones en la Secretaría de la Sala de lo Civil de esta Audiencia, las personas siguientes:

Rogelio Pina; Jesús Figueredo; Luis Díaz Quevedo; Julio E. Blanco; Alfredo Borges; Luis I. Arango; Juan P. Fuentes; Angel Veiga; Raimundo B. Ferrer; Ramón Galiana; Alberto Rodríguez Andrade; Fco. O. de los Reyes; Miguel A. Ramírez; R. Illa; González Facet; Felipe González Sarrain; Raul Blanco Laredo Van Caneghen; Lerado; Calixto García Iñiguez; A. Miranda; Angel Raimundo Alonso; Royo; Luis Iglesias Arango; Luis Escala Milán Udaeta; José Honorio 9ndux y Madam; I. Morales; Ricardo Villate; L. Castro; Ramón Monforroll; Julián V. Montiel; Guillermo Díaz Romañach; Miguel Narganes; Mariano Espinosa; Claudio García Rodríguez; Francisco Villaverde; Benito Moreno; Arturo Miró; Constantino Martínez; Ismael González del Valle; Luis Molina Llanos; Miguel A. Rendom; Prats; Ulises Giberga; Spínola; R. Pulgares; Salvador Juncadella; Manuel de Jesús; Esteban Román de la Caridad Quiñones y Curbelo; Guillermo de la Puente; Consuelo Alvarez; Emilio Villaverde; Manuel Montes; Esteban Yaniz; Daumy; Castro Fco. Ortíz; César A. Ferrer; Juan M. Rodríguez Torralbas; Eduardo Rodríguez; Alfredo Borges; Pérez del Camino; Alvarez Romay; Luis Jiménez Causal; Francisco F. León; Plácido Pérez Possuin; Ceferino de la Mora; Ismael González del Valle; Carlos Pereira; Gómez Cádiz; Octavio Martínez Fiallo; Justo Barroso; R. Monfort; Nicolás de Cárdenas; Eugenio Caragol; Felipe de Armas; José Mª Leanes; Raul Adlaer; Antonio García de la Torre; José P. Gay; Pánfilo Daniel Camacho; Raúl Me ndigutia; Fernando Soldevilla; Carlos Taboada; Raúl Amaro; Miguel Santiesteban Ernesto Valdés Suárez.

EN LIBERTAD

En la mañana de ayer y ante la Sala Primera de lo Criminal de la Audiencia, integrada por los magistrados doctores Temístocles Betancourt, presidente titular; Rogelio Benítez y Ricardo R. Duval, tuvo efecto un interesante juicio oral: el de la causa que, como consecuencia de la muerte de Bernardo Abella, fiancista y agente del bufete del doctor César Menresa, se instruyera contra Andrés Abella, hermano del interfecto.

El fratricidio de referencia ocurrió el 27 de octubre último, frente a la casa Cuba, 24, en una de las habitaciones de la cual residía Bernardo en unión de su legítima esposa Generosa Miranda González y de un pequeño hijo de ambos.

Andrés es un modesto pescador y, como tenía por costumbre cuando regresaba de tiempo en tiempo de sus excursiones de pesquería, en la fecha indicada hizo acto de presencia en la morada de su hermano, llevando un pargo para obsequiar a sus parientes y quedarse a comer con ellos. Bernardo, que con frecuencia se embriagaba, estaba ausente y su esposa y Andrés esperaron a que llegara, juntos, en unión del niño, a la puerta de la habitación.

A eso de las ocho de la noche Bernardo, después de haber ingerido con exceso bebidas alcohólicas, regresó a su casa. Violentamente, Bernardo introdujo a Generosa en la habitación y comenzó a maltratarla de obra, por lo cual Generosa dió voces de auxilio. Andrés corrió presuroso para poner término a lo que ocurría, y entonces Bernardo, tomando un cuchillo de punta, furiosamente se le fué encima. Ante aquella actitud, Andrés huyó hacia la calle, tomando por la Cortina de Valdés y como Bernardo, esgrimiendo el cuchillo, lo perseguía, tomó del suelo una piedra y la arrojó contra su perseguidor.

La piedra alcanzó a Bernardo en la frente y le produjo una herida que fué calificada de grave, falleciendo a los veinte días después, como consecuencia de una infección que le sobrevino.

En sus conclusiones provisionales el fiscal imputaba a Andrés un delito de homicidio con la agravante de parentesco, pidiendo se le condenara a la pena de diecisiete años, cuatro meses y un día de reclusión.

Por su parte, el doctor Felipe González Sarraín, defensor, sostenía que se trataba de un caso franco de legítima defensa e interesaba un fallo absolutorio y la libertar del fratricida.

Pues bien, la tesis del doctor González Sarraín ha triunfado de modo definitivo. Practicadas las pruebas, el fiscal, conviniendo en que el doctor González Sarraín estaba en lo cierto, modificó sus conclusiones en sentido favorable al criterio del defensor.

Y la Sala, terminado el acto, dictó una providencia en la cual, como lo pidiera el doctor González Sarraín, dispuso la inmediata libertad del procesado.

CONDENADO SOLO A 6 MESES

La Sala Primera de lo Criminal de la Audiencia ha dictado sentencia condenando a seis meses de arresto mayor al procesado Lorenzo Poey León, para quien el Fiscal pidió la pena de tres años, ocho meses de presidio correccional, por el delito de robo.

PROXIMO JUICIO ORAL

Para el día 6 del próximo mes de marzo, la Sala Segunda de lo Criminal de la Audiencia ha señalado el juicio oral de la causa instruída al procesado Ramón González López, (a) "Valentino", con motivo de la muerte de Carlos Manuel Cardoso, ocurrida el 4 de julio del pasado año en la casa Antón Recio número 73, en la que Cardoso residía con la esposa de "Valentino", Zoila González.

Cardoso era secretario particular del doctor Ramón Zaydín y Márquez Sterling, que figura como acusador particular en el proceso, a nombre de los familiares de la víctima. El doctor Zaydín estima que "Valentino" es autor de un delito de asesinato con varias agravantes y pide que se le condene a la última pena en vil garrote, en contra de lo que sostiene el Ministerio Público, a juicio del cual "Valentino" sólo es autor de un simple homicidio, que debe ser castigado con la pena de dieciocho años de reclusión.

La defensa, a cargo del doctor Jesús A. Portocarrero, impugna tanto las conclusiones del Ministerio Público como las del doctor Zaydín. Afirma el doctor Portocarrero, en forma terminante, que su patrocinado no es autor, cómplice ni encubridor de los delitos que se le atribuyen, pues sotiene, apoyándose en el dicho de varios testigos, que cuando ocurría la tragedia en que Cardoso fué privado de la vida, "Valentino" se encontraba, en unión de los testigos que relaciona, en un café a considerable distancia del escenario del suceso.

ALZAMIENTO COMERCIAL

Quedó concluso para fallo, ante la Sala Segunda, el juicio de la causa contra Justo Fernández Seco, Inocencio López y Adolfo Echevarría, por alzamiento comercial de que están acusados por varios comerciantes de esta plaza, quienes sostienen que los acusados, puestos de acuerdo, vendieron, por mediación de Fernández Seco varias mercancías dadas a crédito a dicho Fernández Seco, apropiándose de su importe, sin rendir cuenta.

El Ministerio Fiscal no acusa en esta causa, haciéndolo solo los comerciantes acusadores, quienes solicitan para cada uno de los encausados la pena de ocho años, un día de presidio mayor, e indemnización de pesos 15.000-00.

La defensa de los enjuiciados estuvo a cargo de los doctores Gerardo de Villiers, del bufete del doctor Castellanos y Ricardo R. Lancís, quienes solicitaron fallo absolutorio.

OTROS JUICIOS ORALES

Se celebraron ayer en la Audiencia, además, los siguientes juicios orales:

El de la causa seguida a Francisco Basoa, Angel Cobo y Santiago Cobo, por defraudación a la propiedad industrial. El Fiscal pidió dos meses, un día de arresto mayor.

Y el de la instruída a Luis Rogelio Alvariño, por delito privado. El Fiscal pidió u naño, ocho meses, veintiun días de prisión correccional.

SEÑALAMIENTOS PARA MAÑANA

EN EL SUPREMO

No hay señalamientos.

EN LA AUDIENCIA

Sala Primera de lo Criminal:

Eladio Herrera, por falsedad. Defensor: Dr. Zaydin.

Eloy Peñalver, por amenazas. Defensor: Dr. Arango.

Sala Segunda de lo Criminal:

Luis Chin, por infracción de ley de Drogas. Defensor: Dr. Mármol.

Raúl Valdés, por robo. Defensor: Dr. Feria.

Enrique García, por tentativa de robo. Defensor: Dr. Feria.

Víctor Ramírez. Defensor: doctor Peña.

Eduardo Núñez, por expendición de billetes falsos. Defensor: doctor Figueroa.

Luis Cestona. Defensor: Dr. García.

Sala Tercera de lo Criminal:

Manuel Díaz, por hurto. Defensor: Dr. Aedo.

Wifredo Núñez, por robo, Defensor: Dr. Mármol.

José M. Fernández, por lesiones. Defensor: Dr. G. Sarraín.

Antonio Guzmán, por falsedad. Defensor: Dr. Portocarrero.

SALA DE LO CIVIL:

No hay.

UN ASESINATO COMETIDO EN NEWARK TRAJO A LA HABANA AL JEFE DE LA POLICIA, QUE HALLO AQUI LA PISTA

El jefe de la Sección de Expertos, con un vigilante logró saber que el asesinado en Newark era un italiano llamado Antonio Oliviera, que residió algún tiempo en la Habana

El jefe de la Policía Nacional, teniente coronel José Froilán Perdomo, recibió hace días un escrito de su colega en Newark, señor James A. Mc Rell, donde le daba cuenta que en el vapor "Iriquois", de la Clyde Line, llegaría a la capital habanera el jefe del Bureau de Detectives, Mr. Philip Sebold, acompañado de su esposa, a fin de investigar la identificación de un individuo que fué alevosamente asesinado en Newark, el que hasta ahora se desconoce quién sea y por quién o quiénes fuera muerto.

Efectivamente, a las siete de la mañana del día indicado en la carta, desembarcó en la rada habanera el jefe de detectives, quien inmediatamente de poner pie a tierra, se dirigió a la Jefatura de la Policía Nacional, entrevistándose con el coronel Perdomo.

Mr. Sebold hizo entrega al jefe de policía de las fotografías del asesinado, así como de un traje azul a rayas, que era el mismo que se le ocupó puesto el día en que por las autoridades americanas fué hallado el cadáver.

Acto seguido el teniente coronel Perdomo, presentó a Sebold al jefe de la Sección de Expertos, teniente Miguel Calvo Herrera, ordenándole a éste que con uno de sus subalternos activara, en unión de Sebold, las pesquisas para la identificación del individuo muerto, al cual se creía en los Estados Unidos, era de nacionalidad cubana.

El teniente Calvo, auxiliado del activo y sagaz vigilante Fernández Cossío, salió conjuntamente con el jefe de detectives a practicar las investigaciones oportunas para llegar a la comprobación de quién era el individuo asesinado en la ciudad de Newar, N. J.

Después de muchos días de trabajo rudísimo, en la búsqueda de alguna persona que pudiera dar luz sobre el hecho que se investigaba, el teniente Calvo y su auxiliar Fernández Cossío supieron que el día 3 de noviembre de 1927 llegó a Cuba, procedente de Italia, su país natal, Antonio Oliviera, natural de Palermo, hospedándose en la casa de huéspedes "La Aurora", sita en Dragones número 1, propiedad de Víctor Osla, residiendo en una habitación en compañía de sus paisanos Pace Giovani y José Sabasta. Este último de oficio sastre y trabaja en la actualidad en la casa de ropa hecha y confecciones titulada "Cincinnati", situada en Egido número 23, de la propiedad del señor Francisco Almona.

Con estos hermosos detalles, los policías se encaminaron a la casa de huéspedes referida, donde a presencia del dueño y de los inquilinos Giovani y Sabasta mostraron las fotografías y ropas del occiso, siendo identificado en los retratos como la persona de Antonio Olivieri y las ropas, como ser las mismas que se confeccionó en la casa "Cincinnati", donde fué llevado por su amigo Sabasta.

De aquí se dirigieron a la casa de confecciones, donde el dueño Francisco Almona, reconoció por las fotografías al occiso con el nombre ya descrito, así como el flus ser el mismo que le hicieron allí, mostrando a

LA MODA POR CABLE

LAS JOVENES DE LA GENERACION ACTUAL—DICE UN MODISTO—PIDEN FALDAS MAS LARGAS QUE AHORA

En vista de ésto, los vestidos de día serán una o dos pulgadas más largos que los actuales y los nuevos modelos tendrán también la línea de la cintura un poco más alta

(Carta Cablegráfica Vía Londres New York)
Especial para el DIARIO DE LA MARINA
Por Paulina de LACALLE

Estamos en vísperas de la apertura de las exposiciones de modelos para primavera y verano de 1928 y son muy pocas las indicaciones que se han podido adquirir sobre lo que preparan los talleres de los grandes modistos de París. Pero una cosa puede afirmarse, que no habrá ningún cambio radical en la silueta. Pues a despecho de los deseos de muchos creadores de modelos, ansiosos de presentar algo diferente de lo que ahora se lleva, las mujeres en general no quieren volver a las siluetas complicadas de antaño.

Hace poco que uno de los modistos de más renombre invitó a los cronistas de modas a una pequeña conferencia en el curso de la cual hizo las siguientes declaraciones:

—Las jovenes de la generación actual piden faldas más largas que las que se vienen llevando y por consiguiente los vestidos para día serán una pulgada o dos más largos, lo que llevará a las faldas bastante más abajo que la rodilla permitiendo más confort al sentarse al par que posturas más modestas. Esta mayor longitud de las faldas será más apreciable aún en los trajes para noche. Los nuevos modelos tendrán también la línea de la cintura algo más alta que en la actualidad sin que esto quiera decir que haya de volver por ahora al lugar fisiológico de la figura. (Otro modisto llega a predecir que pronto la veremos así). Este modisto dice tener la firme convición de que en lo referente a modas femeninas hay que eliminar las del período de 1914 a 1928 y que veremos el resurgimiento de las modas de antes de la Gran Guerra. Por consiguiente veremos (según él) la eliminación del tan popular estilo sport que dice ha caído ya del favor de las mujeres verdaderamente elegantes por haberse agotado todas las variaciones posibles en la blusa jumper y la falda de pliegues. Predijo también la vuelta del traje para tarde más complicado y de géneros más gruesos que los actuales, como son los moires y los tipos antiguos de sedas pesadas.

Ya sin decir que este estilo de trajes exigiría sombreros de estilo más complicado que los de hoy y que por consiguiente traería consigo el resurgimiento del sombrero grande con anchas alas y grandes plumas.

Siguió diciendo que los vestidos de sport se usarán solo para practicar sports y que los colores obscuros, especialmente rojo obscuro y azul marino reemplazarán a los tonos claros de pastel que han sido favoritos en las estaciones últimas. Que los vestidos para día el gris reemplazará el beige y que en los de noche se usarán mucho los tonos amatista y topacio.

En realidad este modisto es más partidario de las modas de la época Romántica que de las del período de antes de la guera. Como demostración de las bellezas pintorescas de aquella época presentó al terminar su conferencia dos preciosos trajes que iban a ser enviados a las hijas de Mr. Glauden, el embajador francés en los Estados Unidos para que los lucan en un baile de trajes en Washington. Estos modelos eran de tul el uno verde esmeralda y rojo obscuro el otro; de cuerpo ajustado y ancho escote y faldas de grandes volantes fruncidos. El adorno consiste en ramitos de flores.

Varias de las casas más importantes han anunciado su propósito de presentar el vestido estrictamente sastre en negro y azul marino. Estos vestidos irán acompañados por blusas blancas de crepé de china, crepé romain o crepé satín, adornadas con bordados o encajes y que en la mayoría de los casos se llevarán por encima de la falda. Lo que parece indicar que la blusa jumper ha pasado ya. Estas nuevas blusas serán de aspecto muy femenino. El adorno preferido será un suave ribet de encaje, muchas tendrán un cuello vuelto que pueda doblarse sobre el cuello de la chaqueta. Esto favorecerá más a la inmensa mayoría de las mujeres que el cuello obscuro de la chaqueta.

Este estilo sastre a que me estoy refiriendo será para las mujeres de cierta edad; pues para las jóvenes predominarán en la primavera los tweeds de suaves lanas inglesas. Constituirán estos en pequeñas chaquetas con estrechos cinturones que no rodearán completamente la figura sino que irán solo en la espalda, los costados o el frente, y, faldas lisas o con un grupo de tablas en el

frente que las haga más cómodas para andar.

Durante las estaciones últimas hemos estado observando la tendencia a sustituir los largos abrigos de los ensambles para tarde por largas capas circulares. En muchas de las coleciones más importantes veremos el entronizamiento de este cambio; pues la capa larga y circular acompañará a muchos modelos para tarde y noche. En los trajes de día será de lijeros géneros de lana, como reps, kashá o finísimo cheviot y para noche, en su mayoría, de pesada seda acordonada y brocados de pequeños dibujos. Una de estas capas que será presentada por una de las casas de más fama es de brocado rosa y gris con lijeros destellos de plata, forrada de chifon-terciopelo gris y con un gran cuello de marabú gris salpicado de pequeñas plumas rosadas.

En cuanto a los géneros que se hayan de emplear en los modelos para primavera y verano veremos muchos estampados y entre los más nuevos las georgets de lana estampada. Georgets de lana se han usado mucho este invierno, pero lisos; ahora los veremos estampados. Los dibujos serán pequeños en general predominando los lunaritos y triángulos y lo mismo puede decirse del nuevo crepé de china y de los fulars. Otro dibujo que se verá mucho en georget de lana son pequeños ramitos de flores sobre fondo negro o de color. Vestidos de georget estampado, fular o crepé de china irán acompañados por abrigos largos de georget de lana, crepé de china o alpaca de seda en negro o azul marino.

Se anuncia la presentación de dos tipos nuevos de kashá uno de ellos entretejido con seda y muy apropiado para primavera y verano. Georget y crepé de china lisos serán sustituidos en gran parte por el crepé romain; aunque para vestidos sencillos de calle y de mañana se empleará mucho el georget de lana liso.

En lo que se refiere a los trajes para noche se dice que el tafetan, tanto liso como a listas y estampado, será uno de los favoritos. Se presentarán también modelos en moiré suave. En trajes para comida y para baile se emplearán mucho los encajes de oro, plata y seda en blanco y en colores.

Los trajes de noche de encaje negro y chifon con faldas elegantemente drapeadas y cuerpos en V sobre fondos de georget rosa que tanto favor han disfrutado últimamente continuarán presentándose.

Chifones y georgets bordados con grandes dibujos en mostacilla, perlas o granates, por el estilo de los presentados en modelos de la Medla Estación última seguirán de emoda; especialmente en blanco, rosa pálido y verde nilo muy claro.

EL RETIRO AZUCARERO

La Asociación Nacional de la Industria Azucarera se ha movido en estos días junto a muchos señores Representantes para que se active la salida de la Ley de Retiro Azucarero; pero... parece que por ahora los señores de la Cámara no piensan reunirse.

Esto contraría grandemente a todos los azucareros que esperaban en esta legislatura tener ya su ley de retiro en funciones.

CAUSA SORPRESA EL EMBAJADOR DE MEJICO EN E. U.

Fué motivada aquélla por haber enviado a la Cámara documentos sobre el problema inmigratorio

WASHINGTON, febrero 23. (U. P.) El gesto del embajador de México, señor Manuel Téllez, enviando a los miembros de la Comsiión de Inmigración de la Cámara de Representantes documentos acerca del problema de la inmigración mexicana en los Estados Unidos, ha causado sorpresa entre los comisionados, que discuten si aquellos deben considerarse como comunicaciones oficiales.

Se ha declarado que es la costumbre trasmitir dichos documentos o comunicaciones por conducto del Departamento de Estado, aunque no por eso se duda de la buena fe del embajador al hacer directamente el envío. Y al tenerse en cuenta que todos esos documentos fueron enviados individualmente a los miembros de la Comisión de Inmigración, no a ésta, se entiende que el embajador Téllez lo hizo para darles eso informes extra oficialmente, y a guisa de orientación.

Los documentos consisten en un estudio preliminar por el doctor Manuel Gamio, autoridad en el asunto, que sometió un extracto de su estudio del problema inmigratorio mexicano al Consejo de Investigaciones de Ciencias Sociales de la Universidad de Darmouth, en septiembre de 1926.

El informe fué enviado con una carta del embajador Téllez, dirigida individualmente a los miembros de la Comisión, a quienes aquel dice que cree que puedan encontrar útil el documento al estudiar la Ley Box, pendiente de consideración por el Congreso, y la que tiende a incluir a todos los países latino-americanos en el plan de restricción inmigratoria por cuotas que afecta a los ciudadanos o súbditos de los demás países del mundo, que pretenden venir a los Estados Unidos.

La carta dice parcialmente que el informe del doctor Gamio "expone a la luz ciertas discrepancias importantes en los datos disponibles sobre estos problemas, en las fuentes oficiales mexicanas y norte americanas". Después se agrega que el Embajador "tiene confianza en que usted dará al asunto la atención que merece".

Se sabe que el Departamento de Estado envió un representante para discutir la cuestión con los miembros de la Comisión y que algunos miembros de ésta creen que el Departamento también pudiera solicitar informes especiales a la Embajada sobre este asunto.

Se tiene entendido, igualmente, que el Departamento dispone de una copia del informe del doctor Gamio. Los miembros de la Comisión han declinado publicar los documentos que les fueron enviados por el embajador, diciendo que éste o el Departamento de Estado pueden hacerlo.

Dos Personalidades Prominentes en la Industria Autómovil Llegan a Cuba

Mr. Alvan Macauley, Presidente de la Packard Motor Car Co., y el Coronel Jesse G. Vincent, Ingeniero Jefe de la fábrica Packard, acompañados de Mrs. Macauley, Mrs. Vincent y Mrs. Luke Gilbert, llegando a nuestro puerto y fotografiados con el señor Juan Ulloa, agente de los automóviles Packard en la República de Cuba

Estos dos visitantes ilustres vienen a Cuba para asistir al II Congreso de Transporte que se está celebrando en nuestra ciudad.

Mr. Macauley es uno de los magnates de la industria moderna y una de las figuras conspicuas del gran mundo financiero. A su fuerte personalidad, a sus dotes de organizador, a sus insuperables condiciones de "leader" de industria, en una palabra, a su extraordinaria inteligencia, se debe que la fábrica Packard, con sus 79 edificios, un área de 3.200.000 pies cuadrados de superficie techada, sea hoy una de las primeras entidades industriales, no sólo de la industria automóvil sino de los Estados Unidos.

Un sólo dato que ilustra sobre la idoneidad presidencial de Mr. Macauley: En los últimos tres años, la Packard Motor Car Company, ha tenido utilidades por 40 millones de pesos, esto con un capital social de 30 millones en acciones calculándolas a la par, las cuales, desde luego, hoy valen mucho más.

Otro detalle que revela el gran jefe de empresa que hay en Mr. Macauley es el sistema moderno y único de producción que lleva a cabo en la Packard. La Packard Motor Car Company está, hace tiempo, haciendo una producción diaria de unos 210 carros, que se está todavía aumentando a pesar de ser ya un record en su clase, y hasta calcularse que la producción de 1928 duplicará la de 1927.

Mr. Vincent, ingeniero jefe de la fábrica, es un especialista eminente en la construcción de motores aéreos, branca de la industria automóvil que la Packard está desarrollando en gran manera como industria del porvenir. Es Mr. Vincent quien ha diseñado el motor de aviación más potente del mundo, motor que desarrolla 1250 HP., además de otros tipos para aeroplanos de gran potencia, globos dirigibles, tanques y motores marinos.

Mr. Vincent, así mismo, es de los que prueban personalmente sus obras en la pista, en el agua y en los aires. Toma parte él personalmente en competencias náuticas con sus propios motores, habiendo conquistado así grandes triunfos.

Deseamos a nuestros huéspedes una agradable estancia en nuestra ciudad.

La República de Estonia y sus diez años de Independencia

El 24 de Febrero celebra la República de Estonia el décimo aniversario de su independencia. Tal día hace diez años el cielo político de Estonia estaba muy oscuro y el futuro del nuevo estado tan incierto, que su independencia era poco menos que pura teoría. Por aquellos días, el poderoso ejército alemán invadió todo el territorio de Estonia y el viejo y decaído ejército ruso, huyó sin oponer resistencia. La toma militar de Estonia por los Alemanes duró ocho meses, hasta mediados de Noviembre de 1918; cuando después del desplome del ejército alemán y del frente alemán del oeste, las tropas alemanas se retiraron del territorio de Estonia, dejándola sin garantías y sin ejército a merced de los bolcheviques rusos invasores. Más de un millón de estonianos aprovecharon la única oportunidad que les quedaba para emprender la contienda contra los gigantes bolcheviques y salvar su patria o morir por ella. Renació el espíritu heróico de los antiguos estonianos y pelearon con arrojo por su libertad tanto tiempo anhelada. Los materiales de guerra y la valiosa ayuda moral prestada a la causa estoniana por los países extranjeros, entre ellos los Estados Unidos, les sirvió de gran inspiración y ayuda a los estonianos en su desesperada lucha.

La pequeña nación estoniana pasó brillantemente la dura prueba de que su victoria y su idoneidad para tomar sitio en el conjunto de naciones libres e independientes, le fuera reconocida. Estonia obtuvo el reconocimiento de su independencia absoluta de Rusia por el Tratado de Paz de Tartu el día 2 de Febrero de 1920. Este día aparece como un lindero en la historia de la Europa Oriental. Desde aquella fecha Estonia ha gozado de paz absoluta y su lema para con los países extranjeros siempre ha sido confirmar sus relaciones amistosas con todas las naciones vecinas y ganar la buena voluntad de las demás naciones.

Ahora, en el décimo aniversario de la independencia de Estonia hay ocasión para hacer notar lo que Estonia ha sido capaz de hacer, que es lo que debe enmendarse y como habrá de proceder en lo adelante. Es un placer notar que el balance ha sido favorable para Estonia. Durante estos diez primeros años de independencia, se han efectuado grandes reformas radicales en todos los órdenes de la vida en Estonia. Una vez asegurada su independencia política Estonia ha estado trabajando para conseguir su independencia económica. Apesar de haber comenzado su liberación de guerra sin dinero, pues todo lo que el Banco Nacional de Estonia poseía en aquel tiempo eran $3,000.00, este país ha balanceado su presupuesto desde 1922; ha pagado o consolidado sus deudas de guerra, ha estabilizado su moneda desde 1923, y el 1o. de Enero de 1928, adoptó el patrón oro.

Uno de los problemas más importantes y delicados en grado sumo de su vida interna era la solución práctica de la cuestión de sus haciendas. Alrededor del 75 por ciento de los habitantes de Estonia se dedican a la agricultura; en 1918 solamente el 42 por ciento de las tierras estaban en poder del pueblo y 58 por ciento era propiedad de algunos cientos de familias de ricos hacendados que eran casi extranjeros para los estonianos, tanto por la sangre como por el idioma.

El problema de las tierras fué resuelto por medio de una reforma agraria muy radical; se crearon alrededor de 40,000 nuevas fincas; la producción de los productos agrícolas aumentó considerablemente y no solamente llegó, sino que hasta rebasó la producción obtenida antes de la guerra.

El balance favorable del comercio exterior de Estonia desde 1925 se debe grandemente a las proezas rápidas y enérgicas de los campesinos estonianos.

Las industrias de estonia se están resarciendo rápidamente de las grandes pérdidas sufridas durante los años de 1914 a 1920, y se está desenvolviendo con rapidez una nueva industria: la del aceite de pizarra; también se está tomando en consideración el asunto de aprovechar los grandes saltos de agua existentes en Estonia para producir fuerza motriz.

Habiendo adoptado Estonia su constitución, parecida a la que los Estados Unidos, de Suiza y de Alemania, tiene la más democrática forma de gobierno; instrucción pública obligatoria, materialmente no hay analfabetos; les ha sido concedida la autonomía cultural en su sentido más liberal a las nacionalidades de la minoría —alemanes, rusos, suecos y judíos—quienes forman en conjunto el 12.3 0|0 del total de los habitantes del país.

Con su forma de gobierno enteramente democrática y estable, con habitantes industriosos, educados y ambiciosos, Estonia cierra la primera década de su vida independiente con una brillante perspectiva para el futuro.

EL EDITOR DE "VOGUE" LLEGARA PRONTO A CUBA

Continúa la afluencia de los turistas a la Habana, llevando inusitado movimiento al puerto

Por uno de los barcos de la Ward Line llegará a la Habana en breve el publicista americano Mr. Cond'e Nats, procedente de The Conde Nast Publication Inc., propietario de la revista Vogue que se edita en Francia y Estados Unidos.

HAN TERMINADO LOS TRABAJOS DE EXTRACCION DE BARCOS HUNDIDOS EN EL PUERTO DE LA HABANA

El Negociado de Mejoras en Ríos y Puertos ha rendido informe al Secretario de Obras Públicas, dándole cuenta de que han sido terminados los trabajos que se venían verificando para la extracción de seis de las embarcaciones hundidas en el Puerto de la Habana a consecuencia del ciclón del 20 de Octubre de 1926, y los cuales fueron contratados a la Frederick Snare Corporation, bajo la inspección del referido Negociado.

Las embarcaciones evtraídas son las siguientes:

El remolcador "Granville". Su extracción fué necesaria por encontrarse junto a los muelles de Harris Bros, en la Ensenada de Atarés, dificultando el atraque a dicho muelle de los demás barcos. La extracción de este remolcador era necesaria para la nayegación. Este barco pertenecía al señor José León Montalvo.

Tramontana "Havaco". Esta embarcación se encontraba hundida a unos 18 metros del borde del muelle que utiliza la Standard Fruit Steamship Co., en la Ensenada de Atarés. Era propiedad de la Havana Coal Co.

Grúa "Pesant". Hundida al Oeste del Espigón número 2 del muelle del Estado en Tallapiedra. Dificultaba el atraque al Espigón de referencia, inutilizando también, en parte, el muelle de Costa, también propiedad del Estado. Esta grúa pertenecía a la Casa Pesant.

Remolcador "Vizcayne". Este remolcador se hundió frente al muelle del almacén número 1, que en Regla poseen los F. C. Unidos de la Habana. Interrumpía el atraque a dicho espigón y al muelle de The American Agricultural Chemical Co. y Old Molasses Co. Este barco pertenecía a la Compañía Cubana de Transporte de Mieles, S. A., que oficialmente lo declaró abandonado.

Draga "Sagua". Esta draga que era propiedad del Estado, se encontraba hundida en el litoral de San José, próximo al costado oeste del muelle de la Ward Line, y constituía un serio peligro para la navegación, a la par que estorbaba el atraque al espigón de esa Compañía, por el costado norte.

Remolcador "Rita". Propiedad de la Auxiliar Marítima. Se encontraba hundido en el litoral de Regla frente a los muelles de la American Coal Co. e interrumpía el atraque a dichos muelles.

Estos trabajos de salvamento han durado un período de seis meses, habiéndose hecho los gastos por cuenta del Estado.

Esta inversión ha sido extremadamente beneficiosa para los intereses generales, evitando el peligro constante que venían ofreciendo los referidos barcos para el tráfico marítimo de bahía.

EL EVANGELINE

Procedente de Miami llegó ayer el vapor americano Evangeline, que trajo 240 pasajeros en su totalidad turistas.

EL SIBONEY

Anoche zarpó para New York el vapor americano Siboney que lleva carga general y más de 200 turistas así como varios empleados de la Oficina Pan Americana que funciona en Washington y que vinieron a la Habana para su auxiliar a la delegación de su país en las Conferencias Pan Americanas.

LOS QUE EMBARCARON

Por la Ruta de la Florida y en el vapor Governor Cobb embarcaron ayer los señores Antonio Iraizós y señora, Antonio Navarro, Julio Cuéllar del Río, los que asistirán a las fiestas patrióticas que se efectuarán hoy en Key West con motivo del Grito de Baire, y en honor del poeta Juan Clemente Zenea.

EL HENRY M. FLAGLER

El ferry Henry M. Flagler llegó ayer de Key West con 26 wagones de carga general.

BARCOS SALIDOS

Los siguientes barcos salieron ayer, el vapor sueco Italia, para New York; el Governor Cobb y el ferry Henry M. Flagler, para Key West; el inglés Samaria, para Nassau; el inglés Ulúa, para New York; la goleta americana John Manning, para Gulport; el Calamares para Puerto Barrio; el Tivives, para Kingston y el Munslisto, para Tampa.

EL NORTH LAND

Con 362 pasajeros llegó ayer tarde de Key West el vapor americano North Land.

La casi totalidad de los pasajeros llegados por este barco son turistas. Además vinieron los señores Avelino Pazos y Agustín Gómez.

PASAJEROS DE UN YACHT

En el hermoso yacht americano Savorna ha llegado Mr. R. M. Cadwalda y señora; doctor W. Cadwalder, C. S. Tyson y señora, Mrs. JJohn Chapman, Mrs. B. Boure, D. E. Newton y señora, G. D. Rosengart y señora, H. Walter.

DOS BARCOS DE N. ORLEANS

Hoy se esperan procedentes de N. Orleans los vapores Abangares, y el hondureño Gatún, ambos con carga general y numerosos turistas.

PARA TOMAR MIEL

Se espera el vapor Cedarhurst que viene de la costa con un cargamento de miel de purga que completará en la Habana.

EL HAVANA

Con turistas llegará hoy de New York el vapor americano Havana de la Ward Line.

AUMENTAN LAS RECAUDACIONES DEL FONDO ESPECIAL DE OBRAS PUBLICAS

POR EL CONCEPTO DE HIPOTECAS Y CENSOS AUMENTO EN $112,184.46

GRAN NUMERO DE CREDITOS POR COBRAR SE HARAN AHORA EFECTIVOS

Desde el día primero de Julio de 1927 al 31 de Enero de 1928 el estado de recaudación del Fondo Especial de Obras Públicas, comparado con el ejercicio anterior, arroja una diferencia a favor del actual ascendente a $651,694.39.

Las recaudaciones por concepto de Hipotecas y Censos han tenido un aumento de $112,184.46.

La Dirección del Fondo Especial de Obras Públicas, según nos informó el señor Rogelio Barata, espera que con el refuerzo de personal dado a la Administración a partir del día 3 de Febrero, las recaudaciones por el expresado concepto de Hipotecas y Censos tendrán un aumento dado el gran número de créditos para cobrar que existen en aquellas dependencias y que según diariamente se reportan por los Inspectores que en ellas actúan son muchos los contribuyentes que tan pronto se les notifique concurran a liquidar sus adeudos.

REORGANIZACION DEL CONSEJO DE LOS VETERANOS

Se efectuó ayer la proclamación de los nuevos delegados que han sido designados.—Actas limpias

Anoche, como habíamos anunciado, se llevó a efecto la reorganización del Consejo Nacional de los Veteranos de la Independencia, obedeciendo a los Estatutos porque se rige ese organismo.

Presidió la sesión el Mayor General Pedro E. Betancourt, Presidente propietario del Consejo y actuaron de Secretarios el de correspondencia, capitán Ramírez Tamayo y el de actas, comandante José Vicente Alonso.

Comprobado el quórum que estaba cubierto con exceso por el gran número de señores delegados que asistieron, se dió lectura al acta de la sesión anterior que fué aprobada.

La Presidencia explicó que, por mandato de los Estatutos que rigen, cesaban la mitad de los delegados los que fueron electos por cuatro años en 1924 y que procedía nombrar una comisión de actas que revisara o examinara las que se encontraban sobre la mesa procedentes de los Consejos Territoriales que habían elegido a los delegados que habían de sustituir a los que cesaban.

A propuesta del comandante Alonso se nombran para esa comisión al general Francisco de P. Valiente, el coronel Eulogio Sardiñas y el capitán Ramiro Ramírez Tamayo. Esta Comisión declaró limpias las actas y propuso la proclamación de los nuevos delegados, recibiéndose entre aplausos a los compañeros, gran número de ellos reelectos, que venían a formar parte del organismo.

Vacando en la Directiva los siguientes puestos: Primera Vicepresidencia, la Tercera y la Quinta; el puesto de Tesorero, el de Vicetesorero y el de Vicesecretario de Actas, el general Valiente propuso que para los tres primeros puestos y el de Tesorero fueran relectos los que los ocupaban, o séase, el general Domingo Méndez Capote y los Coroneles Cosme de la Torriente y Agustín Cruz González, así como el Coronel Leopoldo del Calvo, recibiéndose entre grandes aplausos esta designación que fué votada por unanimidad; del mismo modo fué votada a propuesta del doctor Juan de Dios Romero para el puesto de Vicetesorero el Capitán Mariano Chapellí y para el de Vicesecretario de Actas el capitán Angel Rosendi.

Terminada la orden del día, el coronel José Fortuondo Tamayo leyó un telegrama del coronel Enrique Tomás, en el que le suplicaba que como suplente suyo asistiera a la sesión y saludara cariñosamente a sus queridos compañeros.

LA ACTUACION DE LAS SOCIEDADES HISPANAS EN CUBA

Zayas Bazán no cree que en los centros regionales españoles se postergue a los cubanos

En la mañana de ayer el Secretario de Gobernación, Comandante Zayas Bazán, respondió en una carta las insinuaciones que otra dirigida a dicho funcionario de tratar de resolver "gubernativamente" el viejo y constante problema, algunas veces invocado, de las pretensas postergaciones que sufren los cubanos en los centros regionales españoles.

El Comandante Zayas Bazán expresa francamente su criterio de que dichas instituciones, formadas por elemento humilde y laborioso, con alto sentido de lo que significa la cooperación social, representan un bien en nuestra comunidad y que formada por elementos procedentes de determinadas regiones de España, han querido mantener en ellas, por conveniencias é idealidades muy respetables, el carácter y la fisonomía con que aquellos centros fueron fundados.

Dice el Comandante Zayas Bazán que todos esos centros regionales españoles se desenvuelven al amparo del Reglamento que cada uno de ellos tiene aprobado en el Gobierno provincial, con renovación democrática de su Directiva y que el hecho de que se exija que sean los miembros de sus Juntas de gobierno naturales de determinada región española no representa una preterición de los cubanos, citando como ejemplo al Centro Asturiano, español también, que para pertenecer a su Directiva exige el requisito de ser de aquella región, y no de otra de España.

El Secretario de Gobernación afirma que la comunidad cubana recibe grandes beneficios con el funcionamiento ordenado y sereno de esas instituciones que agrupan a sus connaturales y les prestan auxilios y protección de todo género, dando ejemplos vigorosos de solidaridad y contribuyendo al progreso ciudadano en todos los órdenes inclusive el cultural, puesto que a sus expensas se sostienen escuelas para los hijos de los asociados.

En otras instituciones, el Centro Gallego, cita como ejemplo, los cubanos hijos de gallegos pueden pertenecer a la Asamblea de Apoderados y escalar en la Directiva, por sus merecimientos, las más altas posiciones.

LA MANUFACTURA DE ABANICOS EN LA EXPOSICION

Esta industria sostenida con gran tesón da medios de vida a gran número de obreras

Por un salto de línea en el texto de la información en que ayer reseñamos la apertura de la Exposición de productos fabricados en el país, quedó omitida la manufactura de abanicos que desde hace muchos años, tesoneramente, sostienen nuestros amigos los señores Calvet, Díaz y Compañía, establecidos en Muralla número 87, donde han venido dando empleo, además, a numerosas jóvenes cubanas, artistas meritísimas, y produciendo una obra que en nada tiene que envidiar a las extranjeras.

Se trata de una industria de gran consumo en Cuba y que la mujer cubana debe preferir sabiendo que de ella viven muchas humildes obreritas y artistas.

UN JOVENCITO QUISO MATARSE CON UNA GILLETE

La pérdida de varios documentos de importancia le impulsó a tomar tan fatal resolución

En el primer centro de socorro, fué asistido ayer Luis Solom Angel de 17 años, vecino de San Ignacio número 8, que presentaba varias heridas incisas en las regiones pectoral y epigástrica y fuerte excitación nerviosa, no pudiendo prestar declaración. Su padre, Leovigildo Solom, que reside en Aguila número 27, expuso a la policía que su hijo está empleado en la razón social Zayas y Abreu, establecida en O'Reilly y Mercaderes, y perdió unos documentos de alguna importancia y el concepto de la responsabilidad en que había incurrido le indujo a privarse de la vida, y para ello con la hoja de una navaja Gillette, se infirió varios tajos.

RELOJ HURTADO

El cobrador de la empresa de Omnibus la Especial, señor Francisco Fernández García que reside en Guasimal y Esperanza, se quedó dormido en uno de los ómnibus notando al despertar que le habían hurtado un reloj de oro que aprecia en 80 pesos.

Sospecha sean autores del hurto, los empleados de la empresa Rafael Toledo y Ceferino Rodríguez.

MENOR INTOXICADO

Por ingerir un poco de luz brillante en un descuido de sus familiares sufrió una grave intoxicación el niño de dos años Roberto Rodríguez del Valle, que reside en Diez número 121.

FUE APROBADO EL REGLAMENTO QUE REGULA LOS DEBERES DE LOS OBREROS DESTINADOS A LA LIMPIEZA DE CALLES

En este reglamento, que será repartido profusamente entre los obreros, se comprende una tabla de penalidades para ciertas faltas cometidas por aquellos, en disciplina en el servicio

A propuesta del Negociado de Limpieza de Calles, el Secretario de Obras Públicas ha impartido su aprobación a un Reglamento interior, por el cual se regulan los deberes y derechos de todos y cada uno de los jornaleros que se utilizan en la limpieza y baldeo de la Ciudad de la Habana y sus barrios.

Este Reglamento ha sido dictado como complemento de la organización que se ha dado al referido Departamento por el Dr. Céspedes y a fin de que el servicio que se efectúa no deje nada que desear en cuanto a su eficiencia.

De la misma manera que el doctor Céspedes tiene establecidos numerosos premios para distribuir mensualmente entre aquellos obreros que por su comportamiento en el trabajo se hagan acreedores a ello, así también ha fijado en el Reglamento en cuestión, una tabla de penalidades para los que cometan ciertas faltas, tanto de disciplina, como que afecten al servicio que realizan.

El Dr. Céspedes ha dispuesto que el referido Reglamento se distribuya profusamente entre los jornaleros de dicho Departamento, para que con conocimiento de las reglas que contiene, pongan el mayor cuidado en no infringirlas, cooperando al mayor éxito del servicio.

TERMINADA UNA REPARACION

El ingeniero jefe del Distrito de Obras Públicas de la Provincia de Oriente ha rendido informe al Secretario del Ramo, dándole cuenta de que han quedado terminadas las obras de reparación que de acuerdo con el proyecto y presupuesto aprobados en su oportunidad, se venían llevando a cabo en el edificio que ocupa el Centro de Veteranos de la Independencia en la ciudad de Santiago de Cuba.

Estas obras, cuya necesidad era manifiesta, dado el estado en que se encontraba dicho edificio, fueron llevadas a cabo por el sistema de administración, con cargo al crédito en vigente Presupuesto "Para reparaciones y mejoras en edificios del Estado".

SALA PARA LOS VETERANOS

En reciente viaje del Hon. señor Presidente de la República a Santiago de Cuba éste ofreció a los Veteranos de la Independencia la reparación del edificio que ocupa su Centro, y ya las obras necesarias han sido totalmente ejecutadas.

También ofreció el General Machado construir una nueva sala para los Veteranos de la Independencia en el Hospital Provincial de Santiago de Cuba, y ya el proyecto ha sido totalmente terminado y hecha la correspondiente apropiación, por lo que de un momento a otro serán iniciados estos trabajos.

ABASTECIMIENTO DE AGUA

El Subnegociado del Acueducto de Albear, ha comunicado al Secretario de Obras Públicas, que en el día de hoy y en cumplimiento de sus instrucciones, se han iniciado por el personal del Servicio de Instalaciones, los trabajos de excavación en la Calzada de F. M. de Castro y Teresa Blanco y Calzada de Concha, que son necesarios para hacer los empates de cuatro pulgadas, seis pulgadas y ocho pulgadas en la tubería maestra que abastecerá de agua al nuevo Reparto "La Asunción".

DESAPARICION DE UN AGAUDALADO NORTEAMERICANO

A un conocido procurador de esta ciudad le fueron ocupados trescientos gramos de cocaina

El subinspector de la Secreta señor Marcos Pereda con los detectives señores Mena y Cabrera detuvieron ayer en Reina y Gervasio ocupándole al registrarle 300 gramos de cocaína, una pistola Colt calibre 38 y doce cápsulas al doctor Nicolás de Cárdenas.

AMERICANO DESAPARECIDO

El dueño del hotel Alamac situado en Monte número 51, dió cuenta a la policía que desde hace días falta de su hotel el ciudadano americano Mr H. Sottwald, muy aficionado a las carreras de caballos y de gran fortuna, que salió en dirección a Oriental Park sin que haya regresado, teniendo en el hotel su equipaje. Teme le haya podido ocurrir alguna desgracia.

ARROLLADO POR UN AUTO

En Rayo e Indio, un auto cuyo número se desconoce por haber huído aceleradamente el chauffeur al ocurrir el hecho, arrolló al menor Miguel Angel González Valdés, de 11 años de edad y vecino de Quintín Banderas número once.

El menor fué asistido en Emergencias de contusiones en la cabeza y cuerpo.

PROCESADOS

Fueron procesados ayer los siguientes individuos: Paulino Peraza, por estafa, con 500 pesos de fianza y María Díaz, con 300 pesos.

Ayer se Efectuó de Manera Brillante la Segunda Sesión del Congreso de Transporte por Carretera, el que ya Quedó Clausurado

(Viene de la página TRES)

despidió a los delegados extranjeros votos por que las sugestiones se dieron a conocer en las dos fueran fructíferas para nuestra patria y acto contínuo, los asistentes al acto pasaron al salón contiguo, donde les fué ofrecido un champagne de honor por el Automóvil Club de Cuba.

LA CIRCULACION INTERNACIONAL

En la sesión de ayer del Congreso de Transporte por Carreteras, que tanto éxito ha tenido y que ha congregado en los salones del Automóvil Club una distinguidísima concurrencia durante sus sesiones, tuvo un señalado triunfo el señor Andrés A. Terry al obtener aprobación unánime de una moción suya: la que secunda la iniciativa adoptada en París en 1926, estableciendo la circulación internacional de los automóviles por las carreteras de los países signatarios del Convenio.

Terminado de modo tan feliz el congreso, el señor Terry dirigió a los congresistas en un afectuoso discurso de despedida, cariñosas frases, que fueron premiadas con calurosos aplausos.

Dijo en esta forma el señor Terry: "Para mí tiene un especialísimo interés el hecho de encontrarse reunidos los representaciones de los Estados Unidos, México e Italia, lamentando que los señores Luis Costa Podestá y Carlos Silva Vildósola, la Argentina y Chile, respectivamente, no hayan podido concurrir, según nos lo habían dicho.

Las personas que me han precedido en el uso de la palabra han hablado sobre diversos temas y todos con autoridad y conocimientos que yo no poseo. Sólo deseo darles una idea sobre el turismo automovilístico que ha realizado recientemente nuestro Gobierno, debido a las contínuas gestiones del Automóvil Club de Cuba.

Hace días se publicó un Decreto del Honorable señor Presidente de la República en el que se establecen procedimientos prácticos para la tramitación aduanal de los automóviles de los turistas, es decir, el despacho rápido mediante una fianza o garantía bancaria, y para mayor comodidad aún este Club está en trato con el Automóvil Club de América para que los miembros de ambas Instituciones tengan un beneficio aún con mayores ventajas y comodidad.

Lo que deseo pedir a los representantes de las grandes fábricas de automóviles y de la Cámara de Comercio de Automóviles de los Estados Unidos, es la implantación de un servicio de ferry-boats especiales para automóviles entre Cayo Hueso y La Habana, de manera que puedan los automovilistas venir de la Florida por carretera hasta Cayo Hueso y desembarcar en La Habana y viceversa con toda comodidad y rodar en seguida por nuestras carreteras.

Para terminar quiero desearles un feliz viaje a nuestros visitantes y prosperidad a todos los presentes y ofrecerles de nuevo este modesto local para que podamos vernos reunidos al igual que hoy."

BANQUETE

Por la noche, en el Casino de la Playa, terminóse la serie de actos de ayer. El banquete fué selecto.

DE ESTADO

LA EXPORTACION HOLANDESA A CUBA

El Cónsul de Cuba en Amsterdam señor Leonardo Bravo en informe reciente a la Secretaría de Estado, dice que la exportación a Cuba en los diez primeros meses de 1927 fué como sigue:

	Toneladas	Fls.
Queso	1.409	1.501.000
Leche condensada	2.029	822.000
Habas lentejas chícharos	822	188.000
Abonos	1.592	99.000
Arroz	834	191.000
Algodón	324	371.000
Vajillas	148	46.000
Baldosas	170	45.000
Papel	640	94.000
Ginebra	88	124.000
Maquinarias	59	28.000
Totales	8.133	3.506.000

Además se ha exportado en pequeñas proporciones los siguientes artículos: Extrina, Esterina, paños para filtros, manteca de cacao, féculas de papas, cápsulas de metal, cueros curtidos, pinturas, margarinas, cerveza siropes, etc.

M.E.C.D. 2016

Apareció Cerca de Arroyo Arenas un Americano Presidente de un Banco, al Cual, Después de Embriagado le Sustrajeron la Suma de $2.250

Ignora quién, cómo y cuándo lo desvalijaron.—Al montar en un carretón de su propiedad un individuo en Marianao tuvo la desgracia de caer, pasándole el vehículo por encima

VISITA A LAS ESCUELAS

GUIRA DE MELENA, Febrero 23.—DIARIO, Habana. — El Superintendente provincial de Escuelas y el Inspector Escolar del distrito, visitaron hoy diez Escuelas rurales, que funcionan a medio tiempo, saliendo complacidos por el éxito alcanzado en su labor. — **Rodríguez**, Corresponsal.

AMERICANO LESIONADO

MARIANAO, Febrero 23.—DIARIO Habana. — El chauffeur Emilio Rivas, encontró tenido en el suelo gravemente herido en la madrugada de hoy en la carretera de Arroyo Arenas, a un individuo de nacionalidad americana que se hallaba en estado de completa embriaguez. Lo introdujo en su auto y lo condujo al centro de socorro, avisando al vigilante José Vilela, que se constituyó en dicho Centro.

Después de ser asistido por el doctor Alzola de contusiones diseminadas por todo el cuerpo y síntomas de embriaguez alcohólica, declaró el herido, que se nombra James S. Granford, de los Estados Unidos, de 63 años de edad, Presidente del Banco "Duquesne" y vecino del Hotel Asteor. Que ayer salió con su compatriota y amigo, que reside en el mismo hotel que el W. T. Oskein, dirigiéndose a las carreras de Caballos. Después tomaron varias copas de licores y salieron a dar un paseo en auto por las carreteras que rodean el Hipódromo, no recordando, dónde ni quién le hirió así como tampoco sabe quien le hurtó 2,250 pesos que llevaba en una cartera. Afirma desde luego que su amigo Oskein, persona de solvencia moral y económica, no ha sido quien le hirió ni quien le robó el dinero.

Denunció a la Policía el señor José Tobado Villaverde, de 40 años de edad y que reside en 20 y 11 en el Reparto Almendares, que a las tres de la madrugada encontrándose en el cabaret "Frances" sito en Buenavista y salió de dicho lugar, dirigiéndose al cabaret "París", para cambiar dos monedas de oro de $5 cada una, por una de $10 y dos sujetos, uno de los cuales se nombra Amador Pérez y reside en 11 y 20, se le abalanzaron robándole cuanto dinero tenía, huyendo una vez realizado el hecho.

Se asegura en los lugares referidos que se trata de una falsa denuncia, siendo un ardid usado por Tobado, para perjudicar a los acusados, uno de los cuales reside en la misma casa que él y es conocido suyo. Resulta además inexplicable que saliera a hacer un canje de dinero a la hora referida, creyendo se trata de una venganza de Villaverde. — **Martínez**, Corresponsal.

MULTAS DEJADAS SIN EFECTO

GUANABACOA, Febrero 23.—DIARIO, Habana. — El Alcalde Municipal interino señor Perfecto Jesús García, dictó un decreto, dejando sin efecto todas las multas impuestas que se encuentren en tramitación, teniendo en cuenta la fecha patriótica de mañana. — **Cartés**, Corresponsal.

FALLECIMIENTO SENTIDO

PERICO, Febrero 23.—DIARIO, Habana. — Esta mañana, dejó de existir en esta localidad el joven señor José Arango Gutiérrez. Siendo su muerte sentidísima por todos los vecinos, por tratarse de una persona queridísima por todos y que era muy útil a toda la sociedad. — **Cuchet**, Corresponsal especial.

SENTIDO FALLECIMIENTO

PERICO, Febrero 23. — DIARIO, Habana. — Esta mañana dejó de existir en la morada de nuestro alcalde el señor José Arango, después de haber recibido los santos sacramentos.

Su resconsolada esposa señora Rosita Alzugaray, y todos sus familiares reciban nuestro pésame por tan irreparable pérdida. — **Solís**, Corresponsal.

VARIOS SUCESOS

MARIANAO, Febrero 23. — DIARIO, Habana. — Al montar al carretón de carbón de su propiedad, Andrés Balgueira Cornides de 27 años, vecino de Santa Ursula y San Julio, tuvo la desgracia de caer al suelo, pasándole las ruedas del carretón, por el vientre. Fué asistido en el centro de socorro por el doctor Alzola.

Al derramársele encima un jarro que contenía agua hirviendo sufrió quemaduras la niña Virginia Archero que reside en 4 entre 5 y 6. Fué trasladada para atender a su curación al Hospital Calixto García.

Trabajando en la fábrica La Papelera Nacional, se causó con una cuchilla de cortar cartuchos una herida grave, el obrero Manuel García, de 21 años, vecino de Martí 18 en la Ceiba.

Denunció a la Policía Mr. J. H. Talbot de los Estados Unidos, vecino de A y 8, en el Reparto Benítez, que de madrugada penetraron ladrones en su domicilio por la puerta del fondo de la casa que dejó abierta la cocinera, sustrayéndole alhajas por valor de $400.

Al meter un pie entre los rayos de la rueda de la motocicleta que montaba el señor José Tosal Blanco, de 31 años, vecino de Rosa Enriquez 44, en Luyanó, sufrió lesiones de las que fué asistido en el centro de socorro. — **Martínez**, Corresponsal.

FIESTA BAILABLE

MELENA DEL SUR, Febrero 23.—DIARIO, Habana. — Mañana se celebrará en "El Liceo" un gran baile de disfraz, al que asistirán varias comparsas dirigidas por distinguidas señoritas de esta localidad. Angelina Delgado y Lilia Vázquez. Lo mejor de nuestra sociedad asistirá a esta fiesta que quedará lucidísima. —**Delgado Blanco**, Corresponsal.

CEDIERON UNA PARCELA

SAN CRISTOBAL, Febrero 23. — DIARIO, Habana.—Mañana se efectuará, la apertura de la ampliación de la calle San Cristóbal, que ha podido llevarse a efecto, merced a la altruista cesión de una parcela de terreno hecha por los hermanos señores Collantes. Cesión que hacen a nuestro pueblo en bien del progreso. Bella generosidad de los ilustres hijos de este pueblo, que demuestra su amor a este pedazo de tierra.

El corresponsal del DIARIO DE LA MARINA, por encargo conferido por los señores Collantes, hará entrega de la nueva calle en nombre de la meritísima familia, al Municipio de San Cristóbal. El acto revestirá extraordinaria solemnidad. — **Reyes**, Corresponsal.

EL MONUMENTO AL GRAL. JOSE M. GOMEZ

LA ACTUALIDAD GRAFICA.—Vista tomada ayer de la base ya casi concluída para la estatua al ex Presidente e ilustre caudillo liberal.

REGRESA MAÑANA EL ENVIADO DEL "DIARIO", DE SU VIAJE AEREO A SANTA CLARA, CAMAGÜEY Y STGO. DE CUBA

Viene de la PRIMERA página

SANTIAGO DE CUBA, febrero 23.—DIARIO, Habana. — Frau: Por orden expresa del secretario de Comunicaciones este telegrama tiene franquicia gratis. Son las cinco de la tarde y acabamos de aterrizar en un sitio que aquí denominan el Malecón, terrenom uy propio para que evolucionen los aeroplanos, y que al efecto viene sirviendo a los aviones que hacen viajes entre Santo Domingo, Haití y Santiago.

EN EL AERODROMO DE COLUBIA

Salimos del aeredromo de Columbia a las nueve y cuarenta y cinco de la mañana a bordo del avión N. C. 3899, perteneciente a la Pan American Airways. Este aparato tiene capacidad para cinco personas, y en él hemos tomado asiento el señor G. Grant Mason, representante de la Pan American Airways, Adolfo Roqueni, repórter de "El Mundo" y el que esta información suscribe, a nombre del DIARIO DE LA MARINA.

Pilotea la nave con extraordinaria pericia e insuperable inteligencia el capitán Collyger este viaje, ya lo dijo el DIARIO, tiene por objeto estudiar concienzudamente el establecimiento de una línea de aeroplanos entre la Habana y Santiago de Cuba, destinada al acarreo de la correspondencia y al transporte de pasajeros. Como resultado del viaje de hoy, puede asegurarse que la "Pan American Airways" determinará el establecimiento de la línea en un futuro próximo. El éxito alcanzado supera mucho a las esperanzas concebidas.

BREVE ENTREVISTA CON EL S. DE COMUNICACIONES

Media hora antes de emprender el vuelo, llegó al aeredromo de Columbia el secretario de Comunicaciones ingeniero doctor Sánchez Aballí. Le acompañaba el Supervisor del Departamento capitán Lamerens.

El señor Sánchez Aballí nos concedió una breve entrevista para manifestarnos que después del establecimiento regular de una línea de aviones correos entre Key West y la Habana, que parecía dificultoso, y que ha tenido las más fructíferas consecuencias sin embargo, solo le resta dar cima al Servicio Aéreo Postal desde la Habana a Santiago para completar una bella obra que ha sido minuciosamente estudiada por el Departamento de Comunicaciones.

Agregó el secretario que el nuevo servicio, por su rapidez y eficiencia, viene a resolver de una vez, un interesante problema en la entrega y reparto de la correspondencia, satisfaciendo, al paso una aspiración muy legítima de las clases comerciales e industriales del país y de los extranjeros, especialmente norteamericanos, que sostienen relaciones con sus colegas de Cuba.

Después nos dijo: la creación de una línea de aeroplanos para correspondencia y pasajeros, acortando la distancia, reduciendo el tiempo, hace cristalizar este empeño.

LA SALIDA

Listo ya el aparato, y cuando la hélice alcanzaba tal número de revoluciones, que sólo aparecía delante del N. S. 3899, como un disco impalpable y difuso, subimos al aparato ya habían sido colocados dentro de la cabina dos sacos de correspondencia que acababa de traer a la Habana el correo aéreo de Key West. El señor Sánchez Aballí hizo depositar también un buen número de cartas oficiales y algunas misivas de carácter particular que dirige a sus amigos de Camagüey y Oriente. El repórter lleva mensajes de salutación que suscribe nuestro Director doctor Rivero para lis gobernadores, Alcaldes Municipales y presidentes de las colonias españolas de Santa Clara, Oriente y Camagüey. Ediciones del DIARIO correspondientes al miércoles le acompañan.

EN EL ESPACIO

A una señal del piloto fueron libertadas las ruedas del N. S. 3899, de las cuñas que aseguraban como un freno, su inmovilidad, entonces el avión echó a andar un buen trecho, al cabo del cual, despegó del suelo. El reloj, lo hemos dicho, marcaba las nueve y cuarenticinco minutos. El sol esplendía la brisa suave y ligeramente fresca atenuaba en parte los efectos de los rayos solares. La ciudad, que a aquella hora recomendaba su enorme tragín cotidiano, se ofrecía a nuestros pies en toda su magnitud y belleza. Vista desde la altura, diríase un lienzo extendido sobre el cual un pintor genial fué trazando con acierto de matemático las casas y los parques, los jardines y las avenidas. Un silencio enorme y desolador parecía alzarse de la tierra, y contra el cual protestaba rudo y monocorde el motor del aeroplano atravesando la ciudad, la abandonamos para seguir rumbo a Oriente.

SOBRE LA CAMPIÑA CUBANA

Mirando hacia abajo veíamos los sembrados, cuyo verdor resaltaba; las casitas con sus techumbres negras o rojizas; los campos de caña trazados a cordel como esos planos que ofrecen los arquitectos de sus obras futuras; las lomas abruptas, los ríos como cinta de plata, las carreteras, dando la sensación de largas rayas hechas con una tiza parda por mano experta y caprichosa. A las diez y cinco pasamos por el central "Hershey". Estábamos en plena provincia de Matanzas. Volamos sobre una llanura inmensa.

EN JOVELLANOS

Estuvimos sobre Jovellanos a las diez y cuarentitres. Se divisa un tren con su largo rosario de vagones. Va a penetrar en la estación de Jovellanos y semeja una culebra negra y roja que se arrastrase penosamente a esconderse en su cueva. Tres minutos después cruzamos el canal del Roque viéndose a lo lejos un queño lago que como un espejo reflejaba el sol. A las diez y cincuentiseis estuvimos encima de Colón, esto es a cien millanas justas de la Habana en línea recta. Se nota a tres millas un magnífico campo de aterrizaje para emergencia. Al llegar a Colón ya hemos alcanzado tres mil pies de altura y tomamos una dirección sureste se divisan pequeños campos de cultivos, y así continuamos hasta cruzar la línea del ferrocarril dejando al Sur, al pueblo de Cruces. En Santa Clara seguimos volando hasta divisar la línea de torres del tendido eléctrico de Santa Clara.

Se dificulta la vista de Santa Clara por la distancia a que nos encontramos de la ciudad, nos acercamos un poco y percibimos el amplio campo en que hemos de aterrizar. El piloto Collyer hace un largo virage sobre el puesto militar y el cementerio, aterrizando suavemente a las once y cuarenta y cinco. Algunas personas se nos acercan a saludarnos. Entre ellas, Hipólito Diez, administrador de Correos y Miguel García segundo jefe de Telégrafos. Les hacemos entrega de la correspondencia y de ejemplares de nuestros periódicos.

A las doce y cinco salimos de Santa Clara elevándonos rápidamente a tres pies de altura. El camino seguido entonces se encuentra todo sembrado de caña. A las doce y diez y ochominutos pasamos sobre Placetas, y siguiendo la línea de ferrocarril en cuyos rieles reposan las hileras de vagones llegamos a Zaza del Medio a las doce y treinta y cinco minutos. En lo adelante hasta Ciego de Avila a donde llegamos a las doce y cincuenta y ocho se ven los campos de caña más hermosos y extensos. Parecen alfombrar de verde toda la campiña. Diez millas después rompe la monotonía de las esmeraldinas plantaciones la vista del Mar Caribe que a unas veinte millas de distancia por Baraguá semeja un lago, por su profunda quietud.

Nos hallamos ahora en las proximidades de la Trocha de Júcaro a Morón habiendo cruzado las montañas de Trinidad. Notamos un acentuado cambio de temperatura. La brisa, que había sido fresca, se torna fría y molesta. Vimos ahora los dos mares. El Caribe, que acaricia a Júcaro, y el Atlántico, que baña nuestras costas del Norte por el Canal Viejo de las Bahamas. La naturaleza agreste en la provincia villareña, se vuelve de improviso, sin transición aparente una vista llanura. Es la famosa llanura camagüeyana. Estamos en la tierra heroica de Agramonte y Céspedes. Aquí, la primera población que aparece, florida, que dejamos atrás a la una y 30 minutos de la tarde. Veinte millas después, aparece a nuestros ojos el legendario Camagüey. Aterrizamos a la una y 55 en un campo de tes millas de la ciudad.

Nos reciben Armando Cortina, Jefe de Telégrafos, y el doctor Indalecio Moran, administrador de Correos. Les hacemos entrega de correspondencia y periódicos. Aquí, el aeroplano se toma cincuenta galones de gasolina. Nosotros tomamos un poco de agua. El señor Morán nos brinda galletas y café, aceptamos. Es nuestro almuerzo. Una pareja del ejército ha conducido la gasolina. Se nos invita a almorzar. Declinamos la oferta y alzamos el vuelo a las tres en punto, tan rápidamente que de un golpe alcanzamos cerca de cuatro mil pies.

Percibimos durante cuarenta o cincuenta millas serpentear la línea del ferrocarril.

EL CAUTO

Pasamos Martí donde prevalecen las plantaciones de caña. En este lugar, igual que en todo el camino se ven palmeras erguidas cuyos penachos se dan al viento de los trópicos. Las que bordean los arroyos de Oriente, y que mueren el Golfo de Guanacanabos son numerosas. Y ahora a las cuatro y cinco minutos el río Cauto aparece a nuestros pies. Desde arriba simula una enorme serpiente que se durmiera sobre la alfombra esmeraldina de los campos. La bruma que nos ocultaba hacia la derecha y en el horizonte de intrincada cadena de montañas de la Sierra Maestra, se disipa poco a poco. Podemos divisarlas en toda su magnitud. Se ha hecho tan clara la atmósfera que logramos localizar el famoso Pico de Turquino. Frente a nosotros, las montañas quieren cerrarnos.

A las cuatro y 23 minutos pasamos por la heroica Bayamo. Cinco minutos después por Santa Rita. San Luis de Oriente como centinela avanzado de Santiago se nos presenta a las 4:40 p. m., diez minutos después, bordeamos la Sierra Maestra a unos tres mil quinientos pies de altura. Las montañas parecen retarnos, impidiéndonos avanzar. El aeroplano se eleva un tanto, y trasponemos las montañas, que a nuestros pies parecen humildes cerros cubiertos de verdor. Bello es ahora el espectáculo. Santiago de Cuba se ofrece a nuestros ojos en todo su esplendor. No cruzamos sobre la ciudad sino que aterrizamos en el Malecón donde se ha congregado numeroso público que ya nos esperaba, nos saludan Magín Meléndez, Jefe de Correos y Rufino Rodríguez, Jefe de Telégrafos, Carlos Forment, corresponsal de "El Mundo" y Juan Soto, corresponsal del DIARIO DE LA MARINA. Hacemos entrega de la correspondencia y de los periódicos y pasamos a descansar al hotel.

CASTELLO MONTENEGRO,
Enviado Especial.

EL INCIDENTE DEL DR. ALBERNI EN OBRAS PUBLICAS

Un viejo amigo nos hace el relato fiel de lo ocurrido en la citada Secretaría

Hablamos ayer con los señores Mario Mendoza y "Menudo" Alfonso—viejos camaradas y amigos entrañables— y estos, en el curso de la amena charla, nos refirieron los detalles del incidente del Dr. Alberni —Secretario de la Cámara de Representantes— en el Departamento de Obras Públicas.

Fué así, nos dijo el señor Alfonso: —El viernes de la semana próximo pasada, despues de despachar el señor Alberni algunos asuntos con el Jefe del Despacho de la Secretaría de Obras Públicas, el señor Belisario Alvarez, al retirarse, entró en el Departamento de la Policía para saludar al Jefe de ese Cuerpo Capitán Alberto Ferreira que es un buen amigo y tratarle a la vez de una carta que con uno de sus empleados le había remitido la víspera, en relación con los procedimientos, anormales a su juicio, de un vigilante de Obras Públicas.

El señor Ferreira, continuó diciéndonos el señor Alfonso, trató con su acostumbrada cortesía al Dr. Alberni y llamó al Vigilante. El Dr. Alberni permanecía sentado al lado del Capitán. Este vigilante que es muy joven se acercó receloso. Se inició entre los tres una conversación que el Dr. Alberni trató inclusive de hacer festiva. Cuando menos lo esperaba el Dr. Alberni, en momentos en que le aconsejaba que tuviera más mano izquierda con el público en general le respondió en tono agresivo y terminó insultándole gravemente, de manera gratuita. De ahí surgió rápida la respuesta a la agresión de palabra, en la forma que procede el caballero más ecuánime.

El Sr. Mendoza, añadió, en este punto:

—Todos los que presenciaron el hecho desde su comienzo se dieron perfecta cuenta de la situación difícil en que se encontraba el Dr. Alberni. Nadie puede haber sufrido mayor contrariedad que él con este incidente que lamenta de todo corazón, por que cuenta en aquella Secretaría y especialmente en su Sección de Policía con muchos amigos, y sobre todo le liga una verdadera y sincera amistad con su Jefe máximo, el señor Secretario de Obras Públicas, Dr. Carlos Miguel de Céspedes.

No era posible pues, concluyeron los dos, qu este hecho tuviera otra trascendencia que la que realmente tiene de un rozamiento entre personas que en ese momento se colocaron por su actitud, fuera del terreno oficial; y el Dr. Alberni desea hacer presente que no se les puede suponer negligencia alguna a los valerosos y dignos elementos que integran ese Cuerpo de Policía y que se encontraban presentes cuando sucedió este incidente, al no "proceder" contra él, porqu eso sí hubiera constituido una grave injusticia, conocida la génesis del acto.

LA LLAVE DEL COFRE

LA ACTUALIDAD GRAFICA, Artística llave forjada que cerró el cofre sagrado—bella obra también—donde fué apisonada la tierra gloriosa de la Demajagua.

EL ARBOL DE LA FRATERNIDAD EN EL CAMPO DE MARTE

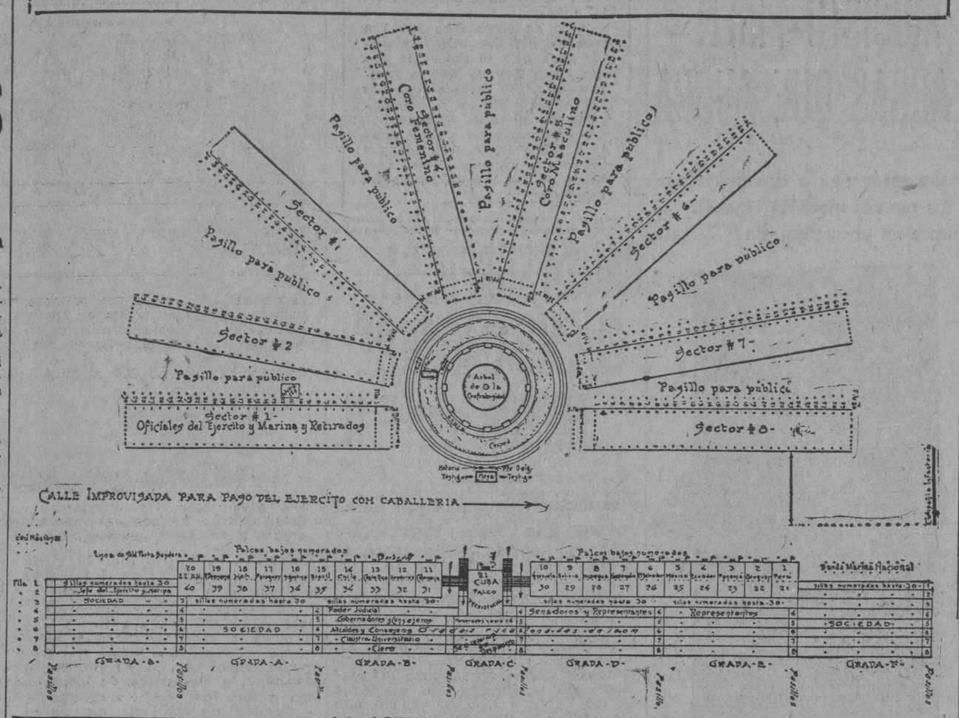
Pasillo para público
Sector #1
Sector #2
Sector #6
Sector #7
Sector #8
Sector #1 Oficiales del Ejército y Marina y Retirados
Coro Masculino
Coro Femenino
Arbol de la Confraternidad
CALLE IMPROVISADA PARA PASO DEL EJERCITO CON CABALLERIA
Palcos bajos numerados
Palcos bajos numerados
Sillas numeradas hasta 30
Sillas numeradas hasta 30
Sillas numeradas hasta 30

EL PRIMER EJERCITO DE FORD PARA LA EXPLOTACION DEL CAUCHO EN BRASIL

"LA PROXIMA GUERRA DE RUSIA HA DE REQUERIR NO SOLO EL EJERCITO ROJO SINO TODA LA UNION SOVIET"

El Comisario de Guerra del Soviet, Voroshilov, dijo en un discurso que Rusia realiza esfuerzos para la paz, pero que mientras esté rodeada de capitalistas debe temerse todo

EL EJERCITO ROJO—AGREGA—ESTA DISPUESTO A CONTESTAR CUALQUIER ATAQUE

Mientras el citado Ministro hacía estas declaraciones tan poco pacifistas, la Comisión de Seguridad de la Liga tenía ante sí el proyecto soviet para el desarme general

MOSCU, febrero 23. (U. P.) — El Gobierno ha hecho saber que "la próxima guerra requerirá no solamente el ejército sino toda la fuerza de la Unión Soviet", según declaración del comisario de guerra, Voroshilov, en un discurso que pronunció con motivo del décimo aniversario de la fundación del ejército rojo.

"Las naciones capitalistas se están preparando febrilmente para la guerra armándose—dijo—. Nosotros debemos reforzar nuestro propio ejército para hacer frente a cualquiera contingencia".

Mientras Voroshilov hablaba de una próxima guerra y de la necesidad en que se encuentra Rusia, de prepararse contra ella, la comisión de seguridad de la Liga de las Naciones tenía ante sí una proposición del Soviet para el desarme completo de todas las fuerzas de tierra, mar y aire.

"El Gobierno soviético está realizando una obstinada lucha por la paz, pero mientras se encuentre rodeado por naciones capitalistas, el peligro de la guerra penderá siempre sobre nosotros—dijo Voroshilov—. Pero el ejército rojo está dispuesto a contestar a todo ataque".

Las fiestas oficiales para conmemorar el décimo aniversario de la fundación del ejército rojo se celebrará el domingo próximo; pero todas las ciudades rusas se encontraban hoy engalanadas y los periódicos dedicaban muchas columnas a elogiar al ejército y a la oficialidad soviética.

Joseph B. Stalin, secretario del comité ejecutivo central y una de las figuras políticas de Rusia, arengó a los soldados y marineros de la Unión Soviética.

Ni una sola palabra se dijo de León Trotzky, ex comisario de la guerra y organizador del ejército rojo, el cual, derrotado políticamente, se encuentra desterrado en el Turkestán.

Con motivo del aniversario de la fundación del ejército, se concedió una amnistía a todos los que se encuentran cumpliendo condena por faltas a la disciplina militar.

LA SEGURIDAD Y EL DESARME

LONDRES, febrero 23. (B. W. S.) — El proyecto de convención para el arbitraje y la seguridad presentado en Ginebra por la delegación inglesa es como sigue:

"El Comité de Arbitraje y Seguridad, después de estudiar la introducción al memorándum y los artículos adicionales presentados por el Presidente, declaran aceptables las líneas enunciadas. Pero debe considerarse como lo más esencial un código rígido de procedimientos para la solución de las crisis internacionales, siendo por lo tanto, poco práctico intentarla sin preparar antes las medidas para preservar la paz internacional. Y en cuanto a las naciones que consideren que las medidas generales de seguridad aprontadas por la reunión son inadecuadas para sus necesidades, deben en el momento presente recordar que la conclusión de tratados de seguridad con otros Estados en la misma área geográfica es la única forma práctica posible de obtener garantía suplementaria".

ARMAS PARA HUNGRIA

GINEBRA, febrero 23. (U. P.) — Lord Cushendum, de la Gran Bretaña, cree que solamente los tratados de seguridad entre grupos de naciones con intereses comunes promoverán el desarmé y la paz. Manifestó hoy a la Comisión de Seguridad de la Liga de las Naciones que se opone a los tratados universales de arbitraje y conciliación.

"Estoy convencido de que los tratados bilaterales ofrecen un mayor grado de seguridad que los pactos generales—dijo—. Ninguna ventaja puede derivarse de un tratado general entre Estados con condiciones muy diferentes, que firman condiciones idénticas".

Manifestó que debe establecerse una distinción entre los casos que pueden arreglarse por arbitraje y los que pueden solucionarse solamente por conciliación.

"Soy partidario de que todas las disputas justiciables se refieran al Tribunal de La Haya—dijo—; pero las disputas no justiciables deben resolverse por otro tribunal".

Agregó Lord Cushendum que sin atender a la clase de disputas, "Inglaterra no podía aceptar ningún tratado general de arbitraje sin reservas".

Valdés Mendeville, de Chile, apoyó la opinión de Cushendum de que los convenios bilaterales de seguridad son mejores que los tratados generales, especialmente porque éstos contendrían tal número de reservas hechas por los distintos países, que resultarían inútiles".

Mientras la Comisión de Seguridad estaba discutiendo los medios de lograr el desarme, Sir Eric Drummund, secretario de la Liga, cumpliendo instrucciones del presidente del Consejo, telegrafió al Gobierno húngaro aconsejándole que suspendiese la propuesta venta de las ametralladoras cogidas en St. Gothard.

Drummond dice en su telegrama que el Consejo tiene que actuar primeramente sobre una apelación de la Pequeña Entente relacionada con el embarque de las ametralladoras. El incidente de St. Gothard es uno de los asuntos más importantes de que se ocupará el Consejo, y todo parece indicar que alrededor del mismo se sucitarán animados debates.

Como se recordará, cinco vagones ferroviarios llenos de ametralladoras fueron confiscados hace algunos meses en St. Gothard por las autoridades austriacas. Se supone que habían sido consignadas al Gobierno húngaro desde Italia, ignorándose si la consignación la hicieron las fábricas o el Gobierno italiano.

En la consignación había dos mil ametralladoras, número suficiente para equipar cincuenta regimientos, siendo así que el tratado de paz de Versalles sólo permite a Hungría una ametralladora por cada diez regimientos.

La Pequeña Entente protestó contra el embarque, que dice fué sólo uno de una serie. Mientras la Liga de las Naciones se preparaba para reunirse, Hungría comenzó a disponer de las armas.

HUNGRIA VENDE LAS ARMAS

BUDAPEST (Hungría), febrero 23. (U. P.) — Hungría venderá en pública subasta los cinco vagones de ametralladoras capturadas en St. Gothard, a pesar de la solicitud de la Liga de las Naciones de que se suspendiera toda venta. El primer ministro, Conde Bethlen, así lo comunicó esta noche en una nota al secretario general de la Liga, Sir Eric Drummond.

Bethlen dijo que la subasta se celebrará mañana, como se anunció, porque ya todos los detalles están arreglados para efectuarse así.

Las ametralladoras en cuestión son el cargamento sorprendido en el St. Gothard hace meses, y que se dice fué enviado desde Italia. Varias personas, con autoridad para hablar, han declarado fuera de Hungría que esas ametralladoras estaban destinadas a los aliados de Italia. Como nadie reclamó el cargamento, Hungría amenaza la venta por su cuenta.

HEMOS REGIBIDO EL NUMERO 18 DE "PARISINA"

La revista más elegante de cuantas se publican en castellano y la que nos trae las últimas noticias y modas de París, la bella capital de Francia.

En este número vienen varias informaciones y fotografías de asuntos cubanos y hermosos retratos de personas de alto relieve social de esta joven República.

"LOS VIAJES MODERNOS" Si le interesan los viajes y desea conocer por sólo $1.280.00 las principales ciudades de Europa, no deje de leer este número, donde presentamos el proyecto de viaje de la Agencia Lubin de París. Por dicha suma podrá usted conocer: Santander, San Sebastián, Lourdes, Marsella, Toulon, Monte-Carlo, Menton, Génova, Roma, Florencia, Venecia, Milán, Lucerna, París y St. Nazaire.

CRONICAS DE MODAS, BELLOS GRABADOS Y HERMOSAS FOTOGRAFIAS.

Suscríbase a "PARISINA"

Cuota anual. $5.00
Semestre. 3.00
Ejemplar. 0.50

Pídala en las librerías, almacenes de "El Encanto" y "Fin de Siglo".

Agencia para Cuba:
MARTA ABREU No. 11
HABANA.

LAS ELECCIONES JAPONESAS

TOKIO, Feb. 23 (U. P.)—Después de haber ejercido por primera vez millones de electores el derecho al sufragio el 20 del actual en los comicios celebrados de acuerdo con la nueva ley que establece la universalidad del voto, han quedado completamente terminados los escrutinios, con el resultado siguiente:

El Minseito, o partido de la oposición, ha ganado 218 escaños en la Cámara de Representantes.
El Sei-Yukai, o partido del Gobierno, 217.
El partido laborista, 18.
El Kakushin, cuatro.
El Jitsudo, cuatro.
Y los independientes, quince.

Se asegura que el Minseito ha ganado en Tokio, Osaka y otras ciudades grandes, mientras el Sei-Yukai ha triunfado aparentemente en los distritos rurales.

La nueva ley del sufragio ha creado diez millones de nuevos electores, todos los cuales han estado sometidos a la propaganda de media docena de partidos políticos, desde la disolución de la 54 Dieta Imperial, en 21 de enero.

Para la mayoría de los observadores imparciales, el mayor número de nuevos votantes parece desconcertado ante la responsabilidad que pesa sobre ellos, porque el pueblo japonés por siglos ha tenido la costumbre de dejar los asuntos del gobierno a una clase gobernante definida, y a confiar en el emperador, como jefe de la familia nacional, para que cuide que se haga justicia.

Por su parte, los partidos políticos, siguiendo la práctica de mirar como guía a la experiencia de los Estados Unidos, hicieron considerables preparativos invitando por todos los medios al elector a acudir a las urnas.

SILVIA PANKHURST, DE APELLIDO SUFRAGISTA, DICE QUE LA MUJER ES UNA ESCLAVA DE LA SOCIEDAD

Bajo el actual estado de cosas—dice—hombres y mujeres tienen que trabajar bastante, pero a la mujer le toca la peor parte. Detrás de cada hombre pobre hay una mujer más pobre

LONDRES, febrero 23. — (UP).—Silvia Pankhurst, hija de la famosa sufragista militante Emmeline Pankhurst, nos ha favorecido con un interesante artículo en el que se ocupa de la sociedad de hoy, particularmente en cuanto a la mujer respecta. El artículo dice:

Algo equivocado existe en la sociedad. Mientras escribo, estoy contemplando cómo arde lentamente el carbón en la chimenea de mi cuarto. Para la generalidad de las personas, este fuego significa calor, comodidad y hospitalidad. Además de consumir combustible, significa que si yo soy una mujer pobre debo emplear gran parte del tiempo limpiando el polvo de los muebles y el cisco que vuela de la chimenea a ellos, así como atraer el carbón desde el sótano para alimentar el fuego. Si no le dedico una constante atención, se apagará y tendré que tomarme la molestia de volverlo a encender. Pero, si soy rica, serán mis criados quienes se encarguen de hacer tarea tan necesaria para que el fuego esté alimentado y la habitación quede limpia.

Quiere esto decir que las mujeres jamás llegarán a ser libres económicamente hasta que la sociedad mejore. Bajo el actual estado de cosas, hombres y mujeres tienen que trabajar bastante. Pero a la mujer le toca la peor parte. Detrás de cada hombre pobre, hay una mujer más pobre todavía.

En algunos países, tales como los Estados Unidos, esas cosas no existen, excepto para agrado de la vista de la gente vieja a quienes tales cosas agradan. En este país, Inglaterra, la mayor parte del pueblo las sufre por hábito. Los terratenientes no proveen nada y la idea de comprar equipo para ahorrar los trabajos caseros jamás pasa ni por la mente de los hombres de negocios más prósperos y eficaces, que, en cambio, hacen cuanto pueden para ahorrar trabajo en la oficina y en la fábrica. En cuanto a los pobres, no pueden permitirse el lujo de comprar equipos mejores.

Las mujeres casadas bajo el actual estado de semi-emancipación se dedican todavía en muchos países a trabajos serviles y manuales.

La igualdad que han conquistado es simplemente nominal, aunque estoy lejos de aceptar el criterio de que las mujeres deberán contentarse con ser iguales a los hombres en las presentes condiciones de vida. Nosotras debemos mejorar todas las condiciones que nos rodean.

La administración de la casa ha llegado a ser anticuada si la comparamos con el progreso de las ciencias. Sin embargo, los artículos producidos por la industria son inferiores a los análogos que se hacían antes en la casa, porque la primera consideración que se tiene en cuenta al producirlos es que arrojen un beneficio. Por ejemplo, en la colonia cooperativa de Whiteway, he visto pasteles confeccionados con los más hermosos ingredientes que se mantenían frescos durante un año. Para hacer esta clase de pasteles se emplean, como he dicho, los mejores ingredientes que existen, pero tales pasteles jamás van al mercado, porque no dejan suficiente utilidad.

Uno de los síntomas sociales más saludables en la actualidad es el hecho de que las familias no son tan numerosas como antes.

Hace veinte años era común que una mujer diera no sólo su juventud, sino toda su existencia terrenal, para engendrar y criar catorce y quince niños. Sus horas de descanso en las veinticuatro del día comenzaban cuando podía quitarse la ropa para caer en un sueño profundo. El descanso terminaba pocas horas después, cuando la pobre alma se levantaba para hacer frente al trabajo del nuevo día, enfermos su corazón y su cuerpo.

En estos días en que las familias tienen dos, tres o cuatro hijos, las madres tienen más tiempo para vivir y los niños reciben, a su vez, mayores beneficios.

Sin embargo, aunque considere que las familias pequeñas benefician a la madre y a los hijos, no soy de las que creen que la pobreza social puede curarse con el sistema de familias cortas. Por el contrario, creo que resulta triste, y hasta trágico, el país en que las casas han de restringir sus familias por falta de medios. El hecho mismo de que este sea el caso de muchos países, y especialmente de Inglaterra, me ha convencido de que realmente hay algo equivocado en la sociedad.

Si la mujer desea la emancipación, debe ser ella quien ponga su parte en la construcción de una nueva sociedad.

INTERCAMBIO DE PROFESORES

BERLIN, febrero 23. (S. R.) — La "Gaceta de los Vosgos" dice que Francia y Alemania se disponen a iniciar muy en breve el intercambio de profesores jóvenes que serán agregados a los laboratorios, institutos científicos, facultades universitarias etcétera, de ambos países.

EL NUEVO GABINETE YUGOESLAVO

BELGRADO, febrero 23. (S. R.)—Después de una larga serie de esfuerzos infructuosos se ha constituído Gabinete bajo la presidencia de Voukitchevitch y con Marikonvitch como ministro de Relaciones Exteriores.

LA ESTERILIZACION DEL AGUA

HAMBURGO, febrero 23. (S. R.) — El trasatlántico "Resolute", de la Hamburg Amerika Linie, es el primer buque alemán que tiene aparato de esterilizar el agua mediante los rayos ultravioletas, de modo que todo el consumo del barco está exento de gérmenes nocivos.

LAS ELECCIONES PRESIDENCIALES DE NICARAGUA

WASHINGTON, Febrero 23. — (UP).—"Los Estados Unidos no tienen favorito en las próximas elecciones presidenciales de Nicaragua, a pesar de todas las noticias en contrario". Así lo hizo saber hoy el Secretario de Estado Kellogg en un comunicado oficial.

"Los Estados Unidos mantienen y seguirán manteniendo una actitud de imparcialidad absoluta en todas las materias que se relacionan con las próximas elecciones generales nicargüenses — dice Mr. Kellogg—y no favorecerán a ninguno de los candidatos y en ningún sentido en esos comicios. Todos los representantes norteamericanos en Nicaragua han recibido instrucciones concretas desde el principio, y este Gobierno no tiene conocimiento, hasta ahora, de ninguna violación de esas instrucciones".

Ciertos despachos insinuaron, recientemente, que los Estados Unidos eran partidarios del General José María Moncada, exjefe del ejército liberal durante la revolución que acaudilló Sacasa, y que se presentará candidato a la presidencia. Como se sabe, los Estados Unidos han acordado controlar las elecciones en Nicaragua, para asegurar su legalidad.

FRACASO UN NUEVO RECORD AEREO

EL CENTRO, California, febrero 23. (UP) Fracasando en su tercer intento de romper el record de vuelo sostenido, el gigante aeroplano Zenith "Albatros", tuvo que descender por dificultades sufridas en su motor en las últimas horas de hoy.

El aterrizaje ocurrió a las 4.55 de la tarde, a las 9 horas y 42 minutos de haber salido el avión de este aeropuerto.

EL DISTINGUIDO HUPMOBILE
NO ES UN AUTOMOVIL DE BAJO PRECIO

Hoy Llegará a Belem, Brasil, el Primer Ejército Empleado Por Henry Ford en la Explotación de Vastas Plantaciones de Caucho, los que Serán Abastecidos Por Aeroplanos "Ford"

LAS INVESTIGACIONES CIENTIFICAS DEL ESTADO SANITARIO SE REALIZARAN PRIMERO Y LUEGO SEGUIRAN LOS TRABAJOS EN GRAN ESCALA. EMPEZANDOSE ESTOS POR LA CONSTRUCCION DE LAS ALDEAS MODELO QUE COMUNICARAN ENTRE SI Y CON EL EXTERIOR POR LOS ALUDIDOS AEROPLANOS

QUINIENTOS MIL PESOS EN BILLETES FALSOS DEL BANCO DE COLOMBIA

LA PROVINCIA DE BUENOS AIRES GESTIONA EN NUEVA YORK UN EMPRESTITO DE 41 MILLONES
LA COMPAÑIA DEL FERROCARRIL DEL PACIFICO PAGARA $122.500 POR UNA INDEMNIZACION
UN ALEMAN QUE EXPLOTABA EL SERVICIO DE AGUA EN MEJICO SERA EXPULSADO POR PERNICIOSO

NOTICIAS DE LATINO-AMERICA

41 millones para Buenos Aires

BUENOS AIRES, Febrero 23. — (U.P.)—Se anuncia oficialmente que el Gobierno de la provincia de Buenos aires está gestionando un empréstito de $41.000,000 cerca de los banqueros de Nueva York, para realizar, con su producto, operaciones de consolidación. Los bonos se emitirán a 92.41 de su valor nominal, y ganarán el 6 por ciento de interés.

LAS ELECCIONES ARGENTINAS

BUENOS AIRES, Febrero 23. — (U.P.) — Hoy se celebró una reunión de los jefes del partido que apoya la candidatura de los señores Mello y Gallo para la presidencia y vicepresidencia, respectivamente, de la república. Se decidió enviar una delegación a la provincia de Córdoba, donde se celebrará el día 11 de marzo la elección de gobernador y vicegobernador, a la que se concede la mayor importancia por la influencia que tendrá en las próximas elecciones presidenciales.

Por otra parte, el partido conservador se reunirá mañana para designar sus candidatos presidenciales y vicepresidenciales en las elecciones que se efectuarán en el próximo mes de Abril.

AGREGADOS NAVALES

BUENOS AIRES, Febrero 23. — (U.P.) — Han sido nombrados agregados de las embajadas de la Argentina en Londres y Roma, respectivamente, los capitanes Julián Fablet y Guillermo Coppi, de la Marina de guerra argentina.

CONTRA UN PERIODICO

BUENOS AIRES, Febrero 23. — (U.P.) — El ministro de la Guerra ha decidido querellarse contra el periódico irigoyenista "La Calle", a causa de haber publicado varios artículos censurando la compra de una finca en la provincia de Córdoba. Esta finca, que ha costado seis millones de pesos, se adquirió por el Ministerio de la Guerra para establecer fábricas de explosivos y aeroplanos.

INDEMNIZACION FERROVIARIA

BUENOS AIRES, Febrero 23. — (U.P.). — Hoy se anunció que el Ferrocarril del Pacífico pagará un millón de pesos chilenos, equivalentes a $122,500, en concepto de indemnización, a las víctimas del desastre de Alpatacal. Como se recordará, el desastre ocurrió con motivo de un choque de trenes en uno de los cuales se dirigían los cadetes chilenos a Buenos Aires, para participar en las fiestas organizadas para conmemorar el aniversario de la independencia argentina.

LAS CURAS DEL NIÑO FIDENCIO

CIUDAD MEXICO, Febrero 23. — (S. R.) — La Hacienda Espinazo, donde el niño Fidencio hace curaciones que causan sorpresa general, es motivo de preocupación para el Gobierno Federal porque su dueño, el súbdito alemán Teodoro Von Wernich, mandó cortar el suministro de agua al poblado, que tiene más de diez mil habitantes, después de controlar habilidosamente todos los pozos existentes en la región con fines especulativos. Los vecinos se han dirigido en queja al Presidente, pidiendo que se aplique a Wernich el artículo treinta y tres de la Constitución, como pernicioso.

SERVICIO AEREO

CIUDAD MEXICO, Febrero 23. — (S. R.) — La Secretaría de Comunicaciones ha recibido una solicitud de una poderosa empresa norteamericana, de que es gerente Mr. Carter, la cual se propone establecer un servicio regular aéreo de pasajeros entre Dallas, Detroit, San Antonio, Nogales, San Francisco, Los Angeles y las principales ciudades de la frontera mexicana.

LAS DENUNCIAS ANONIMAS

CIUDAD MEXICO, Febrero 23. — (S.R.) — El procurador general de la República ha dictado órdenes a los agentes del Ministerio Público para que cuando le sean presentadas personas acusadas de sedición o rebelión procedan inmediatamente a comprar los cargos, ya que en muchos casos trátase de denuncias anónimas, sufriendo prisión y molestias personas inocentes.

RECIBIMIENTO

CIUDAD MEXICO, Febrero 28. — (S. R.) — Grupos de estudiantes de la Universidad Central y especialmente de la Escuela de Leyes preparan un gran recibimiento a los delegados mexicanos que asistieron a la Sexta Conferencia Panamericana, que son esperados aquí el próximo domingo.

LA INFLUENCIA MILITAR

CIUDAD MEXICO, Febrero 23. — (S. R.) — Han llegado a la Secretaría de la Guerra numerosas denuncias de elementos políticos quejándose de que los jefes militares intervienen con frecuencia en sus asuntos en forma perjudicial a sus intereses, siendo en muchos casos la decisión adoptada con arreglo a la influencia ejercida por dichos militares.

PLAN DE COLONIZACION

SANTIAGO DE CHILE, Febrero 23.—(S.R.) — Ha sido aprobado el plan de colonización del territorio de Magallanes. Comprende dicho plan la adquisición por el Ejecutivo de 10,000 hectáreas de terreno en la zona de Nataés.

Dichos terrenos serán fraccionados en porciones de 50 a 500 hectáreas, para cuya adquisición y arrendamiento por los particulares se darán toda clase de facilidades.

MULTA DE DOS MILLONES

SANTIAGO DE CHILE, Febrero 23.—(U.P.)—El periódico "Ultimas Noticias" dice que la Oficina de Rentas Internas ha impuesto una multa de 17.000,000 de pesetas ($2.082,500) a una conocida compañía extranjera, —que se cree sea norteamericana — cuyo nombre se mantiene en secreto.

A causa de la importancia de la multa, dice el periódico, se espera que entre el Gobierno y la compañía se llegue a un acuerdo.

LA INSTRUCCION EN CHILE

SANTIAGO DE CHILE, Febrero 23. — (U.P.) — El Presidente de la República, General Ibáñez, ha firmado un decreto reorganizando la instrucción elemental y fijando disposiciones para la asistencia obligatoria a las escuelas de los niños entre siete y quince años.

PASO LA CRISIS DEL NITRATO

SANTIAGO DE CHILE, febrero 23, (UP.) — Al regresar de inspeccionar los campos de nitrato de Chile, el ministro de Hacienda, señor Pablo Ramírez, anunció hoy que su excursión le permite asegurar a su patria que ha desaparecido por completo el fantasma de la competencia entre los fertilizantes sintéticos y el nitrato chileno.

La competencia entre los productores de nitrato ha reducido considerablemente el costo de producción, poniendo a la industria sobre una base comercial y práctica.

Ramírez agrega que la crisis que amenaza a la industria del nitrato ha pasado ya total y definitivamente.

CALOR EN CHILE

SANTIAGO DE CHILE, febrero 23, (UP.) — Hoy se registró el día más caluroso de este mes, llegando la temperatura a 93 grados Fahrenheit.

CHILE QUIERE IR A COLONIA

SANTIAGO DE CHILE, febrero 23, (UP.) — El periódico "La Nación" pidió hoy al Gobierno que se haga representar en la Exposición de la Prensa de Colonia, (Alemania).

EL FERROCARRIL DEL NORTE

SANTIAGO DE CHILE, febrero 23, (UP.) — Se ha promulgado hoy una ley confirmando el convenio celebrado en Londres hace seis años, por el cual se retiran las reclamaciones relacionadas con la construcción de la sección meridional del ferrocarril longitudinal en el Norte de Chile.

VUELOS ACROBATICOS EN LIMA

LIMA, febrero 23, (UP.) J— El aviador norteamericano Doolittle ofreció ayer una exhibición de vuelos acrobáticos, que fueron presenciados por oficiales del ministerio de de guerra y una multitud enorme.

CUMPLEAÑOS DEL PDTE. LEGUIA

LIMA, febrero 23, (UP.) — El embajador de los Estados Unidos en esta capital, Miles Poindexter, decano interino del cuerpo diplomático, actuando en nombre de éste envió ayer un mensaje de felicitación por su natalicio, al presidente Leguía.

CAJERO QUE HUYE

PUERTO PACAS, MAYO, PERU, febrero 23, (UP.) — Después de ser arrestado por el robo de 140,000 soles, unos 54,600 pesos, el cajero del Banco del Perú logró escapar.

SEQUIA EN PARAGUAY

ASUNCION, Paraguay, febrero 23, (UP.) — La pertinaz sequía que castiga gran parte del país está causando grandes daños a las cosechas. Informes fidedignos dicen que las plantaciones de algodón y tabaco han sufrido ya un treinta por ciento de pérdidas.

AGREGADO EN BERLIN

ASUNCION, febrero 23, (UP.) — Ha sido nombrado el señor Manuel Ferreira, agregado comercial de la legación paraguaya en Berlín.

REPARTO DE TIERRAS

GUAYAQUIL, Ecuador, febrero 23, (UP.) — El ministro de Asuntos Sociales está preparando un proyecto que dispone la distribución de tierras entre los indios, para resolver la difícil situación derivada del exceso de población aborigen en ciertas regiones de Ecuador.

LOS VIVERES EN ECUADOR

GUAYAQUIL, Ecuador, febrero 23, (UP.) — El Gobierno ecuatoriano ha decretado la suspensión de los derechos arancelarios sobre todos los víveres cuando el tráfico ferroviario entre la costa y los distritos montañosos del interior de la nación se interrumpa por algún motivo, impidiendo el envío de alimentos de dichos distritos a los centros de población.

COLONIA CAUCHERA DE FORD

BELEN, Brasil, febrero 23. (UP.) —El primer grupo del ejército de obreros que va a ser empleado en la explotación de las vastas plantaciones de caucho de Henry Ford llegará mañana en el vapor Pancras.

Otros contingentes, comprendiendo los consejeros médicos, los expertos sanitarios y los ingenieros, así como los trabajores, llegarán durante el mes de marzo, y los últimos arribarán en junio.

El trabajo de preparación de los grandes terrenos caucheros de la Compañía Ford comenzará inmediatamente. Los agentes avanzados de Ford realizarán toda la labor preliminar indispensable para el alojamiento de los obreros que se necesite. Según los planes anunciados, las investigaciones científicas de las condiciones de salud precederán a los trabajos en gran escala.

Terminada la faena del saneamiento, se empezará a la construcción de aldeas modelo, bajo la inspección de los expertos administrativos.

Estas aldeas se comunicaron entre sí y con el mundo exterior mediante aeroplanos Ford, que se espera que también sean empleados para el transporte de ciertos productos, especialmente alimentos y medicinas.

SERRATO, CANDIDATO

MONTEVIDEO, febrero 23, (UP.) —El ex-presidente Serrato ha llegado hoy procedente de Europa, anunciando la intención de ser candidato en las próximas elecciones presidenciales.

LOS PETROLEOS COLOMBIANOS

BOGOTA, Colombia, febrero 23. (UP.) — Comentando las noticias cablegráficas de que el Departamento de Washington ha dado instrucciones a su ministro en esta capital para que trate con el Gobierno del Presidente Abadía Méndez acerca de la nueva legislación petrolera, los periódicos piden hoy que no se acceda a la demanda norte-americana de modificarla.

Se dice que las nuevas leyes del petróleo son "muy pesadas" para los operadores extranjeros.

BILLETES FALSOS EN COLOMBIA

BOGOTA, Colombia, febrero 23, (UP.) — Hoy se ha descubierto en Buenaventura, Colombia, un amplio plan para la falsificación de billetes de Banco colombianos. La policía encontró un cuarto de millón de pesos en billetes del Banco de la República.

NUEVO MINISTRO DEL INTERIOR

BOGOTA, Colombia, febrero 23, (UP.) — El nombramiento del señor Enrique Arrázola como ministro del interior se consideraba hoy en los círculos políticos un gran refuerzo de la candidatura presidencial del doctor José Vicente Concha, actual Embajador en el Vaticano. El nuevo período presidencial comienza en 1930.

FUGA DE PRESOS EN LA PAZ

LA PAZ, Bolivia, febrero 23, (UP.) —Cuatro presidiarios, dos de ellos peruanos, uno argentino y uno boliviano, escaparon hoy de la penitenciaria de esta capital gracias a la complicidad de uno de los guardianes.

Los cuatro prófugos descendieron de la muralla, que tiene veinte metros de altura, que rodea el presidio, empleando cuerdas que fueron facilitadas por el custodio infiel.

LINDBERGH DETENIDO POR LA NIEBLA

DETROIT, Febrero 23. (UP). Las densas nieblas han obligado al Coronel Lindbergh a aterrizar cerca de Royal Oak, mientras volaba desde el aeródromo de Selfridge, Mont Clements, en Michigan, al aeropuerto de Dearborn.

Trajo un monoplano Ryan, conduciendo cuatro pasajeros, sin novedad.

Los pasajeros de Lindbergh fueron los patrocinadores de su vuelo Nueva York a París. El comandante Thomas G. Lanphier, del servicio aéreo de los Estados Unidos, acompañaba al avión.

Los miembros de la comitiva continuaron al Aeropuerto Ford en automóvil, manejado por Earl Lanthrop.

Se convino entre los viajeros en no decir nada acerca del descenso forzado. Su llegada al Aeropuerto Ford poco después trajo los primeros informes acerca del aterrizamiento.

Dos pilotos llegaron luego a la hacienda de J. E. Cornair y trajeron los aeroplanos al aeropuerto de Ford, una vez se hubo disipado la niebla.

Lindbergh, Lanphier y la comitiva conferenciaron esta tarde con Edsel Ford y salieron en automóvil a las cuatro y treinta de la tarde rumbo al aerodromo de Selfridge.

LOS REYES DE AFGHANISTAN EN BERLIN

BERLIN, febrero 23. (S. R.) — El ministro Rosen, eminente orientalista, sirvió de intérprete en el banquete ofrecido por el canciller Marx a los Reyes de Afghanistán, ya que domina perfectamente el idioma persa. Asistieron delegados del Ayuntamiento, de la Universidad, de los Gobiernos Federal y de Prusia y todo el cuerpo diplomático en pleno.

El Gobierno alemán ha obsequiado al Rey de Afghanistán con una máquina de diez asientos marca Junker, muy valiosa.

LOS EMPRESTITOS HUNGAROS

BUDAPEST, febrero 23. (S. R.)—La Dieta aprobó el proyecto de revalorización de los empréstitos lanzados por Hungría, lo que se verificará después de cumplidos los compromisos de las reparaciones. Las izquierdas se opusieron pero no pudieron impedir la aprobación.

HOTEL ALAMAC

Broadway esquina a calle 71, Nueva York

EL HOTEL PREDILECTO DE LOS CUBANOS Y DE LOS HISPANOS EN GENERAL

600 Habitaciones, cada una con su BAÑO y DUCHA, desde $4.50 en adelante.

Es modernísimo, elegante, económico, a prueba de fuego, y está en el corazón de Nueva York cerca de todas partes.

El señor ANTONIO AGUERO, su Gerente Hispano, hospedado por unos días en el HOTEL ROYAL PALM, Industria y San Rafael, Teléfono A-7277, tendrá verdadero gusto en darles todas las informaciones, en cuanto a precios de habitaciones, reservaciones, comodidades, y las ventajas de hospedarse en dicho hotel.

El HOTEL ALAMAC de New York, por su organización, y atención especial a los Hispanos, ha sido el preferido tanto por el ELEMENTO OFICIAL y SOCIAL de CUBA como por todas las REPUBLICAS SUR-AMERICANAS.

Dirección a:
ANTONIO AGUERO
GERENTE HISPANO

ULTIMO GRAN BAILE DE CARNAVAL: SABADO 25. HOTEL "ALMENDARES"
a Beneficio "Liga Contra el Cáncer"

M.E.C.D. 2016

DIARIO DE LA MARINA

FUNDADO EN 1832.
DIRIGIDO HASTA 1919 POR DON NICOLAS RIVERO Y MUÑIZ
DIRECTOR: JOSE IGNACIO RIVERO Y ALONSO

Editado por la Compañía DIARIO DE LA MARINA, (S.A.) cuyo programa consiste "en la defensa de los intereses generales y permanentes de la Nación cubana, de los especiales de la colonia española establecida en la misma y de la unión y armonía entre los diversos elementos que conviven en el país"—Art. 1o. de los Estatutos.

Presidente: Conde del Rivero.
Secretario: Manuel Abril y Ochoa. Tesorero: Joaquín Pina.
Administrador: José Sobrino y González.

OFICINAS: Habana . . . . . Prado, 103. Nueva York . . . . Broadway at 71 st. St. Madrid . . . . . Recoletos 10. París . . . . . 61 Boulevard Haussman

PRECIOS DE SUSCRIPCION:

HABANA		PROVINCIAS		EXTRANJERO	
1 mes	$ 1.60	1 mes	$ 1.70	1 año	$21.00
3 idem	" 4.80	3 idem	„ 5.00	6 meses	„11.00
6 idem	„ 9.00	6 idem	„ 9.50	3 idem	„ 6.00
1 año	"18.00	1 año	„19.00		

SUSCRIPCION DOMINICAL.
Sólo para el extranjero.
(Países comprendidos en la Unión Postal)
6 meses . . . . . $ 4.20
1 año . . . . . „ 8.40
(Países no comprendidos en la Unión Postal)
6 meses . . . . . $ 5.00
1 año . . . . . „ 10.00
Esta suscripción sólo da derecho al número de los domingos.

TELEFONOS:

Quejas de Suscriptores	M-8404	Repórters	M-1934
Anuncios Económicos	A-3856	Deportes	M-4339
Anuncios Administración	A-5334	Secretaría de la Empresa	M-7714
Anuncios de suscriptores	M-4115	Secretaría de la Dirección	M-9785
Id. id. id.	M-3378	Fotógrafo	M-8844
Redacción	A-0301	Imprenta	M-9665

PASEO DE MARTI 103. APARTADO 1010. CABLE: DIARIO. HABANA.

EDITORIALES

AMISTAD TRIANGULAR

Entre las manifestaciones de mutua compensión y aprecio recíproco a que dió lugar la recién terminada Conferencia Panamericana, es fuerza destacar por su evidente trascendencia la fiesta celebrada el domingo último por la Institución Hispano Cubana de Cultura. Se había ofrecido, al igual que se hizo con otros delegados a la Conferencia, la tribuna de la Hispano Cubana al docto internacionalista James Brown Scott. El sólo anunció de este acontecimiento congregó en Payret una concurrencia tan selecta como numerosa. La expectación giraba en torno al modo como el conferenciante habría de enfocar la actualidad panamericana, que dados los antedentes de su actuación en estas lides, se suponía un nuevo y fervoroso himno en loor a las corrientes de aproximación fraterna que vinculan en comunes propósitos a los pueblos y gobiernos de este hemisferio. Y la fiesta de la Hispano Cubana, desde su inicio por el doctor Fernando Ortiz, al través de las elocuentes frases del Embajador Brandon Judah y en el transcurso de la disertación de Brown Scott, fué un férvido homenaje a España y al valor de su influencia en América, un tributo de merecido aprecio a la cultura española, a la vez que una solemne declamación de que la confraternidad panamericana no estará completa sin el concurso de la nación descubridora y civilizadora del Nuevo Mundo.

Afirmó el doctor Fernando Ortiz, en su magistral discurso, que el acto realizado por la Hispano Cubana era una fiesta de fraternidad internacional, corroborando el dicho con la presencia allí de los más caracterizados representantes oficiales de España, los Estados Unidos y Cuba. "Acaso—dijo—esta espontánea y feliz conjunción de personalidades norteamericanas, españolas y cubanas no se deba sino al juego de misteriosas fuerzas espirituales que nos aproximan y hermanan más y más. Al menos, obsérvese que cada día son más visibles y reiterados los acercamientos conscientes". Refiriéndose al auge que toman en los institutos escolares norteamericanos los estudios hispánicos, citó un trabajo del profesor Milliam R. Shepherd, de la Pniversidad de Columbia, en la que aquel propone la "amistad triangular" entre ambas Américas y la materna España. Y terminó con estas frases: "Hagamos votos porque ese triángulo emerja más y más en el futuro, como el de nuestra bandera cubana, con las luminosidades de una estrella ideal de justicia. Y tengamos por dichoso este día en que con los altos auspicios de una obra común de cultura se aunan los latidos de la nación más grande del pasado, España; de la más grande del presente, los Estados Unidos; y de la América Ibérica, que puede ser y debe aspirar a ser por el esfuerzo de sus hijos la más grande del porvenir".

El homenaje a España, la reivindicación de sus valores culturales y el reconocimiento de que sin su concurso el panamericanismo resultaría incompleto, son premisas que surgen espontáneas ante la investigación histórica exenta de prejuicios e inspirada en un recto espíritu de justicia. Durante algüún tiempo, una lamentable incomprensión de estas verdades hacía atribuir la exaltación de los valores hispanos por los norteamericanos al deseo de prestigiar su triunfo en la contienda de 1898, realzándolo con la aureola de haber medido sus fuerzas con una nación respetable por más de un concepto. Del mismo modo, no faltaron quienes atribuyeron a las explosiones del amor filial que partían del sector hispanoamericano el móvil de realzar nuestros valores patricios con el brillo de la ascendencia hispana, ennobleciendo así nuestra propia savia al ennoblecer el tronco original. La realidad empero ,se acoplaba a más elevados sentimientos. Es el mismo espíritu de amor a la verdad y a la justicia que guió a Menéndez Pelayo a reivindicar para su patria el buen nombre que la "leyenda negra" ponía en entredicho, el que impulsa a los investigadores norteamericanos e hispanoamericanos al rendir pleitesía a los valores postivios de la acción de España en América.

Por otra parte, las vinculaciones históricas entre España y América no se circunscriben a las regiones de este hemisferio en que fué más intensa, fecunda y duradera la colonización hispana. Recordaba el Embajador Brandon Judah, en su discurso ante la Institución Hispano Cubana de Cultura, como vive España en el recuerdo de la fundación de muchos de los Estados de la Confederación Norteamericana; las huellas que ha dejado en ellos la arquitectura española; las denominaciones geográficas hispanas que perduran en ríos, montañas y ciudades; el caudal de palabras españolas incorporadas al idioma inglés; huellas profundas en las costumbres, en las actividades sociales y en las leyes. España, bajo el reinado de Carlos III, se asoció a Francia para prohijar y reconocer solemnemente la independencia de los Estados Unidos. Y hasta la sugestión que dió origen a la Doctrina de Monroe, atribuida a George Conning, fué claramente formulada por un español—don Manuel Torres, primer diplomático hispano americano que como representante de Colombia fué recibido por el gobireno de Washington— dos años antes que la recomendación confidencial de Canning al Ministro de los Estados Unidos en Londres.

Pese al testimonio contrario de la geografía, España está más cerca de América que de Europa, por los vínculos espirituales que la aproximan al Nuevo Mundo. El hispanoamericanismo tiene incuestionablemente un valor postivo superior al de simples lirismos raciales, valor que aumentaría no circunscribiéndolo a la aproximación de los puéblos de origen hispano sino integrándolo con el concurso de todos los pueblos coherederos de los beneficios que a la civilización aportó la inigualada empresa realizada por los navegantes y colonizadores españoles. En esta comunión integral cabe asignar un puesto al pueblo norteamericano. De ese modo, a impulsos del calor con que la acción de los gobiernos va plasmando en realidades aspiraciones que en su origen fueron sólo sentimientos populares, a Cuba, que con su gesta rebelde fué a la postre un factor decisivo para la unión espiritual de la familia hispana, imposible mientras subsistió el poder cologial de España en América, le tocaría ahora el galardón de su crisol en que se fundan la buena voluntad de tres grandes núcleos de la familia humana unidos en el común propósito de consolidar una sincera amistad fraternal.

SUSCRIPTORES

Para sus Anuncios Económicos Llamen a Nuestros Teléfonos

M-3378 Y M-4115

LOS AUSTRIACOS INSISTEN EN QUERER QUE SEA VIENA LA SEDE DE LA L. DE LAS NACIONES EN VEZ DE GINEBRA

(Por TIBURCIO CASTAÑEDA)

La indiferencia que demostraron los austriacos en 1923, cuando se habló por primera vez de trasladar la residencia de la Liga de Naciones de Ginebra a Viena, no se explicaba sino como consecuencia del período de estupor que produjo en los austriacos el desmembramiento que sufrió Austria al perder Hungría, la Croacia y el territorio de los Estovenes.

Por entonces, al perder Austria su categoría de Imperio en el orden político y su comercio quedó como paralizado, y el mismo Seipel, el insigne patriota, tuvo que peregrinar por Europa buscando apoyo financiero para ese antiguo Imperio, cuya vida de relación parecía extinguida.

Pero la Liga de Naciones realizó lo que no pudo hacer Monseñor Seipel y recabó el dinero suficiente para impedir la bancarrota de Austria.

Pensaron, después de recobrar Austria su vida comercial, sus gobernantes, que imposibilitada como se hallaba Austria por el Tratado de Versalles de unirse a Alemania, a menos que así lo autorizasen los antiguos Aliados, había que volver la vista para una alianza política, a Checoeslovaquia, y para cobrar importancia internacional aceptar el traslado de la Liga de Naciones de Ginebra a Viena.

En Octubre último se habló largo y tendido en Ginebra de ese traslado y hasta se criticó a Monseñor Seipel por haber coqueteado con Alemania para reconstruir la antigua unión Austro-Alemana, sabiendo que el Artículo 80 del Tratado de Versalles, dice a la letra:

"Artículo 80.—Alemania reconoce y "respetará estrictamente la independencia de Austria en las fronteras "que habrán de fijarse mediante tratado entre este Estado y las principales potencias Aliadas y Asociadas; reconoce que esa independencia no será enagenable a no ser con "el consentimiento del Consejo de la "Liga de Naciones".

Y como es indudable que los Aliados no darán su consentimiento para esa amalgama, de ahí que están tratando de ponerse de acuerdo, para unirse Cescoeslovaquia y Austria.

La visita que hizo, hace dos meses, el Ministro de Estado de Praga, Benes, a Austria, que fué larga y tendida hizo pensar a las Cancillerías Europeas si estaban tratando ambos países una verdadera unión política.

Los antiguos Aliados no ven esa unión de Austria y Cescoeslovaquia con desvío, unida como está Cescoeslovaquia a Francia y Rumania en una triple alianza.

Para Austria que ya va recobrando su comercio con Cescoeslovaquia y con Hungría, mejorando considerablemente los cambios de mercancías por la vía del Danubio, que tanto han aumentado, ha sido un bello despertar de su aislamiento, el estar solicitada de una parte, la comercial, por Cescoeslovaquia, y de la otra, la política, por la Liga de las Naciones.

MONSEÑOR SEIPEL NO SE OPONE YA A QUE VIENA SEA RESIDENCIA DE LA LIGA DE NACIONES

Muchos austriacos, sobre todo de las clases profesionales y los comerciantes, se han dirigido al Canciller de Austria por medio de cartas particulares y de exposiciones colectivas, pidiéndole que asegure, desde ahora, el éxito del proyecto.

Y es posible que hayan surgido esas manifestaciones, porque Seipel dijo a algunos vieneses que se le habían acercado, que él no había recibido ninguna proposición oficial de la Liga de Naciones para trasladar a Viena la sede de la Liga; pero que desde luego no era contrario a tener en Viena la residencia de la Liga de Naciones.

Estas mismas frases del Canciller demuestran que conoce el proyecto y que lo ha estudiado o lo estudia.

Y sentada esta volición placentera del Canciller de Austria, ya puede pensarse que el Comité que se formó en Viena, en Diciembre último, para instalar la Liga de Naciones en esa Capital, se ha debido entrevistar con Monseñor Seipel y recabado de este la aprobación de tener el palacio de la Liga de Naciones en Viena.

No estará de más decir que las Naciones Hispano-Americanas no sienten desvío de la Liga de Naciones, y hace pocos días hemos leído que se espera que las Cámaras de la Argentina accedan al Mensaje del Presidente Alvear en que recomendaba que volviese la Argentina al seno de la Liga de Naciones.

Y también se ha dicho estos días que España volverá a enviar su representación a esa Liga.

LA RAZON POLITICA PARA EL TRASLADO DE LA LIGA DE GINEBRA A VIENA

El principal motivo que mueve a los Aliados a querer instalar la Liga de Naciones en Viena, es el intento hecho público repetidas veces por parte de Alemania de saltar por encima de ese artículo 80 del Tratado de Versalles, y, sin consentimiento de las Naciones Aliadas, realizar la unión política con Austria.

A ese proyecto de unión germano-austriaca, que se llama en alemán **anschluss**, parece que se va a instar la aprobación oficial de Alemania, y sin duda a eso obedece la visita del Secretario de Estado de Alemania Herr Stressemann a Viena, en Noviembre último; y se debe pensar que el Canciller austriaco rechazó esa unión, cuando Stressemann no ha dicho ni una palabra sobre el asunto.

Otra ocasión tuvo el Canciller de acercarse al Gobierno alemán cuando los socialistas asaltaron los cuarteles de Viena para sublevar las tropas, hace un año, y tuvo Monseñor Seipel que pedir refuerzos a los puestos militares de los alrededores de Viena, a pesar de los ofrecimientos que le hizo el Gobierno de Alemania de soldados y armas para sofocar ese movimiento demoledor.

Se mira en Alemania el proyecto de traslado de la Liga de Naciones a Viena como un **jaque-mate** que se quiere dar a la **anschluss**, o unión con Austria.

El proyecto de los Aliados de trasladar la Liga de Naciones a Viena, tiene dos aspectos bonancibles para Austria, es el uno el del aumento de riqueza, que supone el gasto de millones que necesita la Liga en empleados y traductores en Ginebra.

Y por otra parte Austria seguirá conservando su independencia que indudablemente peligra en la absorción de Austria por Alemania.

VENTAJAS DE VIENA PARA RESIDENCIA DE LOS LIGUEROS

Los magníficos palacios de los Hapsburgos que alojaban a los Emperadores y altos dignatarios del Imperio Austriaco, están desocupados, vacíos; y puede la Liga de Naciones comprarlos o alquilarlos, mejor lo primero, que lo segundo, para demostrar los Aliados su primer propósito de permanecer en Viena.

Así se acerca más la Liga a los inquietos Países Balkánicos, entre los que puede mediar, por su proximidad, más fácilmente.

No deja de ser un aliciente, aunque no de orden internacional la alegría proverbial de Viena que contrasta con la austeridad de Ginebra que ve pasar la sombra de Jean Jacques Rousseau para personificar la seriedad filosófica.

EN EL HOSPITAL ∴ ∵ ∴ ∵ por G. CABRAL

—Vengo a recoger el cadáver de mi hermano.
—¿Qué señas tiene?
—Es sordomudo.

(De "Excelsior", México).

A TRAVES DE LA VIDA

POR HECTOR DE SAAVEDRA

El Grito de Yara fué un gesto teatral, romántico y generoso, pero el levantamiento de Febrero se debe considerar como la temeridad más heroica de unos espíritus impulsados por el sublime ideal de la independencia. La Historia, pesando los hechos en su valor intrínseco, dirá en su día la palabra que corresponda a este enorme suceso ejecutado a la aventura, sin recursos, sin defensa y lo que es más, sin gente, contra el enemigo organizado y advertido, que contaba con todos los medios incluso la complicidad por el descreimiento y el miedo de las gentes dominadas. Un país cuando se subleva lo hace en numeroso contingente sino en casi su totalidad. En nuestra guerra la iniciativa fué de un centenar de hombres apenas, y diseminados por las provincias de Occidente. Es ridículo y tremendo pensar que esos pocos hombres habrían de producir un cambio tan grande en el estado del mundo. Nuestra contienda ha sido el punto de partida de otros grandes aprovechamientos, y todo, la obra de aquel iluminado de Martí y de unos cuantos secuaces.

No puedo hacer la historia perfecta y ajustada en sus menores detalles de la epopeya del veinticuatro de Febrero, que escribo a la memoria y que sé porque la he vivido en muchas de sus partes. Siendo todavía muy joven me encargó en París el doctor Betances una misión en New York para Martí, que me conocía de niño. Martí me rogó—cuando hubiera podido ordenarme, pero así era aquel hombre—que viniera a Cuba y le diera un informe. Recorrí la línea del ferrocarril de Cárdenas y Júcaro, preguntando en todas partes si había amagos de guerra, pues tenía mucho miedo como accionista de la Empresa. Se rieron en mis barbas y me dijeron que podía irme tranquilo, que nadie soñaba en sublevarse. Así se lo comuniqué a Martí. El hombre no se alteró. Días después, acompañado de Gonzalo de Quesada, me despidió cariñosamente y me regaló un librito suyo titulado "Versos Sencillos" con esta dedicatoria: "A Héctor de Saavedra, artista infatigable". ¿Era simbólico todo aquello? Quizás si porque Martí parecía no pisar la tierra. No hace mucho que esta preciosa joya la dí a mi muy amiga Doña María Jaén de Zayas porque necesitaba expresarle todo mi reconocimiento y eso era lo mejor que yo tenía.

Y pocos meses después, estando en Madrid con el doctor Montoro, con el doctor Cueto y con Eliseo Giberga, resonó el bombazo del levantamiento de Febrero, ampulosamente aumentado por la distancia. Lo que hubo de cierto es esto que supe después y que repito ahora, como un cuento de Navidad en los que se refieren acciones maravillosas e inverosímiles.

En una casa, que ya no existe, en la calle del Trocadero número setenta y dos y medio, residencia de Antonio López Coloma, se fraguó el levantamiento. La conspiradores se contaban con los dedos. El día veinticuatro se alzaba en Ibarra, provincia de Matanzas, Juan Gualberto Gómez seguido de López Coloma y otros. He leído una descripción de este hecho en el que se refiere cómo los patriotas fueron acorralados como fieras, como López Coloma cayó prisionero para ser fusilado y cómo Juan Gualberto oía a los jefes gritar a la tropa: —"¡A ese! ¡al mulato!

La inconsciencia ha pintado, después, el heroísmo de Ibarra haciendo befa de Juan Gualberto, con el paraguas "trabado". No obstante, en aquella jornada —dijo después con sencillez homérica nuestro ilustre compatriota— "me sentí hombre". Pero ¿qué ha de hacerse? Cuando los gansos graznan los ruiseñores se callan.

Entre "los muchachos" de entonces—los progenitores de la Acera del Louvre—hijos unos de nobles familias, segundones otros y la mayoría sin fortuna, había un jovencito de ilustre prosapia, rico en hacienda y vivo de imaginación y de nervios. Tenía fincas en la provincia de Matanzas y se dedicaba en ellas a prepararse para la guerra, como hubiera podido hacerlo un ateniense. Hacía marchas enormes, se sometía a todo género de privaciones y procedía con la cautela de un viejo. La Junta Revolucionaria en el extranjero le dió el grado de Teniente Coronel, pero él tenía la autoridad de sus prestigios y su energía. "Aquel muchacho de la Acera" se llamaba Don Joaquín de Pedroso y Mantilla, pero era, para todos: "Joaquinito".

Este jovencito se levantó en las sabanas de Los Charcones, a unas tres leguas de Aguada de Pasajeros, en Santa Clara, y con él Alfredo Arango, Charles y Jorge Aguirre, casi unos niños, y cuarenta y nueve patriotas tan entusiastas como mal armados. En la marcha engrosaron "el ejército" al extremo de ir a provocar combate al pueblo de Santiago donde se batieron por una hora y tuvieron e hicieron bajas de consideración.

Entre tanto, Manuel García, el "Rey de los campos de Cuba", caía, de "cara al sol" en la Mocha, provincia de Matanzas, dispersándose la gente. En el potrero "La Yuca", a dos leguas de Jagüey Grande, se levantaron el doctor Martín Marrero y los hermanos José Agustín y Aurelio Rodríguez. Ya dije el desastre de Ibarra y lo que relato es la verdad histórica que inició en 1895 la independencia de Cuba, y fué una "hombrada", porque el comprar las armas y sacarlas de la ciudad era ya un inmenso peligro. De la epopeya del 95 fueron autores aquel imberbe coronel Joaquinito Pedroso, el hoy General Pedro Betancourt, el sublime mulato Juan Gualberto Gómez que nació como Maceo para amar a Cuba; Antonio López Coloma, el mártir del Foso de los Laureles, José Agustín y Aurelio Rodríguez, Martín Marrero y Perucho y Guillermo Acevedo. Que me perdone quien omito pero es común ya entre nosotros el soldado desconocido.

Me he extendido en demasía y aun no he dicho la mitad de lo debido, porque aunque la historia es contemporánea, nuestra ingratitud y nuestro olvido es secular. Todos los sobrevivientes de aquel tan grande favor que nos hicieron viven preteridos o ignorados, y nadie se acuerda de ellos ni aun para enviarles una mísera invitación a esas fiestas, que si pueden ahora celebrarse es gracias al sacrificio heroico de sus almas amnegadas.

GENTE DE CASA

"BOUZA"

De tipógrafo a presidente.—Su contacto con intelectuales.— Como se encumbra un Soldado del trabajo.—Porque se guarda una fortuna y como se dilapida.—Ejemplos de Marden.—Apariencias engañosas.—Afinidades y analogías.— Los libros de "Villa Consuelo".—Ampliaciones de Torriente.—La vida no comienza mañana.— Espiritualidades gallegas.—Curros Enriquez y el escapulario del Carmen.—Gallegos que hablan catalán.—Saludo final.

He aquí el nombre de un contenido gallego reconcentrado. Ostenta la Presidencia del Muy Ilustre Centro Galaico en sus 49 años de existencia y forma parte de la Directiva del "DIARIO DE LA MARINA.

Es uno de tantos importados "self-Help". como llaman los ingleses a los hijos del propio esfuerzo. De tipógrafo, cuando los trabajos se pagaban en perras gordas, llegó a la meta gracias a su tenacidad. Siempre en contacto con los intelectuales apropióse de ellos la parte experimental de la vida. Aun, en la actualidad, la democrática antesala de su escritorio inmodernizado, es congreso de sabios y doctores. Allí, sentados en taburetes de cuero, discurren a sus anchas, periodistas eminentes, letrados de renombre y hombres de significación elevada en los anales cubanos.

Bouza sin carrera universitaria, conoce ciertos aspectos filosóficos, en cuyos libros demoran los tiquis-miquis del espíritu que dejó de lado. Asimilóse, únicamente, la forma privilegiada, del fin práctico del luchador por la existencia misma.

En el soldado raso, para alcanzar los galones de general, se requiere más valentía y sufrimientos. Como no gustaron de los académicos, su riqueza mental adquirida en el combate, es prenda de fortuna. Cuando un pistolo escala el mando, se sostiene en él con un doble mérito. Y no olvida, jamás, el calvario de su cuesta. Triunfa sin ceguera. Sus prviaciones y sufrimientos, infiltrados en la sangre, le prestan ese recelo vigilante que es defensa de su posición. El que amasó una fortuna, con tiras de su pellejo, no la maltrata, ni la juega. Unicamente el que la hereda es el que puede dilapidarla, por la facilidad misma de entrada y salida; Son dineros del sacristán: cantando se vienen y cantando se van. Solo Don Juan Tenorio puede decirle al escritor: hablando de su fortuna:

—"Hizo bien. Yo, al otro día,
"a una carta la hubiese puesto".

No espereis, pues, de un emigrante a lo Bouza que goce de capital acumulado por ahorros, desvelos y luchas incesantes, al pie a la suerte loca de una bolita, su historia de redención: ¡Eso nunca!

Bouza es uno de tántos ejemplos coleccionables de los tipos de Samuel Smiles, o en las obras de Orison S. Marden. Es como esos árboles corpulentos que no se improvisan ni surjen de modo mágico.

Piedra a piedra, se forman los castillos. Su edificación lenta les presta fuerza y resistencia. Cierto es que suelen tener aspecto de dureza, más como se contemplen con perspectiva, os parecerán de mejor conjunto.

Por eso, muchos se han engañado al juzgar semejantes luchadores, al primer golpe de vista. Su astucia, aparentemente dormida, vence de las socaliñas. La sonrisa galaica, no es de incomprensión, sino de ultra-intención. Como el personaje de Betanzos qu ese hacía el sueco y sabía tanto como Merlin.

Estos hombres de aparente, de primitiva rudeza, merced al trato contínuo con los intelectuales, han adquirido tal intención en su objetivismo, que prescinden del discurso en su desarrollo y solo paran mientes en la finalidad perseguida.

Son espíritus comprimidos de expresión. Rápidos y certeros de puntería al blanco oculto entre las ampulosidades de la retórica leguleya. Podría decirse de estos triunfadores, amasados en las adversidades de toda vida del emigrante, que poseen el sexto sentido, sugerido por la propia experiencia.

Pote, por ejemplo, jamás leyó un libro, ni tuvo tiempo para ello. Pero sus juicios, acerca de una obra puesta en sus manos, y vistas sus páginas al resbalar de su dedos apresurantes, confundía a los intelectuales por lo definitivo de sus sentencias.

Esta afinidad, o analogía, en hombres de tal condición, especie de zahoris muy gallegos abundantes en aquel hermoso país de bellas mujeres, ahorrativas sin avaricias, de almas rurales casi poéticas, la hemos de reconocer en el amigo Bouza. De ello tenemos nuestra fé de erratas en esta casa su "DIARIO".

Me cupo la suerte de veranear algunos años en su hermosa "Villa Consuelo", junto al paradero del Cano. Por lo tanto, he tenido a mi disposición la parte de biblioteca guardada en el citado chalet, rodeado de árboles frutales y cerca de dos mil eucalíptus. En aquellos anaqueles hay una espléndida colección de obras gallegas. Si alguien ha publicado cualquier trabajo en vernáculo idioma, tened por seguro que figurará en aquella biblioteca, la cual me proporcionó horas deliciosas, devorando el sentimentalismo de Galicia. La mentalidad gallega es quejido y amor, música y ternura, placer y dolor, como natural consecuencia de su complitud prolífica y de su diseminada población rural, de su apego al terruño.

Pero, además, encontré en aquellas vitrinas obras ediciones por mí desconocidas. Son volúmenes editados en Muba y de asuntos peculiares de esta tierra, los cuales me presttaron fugaces momentos de encanto. ¡Hay tantas obras cubanas que ameritan una mayor divulgación!

Las devociones espirituales de Bouza se constatan en el mutismo de las paredes interiores repletas de cuadros históricos de Cuba y España. Pero especialmente de fotografías muy elocuentes, tomadas en la propia Galicia por su amigo entrañable, el reputado artista Don Ricardo de la Torriente, celebrado director de **"La Política Cómica"**. Hizo de exprofeso, un viaje al lugar donde naciera su compañero, en los días de "La Discusión" de Coronado, cuando ambos amigos comenzaron a producir y a triunfar.

Las ampliaciones de Torriente son una preciosidad informativa de visu. Petreas y vetustas casas rústicas, acusan siglos de existencia. Son construcciones milenarias adaptadas, en lo posible, a la vida del campesino gallego.

En tardes de calma y placidez, Bouza me dispensaba su charla siempre interesante, y rebosando interés por el Muy Ilustre Centro Gallego. Es un arsenal de recuerdos, este muy ilustre Presidente. No es como el novelista italiano cuando escribió **"La vida comienza mañana"**.

No! Para Bouza la vida es contínua, incesante, aunque varia y accidentada. Hay necesidad de una adaptación momentánea y tener tres condiciones indispensables, **"tenacidad, razón y fé"**. Este es el trípode del gran galaico.

Bouza me representa todo Galicia, en su biblioteca regional, perfumada por las cántigas lacrimosas de la tierna Rosalía, adornada por los ejemplos de Doña Concepción Arenal, enaltecida por una de las más grandes y selectas mujeres que ha tenido la raza latina en doña Emilia Pardo Bazán. Y para no citar más que otro, que vale por dos, por sus versos inspirados de una emoción vibrante, como siempre ocurría cuando el divino Curros Enriquez tocaba, con mano plañidera, las cuerdas de su lira impregnada de un incomprendido amor que manaba tierno y fluido por entre las estrofas de los **"Aires d'a miña terra"**, de aquel enigmático de las confusiones circunstanciales que no era, nó, lo que querían que fuese, cuando besó el escapulario del Carmen, al ofrecérselo en sus últimos momentos, la hija menor del Maestro don Nicolás.

Alguien dijo: "vive en cada gallego la añoranza de su país". Así es en efecto: **La Morriña**. La tenía el gran Curros. La tiene nuestro Bouza. Y si pedís que levante el brazo todo gallego que la sienta, los brazos en alto parecerán los campos de caña convertidos los penachos en manos clamorosas.

Al celebrar su cuadragésimo noveno aniversario el M. I. Centro Gallego, y me siento parte de él. Fuí **"Socio de Honor"**, por mi catalanismo. Me lo otorgó el Señor Ruibal y Nieto que hablaba el catalán, como lo hablan los Santeiros, como el actual Vice-Presidente señor Varela y otros más.

Saludo en Bouza a todos los sesenta mil socios que no olvidan, como yo, nuestra cuna y nuestro origen, que también son **"Títulos de Honor"** cuando lo hacemos brillar con nuestros amores de viejos y nuestros más finos sentimientos y recuerdos.

José AIXALA

LA HORA ACTUAL

RENACIMIENTO CHILENO

PARA EL "DIARIO DE LA MARINA"

Creo que Chile ha tenido una inmensa suerte con lo que más se ha creido que lo perjudicaba: su situación geográfica.

Avanzando de Norte a Sur, Chile descubre cada día una nueva belleza. Lo posee todo: Campos feraces, selvas frondosas, lagos maravillosos, archipiélagos con **fjords** y la majestad sublime de esta columna vertebral americana, que es su cordillera.

Apartado en lo más lejano de América del Sur, como oculto en un repliegue del mundo, defendido por los Andes y el Pacífico, Chile ha podido irse formando y robusteciendo, para presentarse como una revelación en el gran concierto de las Naciones. Se ha visto libre de la contaminación de razas importadas y de inmigraciones poco favorables y en cambio ha tenido la suerte de que buscaran amparo en su suelo los grandes hombres de América y de Europa que tenían que huir de sus países respectivos.

Así le ha pasado a Chile algo de lo que sucedió a España cuando romanos fugitivos, como Sertorius, le llevaron la civilización que guardó, desenvolvió y esparció por toda la tierra.

Por eso mientras que a otros puertos del Atlántico llegaron las plagas de langosta de ambiciosos y aventureros, a Chile no vinieron más que una selección de trabajadores y artistas. Por eso agrada al español encontrar aquí, como en Cuba, toda la fisonomía de nuestra patria, el tipo étnico, el idioma con toda su pureza, y un amor sincero, al que no merman envidias ni vanidades.

Aunque en el tiempo colonial parecía absorberlo todo la lucha, España fundó centros de enseñanza y sobre todo dió su idioma y su espíritu que floreció en la época de la Independencia. Ya en 1813 se fundó en Chile centro tan importante como el **Instituto Nacional** y apareció uno de los primeros periódicos de América "La Aurora", a la que no tardó en seguir **El Mercurio**, que conserva su prestigio a través del tiempo y que acaba de celebrar su centenario.

En esta inmigración de hombres ilustres, vino a Chile el gran venezolano don Andrés Bello, ese hombre, que ha penetrado como nadie lo ha hecho la filosofía y el alma del lenguaje castellano y cuyas obras son superiores a todas las académicas; ejerció una gran influencia, fué el guía espiritual de la juventud chilena y el paladín de su prensa.

En esa misma época llegaron el gaditano don José Joaquín de Mora, fundador del primer Liceo de Chile, el poeta guatemalteco don Antonio José de Irisarri y el argentino don Bernardo Vera Pintado. En 1842 estaban refugiados en Chile, entre otros, el sabio alemán Phillippi, el ilustre polaco Domeyko y los argentinos que huyeron de la tiranía del sanguinario Rosas; Mitre, Sarmiento, Alberdi, Piñero y Peña y Gómez; y de la República Dominicana Eugenio María Hostos.

Fué en este tiempo cuando despertaron los chilenos protestando de las tendencias antiespañolas de Sarmiento. Este, acogido en el noble Chile, promovió la agria polémica literaria, en que acusaba a los chilenos de falta de ideas y mala tendencia en sus estudios para apartarlos del castellano.

Al calor de la protesta, y en defensa de injustos ataques a Bello, se agruparon los jóvenes chilenos y demostraron hermosamente su valer en obras que no son todo lo bien conocidas que debieran por los pueblos de habla castellana.

Entonces se fundó el teatro chileno, figurando al frente Carlos Bello, el hijo del ilustre don Andrés, y ya desde 1858 tiene Chile un novelista de tanto valor como Blest Gana.

Y esta maravillosa semilla ha seguido multiplicándose en nuevas cosechas, mezclada al elemento genuinamente nacional de los romances compuestos por **repentistas**, de fácil ingenio y vena humorística y la poesía popular de los **Palladores** o troveros, que acompañaban sus cantos con la guitarra.

Por eso hoy chile me da la impresión de ese juego del Parcheesees, en el que unas fichas corren detrás de otras y suele ganar el que sale de su casa más tarde.

Hay un movimiento literario en Chile que no puede estudiarse a la ligera pero que es preciso consignar y me ha obligado a dar esos ligeros antecedentes para comprenderlo mejor.

Háy hombres de ciencia, historiadores que continúan la obra de Vicuña Mackenna y estudian el **folklore** como don Julio Vicuña Cifuentes; poeta épico de la grandeza de don Manuel Lillo, al que acaba de premiar España sus Cantos Filiales y poetas líricos como Víctor Domingo de Silva, Alejandro Flores, Vicente García Huidobro y Pedro Sienna; críticos como Armando Donoso; novelistas como Carlos Silva Vildósola, Sady Zañartu, Joaquín Eduardo Bello y Eduardo Barrios y Rafael Maluenda.

Las actividades de muchos de los citados son múltiples y sobresalen a la vez en el naciente teatro y en el periodismo. Muchas son dignas de mención en estos géneros, como Acevedo Hernández, Ernesto Mange y Alberto Romero.

Las mujeres chilenas, bien preparadas y estudiosas, aportan su esfuerzo, en la novela, la poesía y el periodismo. Bastan los nombres de Elvira Santa Cruz, Inés Echevarría, Armanda Galarca y María Monvel, entre tantas otras que culminan en la literatura.

No es mi ánimo hacer un recuento de los contemporáneos ilustres que existen en Chile y que prometen una obra importante, pues recuerdo siempre la frase del gran pensador que dijo que "la crítica literaria de los que comienzan corre el peligro de convertirse en una serie de vaticinios fustrados; "pero" deseo insistir en las figuras de los ya citados, cuya obra, realizada, demuestra un positivo valer.

Ahora solo me propongo llamar la atención de nuestros intelectuales hacia un país que es preciso estudiar de un modo serio, porque aporta una fuerza nueva, bien orientada, innovadora y original, sin desprenderse de la raíz que lo une a la gloria latina, y guardando, sin ser por eso esclavo del clasicismo, un culto de amor al idioma de Cervantes, cuyas bellezas saben comprender y penetrar, para no apartarse inconsideradamente, con una irreflexión de orgullosos extranjerizantes del meridiano del progreso y del arte.

Santiago de Chile, enero, 1928. **CARMEN DE BURGOS, "Colombine".**

M.E.C.D. 2016

EL TROFEO BACARDI FUE GANADO POR "BUDSAL II"

Gene Tunney Tiene el Propósito de ir a España en la Primavera

El Yate Cubano "Gavilán II" Ganó el Trofeo Panamericano y el "Budsal II" fué Vencedor en la Regata Abierta del Gran Trofeo Bacardí

GORRIN ES EL PILOTO QUE MAS SE HA LUCIDO DE TODOS LOS CUBANOS QUE COMPITIERON, NO DESMERECIENDO EN NADA A LOS AMERICANOS QUE MAS PUNTOS HAN LOGRADO, LO QUE SIGNIFICA LO MUCHO QUE HA ADELANTADO LA NAUTICA AMATEUR EN CUBA.—HOY, POR LA MAÑANA, SE REGATEARA POR DOS TEAMS UNO AMERICANO Y OTRO CUBANO. Y TAMBIEN SE CORRERA EL DESEMPATE DE LA COPA "CUBA" ENTRE EL "FLEET STAR" Y "BUDSAL II"

(POR GUILLERMO PI)

El Gavilán II, con el doctor Gorrín al timón y llevando de grumete a Adison Durland, que no solamente es el mejor grumete si que también la mejor mascota, se ganó en la mañana de ayer el hermoso Trofeo Panamericano. Es la primera vez que una tripulación cubana obtiene un trofeo internacional de tanta importancia como éste que ha donado la Comisión Nacional para el Fomento del Turismo por medio de su Delegado de sports de agua señor Rafael Posso.

Y nunca hubo un trofeo mejor ganado, pues la tripulación criolla luchó bravamente por el triunfo, demostrando el doctor Gorrín su enorme pericia, que no cede un paso a la más acabada de los ases del timón que son nuestros huéspedes distinguidos. En la primera de esta serie de tres regatas por el Trofeo Pan Americano quedó el Gavilán II en segundo lugar, en la segunda ocupó el cuarto, y ayer otra vez el segundo. Además en las tres regatas para "no competidores" ocupó Gorrín siempre el primer lugar, ganándose con ese motivo otra copa, aunque no de la importancia de esta del Pan Americano. Yo dije en anterior información que en la del trofeo internacional era donde tenía Gorrín y su acompañante que demostrar el fufirismo, ya que la calidad del premio ameritaba un gran esfuerzo para lograr un gran triunfo; y así ha sucedido, por lo que mis felicitaciones son sinceras y calurosas para el piloto del Gavilán II y su feliz acompañante. Hay que hacer notar que también un golpe de mala suerte para los Ratzey, padre e hijo, los desalojó del primer lugar del Trofeo Pan Americano, al partírsele el timón al Irex III en la segunda regata y tener que dejar de competir, por eso vemos a este yate que ocupando dos primeros lugares, en las dos únicas regatas que compitió, ha tenido que conformarse con perder el trofeo, que se adquiere por puntuación en la serie de tres regatas. Pero estos son factores que entran en toda justa de sports, habiendo conquistado la tripulación cubana un alto timbre de gloria.

Una vez celebrada la regata de la mañana se dejó para dar comienzo a las tres en punto de la tarde la del Trofeo Bacardí, la hermosa copa de pura plata donada por el señor Facundito Bacardí, Presidente del Club Naútico de Oriente y fabricante del sabroso nectar cubano que lleva su nombre y es mundialmente conocido. Esta copa la aceptó la Comisión Nacional para Fomento del Turismo al serle presentada por el señor Urbano del Real, representante en la Habana de la casa Bacardí y delegado del Club Naútico de Oriente, en nombre del señor Bacardí. Y esta es la tercera copa que ofrece la mencionada casa para ser corrida en las regatas internacionales de star class en la temporada invernal, regatas abiertas.

Fué una emocionante lucha la que establecieron los quince veleros en la línea de arrancada hasta terminar el recorrido que les estaba indicado, aunque no todos los que arrancaron lograron entrar en la linea de la meta, pues cuatro dejaron de competir por distintas causas. Cruzó antes que los demás el famoso "Budsal II" la anhelada línea de la meta ganando para la flota de Peconic Bay el valioso trofeo Bacardí. F. H. Robinson y D. B. Potter han puesto de manifiesto su alta calidad de yatistas, pues no solamente han obtenido este hermoso triunfo, que en la discusión de la copa Cuba se encuentran empatados con el Fleet Star.

TERCERA Y ULTIMA REGATA EN OPCION AL TROFEO "PAN AMERICANO"

HORA DE SALIDA: DIEZ A. M.

Orden de salida:	Orden de llegada:	Tiempo:
Fleet Star	Irex III	12. 1.35
Mayari	Gavilán II	12. 4.30
Almendares II	Midge II	12. 7.20
South Wind II	Talita	12. 8.03
Sinkin Susie	South Wind II	12. 0.05
Delfin	Delfin	12.12
Irex III	Budsal II	12.12.10
Budsal II	Almendares II	12.13.23
Talita	Lucky Lind	12.13.25
Aurrera IV	Sinkin Susie	12.13.50
Lucky Lind	Fleet Star	12.13.52
Izarra II	Izarra II	12.14.45
Midge II	Mayari	12.15.30
Gavilan II		

El Aurrera IV se retiró.

La regata fué ganada por el Irex III; pero el Trofeo Pan Americano fué conquistado por el Bavilan II, de Gorrín, por haber obtenido mayor puntuación en el resultado general.

JURADO: Juez de Salida, Rafael Posso; Juez de Ruta, Miguel A. Rivas; Juez de Llegada, Fernando Brú.

REGATA LIBRE EN OPCION AL TROFEO BACARDI

HORA DE SALIDA: TRES P. M.

Orden de salida:	Orden de llegada	Tiempo
Mayari	Budsal II	4.43.12
Talita	Delfin	4.43.42
Midge II	Fleet Star	4.43.55
Almendares II	South Wind II	4.44
South Wind II	Sinkin Susie	4.44.40
Fleet Star	Irex III	4.44.45
Coco	Izarra II	4.45
Irex III	Lucky Lind	4.45.15
Budsal II	Aurrera IV	4.46.35
Lucky Lind	Talita	4.47
Izarra II	Almendares II	4.47.15
Gavilan II		
Sinkin Susie		
Delfin		
Aurrera IV		

El Delfín fué descalificado por tocar la boya al pasar la meta.

El Midge II, Gavilan II, Coco y Mayari se retiraron.

JURADO: Juez de Salida, señor José Bibal; Juez de Ruta, señor Miguel A. Rivas; Juez de llegada, Fernando Bru.

Hoy, a las diez de la mañana, se celebrará la regata de teams: El team americano está integrado por los siguientes yachts: Irex III, South Wind, Budsal II y Fleet Star.

El team cubano lo forman: Gavilan II, Delfin, Almendares II e Izarra II.

Por la tarde, a las tres, en una competencia especial entre Budsal II y el Fleet Star, se decidirá la posesión del Trofeo Cuba.

Parte superior; arrancada de los yates a las tres en punto de la tarde de ayer al correrse el Trofeo Bacardí que fué ganado por el Budsal II. Al centro el señor Rafael Posso, organizador de las regatas internacionales de star class y dos distinguidos yatistas que nos visitan. Inferior: El Irex III entrando en la línea de la meta en la regata de la mañana, ganando la regata, pero no el Trofeo Panamericano que se discutía, pues debido al orden de puntuación lo obtuvo el Gavilán tripulado por Gorrín y Durlan.

MARQUESITAS Y VIBOREÑAS SALIERON POR LA PUERTA GRANDE EN LOS JUEGOS FEMENINOS DE BASKET BALL DE AYER

Las muchachas del Vedado Tennis establecieron un record de anotación para mujeres.—Martica Ferrer en una noche brillantísima tiró 21 canastas.—El Loma venció a las girls del Atlético 23 por 9.

Los fives femeninos del Loma Tennis Club y Vedado se anotaron ayer dos fáciles victorias en el doble header celebrado en el floor azul en opción al campeonato de basket ball organizado por dicha Sociedad.

Las Bolshevikes probaron el néctar de la victoria a costa de las simpatiquísimas niñas del Atlético de Cuba, aprovechando la poca estatura de éstas para anotarles seguidos goals en los finales del game. Las girls de Guzmán no jugaron todo lo que podían, pues seguras de que nada podía arrebatarles el triunfo, se durmieron un poco en el guarding, permitiendo en distintas ocasiones que las jugadoras ananarjadas llegasen hasta el mismo goal.

Nena Suárez, la popular player de las Bolshevikes, fué sin duda alguna la mejor de este encuentro, realizando bonitos dribbles a lo largo del court y seguras tiradas al aro que contribuyeron mucho a la anotación de su team. Le ayudaron mucho en su labor la encantadora Rosita Vega, cuyo guarding hermético está resultando lo mejorcito del campeonato. Teté López Senén, que tan pronto domine la bola, resultará una de las mejores jugadoras de Cuba, y la popular Gisela Comallonga, que, como siempre, se mostró hábil en el disparo de las canastas.

Del Atlético se distinguieron las hermanitas Salmon y Berta Redondo, que fué la única que pudo anotarse dos goals. Mimí Salmon realizó una bonita combinación de pases con Berta en las postrimerías del primer half, haciendo posible uno de los goals tirados por ésta. La jugada fué la más interesante de la noche.

En el segundo game salieron triunfantes las Marquesitas, rompiendo el record de anotación que establecieron el día inaugural. Teniendo a su estrella Martica Ferrer en una noche de gala, las azules lograron una serie de canastas seguidas que acabaron por completo con las esperanzas que tenían las piñas de La Sierra de ofrecer un buen juego.

Martica se anotó 21 canastas en la noche, rompiendo con este motivo la marca establecida por Mario Valdepares en un campeonato senior celebrado hace años. Algunos de sus goals cristalizaron por la vía del "paloming", pero otros muchos fueron perfectamente trabajados y producto de pases certeros de Patria Pina, Baby de Cárdenas y Josefina de la Rosa. El goal que rompió la marca de Valdepares se debió a un pase magistral de Consuelo Batista, que hizo todo lo posible porque su gentil compañero lograse esa distinción.

El match terminó 63 por 9 a favor del V. T. Club, destacándose Martica Ferrer, Baby de Cárdenas, Josefina de la Rosa y Consuelo Batista, por las triunfadoras; Georgina Rodríguez y la preciosa Otilia Silva, por las serranas.

DOS CIPRIANO

Véanse los scores:

PRIMER JUEGO

L. T. C.

	FIG	FOG	F.C.
M. Suárez	3	1	2
C. Comallonga	4	2	2
T. López	3	0	2
R. Vega	0	0	4
M. Freixas	0	0	4
I. Vega	0	0	0
M. Bridat	0	0	1
H. Freixas	0	0	0
	10	3	15

C. A. C.

	FIG	FOG	F.C.
B. Redondo	2	2	3
M. Salmón	0	3	3
S. Redondo	0	0	0
E. Salmón	0	0	1
L. de la Cruz	0	0	3
J. Tracy	0	0	0
J. de la Cruz	0	0	4
	2	5	14

ANOTACION POR HALVES

	1.º	2.º	Total
L. T. C.	11	12	23
C. A. C.	6	3	9

Time keeper: L. Lewis.
Referee: T. Hernández.
Scorer: J. Barrientos.

SEGUNDO JUEGO

V. T. C.

	FIG	FOG	F.C.
M. Ferrer	21	1	0
B. Cárdenas	4	0	0
C. Menocal	2	0	4
P. La Rosa	2	0	3
G. P. Pina	0	0	0
G. Batista	2	0	0
G. Paradela	0	0	0
	31	1	7

SIERRA

	FIG	FOG	F.C.
F. G. Rodríguez	2	1	1
F. Silva	1	0	0
C. Conejo	0	0	3
G. Sosa	1	0	4
G. Gómez	0	0	1
G. Acosta	0	0	0
F. Conejo	0	0	0
	4	1	9

ANOTACION POR HALVES

	1.º	2.º	Total
V. T. C.	25	38	63
Sierra	5	4	9

Time keeper: J. Condom.
Referee: T. Hernández.
Scorer: J. Olaechea.

Sammy Mandell Venció por Puntos a Jackie Fields en 10 Rounds

Ocho rounds ganó el Campeón Mundial de los pesos ligeros.—No se discutía el título

CHICAGO, febrero 23, (UP.) — Sammy Mandell, campeón de peso ligero, entrará esta noche en el ring para pelear con Jackie Fields, boxeador recientemente llegado de la costa del Pacífico, con envidiable record. Aunque se espera que Mandell tenga que librar ruda pelea, la corona de la división ligera no estará en peligro, porque no será discutida en el encuentro.

CHICAGO, febrero 27, (UP.) — Sammy Mandell, campeón mundial de los peso-ligeros, ganó ocho de los diez rounds de su pelea de esta noche con Jackie Fields, el maravilloso light de la costa del Pacífico. El bout fué el principal evento del programa del Coliseum.

No se discutía el título en la pelea, debido a que Fields no pudo hacer el peso para entrar en la división ligera. Mandell subió al ring pesando 137 y media libras y Fields 140 libras.

Mandell fué el ganador de todo el bout, y la decisión de los jueces no pasó de ser una formalidad más. El campeón abrió su ataque desde el principio del primer round, tomando la delantera con un duro jab izquierdo, que fué seguido por una derecha cruzada que puso en malas condiciones a Fields.

El segundo round fué un empate, no pudiendo anotar ventaja ninguno de los dos peleadores. Pero en el tercero Mandell volvió a avanzar y todos los golpes que anotó en este round los corroboró en los episodios cuarto y quinto, aunque sin desembarcar ningún golpe sensacional.

En el sexto round Fields mandó a Mandell a la lona, junto a las cuerdas, pero a pesar de ello el campeón acabó el round con gran margen.

Nuevamente en el séptimo Mandell golpeó a su gusto a Fields, y en el octavo sus jabs a la cara le abrieron una cortadura sobre el ojo izquierdo. En el noveno round Fields fué muy lento en sus golpes, mientras que el campeón siguió pegándole sobre la cara, por la que corría abundante sangre.

El décimo round fué tablas, gracias a que Fields puso en juego hasta su último átomo de energía. Mandell pareció contento con disminuir un poco su velocidad.

FUERON SUSPENDIDAS LAS PELEAS DE ANOCHE

El programa de peleas que habíamos anunciado para la noche de ayer en la Arena Colón, fué suspendido por indisposición de un boxeador del star bout.

LA "BATERIA" DE LOS RED SOX COMENZO A PRACTICAR AYER EN BRANDENTOWN

BRANDENTOWN, Fla. febrero 23. (UP) La bateria de los Red Sox comenzó hoy a practicar en esta, con excelentes condiciones de tiempo. Todos los jugadores de esa división, excepto Bryan Slim Harris y Charlie Ruffing, se han presentado. Harris está enfermo y llegará más tarde.

GENE TUNNEY SE DISPONE A VISITAR ESPAÑA

NUEVA YORK, Febrero 23, (Servicio especial de Zárraga). El campeón mundial del boxeo ha manifestado su propósito de ir a España en la primavera del año próximo, para visitar la Exposición de Barcelona, de donde ha sido invitado por el Marqués de Foronda. Tunney está dispuesto a tomar parte allí en un encuentro de exhibición contra cualquier campeón europeo, y no sería difícil que ese campeón lo fuese el propio Paulino Uzcudun.

Triunfo de Canzonery

También venció en el mismo programa el Cabo Izzy Schwartz

BROOKLYN, febrero 23 (U. P.)—Tony Canzoneri, campeón mundial de los feathers, ganó un bout de cuatro rounds hoy por la noche, derrotando a Pete Passifume, el que pesaba 126 y media libras, contra 129 y media Canzoneri.

El cabo Izzy Schwartz, reconocido como campeón fly del Estado de Nueva York, le ganó la decisión, en cuatro rounds, a Benny Hall. El ganador pesaba 111 libras y Hall 117 y media.

Los dos bouts fueron a beneficio de George Bernstein, boxeador que está enfermo desde hace tiempo.

SID TERRIS SE BATIRA ESTA NOCHE CON JIMMY McLARNIN EN UNA PELEA A 10 ROUNDS EN EL MADISON SQUARE

Si el neoyorquino derrota al irlandés se las verá después contra el Campeón Sammy Mandell, si es que éste no huye el cuerpo. Mc Larnin es un enemigo peligroso.—Las apuestas están ocho a cinco en su contra

NUEVA YORK, febrero 23, (UP) Sid Terris se encuentra entre Jimmy McLarnin y una oportunidad de ganar el campeonato. De derrotar a McLarnin en su pelea a diez rounds el viernes por la noche en Madison Square Garden, se batirá contra Sammy Mandell, el campeón de las 135 libras en Chicago, este verano.

Aunque las apuestas están ocho a cinco contra McLarnin, hay que tener en cuenta la peligrosa derecha del irlandés. Desde el peso mosca se ha abierto McLarnin pasó hasta la división del peso ligero en solo dos años. Fuera de la costa del Pacífico, donde ha peleado la mayor parte de sus bouts, McLarnin ha venido mereciendo la fama de un próximo campeón de la división del peso ligero.

Como peso mosca derrotó dos veces a Fidel La Barba, retirado campeón de esta división. Noqueó a Jackie Fields, peso ligero de la costa del Pacífico, en dos rounds, en 1925; y a Joey Sangor, de Milwaulee, en tres rounds en 1926. En octubre en Chicago derrotó a Kid Kaplan, ex-campeón del peso pluma, en ocho rounds. Derrotó por decisión a Billy Wallace, contendiente del peso ligero, en Detroit, en 1927.

Peleando por la primera vez en Nueva York, tuvo por rival a uno de los más veloces y hábiles peso ligeros. Terris ha sido el más preeminente contendiente del Este en la división de las 135 libras, pero ha tratado en vano de obtener un bout contra Mandell. Aun en el caso de ganar Terris a McLarnin existe considerable duda acerca de si consentirá Mandell en discutir el título contra el neoyorquino.

"TENGO PLENA CONFIANZA EN RECUPERAR MI TITULO"

Así declaró José Raúl Capablanca a los periodistas que fueron a su casa.—Luego agregó: "Necesito mucha tranquilidad, algún ejercicio y un poco de frío y entonces estaré en tan buenas condiciones como en febrero y marzo de 1927, cuando jugué el Torneo Sextangular en New York"

Correspondiendo a la sincera invitación del genial ajedrecista cubano, José Raúl Capablanca, asistimos ayer a la reunión que en su hermoso y pintoresco palacete de Buenavista ofrecía a los periodistas cubanos que se interesan por estas cosas del ajedrez.

El señor José Raúl Capablanca nos esperaba con su amante esposa y sus hermanos Salvador y Ramiro Capablanca.

A las seis de la tarde nos encontrábamos platicando e namistosa camaradería el propio Campeón Capablanca, sus hermanos Salvador y Ramiro, el querido colega Joe Massaguer; el as de la crítica y del tablero nuestro querido amigo don Juan Corzo y el redactor de ajedrez del DIARIO DE LA MARINA.

Después de un bien sazonado cambio de impresiones, que sirvió de preliminar a sus interesantes declaraciones, la habitual cortesía del impeinable Massaguer nos llevó a un jaque mate con la Graflex de "El Mundo".

Luego nos trasladamos al comedor de la casa en donde entre copas de delicioso ponche fué Capablanca comunicándonos, de modo sencillo, pero contundente, sus anunciadas declaraciones.

Yo no sé si lograré reflejar en estas líneas lo importante del acto celebrado ayer tarde en casa de José Raúl Capablanca. Trataré, desde luego, de hacerlo de la manera más clara, así como de concretarme a sus propias palabras. Trataré de hacerlo de la manera más ajedrecísticamente posible, que es, quizás, la manera más clara y precisa de tratar un asunto, mucho más cuando se trata de materia en relación con el juego ciencia.

En primer término, se refirió Capablanca, a las falsas informaciones de la prensa de Buenos Aires, que tanto eco obtuvieron en el mundo entero, y que el cable nos comunicó produciendo la desagradable sorpresa que todos recordarán.

Todavía me encontraba en Buenos Aires cuando me enteré de la primera y falsa información publicada por el periódico "La Prensa", decía Capablanca. Inmediatamente escribí al Director de dicho importante rotatico, manifestándole mi admiración y sorpresa ante tales declaraciones, no pudiendo comprender, cómo un periódico de tanta fama fuera capaz de sorprender al público con entrevistas que jamás celebré. Que esas entrevistas eran falsas lo prueba el contrato que tenía con "La Crítica", periódico de información de la misma ciudad de Buenos Aires. Ese contrato no me permitía celebrar entrevistas ni dar informaciones de ninguna clase a ningún otro periódico de la localidad.

No me satisface el decir esto y desmentir así tales afirmaciones a mi atribuídas. Quiero y deseo hacer constar que jamás ningún otro juego me interesó tanto como el ajedrez. Es que me parece infantil que se creyera otra cosa. Yo amo el ajedrez como cuando me inicié en él. Claro está que lo amo con la experiencia que da los años y las luchas que durante tres lustros vengo sosteniendo. Hoy, el conocimiento y experiencia que tengo del tablero, me obligan a mirar el juego de muy distinta manera a mis primeros años de maestro y si se quiere a mi primer período de championabilidad mundial. No es posible que me ofrezca el mismo campo de experimentación ni las mismas emociones. Pero en lo que se refiere al interés, pueden tener la seguridad, que no ha cambiado para mí.

Desde luego que todos estos comentarios giraron alrededor de mi derrota en Buenos Aires. Respecto a eso no tengo excusas que presentar. Perdí y eso es todo. A nadie convencería diciendo que me dolía la cabeza u otra parte del cuerpo cualquiera. Esas excusas las presenta cualquiera. Eso se le ocurriría al que no sabe perder.

Nadie ignora que mi derrota fué una sorpresa general. El propio Alekhine no soñó con semejante victoria, a tal extremo, que cuando el match estaba tres por dos, él se preguntaba cómo podría ganarme los seis partidos. A última hora invirtió la oración, preguntándose cómo podría yo ganarle el match, dadas las condiciones en que me encontraba.

"Algunos de los juegos tablas debí ganarlos. Algunas de mis derrotas debieron ser tablas y otras victorias. El por qué las cosas no fueron así no las puedo explicar, ni conviene hasta que no celebre la revancha. Creo que ustedes me comprenden".

Respecto a la apertura empleada durante el match nos dijo, que el Peón de la Dama ofrece más perspectiva al Blanco que el Peón del Rey, toda vez que éste reduce considerablemente el campo de acción del primer jugador. Por ejemplo, si jugáramos P4R y el Negro contestara P3R, las blancas no tendrían otra jugada que P4D lo cual no ocurre con la Apertura del Peón de la Dama. A la segunda jugada del negro P4D, no tenemos a elegir más que tres jugadas; P5R, que no es buena; restándonos tomar el peón o llevar el caballo dama a tres alfil. Si esto último, el negro tiene muy buen juego con A5C y el blanco poco donde escoger. Así por el estilo si nos ponemos a analizar la Defensa Caro Kann, Alekhine y otras. Por consiguiente la Apertura del Peón de la Dama será por mucho tiempo la favorita entre los grandes maestros.

Y digo por mucho tiempo, porque ya se va haciendo necesario introducir algunas modificaciones en el juego. Todos los juegos han evolucionado, han tenido sus modificaciones a medida que los que lo practican se han ido perfeccionando en él. El ajedrez está casi agotado. Poco a poco va reduciendo su campo de operaciones. Actualmente un jugador de segundo orden logra hacer muchas tablas con maestros de primer orden, ¿por qué?... Nada quiere decir que ese mismo jugador inferior logre ganar algún juego al mejor de los maestros de ajedrez. Esto lo comprenderán bien los buenos amateurs o los que practican cualquier otro juego, como billar, tennis, etc., han sido vencidos por jugadores de inferior calidad. El ajedrez está muy analizado. Su conocimiento llega al máximo. Yo creo poder hacer tablas cuantas veces me viniera bien. ¿Qué cómo no lo hice así en el match? Bien, ya dije antes que a mi juego de Buenos Aires no había excusas que presentar...

Eran cerca de las ocho cuando Massaguer dió la voz de alarma. En esos momentos Capablanca hacía unas demostraciones sobre el tablero.

Ya de retirada y como despedida, se habló de la revancha. Si se puede reunir el dinero necesario estoy seguro que el match de revancha se celebraría en Nueva York el próximo año. No creo que Alekhine tenga inconveniente alguno. Por mi parte tengo plena confianza en recuperar mi título. Me siento admirablemente. Necesito mucha tranquilidad, un poco de ejercicio y algo de frío y estaré tan bien como en los meses de febrero y marzo de 1927, cuando jugué el Torneo Sextangular de New York. He ahí todo lo que necesito para jugar el mejor ajedrez que actualmente se puede jugar.

Haciendo votos porque se celebre el match de revancha y animados por la confianza que tiene Capablanca en recuperar su título, nos despedimos del tantas veces glorioso campeón cubano, muy agradecidos de la cordial recepción que nos ofreció.

El Primer Contingente de Jugadores Yankees al Campo de Trainning

Saldrán hoy con rumbo a St. Petersburgh, yendo al frente Babe Ruth y Lou Gehrig

NUEVA YORK, febrero 23. (UP) El primer contingente de Yankees saldrá el viernes rumbo a St. Petersburg, estado de Florida, para comenzar a entrenarse para defender su título de campeones mundiales del baseball.

Guiados por Babe Ruth y Lou Gehrig, los gemelos jonroneros, seis Yankees saldrán de Nueva York a las 6.40 de la tarde de mañana. El resto, hasta el número de 23, irá al campamento desde las ciudades de su residencia.

La comitiva llegará a St. Petersburg el domingo y las prácticas comenzarán el lunes.

Con Ruth y Gehrig salen de Nueva York, John Grabowski, catcher; Leo Durocher, infielder; Myles Thomas, pitcher; y Bill Eiseman, pitcher.

Wilce Moore, cuya gran labor fué uno de los factores del triunfo de los Yankees en la Liga y en la Serie Mundial, traerá al campamento a su hermano menor Nick Moore. Nick ha tenido un éxito fenomenal en las ligas semiprofesionales de Tejas y Oklahoma.

Los demás jugadores que van son:

Pitchers: A. S. Campbell, Shep Cannon, Henry Johnson, Joe Marty, Louis McAvoy, Wilcy, Nick Moore, George Pipgras, Al Shealy, Thomas y Floyd VanPelt.

Catchers: Pat Collins, Herbert Bryant, William Dickey, Eiseman y Grabowski.

Infielders: Gehrig, Ben Champman, Gene Robertson y Durocher.

Outfielders: Ruth, San Byrd, y Allen Cooke.

Emilio Díaz y Antonio Sixto Causan Baja en la Federación O. F. A.

Se aprobaron las actas de los partidos celebrados el pasado domingo

En la última reunión del Comité Directo de la Federación Occidental de Foot Ball Association se confeccionaron los programas para hoy viernes y el próximo domingo y se conocieron los asuntos que vamos a enumerar. Fué una sesión de tiro rápido:

1.—Darse por enterados de las solicitudes de baja, ya cursadas por secretaría, de los siguientes jugadores: Antonio Sixto Iglesias, del Deportivo Centro Gallego, Emilio Díaz López, de Juventud Asturiana y Alvaro García, del Hatuey S. C.

2.—Conceder permiso a la sociedad federada Juventud Asturiana para organizar y celebrar un festival a beneficio de su jugador señor Teodoro Mauri, en Almendares Park, el sábado 3 de marzo próximo.

3.—Aprobar las actas de los partidos celebrados el domingo 19 del corriente, en Almendares Park, así como la liquidación que de las entradas obtenidas en los mismos presenta la tesorería.

Programa para el domingo 26 y viernes 24 del corriente:

Viernes 24 de febrero de 1928
Concurso de Verano

1.00: J. D. Castellana-Deportivo Cantabria.
2.15: Fortuna S. C. Dep. Centro Gallego (Copa Omega).
4.00: Baleares-Catalunya (Copa Omega).
Delegado deportivo: señor Marcelino Albareda.

Domingo 26 de febrero de 1928:

1.00: Hatuey-Covadonga (Concurso de Verano).
2.15: J. Asturiana-Real Iberia (Copa Omega).
4.00: Olimpia-Hispano (Copa Omega).
Delegado deportivo: señor José María Prieto.

Banquete Esta Noche a los Yachtmen

SERA EN EL HABANA YACHT CLUB Y SE REPARTIRAN LOS PREMIOS

El banquete que siempre ofrece la Comisión Nacional para Fomento del Turismo a los yachtmen que nos visitan y a los locales una vez terminadas las regatas tendrá lugar esta noche en el Habana Yacht Club.

Después de terminada la comida, como es costumbre, serán repartidos los premios acompañados de aplausos y felicitaciones, a los felices triunfadores.

M.E.C.D. 2016

Marqueses y Caribes, Loma y Ferroviario; Juegan Hoy Basket

RESULTADO DE LAS CARRERAS

PRIMERA CARRERA
(Reclamable)

6 Furlones. — Para ejemplares de 3 años y más. — Premio: $800.

Caballo:	Peso:	Jockey	1o.	2o.	3o.
Applecross	112	K. Horvath	$ 5.40	$ 2.60	$ 2.60
Hole Card	107	H. Fisher	——	2.60	2.40
Sandalwood	107	F. Moon	——	——	3.60

Tiempo: 1.13.—Ganador, jaca de 5 años, hijo de Donnaconna y France propiedad de Mrs. A. R. Smith.

También corrieron:—Maimonides, Bonny Castle, Three Sixty y Guerriere.

SEGUNDA CARRERA
(Reclamable)

6 Furlones. — Para ejemplares de 3 años y más. — Premio: $800.

Caballo:	Peso:	Jockey	1o.	2o.	3o.
Zefine	100	C. Grassia	$18.20	$10.20	$ 4.00
Dolly Dunbar	109	J. Gwynne	——	12.20	5.00
Stanmore	113	F. Moon	——	——	3.00

Tiempo:—1.13 1-5.—Ganador, potranca de 3 años, hija de Courtship y Belgian Queen, propiedad de Mrs. J. Phillips.

También corrieron:—Tid Bit, Robert Maxwell, Two Sixty y Lamp Ward.

TERCERA CARRERA
(Reclamable)

6 Furlones. — Para ejemplares de 3 años y más. — Premio: $800.

Caballo:	Peso:	Jockey	1o.	2o.	3o.
Mary Dale	100	Robertson.	$ 7.20	$ 3.40	$ 2.60
Edna Truesdale	100	C. Meyer	——	3.40	2.40
State Rights	105	C. Grassia.	——	——	3.20

Tiempo:1.13 4-5.—Ganador, potranca de 3 años, hija de Dodge y Admonitive, propiedad de Mrs. A. R. Smith.

También corrieron:—Twelve Thirty, Dijon Gnome, Whitefoot, Pieces of Eight, Jean Seth, Miss Emma y Shorty.

CUARTA CARRERA
(Reclamable)

5 y medio furlones. — Para ejemplares de 3 años y más.—Premio: $800.

Caballo:	Peso:	Jockey	1o.	2o.	3o.
Mike McLuke	109	H. Fisher.	$98.20	$37.20	$13.00
Nani Hawaii	107	K. Horvath	——	8.00	4.00
Accomplish	110	Hohenstein	——	——	4.60

Tiempo:—1.06 1-5.—Ganador, jaca de 5 años, hijo de Luke McLuke y Aunt Josie, propiedad de Shapoff Stable.

También corrieron:—Forebode, Senador Vázquez Bello, Sun Dance, Agnes Call y Philips First.

QUINTA CARRERA
(Hotel Miramar)

6 Furlones para ejemplares de 3 años y más. — Premio: $800.00.

Caballo:	Peso:	Jockey	1o.	2o.	3o.
Red Blaze	99	Robertson.	$16.40	$ 5.60	$ 3.00
The Dage	113	K. Horvath	——	4.00	2.60
Ranch Lass	104	C. Meyer.	——	——	3.00

Tiempo:—1.11 4-5.—Ganador, jaca de 3 años, hijo de Under Fire y Canova, propiedad de W. F. Hausman.

También corrieron:—Princesita, Pellegrino y Field Marshall.

SEXTA CARRERA
(Reclamable)

Milla y octavo. — Para ejemplares de 4 años y más. — Premio: $800.00.

Caballo:	Peso:	Jockey	1o.	2o.	3o.
Le Voyant	110	F. Moon	$ 4.40	$ 4.00	$ 2.40
Caribe	107	J. Guerra	——	6.40	3.00
Mons Meg.	103	A. Robertson.	——	——	2.40

Tiempo:—1.53 4-5.—Ganador, jaca de 5 años, hijo de Chateau Lafitte y La Voyante, propiedad de la Cuadra Nacional.

También corrieron:—Frankman, Irish Ruins y Little Vince.

LAS RAICES

Ultima novela del eminente literato
EDUARDO ZAMACOIS

La acción de esta nueva obra de Zamacois, que tiene un corte totalmente novedoso, tiene lugar en un hidalgo pueblo castellano, entre pasiones desenfrenadas y luchas del alma que evocan el pasaje bíblico de Caín y Abel. Este tomo es como si dijéramos, el argumento principal de otras novelas que le seguirán, que junto con esta constituirán la obra cumbre de este tan leído novelista.

Precio del ejemplar, a la rústica . . . . . $ 1.00

OBRAS HISTORICAS DEL DR. CABANES

La serie de obras históricas del doctor CABANES es lo más interesante que se ha editado en los tiempos modernos. Con maestría sin igual y gusto exquisito, ha sacado de las diversas épocas los asuntos históricos de mayor interés, los ha reunido en armonía con el asunto a que se refieren y los publica en series, que por su independencia pueden leerse sueltas. Hay publicadas las siguientes:

LAS MUERTES MISTERIOSAS DE LA HISTORIA. 2 series.
EL MAL HEREDITARIO DE LA HISTORIA. 2 series.
LEYENDAS Y CURIOSIDADES DE LA HISTORIA. 5 series.
EL GABINETE SECRETO DE LA HISTORIA. Hay publicada una serie.
LA NEUROSIS REVOLUCIONARIA, 2 series.

Precio de cada tomo en rústica . . . . . $ 2.00

OTRAS NOVEDADES

UMBER (PROF. DR. F.)—ENFERMEDADES DE LA NUTRICION.—Esta edición, traducida de la tercera alemana, tiene además de aquella, las experiencias más recientes del propio autor y de los doctores B. Varela Fuentes y P. Rubino, de Montevideo.
Montevideo, 1 tomo en cuarto, encuadernado en tela. . . . . $ 13.00
LANGE (FRITZ).—LA PRACTICA ORTOPEDICA EN EL TRATAMIENTO DE LAS FRACTURAS. Nuevos métodos de utilidad práctica. Edición ilustrada.
Barcelona, 1928; un tomo en cuarto encuadernado en tela. . . $ 1.20
SEGARD Y LAEMMER.—FORMULARIO PRACTICO.—Contiene lo smedicamentos "tip" de cada enfermedad y las demás fórmulas corrientes. Es una obra de verdadera utilidad.
Barcelona, 1928; un tomo en octavo, encuadernado en cartón. . $ 2.60
MAYGRIER (C) y SCHWAAB (A).—OBSTETRICIA.—Tercera edición, corregida, revisada y aumentada. Contiene 336 grabados. Barcelona, 1928. Un tomo en 4o. encuadernado en pasta. $ 5.50
RECASENS (DR. LUIS).—LA FILOSOFIA DEL DERECHO DE FRANCISCO SUAREZ. Contiene un estudio sobre sus antecedentes en la Patrística y en la Escolástica.
Madrid, un tomo en cuarto, encuadernado en pasta. . . . . $ 2.50
FERNANDEZ MORENO (ANTONIO).—CORRECCION.—Escritos penitenciarios.—Bilbao, un tomo en cuarto encuadernado en pasta. . . . . $ 2.25
AMICIS (EDMUNDO).—CORAZON.—Edición de lujo.
Precio del ejemplar, encuadernado en tela . . . . . $ 1.00
BAZIN (RENE).—LA VOZ DE LA SANGRE.—1 tomo rústica. . $ 0.80
CROKER (B. M.)—ANGELICA, novela. (Ultima producción).
Un tomo en rústica . . . . . $ 1.00
BROUSSON (JUAN JACOBO).—ANATOLE FRANCE EN LA ARGENTINA.—Itinerario de París a Buenos Aires.
Buenos Aires, un tomo en octavo a la rústica . . . . . $ 1.00
BALTZER (EDUARDO).—COCINA VEGETARIANA. Obra recomendada por Louis Kuhne.
Berlín: un tomo en octavo a la rústica. . . . . $ 1.50
ALVARADO (VENTURA).—QUESOS Y MANTECAS. Industrias de la leche.
Madrid, un tomo en cuarto encuadernado en tela. . . . . $ 1.40
VILLEGAS ARANGO (E.)—CRIA DE POLLOS. De gallina, pato, ganso, pavo y guinea.
Madrid, un tomo en octavo encuadernado en rústica. . . . $ 1.00
BUNGE (CARLOS OCTAVIO).—EL CAPITAN PEREZ. Narraciones. Un tomo en cuarto a la rústica. . . . . $ 1.20
BUNGE (CARLOS OCTAVIO).—EL DERECHO.—Ensayo de una teoría integral. Un tomo en cuarto a la rústica. . . . . $ 3.00
MAÑALICH Y CANTON (DR. R.)—EL LIBRO DE LA PATRIA. LA COMUNIDAD CIVICA Y EL CIUDADANO. Un libro destinado a desenvolver en la niñez cubana, la educación moral y cívica. Habana, 1 tomo en cuarto mayor en tela. . . . $ 1.25

LA MODERNA POESIA
Obispo, 135.—Apartado 605.—Tels. A-1171, 1172 y 1173.—Habana.

"CERVANTES"
Galiano 62. — Apartado 1115. — Teléfono A-4958. — Habana.

EN UN BRAVO PARTIDO GANARON EL FENOMENAL ITUARTE Y TEODORO

EL GRAN DEPORTE VASCO QUE SE PELOTEA EN CONCORDIA SE ENCUENTRA A MAYOR ALTURA QUE NUNCA

Urizar y Llano ganan de calle un buen primero a Juanito y Cazalis. Otro de calle y van dos; pero también bravo, que ganan Lucio y Berrondo.—Arnedillo y Ansola, quedan en 19.—La primera quiniela: Berrondo y la segunda: Ituarte.

La cubana es la reina del edén... Así dijo la sonora orquesta y lo dijo muy bien. Y en cuanto tocamos a los sabios instrumentistas la ovación de nuestras hondas gratitudes, averiguamos que la pelota pasea triunfadora por las altas cumbres por diferentes y muy loables causas; porque las cestas crujen; porque los brazos están pujantes y seguros; porque los corazones están valientes; porque se vienen jugando partidos magníficos de asombroso peloteo; porque los artistas de la zaga y de frente al **eskás** sangriento, siguen en artistas; porque se dibuja en los primeros cuadros y se mide y se coloca, a colocación, de manera justa, precisa, con compás; porque se lleva al rebote la pelota con brillantes, haciéndola silbar o morir sin bote; porque desde el rebote, las derechas cruzan mágicas o pasan audaces, y porque los de categoría sencilla, parecen de primera; los de la segunda, de primera pasaos, y los fenómenos, todos profesionales de vuelo ingente y majestuoso, artistas supremos, porque la pelota está más viva, canta mejor, sale más briosa, y marcha alto en el bote y arqueada en los **reveses** y en las **boleas** de derecha; porque el Intendente casa mejor que un buen cura y porque el fanatismo arde de entusiasmo, encantado, sencillamente, porque no hay duda, el deporte y sus mantenedores estamos en uno de los momentos más álgidos de triunfo en todos los órdenes.

—¡La cubana es la reina del edén!

—¡Está; pero que muy bien!

El primero de anoche, de veinticinco tantos, llegó, pasó y dobló la esquina o chaflán inmediato de calle, sin mirar, sin saludar; orgulloso y bravo; sin educación. Lo pelotearon muy bien y se lo llevaron los dos blancos, Urízar y Llano, que estuvieron patá de elefante y lo perdieron peloteándolo casi patá, los dos azules, Juanito y Cazalis II, ya que estuvieron en 22 por 23, dándonos un susto que nos hizo pedir tilo a gritos. Aplausos en la vieja casona.

Y en tomando el tilo y resollando pasamos por las taquillas donde nos sonrieron y nos pagaron la primera quiniela de Berrondo, que se la llevó a la guapa, como toca y corresponde a todo un galán joven de cinematógrafo. Y la mar de agradecidos entramos en el peloteo del segundo de treinta tantos, que salieron a pelotear los de lo blanco, Lucio y Berrondo, contra los azules Arnedillo y Ansola. Y otro mal educado; que llega, pasa y vase por el foro sin dar las de téngalas y buenas las señorías fanáticas. Pues Lucio, que ayer estaba en el **Siga** del policía de tránsito, y Berrondo, que está que no sabemos qué las da, jugando horrores de muy bien, pegando como la cola de pis y ejecutando filigranas, nos atragantaron y nos pusieron verdes a los dos azules, que varias veces intentaron levantar la tete; pero en cada vez que lo intentaron, fueron aplastados; aunque lucharon bien hasta ponerse cuasi greguis, no llegaron más que a diecinueve, nada más clarificado para darse cuenta de lo estupendo que estuvieron Lucio y Berrondo. Estamos más altos que Lindbergh.

No cobramos la segunda quiniela de Ituarte, que luego dirá que es la mar de amigo nuestro, a pesar de que se las lleva sin avisar a domicilio; pero concurrimos al pelotoo del gran fenomenal, que si sale como el de los días anteriores, va a durar más que un par de trajes de pana con brillo; a treinta tantos; de blanco, Ituarte y Teodoro, contra los azules, Hernandorena y Guillermo.

Pelotean en la salida una decena no muy fenomenal; pero sí muy plausible, que decoran con los empates soberbios de cinco, seis y ocho. Los dos blancos hechos un par de leones se arrancan peloteando de manera absoluta y dominante para lograr los diez y nueve, cuando los dos azules un poco desordenados, estaban en los quince. Pero organizados los dos, entrando bien Hernandorena y desplazando una tanda enorme por todo el gran Guillermo, y luchando los cuatro con alevosía y ardoroso brío sobreviene un terremoto, porque no se esperaba, con un gran empate en veintitrés y otro fenómeno geológico en veinticuatro, que nos saca de los asientos. Cuatro tantos más enormes aún y otro empate con sobresaltamiento general en 26. Y nada más.

Ganan el partido los dos blancos.
Ituarte es algo muy serio.
Los azules quedan en 26.
Hasta el sábado botarate.

F. Rivero.

RESULTADO DE LA FUNCION DE ANOCHE

Primer Partido, a 25 Tantos:
Lo ganaron los blancos, Urízar y Llano. Los azules, Juanito y Cazalis III, se quedaron en 22 tantos.
Pagaron a $3.00.
Primera Quiniela, a 6 Tantos:
La ganó Berrondo. Pagó a $5.20.
Segundo Partido, a 30 Tantos:
Lo ganaron los blancos, Lucio y Berrondo. Los azules, Arnedillo Menor y Ansola, se quedaron en 19 tantos.
Pagaron a $3.80.
Segunda Quiniela, a 6 Tantos:
La ganó Ituarte. Pagó a $2.60.
Tercer Partido, a 30 Tantos:
Lo ganaron los blancos, Ituarte y Teodoro. Los azules, Hernandorena y Guillermo, se quedaron en 26 tantos.
Pagaron a $3.60.

PROGRAMA OFICIAL PARA LA FUNCION DE ESTA NOCHE

(A las 8 y 15 p. m.)

Primer Partido, a 25 Tantos:
Ochoa y Abando, de azules, contra Hernández y Aristondo, de blancos.
A sacar ambos del cuadro nueve y medio, con ocho pelotas finas.
Primera Quiniela, a 6 Tantos:
Berrondo, Arnedillo Menor, Ugalde, Hernandorena, Juaristi y Colín.
Segundo Partido, a 30 Tantos:
Colín y Ugalde, de blanco, contra Juaristi y Larrinaga, de azules.
A sacar ambos del cuadro nueve y medio, con ocho pelotas finas.
Segunda Quiniela, a 6 Tantos:
Eguiluz, Guillermo, Gutiérrez, Ugartechea, Irigoyen Menor e Ituarte.
Tercer Partido, a 30 Tantos:
Irigoyen Menor y Guillermo, blancos, contra Eguiluz y Ugartechea, de azules.
A sacar los primeros del cuadro 10 y los segundos del cuadro nueve y medio, con ocho pelotas finas.

ESTA NOCHE SE EFECTUARA UN GAME DE BASKET EN EL FLOOR DE LOS CARIBES

Los fives del Vedado Tennis y la Universidad decidirán la delantera del campeonato senior que se viene discutiendo.—Ambos teams están en condiciones y deben ofrecer un encuentro interesante.—La ausencia de Azcárate puede costar el game al Vedado Tennis Club.

Marqueses y Caribes, los dos grandes rivales deportivos, celebrarán esta noche un encuentro de grandísima importancia en el floor de la Universidad. Es el primero que ambos efectúan en la contienda de seniors, y como se encuentran empatados en primer lugar, es de esperarse que pongan en juego todos sus recursos para anotarse la victoria.

Los champions de Cuba tendrán que jugar mucho para mantener el invicto que sostienen. Uno de sus mejores jugadores, posiblemente el que más lucha por la bola y el que mejores pases realiza en el game, está fuera de combate y su sustituto, aunque de buen calibre, no está todavía lo suficientemente hecho para resistir una prueba de tanta importancia como la de hoy.

Con este motivo, Guabela, Machado y Trelles tendrán que esforzarse en sus jugadas, para evitar que la ausencia del pimentoso Azcárate pueda costarles el game. El valioso "chmaco" padece todavía del "charley horse" que sufrió el día inaugural y aunque sus deseos de jugar son grandes, tendrá que ver los toros desde la barrera, esperando un momento oportuno para ofrecer su ayuda en lo que sea posible.

Ausente Azcárate,—no creo que los Marqueses se aventuren a utilizarlos desde el inicio del game con la pierna enferma,—y jugando los ex juniors Caribes con la velocidad, coraje y entusiasmo que lo están haciendo, la victoria del match de hay estará en la balanza durante todo el tiempo, inclinándose finalmente al que mejores pases realice y al que emplee más rapidez y seguridad en sus jugadas.

Los Caribes están actualmente en su mejor forma y parecen dispuestos a terminar la racha de triunfos que últimamente ha confeccionado el famoso quinteto del Vedado Tennis Club. Nosotros les consideramos con un chance inmenso de lograrlo, y estas probabilidades aumentarán más si Ramón Azcárate se ve impedido de trabajar como él sabe hacerlo.

En el segundo turno de la noche jugarán los fives del Ferroviario y Loma Tennis, que por lo parejo de sus fuerzas deben ofrecer un buen game.

Los line ups:

VEDADO
Aixalá, forward.
Machado, forward.
Trelles, center.
Consuegra, guard.
Lancis, guard.

UNIVERSIDAD
García, forward.
Nene Hernández, forward.
Del Portillo, center.
Daussá, guard.
Livio Morales, guard.

Atiéndase a la debilidad de la Vejiga e Incontinencia de la Orina

La falta de descanso nocturno quebranta la salud, agota la vitalidad, dice el médico que recomienda esta medicación casera.

Los hombres y las mujeres que sufren de Debilidad de la Vejiga, irritación de las Vías Urinarias, deben tomar medidas inmediatas para combatir el mal antes de que se agrave.

Los dolores de espalda, dolores de cabeza, dolores en las piernas y en los pies, nrviosidad, intranquilidad, micción frecuente pero escasa y penosa, tener que levantarse por las noches a orinar, son algunos de los síntomas alarmantes del mal de orina que exigen atención inmediata.

Por rebelde que sea su caso y por muy diversas las medicinas que haya tomado sin resultado, no se desespere y considere su caso incurable atribuyéndolo a edad avanzada hasta que haya usted probado la receta especial del doctor Southworth, renombrado médico que por espacio de cerca de 50 años la ha usado en su clínica.

Con el fin de beneficiar a los millares de personas que no pueden atender a su clínica, el doctor Southworth ha permitido que se pongan a la venta en las principales boticas de la localidad sus tabletas URATABS en cajitas con dosis para 10 días.

Considérese que "URATABS" ha proporcionado alivio y bienestar a millares de pacientes y que del mismo modo pueden proporcionar a usted la satisfacción de librarse de las torturas del mal de orina tomando esa gran medicina.

Al Llegar a los Cincuenta

Al envejecer, el cuerpo va dando señales de desgaste. El estreñimiento y las demás afecciones del hígado y del estómago se vuelven más frecuentes. La flatulencia, la indigestion, la acedía y las jaquecas destruyen continuamente la paz del animo y del cuerpo.

El REMEDIO DE LEONARDI PARA EL HIGADO alivia pronto esos desórdenes estimulando las funciones del estómago, hígado e intestinos. Saca suavemente las materias tóxicas que son la causa de todos esos males.

El REMEDIO DE LEONARDI PARA EL HIGADO es inofensivo, agradable al gusto y no da retortijones. Pueden tomarlo jóvenes y ancianos. Para no pasar de los cincuenta, tome el

REMEDIO DE LEONARDI PARA EL HIGADO
LA LLAVE DE LA SALUD

FRANKIE GARCIA HA GUSTADO A TODOS LOS QUE LE VIERON HACER TRAINING

El de hoy será su último día de entrenamiento en la Arena Colón haciendo prácticas ligeras mientras José A. Herrera terminó ayer de adquirir su gran forma de pelear

El entusiasmo crece por momentos entre los fanáticos para presenciar el estupendo programa que el Latin American Sporting Club ha confeccionado para el sábado próximo en la Arena Colón.

La experiencia adquirida por Ríos y Fowler en los últimos ocho meses que se han dedicado asiduamente al promotage de boxeo, les ha hecho comprender que combinando buenos programas los fanáticos nunca faltan a las peleas y en tal concepto no han omitido esfuerzos ni gastos para que el programa de boxeo profesional, sea verdaderamente atractivo y podemos decir que no solo tiene atracción el programa, sino que es verdaderamente el mejor que se ha presentado en la Habana en muchos años.

Hemos visto a Frankie García en su entrenamiento estas últimas tardes en la Arena Colón y el muchacho revela mucha rapidez extraordinaria; tiene un jap que se dispara como pistón y cruza la derecha con una rapidez y fuerza desconcertantes. Su movimiento de piernas es también rapidísimo y se advierte que ha venido haciendo su entrenamiento desde antes de llegar a la Habana, porque no se le nota la más leve fatiga después de hacer guantes, pegarle al saco y bailar la suiza durante ocho o diez rounds. García está indiscutiblemente en excelentes condiciones y él mismo dice que si se ha preparado en tal forma es porque ha podido comprender que Juan Antonio Herrera se gasta un punch capaz de tumbar a cualquiera que se descuide y ha notado que es muy ligero, que está perfectamente bien entrenado y que tiene una izquierda muy peligrosa. Este solo bout vale más del precio de entrada al Stadium.

Luego tenemos a Black Bill, quien en un star bout semifinal se las verá contra Ramón Pérez, quien moralmente puede considerarse como al campeón bantam de Cuba, porque derrotó al innoqueable ex-soldado Díaz y la demostración, que hizo en su pelea con éste lo reveló como una maravilla. Black Bill le concede a Pérez un handicap de cerca de diez libras y éste se propone cortarle a Black Bill la cadena de triunfos que desde hace años viene forjando el bombón de chocolate. Por su parte Black Bill conociendo el calibre de su adversario, va dispuesto también a no dejarse vencer y esta pelea tendrá que ser, necesariamente, otra de las que hará que el público esté de pie mientras dure el bout.

Además van Johnny Cruz y Young Lalo, quienes se inician en el profesionalismo. El terrible mulato Lalo Domínguez, maestro de este último, dice que es lo mejor que ha encontrado entre los que han estado recibiendo instrucción de él y su contienda con Johnny Cruz hará que éste se extienda todo lo que puede para evitarse un fracaso.

El innoqueable ex-soldado Díaz se las verá contra Pablito Blanco. Blanco es un boxeador que ha conquistado en los últimos seis meses grandes triunfos en el ring, pues hasta ahora no ha sido derrotado por ninguno y como es de los boxeadores agresivos que pelean siempre desde el principio hasta el fin del bout, se encontrará su émulo Angel Díaz, quien los fanáticos ya saben que perdiendo o ganando siempre está peleando.

El programa en general es excelente y los precios: $1.00, $2.00 y $3.00 por gradas, preferencias y ring respectivamente, son verdaderamente populares, pues nunca se ha dado una función como esta a precios tan bajos.

A juzgar por el entusiasmo que se manifiesta en los centros de reunión de los aficionados al boxeo, auguramos que el sábado próximo la Arena Colón se encontrará abarrotada.

MIKE McLUKE CON DIVIDENDO DE GRUESO CALIBRE, DIO EL BATACAZO DE LA TARDE A LOS BOOKMAKERS

Noventa y ocho pesos veinte centavos correspondió a los que se fiaron de la velocidad del hijo de Luke Mc Luke.—Le Voyant fué el único favorito que correspondió a las excitaciones de la Cátedra.

HOLE CARD PERDIO Y FUE RECLAMADO POR $1,100

De último a primero sin vacilaciones ni titubeos, fué la hazaña realizada ayer por un hijo de Luke Mac Luke y Aunt Josie; y si coincidió esto con que su cotización fuera de 20 a 1 cuando se le antojaba a su dueño tirarlo, pues mejor que mejor. Aun más, de bien jugado Accomplish se despistó llevándose de encuentro al peligrosísimo Sun Dance, y como heredero de toda esta gloria quedó el dos veces afortunado Mike McLuke, que se coló por junto al rail cuando los demás gatos se repartían como una consigna por todos los escondrijos de la pista.

El jugoso precio de Mike McLuke no duró mucho con su pristina largueza en la pizarra de los bookmakers, pues pronto se impulsaron sobre él el irlandés Shapoff y todos sus adláteres, haciendo bajar su cotización a 8, y en determinados libros a 6 a 1. Aquellos que tienen lista una explicación para todos los radicales cambios de forma, con la honrosa excepción de los del insumergible Sleepy Dick, especifican que en sus últimas salidas había competido el ganador de sorpresa de ayer contra grupos de calidad bastante superior, sin que su propietario le pidiera su máximo esfuerzo que había de resultar baldío, y que embullados por el precio de 20 a 1 le habían jugado unos cuantos cientos de pesos, encargándose de lo demás la suerte y la prudencia excesiva de los books.

No dejan de tener bastante razón en parte estos monos sabios, pues en esta espléndida temporada de turismo la empresa de Oriental Park ha dejado de ganar muchos miles de pesos por la extrema infelicidad que muestran a diario los pintalogros.

Asustándose de su propia sombra, basta que un cualquiera se juegue 100 pesos a un jamelgo, para que se ponga en conmoción el ring, se oigan voces estentóreas pidiendo el auxilio espiritual y material de Murphy.

COMO SE CORRIO

La carrera en sí tuvo el siguiente desarrollo. En apretado haz partieron los competidores, luciendo algo separados del primer grupo Mike Mac Luke y Phillip's First. Después Accomplish, Sun Dance y Forebode se separaron del field y se pusieron a regatear ferozmente hasta cerca de la curva de las angustias en que Accomplish se despistó, llevándose de encuentro a Sun Dance. Entonces, cuando los que apostaban a Forebode lo enfocaban ansiosamente con la vista para ver cómo asumía la presidencia, se apareció como un fantasma Mike McLuke, por dentro, asumiendo la delantera que había de permitirle triunfar por holgado margen. Nani Hawaii terminó fuerte para ocupar el segundo lugar y hasta Accomplish se rehizo de su despistada lo suficiente para quitarle a Forebode el show.

Bastante buen tiempo ha mediado entre ambos acontecimientos, pero la victoria de Mike McLuke ayer tarde, con el soberbio dividendo de $98.20 por cada dos pesos, nos hace recordar, por algo de coincidencia, la ocasión en que Big Blaze en la pista de Laurel Md., ganó el Washington Handicap con dividendo de $99.00 por cada dos pesos. En esta memorable justa el gran Exterminator quedó fuera del dinero. Tras el éxito de Mike McLuke, hijo del notable Luke McLuke, sobrevino el de Red Blaze, no de tan subido rendimiento, pero todo ello guarda una gran afinidad.

En la discusión del hotel Miramar purse, Red Blaze se cotizó seis a uno, sin alteración. The Dago y Pellegrine, iguales de favoritos a dos y medio; Field Marshall, 3, y Princesita, a quince.

La velocidad de Red Blaze no es para juguete. Su tiempo fraccional fué de 22.3|5, 46.2|5 y los seis furlongs en 1.11.4|5, con esta última fracción más lento que el record de la pista: 1.11.

FAVORITOS CAIDOS

Dos fuertes derrumbes de cálculos y anhelos se dieron en los principales turnos titulados Agramonte y Hotel Miramar purses. Hasta que en el último turno Le Voyant pudo pasar victorioso ante la zanahoria finalista, los choices habían sufrido y no menos los que a ellos siguen con sus verdolagas, cinco sendos perillazos que a Macetines, Hipotecarios y Aguaciles puso listos para ingerir el típico sube-y-baja criollos, alejándolos del filete, sopa tártara y otros condimentos de Liga Mayor, al menos ayer noche.

En la del cierre Le Voyant, con las sedas tricolores criollas de la Cuadra Nacional, tras haber seguido de cerca a los líderes Caribe y Frankman, hasta el poste del octavo, pudo avanzar desde allí con suma entereza, y luego someter al ejemplar recién nacido en Cuba que más gusta de los largos recorridos, seguido éste por Mons Meg en el tercer agujero. Little Vince optó por no partir en unión de sus contrarios. El ganador Le Voyant fué objeto de gran interés especulativo, y a raíz de su triunfo pasó a poder de Mrs. J. Burke, dueña de Frankman por la vía del claim en la suma de $1,100.

A. Robertson se distinguió piloteando dos ganadores. Otros que triunfaron fueron Horvath, Grassia, F. Moon y H. Fisher, éste con el del mameyazo de 30 a 1 de apertura, Mike McLuke.

Los jockeys H. Flowers y E. Watters recientemente suspensos por los Stewards, partirán mañana rumbo a sus hogares en New York.

MURIO THE CONQUEROR

S. S. Bender, comprobador de pesos en Oriental Park, recibió ayer de J. Gaso, turfman que hace poco embarcó sus pertenencias hacia Lexington, Ky., la noticia de haber muerto su magnífico juvenil The Conqueror poco después de su llegada. The Conqueror había hecho fenomenales pruebas en Oriental Park, y su muerte fué causada por la baja temperatura reinante en Lexington. Las demás pertenencias de Gass están en perfectas condiciones.

En el "tftingó" de reclamaciones que ayer se dejó sentir en Oriental Park, C. Poots se hizo de Hole Card y Mons Meg fué para la cuadra de J. I. Christmas. Estos, como el de Le Voyant, ascendieron a la suma de $1,100.

NOTAS DE LA PISTA

La Vieja Guardia Hípica, integrada por un cosmopolita conjunto de asiduos al track de Marianao, turfmen, etcétera, desde la incepción en Cuba del turf tipo standard en 1915, ha dispuesto la celebración de su reglamentario almuerzo anual en Oriental Park para el primer domingo del entrante mes de Marzo. En esa jubilosa fiesta, con ágape de Liga Mayor, se ofrecerán distintos premios para chistes malos, velocidad en la ingestión del menú y para el tipster que mayor cementerio posea en su record.

Sleepy Dick come desde ayer pienso en la cuadra de M. Katz, quien lo adquirió de W. L. Drake, en términos privados.

El turman del patio, D. G. Pino se ha iniciado en las luchas del turf mediante la adquisición del ejemplar Liborio.

H. Jacobs ha sido empleado por J. Gaglioodo para entrenar a Full Speed, Partake y Boulevardier, hijo éste del aristocrático On Watch.

C. R. Fleischman cedió al Wolfville Stable su ejemplar Cheikh Barre, a cambio de Uncle Seth.

El trainer Winnie O'Connor reportó ayer que Kind David salió de su última prueba en el George Washington Handicap celebrado el miércoles demostrando el efecto de la cojera. Dicho trainer cree que King David fué lastimado en el curso de la carrera en que hubo de terminar segundo detrás de Sth's Hope.

EL EJEMPLAR FIRE UNDER

Tal parece que resulta imposible quitarle por la vía del claim el ejemplar Fire Under a los Harned Bros. Dos de esas tentativas hasta la fecha han fracasado. La razón, idéntica en cada caso, es excepcional.

Al Austin, ansioso de llevarse ese ejemplar en Illinois, depositó su claim por el hijo de Under Fire-Little Panchita. Después de la carrera el racing secretary, cumpliendo con el procedimiento de ritual, abrió el sobre que contenía el efectivo importe de la reclamación, pero Austin se había olvidado de citar el nombre del cabalo.

C. Bergman cometió el mismo error en Oriental Park. Nadie quedó más sorprendido que él cuando se le demostró que había dejado de poner en su claim el nombre de Fire Under.

Este caballo, decía ayer tarde Mark Harned, gusta mucho de correr en la pista de Marianao. El clima ha surtido un efecto muy beneficioso, puesto que Fire Under se ha anotado cinco victorias en Oriental Park.

"Es extraño", añadió Mark Harned, "que dos hombres se hayan olvidado de poner el nombre de Fire Under en su afán por reclamarlo. No quiero con esto decir que me regocijo de su mala suerte. Estoy dispuesto a tratar de negocios."

Fire Under fué criado por Judge Wallace, de Kentucky, los Harned lo adquirieron por $550 en un remate de Kentucky. Stonewall Jackson, hermano entero de Fire Under, era un superior fanguero y ya ha pasado a la eternidad.

En Pittsburgh Park

Mañana, 24 de Febrero (fiesta nacional) se trasladará a los terrenos con cuyo nombre encabezan estas líneas la novena Llinás B. B. C., para jugar en ésa el juego de empate que últimamente dieron los team Mendoza y los boys del Llinás.

Véase el line up de los rompe cercas del Llinás:

Jos: c.; Virija: c.; Pérez: pitcher; Vergara, pitcher; Alonso, primera base; Pujadas, segunda base; A. Barreiro, tercera base; L. Yara, short; M. Alonso, lf.; J. Leal, cf.; F. Berrio, rf.; P. Rentería, x, manager.

SELECCIONES DE SALVATOR

PRIMERA CARRERA
(Reclamable)

6 Furlones.—Para ejemplares de 4 años y más.—Premio: $800.00
POLAND PARECE UN ROBO EN EL GRUPO

Caballos:	Peso:	Observaciones:
Poland	104	Nunca ha corrido con esta clase de jaibas.
Boy Scout	107	El indicado para dar la batalla.
Antonio	109	También lo han bajado bastante de grupo.
Miss Sand	102	Una posibilidad muy remota.
Scissors	102	Ya este veterano está bastante averiado.

También correrán:—Golden Thistle, (102); Bronco Girl, (97); Virginia C, (97); Single Hand, (102); Sister Sue, (102); John Finnegan, (102) y Blue Ridge, (107).

SEGUNDA CARRERA
(Reclamable)

6 Furlones.—Para ejemplares de 4 años y más.—Premio: $800.00
TOLURIDO NO HAY MAS REMEDIO QUE DARLO

Caballos:	Peso:	Observaciones:
Tolurido	104	Por mal que lo haga debe ganar.
Commissioner Cahill	104	La única incógnita en la carrera.
Julie	104	Estamos aburridos de esperar que arranque.
Nayarit	107	En su forma actual no llega a los 6.
Ball of Speed	97	Termina fuerte pero fuera de grupo.

También correrán:—Brillo, (107); Archibald, (107); Cheating Cheaters, (104); Roella, (97); Ponce, (102) y Pollypath, (105).

TERCERA CARRERA
(Reclamable)

5.1|2 Furlones.—Para ejemplares de 3 años.—Premio: $800.00
GENE OLIVER ES DE CUADRA APOSTADORA

Caballos:	Peso:	Observaciones:
Gene Oliver	106	Parece muy superior al grupo.
Solden Gloss	105	El contrario a derrotar.
Otto Berz	104	Algo sospechoso se traen con éste.
Miss Boyd	101	Si hay una sorpresa pudiera ser ésta.

También correrán:—Pennyrile, (97); Bellham, (99); Archaist, (101); Merida, (100) y Totara, (96).

CUARTA CARRERA
(Reclamable)

4 Furlones.—Para ejemplares de 2 años.—Premio: $800.00
RUN MAID SI NO SE RAJA

Caballos:	Peso:	Observaciones:
Run Maid	112	Arranca delante y hay que cogerlo.
Western Eagle	108	Sus últimas son excelentes.
Aristocrat	115	Un ejemplar consistente y buen finalista.
Dorrie	112	Esta también tiene su chancecito.

También correrán:—Era, (108); Busy Miss, (105); Sheet Lightning, (105); y Mary S, (112).

QUINTA CARRERA
(Reclamable)

Milla y 50 yardas.—Para ejemplares de 3 años y más.—Premio: $800.00
HONEST HABRA QUE COGERLO HOY

Caballos:	Peso:	Observaciones:
Honest	91	Parece formidable con este peso.
Bob's Best	101	El que debe darle la batalla.
Open Go Shut	91	Ha corrido bien esta distancia en el Norte.

También correrán:—Donetta, (104); Cross Word, (101); Wormwold, (101) y Sea Lion, (106).

SEXTA CARRERA
(Reclamable)

Milla y 50 yardas.—Para ejemplares de 3 años y más.—Premio: $800.00
U-NAME-IT ES EL MEJOR DEL GRUPO

Caballos:	Peso:	Observaciones:
U-Name-It	104	Sus carreras son bastante uniformes.
Petit Point	99	Es el que luce para dar la batal

LOS YATISTAS SALEN HOY POR LA MAÑANA RUMBO A LA PERLA DEL NORTE

Esta noche basket en el floor del Santos Suárez

Se efectuarán dos buenos juegos entre teams de la Liga Inter-social

Esta noche se efectuará un interesante doble header de basket ball en el floor del Santos Suárez Tennis Club, la simpática sociedad vibore-sa. En el primer turno de la noche se celebrará un match entre los equipos juniors, siendo uno de ellos el Santos Suárez Tennis Club, y seguidamente se ofrecerá el game Dependientes vs Santos Suárez, correspondiente al campeonato femenino organizado por la Liga Inter-social. Siendo esta la primera vez que se miden estos dos teams, es de esperarse una batalla interesantísima. Las detallistas están dispuestas a anotarse su primer triunfo, contando con los servicios de las preciosas hermanitas Romero, pero las "santisuaras" pretenden también la victoria y atacarán desde muy temprano para lograrla.

El match resultará interesantísimo. La entrada costará una peseta los caballeros y las damas gratis.

HABANA-MADRID

Programa oficial para la función continua que se celebrará desde las 3 a las 12 p.m. del viernes 24 de 1928

Primer partido a 30 tantos, con apuestas, Emilia y Elvira, blancos a sacar del cuadro 11 y medio, contra Pilar y Elena, azules, a sacar del cuadro 12.

Primera quiniela de combinación a 4 tantos, con apuestas: Paula, Carmina, Emilia, Lolita ,Mary, Pilar.

Segundo partido a 30 tantos con apuestas, Paula y Petra, blancos a sacar del cuadro 13, contra Mary y Antonia, azules, a sacar del cuadro 11.

Segunda quiniela de combinación a 4 tantos con apuestas: Sagrario, Asunción, Delfina, Antonia, Petra, Elbarresa.

Tercer partido amateurs a 30 tantos sin apuestas.

Cuarto partido amateurs a 30 tantos sin apuestas.

Quinto partido a 25 tantos, con apuestas: Carmina y Gloria, blancos a sacar del cuadro 13, contra Emilia y Delfina, azules, a sacar del cuadro 11 y medio.

Tercera quiniela de combinación a 4 tantos, con apuestas: Emilia, Lolita, Mary, Elena, Elvira, Pilar.

Sexto partido a 30 tantos con apuestas: Lolita y Aurora, blancos a sacar del cuadro 12 y medio, contra Sagrario y Consuelín, azules, a sacar del cuadro 12 y medio.

Cuarta quiniela de combinación a 4 tantos, con apuestas: Gloria, Consuelín, Elbarresa, Aurora, M. Consuelo, Gracia.

Séptimo partido a 30 tantos con apuestas.

Asunción y Gracia blancos a sacar del cuadro 13, contra Elbarresa y M. Consuelo, azules a sacar del cuadro 11 y medio.

BONITO Y PRACTICO

SUJETADOR DE CORBATA

el frente es de oro, y la bandera cubana está artísticamente grabada.

FACIL DE PONER Y QUITAR. SUJETA CON TODA SEGURIDAD

Lleva la marca de

Krementz
Garantizados para siempre

que es la mejor garantía que se puede exigir.

1d-24

PARASITOS

Se llaman los artículos o productos que quieren vivir amparados por el crédito y reputación de un producto bueno. SANITUBE tiene sus parásitos. Rechácelos e insista en SANITUBE que significa seguridad completa. SANITUBE se vende en Farmacias y Vidrieras.

1d-24

Acuerdos que Fueron Tomados Ayer por la Unión Atlética

El Comité Ejecutivo aclaró la definición de novicios en hand-ball

Ayer celebró su acostumbrada el Comité Ejecutivo de la Unión Atlética de Amateurs. Asistieron Luisin Martínez, Carlos Monteros, Ramón S. Otero, R. Presas, Laureano Prado, y Enrique Fernández; los cuales tomaron los siguientes acuerdos:

Empezar a contar los treinta días señalados en el Art. 63 a los siguientes atletas: Antonio Zubiano y Zúñiga, Roberto Cruz y Santos, Adriano Jiménez, Jorge del Toro Abreu, Pedro Julio Saria y Valdés, por el Club Atlético Policía Nacional; Pedro Rodríguez, Francisco Izaguirre y Machain, Ateno Ponce Hernández, Mariano Vacas Martínez, Francisco Zapico Abearra, Enrique Blanco Muñoz, por el Club Deportivo de Cárdenas; Mario Banni Quintero, por el Club Ferroviario; Adriano Trucois Ramos, igualmente por el Club Ferroviario.

Aceptar las solicitudes de admisión de haber cumplido los treinta días reglamentarios: de Enrique Batista Mendoza, Dulce María González Lanuza y Alamilla, Alicia Sánchez y Loret de Mola, María Teresa Carrillo y de la Guardia, María Luisa de la Torriente y Brooth, por el Vedado Tennis Club; Francisco Hector Suárez, Carlos Sotolongo Olmo, Félix López Ojeda, José M. López, Tomás Valdés, José Arbelo Benavides, Roberto Estalella, José Bouza López, Emilio Planells, Rafael Cabrera Pérez, Manuel Leal Machado, José Planells, Justiniano Zayas, Alejandro D'Irichilty Haro, Mario Bililoma Cejas, por el Club Deportivo de Cárdenas, y Pablo Masjuan Pereira, por el Lucky Tennis Club.

Dejar sin efecto a solicitud por escrito del interesado la solicitud de inscripción de Manuel Avoy por el Club Atlético de Cuba.

Aceptar el alta después de haber transcurrido el año señalado por el Art. 73 del Reglamento; del señor Raúl López Castillo por el Club Deportivo de Cárdenas.

Darse por enterados de una comunicación del Habana Yacht Club participando la toma de posesión de su nueva Directiva, complaciéndonos en desear éxitos a la misma durante su administración.

Se da lectura al informe del Comisionado de Foot-Ball dando cuenta del resultado del último Campeonato Senior y con relación al mismo se acuerda:

Proclamar Campeón Senior de Foot-Ball de 1927-28 al Club Atlético de Cuba.

Tienen derecho a medalla según la base 9ª de la Convocatoria: José Suárez, Angel Alvarez Morán, Salustiano Lavilla, Angel Alvarez, Enrique Puig, Francisco Fernández, Rodrigo Soliño, Wilfredo Rodríguez, Elpidio Pizarro, Servando Ortega, Manuel Alvarez, Mario González, Elpidio Domínguez, Manuel Mañach, José Alvarez.

Corresponde al Club Atlético de Cuba la custodia de la Copa que por acuerdo número 6, reformando la Base Novena de la Convocatoria, se instituyó como premio de este Campeonato.

Se traspasa dicho informe a Secretaría para que de acuerdo con las disposiciones del acuerdo núm. 858 de 1927, informe cuáles son los jugadores que han perdido su condición de Novicios.

Autorizar al señor Tesorero para adquirir quince medallas de oro tamaño 1 y 1/2 y la Copa instituída por acuerdo núm. 6 de 1928, con cargo a las cantidades reservadas a dicho efecto.

En relación con la solicitud de la Universidad de la Habana pidiendo la reconsideración del acuerdo número 339 se acuerda no acceder a dicha solicitud.

Se consideran juniors en hand ball todos aquellos jugadores que no hayan jugado en los partidos semifinales de cualquiera de los campeonatos celebrados anteriormente, ya hayan sido éstos, individuales, de parejas, o de teams, y hayan sido en canchas de tres paredes o de cuatro.

Se pierde la condición de junior, primer: ganando cualquier campeonato nacional de novicios, ya sea individual, de parejas o de teams, en canchas de tres o cuatro paredes; segundo: por competir en cualquier campeonato nacional de seniors, ya sea individual, de parejas o de teams, en canchas de tres o cuatro paredes y llegar a los semi-finales de cualquiera de ellos.

Conceder permiso al Club Deportivo de Cárdenas para jugar base ball y basket ball con el Habana Yacht Club, los días 24, 25 y 26. Jorge J. Jossell pidió su pase del club Fortuna a la Universidad.

Players que Presentarán Esta Temporada los Piratas de Pittsburgh

Véase a continuación el nombre, posición, peso, edad, estatura, modo de batear, modo de tirar y club a que perteneció en 1927, de los jugadores que llevarán los Piratas de Pittsburg durante la season próxima:

Player	Posición	A.	P.	B.	T.	Club en 1927
John B. Gooch	Catcher	5.10½	170	L	R	Pittsburg
Ralston, B. Hemsley	Catcher	5.10	165	R	R	Frederick
Claude C. Linton	Catcher	6.00	185	L	R	Columbia
Earl S. Smith	Catcher	5.10½	175	L	R	Pittsburg
Burleigh A. Grimes	Pitcher	5:10	175	R	R	New Yor, N. L.
L. J. Bartholomew	Pitcher	5.11½	195	R	L	Columbia
Ervin B. Brame	Pitcher	6.02	185	L	R	Jersey City
Ralph F. Dawson	Pitcher	5.10	175	R	R	Pittsburg
Fred M. Fussell	Pitcher	5.10	155	L	L	Wichita Falls
Carmen P. Hill	Pitcher	6.01	190	R	R	Pittsburg
Ray Kremer	Pitcher	6.01	185	R	R	Pittsburg
James K. Lindsey	Pitcher	6.02	185	R	R	San Antonio
Lee R. Mahaffey	Pitcher	6.00	180	R	R	New Haven
H. Lee Meadows	Pitcher	6.00	180	R	R	Pittsburg
John K. Miljus	Pitcher	6.02	180	L-R	R	Pittsburg
George A. Peery	Pitcher	5.09	183	R	R	Pittsburg
Glen E. Spencer	Pitcher	5.11	153	L	L	Wichita
W. E. Tauscher	Pitcher	6.01½	155	R	R	Binghamton
Charles V. Walsh	Pitcher	6.01	186	R	R	Columbia
Earl J. Adams	Infielder	5.04½	180	R	R	Lawrence
Richard Bartell	Infielder	5.09	151	R	R	Chicago, N. L.
Joseph E. Cronin	Infielder	5.10½	148	R	R	Bridgeport
George Gottleber	Infielder	5.08½	167	R	R	Pittsburg
G. F. Grantham	Infielder	5.10	165	L	R	Lincoln
Joseph Harris	Infielder	5.10	155	L	R	Pittsburg
H. J. Traynor	Infielder	6.00½	175	R	R	Pittsburg
F. G. Wright	Infielder	5.11½	170	R	R	Pittsburg
Cl. L. Barnhart	Outfielder	5.09	160	R	R	Pittsburg
Fred Bricnell	Outfielder	5.07	160	L	R	Pittsburg
A. Comorosky	Outfielder	5.10	167	R	R	Wichita
Floy J. Scott	Outfielder	5.11½	175	R	R	Chicago, N. L.
Lloyd J. Waner	Outfielder	5.07½	148	L	R	Pittsburg
Paul G. Waner	Outfielder	5.09	160	L	L	Pittsburg.

Nota:—Las indicaciones de "Batting" y "tiring" quieren decir: (L) zurdo y (R) derecho.

Tópicos Futbolísticos

A CARGO DE "PETER"

Noticias y Comentarios

Un gran programa futbolístico será el que se ofrecerá esta tarde a los aficionados en los grounds de "Almendares Park", pues además del debut del internacional Kramer, jugador recientemente llegado para el Fortuna, habrá el aliciente de que el Deportivo Centro Gallego se reforzará con jugadores del Hispano a fin de que el encuentro gane en interés.

Veremos qué es lo que hace esa famosa ala derecha del Fortuna en la cual tienen cifradas todas sus esperanzas para el próximo campeonato los señores Fernándo García Mora y Leopoldo Campa, Presidentes del Fortuna y de su Sección de Futbol, respectivamente.

Además jugarán Cataluña y Baleares en la tanda del cierre, y en la de apertura, Juventud Deportiva Castellana y Cantabria, partido que estará bajo las órdenes arbitrales de José Pagés.

Ferré-Elías actuará en el match Centro Gallego-Fortuna y Hermo en el otro de Primera Categoría.

He aquí, para que el aficionado se dé una idea de lo que será el gran match de esta tarde, la alineación posible de los equipos Fortuna y Centro Gallego:

Enrique
Miró-Carlos
Weiss-Strauss-Lluhy
Kramer-Papas-Larrazábal-Pipa-Mosquera.

Se nos había dicho que probablemente debutaría también un jugador del Erandio que había sido recomendado al alto mando fortunista por Larrazábal, pero un compañero nuestro, que vió practicar a la nueva adquisición, nos dijo que era carne de "rabbit", nuevo término que ha venido a avalorar el diccionario futbolístico.

El once de los alacranes alineará así:

Almuiña
Varela-Enrique
Bardón-Bienvenido-Borrazás
Joaquín-Polón-Chicho-Morales-Patiño.

El domingo también presenciaremos un match estupendo, el de Real Iberia y Juventud Asturiana. Y decimos que será estupendo porque el equipo astur parece haber recobrado su antigua buena forma, y así es de esperar que den la batalla a los leones.

El programa del domingo es este.

Covadonga y Hatuey. Arbitro: Daniel Cabrera.

Juventud Asturiana y Real Iberia. Arbitro: Guillermo Pérez.

Olimpia e Hispano. Arbitro: Francisco Rodríguez.

El Real Iberia, que tiene gran interés en terminar invicto el Trofeo Omega, se presentará con su equipo completo y esperamos que haga lo mismo el once astur. De esta manera la afición tendrá la oportunidad de ver un estupendo choque futbolístico.

Las probables alineaciones de los contendientes será esta:

Leones: Vidal, Maneiro, Japonés, Arenas, Begoña, Berges, Pedrito, Torres, Edelmiro, Gonzálo, Panchito.

Toros: Carlos, Constante, Goyo, Valentín, Candasu, Mieres, González, Nandu, Victor, Colls, Gacha.

A continuación va el estado del Concurso y los anotadores de los goals.

	G	E	P	Cf	C	Pts	Ga.
Iberia	6	0	0	30	4	18	882
Juventud.	4	1	1	15	5	15	750
C. Gallego	3	1	1	10	7	12	588
Fortuna	3	0	2	9	5	11	643
Hispano	2	1	3	13	16	11	448
Olimpia	2	0	4	4	17	10	190
Baleares.	0	0	5	2	23	5	714
Cataluña.	0	1	4	8	14	6	333
Totales	20	2	20	91	91	88	—

Anotadores de goals:

Los del Hispano: Morales, 3; Polón, 3; Bienvenido, 3; Bernardino, 2; Sarmiento, 1; Chicho, 1; (Total: 13).

Los de la Juventud: Nando, 5; Colls, 3; Mauri, 2; Gacha, 2; Víctor, 2; Casielles,1; (Total: 15).

Los del Real Iberia: Edelmiro, 8; Pedrito, 7; Torres, 6; Panchito, 5; Gonzálo, 4 (Total: 30).

Los del Cataluña: Galcerán-II, 30; Cunillis, 2; Gómez, 1; Galcerán, 1; Cuadra, 1. (Total: 8).

Los del Centro Gallego. Morera, 5; Gisleno, 2; Sixto, 1; Solera, 1; Canda, 1;. (Total: 10).

Los del Baleares: Roselló,2; (Total: 2).

Los del Fortuna: Larrazábal, 3; Orobio, 2; Pipa, 1; Carlos Díaz, 1; Del Campo, 1; (9). El otro lo anotó en un fallo Cabrero, de la Juventud Asturiana.

Los del Olimpia: Joselín, 2; Víctor, 1; Jorge, 1;. (Total: 4).

El sábado 3 del mes entrante de mayo se efectuará una fiesta en honor y provecho de Teodoro Mauri, el ex-delantero centro del Deportivo Español, de Barcelona, actual jugador de la Juventud Asturiana, que próximamente regresará a sus patrios lares deseoso de abrazar a sus queridos padres.

Sabemos que se están confeccionando dos equipos seleccionados de catalanes y asturianos, para jugar ese día. La otra noche, en presencia nuestra casi se comprometieron los señores Mora y Campa, del Fortuna, a prestar para ese juego a Miró y Lluhy.

Se piensa también, nos han asegurado, en un match entre Centro Gallego y Real Iberia, pero como se trata de buscar atracción, nos parece que sería mejor hacer otra selección con los jugadores que no son ni asturianos ni catalanes para que jugase con los leones del Iberia.

Dicha selección, podía elegirse de este grupo:

Enriquito o Turco; Martín, Carlos y Natalio; Jacobo, Strauss, Bienvenido, Cespón, Rey, Weiss; Víctor y Arias; Kramer, Papas, Chicho, Morera, Polón, Solera, Pipa, Gisleno...

¿No les parece esto algo mejor a un match de Centro Gallego-Real Iberia?

Nos pregunta el señor J. Suárez, de la Habana, ¿Cuántos son los partidos que lleva ganado el Iberia desde el partido que perdió con el Fortuna?

El último partido que perdió el Iberia con el Fortuna fué el 28 de Agosto del año pasado, ¿no es eso? El score fué 4x3 a favor de los blanqui-negros. Desde entonces, si es que está bien nuestro archivo, los partidos jugados por el Iberia son los siguientes:

Septiembre, 4, 1927, empató con el Olimpia a cero.

Septiembre, 25, 1927, empató con el Hispano a un goal.

Octubre, 2, 1927, le ganó al América, reforzado, con score de 9x1.

Octubre, 9, 1927, le ganó al Deportivo de Camagüey, 3x2.

Octubre 24 1927, empató con el Centro Gallego a un goal, en match que no duró ni 40 minutos.

Octubre, 30, 1927, le ganó al Fortuna 4x1.

Noviembre, 13, 1927, quedó empatado con el Centro Gallego a un goal, en medio tiempo.

Noviembre, 20, 1927, le ganó a la Juventud 1x0.

Diciembre, 18, 1927, le ganó al Hispano 4x1 (Concurso Omega).

Enero, 1, 1928, le ganó al Baleares 8x0 (Concurso Omega),

Enero, 15, 1928, le ganó al Deportivo Centro Gallego 5x0 (Concurso Omega).

Enero, 29, 1928, le ganó el Cataluña 4x3 (Concurso Omega).

Febrero, 5, le ganó al equipo Reserva con score de 6x2.

Febrero, 12, le ganó al Fortuna, 2x0 (Concurso Omega).

Febrero, 19, 1928, le ganó al Olimpia 7x0 (Concurso Omega).

Así es que son once los partidos ganados consecutivamente por el Real Iberia. Record que mejora el alcanzado el año pasado por el de la Juventud Asturiana.

Atletas del H. Y. C. con rumbo a Cárdenas

Llegarán a las once y media a la Perla del Norte y a las tres jugarán base ball

Hoy por la mañana, en el tren de las seis y treinta, parte rumbo a Cárdenas, la bella ciudad matanceria, los muchachos del Habana Yacht Club, que han sido invitados por el Club Deportivo de esa ciudad para celebrar una serie de juegos de base ball y basket ball los días veinte y cuatro, veinte y cinco y veinte y seis.

Integran el grupo excursionista todos los jugadores del equipo de base ball y los players seniors de basket, junto con los juniors Alfredo Maruri, Ignacio Morales y Fillo Jiménez. Hoy mismo, a las dos y media de la tarde, celebrarán el primer encuentro de base ball con el team junior del Club Deportivo y por la noche jugarán basket en el hermoso floor de la simpática sociedad.

Mañana se repetirá la fiesta y el domingo se despedirán de Cárdenas, celebrando los últimos games. En el interín habrá excursiones a la Playa de Varadero, paseos de carnaval y bailes en el Liceo de esa encantadora ciudad, favorita ya del elemento atlético de la Habana.

En el team de basket yatista figurarán: Chano Sampedro, el maravilloso player; Ignacio Morales, Silvio O'Farrill, Salazar, Rábano Rodríguez, El Gigante Deschapelles, Fillo Jiménez, Maruri, Eloy Castroverde y otros más.

El team de base ball será el siguiente:

Salazar, catcher.
Silvio O'Farrill, pitcher.
Jorge Deschapelles, 1b.
Luis Manrara, 2b.
Raúl Argüelles, 3b.
Carlos Deschapelles, ss.
Julio Deschapelles, lf.
Polo Calvo, cf.
Chicho Hernández, rf.

Los Yatistas probarán también al popular Chano Sampedro en el campo corto. El jugó esa posición hace dos o tres años y demostró cualidades para el puesto.

Martín Dihigo Venció al Cuba con su Brazo y con su Famoso Bate

En el inning de la recholata, que fué el cuarto, Martín disparó un jonrón y un tubey

SANTIAGO DE CUBA, febrero 20. (U. P.) — El domingo por la noche me personé en el Hotel Santiago con la intención de abrazar a Martín Dihigo, el más valioso player de 1927-28, quien con su maravilloso brazo me hizo ganar unos cuantos mantecosos, pero el matancero me instó a que lo invitara a comer y con verdadero placer lo hice, ya que indirectamente quien pagaba era él, pues el dinero que tenía arriba lo había ganado confiándoselo a su brazo como pudiera hacerlo cualquier turfmen a las patas de un pur sang.

Pues sí, señor. Tanto lloraron los fanáticos del team rojo y tanto pidieron los cronistas de sports, que se le ablandó el corazón a Dihigo y se determinó a pitchear el domingo contra el fuerte team Cuba, del cual he dicho en distintas ocasiones que es el mejor del Campeonato. Dihigo estaba resuelto a no pitchear, pero según me dijo, mientras yo confeccionaba el menú, "se determinó a ir al centro del diamante para que no le lloraran más". "Me traían basiliqueado", me dijo Martín con una sonrisa en los labios.

Lo cierto fué, que yo había visto salir triunfante en distintas ocasiones a Dihigo frente a la artillería del Almendares, en los grounds de Cano y Linares, en la Habana, me pareció que iba a coger los mangos bajitos con el Cuba, y a su triunfo me jugué el sueldo de la semana; teniendo la suerte de verlo duplicado en menos de tres horas, pues debo advertir que el día se presentó lluvioso y en varias ocasiones hubo necesidad de suspender el match, y por eso duró tanto.

El encuentro resultó, pues, lo que un norteamericano llamaría "un side match". No tuvo más que un color desde que Borrotó pidió "play" hasta la hora en que debió decir "game", que es voz clásica que sólo en la Habana le he oído pronunciar a Valentín González.

No he de cansar al lector con la letanía de una descripción de las carreras. Baste con decir que en el cuarto inning, que fué en el que los centralistas metieron el juego en el refrigerador, dispararon siete hits consecutivos y si no llega Lloyd a realizar un double play salvador con el batazo de Marcell en esa entrada, quizá si todavía se estuviera jugando. Y valga la hipérbole. En ese episodio Martín empezó dando un cuadrangular y cuando volvió por segunda vez en el mismo acto, disparó un tubeyote que se lo dió a David Gómez, pues Cocaína García saltó del box cuando Rigal le disparó el cohete que completaba la media docena.

Mayarí continúa delicado de salud. Cuando empezó a caer la primera llovizna tuvo que dejar su puesto a Landa.

Alfonso Renán Pedredoz.

Véase a continuación el score:

CUBA

	V.	C.	H.	O.	A.	E.
Ch. García	5	1	1	0	0	0
Oms, cf.	3	1	1	2	0	0
Dreke, lf.	5	1	2	0	0	0
Lundy ss.	4	1	2	3	5	1
Lloyd 2b.	5	1	1	2	1	0
Rojo, c.	3	0	1	4	1	1
Fabré, rf.	4	0	1	2	0	0
M. García p.	2	0	0	2	0	0
Gómez p.	0	1	0	1	1	1
Etchegoyen x.	1	0	0	0	0	0
Totales:	36	7	11	24	9	3

CENTRAL

	V.	C.	H.	O.	A.	E.
Rigal ss.	5	2	2	3	6	1
López cf.	4	1	2	0	0	0
Marcell 3b.	5	1	1	2	1	0
Montalvo rf.	2	0	0	0	0	0
Landa rf.	2	1	0	0	0	0
Dihigo, p.	5	2	4	1	1	0
J.M. Fernández c.	4	1	1	6	1	0
Pérez 1b.	2	2	2	9	1	0
Alonso, lf.	3	2	2	3	0	1
Urrutia 2b.	4	1	2	3	2	1
Totales:	36	13	16	27	12	3

ANOTACITN POR ENTRADAS

Cuba . . . . . 010 000 150—7
Central . . . . . 200 731 00x—13

SUMARIO:

Two base hits: Dihigo 2. Fernández 1; Rigal 1. Home runs: Dihigo, Oms, y Lundy. Sacrifice hits: Alonso 1. Stolen bases: Urrutia, Rigal, Fabré, Landa, Pérez y Ch. García. Double plays: Lundy a Parrado, Lloyd a Parrado. Bases por bolas: Dihigo 9; García 2; Gómez 2. Struck outs: Dihigo 5. García 1. Gómez 2. Paseed ball: Fernández 2. Hits a los pitchers: a M. García 10 en 3 innings y 16 veces, a Gómez 6 en 5 innings y 20 veces al bate. Umpires: Borroto y Abreu. Pitcher perdedor M. García. Tiempo 2h. y 35m. X corrió por Gómez en el 9o.

Score QUICH.

Campeonas Derrotadas

En las competencias femeninas de natación celebradas por la U. A. de A.

BUFFALO, Estado de Nueva York, Febrero 22.—(U.P.)—Dos campeonas perdieron sus títulos en las competencias femeninas de natación celebradas por la Unión Atlética de Amateurs, hoy por la noche en la piscina del Club Atlético de Buffalo. También se rompió un record mundial y se igualó otro.

En la competencia de 300 yardas, Medley, Eleonor Holm, de 14 años, de la Asociación de Nadadoras de Nueva York, derrotó a Adelaide Lambert, del mismo Club, y campeona de esa distancia, haciendo la distancia en cuatro minutos 26 segundos y un quinto. El record anterior era de cuatro minutos 29 segundos y cuatro quintos.

Ethel Lackie, del Club Atlético de Illinois, le ganó a Martha Norelius, de la Asociación de Nadadoras de Nueva York, en la competencia de cien yardas, estilo libre, en un minuto tres segundos y dos quintos.

Agnes Gerarthy ganó la competencia de 200 metros, con stroke de frente, igualando no sólo el record mundial, sino rompiendo también el de los Estados Unidos, que es de tres minutos 21 segundos y dos quintos.

Gar Wood Ganó con Miss "América V."

WEST PALM BEACH, Estado de Florida, Febrero 22 (U. P.)—Miss America V, propiedad de Gar Wood, quien lo piloteó, ganó hoy la regata de botes motores con que se celebró aquí el Natalicio de Washington.

El bote cubrió las 10 millas en 10 minutos 29 segundos y dos décimas. Miss Okeechobee quedó en segundo lugar, y Miss Tampa en tercero.

En la regata por el Trofeo Royal Poinciana, el bote Miss Snoddy ganó la primera etapa. En los dos años anteriores esa Copa fué ganada por el bote Miss California.

El Riocco ganó la regata de suraria de más de 54 millas. El record para esta competencia es de 55 millas y media. Miss California quedó en segundo lugar en el evento y Sparrow en tercero.

Spence Bate un Record

BOSTON, Feb. 22. (UP).—Walter Spence, de la Asociación Cristiana de Jóvenes de Broklyn, rompió su propio reoord mundial de natación, para las ciento cincuenta yardas, en las competencias natatorias de la Asociación de Boston que se celebraron aquí esta noche.

Spence hizo el recorrido en un minuto, cuarenta y un segundos y dos quintos, reduciendo el anterior record mundial en dos segundos y dos quintos. El estilo de natación Medley, que fué el empleado, incluye el stroke de pecho, el de espalda y el estilo libre.

N. Gelats & Co. BANQUEROS HABANA Aguiar 106-108

Vendemos cheques de Viajeros Pagaderos en Todas Partes del Mundo y Cartas de Crédito Circulares en las mejores Condiciones

"SECCION DE CAJA DE AHORROS"

Recibimos Depósitos en esta Sección Pagando Interés de 3 por 100 Anual

Todas estas operaciones pueden efectuarse también por correo

¡Bajo miradas penetrantes!

El Bálsamo Facial Mennen es muy útil cuando una apariencia limpia y saludable es realmente esencial para hacer una impresión favorable.

Antiséptico, cura las cortaduras pequeñas. Absorción rápida. Sin grasa. Remueve el brillo de la cara. Da a la cara una apariencia fresca, limpia y saludable.

Usese Bálsamo Facial Mennen también para quemaduras del viento y del sol, agrietamiento de las manos y labios. ¡Alivia y cura!

Cómprese el tubo manuable. De venta en todas partes.

Unico Representante:
SR. J. H. RODRIGUEZ
Calle Luz, No. 30 Havana, Cuba

BALSAMO FACIAL MENNEN

SPORTFOLIO

¿Cuál es la dirección del profesor de Cultura Física señor Pablo Alvarez, conocido por el Español Incógnito? ¿Pitcheó alguna vez en las Grandes Ligas el cubano Emilio Palmero?

¿Qué sport tiene mayor número de fanáticos, el base ball, el boxeo o el foot ball intercolegial? Deme su opinión en el caso de Honrsby.

¿Qué quería decir Jennings con sus gritos de "Ee-Yah" y Atta boy, Ty? ¿Cuál es la mejor batería que tuvo el Cincinnati el año pasado?

¿Quién era el rey de los home runs antes de Babe Ruth? ¿Cuánto costó el pitcher Pennock a los Yankees? ¿Quién es el mejor pitcher de las Mayores?

¿Ha pitcheado alguna vez Luque en Series Mundiales? ¿Quién es el mejor catcher de la Liga Nacional? ¿A quiénes cree usted posibles ganadores este año?

¿Han peleado alguna vez Jack Sharkey y George Godfrey? ¿Qué resultado tuvo esa pelea? ¿Cuál es la dirección de Heeney y Sharkey?

¿Con qué club vino a Cuba el pitcher Lee Meadows? ¿Quién ganó entre Leo Lomski y Mike McTigue? ¿Quién ganó entre las reliquias de Almendares y el Dependientes?

RESPUESTAS A LAS PREGUNTAS DE AYER

Hack Wilson fué el primer jonronero de la Liga Nacional en 1927. Disparó treinta homers por veintinueve Cy Williams. Esos dos boxers fallecieron el año pasado.

El pitcher Emil Yde fué enviado recientemente por los Piratas, junto con el catcher Roy Spencer, al club Indianapolis. Bud Taylor, de Terre Haute, es el campeón feather weight del mundo.

Miss Catherine Maguire, de St. Luis, posee el record para el salto alto con impulso. Hace poco brincó cinco pies una pulgada.

El record de Griffith para las 20 millas caminadas ha estado en los libros mayor número de tiempo. Fué establecido en 1870.

Billy Killefer, ex manager de los Phillies, fué nombrado recientemente coach de los Browns.

Los Atléticos pagaron cincuenta mil pesos por Jack Boley, que había jugado con anterioridad en el Chambersburg, Harrisburg y Baltimore.

Jean Borotra y Brugnon son los campeones indoors de dobles de tenis de los Estados Unidos. René Lacoste es el campeón de singles.

Las posiciones de un equipo de Hockey son: Portero, defensa derecho y defensa izquierdo, center y guard derecho y guard izquierdo.

Desde que ingresó en las Mayores, Babe Ruth ha bateado cuatrocientos diez y seis jonrones, nueve de ellos con las bases llenas. Alfred Cawse, de New York, es el campeón single de tennis entre los veteranos.

George Carpentier no fué nunca campeón bantam weight del mundo. Ese título lo sostuvo en su país a la edad de quince años.

El record de las cien yardas recorrida con patines de hielo es 4-5 segundos más rápido que el record de los atletas.

El equipo de Fall River, Mass., sostiene el campeonato profesional de los Estados Unidos en foot ball soccer.

Lea mañana: SPORTFOLIO.

EN ARENA PARK

En el Arenal Park, de Regla, contenderán el domingo 26, los clubs El Modelo y Estrellas de Regla. El juego, que dado lo equilibrado de ambos team promete resultar muy interesante, dará comienzo a las 2 p. meridiano.

1928

HARLEY-DAVIDSON

El pliego de condiciones para terminar la Guerra Europea fué portado por un soldado americano en una Harley-Davidson.

La Policía de todas las Repúblicas Latino-Americanas dió escolta al glorioso Lindbergh en sus famosos aterrizajes en motocicletas de esta marca.

Esto, sin duda, dice más en su honor que lo que yo pudiera decir en un periódico entero.

AGENTE PARA CUBA

JOSE PRESAS

AVE. DE LA REPUBLICA, 390. HABANA

1580 3d-24

De una suavidad y pureza sin igual, un sabor delicadísimo de jengibre, "Canada Dry" se mezcla divinamente con ginebra, coñac, ron o whisky, formando bebidas encantadoras. Cuesta más, es verdad, pero ¡cuán superior a los demás!

"CANADA DRY"
Reg. U. S. Pat. Off.

"El Champaña de los Ginger Ales"

Canada Dry Ginger Ale, Incorporated
25 West 43rd Street, New York, E. U. de A.

De venta en los principales hoteles, clubs y bodegas

EL PRESIDENTE DE LA REPUBLICA ARGENTINA, el Ilustre Don Marcelo T. de Alvear, DICE RESPECTO A LOS TABACOS

PIERROT

Presidente de la Nación

saluda atentamente al Representante de los Sres. C. del Peso y Ca., de la Habana, fabricantes de los Tabacos "PIERROT" y le es grato hacerle saber que estima como de superior calidad sus Tabacos, que ha tenido oportunidad de apreciar en el restaurant del Golf Club de Mar del Plata.

Buenos-Aires, Junio 1 de 1927.

1d-24

M.E.C.D. 2016

LOS PARTIDOS POLITICOS Y LA GLORIOSA FECHA 24 DE FEBRERO

PATRIOTICA ALOCUCION DEL DIRECTORIO MUNICIPAL REFORMISTA. — TESTIMONIANDO A LAS DELEGACIONES DE LOS PAISES DE AMERICA.—LA SESION DE AYER DE LA JUNTA CENTRAL ELECTORAL. — VISTA CELEBRADA.—PROSPERO EL RECURSO CONTENCIOSO ELECTORAL CONTRA SESION DEL EJECUTIVO CONSERVADOR DE MARIANAO.—NUMEROSOS POLITICOS EN PALACIO. — JEFES POPULARES A CAMAGÜEY. — ACTIVIDADES DE LA JUVENTUD LIBERAL. CONTINUA DOS TRIUNFOS DE LOS SRES. CASTRO Y PELAEZ

DE LOS PARTIDOS POLITICOS AL PUEBLO DE LA HABANA

Cada año, el 24 de febrero, la República conmemora una de las efémerides históricas que más hablan al espíritu y al corazón de las actuales generaciones, porque de ese día glorioso para todos los cubanos, nacen las últimas rebeldías que en Ibarra y en Baire se traducen en épica lucha de conquistas por la libertad de nuestro pueblo.

Pero este año la significación de la fecha es doble, si tenemos en cuenta que al mismo tiempo que festejamos el 24 de febrero, el Gobierno y el pueblo de Cuba quieren rendir un cariñoso homenaje de solidaridad a las Repúblicas hermanas de América, representadas en la VI Conferencia Internacional Americana, por medio de sus ilustres y conspicuos Delegados. Este acto que solidariza aspiraciones comunes de estos pueblos hermanos, que han dado siempre por su libertad y por su soberanía testimonios fecundos de heroísmo altísimos, se simboliza con la siembra de un arbol que llevará por nombre "Arbol de la Libertad y de la Soberanía de los pueblos de América", que tendrá efecto a las cuatro de la tarde de hoy día 24 en el Parque de Marte.

El Directorio Municipal de la Habana pro Reforma Constitucional, integrado por la representación de los Partidos Liberal, Popular, Conservador, Democrático, Reformista y Republicano, quieren testimoniar a las Delegaciones de los países de América, que el pueblo de Cuba, siempre atento y cuidadoso de conquistar afectos de países de idéntico origen, se une hoy al propósito del Gobierno que preside el ilustre General Gerardo Machado y Morales, e invita por tanto a todos los afiliados a dichos organismos políticos en esta municipalidad, para que concurran a la hora señalada al parque de Marte a dar mayor auge, brillantez y esplendor a este trascendental acto que culminará en una apoteosis de amor entre todos los pueblos de América.

Habana, 24 de febrero de 1928.

Doctor Viriato Gutiérrez, Director Político del Directorio Municipal; José Izquierdo Juliá, Presidente del Directorio Municipal; Miguel Angel Cisneros, Presidente del Ejecutivo del Partido Liberal; Miguel Albarrán, Presidente del Ejecutivo del Partido Conservador; Benito Lagueruela, Presidente del Partido Popular; Gabriel Casanovas, Presidente del Partido Democrático; doctor Roberto F. Triant, Presidente del Partido Reformista; Ricardo Cabana, Presidente del Partido Republicano.

LLEVARAN UNA INSIGNIA LOS MIEMBROS DE LOS PARTIDOS POLITICOS

El Directorio Municipal de la Habana pro Reforma Constitucional desea recordar a los miembros de los Partidos Políticos Liberal, Conservador, Popular, Democrático, Republicano y Reformista, que al acto que se verificará hoy a las cuatro de la tarde en el Campo de Marte, en honor de las Repúblicas hermanas de América, en cuyo sitio se sembrará un simbólico Arbol de la Libertad, que éllos deberán llevar en las solapas de sus trajes la insignia distribuída a los afiliados de esos organismos, y que consiste en una cinta con los tres colores nacionales y un membrete que dice: "Partidos Políticos".

Se ruega pues encarecidamente a todos los interesados no olviden de ponerse dicha insignia ya que será la que los distinguirá dentro de la gran concurrencia que habrá de presenciar el trascendental acto.

Por el Directorio Municipal.
José Ramón EGUES,
Vice-secretario de Actas.

LA JUVENTUD LIBERAL DE LA HABANA INVITA AL PUEBLO

El Directorio de la Agrupación política denominada Juventud Liberal de la Habana, teniendo en cuenta la trascendencia del acto que hoy a las cuatro de lá tarde habrá de efectuarse en el Campo de Marte en cuyo lugar y dentro de una artística reja habrá de sembrarse el Arbol de la Fraternidad de los pueblos de América, que dice mucho de nuestro alto concepto de amor hacia las Repúblicas del Continente Americano, invita por este medio a todos sus afiliados a que concurran a la señalada hora al lugar indicado, pues el pueblo debe cooperar con su presencia a la mayor brillantez de este simbólico homenaje.

Habana, 24 de febrero de 1928.
José Ramon EGUES.
Presidente de la Juventud Liberal de la Habana.

LA SESION DE LA J. C. ELECTRL.

En la tarde de ayer celebró sesión la Junta Central Electoral. Presidió el doctor Marco Aurelio Cervantes.

Actuó de secretario el doctor Narciso Dávalos. Asistieron los miembros ex-oficio señores Ricardo R. Dubal y Oscar García Montes.

Y los miembros políticos de los partidos Liberal y Popular Cubano, doctores Enrique Roig y Juan D. Byrne.

CONVOCATORIA A ELECCIONES

La Junta conoció primeramente del informe del presidente, que con motivo de comunicación del jefe de Negociado de Publicaciones de la Gaceta Oficial de la República consultándole si era necesario la publicación de las convocatorias para las elecciones del día cinco de marzo, remitidas por las distintas Juntas municipales electorales de la República, o si basta con que se publiquen las convocatorias reproducidas por las Juntas provinciales; que conteste al jefe de dicho Negociado, que la Junta Central en sesión celebrada el siete del corriente mes, acordó, de conformidad con lo dispuesto en el artículo 37 del Código Electoral, que solo a las Juntas provinciales correspondía hacer la reproducción de la convocatoria; siendo por consiguiente, inoficiosa la publicación de las convocatorias de las Juntas municipales electorales, acordando la Junta quedar enterada y de conformidad con lo hecho por el Presidente.

LA CUSTODIA POR EL EJERCITO

La Junta Central conoció de solicitudes de las Juntas electorales de Alacranes, Manzanillo, Pinar del Río y Campechuela interesando la custodia de sus oficinas por fuerzas del ejército. El presidente informó que había trasladado dichas solicitudes a la Secretaría de la Guerra y Marina.

SESION CONSERVADORA NULA

La Junta, por resolución que mandó unir a su expediente, declaró procedente, en parte, la reclamación contencioso-electoral establecida por el doctor Oscar Montoro, contra la sesión celebrada el día veinte y dos de enero por el Comité ejecutivo municipal conservador en Marianao, y en consecuencia nula la sesión celebrada; e improcedente la reclamación en cuanto al acuerdo de designación de miembro político ante la Junta Municipal Electoral.

INTERPONIENDO RECURSO

A escrito del procurador Benito Fidel Alonso, interponiendo recurso de reposición contra el acuerdo de esta Junta que declaró no haber lugar a sustanciar la reclamación que estableciera contra la sesión celebrada el 3 de febrero del corriente año por el Comité Ejecutivo Municipal del Partido Conservador Nacional en Guanabacoa, y en subsidio para el caso de ser denegado el de apelación para ante la Sala de lo Civil del Tribunal Supremo, la Junta por providencia que mandó unir al expediente acordó, que no dándose el recurso de reposición contra tales acuerdos, sino solamente el recurso de apelación contra las resoluciones dictadas en las reclamaciones contenciosos electorales que se establezcan al amparo del artículo 283 del Código Electoral; y siendo el acuerdo de la Junta el de no haber lugar a sustanciar la reclamación interpuesta, equivalente a la denegación de la misma, acordó no haber lugar a la reposición interesada, y se admite el recurso de apelación que en subsidio se establece, disponiendo se eleve el expediente a la referida Sala de lo Civil del Tribunal Supremo de Justicia.

VISTA SEÑALADA

Dada cuenta con la comunicación de la Junta Municipal de Jatibonico remitiendo documentación que guarda relación con el recurso establecido por el doctor Pedro Herrera Sotolongo, contra la sesión de 28 de enero del corriente año del Comité Ejecutivo Conservador en Jatibonico y cuya vista ya ha sido señalada para el 28 de los corrientes, acordó la Junta se unan los antecedentes remitidos al expediente de la reclamación.

AUTORIZACION

Se autoriza la comparecencia del secretario de la Junta municipal electoral de Rolas ante la Audiencia de Santa Clara por la que sido citado para el día 29 del actual, y se haga cargo de la secretaría durante su ausencia el mecanógrafo de esa junta.

CONTESTANDO

A consulta de las Juntas municipales de Martí, Bolondrón y Carlos Rojas sobre si para las elecciones del día cinco de marzo deben observarse las disposiciones contenidas en las Instrucciones Generales, Serie A, números 89, 90, 91 y 94, se acordó contestarles que solamente deben tenerse en cuenta para estas elecciones las disposiciones contenidas en las Instrucciones Serie A, números 90 y 94.

NO ES FUNCION DE LA CENTRAL

A telegrama del presidente de la Junta de Educación de Santa Clara solicitando se le informe si durante el período electoral puede hacer esa Junta traslados de maestros, y nuevos nombramientos de personal que depende de la misma, acordó la Junta contestrle que los hechos que exponen no caen dentro de las funciones reglamentarias de esta Junta.

A comunicaciones de la Provincial Electoral de la Habana y Municipal de Melena del Sur, de haber dispuesto la primera la inspección de los Registros de los colegios de Regla, y la segunda haber acordado la instalación de los colegios electorales cuyos servicios se adjudicó al señor Luis Herrera, acordó la Junta quedar enterada.

RENUNCIA Y NOMBRAMIENTOS

A comunicación de la Municipal de Vueltas participando la renuncia del mecanógrafo Fernando Carrera Rodríguez, nombrándose en su lugar a Eliseo Yañez San Gil, y proponiendo el nombramiento para escribiente de América Quintero, para la vacante del señor Yañez, acordó la Junta aprobar dichos nombramientos.

JUNTA SIN LOCAL ADECUADO

Dada cuenta con la comunicación de la Junta Municipal Electoral de Viñales, remitiendo certificación de sus acuerdos de fechas primero y 18 del corriente con motivo de la comunicación del Alcalde municipal de no ser posible por ahora llevar a efecto las reparaciones del local que fueron interesadas por dicha Municipal, la Junta acuerda que con relación de los antecedentes, se interese de la Secretaría de Gobernación proponga a quin corresponda se haga cesar ese estado de cosas; pues con el local que la Administración municipal ha suministrado a dicha Junta Electoral no cumple lo dispuesto en el artículo 43 del Código Electoral que le obliga a proveer de local adecuado, ni es posible se consienta que permanezca la Junta en el estado actual de cosas, por la inseguridad para la documentación oficial de esa Junta.

VISTA CELEBRADA

Siendo la hora señalada se procedió a celebrar la vista de la reclamación contencioso-electoral establecida por el doctor Arístides Pérez Andreu a nombre de Alfredo de Armas y otros contra la sesión celebrada el 24 de enero del corriente año por el Comité Ejecutivo Municipal del Partido Liberal en Camajuaní y convocatoria hecha para dicha sesión, levantándose la correspondiente acta que la Junta acordó fuese unida al expediente.

INSTRUCCIONES

La Junta acordó las instrucciones para guía de los electores para las elecciones de cinco de marzo próximo, de acuerdo con el artículo 150 del Código Electoral.

OTROS PARTICULARES

Asimismo acordó quedar enterada la Junta de los particulares siguientes: del telegrama de la provincial de Santiago de Cuba sobre designación de Juan de Dios Ramírez para inspector electoral y Elías Pavón Tamayo; de las comunicaciones de las Juntas municipales electorales de Colón, Máximo Gómez, San José de los Ramos, Sabanilla del Encomendador, Arcos de Canasí, Alacranes, Bayamo, Camagüey, sobre cumplimiento de los artículos 58, 76 y 41 del Código Electoral de la comunicación de la Junta Provincial Elecotral de la Habana, sobre designación de los señores Santiago Bernardino Navarro y José Alacán, para inspectores electorales para la confronta de registros de colegios; de las comunicaciones de las Juntas municipales de Bayamo y Los Arabos de haber celebrado sesión, así como de la comunicación de la Junta provincial electoral de Matanzas de que con fecha 20 del actual se cumplió con lo dispuesto por el artículo 136 del Código Electoral en cuanto a las boletas de los términos de Jovellanos, Carlos Rojas y Colón.

Con lo que se dió por terminada la sesión, acordando la Junta reunirse el lunes veinte y siete del actual a la una de la tarde, para cuya sesión quedan citados todos los miembros presentes. Leída esta acta y por encontrarla conforme, la firman los miembros de la Junta.

NUMEROSOS POLITICOS EN PALACIO

Como en días anteriores, ayer durante toda la mañana el Secretario de la Presidencia doctor Viriato Gutiérrez, recibió gran número de elementos políticos de toda la República. Los pasillos palatinos estaban materialmente invadidos de visitantes que acudían a resolver distintos asuntos, en relación a la función electoral próxixma.

Unos fueron recibidos y otros quedaron citados para mañana.

Entre los visitantes a Palacio recordamos a los Senadores doctor Manuel Vera Verdura y Celso Cuéllar del Río, a los representantes Mario Mendoza, Ernesto Menció, Miguel Albarrán, Raúl Navarrete, Santiago Rey, Manuel Rivero, José Acosta, Juan Manuel Alfonso, Giordano Hernández y el Ingeniero G. G. González Beauville.

Al Gobernador de la Provincia señor Antonio Ruiz, a los exrepresentantes a la Cámara Hernández Leal, Antonio Pardo Suárez, Elpidio Pérez y Raúl de Cárdenas.

A los Consejeros Provinciales Francisco Hernández, Ramón Casas y Cayetano González.

Los Concejales del Ayuntamiento de la Habana señores Camilo Marín, Manuel Buchó y Juan Manuel Alvarez Builla.

Los Alcaldes Municipales de Guanabacoa, Batabanó, Güines, Marianao, y el exalcalde de la Habana, Manuel Pereira que recibió instrucciones del Secretario de la Presidencia para imprimir mayor energía a la campaña plebiscitaria.

También acudieron los exconcejales Pablo Navarrete, Manuel Méndez y Jerónimo Berisiartu; los candidatos a Delegados a la Constituyente doctores Pedro Dorval y René Pérez Abreu; el doctor Manuel Vázquez Bello; el Consejero Provincial por Santa Clara señor Rigoberto Ramírez; el Jefe Liberal de Aguacate, Rafael Rodríguez; el Jefe Liberal del Calvario, señor Morales; el Presidente del Consejo Provincial de la Habana, Manuel Vega; el distinguido político Ramón Souto; Martínez Iriza, Secretario del Presidente de la Cámara; Alfredo Rovirosa, Miembro Político Liberal; Gonzalo Amador de los Ríos, del Directorio Municipal Reformista; los doctores Escasena y Ochotorena, los señores José Polanco y Marco Antonio Dolz; el doctor Oscar Herrera; doctor Adolfo Nieto; el doctor Eduardo Ramoneda; Cecilio Soto Llorca; Luis de la Paz; ex-jefe de la policía de Batabanó y el notable caricaturista Arroyito que también estuvo a tratar sobre política pues últimamente se ha declarado favorable a la reforma que se anuncia según nos informó, por su condición de marianista.

Municipalidad se dejó resuelto por unanimidad y entre aplausos apoyar entusiastamente cívica campaña de opinión Pro Reforma Constitucional y Prórroga de Poderes a la vez que felicitarle por su magnífica obra de gobierno. En tal virtud rogamos se digne conceder audiencia para que comisión del seno esta Asamblea le dé cuenta acuerdos tomados al respecto al tanto repuesta Departamento Gobernación Municipal ofrecemos testimonio nuestra más distinguida consideración.

Doctor Rafael Santos Jiménez, Carlos M. Pelaez, Francisco Castro.

NOTA.—La Asamblea ha quedado en sesión permanente hasta conocer la contestación del Honorable señor Presidente de la República al telegrama que antecede. No obstante ello hubieron de tomarse acuerdos para celebrar reuniones de propaganda en todos los barrios.

HOY SE REUNE EL EJECUTIVO MUNICIPAL POPULAR

En la casa calle K esquina a Avenida de la Universidad, a las cinco de la tarde de hoy, se reune el Comité Ejecutivo Municipal del Partido Popular Cubano con objeto de dar cumplimiento a lo que dispone el párrafo H del artículo 58 modificado por la Instrucción General serie A número 113 de ocho de diciembre pasado dictado por la Junta General en relación con el artículo 30 de la Ley Electoral, designando los Miembros Políticos, Propietarios y sustitutos que habrán de funfir en representación del citado Partido en los Colegios Electorales que funcionarán el día 5 de marzo próximo para las elecciones de cargos para Miembros de una Asamblea Constituyente.

LA CANDIDATURA DE MATANZAS

BOLETA MUESTRA PROVINCIAL

AVISO A LOS ELECTORES: En esta Boleta se harán las marcas con lápiz tinta.
Para votar una candidatura completa, se pondrá una cruz (+) dentro del círculo que se hallará a la cabeza de la candidatura que se desea votar, y no se hará ninguna otra señal en la Boleta.
Para votar en cualquier otra forma que no sea una candidatura completa, se harán cruces (+) dentro de los círculos que se vean a la izquierda de los nombres de los candidatos por quienes se desee votar y no se pondrán marcas dentro de los círculos.
Para votar por personas cuyos nombres no figuren en la Boleta, se escribirán los nombres de dichas personas en la columna en blanco, debajo de los títulos de los cargos correspondientes.
Bajo cada título se votará solamente por el número de personas que hayan de elegirse para el cargo respectivo.
No se pondrán en esta Boleta otras marcas que las aquí descritas.
Si se rompiere o inutilizare esta Boleta, o se cometiere una equivocación al marcarla, deberá devolverse al Presidente electoral de quien se haya recibido, para que entregue otra en su lugar.

PARTIDO LIBERAL — CANDIDATURA	Partido Conservador Nacional — CANDIDATURA	Partido Popular Cubano — CANDIDATURA	COLUMNA EN BLANCO
PARA DELEGADOS (6)	PARA DELEGADOS (6)	PARA DELEGADOS (6)	PARA DELEGADOS (6)
General Carlos Mario de Rojas y Cruzat	Dr. Joaquín González Sánchez	Eladio Tapanes Kember	
Dr. João Cuyó Daly	Virgio de Armas y Nodal	José L. García Bayliera y Domínguez	
Dr. Leopoldo Germán Pelle y Pereza	Dr. Lucas A. Cambó y Ruiz	Máximo Montero Bernal	
Hermenio Bermúdez Uhacia	Domingo Lezcano Hernández	Alfredo Labrit y Salas	
General José Ramón Montero Breña	Dr. Agustín Pacheco y Pérez	Eladio González Morales	
Dr. Rodolfo Rodríguez Fraga	Dr. Porfirio Andreu y Bizonia	José F. Viera Calderín	

JEFES POPULARES A CAMAGUEY

El doctor Cuéllar del Río, embarcará el miércoles venidero en la noche, acompañado de los señores Benito Lagueruela y José de Byrne, los que cumpliendo acuerdo del Ejecutivo Nacional del Partido Popular Cubano, van a organizar la campaña electoral en la región camagüeyana, la que luego se quedará dirigiendo el exsenador doctor Duque de Estrada. Los populares se proponen obtener factor en aquella provincia y a ese efecto están desenvolviendo grandes actividades.

A propósito de esa visita de los jefes populares a Camagüey, podemos decir, que el señor Lagueruela, celebró una larga conferencia ayer con el doctor Viriato Gutiérrez pudiendo asegurarse que en los próximos comicios, representarán a Camagüey en la Convención Constituyente, dos delegados liberales, uno popular y uno conservador.

TELEGRAMA AL PRESIDENTE DE LA REPUBLICA

Dpto. Gobernación Municipal
Habana, febrero 21 de 1928.
General Gerardo Machado y Morales. Palacio de la Presidencia.
Habana.

Reunidas anoche en asamblea representaciones más caracterizadas cuarentitres Directores Marianistas de los Presidentes y Secretarios del Partido Popular Cubano en la Habana, convocan para una reunión que deberá celebrarse el día 27 de los corrientes en el Círculo Político de Neptuno número 174, altos. La convocatoria no dice el objeto de la reunión.

LOS LIBERALES DE CHAVEZ

Para tratar de la forma en que han de ir a las elecciones del cinco de marzo próximo, así como distribución del personal de mesa y cuerpo electoral, se reunen mañana en la noche los liberales del barrio de Chávez, según convocatoria hecha por su Presidente el Concejal Narciso Morán.

UNA ACLARACION QUE INTERESA A LOS FERROVIARIOS LIBERALES

Arturo Mederos y Eusebio R. Alemán, Presidente y Secretario respectivamente de la Agrupación Liberal Ferroviarios Amigos del General Machado, nos visitaron en la noche de ayer pidiéndonos la publicación de la aclaración que sigue:

"Un periódico de la tarde ha acogido en sus columnas las declaraciones que hiciera el señor Evaristo Brito, Presidente de la Delegación número dos de la Hermandad Ferroviaria de Cuba, dando la voz de alerta al Comercio y al público en general para que manden a detener a todos aquellos individuos que a título de ferroviarios propongan suscripciones para periódicos o soliciten cooperación para banquetes y nos importa aclarar que la organización Liberal Ferroviarios en pasados días celebró un almuerzo mambí en propaganda por la reforma Constitucional, sintiéndose por tanto aludida, por lo que se dirige al pueblo haciendo saber que está debidamente constituída y registrada en el Gobierno Provincial, que se trata de una colectividad puramente política y sin relación alguna con la citada Hermandad, aunque son ferroviarios sus componentes".

INVITANDO A LOS MARISTAS

A las ocho de la noche del próximo sábado 25 del actual, tendrá efecto en la casa Calzada de 10 de Octubre número 575, esquina a Milagros, una Junta Extraordinaria, al objeto de adherirse públicamente a los acuerdos adoptados por la Asamblea que se celebró el lunes último, en el Círculo de la Conjunción Nacional Marianista, en relación con la Reforma Constitucional.

Se invita a todos los marianistas, así como a todas aquellas personas que simpaticen con esta causa, para que concurran a dicha fiesta, a fin de darle mayor lucimiento a la misma.

Por el Directorio Marianista de Arroyo Apolo: doctor Julián Tirso Valdés, Julio Domínguez, Héctor Pelaez, Domingo Hevia, doctor Bernardo Latour, Jorge Savio, doctor José María Estevez, Mario G. Lomas, Leopoldo Díaz de Villegas, Leopoldo Gabancho, doctor Juan M. de la Puente, Juan M. Cartaya, Ramón Cabeda, Francisco Duque, Antonio García Garrido, Francisco Payrol del Sol, doctor Luis de J. Muñiz, Alfredo Delgado, doctor Asterio Latour, José A. López Betancourt, Emilio G. Mújica, doctor Eligio Villavicencio, Juan Martínez Tortosa, José Bacallao, Esteban Cuenco, Francisco Morales, Elzear San Luis, Manuel Díaz de Villegas, Aurelio Barroso, Juan González Cardoso y Ramón de la Fuente.—Por la Comisión Central: doctor Rafael Santos Jiménez, Francisco Castro López, Carlos M. Pelaez y Francisco J. Sierra.

LOS DEMOCRATICOS Y LA JUSTA PLEBISCITARIA

A las ocho de la noche de mañana sábado y en el local que ocupa el Círculo de la Conjunción Marianista, Prado número 31, altos, se reune el Comité Ejecutivo del Partido Democrático a fin de hacer una declaración de principios con respecto a las próximas elecciones plebiscitarias.

También se tratarán asuntos generales, según la Orden del Día que nos ha sido remitida por el joven Secretario Rafael López.

LOS PRESIDENTES Y SECRETARIOS POPULARES

Caamaño de Cárdenas y Lázaro Vicente, Presidente y Secretario de la Asociación Directorios Marianistas Habana, solemnemente acordó apoyar Reforma Constitucional, gran júbilo por estimarlo salvación y grandeza patria. Rafael V. Planas, Presidente; José Borrás, Director Político.

Doctor Miguel Mariano Gómez, Prado 72. Habana. Amigos de verdad, marianistas cien por cien saludan ilustre Jefe, cooperando marianismo victorioso. Asociación Directorios Marianistas Habana acordó júbilo apoyar la Reforma Constitucional. Rafael V. Planas, Presidente; José Borrás, Director Político.

CON LA POLITICA DE LOS SEÑORES CASTRO Y PELAEZ

Requerimos personalmente el concurso de nuestros amigos del barrio de Cayo Hueso, simpatizadores del doctor Miguel Mariano Gómez, citándolos para la reunión que tendrá efecto en Espada número 45, entre San José y Valle, el lunes 27 del actual y hora de las ocho de la noche, al objeto de ratificarle nuestro más decidido apoyo a la actuación política que viene desarrollando sus eficaces auxiliares señores Carlos M. Pelaez y Francisco Castro.

Juan Antonio Corrales, Angel del Busto, Pedro Suárez Sandoval, Francisco Fernández Cabeiro, José Carreras, Sixto Ramírez, Juan Collazo, Antonio M. Hernández, Lucío García, Anselmo Hernández, José F. Sansano, Alejandro Acosta, Paulino Zulueta, Ramón Díaz, Guillermo Puentes, Miguel Duranza, A Quintana, Miguel Rublé, Pablo O'Farrill, Nicolás Alcalde, Juan Valdés, Aníbal Cuervo, Lorenzo Camellón, Braulio Martel González Juan Socarrás, Jacinto Molina, Cándido Junco, Cándido Perdomo, Eusebio Puentes y Aurelio Martínez Arizala.

LA JUVENTUD LIBERAL

Los Directores de la Juventud Liberal de la Habana, en su propósito de dejar organizadas las pocas Delegaciones que faltan en los barrios de la Habana, están desplegando una gran actividad, quedando comprobado con hechos el haberse constituído en la noche de ayer tres barrios más, o sean San Isidro, Cerro y Manuel de la Cruz, a cuyas constituciones y en delegación del Ejecutivo de la Juventud Liberal, concurrieron distinguidos elementos del mismo para dar fe de dichos actos.

BARRIO DE MANUEL DE LA CRUZ

En la Calzada de Luyanó número 27, domicilio del popular político Manuel Valdés Morán quedó constituída la delegación del barrio de Manuel de la Cruz de la Juventud Liberal, saliendo electo Presidente el señor Miguel Valdés Pajola y delegados, José Soler; Eduardo Mayea Aroca; Higinio Cao, y miembros de este Ejecutivo Primario, los señores Lorenzo Alfonso; Walfredo Pérez; Eloy Agüero; Elpidio Padrón; Teófilo Herrera; Donato Quesada; Arturo Armanteros; Armando Vargas Acosta; Enrique Vargas; Oscar Vargas y Matías Flores. Estuvo presente por el Comité Central el señor Osvaldo Valdés de la Paz.

BARRIO DEL CERRO

Se constituyó en Santo Tomás número 4, saliendo electo Presidente el señor Juan Alvarez Builla Jr., y delegados, Desiderio Farré; Julio Peñalver; Alfredo Armenteros, formando el Ejecutivo de este organismo los señores Raúl Guillot; Antonio Sánchez; Marcelino Curín; Manuel Colina; Raquel Zayas; Carlos Colina; Luis Fernández; Francisco Lozua; Francisco Veiga, hijo, y Armando Colina. Asistió por el Directorio Central el señor doctor Gabriel García Galán.

BARRIO DE SAN ISIDRO

Celebróse anoche su constitución en la morada del conocido político Manuel Castro Alvarez, Compostela 151, saliendo electo Presidente Armando Fernández Ochoa, y delegados Eusebio Galarraga; Luis Magín y Ubaldo Egues, y miembros del Ejecutivo los señores Alejandro Peñalver; Manuel Castro; Miguel González; Francisco Gelabert; Ignacio Lastra; Quintín del Real y José Rodríguez. El Presidente de la Juventud Liberal, señor José Ramón Egues, joven activo e inteligente político de la Habana, estuvo presente en este acto.

DISCURSOS

En estas tres constituciones distinguidos elementos de la política habanera hicieron uso de la palabra, entre los que anotamos a los señores José Ramón Egues; Osvaldo Valdés de la Paz y Gabriel García Galán, Presidente, Director y Secretario de la Juventud Liberal de la Habana.

DIRECTORIO MUNICIPAL DE LA HABANA PRO REFORMA CONSTITUCIONAL

CITACION

Se cita por este medio a todos los Presidentes y Secretarios de los Directorios Primarios pro Reforma Constitucional, constituídos en los 43 barrios de la Habana por el Directorio Municipal, para la reunión que habrá de efectuarse a las cinco de la tarde del lunes 27 del actual en el Círculo Liberal, Galiano número 66, altos.

Se ruega a todos la más puntual asistencia, ya que se tratarán asuntos relacionados con la actual campaña plebiscitaria.

Habana, 24 de Febrero de 1928.
(F.) **Dr. Viriato Gutiérrez,**
Director Político.
José Izquierdo Juliá,
Presidente.
José Ramón Egues,
Vicesecretario de Actas.

OTRA CITACION

Citamos por este medio a todos los miembros del Ejecutivo del Directorio Municipal de la Habana pro Reforma Constitucional y a los señores que ostentan la Delegación de este organismo en las oficinas del Estado, la Provincia y el Municipio para la reunión que habrá de efectuarse a las cinco de la tarde del próximo lunes 27 del actual en el Círculo Liberal, de Galiano número 66, altos.

Rogamos a todos los interesados la más puntual asistencia, ya que por ser la última reunión que celebrará este organismo habrán de tratarse problemas de gran interés para el mejor éxito de la campaña plebiscitaria.

Habana, 24 de febrero de 1928.
(F.) **Dr. Viriato Gutiérrez,**
Director Político.
José Izquierdo Juliá,
Presidente.
José Ramón Egues,
Vicesecretario de Actas.

AGRUPACION POLITICA GOMEZ ARIAS

Comité Ejecutivo.—Secretaría.

De orden del señor Presidente del Ejecutivo de esta Agrupación, se cita a todos los miembros que componen dicho Ejecutivo, para la reunión que tendrá efecto, la noche del lunes 27 del corriente en la casa Prado número 1 local de la Conjunción Nacional Marianista a fin de tomar acuerdo en consonancia con la determinación de nuestros organismos superiores, en lo referente a las próximas elecciones del 5 del entrante mes de marzo.

Atentamente,
Vto. Bno.: Antonio D. Torra, Presidente; Quirino García, Secretario.

PARTIDO POPULAR CUBANO

Asociación de Presidentes y Secretarios

AVISO

Tenemos el gusto de avisar por este medio a los Presidentes de Comités, que a la mayor brevedad posible deben enviar al Presidente del Ejecutivo Municipal del Partido, señor Benito Lagueruela, la relación de los miembros políticos que correspondan a sus respectivos barrios.

En los casos en que no se reunan los Comités para hacer las designaciones estas las harán el Presidente de acuerdo con sus Secretarios.

Caamaño de Cárdenas, Presidente; Lázaro Vicente y Agustín Alvarez, Secretarios.

PARTIDO CONSERVADOR NACIONAL. — COMITE EJECUTIVO MUNICIPAL

Habana.

En mi carácter de Presidente del Comité Ejecutivo Municipal del Partido Conservador Nacional, en el Término Municipal de la Habana, y no habiéndose podido celebrar la sesión extraordinaria convocada para el día 14 del corriente mes de Febrero, por falta de quorum, en uso de las facultades que me concede el artículo 93 de los Estatutos del Partido Conservador, cito nuevamente a los miembros que integran el Comité Ejecutivo Municipal de la Habana, por elección y ex oficio, por este medio, y a reserva de hacerlo personalmente con el fin de celebrar en segunda convocatoria la sesión antes mencionada el día 27 de febrero, a las once y treinta de la mañana, en la casa calle Presidente Zayas, número 26, altos, con el siguiente

ORDEN DEL DIA

Designación de un miembro político propietario y un suplente para cada uno de los Colegios Electorales, para las elecciones de delegados a la Convención Constituyente que tendrá efecto el día 5 de marzo, de acuerdo con lo dispuesto en el inciso 8 del artículo 58 del Código Electoral en relación con la instrucción dictada por la Junta Central Electoral, al número 113 de la Serie A.

Habana(23 de febrero de 1928.
M. Albarrán,
Presidente del Comité Ejecutivo Municipal de la Habana, del Partido Conservador.

MITIN REFORMISTA EN SAN CRISTOBAL

SAN CRISTOBAL, febrero 23. — DIARIO. Habana.—La campaña pro-Reforma Constitucional, se ha iniciado vigorosamente en este Término, que recorren hace cuatro días en propaganda política el Representante Lamadrid, hijo de este pueblo y editor de "El Diluvio" y su hermano Feliciano, alcalde de ésta.

El barrio de Minas ha celebrado grandioso mitin reformista en que usaron de la palabra, proclamando las ventajas de la reforma los señores Alcalde Lamadrid, Matías Crespo, Simón Somonte, haciendo el resumen el Representante citado, que sintetizó de manera magistral la obra del Gobierno liberal y los grandes beneficios alcanzados en el Término as, como la conveniencia nacional de reformar la Carta Magna de la República, teniendo frases de elogios para el Secretario de Gobernación, a quien particularmente debe San Cristóbal grandes beneficios.

Mañana se celebrará soberbio mitin en el barrio Pueblo.—Reyes, Corresponsal.

LAS CRIATURAS

deberían estar medianamente gordas y criar grasa a medida que la consumen. Las criaturas delgadas, aun cuando lleguen a la edad de 18 o 20 años, corren peligro de contraer la tuberculosis u otra enfermedad agotante. Es una cosa espantosa cuando reflexionamos sobre el número de criaturas de ambos sexos que mueren por mala asimilación de sus alimentos. El alimento, aunque se tome en abundancia, no los nutre, no cría grasa ni imparte fuerzas. Para evitar este mal, para salvar las criaturas que las madres acarician, y los simpáticos muchachos y muchachas que principian a mirar al mundo con ojos llenos de esperanza y ambición, debe siempre emplearse la **PREPARACION de WAMPOLE.** Su éxito es cosa decidida y resuelta. Miles de personas le deben su vida y salud. Es tan sabrosa como la miel y contiene una solución de un extracto que se obtiene de Hígados Puros de Bacalao, combinados con Jarabe de Hipofosfitos Compuesto y Extracto Fluído de Cerezo Silvestre. Para la reposición de niños pálidos, raquíticos y demacrados, especialmente los que sufren de Anemia, Escrófula, Raquitismo y Enfermedades de los Huesos y la Sangre, nada hay tan bueno como nuestra preparación. El Dr. J. Le Roy y Cassa, Secretario General de la Academia de Ciencias Médicas, de la Habana, dice: "El sabor agradable de la Preparación de Wampole la hace una medicina de inestimable valor en las enfermedades de la infancia." Eficaz desde la primera dosis. La original y genuina Preparación de Wampole, es hecha solamente por Henry K. Wampole & Cía., Inc., de Filadelfia, E. U. de A., y lleva la firma de la casa y marca de fábrica. Cualquier otra preparación análoga, no importa por quien esté hecha, es una imitación de dudoso valor. De venta en todas las Boticas y Droguerías.

Tome agua caliente en las comidas para evitar desórdenes en el estómago

Lo que aconsejan los médicos

Miles de infortunados sufren diariamente de los efectos de la dispepsia, la indigestión, fermentación de los alimentos, agrura acidez, del estómago, ventosidad, gases y angustias causadas por el mal funcionamiento de los órganos digestivos. Si esas personas adquiriesen el agradable hábito de beber despacio, en cada comida, un vaso de agua caliente conteniendo una cucharadita o dos pastillas de Magnesia Bisurada, bien pronto notarían su estómago de tal manera sano y fortalecido que podrían comer las más ricas y apetitosas viandas sin experimentar ni el menor síntoma de indigestión.

La mayor parte de las llamadas enfermedades del aparato digestivo las causa el exceso de ácidos y la insuficiencia sanguínea en el estómago, lo que provoca la descomposición prematura de los alimentos, agriándose antes de hacerse la digestión. Un vaso de agua caliente servirá para atraer la sangre al estómago, y la Magnesia Bisurada neutralizará los ácidos y hará que los alimentos se purifiquen y suavicen para su rápida digestión. El resultado es una digestión natural, exenta de dolores o angustias de ningún género. La Magnesia Bisurada no es un laxante, es absolutamente inofensiva y

UNGUENTO MONESIA
ABRE, ENCARNA Y CIERRA, DIVIESOS, GOLONDRINOS, LAMPARONES, SIETECUEROS, UÑEROS, PANADIZOS, LOBANILLOS, GRANOS Y CURA, LLAGAS, ULCERAS, TIÑA Y DEMAS AFECCIONES DE LA PIEL
60 AÑOS DE CURAS MARAVILLOSAS

DOS DEPENDIENTES DE UNA FONDA SOSTUVIERON UNA REYERTA DE LA QUE RESULTO UNO HERIDO MUY GRAVE

Debido a los regaños de que era objeto por parte de un hermano mayor, ayer puso fin a su vida disparándose un tiro en la cabeza, un niño de catorce años.—Amenazas de muerte

En la fonda situada en Sol número 38, ocurrió anoche una sangrienta riña, entre dos dependientes nombrados Marcial López García, de 30 años y Luis González, de 22 años de edad, ambos vecinos de dicho lugar.

A consecuencia de la riña sostenida, resultó herido González, quien fué asistido en el primer centro de socorro, de dos heridas contusas en forma lineal, en la región occipito frontal, con procidencia de la masa encefálica y otra herida de igual naturaleza en el maxilar inferior, con fractura del mismo.

A la policía expuso López que constantemente era vejado por González, de una manera que le afrentaba, por lo que en más de una ocasión habían sostenido serias disputas, pero como a las nueve de la noche, cuando ambos se encontraban en la cocina, González trató de amenazarlo con un cuchillo, por lo que él para defenderse, se apoderó del palo que sirve para pasar la frazada por el piso, con el cual le agredió causándole las heridas a su contrincante.

Al escándalo producido intervino el vigilante de Obras Públicas número 40, que procedió a detener al autor.

González dado su gravísimo estado no pudo prestar declaración, quedando en el Hospital Municipal, para ser sometido a una difícil operación quirúrgica, ya que presenta la fractura del hueso frontal.

El detenido ingresó en el Vivac.

SE VOLCO EL AUTOMOVIL

En el Hospital Municipal, fué asistido anoche Magín Luzardo Pérez, de 37 años de edad, chauffeur del automóvil número 23474, vecino de Santiago de las Vegas, de la fractura de la pierna derecha y contusiones diseminadas por todo el cuerpo que dijo sufrió en la carretera de Batabanó entre los kilómetros 38 y 39, al volcársele el automóvil y chocar contra un arbol, debido a que por no matar a un perro que se le interpuso en el camino, desvió el timón, perdiendo la dirección del vehículo.

Otro individuo que iba como pasajero, cuyas generales se ignora, desapareció del lugar del hecho, ignorándose si está o nó lesionado.

ROBO

Juan Moreda Rovirson y María Aynat, vecino de la habitación número 9, de la casa Misión número 89, dieron cuenta a la policía que de la misma le han robado ropa que aprecia en la suma de 184 pesos.

HURTO Y ABANDONO

El vigilante número 1964 arrestó en Estrella número 131, a Juana Díaguez Pérez, de 18 años, por acusarla Mariano Portuondo Rivero, vecino de Marianao, de haber abandonado su domicilio, sustrayéndole la suma de trescientos pesos.

MENOR SUICIDA

Cuando el facultativo de guardia en el Hospital Municipal, doctor Calzada, se disponía anoche a suministrarle los auxilios de la ciencia, al Jovencito Calixto Iñiguez Pérez, de 14 años de edad, vecino de Jesús del Monte número 12, no pudo efectuarlo, debido a que era cadáver.

Con tal motivo el doctor Calzada, se concretó solamente a extender el certificado de defunción, donde hacía constar que el joven Iñiguez presentaba una herida producida por proyectil de arma de fuego en la región temporo-parietal derecha, con salida por la misma región, lado izquierdo.

Según declaración prestada a la policía, por Manuel Parra Hernández, de 53 años, de igual domicilio, expuso que el menor era su sobrino, quien parece que debido a los regaños de que era objeto por parte de un hermano mayor, ideó suicidarse, cosa que efectuó en su domicilio en la noche de ayer, aprovechando u ndescuido de la familia, disparándose un tiro en la sien derecha, con un revólver calibre 38, que le fué ocupado.

El menor suicida era hijo del exteniente de la Policía Nacional, señor Regino Iñiguez.

El cadáver del menor fué entregado a sus familiares con la obligación de que lo presenten al Necrocomio.

AMENAZAS DE MUERTE.

Florencio Regueira Regueira, de 38 años, vecino de Juan Delgado número 7, denunció que encontrándose en Vives y Factoría, se le presentó Justo Cruz, vecino de Suárez número 122, quien con un revólver lo amenazó, estimando obedezca ello, a que entre ambos existen viejas rencillas por el amor de una mujer.

PATINANDO

Alberto Valdés García, de 14 años, vecino de Tejar número 7, fué asistido de la fractura del brazo derecho, que sufrió en el parque situado en Arellano y Bella Vista, al caerse, mientras patinaba.

QUEMADURAS GRAVES

En el primer centro de socorro, fué asistido Manuel Permuy Soto, de 29 años, chauffeur del camión número 1957 y vecino de Luyanó número ... de gravísimas quemaduras diseminadas por todo el cuerpo, que sufrió en la esquina de Diaria y Suárez, donde se encontraba arreglando el tubo de la gasolina de dicho camión, y al acercar un farol de luz brillante, se inflamó la gasolina, produciéndose las quemaduras.

VIDA OBRERA

UNA ASAMBLEA

Los señores Evaristo Brito, Presidente de la Delegación Dos, y Eladio de los Ríos y Oscar Pardiñas, secretarios, nos participan que en unión de las colectividades interesadas en la reforma de la Ley de Jubilaciones y Pensiones de empleados y obreros ferroviarios y tranviarios, celebrarán una Asamblea el sábado 25, a las ocho y media, en su local de Concha número 7, para conocer el articulado del Proyecto de Modificación a la citada Ley.

Encarecen la asistencia de todos los afiliados a la Delegación a fin de que impartan su aprobación al citado proyecto.

LLEGO A SANTIAGO DE CUBA LA VIUDA DEL EX-PRESIDENTE DE LOS ESTADOS UNIDOS TH. ROOSEVELT

La respetable dama se mostró muy satisfecha de encontrarse en suelo cubano. En el parque que lleva el nombre de su esposo depositó un ramo de flores que le ofreció el Gobernador

SANTIAGO DE CUBA, febrero 24. —DIARIO, Habana.—A las diez de la mañana de hoy llegó a bordo del vapor "Carrillo" la viuda del coronel Teodoro Roosevelt, de tránsito para Estados Unidos. Fueron a recibirla Mr. William Copley, vicecónsul norteamericano; coronel José González Valdés, administrador de la aduana, en nombre del gobernador provincial; teniente de navío Gustavo Valdés Pino, inspector jefe del puerto y el comandante del cañonero "Baire", supervisor de Inmigración; jefe de Inmigración; jefe de la policía del puerto; médico primero del puerto doctor Priscliano Espinosa; Pedro Abascal y otras personas más.

El señor Facundo Bacardí puso a su disposición la lancha gasolinera en la que se trasladó a tierra la viajera, desembarcando por el Club Náutico, donde fué esperada por el alcalde señor Arnaz. En seguida, y acompañada del coronel González Valdés, teniente Villalón, vicecónsul de los Estados Unidos, trasladóse al Parque Roosevelt, donde depositó un ramo de flores que le ofreció el gobernador y llamó la atención sobre el exacto parecido del busto a su difunto esposo.

Después fué a la Loma de San Juan y felicitó al coronel González Valdés por las obras que realiza allí. Se mostró interesada por la bella leyenda de la tarja de bronce redactada por el coronel González Valdés y pidió una copia en inglés y otra en castellano. La señora viuda de Roosevelt señaló en las lomas de San Juan, con precisión, los puntos que le eran conocidos.

Después del almuerzo dió un paseo por la bahía hasta Punta Gorda y el lugar donde fué hundido el vapor "Merrimac".

La distinguida viajera, durante su permanencia en Santiago habló repetidamente del júbilo que experimentaba al hallarse una vez más en suelo cubano. Por la tarde salió el vapor "Carrillo" rumbo a Nueva York llevando a la viuda de Roosevelt.

También llegó en el vapor "Carrillo" Víctor M. Cuter, presidente de la United Fruit Co. Emprendiendo en seguida viaje al interior de la Isla, a visitar sus propiedades.

—Ayer, el doctor González Manet presentó un escrito estableciendo recurso de casación contra la sentencia condenando a muerte a Manuel Morales Rangel. La próxima semana saldrá para el Tribunal Supremo dicha causa.—**Soto**, corresponsal.

REUNIDO AYER EL CONSEJO DE DISCIPLINA ACORDO NO INCLUIR EN LA AMNISTIA A LOS ESTUDIANTES

Pedían éstos ser comprendidos en la Ley de Amnistía dictada en 28 de diciembre último, respecto a las correcciones que les impuso el consejo de disciplina.—Texto de la resolución

En la Universidad de la Habana, a los 21 días del mes de Febrero de 1928, reunidos en el Salón de Profesores del Departamento de Química, los Dres. Luis F. Rodríguez Molina, Julián Modesto Ruiz y Gómez, Manuel Dorta y Duque, Julio San Martín y Saenz, Alberto Recio y Forns, Luciano de Goicoechea y Plaza y René San Martín y Saenz, miembros del Consejo General de Disciplina de la Universidad, el primero nombrado Presidente del mismo por el Consejo Universitario y el último en su carácter de Secretario, se comenzó la sesión, que se declara permanente, siendo las cinco y treinta de la tarde.

El Dr. Rodríguez Molina presenta la credencial que lo acredita como Presidente del Consejo y despues de jurar el cargo, toma posesión del mismo.

El Secretario da lectura a la solicitud que presenta con frecha 14 de Enero de 1928 al señor Rector, los señores Aureliano Sánchez Arango, Gabriel Barceló, Manuel Durán, Oscar J. Hernández y José Chelala Aguilera; de la presentada con fecha 14 del propio mes al Consejo General de Disciplina por los señores Manuel Durán, R. Teurbe Tolón, A. Inclán, J. Chelala Aguilera, M. A. Pérez Medina, Oscar J. Hernández, Aureliano Sánchez Arango, Gabriel Barceló, Reinaldo Jordán Enriquez; y de la presentada con fecha 6 del corriente por los estudiantes Luis E. Arissó y Fernández y Carlos Manuel Piñeiro del Cueto al Consejo General de Disciplina, solicitando en todas ellas que se les incluya en la ley de amnistía publicada en 29 de Diciembre de 1927 en la Gaceta Oficial.

RESULTANDO: que los señores Aureliano Sánchez Arango, Gabriel Barceló, Manuel Durán, Oscar J. Hernández, José Chelala Aguilera, E. Teurbe Tolón, A. Inclán, M. A. Pérez Medina, Reinaldo Jordán, Rodolfo Enriquez, Luis E. Arissó y Fernández y Carlos Manuel Piñeiro y del Cueto, por sus escritos de fecha 14 de Enero de 1928 y Febrero 6 de 1928, han solicitado la aplicación de Ley de Amnistía de 28 de Diciembre de 1927.

CONSIDERANDO, que a los efectos de considerar las solicitudes presentadas por los señores expresados, es preciso apreciar en primer término, si la ley de amnistía ha comprendido dentro de sus beneficios a las correcciones disciplinarias.

CONSIDERANDO: que todo el articulado de la ley de amnistía de 28 oe Diciembre de 1927 se refiere a delitos y faltas cometidos con motivo, ocasión o a consecuencia del partidarismo político, de huelgas o perturbaciones de carácter social realizadas por obreros, patronos o sus empleados, a virtud de diferencias surgidas con motivo u ocasión del trabajo, y de huelgas y movimientos estudiantiles.

CONSIDERANDO: que en el orden jurídico existen diferencias esenciales que separan con exactitud la sanción penal de la corrección disciplinaria.

CONSIDERANDO: que esta distinción fundamental existente entre la sanción penal y la corrección disciplinaria ha sido reconocida por nuestro régimen legal al establecer que no se consideran como penas y por consiguiente, no son apreciadas como sanciones de delitos o faltas, las correcciones disciplinarias, según consta claramente en el artículo 23 del Código Penal vigente, inciso tercero.

CONSIDERANDO: que el pensamiento que ha guiado al legislador, según se desprende del texto litoral de la ley de amnistía, ha sido remitir la sanción penal en todos aquéllos delitos o faltas de carácter político, obrero o estudiantil, es decir, aquellos en que el móvil o la causa determinante de los mismos ha sido un hecho penal de esa naturaleza.

FALLAMOS:

Declarar no haber lugar a acceder a lo solicitud presentada por los señores Aureliano Sánchez Arango, Gabriel Barceló, Manuel Durán, Oscar J. Hernández, José Chelala, Aguilera, R. Tuerbe Tolón, A. Inclán, M. A. Pérez Medina, Reinaldo Jordán, Rodolfo Enriquez, Luis E. Arissó y Fernández y Carlos Manuel Piñeiro del Cueto.

Publíquese este fallo en el día de hoy y remítase al Sr. Rector a los efectos de su cumplimiento y notificación a los interesados, o a los padres, tutores o encargados de los que resulten ser menores de edad.

Dado en la Habana a los veintitrés días del mes de Febrero de mil novecientos veintiocho. Testado.- **Oscar** J. Hernández. No vale.

Dr. Luis F. Rodriguez Molina.
Presidente.
Dr. René San Martin.
Secretario.

Dr. Manuel Dorta; Dr. Julián M. Ruiz; Dr. L. de Goicochea; Dr. Alberto Recio; Dr. Julio San Martin.

INTERESANTE

Habana, septiembre 9 1924.
Dr. Arturo C. Bosque.
Habana.

Muy distinguido doctor:

Tengo verdadera satisfacción en comunicarle que he estado usando por espacio de cinco meses su famosa PEPSINA Y RUIBARBO BOSQUE, a la cual le debo la completa curación de mi mal estomacal.

Puede hacer de ésta el uso que crea conveniente.

De usted afectísimo,

Rafael O. Garcia.

La PEPSINA Y RUIBARBO BOSQUE es inmejorable con el tratamiento de la dispepsia, gastralgias, diarreas, vómitos, gases, neurastenia gástrica y, en general, en todas las afecciones del aparato digestivo.

1d-24

Cocinas de Gas!

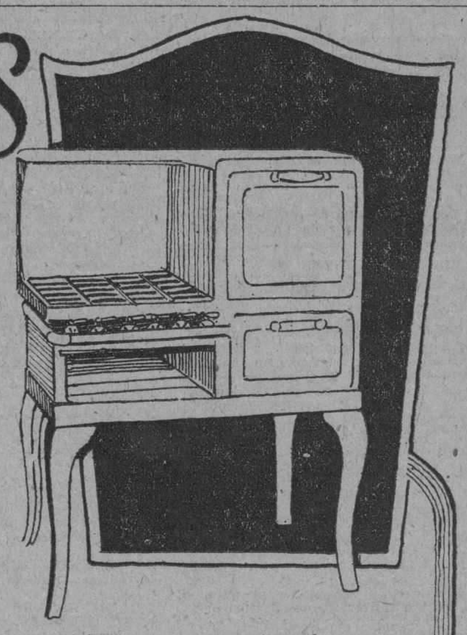

Liquidación Especial Durante Marzo

Liquidamos, sin preocuparnos del precio, un extenso surtido de modernas cocinas de gas, absolutamente nuevas.

Visítenos y no pierda así esta ocasión única de obtener una verdadera economía.

HAVANA ELECTRIC
Ave. de Italia y J. C. Zenea - Galiano y Neptuno -
Teléfono: M-6914
Habana

El Unico Automovil De Su Clase En Todo El Mundo

Literalmente muchos años adelantado a su tiempo en muchas características fundamentales, este nuevo Dodge Brothers de seis cilindros es una gran victoria en previsión técnica.

En este automóvil, por primera vez en la industria, se eliminan los umbrales de la carrocería. La carrocería y el chasis forman un solo grupo.

Los resultados de esta construcción son verdaderamente sorprendentes.

330 partes de carrocería y 175 libras de peso innecesario descartadas en beneficio de su sencillez y ligereza.

Sin sacrificar en lo más leve la altura interior o el despejo sobre el suelo, se ha rebajado la altura total—uno de los secretos de la gran belleza del "Victoria".

La fuerza, con relación al peso, se ha acrecentado mucho. Más rápida aceleración y más fácil manejo y conducción son también otras notables ventajas conquistadas.

El kilometraje por consumo de gasolina ha ganado admirablemente, lo que reduce de una manera extraordinaria las gastos de servicio de este nuevo producto de la casa Dodge Brothers, Inc.

ORTEGA Y FERNANDEZ
OFICINA 23 y P — HABANA — EXPOSICION PRADO 47

AUTOMÓVILES DODGE BROTHERS

TRES OBREROS MUERTOS Y VARIOS HERIDOS A CAUSA DE LA ROTURA DE UN CABLE EN LA MINA MATAHAMBRE

A consecuencia de dicha avería, una vagoneta cayó al suelo desde gran altura, causando las citadas víctimas y siendo causa de intensa consternación en todo el citado distrito

PINAR DEL RIO, febrero 23, DIARIO, Habana — Ha causado consternación en esta ciudad la noticia recibida de la mina de Matahambre, de que a causa de la rotura de un cable, una vagoneta cayó de gran altura, falleciendo a causa de las lesiones sufridas, tres obreros, sufrió heridas graves otro y resultaron heridos menos graves varios individuos más.

Este dolorosísimo accidente, era ya esperado y no será el último. Los obreros que trabajan en dicha mina, no tienen las garantías necesarias para sus vidas. Este corresponsal, cuando se encontraba en esta ciudad el delegado de la Emigración Española señor Cabronén, expresó los peligros que ofrecía la mina de Matahambre para los obreros, para que lo tuviera presente y exigiera garantías de seguridad para el trabajo de los obreros.

El juzgado, acompañado de varios médicos municipales se trasladó al lugar del hecho incoando la correspondiente causa.

Pruneda, Corresponsal.

MAS DETALLES

PINAR DEL RIO, febrero 23, DIARIO, Habana. — En todo Pinar del Río se comenta la desgracia ocurrida en la mina de Matahambre, censurándose acremente a las autoridades que no exigen a la Compañía explotadora que cumpla las disposiciones dictadas para la seguridad de los obreros.

Los obreros muertos nombrábanse Robustiano Corón y Julio San Juan cubanos; Julio Delgado, español, y Angelo Lamonalca, italiano. El obrero Delgado, español, hacía algún tiempo que trabajaba en minas y hace unos meses fué a España, de donde trajo la familia. Su cadáver será traído a esta. Los otros cadáveres fueron autopsiados por los doctores Guillermo Cuervo y Salutario Camacho, en Cabezas, en cuyo cementerio fueron enterrados.

Débese abrir una investigación en averiguación de los hechos que motivaron la catástrofe exigiendo responsabilidades para que no quede impune la negligencia y abandono de la Compañía explotadora de la mina Matahambre.

Pruneda, Corresponsal.

REYERTA Y LESIONES

José Pardes Ferreiro, vecino de J. Delgado número 20, fué asistido en el centro de socorros de desgarraduras de la piel en ambas regiones rotulianas, las que le produjo un individuo con el que sostuvo una reyerta en el interior del Cementerio y que se dió a la fuga.

Detención de un reclamado

Por estar reclamado por el Juez Correccional de la tercera sección fué detenido Francisco Carballeira Carballo, vecino de San Joaquín y Santa Rosa.

El Mejor Reconstituyente NUTRIGENOL Un Tónico Poderoso

The National City Bank of New York
Habana

Departamento de Administración de Bienes.

Actuamos como administradores de propiedades urbanas, hipotecas y valores; pago de contribuciones, otorgamiento de contratos de arrendamiento, renovación de pólizas de seguro; supervisión de detalles relativos a compra o venta de propiedades urbanas y constitución o cancelación de hipotecas por cuenta de nuestra clientela.

El National City Bank of New York se complacerá en darle toda clase de detalles respecto a este nuevo departamento sin compromiso por su parte, verbalmente o por escrito a su solicitud.

M.E.C.D. 2016

SOCIEDADES ESPAÑOLAS

EL CENTRO MONTAÑES CELEBRARA EN ABRIL UNA VELADA EN HONOR DE LA MADRINA DE SU GRAN ORFEON

Dicho centro tomó el acuerdo de celebrar un día de cada mes conciertos íntimos en obsequio de sus asociados y traer al notable solista de aires montañeses señor Aurelio Ruiz

La Sección de Cultura y Bellas Artes ha tomado posesión de sus cargos quedando constituída de la manera siguiente:

Señor Miguel Pumarejo Cos, Presidente; señor Benito Saiz, vicepresidente; señor Miguel Pumarejo Suhc, secretario; señor Isidro Santibañez, vicesecretario; señoras Evangelina Morera de Iglesias, Balbina Gutiérrez de Fernández Solana, de Revuelta; señoritas María Ramos, Mercedes Crespo, Tula Mijares, Laura Pumarejo, Leonor Crespo, Generosa Gutiérrez, Nazarena Cotó, Mercedes Fernández, Gertrudis Pardo, Agueda Díaz, Mariana Díaz: señores Ignacio Soriano, Pedro Ruiz, Felipe Osaba, José María Rivero, Jesús Fernández, Vicente Revuelta, Domingo Fernández y Fernando Ruiz, vocales.

Seguidamente se formaron las Comisiones, que habrán de actuar durante el año actual, las cuales se determinan "Publicidad", "Instrucción y Biblioteca", "Música y Declamación", "Fiestas, Veladas y Conferencias" y "Museos, Exposiciones y Concursos".

Terminada esta labor la presidencia da cuenta del fallecimiento de la célebre actriz doña María Guerrero y del notable literato don Vicente Blasco Ibañez, proponiendo que como postrer tributo de cariño y admiración se hiciera constar en acta la pena que les produjo la pérdida de estas dos glorias españolas, honra y orgullo de la raza.

La Junta se pone en pie y guarda silencio durante dos minutos en señal de duelo.

Se acordó enviar el pésame a los familiares y al Club Madrileño y Centro Valenciano.

Después se trataron otros asuntos que también consideramos dignos de que sean conocidos por todos los asociados.

Solicitar el título de "Socio de Mérito" para el actual Secretario General y que el Centro le regale una pluma de oro como testimonio de agradecimiento a la brillante labor que viene realizando al frente de la Secretaría desde hace más de dos años.

Celebrar una velada teatral en la primera decena del mes de abril. Esta velada será un homenaje que el Centro Montañés ofrecerá a la señora Cristina Yeguer de Otero como madrina del Orfeón y en la que éste hará su presentación oficial.

Tomará parte la aplaudida "Legión de Danzantes" completando el programa otros valiosos números que indudablemente habrán de ser del agrado del público, ya que es notorio que los montañeses saben hacer bien las cosas.

También tomaron el acuerdo de organizar "Excursiones Educativas", debiendo verificarse una cada mes.

Iniciar una serie de conciertos en un mismo día todos los meses, sólo para los asociados y sus familias. Instalando mesas en el Salón de Fiestas, las que se solicitarán con la debida antelación, pues teniendo en cuenta que estos "Conciertos Intimos" es una necesidad que se deja sentir en la Colonia montañesa, es de suponer que resulte insuficiente el local de que se dispone para esta clase de actos.

Crear una Academia de Solfeo, Piano, Violín y Canto, gratis para los asociados, esposas, hijas y hermanas de los mismos.

Instalar un aparato de Radio en el Salón.

Estudiar la conveniencia de traer a la Habana al notable tenor, solista de los coros montañeses "El Sabor de la Tierruca" señor Aurello Ruiz, de quien por los informes que tomamos de la prensa española y por algunos discos que hemos tenido ocasión de oir, podemos asegurar que es algo extrordinario interpletando canciones montañesas, aires asturianos y jotas aragonesas.

Dirigir una carta a los asociados y a todas aquellas personas que se interesan por fomentar la cultura a fin de que contribuyan con un libro, que se pasará a recoger a domicilio, para la Biblioteca social, cuya inauguración oficial se llevará a cabo en fecha próxima y constituirá un verdadero acontecimiento.

Dotar del material necesario a la Sección a fin de que su redactor gráfico pueda hacer una gran y eficaz información de cuantos actos se celebren, ya sean organizados por el Centro, ya de todos aquellos que puedan interesar a los montañeses.

También aprobaron el distintivo de la Sección. Muy artístico y original, obra del notable dibujante señor Baró.

"LA JUNTA DE EDUCACION DE LA HABANA ESTA SATISFECHA Y ORGULLOSA DE LA COOPERACION QUE LE PRESTAN TODAS LAS SOCIEDADES ESPAÑOLAS", DIJO AYER EL SR. LEOPOLDO MASSANA

EN HONOR DE LOS MENTORES JOVELLANOS Y JOSE DE LA LUZ CABALLERO, SE CELEBRO AYER UN BRILLANTE FESTIVAL EN EL CENTRO ASTURIANO DE LA HABANA

DISCURSO DEL PRESIDENTE CORRAL Y DEL SEÑOR F. GOMEZ

Con la solemnidad digna de su civismo, de su cultura y de sus nobilísimos fines, ayer tarde, se celebró en el Gran Salón de Fiestas del Centro Asturiano, el desvelamiento de los retratos de los insignes mentores Melchor Gaspar de Jovellanos y don José de la Luz y Caballero; acto organizado por la diligente y culta Sección de Instrucción, respaldada por el amor de todos sus asociados y su Junta Directiva.

La presidían el Presidente del Centro Asturiano, señor Simón Corral; el doctor Francisco L. Rodríguez, Presidente de la Sección de Instrucción; el Secretario, señor Miguel M. García Calella; el doctor Leopoldo Mesana, miembro de la Junta de Educación; Abelardo López, Director del plantel "Jovellanos" y el Director de las clases diurnas, señor Eladio Blaiquez; en otros lugares, el vicepresidente de la Sección, señor Germán Gómez, el vicesecretario, señor Ramón Díaz Rodríguez y el bibliotecario, señor Enrique Leigarda y Suárez; los vocales de la Sección, señores: Manuel García Rosales, Manuel Méndez Queipo, Juan Rodríguez Suárez, Manuel Reguero Carús, Manuel Fernández del Castillo, José Martínez Suárez, José Campoamor, José M. Menéndez Pulido, Ramón Zarabozo, Francisco Alvarez Suárez, osé Bouza Pena, Vicente Pérez García, Miguel Font Calvo, José Pujol y Roca, Regino Pico Gutiérrez, Manuel Llano Ruisánchez, Ramón Pérez Díaz, Marcelino Alvarez Fernández, Fermín Suárez Solís, Eliseo León Pastor, Gregorio Alonso Alvarez, Alberto Rodríguez Fernández, Francisco Rodríguez Martínez, Zoilo Menéndez Morán, Federico Cotarelo Lombardero, Santiago Abascal Samperio, Celestino Rodríguez Alvarez, Salvador Díaz Rodríguez, Maximino Tosquella Rodríguez, Rafael A. Fernández Menéndez, Oscar Sánchez Govín, José M. Alvarez y Fernández, Serafín Fernández y Pérez, F. Santiago Alonso González, Manuel Fernández Prado, Félix Suárez Alonso y Joaquín González Buigo; Profesores: señores: Eladio Blázquez, señorita María Teresa de la Llera, señoras Emilia García Portela, María Díaz, María Bonavia, Polonia Gomila, señoritas, Adolfina García Fernández y Valentina Vázquez; señores Alejandro del Riego, Isaac Cebrián, Eloy Palacio Torres, Abelardo López; director Abelardo López, Eladio Blazquez, José Pulido, Isaac Cebrián, Alejandro del Riego, José M. Soler, doctor Isidro Pérez Martínez, Eustasio Santana, Oscar López, Fernando de Galarza, Eloy Palacios, Adolfo Cortada y José Luis G. de la Hoyuela. Y todos los alumnos y alumnas del Plantel del Centro Asturiano.

Atentamente invitados concurrían también, por el plantel de enseñanza de la Asociación de Dependientes, su director, José Pulido Vela y su Directora, señorita Carmen de la Puerta; las profesoras Edilia Figueroa y Carmelina Rodríguez, con un grupo de alumnos y otro de alumnas y del plantel "Concepción Arenal" del Centro Gallego, los profesores Antonio D'Ocampo, nuestro querido compañero, y la profesora, señora Andrea López, con un grupo de alumnos y otro de alumnas, a quienes fueron a buscar el Vicepresidente de la Sección de Instrucción del Centro Asturiano, señor Germán Gómez, y Arsenio de la Villa. La representación de la Sociedad "Jovellanos"; los señores Miguel Font, Francisco Granda y Salvador Rosés, presidente, secretario y tesorero respectivamente y los vocales: Pedro Sánchez, Manuel Iglesias, Benigno Recarey y las señoritas Elena y María Luisa Rodríguez, Inocencia Torres, Angelita y Carmelina Cortina, María Luisa Romero, Nieves y María Luisa Suárez y Amalia Santana López.

Numerosas y distinguidas personas, llenan el Gran Salón de Fiestas.

En breves y elocuentes palabras abrió el bello acto el Presidente señor Simón Corral, explicando la alta significación del mismo. Y después se ejecutó el Himno Nacional, que la concurrencia ayó en pie, respetuosamente. Y se procedió a desvelar los cuadros con los retratos de los insignes mentores Melchor Gaspar de Jovellanos y don José de la Luz Caballero, ante los cuales colocaron la ofrenda de sus flores los alumnos y las alumnas, entre aplausos calurosos. Y en el Cuadro de Honor de los alumnos más sobresalientes del plantel, leemos estos nombres, que también fueron saludados con el cariño del aplauso:

Varones: Aula 1a.: Orlando Suquet, Ceferino García, Roberto Fernández.

Aula 2a. Fortunato Díaz, Emilio Martínez, Miguel Llanes.

Aula 3a.: Manuel Fernández, Nemesio Domingo, José Riestra.

Niñas:

Aula 1a.: Caridad Teijero, Bertha Quiñones, Pura Santiago Casanova.

Aula 2a.: Teresa Villaverda, Dulce M. Fernández y América R. Menéndez.

Aula 3a.: Marina Rodríguez, Carmen Rodríguez, y Carmen Lavaniego.

Continuando los números del programa, la alumna Josefina Más López, leyó una elocuente biografía del ilustre mentor cubano don José de la Luz Caballero, que fué ovacionada; recitó la niña una vibrante poesía "A la Bandera de Cuba", oyendo ruidosas ovaciones; ejecutó muy delicadamente al piano el Vals de Durán, la niña Antonia Figueras; recitó otra poesía "La Patria", la niña Rosario Suárez Martínez, y el niño Orlando Luquet Sánchez, hizo la admirable biografía del ilustre español Jovellanos.

Luego, la dulce canción "Tú y Yo", que cantaron a dos voces por la profesora señorita Valentina Vázquez y las alumnas, niñas Fernández y Rivero. Y luego el vibrante himno a Jovellanos, que entonaron todos los alumnos y alumnas, acompañados, al piano, por la profesora, señora Apolonia; besos y flores y aplausos para los niños; felicitaciones y calurosas palabras oyeron de los señores de la presidencia.

Luego palabras de honda gratitud en nombre de la Madre Escuela, del señor Germán Gómez, vicepresidente de la Sección a los profesores y alumnos del Centro Gallego, de la Asociación de Dependientes; a los representantes de la Junta de Educación, a los alumnos y alumnas y profesores del Centro y a todas cuantas personas enaltecieron al Centro Asturiano enalteciendo la evocación a los dos insignes mentores; al gran cubano José de la Luz Caballero, y al gran español Melchor Gaspar de Jovellanos.

También tomó parte en la amorosa y cultural fiesta el señor Leopoldo Massana, culto miembro de la Junta de Educación, quien en un elocuente y breve discurso, sincero, noble, alentador, calificó la obra cultural del Centro Asturiao, Centro Gallego y Asociación de Dependientes, de obra gigante en la honorable preparación de los cubanos para el futuro; de labor del más sano, puro y noble nacionalismo; de labor eminentemente cubana. —He visto—agregó—a muchos socios obreros llegar al Centro, rendidos por el trabajo; pero palpitante su corazón en las ansias augustas de extender su cultura y de afinar más y más sus más puros sentimientos" gesto que calificó de hermoso y de glorioso, porque se repetía también en los otros Centros.

—Hacéis un amoroso paralelo, evocando la vida honorable de los dos grandes maestros, y quiera Dios que se albergue, niños buenos, niños estudiosos, niños amorosos, en vuestro corazón, que sea vuestro ejemplo, que viéndolo tendremos una patria cada día más grande y más feliz.

Para terminar, declaró: "que la Junta de Educación está orgullosa y satisfecha de la cooperación educativa que le prestan las Sociedades españolas, cooperación donde florecerá la raigambre de nuestra amada República."

El señor Massana es aplaudido y vitoreado por todos los niños.

Y a los acordes del Himno a Jovellanos los niños se fueron; se fueron dando vivas a Cuba, a España, al Centro Asturiano, Gallego y Asociación de Dependientes.

Señores de la Sección de Instrucción: sea enhorabuena.

IMPORTANTES ACUERDOS DE LA JUNTA DIRECTIVA DEL CENTRO ASTURIANO SOBRE LA SECCION DE INSTRUCCION

Convocatoria para cubrir por oposición dos plazas de profesoras vacantes en el plantel "Jovellanos". Excursión escolar.—Películas instructivas.—Adquisición de pianos

Se acordó aceptar la renuncia irrevocable que presentó el Vocal señor Salvador Rosés, habiendo designado la Presidencia, con el voto de confianza de la Sección, al señor Joaquín González Buigas, para sustituirlo.

Se acordó comunicar a los Directores del Plantel que no toleren bajo ningún concepto, que en horas de clases, sean expulsados los alumnos del edificio social.

Se acordó por unanimidad que la Biblioteca esté abierta al servicio todos los días de la semana, de 1 a 5 p. m. y de 7 a 11 p. m.

Se acordó por unanimidad satisfacer con la cantidad de quince pesos moneda oficial los servicios prestados durante el mes de enero, por el auxiliar del Estacionario; y que estos servicios terminen en 31 de enero, hasta nuevo aviso.

Se acordó recordar al señor Estacionario, el artículo 42 del Reglamento de la Sección, a fin de que informe el nombre de la persona que ha designado para que lo sustituya en los casos a que el referido artículo se contrae.

Se acuerda solicitar de la Junta Directiva que por el personal encargado de la limpieza general del edificio se haga la de los servicios sanitarios de niños y niñas, del Plantel Jovellanos, toda vez que el personal de la Sección de Instrucción, no es suficiente.

Se acuerda por unanimidad que las dos plazas vacantes en el plantel, sean ocupadas por profesoras; una de las cuales desempeñará el grado inferior de varones y la otra el grado de niñas que quede vacante.

Se acordó visto el Reglamento, cubrir por oposición las dos plazas de profesoras vacantes; designándose a los señores doctores Rafael Fernández y Miguel M. García Calella, Vocal y Secretario respectivamente, para que con el señor Director de las clases diurnas, presente un proyecto de convocatoria y temarios.

Se acordó por unanimidad que un sábado de la segunda quincena de febrero, se celebre la primera excursión escolar, de las clases diurnas, de ambos sexos a la Estación Agronómica de Santiago de las Vegas, celebrando un acto artístico cultural, en el referido pueblo; solicitándose al efecto el concurso y compañía de la Asociación Estudiantil Jovellanos, con el carácter de invitados especiales.

Se acuerda designar a los Vocales señores Miguel Font Calvo, Fermín Suárez Solís y Francisco Alvarez Suárez, para que auxilien al señor Director de las clases diurnas en la preparación de la excursión.

Con el aplauso de todos los asistentes, es aceptado el ofrecimiento del Vocal señor Ramón Pérez Díaz, de exhibir gratuitamente, en los salones del edificio, y para la Sección de Instrucción, varias películas de índole cultural y de propaganda de higiene escolar.

Se acuerda adquirir los dos pianos que ha autorizado la Junta Directiva; designándose a los Vocales señores Ramón Pérez Díaz y Enrique Leiguarda Suárez, para que presente un informe de marcas y precios, con toda urgencia. Se acordó igualmente que sobre este asunto, se oiga el dictamen de la señora Profesora.

Se acuerda adquirir cortinas plegables para las ventanas de las clases del plantel.

Se aprueba la propuesta del señor Presidente de la Sección de que el lapso de clases durante la tarde, en la escuela elemental, sea de una y media a cuatro; y que se invierta la media hora de aumento, en las asignaturas de trabajos manuales, y en la de ejercicios físicos, cantos y juegos.

Se acuerda dejar en suspenso la provisión de la Cátedra de Legislación Mercantil, durante el presente curso.

Se acordó celebrar, con el concurso de la Sección de Recreo y Adorno, un acto escolar el día 23 del corriente, a las tres de la tarde, para descubrir los retratos que serán adquiridos de Jovellanos y Luz y Caballero y el cuadro de honor de los alumnos. Que para este acto se solicita los salones del edificio y que se invite a una representación del Centro de Dependientes, Centro Gallego y de la Junta de Educación.

Se acuerda que en las vacaciones de Semana Santa, y por conducto de la Sección de Intereses Materiales, se eleven hasta el techo los tabiques que separan las aulas.

Se acordó por unanimidad que por el propio conducto de la Sección de Intereses Materiales, se adquiera con toda urgencia un refrigerador Sistema de Fuente, para dar agua fría corriente a las escuelas de niñas.

EL PROXIMO DOMINGO LA ASOCIACION DE DEPENDIENTES CELEBRARA UN GRAN BAILE DE DESPEDIIDA AL CARNAVAL

La Comisión de Propaganda hace esfuerzos por que esta fiesta supere a todas las precedentes, y a este fin está preparando varias sorpresas. También habrá matinée infantil

El próximo domingo, día 26, se despedirá la Sección de Recreo y Adorno con la temporada carnavalesca, y para ese efecto se encuentran laborando incansablemente las Comisiones nombradas por dicha Sección para que dicho baile supere a los anteriores celebrados y sentirse orgullosos de la labor realizada y de los triunfos obtenidos en la presente temporada.

Para esta última fiesta se preparan muchas sorpresas para las lindas damitas que siempre asisten a los bailes de esa Asociación.

El señor Borges, Presidente de la Sección de Recreo y Adorno, de la que es activo Secretario el señor Luis Herreros, se proponen con esta grata fiesta cerrar con broche de oro la temporada del Reinado de Momo.

LA MATINEE INFANTIL

Es mucho el entusiasmo que se advierte entre los niños asociados para concurrir a la Matinée Infantil que celebra el próximo domingo día 26 en sus amplios salones la Asociación de Dependientes.

Entre los muchos atractivos con que cuenta la Sección de Recreo y Adorno se encuentran dos hermosas muñecas y dos lujosos automóviles que serán sorteados entre los pequeños que concurran a dicha Matinée; también el señor Julio Blanco Herrera ha obsequiado a dicha Sección con mil juguetes, los cuales serán repartidos junto con las preciosas bomboneras que regalará la Sección.

La Comisión de Música ha confeccionado un bonito programa bailable que deleitará a los concurrentes a esta fiesta, la cual la amenizará la orquesta del profesor señor Felipe B. Valdés.

UN BELLO LEMA: DIOS, PATRIA Y UNION AMERICANA

Expresiva dedicatoria puesta por el general Primo de Rivera a un retrato para "E. Integral"

He aquí el lema de la Institución España Integral, joven agrupación que cobija en la actualidad bajo los nobles pliegues de su bandera más de mil jóvenes animosos que luchan y se afanan por llevar adelante el ideal glorioso que en su programa han trazado.

Empezó el año 1928, con una brillante perpectiva para esta joven Institución, al tomar posesión la nueva directiva, al impulso y el arranque de sus mozos años, se han impuesto el deber de constituir una Asociación grande, como grande son sus principios, como grande es el ideal que se ha trazado.

Los hechos fecundos ayudan a esa pleyade de jóvenes a seguir por la senda que se han impuesto y llevar adelante el programa trazado.

Quieren ellos terminar este año glorioso anotando en sus filas a 3,000 asociados sin duda alguna que la tarea es ímproba, pero si nos fijamos en los elementos que la integran, en los jóvenes que la dirijen, sin duda alguna que no podemos dudar por un sólo momento del éxito en esa gestión.

Quiera el cielo, que al conjuro de tan nobles corazones y de almas tan patriotas, el lema de Dios, Patria y Unión Hispano Americana, sea una bendición caída del cielo y un premio a la juventud triunfante.

EL EJEMPLO DE UN GOBERNANTE PATRIOTA

El General Primo de Rivera, que para bien de todos los españoles gobierna tan acertadamente los destinos de aquella patria grande, que se llama España, sigue de cerca los desenvolvimientos de la patriótica Asociación España Integral, y tan es así, que cuando aún no hace un año, le visitaba el Reverendo Padre José Vicente, Consiliario de España Integral, le decía, dígame P. José Vicente, cuál es el fin que se proponen esos jóvenes de España Integral, por que su mágico nombre me seduce y su palabra me encanta.

Y entonces el Consilario de la Institución le dió cuenta del ideal de la misma, de sus fines, tan patriotas como culturales.

Y el General Primo de Rivera, sin habérselo solicitado el Consiliario de España Integral, cojió su retrato y en él escribió estas palabras:

"Al Centro España Integral, por si el ejemplo de un viejo luchador les estimula a proseguir cimentando sus ideales con un afectuoso saludo. General Primo de Rivera".

Palabras éstas, que dichas y escritas por un Gobernante digno y excelso como lo es el General Primo de Rivera, dan estímulo y valor, animan los corazones infunden ardientes deseos de seguir luchando a toda esa juventud española de Cuba, para mirarse siempre en el espejo de ese gran español que para gloria de la nueva España tan acertadamente dirije sus destinos.

Jóvenes de España Integral, pensad diariamente en vuestra Patria, haced examen de conciencia y decid qué puedo hacer yo en honor de esa noble causa, agrúpate en España Integral, estudia su reglamento, examina sus obras, juzga sus hechos y dí, si merece la pena, por cincuenta centavos al mes, ayudar a una institución digna, que tanto enaltece a la Patria España.

LOS BAILES DE CARNAVAL

VIERNES 24

Centro Gallego.—Baile infantil.

Asociación de Propietarios de Medina.—Matinée en conmemoración del décimo quinto aniversario de su fundación. El Jazz Band de Rivera y el Sexteto Criollo amenizarán el acto.

SABADO 25

Foment Catalá.—Jazz Band Wizard y el Sexteto Cuba Juvenil. Baile de trajes. Los señores Calvet Díaz y Ca. donarán diversos regalos.

DOMINGO 26

El Baile Andaluz del Teatro Nacional. Orquesta: el Sexteto Habanero. Entradas: (personales y familiares, Prado 34 y teléfono M-2140). Pueden adquirirse también en El Encanto, Fin de Siglo, La Casa Grande y La Casa Quintana.

Centro Valenciano.—Celebrará un gran baile. Serán obsequiadas las damas con regalos especiales.

SABADO 25

Asociación Canaria.—Gran baile organizado por la Sección de Recreo y Adorno. Habrá son y orquesta. Profesor Valdés Valera. El señor Eustaquio Remedios, presidente de la Sección de Recreo y Adorno, merece toda suerte de plácemes.

SABADO 10

Hispano.—Celebrará un gran baile en su local social, con representaciones de todos los clubs.

SABADO 17

Hispano.—Gran verbena en el Campo Armada.

MOVIMIENTO DE ENFERMOS HABIDO AYER HASTA LAS CUATRO DE LA TARDE, EN LAS QUINTAS DE SALUD

"La Purísima Concepción" de la Asociación de Dependientes:

Ingresaron.—Julio Hernández Machado, Antonio López Trueba, Andrés Sordo Noda, Luis González Sigler, Marcelino Acosta Fleita, Honorio Elizalde Hernández, Anastasio Porto Calderón, Higinio González Ruíz, José Toral Blanco, Felipe Hernández Pérez, Francisco Martínez Aguazo, Manuel Prendes Cuervo, Cándido Ramos Carbonell, Isidoro Calderín Lima, Gregorio Navarro Gómez, Rene Morales Vinagre, Rafael Torres Peralta, Manuel Varela Sampayo, Noel Domínguez Castellanos, Tomás López Gómez, Carlos Costales Castillo, Vicente García Gómez, Alfredo Donate Febles, Guillermo Santana Montes de Oca, Bernardo Lage Vila, Jorge Brito Astor y pensionistas Isabel Castell Rivas y Josefina Luengo Pina.

Salieron de alta. — Victoriano Linares Garrido, Ramón Somhay Zambrana, Miguel Roselló Lameiro, Manuel Dávila Vázquez, Arsenio Alvarez de Fraula, Antonio Robles Medina, Higinio González Ruiz, Samuel Mase, Antonio Larraz Suso, Manuel Otero Otero, Ramón Valladares Manrique, Florencio Trallero Canudo, Brígido Reyes Castillo, Salvador Pérez Galindo, Roberto Cordovés Berdene y pensionista Nieves Fernández Simón.

Falleció: Francisco Vila Domus.

"La Benéfica" del Muy Ilustre Centro Gallego:

Ingresaron. — Gilberto Méndez Polo, Mario Cid Alonso, Aniceto Expósito Bazante, José Naseiro Arias, Ignacio Pedre Balseiro, Antonio Rodríguez Domínguez, José Pose Posto, Juan Carrodegas Ferro, Manuel Rey Fernández, Juan Vega Pérez, José Vizoso, José Costa Lamas, Jesús Vázquez López, Aurelio Canal Canal, Joaquín Zu González, Antonio Rodríguez Amor, Justo Recalde Marful, Carlos Bruno Alsonil, Francisco Carbon Galan, Jesús Freire Costa, Urcesino Martínez Docabo, Angel Maceiras Pardo.

Salieron de alta. — Antonio Otero Teijido, Manuel Montes García, Enoche Orge Alonso, Esperanza Suárez Fanjul, Manuel Iserme Cudilleiro, Enrique Quintana Cora, Ramón López, Ramón Barreiro, Emiliano Amado Varela, Fernández Gallego Gallego, Ramón Bujan Varela, Jorge Rivera Pol, Angel Arias Barreiro, Manuel Fulgueiras Bellas, Manuel Alvarez, Florentino Vázquez, Jacobo Nieto Paredes, Florindo García Ferreira, Alfredo Vega Frallega, Jesús Varela Varela, Pedro Gavilanes Alvarez.

"Covadonga", del Centro Asturiano:

Ingresaron. — Julio Alonso Fernández, Jesús Fernández Arango, Julio González Joglar, Francisco Vicente Vigil, Pedro Viñas Alfonso, Felipe del Valle Meras, José Hevia Suárez, Francisco Duran González, Inocencio Menéndez Lonz, José Rodríguez Hernández, David Asmi Pérez, Heliodoro Herrera Herrera, Angel Piñera Menéndez, Marcelino Muñiz González, Juan López García, Avelino Blanco González, Santiago Crespo Martínez, Raúl Carvajal Ponte, Raimundo Barrial Pérez, Ramón Iglesias Norniella, Elías Alonso Torres, Valeriano Fernández Fernández, Humberto Alonso Pérez, Antonio Barandiaran Uglade, Wenceslao Rivero Rodríguez, Gerardo García Menéndez Jaime Fernández del Valle, Alejandro Luis Riveiro Riveiro.

Salieron de alta: — Raul Cepero Suárez, Ismael Vigoa Gómez, Enrique Verdeja Prellezo, Manuel Fernández Cristóbal, Antonio Callejas Martínez, Bautista Peña López, Pablo Rodríguez Piloto, Heriberto Hernández Díaz, Eugenio Morales Pell, Matilde García Galana, Francisco Gancedo Menéndez, Manuel Méndez, José González Fernández, Pastor Vila Fernández, Clemente Alvarez Rodríguez, Antonio García Suárez, Celedonio López Fernández, Jesús Fresno Fernández, Rogelio García Miranda, José Riesgo García, Waldo Reyes Díaz.

"Nuestra Señora de la Candelaria", de la Asociación Canaria:

Ingresaron. — Francisco Guerra Méndez, Juan Suárez Castell, Bernardo Devaz Pérez, Francisco Val Fernández, Antonio Gutiérrez Rodríguez.

Salieron de alta. — Celso Cruz Bonachea, José Hernández Pérez, Gregorio Hernández Pérez, Ramón Cedan Cedan, Angela Toledo García, Félix García García, Luis González Valdés y Domingo Estévez Campos.

"Sanatorio", del Centro Castellano:

Ingresaron. — Isabel González Moran, Amable Losada Losada, José Cavino.

Salieron de alta: — Regina Blazquez, Joaquín Montes y Gloria Viliasante.

"La Balear", del Centro Balear:

Ingresaron. — Eliseo Beltran Muñoz, Francisco Carpio Muneda, Reinaldo Quintero Cerrada, Pedro Juan Obrador Palou, Terceta Luganda Fernández, Evangelina Monega Díaz, Francisco Quintas Pérez, María Amado Paris, Manuel Rodríguez Varela.

Salieron de alta. — Benita Pérez Martínez, Eulalia Cruz Martínez y Antonio Nuelles Cerdá.

Centro Valenciano

Incansables son los simpáticos ches que componen la Sección de Fiestas que preside nuestro estimado amigo el señor Pascual Llorens, y que se ha sabido rodear de un grupo de entusiastas valencianos que están desarrollando una labor meritoria y digna del mayor aplauso.

Para el domingo, día 26, como oportunamente anunciamos, celebrarán un baile de pensión para socios, de disfraz, y se repartirán seis grandes premios a los mejores disfraces que concurran a dicho baile.

Un Jurado competente será el que los otorgará, compuesto de miembros ajenos a la Sección de Fiestas.

Amenizará este baile el gran jazz-band "El Sinconte Cubano", del profesor señor Germán Bosch, y la notable estudiantina "Son Oriental" del señor Ricardo Martínez, que goza de gran fama en esta capital.

Se repartirá entre las damas asistentes al baile unos frasquitos de esencia, imitación "Coca-Cola", ofrecidos por el Inspector de esa Empresa, el señor Antonio Ruiz.

Prometemos continuar hablando sobre esta gran velada bailable.

TIERRA BAJA

El próximo mes, en la primera velada teatral, se pondrá en escena el drama "Tierra Baja", por el Cuadro Artístico del Centro, que dirige el nuevo Director señor Enrique Pina.

Promete ser un gran acontecimiento artístico, pues dado la importancia de la obra, se verán de bote en bote los salones del Centro.

Muchos éxitos.

El Baile del Hispano

Esta noche se celebrará en el local de los "tigres" del Hispano, el gran Baile de Mamarrachos que ha organizado el Comité de Damas de este simpático club, con la cooperación y ayuda de la Comisión de Fiestas.

Alberto Rivera, el Mago de la Trompeta, junto con su Son, tiene a su cargo el programa bailable, lo cual hace presumir que en este aspecto los aficionados saldrán complacidos, ya que se trata de dos conjuntos musicales de lo mejor que hay en la actualidad en La Habana.

El adorno, obra y gracia del notable artista, gran hispanófilo y miembro distinguido de la Comisión de Fiestas, señor Felipe Rivas, es algo magnífico, pues se ha combinado un adorno completamente hispanófilo.

Un gran triunfo significa por parte de la Comisión de Fiestas o más bien dicho del Comité de Damas, el haber obtenido el concurso de nuestro compañero, el notable dibujante señor Adolfo Galindo, que fungirá de presidente del Jurado encargado de seleccionar las mejores máscaras.

Muchos regalos serán rifados, así como también valiosos premios les serán dados a los que más "mamarrachos" vayan vestido.

Por eso el baile de esta noche en el Hispano ha de ser de un gran éxito.

Centro Balear

Con la asistencia de un buen número de sus miembros celebró el miércoles último su anunciada junta ordinaria la Sección de Propaganda e Inmigración del Centro Balear, habiendo sido presidída por el señor Guillermo Alemany, presidente efectivo de ese importante organismo.

Compenetrados del más vivo entusiasmo laboraron durante ese acto los animosos miembros de esa activa Sección, los que se encuentran animados de los mejores propósitos para rendir durante el presente año una eficientísima labor que determine de manera cierta el poderío del muy admirado Centro Balear.

Después de aprobarse el acta de la sesión anterior, la Junta conoció y resolvió diversos asuntos de gran importancia e interés para la sociedad.

Primeramente se dió cuenta del movimiento de altas y bajas, siendo bastante satisfactorio el resultado que se obtuvo el pasado mes de enero.

Fueron leídos dos escritos de la Junta Directiva dando conocimiento de haberse sancionado distintos acuerdos de la Sección.

El Presidente señor Alemany informa que se están ultimando los preparativos para fundar una nueva delegación en una importante población de esta provincia. Con ese motivo se adoptan acuerdos conducentes a la organización de ese nuevo baluarte.

Finalmente se da cuenta de la cooperación muy valiosa que vienen prestando a la Sección de Propaganda la Junta Directiva y demás organismos sociales, así como las delegaciones y asociados, por lo que se acuerda significar la gratitud de todos los componentes de la Sección por medio de expresivas cartas de reconocimiento.

Entre los más activos colaboradores de la Sección de Propaganda se mencionaba en esa junta al señor José Ros Roig, Delegado del Centro en Nueva Gerona (Isla de Pinos), quien viene realizando una labor constante y efectiva que mucho se elogió en dicho acto.

FOMENT CATALA

Hoy es el día señalado por esta sociedad, para la celebración de su regio baile de despedida del carnaval, no falta ni un solo detalle para el acontecimiento cumbre, que tendrá lugar esta noche en los preciosos y coquetones Salones de Prado número 110.

Una jazz reforzada y un sexteto serán los encargados de deleitar a la escogida concurrencia que se propone asistir.

Finos y valiosos regalos obsequios de conocidas casas comerciales de esta ciudad, como los señores Calvet, Díaz y Co. serán sorteados entre las damas y damitas que den con su belleza realce a esta fiesta.

Se ha confeccionado un programa a gusto de todos los amantes del baile moderno con 26 piezas, por lo que comenzará a las 9 p. m. en punto para que haya lugar al completo término del mismo.

Es de pensión, lo mismo familiar que personal, las entradas se pueden adquirir en la puerta, para más detalles llame al teléfono M-1995 que le informarán.

NECROLOGIA

El señor Gaspar Otero, estimado vocal de la Junta Directiva de la Asociación de Dependientes, pasa en estos momentos por el doloroso trance de la pérdida de su querido familiar doña María Salomé González viuda de González (q. e. p. d.)

La Asociación se ha identificado con el pesar que abruma al señor Otero así como a su hermano don Gabino, ratificándoles los sentimientos de su consideración y aprecio. Descanse en paz la señora González viuda de Canales y reciban sus familiares la expresión de nuestra condolencia.

Centro Gallego

A las dos de la tarde, dará comienzo en los salones del M. I. Centro Gallego el muy elegante y esperado baile infantil con sus múltiples atractivos propios para los niños.

Una comisión integrada por miembros de la Sección de Orden, se hará cargo del reparto de bombones, juguetes y demás artículos entre los alegres y divertidos pequeñuelos, que con sus juegos y risas infantiles correrán presurosos por disfrutar de tan elegante fiesta, que en honor a ellos va a ser celebrada.

EPILOGO DEL CARNAVAL

Lo será cubierto de gloria el próximo domingo de Piñata, para el cual se están llevando a feliz término todos los preparativos relacionados con el más atrayente baile de la temporada carnavalesca, que como despedida de la serie será de la más grande atracción.

Las comisiones encargadas de este baile tienen el propósito de hacer algo fuera de lo corriente, que seguramente cerrará con áureo broche las elegantes fiestas que en honor de Momo se han venido celebrando.

La afamada orquesta Zerquera hará derroche del mejor gusto ejecutando un programa escogido y que mañana daremos a conocer para satisfacción de todos.

No olvide que este baile es el último de la serie y que cuenta con múltiples atractivos y agradables sorpresas, siendo de esperar que supere a todos los celebrados durante la temporada.

ACTOS PARA HOY

AGRUPACION ARTISTICA GALLEGA. Se reune la Sección de Orden a las ocho y treinta p. m.

SOCIEDAD CURROS ENRIQUEZ. Velada literaria a Curros Enríquez a las ocho y treinta p. m.

CENTRO GALLEGO. La matinee infantil.

EMIGRADOS DE RIOTORTO. Junta Directiva ordinaria en el Centro Gallego, a las ocho y treinta p. m.

La Junta General del Centro Asturiano

Anoche continuó la Junta General Ordinaria, bajo la presidencia del señor José Simón Corral; ocupaban sus puestos en la mesa el vicepresidente señor Nicanor Fernández, el tesorero señor Junco, el secretario señor Enrique Cima, el contador señor Calvo, el vice-secretario señor Martín del Torno y el oficial auxiliar, señor Francisco F. Santa Eulalia.

Continuaron los debates sobre distintos asuntos correspondientes al Informe Trimestral, haciendo uso de la palabra muchos asociados.

Por la extensión de las discusiones suscitadas, y quedando muchos asuntos de la orden del día, por tratar, al ser la hora reglamentaria el Presidente suspendió la sesión, para continuarla otro día.

Círculo Praviano

La Sección de Propaganda que con tanto entusiasmo dirije el señor Leandro Rodríguez, nombró la comisión que ha de visitar los Pravianos que se encuentran recluídos en la casa de salud "La Covadonga", formando la dicha comisión los señores José María López Alvarez, José Carlos Rodríguez y Camilo García y Méndez, y estos señores comisionados informan haber visitado los siguientes pravianos que se encuentran enfermos en la casa de salud "La Covadonga":

Señores José Menéndez Ricoy, José Arango Arias, José Fernández y Fernández, Jerónimo García y García, Angel Menéndez y García, Angel Menéndez Llano, Manuel Menéndez, José Suárez Arango, Manuel Suárez Fernández, Angel Villar y Gutiérrez y Silverio Iglesias.

Esta Comisión seguirá visitando tan distinguidos pravianos durante el presente mes, hasta que la Sección nombre otra comisión, que los seguirá visitando.

Centro Asturiano de la Habana

SECCION DE RECREO Y ADORNO
SECRETARIA

Autorizada esta Sección por la Junta Directiva, para celebrar el tradicional Baile Infantil, se anuncia por este medio, para conocimiento de los

INFORMACION AZUCARERA

MERCADO DE NEW YORK

NUEVA YORK, Febrero 23 (U. P.) El mercado de futuros en crudos estuvo hoy más alto y más fuerte. Abrió de 1 a 3 puntos más alto. No hubo compras por parte de los europeos, quienes adquirieron el saldo del azúcar de Cuba, que quedó el año pasado.

Se vendieron 216.000 toneladas a 2.38 centavos franco a bordo y 7.000 toneladas a 2.41 centavos, franco a bordo, embarque en abril, mayo, junio. Circularon rumores anunciando que Europa está dispuesta a comprar las 200.000 toneladas que se encuentran en reserva.

En el mercado de refinado se nota mejoría.

Cotizaciones de los futuros:

Mes	Abre	Alto	Bajo	Cierre
May	256	260	256	260
July	266	269	265	269
Sept.	275	278	275	278
Oct.	279	279	279	279
Dec.	285	288	285	287
Jan.	286	287	284	287
Mar.	249	255	249	254

MERCADO LOCAL DE AZUCAR

El mercado local de azúcar actuó con mejor tono sin que se reportaran ventas. Siguen en actividad hasta hoy 169 centrales.

El mercado de costo y flete en la Bolsa de New York, actuó muy firme, con compradores a base de 2 7-16 centavos costo y flete.

Al cierre se anunciaron las siguientes ventas:

49.000 sacos de Puerto Rico a 4|21 cts, libra costo seguro y flete, para pronto embarque a la National Sugar Refining Company.

14.000 sacos de Filipinas a 4.27 cts libra, costo seguro y flete a Arbuckle Bros, para entrega para embarques de Mayo y Abril.

14.000 sacos de Filipinas a 4.39 cts, también a Arbuckle Bros para embarque en Abril y Mayo.

35.000 sacos de Puerto Rico a 4.21 cts libra, costo seguro y flete para embarque en la primera quincena de Mayo también a la firma de Arbuckle Bros.

28.700 sacos de Puerto Rico a 4.24 cts, libra costo seguro y flete a llegar el 8 de Mayo próximo a la National Sugar Refining Co.

7.000 sacos de Filipinas a 4.21 cts, libra, costo seguro y flete a llegar a mediados de Marzo a especuladores.

35.000 sacos de Puerto Rico a 4.24 cts, costo seguro y flete a llegar en Marzo 12 a la National Sugar Refining Co.

71.000 sacos de Cuba a 2 1-2 cts libra costo y flete para pronto embarque a especuladores.

40.000 sacos de Filipinas a 4.24 cts libra costo seguro y flete a la American Sugar Refining Co.

Estos azúcares son para llegar en Marzo y principio de Abril.

Al cierre del mercado de costo y flete se reportó que el total de ventas efectuadas durante el día de azúcares de Cuba, Puerto Rico y Filipinas, ascendía a unos 250.000 sacos aproximadamente.

Cerrando el mercado firme con más interesados en azúcares a base de 2 1-2 centavos libra costo y flete.

Las ventas efectuadas en la Bolsa de azúcares futuros ascendían a 109.000 toneladas.

En los Almacenes afianzados de New York existían en el día de ayer depositado 862.300 sacos de azúcar.

CARTA DE APERTURA.— Dos factores constructivos hay esta semana en los mercados azucareros. Uno la seguridad de que la Compañía Exportadora tiene cerrada la venta de más de 225.000 toneladas, y otro las declaraciones del Presidente de la República de Cuba diciendo que bajo ninguna circunstancia se alterarán las medidas restrictivas vigentes, todo lo cual ofrece un fondo de optimismo que hasta ahora faltaba. Los futuros deberán responder a estos favorables acontecimientos.

CARTA DE CIERRE.— El mercado de azúcares para entrega futura anduvo hoy pronto en responder a los factores favorables surgidos del Martes a esta parte, acusando los precios del cierre un alza general de seis puntos netos. También se advirtió mejor impresión en el mercado de Londres, según cablegramas particulares. Análoga mejoría señala en la demanda del refinado, y en el mercado de costo y flete a la hora del cierre, parecía que habían quedado absorbidas todas las ofertas que habían a 2 1-2 centavos. Otro nuevo factor alcista es la presentación de un proyecto de ley encaminado a limitar la cantidad de azúcares de Filipinas a admitir libre de derechos en los Estados Unidos. Aunque evidentemente, esta medida tiene por objeto ayudar a los remolacheros americanos, sus efectos se esperan que beneficien a casi todos los azúcares extranjeros también.

PROMEDIO DE LA COTIZACION OFICIAL DEL PRECIO DEL AZUCAR
MES DE FEBRERO
Primera quincena

	Cts. Lib.
Habana	2.218355
Matanzas	2.244727
Cárdenas	2.253241
Sagua	2.229607
Manzanillo	2.218675
Cienfuegos	2.249922

MERCADO LOCAL DE VALORES

En la tarde de ayer se celebró en la Bolsa la Junta General ordinaria, tratándose asuntos de orden interior y acordándose que la toma de posesión de la nueva directiva se efectue en la recepción que tendrá lugar el próximo lunes.

Ayer envió a la Bolsa la Compañía Havana Electric Railway, su nota de la recaudación anunciando que la semana del día 13 al 19 del corriente mes, había recaudado $99,686, 25 cts. con una disminución de $5.610.90, en comparación a la semana anterior, con promedio diario de $14.240.89.

Las acciones de la Internacional de Teléfonos abrieron firmes, cerrando de alza. Los valores de la Cuban Telephone, están sostenidos.

Rigieron más firmes las acciones de los Ferrocarriles Unidos.

Las preferidas de los Ferrocarriles Consolidados de Cuba mejoran sus cotizaciones.

Sostenidas las acciones comunes de la Cuba Company.

Con tono más firme actuaron las acciones de los Ferrocarriles Unidos. Las preferidas de los Ferrocarriles Consolidados de Cuba, mejoran sus cotizaciones.

Sostenidas las comunes de la Cuba Company.

Continúa suscribiendo el Banco de Comercio, acciones de Sindicato Nacional Cubano a razón de quince pesos cada acción. Como ya se ha dicho este sindicato tiene el control de las Compañías Cuban American Realty y Biltmore Realty.

Los valores industriales actúan firmes, con algún movimiento en las comunes de la Licorera.

Sostenidas las acciones de la Cuba Cane, Naviera, Havana Electric Utilities y Havana Electric Railway.

Firme estuvo el mercado de bonos, y con regular demanda en los de Cuba.

Con mejor tono cerró el mercado.

PESETA
SE COTIZO A RAZON DE
5 PESETAS
89.97
DOLLAR

FRANCO
SE COTIZO A RAZON DE
25 FRANCOS
44 CENTIMOS
DOLLAR

BOLSA DE NEW YORK
ACCIONES
1,650,300
BONOS
9,729,000
CHEQUES
1,308,000,000

TABACO

Solamente de una operación importante supimos ayer.

Fué la venta de doscienots treinta y nueve tercios de clases varias de Vuelta Abajo, hecha por Sobrinos de Antero González a Manuel A. Suárez y Compañía, quienes hicieron el registro durante la mañana.

Nos referimos claro está, a operaciones ultimadas con el registro de los tercios: porque otras se concertaron, también a base de clases de Vuelta Abajo; pero para verificar la entrega en la próxima semana.

Acerca de las clases limpias denominadas de Remedios, nada supimos. Se nos ocurre, o mejor seguimos pensando, que les llegará el turno...

LA RAMA QUE ENTRO AYER

Por el almacén de recibos de la Miscelánea de los ferrocarriles, no entró ayer partida ninguna de tabaco e nramo. Por el patio del antiguo Arsenal, entraron las que anotamos a continuación:

De Remedios, para Echevarría y Pérez, 47 tercios.

De Camajuaní, para I. Kaffenburgh e Hijos, 47 pacas.

De Herradura, para J. Ruiz, 16 barriles.

De Encrucijada, para Menéndez y Compañía, 60 tercios.

De Placetas, para J. Cortés y Hermanos, 24.

DE LA NUEVA COSECHA

Dijimos anteayer que, según los informes que habíamos recibido, el cosechero señor Vicente Sosa Taño había terminado los cortes en sus fincas La Victoria y La Palma, enclavadas, respectivamente, en las zonas de Caimito y Alquízar.

Recibimos nuevos datos que nos dicen que en la finca Yolanda, del afamado barrio el Tumbadero, el señor Manuel Alonso ha cortado cuatro mil quinientos matules de capa, obtenidos de las doscientas mil matas que transplantó.

Tres mil doscientos matules llenó de capas el señor Julián Acosta, cantidad que le rindió la siembra que hizo en su finca Ariguanabo del mencionado barrio, ascendiente a ciento cincuenta mil matas.

Esperamos detalles de otras fincas de las mismas zonas de Partido.

MERCADO DE NEW YORK

MERCADO DE CAFE

NUEVA YORK, Febrero 23 (U. P.) — El mercado de futuros en café estuvo hoy más alto, debido a los cablegramas anunciando firmeza en el mercado de costo y flete. Santos abrió irregular, pero Río y Havre estuvieron más altos. Las transacciones fueron encalmadas, notándose mejor demanda.

Los contratos de Río se mantuvieron firmes, cotizándose los del 7, de 16 a 16 1|4 centavos, mientras mejor demanda aparecía para los del 4, que se cotizaron en firme de 22 y medio a 22 y tres cuartos.

El instituto del café de Sao Paulo informa que las existencias de café en los almacenes del interior y en los ferrocarriles eran el 31 de enero de 13.354.000 sacos, contra 13.120.000 en 31 de diciembre del año pasado.

Cotizaciones:

Mes	Abre	Alto	Bajo	Cierre
May	1435	1446	1433	1446
July	1400	1424	1400	1420
Sep.	1375	1395	1375	1394
Dec.	1357	1375	1357	1370
Jan.	1363	1363	1363	1363
March	1495	1508	1495	1508

MERCADO DE ACCIONES

NUEVA YORK, Febrero 23 (U. P.) — La incertidumbre reinante acerca de los acontecimientos futuros en el mundo de los negocios fué causa de que en ocasiones se reanudaran hoy las ventas en la Bolsa y varias emisiones perdieran terreno, particularmente las ferroviarias del Sur, cuyas Compañías operan en la Florida, y los valores de la United States Rubber.

Las transacciones se caracterizaron por períodos alternativos de fuerza y debilidad.

Durante las primeras transacciones gran parte de la lista mostró fuerza y a intervalos hubo renglones fuertes que avanzaron sustancialmente. Hacia el cierre la irregularidad llegó a ser más pronunciada, convergiendo la presión de venta en las emisiones mencionadas y en los valores de express.

El dinero estuvo más firme debido a que los bancos retiraron grandes cantidades anticipándose a los requerimientos de fin de semana, pero el interés se mantuvo firme al 4 1|4 por ciento todo el día.

Montgomery Ward estuvo pesada como también Collins & Aiakins; Radio Corporation; Standard Plate Glass, cuyas preferidas perdieron más de ocho puntos, e International Nickel.

Atlantic Coast Line bajó más de cinco puntos, perdiendo tres Seaboard Air Line.

Las emisiones de motores estuvieron firmes, cerrando con una pequeña ganancia en el día General Motor.

Caracterizaron el lado alcista Electric Auto Light y Greene Cananea.

PARA SUS ANUNCIOS LLAME A
HIGINIO GARCIA Y GARCIA
Propagandas Comerciales e Industriales
POCITO Y SAN LAZARO. VIBORA — TELF. I-4798

ALCALDIA MUNICIPAL DE LA HABANA

Habana, febrero 18 de 1928.

En cumplimiento de lo prevenido en los Artículos 74 y siguientes de la Ley de Impuestos Municipales, se cita por este medio a los señores contribuyentes por los conceptos que se expresan a continuación, en los días y horas que se les señala, a fin de verificar la Junta que estatuye el Artículo 76 de la citada Ley, en la casa de la Administración Municipal y bajo la Presidencia del que suscribe.

Se advierte a los señores contribuyentes, que podrán hacerse representar en ella, por otro del mismo "grupo", inscrito por lo menos con tres meses de antelación a la fecha de dicha junta.

Las representaciones se otorgarán por escrito, y, en caso de duda con respecto a alguna, será sometida en el acto, como cuestión previa, a la resolución de los concurrentes, sin ulterior apelación—Artículo 76—así como que a la carta autorización deberá acompañarse el último recibo del ejercicio en curso que se hubiere cobrado perteneciente a su industria o comercio.

Asimismo los señores contribuyentes que asistan a la junta acreditarán ser industriales del "grupo" respectivo, presentando también el último recibo que se haya cobrado por la Administración.

RELACION QUE SE CITA

Día 1 de marzo. Por la mañana

De 9 a 9 Almacenes de vinos.
De 9½ a 10 Comisionista por cuenta ajena.
De 10 a 10½ Almacenes de víveres sin limitación.
De 10½ a 11 Almacenes de víveres con limitación.
De 11 a 11½ Almacenes de víveres finos.

Día 2 de marzo. Por la mañana

De 9 a 9½ Casa de huéspedes.
De 9½ a 10 Almacenes de relojes.
De 10 a 10½ Hoteles.
De 10½ a 11 Tiendas de modistas.

Día 2 de marzo. Por la tarde

De 1½ a 2½ Tienda de sombreros.
De 2 a 2½ Confiterías.
De 2½ a 3 Farmacias sin aparatos.
De 3 a 3½ Panaderías.
De 3½ a 4 Almacenes de tejidos.
De 4 a 4½ Alquiladores de películas cinematográficas.
De 4½ a 5 Almacenes de pianos.

Día 3 de marzo por la mañana

De 9 a 9½ Banqueros.
De 9½ a 10 Tratantes en maderas del País.
De 10 a 10½ Tabaquerías al menudeo.
De 10½ a 11 Consignatarios buques de travesía.

Día 3 de marzo por la tarde

De 1½ a 2 Prestamista sobre alhajas.
De 2 a 2½ Tiendas de peleterías.
De 2½ a 3 Almacenes de papel y efectos escritorio.
De 3 a 3½ Sastres con géneros.
De 3½ a 4 Droguerías.

Día 5 de marzo por la mañana

De 9 a 9½ Taller viriería y construcción de mamparas.
De 9½ a 10 Tiendas de libros de todas clases.
De 10 a 10½ Almacenes de ferretería.
De 10½ a 11 Fábricas de dulces sin motor.

Día 6 de marzo por la mañana

De 9 a 9½ Cafés confitería.
De 9½ a 10 Tiendas de lámparas.
De 10 a 10½ Tiendas de Efectos y Manufasturas de Asia.
De 10½ a 11 Comerciantes.
De 11 a 11½ Talleres de mecánica sin fundición.

Día 7 de marzo por la mañana

De 9 a 9½ Cafés confitería.
De 9½ a 10 Imprenta con motor.
De 10 a 10½ Almacenes de sombreros.
De 10½ a 11 Farmacias con aparatos.

Día 7 de marzo por la tarde

De 1 a 1½ Garages.
De 1½ a 2 Talleres de despalillar.
De 2 a 2½ Tiendas de talabartería.
De 2½ a 3 Tiendas de instrumentos de matemática.
De 3 a 3½ Bazar de ropa hecha.
De 3½ 4 Almacenes de sedería y quincalla.
De 4 a 4½ Almacenes de tabaco en rama.

Día 8 de marzo por la mañana

De 9 a 9½ Fábricas de tabaco de Vuelta Abajo.
De 9½ a 10 Fábricas de cigarros y picaduras.
De 10 a 10½ Fábricas de tabaco de partido.
De 10½ a 11 Tiendas de ferretería.
De 11 a 11½ Tiendas materiales edificación.

Día 8 de marzo por la noche

De 9 a 10 Tiendas de sedería y quincalla.

Día 9 de marzo por la mañana

De 9 a 9½ Almacenes de abanicos.
De 9½ a 10 Almacenes de coches.
De 10 a 10½ Rastros.
De 10½ a 11 Fábricas de calzado sin motor.
De 11 a 11½ Talleres de hojalatería.

Día 9 de marzo por la tarde

De 1½ a 2 Tiendas de heno y maíz.
De 2 a 2½ Tiendas de tejidos sin taller.
De 2½ a 3 Cafés cantina.
De 3 a 3½ Tiendas de papel y efectos escritorios.
De 3½ a 4 Tiendas de tejidos con taller.

Día 9 de marzo por la noche

De 9 a 10 Bodegones o Figones.

Día 10 de marzo por la mañana

De 9 a 10 Bodegas.
De 10 a 11 Cualquier otro epígrafe de industriales no mencionados anteriormente que quieran constituir grupo para el reparto de cuotas.

Lo que se publica en el DIARIO DE LA MARINA para conocimiento de los señores contribuyentes interesados.

(F.) Miguel M. Gómez,
Alcalde Municipal.

Febrero 22 de 1928. 5d 24

SUSCRIBASE AL "DIARIO DE LA MARINA"

ESSEX MOTORS DETROIT U.S.A.

NUEVO MODELO
ESSEX

FRENOS EN LAS 4 RUEDAS

El nuevo "Essex" tiene frenos mecánicos en las 4 ruedas, del mismo sistema de servo-acción automática que usan Hudson y Packard.

Esta mejora, sus nuevas carrocerías más amplias y bellas, su mayor confort, su nueva dirección ultra-suave y sus otros refinamientos, acentuarán todavía la supremacía absoluta que tiene el "ESSEX" desde varios años.

Sus ventas en 1927 casi duplicaron las de cualquier otro 6 cilindros de precio aproximado. Los modelos 1927 dieron el mejor año en la historia de sus fabricantes. Los nuevos modelos son superiores en todos sentidos.

Coach, 5 pas. $ 1,235
Sedan, 5 pas. " 1,360
Coupé, 2-4 pas. " 1,300
Phaeton, 5 pas. " 1,260

Precios con 4 ruedas de madera, 4 gomas y equipo standar.

J. ULLOA Y CIA.
P. Martí 3, 5 y 7. Tel. M-7777.

alt 14-18-24-29

Bolsa de la Habana

COTIZACION OFICIAL DEL DIA 23 DE FEBRERO

	Comp.	Vend.
República de Cuba 1904		
Speyer	103	—
República de Cuba 1905		
Deuda Int.	99¼	101
República de Cuba 1909		
4½	97½	103
República de Cuba 1914		
Morgan ex	104¼	—
República de Cuba 1917		
Puertos	100	102½
República de Cuba 1923		
5 1|2	103½	104½
Ayuntamiento Habana, primera hipoteca	103	107
Ayuntamiento Habana, segunda hipoteca	102	106
Banco Territorial	87	96
Calzado	—	—
Cervecera	106¾	107¾
Hogo de Avila	—	—
Cienfuegos	—	—
Curtidora	—	—
Gibara	—	—
Gas	101	120
H. Eléctric (Consolidados ex div	92	95⅞
Manufacturera	46	51
Matadero	47	—
Nueva Fábrica de Hielo (bonos)	100	—
Noroeste F C	—	—
Papelera Serie A ex cupón	100	105
Papelera Serie B	70	80
Teléfono	94	99½
Unidos	75	90
Urbanizadora	—	—
Edificio "La Metropolitana" S A	100	105
Jarcia Matanzas	100	104
Iron Beer (Obligaciones no hipotecadas)	—	—

BONOS: Empréstito seriado de la República de Cuba, Morgan 5½ por 100, 1927

Serie A—1928	100½	—
Serie B—1929	100½	—
Serie C—1930	100¾	—
Serie D—1931	101	—
Serie E—1932	101¼	—
Serie F—1933	101½	—
Serie G—1934	102	—
Serie H—1935	102¼	—
Serie I—1936	102⅜	—

ACCIONES

Agrícola Banco	—	—
Banco Territorial	53	—
Banco Territorial benef.	3½	—
Cervecera	250	300
Cogo de Avila	—	—
Cienfuegos Acueducto	—	—
Constructora, pref	—	—
Constructora, com	—	—
Cuba Cane pref	23½	—
Cuba Cane com	4½	—
Cuba R R	—	—
Cuban Central, p	—	—
Cuban Central, c	—	—
Cuban Tire, p	—	—
Curtidora	—	—
Gibara	—	—
Industrial Cuba	—	—
Havana E. Railway Co pref ex div	69¼	71
Havana E. Railway Co comunes	12	20
Jarcia pref	96⅞	97¾
Jarcia com	20	24
Licorera com	5¼	5¾
Lonja pref	100	—
Lonja com	150	—
Manufacturera pref	5	8
Manufacturera com	2	3
Matadero	—	—
Naviera pref	64¾	70
Naviera com	10	12
Nueva Fábrica de Hielo	—	—
Perfumería com	69	—
Perfumería pref	14	—
Pesca pref	107	120
Pesca com	25	40
Préstamos	—	—
Santiago	—	—
Sancti Spiritus	—	—
Teléfono pref.	113	114½
Teléfono com	128	169
Tel Int	142¼	146½
Unidos	62	65
Union Oil	9	20
Urbanizadora pref	—	—
Urbanizadora com	—	—
Metropolitan Auto	—	—
Fibras y Jarcia	50	60
Fibras y Jarcia (sindicadas)	50	60

Colegio de Corredores y Notarios comerciales de la Habana

COTIZACION OFICIAL DEL DIA 23 DE FEBRERO

Cambios	Tipos
S|E. Unidos cable	1|32 D.
S|E Unidos vista	1|16 D.
Londres cable	4.87 ⅞
Londres vista	4.87 ½
Londres 60 días	—
Paris cable	3.94
Paris vista	3.93
Bruselas vista	13.94
España cable	17.00
España vista	16.98
Italia vista	5.30
Zurich vista	19.25
Hong Kong vista	50.00
Amsterdam vista	40.24
Copenhague vista	—
Christianía vista	—
Estocolmo vista	—
Berlín vista	—
Montreal vista	—

NOTARIOS DE TURNO

Para Cambios: Carlos René Bonnet García.

Para intervenir en la cotización oficial de la Bolsa de la Habana: Raul E. Argüelles; José Eugenio Moré.

Visto Bueno: Antonio Arocha, Síndico Presidente; Eugenio E. Caragol, Secretario Contador.

MERCADO DE BONOS

VALORES CUBANOS
Nueva York Febrero 23. (UP)

	Alto	Bajo	Cierre
Cuba 5 1|2 s. 1953	103¼	103¼	103¼
Cuba R R 5 s. 1952	98¾	98¼	98¾
R. Cuba 5 s. 1944	—	—	—
Cuba 5 ½ s. 1949	—	—	—
Cuba 4 ½ s. 1949	—	—	—
H. Electric 5 s 1952	—	—	—
Cuba 4 ½ s. 1949	—	—	—

BONOS DE LA LIBERTAD
Nueva York Febrero 23. (UP)

	Alto	Bajo	Cierre
Libertad:			
3 1|2 s	101.21	101.18	101.21
1o 4 1|4 s	102.31	102.31	102.31
3o 4 1|4	100.16	100.14	100.14
4o 4 1|4	103.25	103.23	100.23
Tesoro:			
3 3|8 s	102.28	102.22	102.24
4 1|4 s	115.16	115.16	115.16
4 s	110.16	110.16	110.16
3 3|4 s	107.30	107.30	107.30

BONOS INTERNACIONALES
Nueva York Febrero 23. (UP)

	Alto	Bajo	Cierre
C Burdeos 6 s 1934	101¼	101	101
C. Lyons 6 s. 1934	101⅛	100⅞	100⅞
Alemania 7 s. 1949	107⅛	107⅜	107⅜
Italy Kingdom del 7 por 100 1951	98⅞	98⅛	98½
Francia 7 s. 1949	108⅛	108	108
Holanda 6 s. 1954	100½	100¼	100½
Brasil 6 1|2 s. 1957	97	96½	96½
Checo Eslovaquia 8 % s. 1945	105⅛	105⅛	105⅛
Marsella 6 s. 1934	101¼	101	101

BOLSA DE PARIS

Paris Febrero 23. (UP)	
Renta Francesa 3 por 100	67.55
Renta Francesa 5 por 100	86.35

BOLSA DE LONDRES

Londres Febrero 23. (UP)	
F. C. Unidos de la Habana	62 ½

Mercado de Algodón

Al cerrar ayer el mercado de New York se cotizaba el algodón a los siguientes tipos:

	Cierre
Mayo	18.02
Marzo	18.13
Julio	18.25
Octubre	18.26
Diciembre	18.27
Enero (1929)	18.30

DIARIO DE LA MARINA

SOCIEDAD ANONIMA

De acuerdo con lo que previene el Artículo 20 de los Estatutos Sociales y de orden del señor Presidente de esta Compañía, cito por este medio a los señores accionistas de la misma para la Junta General Ordinaria que habrá de celebrarse en el edificio social, a las cuatro y media de la tarde del día 7 de marzo próximo venidero.

Habana, febrero 23 de 1928.

Manuel ABRIL Y OCHOA,
Secretario.

Información Ganadera

La venta en pie. Las operaciones del ganado en pié en los corrales de Luyanó alcanzaron en el día las siguientes cotizaciones. (Precios nominales).

Vacuno de 5 5¼ centavos.

Cerd osdel país de 7 a 8½ centavos, y americanos de 10½ a 12 centavos.

Lanar de 8 a 9 centavos.

Matadero de Luyanó. Las reses beneficiadas en este Matadero se cotizan a los siguientes precios:

Vacuno del 15 a 18 centavos.

Cerdos del país y americanos de 28 a 40 centavos.

Lanar de 40 a 50 centavos.

Reses sacrificadas: Vacuno 160; Lanar 30.

Matadero Industrial. Las reses beneficiadas en este Matadero se cotizan a los siguientes precios:

Vacuno de 15 a 18 centavos.

Cerdo del país y americanos, de 28 a 40 centavos

Lanar de 40 a 50 centavos.

Reses sacrificadas: Vacuno 489; Cerdos 292; Lanar 86.

Febrero 23 de 1928.

Bolsa de N. York

FERROCARRILES	
Atch Top & Santa Fe	85⅝
Atl Coast Line	170¾
Baltimoee & Ohio	109⅛
Bangor & Arostook R R	76¼
Chesapeake & Ohio	189⅛
Chi Gt West iom	10¼
Chi Gt West pref	23
Chic & N W	81¼
Chi Mil & San Paul iom	16½
Chi Mil & San Paul pref	31
C Roik I & P	108¾
Delawar & Hudson	166
Del Lack West	129
Erie	50¾
Erie pref	54⅛
Gulf Mobile	47
Great Northern	93¾
Kansas City Southern	54
Lehign Valley	86¾
Louisville & Nash	147
Mo Kan & Tex com	34⅝
Mo Par com	44⅝
Mo Pac pref	106¾
N Y Central	157¾
N Y N H & H	60⅝
Nickle Plate	130
Norfolk & Western	182
Northern Pacific	93¼
Pennsylvania	64
Pere Marquete	129
Fitts W Va	124
Reading	97⅛
St Louis & San Francisco	111¼
St Louis & Soothwestern	68½
Seaboad ar Line com	16½
Seaboad ar Line pref	23
Soothern Pacific	120¾
Soothern Railway	143
Texas & Pac	112½
Union Pacific	195
Wabash com	55¼
Western Maryland com	35¼
EQUIPOS	
American Car Fou	104½
American Locomotive	110
Baldwin Locomotive	250
Gen Rail Sig	104⅝
Pullmann Company	80¼
Lima Locomotive	55¾
Preseed Steel Car	22
N Y Air Brake	44
Westhinghouse Air Brake	51¾
MOTORES	
Chandler Mot pfd	15¼
Chryler	58¼
Dodge Motors com	18
Dodge Motors pfd	69¼
General Motor New	135⅞
Hudson Motor Co	82½
Mack Trucks	99½
Nash	84
Packard Motors	57¼
Pierce Arrow com	11½
Stutebaker Corp	61¼
White	30⅝
Willys Over	18⅛
Yellow Truck	29¼
ACCESORIOS	
Am Bosch Mag	16¼
Briggs Mfg Co	21¾
Eaton Axle & S	30¼
Gabriel Snubber A	20½
Spicer Mfg Co	26½
Stewart Warner	80½
Timken Roller	117½
GOMA	
Ajax	10⅛
Fisk Tire	15⅛
Goonrich	81⅛
Lee Rubber & Tire	44⅛
Kelly Springfield Tire	17¼
U S Rubber	48
ACEROS	
Am Steel Fou	56⅞
Bethlehem Steel	57¼
Colo F. & I	69½
Crucible Steel	86⅛
Gulf States	52¼
Inland Steel	49
Philadelphia Coal & Iron	32⅛
Republic Iron Steel	60⅛
U S Steel	140
Vanadium	80
Youngstown	94⅞
PETROLEOS	
Atlantic Ref	100
Barnsdall A	23
California Petrol	25⅛
General Asphalt	75
Hoston Oil	128½
Independent Oil & Gas	23⅞
Louisiana Oil	10¼
Lago Oil	30
Marland Oil	34⅞
Mid Cont Pet	26¼
Pan American B	39⅝
Phillips Petroluem	36¾
Pure Oil	20¾
Shell Union Oil	25¾
Sims Petroleum	20½
Sinclair Oil Corp	20⅝
So Cal Edison	45⅛
Skelly Oil	26½
S O Calif	53⅞
Standar Oil New Jersey	38½
Texas Co	51¾
Texas Pac Land	23⅛
Tex Pac & Co	13¾
Union Oil Cal	45¾
SERVICIOS PUBLICOS	
American For Pow	23⅛
American Tel and Tel	177½
Am Water Works	56
Columbia Gas	91⅞
Consolidated Gas	131½
Elec Light Pow	33¼
Inter Tel & Tel	146
Interboro R T	35¼
National Power & Light	25
North American	60⅛
Pub Ser N J	42
Standard Gas & Elec	61
United Light A	28⅝
AZUCAR Y FERROCARRILES CUBANOS	
American Beet Sugar	16½
American Sugar Ref	58
Cuban Cane Sugar com	6⅛
Cuban Cane Sugar pfd	25½
Cuban Americ an Sugar	19¾
Cuba Company	25⅛
Gt West Sug	32¼
Consolidated R R of Cuba	71⅝
Punta Alegre	28⅛
Puerto Rico Sugar	35

Mercado de Víveres

En este mercado se cotizaron hoy los siguientes artículos:

Trigo de invierno: 1.50 7|8.
Trigo rojo de invierno: 1.66 5|8.
Maíz número 2 amarillo: 1.15 5|8.
Centeno para exportar: 1.25 1|2.
Avena blanca: 67 1|4.
Heno número 1: 22.00.
Heno número 1: 21.00.
Harina: 8.45.
Aceite oliva galón: 0.50.
Aceite barril: 2.05.
Aceite semilla de algodón: de 10.00 a 10.30.
Afrecho: 43.50.
Papas Long Island de 3.00 a 5.40.
Manteca refinada en tercerola: a 11.00.
Manteca refinada en latas: 11.50.
Arroz Fancy: 7 1|2.
Frijoles colorados: 8.75.

Mercado de Cambios

INGLATERRA: Libra esterlina: Par 4.86.6.
Vista 4.87.11|16
Cable 4.88. 1|16
ESPAÑA: Par 19.3 centavos por peseta.
Vista 16.98
Cable 16.98
FRANCIA: Par 19.3 centavos por franco.
Vista 3.93 ¾
Cable 3.93 ⅝
SUIZA: Par 19.3 centavos por franco.
Vista 19.25
Cable 19.26
BELGICA: Belga (nueva moneda)—Par 13.88.
Vista 13.92 ½
Cable 13.93
ITALIA: Par 19.3 centavos por lira.
Vista 5.29 ¼
Cable 5.29 ¾
ALEMANIA: Par 23.88 centavos por marco.
Vista 23.86 ¼
Cable 23.87 ¼
AUSTRIA: Par 14.07 centavos por chelin.
Vista 14 ⅛
HUNGRIA:
Vista 17.45
Cable 17.50
PORTUGAL:
Vista 4.95
Cable 5.00
SUECIA: Par 19.3 centavos por corona.
Vista 26.84
Cable 26.85
HOLANDA: Par 40.42 centavos por florín.
Vista 40.22 ¾
Cable 40.24 ¾
GRECIA: Par 1.93 por dracma.
Vista 1.32½
Cable 1.33
NORUEGA: Par 26.8 centavos por corona.
Vista 26.63
Cable 26.64
DINAMARCA: Par 26.8 centavos por corona.
Vista 26.79
Cable 26.80
CHECOESLOVAQUIA: Par 20.3 centavos por dinar.
Vista 2.96 ½
YUGOESLAVIA:
Vista 1.76 ¼
RUMANIA: Par 19.3 centavos por lei.
Vista 0.61 ½
POLONIA: Par 19.3 centavos por zloty.
Vista 11.25
FINLANDIA:
Vista 2.52 ½
BULGARIA:
Vista 0.75
JAPON: Par 40.3 centavos por yen.
Vista 46.84
Cable 46.90
CHINA: Par 70.278 por tael.
Vista 63.37
Cable 63.50
INDIA INGLESA:
Vista 36.54
Cable 36.60
ARGENTINA: Par 40.42 centavos por peso.
Vista 42.84
BRASIL: Par 32.40 centavos por mil reis.
Vista 12.06
CANADA: Par 100 centavos por dollar.
Vista 99.82
PERU:
Vista 3.91
URUGUAY:
Vista 103.87
CHILE:
Vista 12.24
COLOMBIA:
Vista 97.91
VENEZUELA:
Vista 19.27
MEXICO:
Vista 48.75

PLATA EN BARRAS

Nueva York Febrero 23. (UP)

La plata en barras se cotizó hoy en este mercado a 57 3|8.

Mercado de Fletes

COTIZACIONES

	100	Libras
Costa Norte:		
A Filadelfia	10	11
A Galveston	10	11
A New Orleans	9	10
A Halifax	—	—
A St John	—	—
A Savannah	—	—
A Boston	12	13
Costa Sur:		
A Filadelfia	12	13
A New York	13	14
A New Orleans	11	12
A Halifax	—	—
A St John	—	—
A Boston	14	15
A Galveston	12	13

Estas cotizaciones son exclusivamente sobre azúcar.

Compañía

ANUNCIOS CLASIFICADOS

ULTIMA HORA

ANUNCIOS CLASIFICADOS DEL "DIARIO DE LA MARINA"

A NUESTROS AGENTES DE ANUNCIOS CLASIFICADOS

AVISO

A partir del día 1º de Enero de 1928, deben dar sus órdenes por medio de los siguientes teléfonos:

Días hábiles, de 8 a. m. a 5 p. m.: M-4115 y M-3378.

Después de las 5 p. m. y días festivos: A-3856.

LISTA DE LAS AGENCIAS DE LOS ANUNCIOS CLASIFICADOS

DEL MUELLE A GALIANO

Nº 1.—Obispo y Cuba, Vidriera de tabacos.
Nº 2.—Oficios 32, Vidriera de Tabacos.
Nº 3.—Zulueta y Misión, "Hotel París", Vidriera de tabacos.
Nº 28.—Obispo y Compostela, "La Popular", Vidriera de Billetes.
Nº 10.—Mercado de Colón, 25, "El Gallo".
Nº 9.—Consulado y Animas, Farmacia "Santa Amalia".
Nº 8.—Galiano 11, Panadería "La Flor de Galiano".
Nº 7.—Neptuno y Aguila, Almacén de Viveres "El Aguila".
Nº 6.—Galiano y San Rafael, Almacenes "El Encanto".
Nº 5.—Galiano y Zanja, Café "El Imperial", Vidriera de Tabacos.
Nº 35.—Salud y Lealtad, Farmacia del doctor Luis M. de Laosa.
Nº 4.—Monte y Amistad, Café "Marte y Belona", Vidriera de Tabacos.
Nº 61.—Oficios 50.—Hotel "El Oriente".

DE GALIANO A BELASCOAIN

Nº 18.—San Rafael y Campanario, Café "Las Delicias", Vidriera de Tabacos.
Nº 37.—San Lázaro y Campanario, bodega "La Palma".
Nº 16.—San Lázaro y Belascoaín, Café "Manhattan", Vidriera de Tabacos.
Nº 15.—Neptuno y Belascoaín, "El Gato Blanco", Billetes.
Nº 12.—Belascoaín 118, esquina a Santo Tomás, "La Villa de Navelgas".
Nº 34.—Vives y Figuras, bodega "El Globo".
Nº 32.—Florida y Esperanza, bodega "El Almacén de Florida".

DE BELASCOAIN A INFANTA

Nº 17.—Aramburu 36, Barbería de Guillermo Valdés.
Nº 19.—Infanta y San Rafael, Café "Moderno", Vidriera de Tabacos.
Nº 30.—Infanta y Carlos III, Café "Las Avenidas", Vidriera de Tabacos.
Nº 11.—Monte y Arroyo, "La Sorpresa, Vidriera de Tabacos.
Nº 21.—Monte e Infanta, Café "La Esquina de Tejas", Vidriera de Tabacos.
Nº 52.—Carlos III, número 50, "El Paseo", Café.
Nº 58.—Máximo Gómez 405, Depósito de miel y melado.

VEDADO

Nº 25.—San Lázaro y N., Víveres Finos "El Cisne".
Nº 27.—Calzada y Paseo, Víveres. Finos, "La Luna".
Nº 30.—Línea 156, entre 13 y 20, Café "El Imperial".
Nº 42.—11 y K, Bodega "La Flor de Oriente".
Nº 66.—Calle 17 esquina a F, Juan Montalvo.
Nº 36.—23 y 12, Café "El Chalet", Vidriera de Tabacos. Angel Macías. F-4064.

JESUS DEL MONTE, VIBORA Y LUYANO

Nº 13.—Calzada J. del Monte 271, casi esq. San Leonardo.
Nº 33.—Diez de Octubre 147 (Puente de Agua Dulce), Café "La Parra", Vidriera de Tabacos.
Nº 43.—Agua Dulce 10, Taller de Carrocería, de Francisco Venta.
Nº 22.—San Francisco y Buena Ventura, Bodega.
Nº 45.—Porvenir y Milagros, Bodega "La Deportiva".
Nº 23.—Avenida de Acosta y Luz Caballero, bodega "La Ofelia".
Nº 49.—Concepción y Avenida de Acosta, Ferretería "La Verdad".
Nº 29.—Diez de Octubre y San Mariano, Bodega "La Maravilla".
Nº 31.—Diez de Octubre, 614, Farmacia "San Ramón".
Nº 47.—Luyanó y Concha, Café "Luyanó Moderno".
Nº 54.—10 de Octubre 305, "La Viña", Almacén de Víveres.
Nº 57.—Calzada de Jesús del Monte número 10, bajos, Rafael González.
Nº 64.—Diez de Octubre 551, "Los Castellanos".
Nº 65.—Estrada Palma y San Francisco, Vidriera de Tabacos.

ARROYO APOLO Y SANTA AMALIA

Nº 46.—Calzada de Arroyo Apolo, 20, Víveres "La Palma".
Nº 45.—Diez de Octubre 763, Tienda Mixta (Reparto Santa Amalia).

CERRO

Nº 50.—Calzada del Cerro y Domínguez, Víveres "El Almacén".
Nº 59.—Churruca 1-B, esquina a San Cristóbal, Hermanos Castellanos.

MARIANAO

Nº 44.—Real 83, Panadería "La Moderna".

JACOMINO

Nº 40.—San Miguel del Padrón y Dorales, Pedro Muñiz y Carrera.

REGLA

Nº 55.—Maceo 48, Esteban García.

GUANABACOA

Nº 53.—Pepe Antonio 29, Miguel Rivas Guinat.

CASA BLANCA

Nº 56.—Artes 59, Casa Blanca, Lorenzo Carreras.

ORDEN DE LOS ANUNCIOS CLASIFICADOS

A Alquileres de Casas.
B Alquileres de Departamentos.
C Alquileres de Habitaciones.
D Alquileres de Locales.
E Alquileres de Garages.
F Se necesitan.
G Se ofrecen.
H Compra y Venta de Fincas.
I Compra y Venta de Solares
J Compra y Venta de Establecimientos
K Compra y Venta de Animales.
L Automóviles.
LL Dinero en Hipotecas.
M Bonos y Valores.
N Enseñanzas.
O Hospedajes.
P Para las Damas.
Q Compra y Venta de Instrumentos de Música.
R Maquinarias.
S Muebles y Prendas.
T Pérdidas.
U Para Hogar.
V Compra y Venta de Libros.
W Comidas.

Anunciese en el "Diario de la Marina"

(A) ALQUILERES DE CASAS

(1)—Habana

COMPAÑIA NACIONAL DE NEGOCIOS

¿Usted quiere mudarse en seguida? Llame a los teléfonos A 8484 - A 8787. Esta Compañía tiene la casa que usted necesita. Nuestra información es gratis. E 236 in.

SUBIRANA Y PEÑALVER

Se alquilan bonitos bajos y altos con sala, comedor, tres cuartos, baño completo intercalado, cuarto de criados, cocina y baño. Las llaves en el puesto de frutas. Informan teléfono F-2444. 8133 1 mz.

SE ALQUILA el primer piso alto de la calle Aramburo 38, entre San Rafael y San José, compuesto de tres habitaciones, sala, saleta, comedor y servicio moderno. Llave en los bajos. Informes: Rayo 69, esquina a Sitios. Teléfono A-1443. U H S-1422 28 Fb.

SE alquila el primer piso todo decorado, de Lamparilla 48, a la brisa, recientemente fabricado, con sala, saleta, cuatro grandes habitaciones, pantry, comedor al fondo, cuarto de baño de lujo y cuarto y servicio de criados. Dos terrazas y lavadero, $115. Informan en los bajos. Telef. A-3490. Horas de oficina. U.H. 7972 26 feb.

HERMOSO alto moderno, acabado de pintar, en Suárez 45, propio para larga familia, con todas las comodidades. Tiene cuatro cuartos y dos más en la azotea. Informan en los bajos. U H S 1398 24 fb

MODERNOS ALTOS EN LO MEJOR DE LA HABANA EN SOLO 50 PESOS

Se alquilan calle Habana número 200 y medio casi esquina a Merced, sala, comedor, dos grandes habitaciones, baño completo intercalado, servicio independiente de criados, cocina de gas, agua por motor. Las llaves en la bodega de Merced y Habana. Dueño F-1806. Fiador o dos meses fondo. U H 8920 27 feb.

SE ALQUILA en Hornos y Vapor a una cuadra del Parque Maceo, bonitos pisos acabados de fabricar, agua caliente y fría, compuestos de sala, saleta, dos cuartos, comedor, baño intercalado y cocina. Muy baratos. La llave en la carnicería. Informan Tel. M-2837. U H S 1479 25 feb.

SE ALQUILA piso bajo de la casa San Lázaro número 341, cerca de la Universidad, sala, saleta, comedor al fondo, tres cuartos, baño intercalado, cuarto y servicio de criados. Informan en la misma, primer piso. Teléfono U-5616. U H S 1467 28 feb.

PEÑALVER 95, a una cuadra de Belascoaín, se alquila la tercera planta de esta casa recién fabricada, sala, comedor, dos cuartos, baño y servicio intercalado y cocina, agua caliente y fría. Tiene tanque. Balcones por Peñalver y Condesa. Informan: A-8029. La llave al lado en la Agencia. U H 1396 24 Fb.

AGUILA 145, ENTRE SAN JOSE Y BARCELONA

Se alquilan estos altos de construcción moderna, sala, saleta, cuatro cuartos, con su baño intercalado, comedor, cuarto y servicio de criados, cuarto en azotea, acabada de pintar, se puede ver en horas laborables, en la misma informan. U H 8417 27 feb.

ALTOS DE ESQUINA

cómodos y frescos para familia de gusto, se alquilan en Jesús María 47, precio de situación. Los enseñan los pintores. Informan Teniente Rey 30. U H 8444 24 feb.

NEPTUNO 234, segundo piso, moderno, con sala, saleta, tres cuartos, baño intercalado, comedor, cocina y cuartos de criados con sus servicios. Informan Teléfono M-4544. U H 8445 1 mz.

SAN LAZARO 304-A, casi esquina a Escobar, se alquila el primer piso con sala, saleta, tres cuartos, baño y cocina, todo muy amplio. $50. La llave en la bodega. Informes teléfono I-3462. U H 8610 27 Fb.

SE ALQUILA el alto de San Lázaro número 177 de esquina; propio para matrimonio o corta familia; con servicios modernos. Llave e informes en la bodega. U. H. S-1431 24 Feb.

SE ALQUILA

espaciosos altos de la carnicería Trocadero y Blanco y con dos habitaciones y servicios en la azotea. Juan Barreiro. Aguila 27. U. H. 8724 20 Marz.

SE ALQUILA en Refugio y Morro, una casita compuesta de sala, un cuarto, patio y servicios. Informan y llave en la esquina, Casa Vigil, víveres finos. Teléfono A-5170. U. H. 8763 24 Feb.

LA CASA IDEAL

Edificio nuevo en Paseo esquina a 25. Sala, comedor, tres amplias habitaciones con sus closets, baño completo, agua fría y caliente, pantry, cocina y cuarto y servicios de criados. Gran confort. Solo quedan dos por alquilar. Véalos y compare. Informes O'Reilly 11, departamento 506. Tel. A-4817. E 410 29 feb.

ALQUILO hermoso altos modernos de esquina fraile, muy cómodos, con sala, saleta, tres cuartos y cuarto de criados, baño intercalado completo con agua caliente, cocina de gas y de carbón. Sitios número 171 esquina a Subirana. 9043 3 mz.

PRADO 77-A. Se alquilan estos hermosos altos, compuestos dos pisos, para varias familias, club, sociedad, oficinas, todas comodidades, conford, una cuadra Parque Central, precio módico, para verse de 12 a 5. Informes sus dueños en las mismas. U H 9061 2 mz.

SAN MIGUEL 106, casi esquina a Campanario, se alquilan frescos altos con sala, tres habitaciones y dos hermosísimas en la azotea, comedor, cocina gas y servicios. Llaves en la misma. Informes: Dr. Mantecón, Aguiar 66, teléfono M-2603. 9070 28 feb

INDIO 14, casi esquina a Monte. Se alquilan hermosos altos con sala, saleta, cuatro habitaciones, baño intercalado, comedor, cocina, calentador gas, cuarto y servicios criados. Llave en el número 16, encargado. Informes: doctor Mantecón, Aguiar 66. Teléfono M-2603. 9071 28 fb

SE ALQUILAN los altos de Corrales 59 a una cuadra de Monte, cuatro cuartos, sala, comedor, y servicios acabada de pintar. Informan en los bajos. Teléfono A-1091. S 1488 4 mz

SAN Miguel 49, altos, se alquila esta espaciosa casa propia para casa de huéspedes. Alquiler muy reajustado. Informes en la misma. 9080 27 fb

MALECON 85, bajos, se alquila bonito piso a precio de situación. Llaves, al lado. 9081 27 fb

SE ALQUILAN en $75.00 los altos de la casa Infanta 111, entre San José y Valle. Se componen de sala, saleta, comedor al fondo, cuatro cuartos, baño intercalado, cuarto y servicio de criados y terraza. La llave en la bodega de la esquina de San José. Informan: M-7869. U H 8931 25 Feb

ALQUILERES DE CASAS

ALQUILO A UNA CUADRA DE

Belascoaín altos, segundo y tercer piso, nuevos, cómodos y baratos, sala, recibidor, comedor, tres habitaciones, baño intercalado con agua fría y caliente en la ducha y gran cocina, elevador y buena escalera, luz y limpieza de escaleras por cuenta del propietario. San Miguel 173 B. El portero las enseña o en el segundo piso informan. U H 8970 29 Feb

MALOJA, 165

entre Escobar y Gervasio, se alquilan ventilados altos. Informan en Corrales número 2, entre Cárdenas y Economía, o por el teléfono A-8202, de 8 a 11 y de 1 a 4. U H 8953 29 Feb

30 PESOS. Se alquila la casa calle de Campanario número 198, altos. Informa el doctor Martínez, Industria 126, Departamento 4. Telf. M-8315, a todas horas. 9079 29 fb

SE ALQUILA la esquina de San Joaquín y San Ramón, propia para familia o comercio, con sala, comedor, tres habitaciones y servicios. Precio $50.00. Informan teléfono I-2262. S 1486 26 fb

SE ALQUILAN los altos y bajos Antón Recio y Tenerife. La llave en el puesto. Informan teléfono U-1145. S 1484 28 fb.

ALQUILO bajos Animas 34-A, 50 pesos. Colón 17 y 21 altos, 55 pesos, nuevas, acabadas pintar; cocinas gas, cielo raso, baños completos. M-1283. Animas 106. U H 9051 26 fb

SE ALQUILAN los bajos de Lamparilla 72 casi esquina a Villegas, propios para almacén o depósito u otra clase comercios. Informan la bodega. 9049 26 fb.

ALQUILO el segundo piso de San Rafael 111, compuesto de sala, saleta, comedor, tres cuartos, baño intercalado, cocina de gas, cuarto y servicio de criados. Informa en el 107. Teléfono A-6926. 9103 2 mz

SE ALQUILAN cuatro hermosos altos, acabados de fabricar en Enrique Villuendas 179 (antes Concordia) entre Aramburu y Freyre de Andrade, compuestos de sala, recibidor, tres cuartos, comedor al fondo, regio baño intercalado completo, cuarto y baño de criados, cocina y calentador de gas, agua abundante, decoradas al estilo "Colonial". Informes Aramburu 8 y 10. 9104 27 fb

EN 50 PESOS, bajos Lamparilla 106, para familia o establecimiento. En $50 altos Jesús María 73, informan Belascoaín 648, altos, M-6647. 9116 25 frb

VELAZQUEZ NUM. 15-A, ALTOS

entre San Joaquín e Infanta, media cuadra de la Esquina de Tejas, con sala, recibidor, tres cuartos, baño intercalado, nunca falta agua. Llave en los bajos. Informan teléfono M-4934. 9120 29 feb.

ALQUILO casitas $50 y $60 y pisitos $22 y $25, en Bruzón entre Lulces y Montero. Informan F-5441. 9121 2 5feb.

(2)—Verdado

COMPAÑIA NACIONAL DE NEGOCIOS

¿Usted quiere mudarse en seseguida? Llame a los telefonos A 8484 - 8787. Esta Compañía tiene la casa que usted necesita. Nuestra información es gratis. E 236 in.

EN 27 número 388, Vedado, alquilo altos, acera sombra, recibidor, sala, comedor, 4 dormitorios, con todo confort moderno. Con o sin garage. U.H. S. 1374 29 feb.

EN EL Vedado calle 12 y 21, acera de la brisa, Edificio Munguía Alejo y Hno., se alquilan casas modernas con todo el confort. Informan en la oficina de la misma a todas horas. U H S 1379 27 feb.

VEDADO. Calle 5 núm. 96. Se alquilan un piso bajo y otro alto en setenta y cincuenta pesos. Todas comodidades. Cuatro habitaciones. Cocina de gas. La llave allí. Informan: A 2814. UH 8811 29 feb.

SE ALQUILA la magnífica casa situada en la Avenida de Washington (Marina) 10, con portal, sala, comedor, tres cuartos, cocina, servicios sanitarios y patio. Precio 70 pesos. La llave, en la casa de al lado. Informan en las oficinas de García Tuñón, Muralla y Aguiar. Tel. A-8786. U H 8928 25 Feb

EN 350 pesos en la calle 4 entre 17 y 19, Vedado, se alquila espléndida residencia de lujo. Consta de dos plantas, garages, casa de criados, jardines. Informan en las oficinas de García Tuñón, Muralla y Aguiar. Teléfono A-8786. Las llaves en la misma, de 1 a 6 de la tarde. U H 8938 25 Feb

CALLE J número 260 esquina 27 chalet lujo todo confort. Llave casa del frente. U H 8935 27 Feb

VEDADO, CALLE 20 No. 28

esquina a 15, se alquila casa moderna, jardín, portal, sala, dos cuartos, comedor, baño completo, etc. Precio 40 pesos. La llave en la bodega.

VEDADO A $25.00 CON LUZ

Se alquilan casitas modernas, sala, dos cuartos, comedor, cocina, baño, etc. Calle 20 número 28, esquina a 15. La llave en la bodega. U H E 265 24 Fb.

SE ALQUILAN los modernos bajos calle 10 nOmero 15, esquina a 13, Vedado, con jardín, portal, sala, comedor, dos cuartos grandes y uno chico, baño intercalado, pantry, cocina y dos cuartos con servicio criados. Precio módico. Informes en la misma a todas horas. 9059 26 feb.

AMUEBLADA, se alquila la casa de una planta, Línea esquina a F, tres habitaciones, sala, comedor grande, portal y jardín. $150. Contrato días. U H 9076 77 26 fb

SE ALQUILAN los hermosos altos de la casa calle 17 número 180, esquina a I, en el Vedado, compuestos de un recibidor, una amplia sala, comedor, siete habitaciones, dos baños, pantry, cocina, dos cuartos de criados, independientes del edificio, dos cuartos más en la azotea. Informan en el F-3576 y F-4775. U H 8938 29 fb

(3)—J. del Monte y Víbora

SE ALQUILAN LOS ALTOS de Santos Suárez 3, sala, comedor, cuatro cuartos, baño, cocina, cuarto de criados y servicio. La llave en la peluquería. Informan teléfono F-2444. 8133 1 mz.

CHALET situado en la calle Patrocinio, entre Estrampes y Figueroa, Loma del Mazo, con gran capacidad para una clínica, tiene sótano, dos garages, dos plantas y mirador desde donde se divisa toda la Habana. Se alquila con o sin contrato; también magnífico para familia numerosa. Informes: Caja de Ahorros y Banco Gallego. Teléfono A-6758. U H 8681 26 Fb.

SE ALQUILA una casa en Fábrica y Pérez al lado de la bodega, dos cuartos, sala y servicios. 23 pesos con luz. Informan en la bodega. S 1483 26 feb.

ALQUILERES DE CASAS

CASITAS MODERNAS INDEPENDIENTES A $17 Y $20

Se alquilan con dos y tres cuartos, cocina, baño moderno, patio, calle de Justicia esquina Arango, a dos cuadras del tranvía de Luyanó y de las guaguas de la calle de Fábrica. Otras casas con 4 y 5 cuartos ydemás servicios a 33 y 38 pesos. Llaves en la esquina lechería. Dueño M-8679. U H 8921 28 feb.

COMPAÑIA NACIONAL DE NEGOCIOS

¿Usted quiere mudarse en seseguida? Llame a los teléfonos A 8484 - 8787. Esta Compañía tiene la casa que usted necesita. Nuestra información es gratis. E 236 in.

VIBORA

B. Laguerueela esquina a Segunda, en la parte más alta de la calle a unos cuantos metros del paradero de los tranvías, se alquila un hermoso chalet. Informan en el número 25. Telef. I-2724. U.H. 7916 24 feb.

BAJOS ESPACIOSOS

para familia numerosa o industria, se alquilan en Luz 24 entre O. Públicas y Belén, se dan baratos. La llave en el número 43. Informan Teniente Rey 30. U H 8443 24 feb.

EN 35 PESOS se alquilan los altos de Juan Bruzo Zayas 20, esquina a Lacret, sala, comedor, tres habitaciones, cuarto escritorio, cuarto criados con su servicio, baño intercalado. Llaves en los bajos de la derecha. Informan Tel. F-4483 Dr. F. Pagés. S 1480 29 feb.

EN $25.00 se alquila una casa con sala, dos cuartos, cocina, servicios, patio y traspatio, Enna y Villanueva, Luyanó. Informan José Zabala, Belascoaín número 16. Tel. U-5418. S 1478 26 feb.

COMODA casa sala, comedor, cinco habitaciones, patio, cocina de gas, cuarto de baño completo, alquiler 45 pesos. Dolores 22, Víbora. La llave al lado. Informan I-4585. 9067 26 feb.

SE ALQUILA en 16 pesos una casita pasaje de San José 48-50 entre Altarriba y Espeleta, Jesús del Monte. Informarán por teléfono I-7135. 9063 27 feb.

SE ALQUILA una casa calle Estrada Palma 163 entre Juan Delgado y D' Strampes, a media cuadra del carro, jardín, portal, sala, comedor al fondo, 4 cuartos, 2 baños, cocina, despensa, garage, todo moderno y galería, 65 pesos y otra con cuatro cuartos, 50 pesos, a media cuadra del Colegio Marista. La llave al lado. Informan I-5058. 8991 27 feb.

SE ALQUILA un chalet en la calle Vista Alegre número 70, a media cuadra del Colegio Marista, acabado de fabricar, jardín, portal, sala comedor al fondo, hall, cinco cuartos, dos baños, traspatio, agua caliente, 65 pesos y otra con cuatro cuartos, 55 pesos. Informan I-5058. 8993 27 feb.

SE ALQUILA una casa en la calle Juan Delgado número 7 entre General Lee y Lealtad, Santos Suárez, compuesta de jardín, portal, sala, hall, 4 cuartos, comedor, baño intercalado, galería y patio. Precio de situación. 9082 27 fb

SE ALQUILA la casa de Enamorados 8, con portal, sala, y cuatro cuartos, comedor al fondo, baño completo, galería y patio y garage, entre San Julio y Durege. La llave en la bodega. E. Kincade, 10 de Octubre, 291, altos. U H S 1485 29 fb

ALQUILO casa en Concepción 8, Víbora media cuadra de la calzada, con tranvía delante, tres cuartos, sala, saleta comedor al fondo, baño intercalado. Precio de situación. Informes Los Castellanos, teléfono I-1622. S 1490 26 fb

ALQUILO Concejal Veiga, número 5, nueva, entre Estrada Palma y Libertad, portal, sala, comedor, tres cuartos, baño completo, calentador, cocina y patio. $40. 9109 26 fb

ALQUILO a $16 y $17 con luz, casitas interiores dos departamentos, cocina, baño y patio independiente. Milagros 124 entre Lawton y Arnaz. 9110 26 fb

SE ALQUILA la casa calle Segunda número 7 a dos cuadras de la calzada, compuesta de portal, jardín, sala, saleta, cuatro cuartos con lavabos y agua corriente, comedor al fondo, baño con calentador y demás servicios, dos patios, traspatio. La llave en la bodega de la esquina. Teléfono I-7787. S 1494 27 fb.

(5)—Marianao

EN ALTURAS DE ALMENDARES

Avenida del Parque número 4, frente parque, una casa, con sala, comedor, cinco habitaciones, dos baños, cuartos de criado y chauffeurs y garage. Informan en los bajos. Teléfono FO-1220. U H S-1482 4 mz.

OCASION para veranear sabroso y económico. Se alquila con muebles por ocho o diez meses magnífica y cómoda casa situada en lo mejor del Reparto Ampliación Almendares, Avenida 4a. esquina a calle 11. Precio muy económico. Gran jardín con muchos rosales alrededor de la casa. Espacioso portal, recibidor, sala y hall. Cuatro dormitorios, dos a cada lado del hall y dos baños, uno intercalado en cada dos habitaciones. Comedor muy espacioso al fondo, pantry, cocina de gasolina y calentador. Un cuarto dormitorio para dos criadas, con servicio completo. Garage, cuarto de chauffeur y lavadero. Puede verse a todas horas y en la misma informan. U H 9072 26 feb.

SE ALQUILA en Marianao, una gran casa propia para una familia numerosa o para un hotel y casa de huéspedes, etc. Informan en San Miguel 53. 9053 27 fb

MARIANAO, en $28 hermosa casa de esquina con muchos cuartos. Calle Campa 19. Informan Belascoaín 648, altos, M-6647. 9115 25 fb

(6)—Cerro

CALLE Cruz del Padre y Velázquez. Se alquila muy barata nave de 400 metros, con un puntal de 8 metros y una habitación. Informan esquina bodega. U H 8024 27 Fb.

LAS CAÑAS. Alquilo cómodas casas a 17 pesos en Primelles 68-79 más 81. Informan en la bodega Marcio esquina Velarde. 9034 6 mz.

(B) DEPARTAMENTOS

(7)—Habana

EDIFICIO CARREÑO

Departamentos para familias. De una a cuatro habitaciones, baño sala, comedor, cocina, repostería y cuarto de criados. Precios especiales por contratos anuales. U-2958. U.H. 7903 2 mz.

EN MURALLA 55 altos entre Habana y Compostela se alquila un departamento de dos espléndidas habitaciones con balcón a la calle lo mismo se alquilan juntas que separadas, hay cocina, buen baño, luz toda la noche y teléfono es casa tranquila y de moralidad. U H 8364 25 Feb

SE ALQUILA un departamento en Neptuno 42, esquina Amistad. 9036 2 mz.

EN EL PRIMER PISO

del Hotel Alamac, se alquila el apartamento que forma la misma esquina de Prado y Colón, compuesto de dos habitaciones, baño privado y teléfono. E 415 29 feb.

(8)—Vedado

LA RESIDENCIA MODERNA

Viva con todos los adelantos y el confort modernos en el edificio de la calle 28 y M, en el aristocrático barrio del Vedado. Visite los apartamentos sin compromiso alguno. Informes O'Reilly 11, departamento 506. Teléfono A-4817. E 411 29 feb.

(C) HABITACIONES

(10)—Habana

SANTIAGO 11, entre Salud y Finlay, se alquilan habitaciones altas a 14 pesos. Informa el encargado; orden y moralidad. U H8883 25 feb.

GRAN HABITACION EN AZOTEA

con terraza, balcón a la calle y servicio privado; luz, dos llavines; propio para pintor, fotógrafo o para quien quiera vivir independiente por 20 pesos. Estrella 67, a una cuadra de Reina. Tel. M-3583. U H 8956 25 Feb

SE ALQUILA una habitación con vista a la calle Neptuno 42 esquina Amistad. 9037 2 mz.

ALQUILO habitaciones muy grandes, casa muy buena y seria. Mucha agua. Luz toda la noche. Calle Habana, 111, altos. 9074 26 fb

(D) LOCALES

(13)—Habana

PARA COMERCIO

Se alquila un hermoso local en la calle de Aguiar 134, entre Muralla y Sol, acabado de fabricar, propio para comercio, industria o almacén, con 450 metros de capacidad. Para más informes: J. Barquín y Co., Muralla y Aguiar. Teléfono A-7858. U H 7711 25 Fb.

EN AGUIAR 95 entre Teniente Rey y Muralla, se alquilan muy amplios bajos, propios para emplear como almacenes o depósitos. Informan en las oficinas de García Tuñón, Muralla y Aguiar. Teléfono A-8786. U H 8927 25 Feb

LOCAL, 40 PESOS

Concordia 200, Edificio Artigas, magnífico punto propio para barbería, puesto u otro establecimiento, con todas las instalaciones. Informes Neptuno 172, Sr. Arroyo. UH S 1342 28 feb.

SE ALQUILA en $300, próximo a desocuparse, local de 2,100 metros cuadrados propio para industria, en la Avenida de Menocal (Infanta) y calle 25 (detrás del edificio Carreño) actualmente ocupado por la fábrica de mosaicos "Nuevo Almendares". Informes, señor Ramón García, en el propio local y en la oficina de García Tuñón, Aguiar y Muralla. Tel. A-8786. U H 8929 25 Feb

GRAN LOCAL, 768 metros de superficie, propio para industrias, talleres, tren funerario, almacén o depósito, garage etc., en Zapata No. 22 pegado a Infanta. La llave en la bodega. Zapata 20 e informan en F No. 14 altos entre 5 y 7. Vedado. U H 8901 3 marzo

ESQUINAS para establecimiento, se alquilan Reina y Manrique, 550 metros, Sol y Villegas, 200 metros. Informan Sol 99. Tel. A-6069. U H 8501 28 feb.

PARA depósito, taller, carpintería o industria, 500 metros, barato. Maloja 107 Informes Teléfonos M-2781 y M-2449. U H 8487 25 fb

SE ALQUILA un local de 6 x 12 en Amistad 31, entre Neptuno y San Miguel. Informan Sol 96. U H S 1382 26 feb.

SE DESEA alquilar una nave para guardar mercancías de 250 a 300 metros. Que su alquiler sea de 50 pesos; teléfono F-1463. U. H. 8720 24 Feb.

SE ALQUILA o se vende en lo mejor de la calle de Belascoaín un local para fonda o billares. Informan Zanja y Campanario, vidriera de tabacos. 9046 2 mz.

SE ALQUILA un local para camiones, Auditor 18; también se alquilan cuartos a hombres solos. 8989 28 fb.

SE ALQUILA en Neptuno 204, a una cuadra de Belascoaín, un gran local preparado para establecimiento o industria. Puede verse a todas horas y se da contrato. Informan en La Central, Aramburu números 8 y 10. 9105 2 mz.

(14)—Barrios

ESQUINA próxima a terminarse y con gran barriada. Se alquila propia para carnicería y puesto de frutas o botica. Se admiten proposiciones en Encarnación y San Indalecio, lugar de la obra. U.H. 7948 25 Feb.

SE ALQUILA UNA ESQUINA PARA ESTABLECIMIENTO EN LAS CALLES JUSTICIA Y RODRIGUEZ DEL BARRIO DE LUYANO. TAMBIEN SE ALQUILAN DOS CASITAS AL LADO EN UN ALQUILER MODICO. LLAMESE AL TELEFONO A-4929. 8978. 25 Fb.

VEDADO

Se alquila para comercio gran esquina, punto ideal para Botica. Informes señor Mego. Empedrado 17, altos. Tel. A-2964. U H 8919 25 Feb

(F) SE NECESITAN

(17)—Criadas de mano y Manejadoras

SE SOLICITA para criada de mano, una mujer de mediana edad. En 17 número 150, bajos, entre J y K. UH S 1414 25 feb.

SE SOLICITA una muchachita para ayudar a todos los quehaceres de la casa. Tiene que traer quien responda por ella; es casa de estricta moralidad. Monserrate 49, tercer piso. 9096 26 feb

(24)—Personas de ignorado domicilio

PARA asunto de familia desea saberse el paradero de Eduardo López Novoa de España, Lugo, ayuntamiento de Chantada, Parroquia Campo Ramiro su hermano Tomás lo busca hace años, andaba por la provincia de Pinar del Río, gratificación al que informe correctamente si es vivo o muerto, avisar al señor José Barbeiro de Fonda 1a. de Monserrate, Monserrate 2 A. Habana. U H 6310 8 Marzo

(25)—Varios

SOLICITO CORRESPONSAL DE ESPAÑOL E INGLES, PARA TRABAJOS POR HORAS. EL ASPIRANTE DEBE SER RAPIDO EN EL TRABAJO Y PERFECTAMENTE COMPETENTE EN AMBOS IDIOMAS. ESCRIBA INFORMANDO HABILIDAD Y EXPERIENCIA AL APARTADO NUMERO 2088. DESDE EL SABADO A LA 1 P. M. AL DOMINGO 10 A. M. PUEDEN LLAMAR AL TELEF. A-4593. U H 8115—29 Feb.

PLANCHADORES A MAQUINA

y que también sepan planchar a mano, se solicitan en los talleres de la antigua Casa de J. allés, San Rafael e Industria. 9084 26 fb

COSTURERAS PARA FABRICA DE SOMBREROS DE PAJILLA, SE SOLICITAN CON MUCHA PRACTICA, APRENDIZAS NO. LOPEZ, BRAVO Y CIA. MURALLA NUMERO 66. U H 8631 24 Fb.

SE NECESITA carpintero establecido para trabajar con otro en sociedad que dispone de $200 a $400; si no hay negocio que no se presente. Preguntar por Manuel, Jesús del Monte 289, tienda de ropas. S 1491 27 fb

SOLICITO matrimonio para encargados de casa chica de inquilinato, conocedores de los mismos. Solo se da habitación chica en cambio de los servicios. Obrapía 99, teléfono A-3239. Muñiz. S 1492 25 fb

SE NECESITAN

(26)—Agencias de colocaciones

VILLAVERDE Y CA., O'REILL 13 TELEFONO A-2348

Cuando usted desee tener un buen servicio de cocineros, dependientes, criados, camareros, ayudantes, porteros, jardineros, chauffeurs, fregadores, etc., etc. Llame a esta antigua casa que dispone siempre de personal práctico y conocido para todos los giros, se mandan a toda la Isla. O'Reilly 13. Teléfono A-2348. U H 8133 21 fed

DESEA UD. CRIADAS

Manejadoras cocineras. Desea Ud. colocaciones. Llame Agencia Montalvo. Preferida del Vedado. Calle 17 esq. a F. Necesito españolas, cocinar, limpiar. Teléfono F-4427. U H S 885 2 mz.

AGENCIA "LA ESTRELLA" COLON No. 32. TELF. M-9578.

Ofrece cocineras, criadas del país y españolas, manejadoras, lavanderas, camareras, criados, camareros, chauffeurs, fregadores, jardineros, cocineros, ayudantes y todo cuanto personal usted necesite que sea de su giro. Llame al Tel. M-9578. U H S 1384 21 mz.

(G) SE OFRECEN

(27).—Criadas de mano y Manejadoras

SE OFRECE una criada española con buenas referencias; una criada polaca y otra austriaca con referencias. Llamen al A-4175. U H S-1426 24 Fb.

SE OFRECE joven española para el servicio de cuartos y coser, está acostumbrada al servicio fino de buenas familias y con buenas referencias de las mismas, sabe perfectamente trabajar y planchar ropa fina de señora, desea buena familia, sueldo treinta pesos, informan teléfono A-5533, Muralla 55 altos. U H 8368 25 Feb

SE DESEA colocar una muchacha joven para manejadora o criada; es cariñosa con los niños, no le importa ir a viajar. Informan FO-1451. Calle 12 y 5ta. Reparto Almendares. U H S-1425 24 Fb.

SE DESEA colocar una joven española para criada de cuartos o comedor. No le importa ayudar en la cocina. Es formal y trabajadora. Lleva tiempo en el país. Desea casa formal. Informes al teléfono M-3069. U. H. 8785 24 Feb.

DESEA colocarse una muchacha española para cuartos o manejar un niño o comedor; sabe servir la mesa a la rusa. Desea casa buena. Se dan referencias. Informan: San Rafael 48, altos. L. A. U. H. 8783 24 Feb.

SE OFRECE una criada española; sabe hacer de todo; tiene buenas referencias y es formal. Llamen A-4175. U H S-1452 25 Feb.

SE DESEA colocar una joven española para cuartos o comedor, lleva tiempo en el país, para más informes llame al Teléfono F-4414. U H 8960 25 Feb

DESEA colocarse una muchacha española de criada de mano o para cuartos, es trabajadora y también para todos los quehaceres de un matrimonio solo, sabe cumplir con su obligación, informan entre San José y Zanja, Tel. U-5731. U H 8971 24 Feb

DESEA colocarse una joven española para criada de mano o de cuartos. Informan Tel. A-8855. U H 8968 25 Feb

DESEA colocarse una peninsular de mediana edad para criada de mano o manejadora, es cariñosa con los niños, honrada y trabajadora y no tiene compromisos. Informan Oficios 15 A. Teléfono M-9613. U H 8966 25 Feb

SE DESEA colocar una joven española, de criada de manos o de comedor, sirve a la rusa o la criolla, entiende un poco de cocina, con buenas referencias. Tel. I-4156. S 1477 25 feb.

SE DESEA colocar una joven española, prefiere para cuartos y quiere una casa de moralidad, tiene buenas referencias de las casas dond esirvió. Tel. FO-747. Informan Marianao, Reparto de la Serafina, calle Santa Rosa esquina Medrano número 17. 966 26 feb.

SE DESEA coloca runa buena manejadora o criada de cuartos sin coser, no gana menos de treinta pesos. Informan Vives 125 frente a Carmen. 9058 26 feb.

SE DESEAN colocar dos jóvenes españolas de criadas de mano, cuartos y comedor; llevan tiempo en el país y tienen referencias. Informan teléfono F-6002. 9057 26 fb

SE DESEA colocar una joven española de criada de mano o manejadora; entiende algo de cocina; tiene buenas referencias. Informan J. del Monte 155, I-5303. S 1487 26 fb

SE DESEA colocar una muchacha española de criada de mano; no le importa ir al campo y entiende de cocina; tiene referencias. Llamen al teléfono U-2386. Mercedes. 9086 26 fb

DESEA colocarse muchacha española para cri

MAS ANUNCIOS DE ULTIMA HORA

INSTRUMENTOS DE MUSICA

PIANOLA y mantón Manila; vendo pianola grandes voces, muchos rollos en perfecto estado, 250 pesos; precioso mantón Manila como nuevo, $100. Urge venta. Reina 106, bajos, entre Escobar y Gervasio. 9113 25 fb

(R) MAQUINARIAS

LEALO LE INTERESA A TODO INDUSTRIAL, COMERCIO Y NAVEGACION

El problema del industrial está en poder resolver lo costoso que le resulta la fuerza motriz y esto lo resuelve con un motor de Petróleo "Diesel" de 4 tiempos con este motor se obtiene más de un 80 por ciento de economía. El comerciante uno de sus mayores gastos es el alumbrado y fuerza motriz, esto lo resuelve con su propia planta acoplada a un motor de Petróleo "Diesel" de 4 tiempos. La navegación necesita seguridad, economía y fácil manejo, eso lo obtiene con un motor marino "Diesel" de 4 tiempos la gran cantidad que hay trabajando en industrias, comercio y navegación es el mejor testimonio de su eficiencia. Pida su presupuesto. Informa José Vidal, Campanario 133. Teléfono A-4825.

9047 4 mz.

(S) MUEBLES Y PRENDAS

(51)—Compra

COMPRE SUS MUEBLES A PLAZOS

Precioso juego de cuarto por 10 pesos al mes; uno de sala 8 pesos; uno de recibidor, 5 pesos; una cama de hierro 3 pesos; un escaparate con lunas biseladas 4 pesos; una lámpara de sala, cuarto o comedor, 3 pesos; muebles de oficina y todo lo que abarca el giro, con grandes facilidades de pago. "La Casa López, Padre Varela número 76-D, (Belascoain) cerca Carlos III. Teléfono U 4541. Alquilamos muebles de todas clases. Hacemos cambios de muebles y los recibimos en fondo. No deje de visitar nuestra exposición. Ahorrará dinero y tiempo. UH S 829 1 marzo.

(52)—Venta

LIQUIDACION DE MUEBLES

Un juego de cuarto, de tres cuerpos, de caoba, con bronces fileteados, 7 piezas, 325; uno id. de cedro en color beis estilo Luis XV, $295, y uno id. verde 7 piezas, ganga, $145, y uno id. de dos cuerpos, de caoba, marqueteado, verdadera ganga, $200; una caja caudales Mosler safc. 18 por 20 plgs., $45.00; juego cuarto azul cobalto, jaspeado, $85; uno id. de cedro en color caoba fileteado en celuloide, $110; juego de sala de caoba color rosa-lila, $95; uno id. en color gris, $70; uno de recibidor de caoba, tapizado, de cuero, ganga verdad, $75; uno de mimbre, $90; vitrinas desde $20; escaparates modernos con lunas, desde $24; idem antiguos, a $18; coquetas de cedro con tapa de cristal desde $12; idem antiguas a como quiera; aparadores modernos desde $12; una Pianola eléctrica nueva $375; una Merville Clark de caoba $225; una victrola ortofónica nueva: varias de gabinete desde $45; fonógrafos desde $8; baúles escapartes desde $10; máquinas Singer desde $10; e infinidad de piezas sueltas que las damos a precios nuncia vistos. "LA CASA FERRO", Gloria número 123, Teléfono M-1296.

U H 8615 26 Fb.

SE VENDEN los muebles de una casa, cuadros, lámparas, cristal bacarat, vajilla, bicicletas, junto o separado. Vedado calle 32 entre 25 y 27.

9062 26 feb.

POR embarque, vendo juego sala laqueado, doce piezas, 45 pesos; para cuarto $75; máquina coser Singer 17; comedor moderno con bronces, 80; dos sillones mimbre y mesa $12; par sillones portal, 6 filtros pie hierro; 6 reloj pared; cuadros, sillas, sillones, casi regalados Reina 106, bajos entre Escobar y Gervasio casa particular.

9112 25 fb

VENDO un juego de cuarto; lo vendo barato por embarcar el día 29; está nuevo; lo doy barato. Informan Trocadero 30, teléfono M-4518. 9118 26 fb

(T) PERDIDAS

ANILLO extraviado una de la mañana del día 22 en automóvil del Havana Yacht Club al Hotel Lincoln. Señas: grabado María Teresa 25-4-1919. Se gratificará al que lo entregue, cuarto 707 Hotel Lincoln, Galiano y Virtudes.

9006 25 feb.

GRATIFICO generosamente por tratarse de un recuerdo de familia, a la persona que dé razón en Habana 82, de un medallón de esmalte y brillantes y unos aretes de brillantes, que se extraviaron en la calle 2 entre 13 y 15, en el Vedado. 9075 26 fb

(W) COMIDAS

ANIMAS 88 altos. Teléfono M-4165. Comedor español, sirve comidas a domicilio, abonados al comedor, comida criolla. Precios económicos, abonados 4.00 pesos semanales, familias muy barato.

8982 29 feb.

MISCELANEA

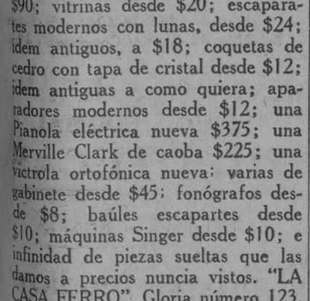

Surtido completo de los afamados BILLARES marca "BRUNSWICK". Hacemos ventas a plazos.

Toda clase de accesorios para billar. Reparaciones. Pida catálogos y precios.

Julio de Cárdenas (Progreso) números 15 y 17. Habana. Teléfono A-6973.

Hartmann Baja 2. Santiago de Cuba.

TEATROS Y ARTISTAS

Viene de la página OCHO

guida señorita de nuestra sociedad, e inspirándose en su asombrosa inteligencia escribieron la obra en una semana. La acción se desarrolla en la Habana.

La comedia está llena de delicadeza, gracia y filosofía, y plantea un problema de psicología femenina. El señor Coll y Vidal ha llevado a la obra la reflexión de su temperamento sesudo, el mecanismo teatral, en el que es maestro. El doctor Albiñana, exuberante de ideas y energías, aporta los fuegos de su imaginación mediterránea, la emoción poética de su tierra levantina, la pasión. Ambos autores se complementan, coincidiendo en travesura de ingenio, que da lugar a escenas cómicas de fino regocijo.

PRINCIPAL DE LA COMEDIA

Atrayente programa el de hoy en el teatro "Principal". Dos funciones se anuncian: una matinee a las 3 y la función nocturna de las 9 y cuarto.

Se trata de dos funciones cómicas. La empresa desea que el público pase el Día de la Patria alegremente y a fe que en ningún lugar podrá pasarse mejor.

Por la tarde, a las 3, se pondrá en escena "Mi cocinera", de Tristán Bernard, traducida al español por el conocido autor cómico Antonio Fernández Lepina.

En esta obra es donde Rafael López Somoza desempeña el papel de Don Maldonado.

Rosa Bianch, Felisa Amelivia, Nicolás Perchicot, Eduardo Vivas y demás valiosos elementos del conjunto, también tienen a su cargo papeles de importancia.

Por la noche volverá a escena "El señor Adrián el primo", la obra de Arniches recientemente estrenada.

En esta obra actúa también Rafael López Somoza, desempeñando el papel del señor Nicasio, un tipo madrileño castizo, lleno de donosura y gracia.

El papel del protagonista lo hace el notable actor Nicolás Perchicot.

Rosa Blanch, Aurora Walker, Felisa Amelivia, Eduardo Vivas, José Valle, etc., interpretan personajes importantes realizando una encomiable labor.

Mañana, sábado, habrá una tanda elegante a las 5 p. m. poniéndose en escena una vez más "El señor Adrián el primo".

Para la función de la noche se ha dispuesto la reprise de una obra de Arniches que en temporadas pasadas ha obtenido mucho éxito: "El último mono".

UNA CARTA DE GRATITUD

La venerable dama señora Josefa Duany Vda. de Fuentes, ha dirigido al Presidente de la Orquesta Filarmónica la siguiente carta:

"Dr. Luis A. Baralt.
Ciudad.

Estimado amigo: Reconocida y emocionada le dirijo estas líneas para testimoniarle mi profunda gratitud por el cariñoso homenaje que la Orquesta Filarmónica le dedicó en la mañana del día 12 de los corrientes a mi esposo Laureano Fuentes (q. e. p. d.)

Ruégole haga extensivos mi gratitud y reconocimiento a los miembros de la Directiva de la Orquesta Filarmónica; al Sr. Sanjuan, su digno Director por quien mi fallecido esposo sentía gran admiración y afecto; al Sr. Amadeo Roldán y a los demás competentes profesores que tomaron parte en dicho homenaje.

Mis hijos se unen a mí para expresarles a los Sres. anteriormente mencionados su gratitud y reconocimiento.

Quedo de Vd. atta. amiga,
Josefa Duany Vda. de Fuentes.

"COLORED FOLLIES" EN "TOSCA'

Los "Colored Follies", ese conjunto revisteril de artistas de la raza de color que, con tanto éxito, actuó en Payret últimamente, se presentará esta noche en el teatro "Tosca" de la Víbora.

Nora Willson, la "vedettte" celebradísima; Moore and Moore, aplaudida pareja de bailes; Williare Thompson, Jay Goines, James Strong, Leo Digg y el famoso Fox, el bailarín que sólo tiene una pierna, causarán impresión ante el público de la Víbora.

El jazz band de la compañía, recorrerá esta tarde las principales avenidas viboreñas.

Mañana actuarán en el "Apolo".

RECITAL DE MUSICA SAGRADA

Para el domingo 4 de marzo, a las diez de la mañana se anuncia en el Teatro Nacional, el Recital de Música Sagrada que presenta el señor Jacques Nicolai, y que será cantado por el notable soprano Mademoiselle Gabrielle De Luza, artista de la Gran Opera de París y por un conjunto estupendo de voces corales.

Por primera vez en Cuba podremos asistir a una audición de esta naturaleza en que se cultivará el verdadero arte de los grandes maestros, tales como Gounord, Mozart, Beethoven y otros consagrados y escuchar las más preciosas melodías de la música sagrada, cantada por verdaderos artistas. Mademoiselle Gabrielle de Luza, ha cantado en conciertos en las principales capitales de Europa.

El Ave María, de Gounord, Pieta Signore, de Stradela, Miserere, de Beethoven, y el Agnus Dei, de Bizet, forman parte del magnífico programa que se ejecutará.

Los coros, que están al llegar de un momento a otro, son excelentes. Figuran entre ellos, tres tenores, cuatro barítonos, cuatro bajos y ocho sopranos y contraltos.

Este gran Recital, que patrocina S. I. el Arzobispo de la Habana, ha de constituir uno de los más grandes acontecimientos artísticos del año.

EL MUNDO ANDA REVUELTO

Así se ttiula una interesantísima obra de Carlos Loveira, el popular novelista cubano, que fué premiada en el último concurso de obras teatrales.

Será estrenada el martes seis de marzo en el Principal de la Comedia.

La acción se desarrolla en la clase media y no hay entre los tipos reproducciones de las figuras teatrales de que tanto se abusa.

Loveira es un escritor de talento y hay derecho a esperar de él una obra de mérito excepcional.

El estreno será un gran acontecimiento.

Hay gran expectación.

AGENCIAS DE MUDADAS

AGENCIAS DE MUDANZAS "LA CASA FERRO"
SE HACEN VIAJES AL CAMPO PERSONAL COMPETENTE Y HONRADO. PRECIOS MODICOS Y GARANTIA ABSOLUTA. GLORIA 127. TELEF. M-1296.
U H 8616 26 Fb.

VAPORES DE TRAVESIA

Vapores Correos de la

COMPAÑIA TRASATLANTICA ESPAÑOLA

SERVICIOS REGULARES CADA 22 DIAS
DE
PASAJE, CARGA Y CORRESPONDENCIA
LINEA RAPIDA PARA NEW YORK Y NORTE DE ESPAÑA, Y MEXICO.

El vapor "ALFONSO XIII", Capitán Agacino, saldrá para NEW YORK, CORUÑA, GIJON, SANTANDER y BILBAO, el día 6 DE FEBRERO de 1928.

Próximas salidas:

PARA VERACRUZ, 48 horas de viaje:		PARA NEW YORK, CORUÑA, GIJON, SANTANDER Y BILBAO,	
"Alfonso XIII"	30 Enero.	"C. Colón"	28 Febrero
"C. Colón"	21 Febrero.	"Alfonso XIII"	22 Marzo
"Alfonso XIII"	15 Marzo	"C. Colón"	13 Abril
"C. Colón"	6 Abril.	"Alfonso XIII"	5 Mayo
"Alfonso XIII"	28 Abril	"C. Colón"	27 Mayo
"C. Colón"	19 Mayo	"Alfonso XIII"	18 Junio

Los pasajeros de tercera ordinaria son servidos en amplio comedor provisto de sillas giratorias y ventiladores, por camareros. Excelentes menús con vinos españoles.

LINEA A NEW YORK, CADIZ Y BARCELONA:

"Montevideo"	sobre el 30 Enero.	"Montevideo"	sobre el 6 Abril
"Manuel Calvo"	„ „ 21 Febr.	"Manuel Calvo"	„ „ 28 Abril
"Antonio López"	„ „ 15 Marzo	"Antonio López"	„ „ 19 Mayo

Todos estos vapores atracan a los Muelles de la Port of Havana Docks Co.

Para más informes: MANUEL OTADUY, Agente General. Bajos de la Lonja.
Telf. A 6588 y A 7900 HABANA. Apartado 707

COMPAGNIE GENERALE TRASATLANTIQUE

VAPORES CORREOS FRANCESES
Bajo contrato postal con el Gobierno Francés
TODOS LOS VAPORES DE ESTA COMPAÑIA ATRACAN A LOS MUELLES DE SAN FRANCISCO O MACHINA, PARA EFECTUAR EL EMBARQUE Y DESEMBARQUE DE PASAJEROS, EQUIPOS Y MERCANCIAS
PROXIMAS SALIDAS

PAR AVERACRUZ:
Vapor correo francés "ESPAGNE", saldrá el 4 de Marzo.
" " " "CUBA", saldrá el 26 de Marzo.
" " " "LAFAYETTE", saldrá el 3 de Mayo.
" " " "ESPAGNE", saldrá el 3 de Junio.
" " " "CUBA", saldrá el 3 de Julio.
" " " "LAFAYETTE", el 3 de Agosto.

PARA CORUÑA, SANTANDER Y SAINT NAZAIRE
Vapor correo francés "ESPAGNE", saldrá el 16 de Marzo, a las 12 del día

NOTA.—El Equipaje de bodega y camarotes se recibirá en el muelle de San Francisco o Machina (en donde estará atracado el vapor) solamente el día 15 de Marzo de 8 a 10 de la mañana, y de 1 a 4 de la tarde. El equipaje de mano y bultos pequeños los podrán llevar los señores pasajeros al momento del embarque el día 16 de Marzo de 8 a 10 de la mañana.

Para CORUÑA, GIJON, SANTANDER y SAINT NAZAIRE.
Vapor correo francés "CUBA", saldrá el 11 de Abril.
" " " "LAFAYETTE", saldrá el 15 de Mayo.
" " " "ESPAGNE", saldrá el 15 de Junio.
" " " "CUBA", saldrá el 15 de Julio.

VIAJE EXTRAORDINARIO
del vapor correo francés "LAFAYETTE", que vendrá únicamente a la Habana, para salir directamente de este puerto para:
VIGO, CORUÑA, SANTANDER y SAINT NAZAIRE
el día 30 de JUNIO a las 12 del día.

Para CORUÑA, SANTANDER Y SAINT NAZAIRE
Vapor correo francés "LAFAYETTE", saldrá el 15 de Agosto.

SESIONES DE CINEMATOGRAFO DIARIAS EN LOS VAPORES DE ESTA COMPAÑIA SEGUN CONTRATO CON LA CASA PATHE.
IMPORTANTE
Buena comida a la española. Camareros y cocineros españoles
—LINEA DE NEW YORK AL HAVRE, PLYMOUTH Y BURDEOS—
En esta Agencia se expiden pasajes por esta línea, por los lujosos y rápidos trasatlánticos franceses "ILE DE FRANCE", "PARIS", "FRANCE" "DE GRASSE", "SUFFREN", etc., etc.

Para más informes, dirigirse a:
ERNEST GAYE
O'Reilly No. 9. Apartado 1090. Teléfono A-1476.
HABANA.

Cerro Social

La verbena del 20 de Mayo.

Una importante Junta:

Se celebrará el Domingo 26 del actual, en el aula de la escuela nocturna "El Salvador" para tratar de la grandiosa verbena que organiza el bondadoso y querido Párroco del Cerro Reverendo Padre Viera, para ofrecerla, en la noche del 20 de Mayo.

Gran verbena benéfica.

Se dedicarán sus productos a la reedificación y atención de la escuela "El Salvador". Y reformas importantes en la Iglesia Parroquial donde tantas obras de caridad se hacen.

La Asociación de Corresponsales del Cerro, ofrece complacida magnífica acogida, al festival en perspectiva.

Se citan por este medio a las siguientes señoras:

Consuelo Morillo de Govantes, Amparo Rodriguez de Chapí, señora de Pereda, Luisa Viñalet, Blanca Saenz, de Lara; Ofelia Ortiz de Saenz, Teodomina D. de Rodriguez, y a las siguientes señoritas:

Guillermina y Amelia Portela, Pau Micaela y María Luisa Zayas, Angelita Mederos, María Luisa y María Antonia Piñeiro, Carmita Piñeiro, Estrella Romero, Anita de la Colina, Mercedes Fernández, Vice Directora de Santa Marta de la Iglesia del Carmen, Celia Blanco, Luisa Siré, Amparo y Sofía González, Angelina González, Amparo y Gloria Peón, Luisa Castro, Divina Suárez, Julita y Rosalía Medina.

También se citan a todos los corresponsales de los distintos periódicos Capitalinos, en esta Barriada.

Tiene por objeto esta Junta, designar el Comité patrocinador de la verbena.

ANITA SUAREZ

Esta bella señorita, acaba de sufrir una delicada operación en una Clínica de esta Capital.

Afortunadamente, la operación ha tenido completo éxito, y aunque la señorita Suárez está todavía de algún cuidado, puede decirse que ha pasado el mayor peligro.

Nuestros votos por el total restablecimiento de la linda enfermita.

TEATRO "MARAVILLAS"

Asistió anoche selecta y numerosa concurrencia. Era función de moda. Y esto explica, la asistencia de tantas y tan distinguidas damas.

ULTIMO COMPROMISO

No podía faltar en nuestra Sección un compromiso más de los muchos que diariamente se formalizan en esta barriada. Esta vez ha sido pedida la mano de la distinguida señorita Caridad Suárez, por el correcto joven Amador Rodriguez.

Una felicitación a la encantadora parejita.

CORRESPONSALES DEL CERRO

Se cita por este medio a los señores Corresponsales de los periódicos Capitalinos, que constituyen dicha Asociación para la Junta General que el miércoles día 29 a las nueve de la noche celebrará en el local de la Sociedad "Nueva Fábrica de Hielo", sita en Cosme Blanco Herrera número 7.

Por tratarse de la reorganización de la Directiva, se suplica la más puntual asistencia.

Francisco FERNANDEZ.

LINEA HOLANDESA AMERICANA

El magnífico trasatlántico holandés de 17,000 toneladas:

"MAASDAM"

Saldrá fijamente el día 10 de Marzo para los puertos de

VIGO, CORUÑA, BOULOGNE-SUR-MER Y ROTTERDAM

Próximas salidas para dichos puertos:
Vapor MAASDAM, 10 de Marzo.
Vapor LEERDAM, 31 de Marzo.
Vapor SPAARNDAM, 21 de Abril.
Vapor EDAM, 12 de Mayo.
Vapor MAASDAM, 2 de Junio.
Vapor LEERDAM, 23 de Junio.

VERACRUZ Y TAMPICO

Vapor LEERDAM, 3 de Marzo.
Vapor SPAARNDAM, 24 de Marzo.
Vapor EDAM, 14 de Abril.
Vapor MAASDAM, 5 de Mayo.
Vapor LEERDAM, 26 de Mayo.

Admiten pasajeros de primera clase y de Tercera Ordinaria reuniendo todos ellos comodidades especiales para los pasajeros de Tercera Clase.

Amplias cubiertas con toldos, camarotes numerados para dos, cuatro y seis personas. Comedor con asientos individuales.

PRECIOS DE PASAJE REDUCIDOS
EXCELENTE COMIDA A LA ESPAÑOLA

LINEA de NEW YORK A PLYMOUTH BOULOGNE-SUS-MER Y ROTTERDAM
En esta Agencia se expiden pasajes por esta línea, por los lujosos y rápidos trasatlánticos holandeses ROTTERDAM, NEW AMSTERDAM, VOLENDAM, VEENDAM, NOORDAM y RYNDAM.

Para más informes dirigirse a:
R. DUSSAQ S. en C.
OFICIOS, 22, 24 y 26. Teléfonos: A-5639 y M-5640. Apartado 1617
Habana.

Lloyd Norte Alemán

Servicio Mensual de Pasaje

Para VIGO, VILLAGARCIA, CORUÑA, GIJON, BOULOGNE, s/MER y BREMEN

El vapor alemán

"YORCK"

saldrá de la Habana

el día 3 de Abril

Admite pasaje de Cámara y Tercera Clase.

Además carga general para los puertos arriba mencionados.

Para más informes:
A. C. FABRICIUS & CO., S. en C.
Edificio Casteleiro Dept. 606.
Teléfonos M-8082 y M-5304.

Oficinas de Pasajes de 3a. Clase
Amargura, 1.
Habana.

Oficina de Pasaje de Cámara:
Obispo No. 28.
Teléfono A-3455.

TELEFONOS DEL "DIARIO"

Para Quejas y Suscripciones Llamese a los Números

M-8404 y M-3450

VAPORES DE TRAVESIA

Vapor correo francés "CUBA", saldrá el 15 de Abril de 1928.
" " " "LAFAYETTE", saldrá el 15 de Mayo de 1928.
" " " "CUBA", saldrá el 15 de Junio de 1928.
" " " "ESPAGNE", saldrá el 15 de Julio de 1928.
Para VIGO, CORUÑA, SANTANDER y SAINT NAZAIRE.
Vapor correo francés "ESPAGNE", saldrá el 30 de Mayo de 1928.

VIAJE EXTRAORDINARIO
del vapor correo francés "LAFAYETTE" que vendrá únicamente a la Habana, para salir directamente de este puerto para:
VIGO, CORUÑA, SANTANDER y SAINT NAZAIRE
el día 30 de Junio de 1928 a las 12 del día.

SESIONES DE CINEMATOGRAFO DIARIAS EN LOS VAPORES DE ESTA COMPAÑIA, SEGUN CONTRATO CON LA CASA "PATHE"
—IMPORTANTE—
Buena comida a la española.—Camareros y cocineros españoles.
LINEA DE NEW YORK AL HAVRE, PLYMOUTH Y BURDEOS

En esta oficina se expiden pasajes por esta línea por los lujosos y rápidos trasatlánticos franceses: PARIS, FRANCE, SUFFREN, DE GRASSE, ROCHAMBEAU, etc., etc.

Para más informes, dirigirse a: ERNEST GAYE
O'REILLY 9.—APARTADO 1090.—TELEFONO A-1476.—HABANA

"EMPRESA NAVIERA DE CUBA, S. A."

SAN PEDRO NUM. 6.—HABANA

APARTADO NUMERO 1641

Direccón Telegráfica:

"Emprenave"

CLAVES EN USO

A. B. C. 4a. y 5a. Edición.

Western Union.

Watkins and Apendix.

TELEFONOS:
A-5315 Información General.
A-4730 Depto. de Tráfico.
A-6236 Pasajes y Fletes.
A-3966 Almacén.
M-5293 1er. Espigón de Paula.
A-5634 2do. Espigón de Paula.

VAPORES EN SERVICIO.

Santiago de Cuba, Gibara, Habana, Baracoa, Las Villas, Guantánamo, Julián Alonso, Antolín del Collado, La Fé, Caibarién, Rápido, Cienfuegos, Manzanillo, Joaquín Godoy, Eusebio Coterillo, Jamaica, Cayo Cristo y Cayo Mambí.

PUERTOS DE ESCALA
COSTA NORTE

Caibarién, Nuevitas, Puerto Tarafa, Manatí, (Victoria de las Tunas), Puerto Padre, Chaparra, Gibara, (Holguín, Velasco y Bocas); Vita, Banes, Mayarí, Antilla Preston, Sagua de Tánamo, Baracoa, Guantánamo y Santiago de Cuba.

COSTA SUR

Cienfuegos, Casilda, Tunas de Zaza, Santa Cruz del Sur, Manopla, Guayabal, Manzanillo, Campechuela, Media Luna, Niquero, Ensenada de Mora y Santiago de Cuba.

COSTA NORTE DE VUELTA ABAJO

Bahía Honda, Río Blanco, Berracos, Puerto Esperanza, Malas Aguas, Santa Lucía, Río del Medio, Dimas, Arroyos de Mantua y La Fé.

PUERTO RICO

San Juan, Ponce, Mayagüez y Aguadilla.

REPUBLICA DOMINICANA

Santo Domingo, San Pedro de Macorís y Puerto Rico.

HAITI

Haití, Aux-Cayes y Port Au Prince.

JAMAICA

Kingston.

E 1750 ind. 1 Agt.

"COMPAÑIA DEL PACIFICO"
MALA REAL INGLESA

El lujoso trasatlántico de 25.500 toneladas de desplazamiento.

ORDUÑA

Espléndidos camarotes en primera clase. Excelente cámara de segunda clase y comodidades modernas en cámara de tercera clase.

SALDRA FIJAMENTE el día 10 de Marzo al mediodía para

VIGO, LA CORUÑA, SANTANDER, LA PALLICE, LA ROCHELLE y LIVERPOOL

GRAN ESTABILIDAD, COMODIDAD, CONFORT, RAPIDEZ, SEGURIDAD

PROXIMAS SALIDAS
para ESPAÑA, FRANCIA
e INGLATERRA.

Vapor ORDUÑA, el 10 de Marzo.
Vapor OROPESA, el 21 de Marzo.
Vapor ORBITA, el 4 de Abril.
Vapor OROYA, el 18 de Abril.
Vapor OROMA, el 29 de Abril.
Vapor ORDUÑA, el 3 de Junio.
Vapor OROPESA, el 20 de Junio.
Vapor ORBITA, el 1 de Julio.

Para COLON, puertos de PERU y de CHILE y por el ferrocarril Trasandino a Buenos Aires.
Vapor ORBITA, el 19 de Febrero.
Vapor EBRO, el 27 de Febrero.
Vapor OROYA, 4 de Marzo.
Vapor OROMA, el 18 de Marzo.

Para NEW YORK.

Salidas mensuales por los lujosos trasatlánticos EBRO y ESSEQUIBO. Servicio regular para carga y pasaje, con trasbordo en Colón a puertos de Colombia, Ecuador, Costa Rica y Nicaragua, Honduras, Salvador y Guatemala.

DUSSAQ Co. Lt.

Oficios 30. Teléfono A 6540.
A-7218.

MISCELANEA

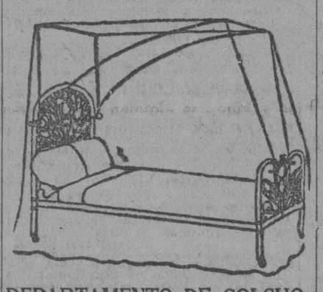

DEPARTAMENTO DE COLCHONETAS, COLCHONES, COJINES, ETC.

Nuestro Departamento de colchones, colchonetas, alfombras, mosquiteros, cojines, etc., etc., presenta el surtido más completo de estos artículos.

Colchones y colchonetas en todos los tamaños y calidades desde $1.80, cojines de seda desde $4.00, cestos de mimbre desde $4.00.

Mosquiteros para cama de una persona desde $2.00.

Mosquiteros con su aparato, a $6.50.

Colchones y colchonetas para niños en todas las calidades y precios.

Mosquiteros desde $1.50.

También hemos recibido cojines de piel, en formas y colores variados, muy de moda para adorno y para automóvil, gabinetes y oficinas.

Edredones de seda en colores enteros y floreados.

Todos estos artículos pueden verse en el mismo departamento de colchones, colchonetas, etc.

EL ENCANTO

E 1863 Ind 1 ag.

SANATORIO "DR. PEREZ-VENTO"

Enfermedades nerviosas y mentales. Para Señoras, exclusivamente. Calle Barreto número 62. Guanabacoa.

E 1776 Ind. 1 ag

INGLES EN POCAS SEMANAS

NECESITA SOLAMENTE 15 MINUTOS DIARIOS

Mándenos su nombre y dirección para enviarle información interesante. THE UNIVERSAL INSTITUTE.—128 E. 86th St.—Dept. 56. New York, N. Y.

ANUNCIESE EN EL "DIARIO DE LA MARINA"

MISCELANEA

CABEZAS SE HA TRASLADADO AL 156 DE NEPTUNO ENTRE GERVASIO Y ESCOBAR
Telf. A-7034.

En esta gran peluquería ofrecemos GRATIS durante cuatro meses la aplicación de los muy renombrados productos de belleza GADION como ser el eficaz astrigente para el cierre de los poros **Crema espumilla** para aterciopelar el cutis **Polvos Rachel** extra, Carmines y Brillos para las uñas insuperable. Tinturas para el cabello del negro al más rubio. **Gratis aplicación.** Rizo permanente $10.00. Corte de melena 50 centavos. Ondulación Marcel 50 centavos. Servicio a domicilio $1.00. Siempre la mjs grande peluquería de la Habana.

CABEZAS

Neptuno núm. 156. Teléfono A 7034.
E 220 26 feb.

DINERO

Lo damos sobre joyas y objetos de valor. La casa que menos interés cobra.

MUEBLES

Tenemos variado surtido. No compre sin ver esta casa. El precio lo pone el cliente.

JOYAS

De ocasión, variado surtido.
"LA PERLA"
Animas 84, casi esquina a Galiano.
6527 12 marzo.

DIRECTORIO PROFESIONAL
ABOGADOS Y NOTARIOS

FELIPE RIVERO Y ALONSO
Abogado y Notario
Aguiar, 73.
Dptos. 710-11-12. Telf. M-1472.
E 1776 ind 1 ag

BUFETE DE LOS DOCTORES
OCTAVIO DEL PINO
SERAFIN TRAVIESO
Se hace cargo de toda clase de Asuntos Civiles, Mercantiles y Notariales con especialidad en divorcios, accidentes del trabajo y cobro de cuentas. Edificio "Larrea". Dpto. 208. Aguiar y Empedrado. Teléfono A-1781. Horas de 9 a 11 y de 3 a 5. E 300 14 Mz.

Dr. LEONCIO G. ESPINOSA PEREZ
ABOGADO
Administraciones de bienes, Pensiones y jubilaciones, Marcas y Patentes, Accidentes de trabajo, Asuntos Civiles, Mercantiles, Criminales San Ignacio número 50, Tel. A-8130. E 1836 ind 12 ag.

Dr. Elio Roselló y Montaño
ABOGADO Y NOTARIO
Herencias, Divorcios, Asuntos hipotecarios, rapidez en el despacho de las escrituras con su legalización. Oficinas Empedrado 33. A-8502. E 1791 ind 1 ag.

SAUL SAENZ DE CALAHORRA
ABOGADO
ANTONIO FERNANDEZ TOSCANO
PROCURADOR
Se hace cargo de toda clase de asuntos judiciales, tanto civiles como criminales y del cobro de cuentas atrasadas. Bufete Aguiar número 43, bajos, entre Empedrado y Tejadillo. Teléfono A-5024.
E. 126.—Ind. 1 En.

DR. MANUEL ARANDA MUÑOZ
ABOGADO
Asuntos hipotecarios, herencias, toda clase de asuntos civiles. Mercaderes 9. Departamento A. Teléfono M-6173.
E 1779 ind 1 ag.

DOCTORES EN MEDICINA Y CIRUGIA

DR. FELIX PAGES
CIRUJANO DE LA QUINTA DE DEPENDIENTES
CIRUGIA EN GENERAL
Consultas: D, número 200, entre 21 y 23, Vedado. Lunes, Miércoles y Viernes, de 2 a 4. Teléfono F-4483.
E 1783 ind. 1 ag.

Dr. Manuel González Alvarez
CIRUJANO DE LA ASOCIACION DE DEPENDIENTES
CIRUGIA EN GENERAL
Consultas de 3 a 5, martes, jueves y sábados. Apodaca 3, altos, entre Cárdenas y Cienfuegos. Teléfono A-9102. Residencia particular: Calle 9 número 33, entre F y G, Vedado. Teléfono F-2441.
E 1792 ind. 1 ag

DR. BIENVENIDO GIROUD
LESCANO
Medicina interna, sistema nervioso, cerebro y pulmón. Tratamiento de la tuberculosis con la sacocricina combinada. Rayos X, Radiografía, electroterapia, tratamiento del bocio sin operación. Consultas de 3 a 5. Infanta 75, letra F. Teléfonos M-2014 y U-2064.
E 1830 ind. 1 Ag

Dra. MARIA GOVIN DE PEREZ
MEDICA CIRUJANA
De la Facultad de la Habana, Escuela Práctica y Hospital Broca de París. Especialidad en enfermedades de señoras, partos y cirugía. Teléfono U-2439, San Miguel 152, antiguo. E 1801 ind. 1 ag.

DR. ALBERTO SIERRA
Médico del "Servicio de Niños del Dr. Aballí en el Hospital Mercedes", Ex-Médico de "La Benéfica" y ex interno del Hospital Calixto García. Consultas: lunes, miércoles y viernes, de 8 a 9 y media de la mañana en Campanario 37, casi esquina a Virtudes. Teléfonos F-2635 y M-2521.
E 2935 En. 24.

DR. CELIO R. LENDIAN
Consultas todos los días hábiles de 2 a 4 p. m. Medicina interna especialmente del corazón y de los pulmones. Partos y enfermedades de niños. Lealtad 82. Teléfono M 2671. E 1796 Ind 1 ag.

LEPRA
Los que padeciendo esta enfermedad quieran observar durante dos meses los efectos del tratamiento del doctor López Rovirosa pueden dirigirse a éste, únicamente por correo, a San Lázaro 331, Habana.
E 222 26 feb.

Dra. MARIA GOVIN DE PEREZ
MEDICA CIRUJANA
De la Facultad de la Habana, Escuela Práctica y Hospital Broca de París. Especialidad en enfermedades de señoras, partos y cirugía. Teléfono U-2439, San Miguel 152, antiguo. E 1801 ind. 1 ag.

DR. J. LYON
De la Facultad de París. Especialidad en la curación radical de las hemorroides sin operación. Consultas de 1 a 3 p. m. diarias. Calle 17 número 451, entre 8 y 10, Vedado.
E 1812 ind. 1 ag.

DR. S. PICAZA
De los Hospitales de París y New York
Enfermedades del estómago, intestinos e hígado, tratamiento eficaz de las colitis y efecciones biliares. Horas de 2 a 4, o concencional, previo aviso, San Lázaro 246. Tel. F-4918. E 1867 ind. 7 ag.

PROFESIONALES

HEMORROIDES
miento, pronto alivio y curación, pudiendo el enfermo seguir sus ocupaciones Curadas sin operación, radical procedimiento diarias y sin dolor. Consultas de 1 a 5 p. m. Suárez 32. Policlínica P.
E 1810 ind ags.

DR. A. V. DAUSSA
Medicina en general. Especialmente vías respiratorias y digestivas. Consultas de 2 y media a 4 p. m. Campanario 113, entre Salud y Dragones. M-8861. Pobres verdaderos, 12 y media a 1, martes y sábados. E 1872 ind. 1 Ag.

DR. A. G. CASARIEGO
Catedrático por oposición de la Facultad de Medicina de los Hospitales de París, New York, Calixto García, Clínica Covadonga. Especialidad en enfermedades de las vías urinarias. Consultas de 2 a 4 p. m. Zenea (Neptuno) 125, bajos.
E 1813 ind 1 ag.

DR. RICARDO ALBADALEJO
Especialista en vías urinarias. Tratamiento especial para la blenorragia, impotencia y reumatismo. Electricidad Médica y Rayos X, Prado 52, esquina a Colón. Consultas de 8 a 12 a. m. y de 1 a 5 p. m. Teléfono A-3344.
E 1737 ind. 1 Ag.

DR. ENRIQUE Fdez. SOTO
Y
DR. CARLOS DE LEJARZA
AUXILIAR
Oídos, nariz y garganta. Consultas: lunes, martes y jueves, de 2 a 4. Calle O entre Infanta y 27. Teléfono U 2466. No visita. Dr. Lejarza. Telf. F 4836.
E 1786 Ind. 1 ag.

DR. GUILLERMO LOPEZ ROVIROSA
Enfermedades de las Glándulas Internas, Nutrición, Nerviosas y Mentales. Debilidad sexual, pérdidas, impotencias. Niños anormales atrasados, raquíticos. Bocios. Afecciones de la piel y de la sangre. Dispepsias, Colitis, Vías respiratorias. Rayos Ultravioletas aplicados al tratamiento de las afecciones de la piel (acné, etc.) caída del cabello, calvicie, raquitismo, anemias, etc. Electroterapia corrientes D'Arsonvalización, diatermia, extirpación de verrugas, etc. San Lázaro 331, entre Infanta y Basarrate, de 5 a 7 p. m. Domingos de 4 a 6. Tel. U-2221. Consultas por correspondencia: $5.00, giro postal.
E 1873 ind. 1 ag.

DR. PEDRO A BOSCH
Medicina y Cirugía, con preferencia, partos, enfermedades de niños, del pecho y sangre. Consultas de 2 a 4. Aguiar 11. Tel. A 6488

DR. GOMEZ DE ROSAS
Cirujano Director de la Policlínica Nacional. Enfermedades de señoras estómagos, vías biliares y cirugía general. Consultas de 3 a 5. Cerro 551. Tel. A-2569.
E 1895 ind 16 Ag.

DR. PEDRO MONTALVO
Medicina general, especialmente estómago, intestinos y enfermedades del pecho. Tratamiento de la colitis en todos sus períodos. Consultas de 4 a 6 en Belascoaín 79, excepto sábados.

PROFESIONALES

Cooperación Médica

San Rafael 153 entre San Francisco y Espada

Teléfono U-3802

Institución formada por Médicos Cirujanos y Especialistas.

Cirugía y medicina en general. Enfermedades de Señoras y Niños. Parteros y Comadronas. Enfermedades de los ojos. Garganta, Nariz y Oídos. Enfermedades de la piel, Corazón y Pulmones. Asma, Tuberculosis, Estómago e Intestinos. Enfermedades Nerviosas y Mentales.

CLINICA DE ENFERMEDADES VENEREAS Y VIAS URINARIAS.

Blenorragia. Impotencia. Debilidad sexual. Espermatorrea. Sífilis, enfermedades del Riñón y Vejiga.

TATUAJES. Manchas, verrugas y cicatrices se quitan por completo.
Inyecciones de todas clases. Médicos a domicilio.

LABORATORIO: Todas clases de análisis. Transfusiones de sangre con donantes seleccionados. RAYOS X. Ultra-violetas. Radium. Electricidad médica. Masajes.

CONSULTAS. $2.00
RECONOCIMIENTOS CON APARATOS. 4.00
VISITAS. 3.00

TRATAMIENTOS A PRECIOS ECONOMICOS.

HORAS DE CONSULTAS: de 9 a 11 a. m. de 1 a 5 p. m. y de 7 a 9 noche.
E 2059 ind. 6 Sp.

DR. ARISTIDES MESTRE

PROFESOR D ELA UNIVERSIDAD
Médico del Departamento de Niños del Hospital de Dementes de Mazorra, Niños anormales. Enfermedades nerviosas y mentales de la infancia. Consultas: Martes y sábados, de 9 a 12 m. D número 220, esquina a 23, Vedado. Tel. F-1706.
E 1934 ind 3 sp.

Dra. MARIA PEREZ GOVIN

MEDICA CIRUJANA

Médica de la Facultad de la Habana y Hospital Broca de París, Garganta, nariz y oídos. De 1 a 3. Teléfono U-2439. San Miguel 152, antiguo.
E 1803 ind 1 ag.

Dr. Alberto S. de Bustamante

Profesor de Obstetricia, por oposición. Especialidad partes y enfermedades de señoras. Consultas los lunes y viernes de 1 a 3. Clínica Bustamante-Núñez. Teléfono F-3087. Domicilio 15, entre J y K, Vedado. Teléfono F-1862.
E 1777 ind 1 ag.

CLINICA BUSTAMANTE

J y 11, Vedado. Cirugía general y especial. Partos, Rayos X y Laboratorio. Teléfono F-1184.
E-1777 Ind 1 ag.

DR. IGNACIO CALVO

PROCTOLOGO

Cirugía especial del recto. Tratamiento médico de las hemorroides. Rectos copia sigmoscopio. Línea 12 esquina a M, de 4 a 6. Teléfono F-3663.
E 303 ind 15 Fb.

DR. JOSE VARELA ZEQUEIRA

Profesor de Anatomía de la Universidad Cirujano Jefe de la Asociación Cubana de Beneficencia. Cirugía en general. Especialidad: Cirugía de la mujer. Consultas de 2 a 4. Gervasio 126, entre San Rafael y San José. Teléfono U-5410.
E 1794 ind. ag.

DR. ABELARDO LABRADOR

Angeles 3, entre Reina y Estrella. Consultas gratis de 8 a 12 a. m. Pagos de 3 a 5. Especialidad enfermedades de señoras, partos, venéreos y sífilis. Pulmones, corazón y riñones, en todos los períodos. Inyecciones intravenosas. Neosalvarsán, etc. Avisos: Teléfonos A 0301 y U 2256.
E 1875 ind. 1 ag.

ANALISIS DE ORINA

Completo dos pesos. Prado 62, esquina a Colón. Laboratorio Clínico Químico del doctor Ricardo Albadalejo. Telf. A 3344.
E 1788 ind. 1 ag.

DR. MANUEL LOPEZ PRADES

MEDICO CIRUJANO

De las Facultades de Madrid y la Habana. Con 36 años de práctica profesional. Enfermedades de la sangre, pecho, señoras y niños; partos. Tratamiento especial curativo de las afecciones genitales de la mujer. Consultas diarias de 1 a 3. Gratis los martes y viernes. Lagunas 63, bajos. Telf. A 0226. Habana.
E 1877 Ind. 1 ag.

DOCTOR ELPIDIO STINCER

Cirujano de la Quinta Covadonga. Catedrático de la Universidad de la Habana. M número 4, Vedado. Teléfono F-2213. De regreso de su viaje a Europa y Estados Unidos, reanuda sus consultas los Martes, Jueves y Sábados, de 2 a 4 p. m. Cirugía General. E 2380 ind 15 oct.

DR. GONZALO PEDROSO

CIRUJANO DEL HOSPITAL MUNICIPAL DE EMERGENCIAS

Especialista en vías urinarias y enfermedades venéreas. Cistocopia y Cateterismo de los uréteres. Cirugía de vías urinarias. Consultas de 10 a 12 y de 3 a 5 p. m. en la calle de Avenida de la República 254. E 1728 ind. 1 ag

DR. GUTIERREZ LEE

MEDICO CIRUJANO

Consultas de 3 a 5. Gervasio 168. Teléfonos A-3684 y F-1070.
E 1870 ind. 1 Ag.

DR. ABRAHAM PEREZ MIRO

J. C. Zenea (Neptuno) 92. Consultas de 2 a 5. Teléfono A-9203.
E 2700 ind 22 nov.

PROFESIONALES

DR. J. B. RUIZ

Catedrático de la Universidad. De los Hospitales de Filadelfia, New York y Calixto García. Especialista en vías urinarias y enfermedades venéreas. Exámenes Uretroscópicos y Cistoscópicos. San Lázaro 221 C. de 1 a 3. Tel. U-6351. Clínica de 4 a 6, a $5.00 semanales.
E-23 31 En

Dres. GORDILLO Y JUSTIZ

Ofrecen a usted su gabinete de consultas médicas en la calle Enrique Villuencas 115 1/2 (Concordia). Teléfono A-8833. Horas de Consultas de 1 a 4 p. m. Gratis.
E 32 2 Fb.

Dr. JOSE A. TREMOLS

Médico

Dr. JOSE G. TREMOLS

Médico-Cirujano
CONSULADO 128
De 2 a 4 tarde y de 8 a 9 noche
E 2063 ind 6 sp.

DR. B. VILA

Médico cirujano. Exclusivamente niños. Médico de niños del Hospital Mercedes. Consultas diarias de 1 a 3 p. m. Carlos III, 209, esquina a Franco (altos). Teléfono U-5792. E 1800 ind 1 ag.

DR. GONZALO AROSTEGUI

Médico de la Casa de Beneficencia y Maternidad. Especialista en las enfermedades de los niños. Médicas y Quirúrgicas. Consultas de 12 a 2. G número 116, entre Línea y 13. Vedado. Telf. F 4233.
E 1775 ind. 1 ag.

ENFERMEDADES SECRETAS

Antiguas, mal curadas y prostatitis, impotencia, estirilidad. Curaciones garantizadas en pocos días, sistema nuevo alemán. Dr. Jorge Winkelmann; especialista alemán, 28 años de experiencia. San Lázaro 165, a todas horas.
E 1897 ind. 17 ag.

DR. ROGELIO PARERA

Médico cirujano. Consultas de 1 a 3 p.m. Belascoain 227, altos. Telf. A 6766 F 1289.
E 239 29 feb.

CIRUJANOS DENTISTAS

DR. PEDRO R. GARRIDO

CIRUJANO DENTISTA
Por las Universidades de Madrid y Habana. Especialidad en enfermedades de la boca que tengan por causa afecciones de las encías. Dentista del Centro de Dependientes. Consultas de 9 a 11 y de 12 a 3 p. m. Villegas 78, altos. Tel. A-5260.
E 2969 24 En.

DR. VALDES MOLINA

CIRUJANO DENTISTA
Avenida de Italia número 24, entre Virtudes y Animas. Teléfono A-8583. Dentaduras de 16 a 20 pesos. Trabajos se garantizan. Consultas de 8 a. m. a 6 p. m. Los domingos ahsta las 12 m.
E 1885 ind. 1 Ag.

DR. L. SAEZ MORENO

CIRUJANO DENTISTA
Consultas todas las noches de 7 a 10, especial para personas que trabajan de día. Por el día doy hora fija a cada cliente, trabajos rápidos, garantizados y económicos.
NEPTUNO NUMERO 234.
Entre San Francisco y Espada.
TELEFONO U-1986.
E 210 24 J.

DR. J. HERNANDEZ CALZADILLA

Cirujano Dentista
Especialista en extracciones sin dolor al peligro en niños y señoras en estado, con anestesia local o gas. Cura completa de dientes flojos y piorrea alveolar. Puentes y planchas de todas clases modernas sin encías. Trabajos de ortodoncia. Arreglo puentes planchas partidas faltas de dientes dejándolas nuevas. Consultas diarias ahsta las 10 de la noche. Reina 76, bajos. Teléfono A-7537.
E 1817 ind. 1 Ag.

DR. PEDRO R. GARRIDO

CIRUJENO DENTISTA
Por las Universidades de Madrid y Habana. Especialidad en fermedades de la boca que tengan por causa afecciones de as encías. Dentista de Centro de Dependientes. Consutas de 9 a 11 y de 12 a 3 p., m. Viegas 78, altos. Tel. A 5260.
E 288 feb. 24.

DR. GUERRERO DELANGEL

DENTISTA MEJICANO
Técnica especial, para extracciones. Facilidades en el pago. Horas de consultas de 8 a. m. 8 p. m. A los empleados del comercio, horas especiales para la noche. Trocadero 68-B, frente al café El Día. Teléfono M-6395.
E 1811 ind. 1 Ag.

OCULISTAS

DR. MARTINEZ FERRER

Enfermedades de los ojos. Calle A, 194, (entre 21 y 23) Vedado. Consultas de 2 a 4. Teléfono F-3474.
E 969 26 my.

DR. JORGE L. DEHOGUES

OCULISTA
Consultas y elección de lentes de 11 a 12 y de 3 a 5. Horas especiales, previo convenio. Aguila 94. Teléfono A-3940.
E 210 ind 24 E

DR. A. C. PORTOCARRERO

OCULISTA
GARGANTA, NARIZ Y OIDOS
Consultas de 12 a 4
Para pobres de 12 a 1. Honorarios médicos. San Nicolás 52. Teléfono A-8627.
E 1795 ind 1 ag.

DR. HORACIO FERRER

ESPECIALISTA EN LAS ENFERMEDADES DE LOS OJOS
Consultas de 2 a 5 de la tarde. Consultas por la mañana a horas previamente concedidas. Ave. Wilson y L, Vedado. Teléfono F-4831.
E 1780 ind 1 ag.

DR. JOSE ALFONSO

OCULISTA
Garganta, nariz y oídos. Consultas de 1 a 4. Máximo Gómez 386. Tel. M-2330.
E 1703 ind 1 ag.

Dr. C. E. FINLAY F. A. C. S.

PROFESOR DE OFTALMOLOGIA
Especialista en enfermedades de los Ojos y de los Oídos
Calle J, 135, entre Línea y 15, Vedado. Teléfono F-1173
Consultas de 11 a 12 y de 2 a 5 y por convenio previo.
E 1807 ind 1 ag.

ORTOPEDICOS

EMILIO P. MUÑOZ

Ortopédico: Malecón 56. Teléfono A-9359. Faja especial para hernias, vientre, colon, etc. y aparatos para toda clase de imperfecciones. 20 años establecido.
E 2806 ind. 6 En.

PROFESIONALES

COMADRONAS FACULTATIVAS

ANA MARIA V. VALDES

COMADRONA
Muchos años de práctica. Los últimos procedimientos científicos. Consultas de 2 a 4. Precios convencionales, 21, esquina a B, número 317. Vedado. Tel. F-1252.
E 1891 ind 13 agos.

GIROS DE LETRAS

ZALDO Y COMPAÑIA

Cuba números 76 y 78

Hacen giros de todas clases sobre todas las ciudades de España y sus pertenencias. Se reciben depósitos en cuenta corriente. Hacen pagos por cable, giran letras a corta y larga vista y dan cartas de crédito sobre Londres, París, Madrid, Barcelona y Nueva York, New Orleans, Filadelfia y demás capitales y ciudades de los Estados Unidos, Méjico y Europa, así como todos los pueblos.
E 1746 ind 1 ag.

J. BALCELLS Y CIA.

S. en C.

San Ignacio Núm. 33.

Hacen pagos por el cable y giran letras sobre New York, Londres, París y sobre todas las capitades de España, Islas Baleares y Canarias. Agentes de la Compañía inglesa de Seguros contra Incendios "The Royal". Administración de bienes.
E 1742 ind 1 ags.

GIROS DE LETRAS

N. GELATS Y COMPAÑIA

103, Aguar 103, esquina a Amargura. Hace pagos por el cable. Facilita cartas de crédito y giran pagos por cable; giran letras a corta y larga vista sobre todas las capitales y ciudades importantes de los Estados Unidos, Méjico y Europa, así como sobre todos los pueblos de España, Londres, París, Hamburgo, Madrid y Barcelona.

CAJAS RESERVADAS

Las tenemos en nuestra bóveda, construída con todos los adelantos modernos y las alquilamos para guardar valores de los interesados. En esta oficina daremos todos los detalles que se deseen.

N. GELATS Y COMPAÑIA

BANQUEROS

ORDEN DE LOS ANUNCIOS CLASIFICADOS

A Alquileres de Casas.
B Alquileres de Departamentos.
C Alquileres de Habitaciones.
D Alquileres de Locales.
E Alquileres de Garages.
F Se necesitan.
G Se ofrecen.
H Compra y Venta de Fincas.
I Compra y Venta de Solares.
J Compra y Venta de Establecimientos
K Compra y Venta de Animales.
L Automóviles.
LL Dinero en Hipotecas.
M Bonos y Valores.
N Compra y Venta de Objetos Varios.
N Compra y Venta de Objetos Varios.
O Enseñanzas.
O Hospedajes.
P Para las Damas.
Q Compra y Venta de Instrumentos de Música.
R Maquinarias.
S Muebles y Prendas.
T Pérdidas.
U Para Hogar.
V Compra y Venta de Libros.
W Comidas.

(A) ALQUILERES DE CASAS

(1)—Habana

BARCELONA 6, BAJOS

Entre Aguila y Amistad. Se alquila con sala, comedor, cuatro cuartos, etc. U-4467. 9014 28 feb.

OFICIOS 86

Se alquila este hermoso piso principal compuesto de sala, saleta, cuatro cuartos, baño, cocina y servicios para criados, con vista a la Alameda de Paula. Informan Tel. A-1474. 9042 29 feb.

ALQUILO barato San Rafael 120 y medio casi esquina Gervasio, los altos, propios para persona de gusto, por lo céntrico, frescos y máximo de comodidades. Informan bajos. 9033 6 mz.

CRISTO número 23, se alquilan estos bajos con sala, antesala, comedor, tres cuartos, patio y traspatio, baño y cuarto de criado. La llave en el 33. S 1473 28 feb.

SEA PRACTICO puede vivir cómodo por poco dinero en el Edificio Recarey, altos, Belascoaín 95, más Chávez 6, tienen tres habitaciones, sala, y saleta, decoradas. 9035 6 mz.

SE ALQUILA la casa San Miguel 183-B. La llave en el 185. Informan teléfono U-4467. 914 28 feb.

45 PESOS alquilo casa baja sin altos baño, muy bonita, Nueva del Pilar 17. Teléfono F-2925. 9010 27 feb.

ALAMBIQUE número 4, altos, muy frescos y cómodos, sala, saleta, tres cuartos, servicios, etc. En la misma Informan. S 1470 28 feb.

PARA familias de gusto o para explotarlos, dos modernos altos, seis habitaciones cada uno, baños intercalados, cocinas, salas, etc. Cada piso tiene comodidades para dos familias. Cárcel 15 entre Prado y Avenida Misiones. Dueño F-1507. 9005 27 feb.

SE ALQUILAN los altos de Pozos Dulces 24, entre Bruzón y Desagüe, con 4 habitaciones, sala, terraza, comedor, recibidor y servicios de criados. Informan en la misma. 8994 26 feb.

EN LO MEJOR DE INFANTA

Alquilo Infanta 105 altos entre Santo Tomás y Benjumeda, con vista a dos calles, sala, comedor, dos habitaciones muy amplias, baño completo, cocina de gas y cuarto de criado. Informan Universidad 15. Tel. A-3061. 9023 28 feb.

EN CUARENTA pesos se alquila la casa Benjumeda 44, con sala, saleta, tres cuartos, cocina, lavadero y demás servicios. En la misma informan. 8819 26 feb.

SAN NICOLAS 130, entre Reina y Salud. Se alquilan las modernas casas primero y segundo pisos, cuatro habitaciones, sala y saleta. Informes: Galiano 136. El Siglo XX. Teléfono A 4072. S 1441 28 feb.

SE ALQUILAN los altos de Vives 196, compuestos de sala, tres cuartos, cocina y servicios sanitarios. La llave en el 194; informes: Cuba 100 en $40; Telf. A 2596. S 1445 29 feb.

ALQUILERES DE CASAS

EN CUARENTA PESOS

Se alquilan las espaciosas casas sin altos, y con abundante agua, calle de Agustín Alvarez 8 y 10, a una cuadra del Nuevo Frontón, y dos de Belascoaín, con sala, saleta, treg habitaciones y demás servicios. Informa: señor Alvarez. Consulado 126, altos. El papel dice donde está la llave.

SE ALQUILAN los bajos de las casas Zanja 126, casi esquina a Soledad y Espada núm. 130, casi esquina a Carlos III, compuestos de sala, saleta ,tres habitaciones y demás servicios. La llave e informes en Zanja 28; taller Acevedo; teléfono U 1287. 8816 27 feb.

SE ALQUILAN modernos altos Peñalver 119 con sala, saleta, cuatro habitaciones, baño intercalado, comedor, cocina. Informes los bajos. Tel. U-4683. 8703 24 Fb.

HOSPITAL 73, altos, entre Carlos III y Jesús Peregrino, se alquila hermosa casa, compuesta de sala, saleta, recibidor, comedor al fondo ,baño intercalado completo, tres habitaciones, cocina de gas y calentador, cuarto y servicio de criados y hall. La llave en el 71 e informan teléfono A 1009. 8899 25 feb.

ALQUILO Neptuno 183, entre Gervasio y Belascoaín, sala, saleta, cinco cuartos, baño intercalado, cuarto y servicio criados, llave en la mueblería Valle; informan en la misma. 8893 29 feb.

EMPEDRADO 43 bajos, sala, saleta, comedor, 5 cuartos y servicios, precio 80 pesos. F-2884, Manzana de Gómez 314, de 2 a 3. 8906 1 marzo

LUJOSAS Y BARATAS CASAS

Se alquilan los lujosos altos de las letras B y D, y los bajos de la letra V de San José 124, entre Lucena y Marqués González, con sala, saleta, tres habitaciones, salón de comer, cuarto de criados, dobles servicios sanitarios, con calentador. Informa: señor Alvarez. Consulado 126, altos. El papel dice donde está la llave.

PROXIMO A LA TERMINAL

Se alquilan los bajos de Misión 8 y 10, con sala, comedor y dos habitaciones y demás servicios. Informa: señor Alvarez, Consulado 126, altos. El papel dice donde está la llave.

PROXIMO A SANIDAD

Se alquilan los altos de Sitios 157, con sala, saleta, tres habitaciones y demás servicios. Informa: señor Alvarez. Consulado 126, altos. El papel dice donde está la llave.

LAMPARILLA 71, BAJOS

Se alquila para establecimiento esta bien situada casa, media cuadra del Instituto, propia para café u otro giro análogo, sus paredes están azulejeadas. Informa: señor Alvarez, Consulado 126, altos. El papel dice donde está la llave. 8804 26 feb.

MARQUES GONZALEZ 109

Se alquila esta hermosa casa, con sala, saleta, cuatro habitaciones, baño intercalado, cocina de gas y demás servicios. Informa: señor Alvarez. Consulado 126. Altos. El papel dice donde está la llave. 8805 26 feb.

VIGIA 9

Se alquilan hermosos y ventilados altos con sala ,tres habitaciones, baño moderno, buena cocina, precio de situación. Informes: Castillo 45. Tel. A 0224. 8812 1 mzo.

REINA 88

Alquilo los bajos de esta hermosa casa con todas las comodidades para familias, (adaptable a comercio). La llave en los altos. Informan: teléfono M 9323. S 1423 26 feb.

LAGUNAS No. 41, ALTOS

Pisito moderno; dos habitaciones, baño completo. La llave en la bodega de la esquina de Perseverancia. Informan: M 9323. S 1424 25 feb.

VERDADERA, ganga se alquila magnífica casa Aguila 349 propia para cualquier industria o particular, es grande y sirve para dos familias. Llave en la bodega. Informan teléfono X-1675. S-1457 1 Marzo

SE ALQUILA el piso principal de la casa San José 65 entre Lealtad y Escobar, compuesto de sala, saleta, tres cuartos, baño moderno completo y cocina de gas. La llave en los bajos. Para informes mueblería Le Palais Royal, de Angeles número 14. Tel. A-7451. 8941 26 Feb

SE ALQUILA en $50.00, Trocadero No. 58, segundo piso, sala, comedor, dos habitaciones, baño intercalado, cocina, casa moderna muy fresca y agua abundante. Las llaves e informes Mueblería La Moda. Galiano y Neptuno. Teléfono A-4454. 8908 27 Feb

ALQUILO hermosa accesoria en Puerta Cerrada y Factoría, sala y cuarto, cocina y servicios $24.00 con luz y un departamento, sala, cuarto, cocina, luz, balcón calle $22. Allí informan. 8904 27 Feb

SE ALQUILA una accesoria en la calle de Luz No. 55 al lado de la bodega. Para barbería, zapatería, depósito o cosa análoga. Informan en la bodega. S-1455 25 Feb

SE ALQUILA la casa planta baja de Sol número 60 entre Habana y Compostela, se da barata, también se da contrato si lo piden. 8870 1 marzo

GERVASIO 18, BAJOS

Entre Lagunas y Animas, sala, recibidor, 3 cuartos, baño intercalado, comedor, cuarto y servicio de criados, cocina de gas. Allí están los pintores. Muy baratos. Dueño, teléfono I-1799. 8905 24 Feb

SE ALQUILA la casa de Oquendo 36 con sala, saleta y dos cuartos y magníficos servicios. S-1461 1 mar

ALQUILO

Hermosa casa en Aramburo 51, altos, sala, comedor y dos cuartos, cocina gas, motor y patio. Precio 45 pesos. Llaves en San José y Hospital. Telf. A 3551. Antonio. S 1440 26 feb.

VALLE 20

Se alquilan estos modernos altos con sala, comedor, tres habitaciones (una en la azotea), baño intercalado, cocina de gas y servicio de criados. Agua en abundancia. Para más informes: teléfono F 3687. S 1443 29 feb.

SE ALQUILA un piso alto en Angeles y Estrella y una habitación en Angeles 13. Teléfono A 2024. 8809 25 feb.

ALQUILERES DE CASAS

SE ALQUILAN JOVELLAR 16 Y 18. LUJO, CONFORT Y ECONOMIA

Si usted vive en una casa que paga 100, 110 o 120 pesos, y desea economizar 30 o 40 pesos y disfrutar de más confort, visite las casas de Jovellar 16 y 18, acabadas de construir, en las cuales quedan tres pisos para alquilar, en la acera de la sombra y con frente a la brisa. En la misma informan.

DISTRIBUCION:

Sala, pequeño hall, baño intercalado completo, agua caliente y fría, tres cuartos, comedor decorado con zócalos de caoba, estilo europeo, cuarto de criados con servicio completo, espléndida e inmejorable cocina de gas, pequeño closet para los útiles de limpieza. Se exigen referencias. 8730 25 Feb.

SE ALQUILA Amargura 4 casi esquina a Mercaderes, un segundo piso con cuatro habitaciones amplias ventiladas, cocina, comedor y servicios. La llave en el primer piso. Informes: San Pedro 4. 8813 1 mrzo.

SOL No. 34

Se alquila esta amplia casa compuesta de nueve habitaciones dormitorios entre altos y bajos. Tiene, además, sala, saleta y servicios. Su situación frente a la Secretaría de Obras Públicas y con tranvías por el frente y el costado la hacen muy cómoda para hombres de negocios. Las llaves en San Pedro número 6. Informes en la misma; teléfono A-9619. 8736 29 Feb.

MALECON No. 154-156, ENTRE AGUILA Y BLANCO

Se alquila la amplia planta baja de esta moderna casa compuesta de cuatro dormitorios con baño intercalado, sala, saleta, comedor al fondo y dos habitaciones para servidumbre. Tomándolas con contrato por un año con fiador a satisfacción se hace precio especial. Las llaves en el piso alto. Informes: San Pedro número 6. Teléfono A-9619. 8732 29 Feb.

CARLOS III, 16 y D

Altos y bajos de tres y cuatro habitaciones, baño intercalado moderno, cocina de gas y servicios. Precio reajustado, 70 pesos. Informan F-2134. 8527 27 Fb.

SAN LAZARO No. 154-156, ENTRE AGUILA Y BLANCO

Se alquila el ventilado segundo piso de esta moderna casa, compuesta de cuatro habitaciones, sala, comedor y baño intercalado, con abundante agua por contar con motor para elevarla. Las llaves al fondo por Malecón. Informes: San Pedro número 6. Teléfono A-9619. 8731 29 Feb.

SE ALQUILAN los bajos de Cárdenas número 66, la llave en los altos. Informan en Suspiro 10, altos. Tel. A-3131. 8713 29 Feb.

SE ALQUILA una casa pequeña en Jesús Peregrino y Oquendo número 29 antiguo, al lado de la bodega. La llave en la bodega. Alquiler 30 pesos. Informan M-2781 y M-2059. S-1421 25 Feb.

ALQUILO segundo piso moderno San José 80, sala, saleta, cuatro habitaciones, baño intercalado, saleta comedor al fondo, cocina de gas, cuarto y baño de criados. Precio de situación. La llave en la planta baja. Informan: teléfono A-2260. 8787 24 Feb.

HABANA No. 183, ALTO IZQ.

Se alquila este hermoso alto compuesto de cuatro dormitorios, sala, saleta, comedor al fondo, cuarto de sirviente, gran baño con agua abundante por estar dotado de motor para elevarla. Las llaves en el bajo derecha. Informes: San Pedro número 6. Teléfono A-9619. 8733 29 Feb.

EN $50 ALQUILO MODERNO

primer piso alto de sala, comedor, tres cuartos, cocina y lujoso baño en Espada 19-A, entre Neptuno y Concordia. Llaves en la bodega de Espada y Concordia. 8800 29 Feb.

ESTRELLA número 70, casi esquina a Manrique, se alquilan los altos y los bajos, acabados de reparar y pintar. Informan Obrapía número 62. Teléfono A-8578. S-1409 25 Fb.

SE ALQUILAN los altos de Animas 146, casi esquina a Escobar, muy frescos y baratos, 2 cuartos, sala, comedor, cocina de gas, se dan en $40, fiador o dos meses La llave e informes Obispo 32, Teléfono A-2316. 8609 23 Fb.

MONTE 74, se alquilan las dos casas con tres habitaciones, sala, comedor, patio, hall, cocina de gas y baño completo. Interiores, muy bien decoradas, y se alquilan baratas. También se alquila un Departamento con dos habitaciones de 5 metros cuadrados, cocina, comedor y baño completo, espléndidamente decorado. Hay luz. Informes en la misma y al teléfono A-3376. Sr. García. 8680 2 Mz.

BERNAZA 49

Una magnífica casa planta alta, sala, comedor, dos habitaciones con lavabo de agua corriente, cuarto de baño completo, balcón a la calle, se da el fluído de gas y electricidad, servicio de elevador, casa moderna, construcción por $60 mensuales. Tenemos habitaciones altas, lavabo de agua corriente y luz toda la noche a 15 pesos. Informes en la misma. 8617 24 Fb.

SAN MIGUEL 254, bajos, sala, saleta, cuatro cuartos, comedor, cocina, doble servicio, gran patio. La llave en la bodega. nforman teléfono F-6692. 8661 29 Fb.

SE ALQUILAN los bajos de Trocadero 105, sala, comedor, cuatro cuartos, doble servicio; sirve también para comercio y San Ignacio 45, para comercio. 8558 26 fb

MALECON 316 moderno, tercer piso, sala, antessala, cinco cuartos, comedor, baño intercalado, 85 pesos. La llave en el 317. Informes F-3185. S 1387 1 mz.

ALQUILO casa moderna en Tenerife 87 y 89, pisos principales, compuestos de sala, dos cuartos, baño intercalado completo, comedor al fondo, cocina de gas y agua fría y caliente. Informan en Empedrado 49. Teléfono M-8535. Las llaves en la bodega. 8478 25 feb.

ALQILO en División número 21 altos, la moderna casa compuesta, de sala, comedor, dos hermosos cuartos, baño completo, cocina de gas y servicios de criados. Agua en abundancia. Informes en Empedrado 49. Teléfono M-8535. Las llaves en la bodega. 8477 25 feb.

ALQUILERES DE CASAS

AMARGURA 38 ,alquilo el segundo piso; escalera de mármol, cielos rasos, cuatro habitaciones, sala, comedor, espléndido baño, y doble servicio. Llave e informes en los altos. Teléfono A-3260. 8590 24 fb

EN $40 se alquila la casa Llinás número 2; con sala, comedor, tres cuartos y baño. La llave en el 4. S-1430 24 Feb.

ALQUILO BARATO

En Corrales 265 pegado a Belascoaín se alquila casa moderna, compuesta de sala, comedor, dos cuartos, cocina y baño completo con agua caliente y fría. La llave en la bodega de Corrales y Rastro. Teléfono A-0516.

CUARTOS $8.00

Cuartos de 15 metros, modernos, luz toda la noche, entrada Independiente. Informan Rodríguez 71, Luyanó. Teléfono X-1717.

VENDO CASA EN $8,000.00

Moderna, techos monolíticos. Informan de 10 a 12 a. m. en el teléfono A-0516. 8494 25 feb.

SE ALQUILA un segundo piso alto casa moderna, con sala, tres habitaciones y servicios, precio módico. Gervasio 92 y 94, entrada por Neptuno. Informan en los bajos. 8533 28 fb

ALQUILO el segundo piso de Lagunas número 69 compuesto de sala, saleta, dos hermosos cuartos, baño intercado completo, comedor al fondo, cocina de gas y servicio para criados, agua en abundancia. Informes en Empedrado 49. Teléfono M-8535. Las llaves en la bodega. 8476 25 feb.

VILLEGAS 109

casi esquina a Muralla, se alquilan dos pisos, primero y segundo; cinco habitaciones; sala, recibidor, gran comedor. Muy frescos. Precio: $35.75. Servicios modernistas. F 5506. 8157 28 feb.

CARMEN número 7, (entre Tenerife y Campanario). Se alquilan los altos compuestos de tres cuartos, cocina y servicios, a precio de situación. $30.00. Para más informes, A. Tovar, teléfono A-7868. La llave en los bajos. 8497 28 fb

SE ALQUILAN juntos o separados los altos y bajos de la casa calle de Virtudes 109, compuestos cada uno de sala, recibidor, cuatro cuartos, comedor, cocinas de gas y carbón, cuarto independiente para criados y servicios sanitarios independientes. La llave en el café de la esquina. Informes: Cuba 100. Tel. A-2596. 8413 27 feb.

SE ALQUILA, OFICIOS No. 104

casa preparada para comercio, industria o depósito. Informan Tel. A-5663. S 1380 25 feb.

SE ALQUILA la casa Acosta 81, altos compuesta de sala, saleta, dos cuartos, cuarto de baño completo, cocina y comedor al fondo, calentador. Informan Teléfono I-5777. Las llaves en bajos. 8394 25 feb.

SE ALQUILAN los bajos de la casa calle Porvenir 3, entre Habana y Compostela, compuestos de sala, saleta, comedor, dos cuartos, baño intercalado, cocina de gas y servicios sanitarios. Informan Cuba 100. Teléfono A-2596. 8385 27 feb.

SE ALQUILAN ESPACIOSOS

altos en Aguiar 102, esquina Lamparilla, costado Banco Gelats. Propios para oficina, club o residencia; hermoso decorado, abundante agua por medio de motor eléctrico. Precio situación. Informa: "The Babcock & Wilcox Co." en los bajos. 8137 4 marzo.

SE ALQUILA una accesoria con sala y cuarto y patio, San Rafael y Basarrate, bodega la llave. 8460 25 feb.

ALQUILO en 55 pesos los bajos de Escobar 134, sala, saleta, tres habitaciones, dos baños, comedor. Informes F-3749. La llave arriba. 8459 1 mz.

SAN RAFAEL No. 141-B

Se alquila estos altos, con recibidor, sala, cuatro cuartos, baño, comedor, pantry, cocina, cuarto de criados, servicios y abundante agua. Informan Teléfono A-3851. 8454 25 feb.

SE ALQUILA el fresco alto de Zanja 108 esquina a Oquendo, con gran sala, comedor, tres amplios cuartos, terraza y servicios. La llave en la ferretería. Informes: A6420. 8138 25 feb.

SE ALQUILAN los frescos altos de San Rafael 151 y 161, entre Lucena y Marqués González, con sala, comedor, tres cuartos, baño y servicios. La llave en la bodega. Informes: A 6420. 8139 25 feb.

ALQUILO modernos bajos de Industria 21, dos ventanas, sala, dos grandes cuartos, espléndido baño, agua caliente, comedor, cocina. L lave bodega esquina número 12. Informan: F 3304. Línea 51, altos. 8146 25 feb.

PROPIA para inquilinato o industria, se alquila la casa Maloja 59, con sala, comedor, siete habitaciones, una alta y servicios sanitarios en setenta pesos. La llave en la botica de la esquina. Informan F-5226. 8061 24 fb

ACABADOS de fabricar, se alquilan los altos y bajos modernos de Zequeira 52 letra A, sala, comedor, dos cuartos, baño intercalado completo, cocina de gas, cuarto y servicio de criados. Informes: teléfono M 2863: de noche F 2124. La llave en la bodega de la esquina. 8189 25 feb.

SE ALQUILA en casa moderna, el piso bajo de Manrique 39, entre Virtudes y Concordia, con sala, antesala, cuatro grandes habitaciones, comedor al fondo, baño intercalado completo, cocina y calentador de gas, patio, cuarto y servicio de criados. La llave en la bodega esquina a Concordia. Informes: M. 6420. 8141 25 feb.

SE ALQUILAN en San Lázaro 305 A espléndidos bajos con hall, sala, cuatro habitaciones, baño intercalado, comedor, cocina con calentador de gas, patio, cuarto y servicio de criados. Informan Manzana de Gómez 252. Teléfono A 4893. S 1346 4 marzo.

SE ALQUILAN las casas, Plácido 48 primer piso, sesenta pesos; Cárdenas 5, bajos izquierda, cincuenta y cinco pesos y segundo derecha, sesenta pesos. Llaves e informes en Zulueta 36-G. Teléfono A-9266. S-1331 24 Fb.

ALQUILERES DE CASAS

PRADO 96

Se alquila el primer piso acera de la sombra. Tres cuartos y uno para criados, sala, saleta, recibidor, despacho, comedor, cocina de gas, baño, intercajado despensa, servicios para criados, etc. Precio $200. Informan: J. Balcells & Co. S. en C. San Ignacio 33. Teléfono A-2766.

ESCOBAR 39, BAJOS

Constan de sala, saleta, comedor, dos cuartos y cuarto de baño. Precio $60. Informan: J. Balcells & Co. San Ignacio 33, Teléfono A-2766.

COMPOSTELA 20, BAJOS

Tienen sala, comedor, tres cuartos y servicios. Precio $60. Informan: J. Balcells & Co. San Ignacio 33. Telf. A-2766.

AGUILA 34, BAJOS

Casa con sala, saleta, comedor, cinco cuartos y servicios. Precio $60. Informan: J. Balcells & Co. San Ignacio 33. Teléfono A-2766.

CUARTELES 28, BAJOS

sala, comedor, dos cuartos y servicios. Precio $40. Informan J. Balcells & Co., San Ignacio 33, Telf. A-2766.

AGUIAR 45

Se reciben proposiciones para los altos y los bajos, juntos o separadamente. Informan: J. Balcells & Co. San Ignacio 33, Teléfono A-2766.

TIENDA

En Galiano 24 se alquila un hermoso local. Precio $200. Informan: J. Balcells & Co., San Ignacio 33. Teléfono A-2766. 8090 27 fb

NEPTUNO 33, entre Industria y Amistad, alquilo espléndido primer piso decorado Renacimiento Español, portal, sala, saleta, cuatro cuartos, baño intercalado, comedor, cocina, cuarto de criados, servicio y azotea. Informan en los mismos, de 2 a 5. Teléfono I 4990. S 1365 26 feb.

ALQUILO espléndidos bajos calle Progreso 14, pegado esquina Compostela, todo decorado, sala, saleta, cuatro cuartos, baño intercalado, comedor, cocina, cuarto y servicio de criados. Informan en los mismos. Teléfono I 4990. S 1364 26 feb.

CIENFUEGOS 53

Bonitos altos acabados de pintar; sala, comedor, dos cuartos, cocina, ducha, lavabo, gas y carbón; se alquila con fiador; llave en los bajos; teléfono F 4266. 8190 24 feb.

ROMAY 6 BAJOS

Casa moderna, sala, saleta, tres cuartos, cocina y servicio 40 pesos. Una cuadra de Monte. Llave, bodega, Informes: San Joaquín 33, bodega. Telef. M-1808. 8208 25 feb.

CASTILLO 54

Casa madera, sala, comedor, tres cuartos, cocina, servicios y dos patios, 30 pesos. Hay más baratas. Próxima al Mercado y tranvías. Llaves bodega. Informes: San Joaquín 33. Bodega. Teléfono M-1808. 8207 25 feb.

OMOA 14-A

Casa moderna, sala, comedor, cuatro cuartos, cocina y servicios 40 pesos. Próximo al mercado y tranvías. Llave al fondo. Informes: San Joaquín 33; bodega. Teléf

ALQUILERES DE CASAS

VEDADO, casi esquina Calzada. Alquilo hermosos bajos en $125. Sala, comedor, cuatro cuartos, dos servicios criados, entrada independiente, con garage. Llave e informes bajos esquina. 8690 26 Feb.

SE ALQUILA la lujosa casa Línea número 2 Vedado. Informa Pablo Suárez, Banco Nova Scotia, 315. Tel. M-8270. 8678 26 Feb.

VEDADO. K número 195, interior, portal, sala, comedor, 2 cuartos, cocina, baño, patio, $35. Llave al lado. Informan en la 8632 29 Fb.

VEDADO. Alquilo hermosa moderna planta alta. Paseo 274, entre 27 y 29, dos baños intercalados, hermoso garage y cuarto chauffeur. Informes al lado 272, altos. 8670 24 Fb.

SE ALQUILA la fresca y moderna casa bajos, Línea 89, esquina a E. Teléfono F-3187. S-1410 29 Fb.

SE ALQUILAN los bajos y altos de la calle Paseo número 12, casi esquina a Línea, acera de la brisa; compuesta de tres habitaciones, baño intercalado de color azul o beis; sala, saleta, comedor con azulejos sevillanos, terraza y galería acabada de fabricar, estilo Renacimiento. Informan: teléfono F-5549. 8756 25 Feb.

SE ALQUILAN los altos calle 11 número 316, entre B y C, sala, comedor, 6 cuartos, baño completo, cocina de gas y carbón, estos bajos. Informan. Barata. 8606 26 Fb.

SE ALQUILAN los altos Calle número 7, entre 5ta. y 3ra. moderna, 4 cuartos, terraza, sala, comedor, baño completo, cuarto criada y servicios, en el número 3, informan. 8607 26 Fb.

VEDADO

Espaciosa, amplia, fresca residencia, 19 y L, bajos, portales, gran saleta, hall, gran salón cuartos, tres baños, gran comedor, jardines, gran patio sombra, comedor criados, departamento plancha, despensa, 4 cuartos criados, servicio, traspatio, garaje para dos máquinas, pisos mármol, decorada por la casa. Precio último $250. Informan en la misma. 8663 29 Feb.

ALQUILO Vedado, espléndidos y confortables altos. Dos números 3 Terraza, recibidor, cuatro hermosos cuartos, baño moderno completo, gran comedor, cuarto y servicios criada, cocina, abundante agua. Llave bajos. Informes I-3644 y S-1408 2Mz. 5630.

CALLE 27, NUM. 374

entre 2 y 4, sala, comedor, cocina de gas, cuatro habitaciones, baño moderno, servicio de criado, portal, jardín, acera de la brisa. Precio reajustado 80 pesos. Informan F-2134. 8626 27 Fb.

A LA ENTRADA del Vedado parte alta, calle 19 entre L y M, alquilo los modernos altos del chalet acabado de pintar, sala, comedor, 3 cuartos, baño, cocina, cuarto y baño criados. Precio $70. La llave altos del lado, tercer piso. Informan F-1364. 8648 25 Fb.

SE ALQUILAN en módico precio, sin escrituras los altos de la calle 4 número 203, casi esquina a 23, con sala, recibidor, hall, cinco cuartos, comedor, baño, pantry, cocina y cuarto de criados con servicios. La llave bodega 23. Informan en la misma de 9 a 10. S 1407 24 fb

CALLE 29 entre B y C Vedado, teniendo que embarcarme el 15 de abril o antes alquilo casa de cinco cuartos, dos baños, cuarto de criados, con baño, garage, dos servicios extras, también vendo los efectos eléctricos. Precio 130 pesos. 8392 26 feb.

VEDADO. Se alquila M entre 15 y 17, casa jardín, portal, sala, comedor, dos cuartos y todos sus servicios. La llave en la misma de 8 y media a 10 y de 2 a 4 y media. Alquiler módico. Su dueño San Rafael 149, esquina a Espada. Teléfono U 4592. De 12 en adelante. 8148 26 feb.

SE ALQUILA a matrimonio sin niños casa fresca, con garage, amueblada con gusto, situada en el mejor punto del Vedado. Desde abril hasta Noviembre. Precio equitativo. Informes: Fairyland. A-2983. 8158 29 Fb.

CASITAS INDEPENDIENTES, $15

Calle 26 entre 27 y 29. Vedado, a una cuadra del tranvía de la calle 23, compuestas de portal, sala, cuarto, cocina, servicios sanitarios y patio independientes. Informes Manuel Rodríguez, bodega Las Mercedes, 26 y 27. Tel. A-0383. 8266 20 mz.

CASITAS modernas, todas cielo raso, jardín, portal, sala, dos cuartos, baño intercalado completo, cocina de gas, patio y traspatio. Calle 10 esquina a 17, Vedado, informes: M 2863; de noche, F 2125. La llave en la bodega esquina a 17. 8188 25 feb.

CASA nueva, se alquila con jardín, portal, sala, comedor, dos cuartos, baño intercalado, cocina de gas y patio. Calle 4, número 76, entre A y B, Vedado. 8102 25 fb

VEDADO. Calle 21 número 236-B, bajos entre F y Avenida de los Presidentes, de brisa y sombra, y F número 45-A, bajos, casi esquina a 21, a una cuadra de los tranvías de 23, se alquilan estas dos casas nuevas, de jardín, terraza, sala, saleta, dos y tres dormitorios, comedor al fondo, baño intercalado, cuarto y servicio de criados, agua fría y caliente. Las enseña e informa, el Encargado, en la misma a todas horas y por teléfono A-1051, Sr. Lazcano. 7366 28 Feb

C, ENTRE 21 y 23

Se alquila casa con jardín, portal, sala, comedor, cinco cuartos, corredor, baño y servicio 70 pesos. Informan Teléfonos F-4252 y F-2684. S 1203 13 mz.

23 número 352. Alquilo hermoso piso alto "Villa Flor". Llaves e informes: Paseo 226, teléf. F-2615. 7954 26 feb.

SE ALQUILA preciosos bajos a una cuadra de la Salle, en 11 entre A y B. Tiene garage. Teléfono F-4989. S-1267 1 Mz.

SE ALQUILAN los altos del chalet de la casa calle 10 núm. 9 entre 11 y 13, con terraza, sala, saleta, comedor grande, baño intercalado, cinco cuartos, servicio, y baño de criados, cocina de gas y carbón. Informan teléfono F-4713. S-1259 1 Mz.

VEDADO, Calle 23 en 14 y 16 se alquilan altos muy frescos con 4 dormitorios y garage. Las llaves en los bajos. Es Refrigerador. 7989 25 Fb.

SE ALQUILA el cómodo y lujoso chalet; 23 esquina a A; tres plantas todas decoradas, dos comedores estilo renacimiento, 8 habitaciones, 4 baños, preparada para vivirla dos o tres familias en una misma casa y completamente independiente; precio muy económico. Para verla de 10 a 12 y de 2 a 5. Teléfono F-1327. S-1244 24 Fb.

EDIFICIO TAVEL, 21 y C, ALQUILA

casa con sala, comedor, cocina y baño, con dos, tres y cuatro habitaciones, otra con sala, cuarto, cocina y baño. F-4252. S 1200 13 mz.

LINEA, 106 entre 4 y 6. Se alquila esta espléndida residencia: 8 habitaciones, 3 baños, 4 cuartos de criados, servicios completos, garage, traspatio, árboles frutales, motor para agua. Informan Calzada esquina a 8. Señor Vega. 6750. 24 Fb.

ALQUILERES DE CASAS

CALLE 10 número 161, entre 17 y 19, Vedado, piso principal y segundo, modernos, sala, tres cuartos, closet, hall, comedor, nevera eléctrica Frigidaire, cocina de gas, cuarto y servicio criados. Llave en la bodega esquina 17. Informes: M 2863; de noche F 2124. 8187 25 feb.

ONCE 105, entre 20 y 22, a una cuadra de los tranvías de Línea, casa nueva de una sola planta, con portal, jardín, dos grandes cuartos, sala, comedor, patio, cocina y servicios modernos. La llave en la bodega de 11 y 22. Informan teléfono A-1051. Sr. Lazcano. 7702 1 Mz.

(3)—J. del Monte y Víbora

JESUS del Monte. Ensenada 16, bodega Rodríguez, alquilo a 25 y 30 pesos casas con sala, saleta y tres habitaciones. Informan en la bodega. 9032 6 mz.

SE ALQUILAN a $25 casas con dos cuartos, portal, sala, saleta, baño moderno con calentador, cocina y patio. Mayía Rodríguez entre Ave. de Acosta y O'Farrill, es punto saludable. Puede mudarse desde hoy y empezará a correr el alquiler desde el primero de marzo. Su dueño Tel. I-3688. S-1459 24 Feb

SE ALQUILA una casa en la Víbora a dos cuadras de la Calzada en Santa Catalina número 37, acabada de pintar, con sala, saleta, tres cuartos, baño, comedor al fondo, al lado de la cocina, servicio de criados. La llave en la bodega de San Buenaventura. 9025 29 feb.

SE ALQUILA por lo que den, modernos altos en Remedios 75, a media cuadra Calzada Luyanó, sala, recibidor, terraza tres cuartos, baño completo, comedor al fondo, cocina de gas y cuarto y servicio para criados. Informan Universidad 15. Tel. A-3061. 9024 28 feb.

ALQUILO Milagros 114 entre Lawto y Armas en 35 pesos, con sala, saleta, tres cuartos, cocina y servicios. La llave en la bodega. Informes 2 número 206, Vedado. 9027 26 feb.

SE ALQUILA

En Fomento y Arango, una casa de altos, portal, sala, comedor, dos cuartos grandes, baño completo, patio y todo lo demás propio para personas de gusto. Precio módico. 8995 4 mz.

SE ALQUILAN dos casitas altas muy frescas, nueva construcción, con dos cuartos, sala, comedor, patio y cocina y cuarto de baño. Se dan muy baratas. Informan en las mismas a todas horas. Calzada de Concha e Infanzón. Panadería. X-1041. S-1432 7 Mar.

EN GENERAL Lee 27, esquina a Juan Delgado (Santos Suárez) se alquilan los hermosos altos en la acera de la brisa con jardín terraza, sala, sall, cuatro cuartos, baño intercalado, comedor, cocina, cuarto y baño de criados. Precio de situación, Informan Goicuría 10, Santos S. 8717 24 Feb.

ALQUILO monísimos bajos modernos en Lawton y Santa Catalina. Sala, comedor, cuatro cuartos, baño moderno, cocina gas, patio, servicios criados. Llaves altos. Informes A-3644 y A-5620. S-1433 2 Mar.

SE ALQUILAN cinco casas chicas en Compromiso esquina a Cueto. Informan en la misma letra B. Luyanó. Teléfono U-1889. S-1419 28 Feb.

50 PESOS, San Francisco 187, entre 8a. y 9a. Portal, sala, saleta, 3 cuartos intercalados, hall, comedor, cuartos y servicios criados y demás comodidades. Dueño San Lázaro 320, bajos. Habana. 8421 27 feb.

SE ALQUILA

Casa de San Leonardo 20, bajos, esquina a San Indalecio, portal, sala, tres cuartos, comedor, cocina, baño intercalado completo, agua fría y caliente, patio y traspatio con lavadero. Informan en la mismo. J. del Monte. 8390 26 feb.

EN LO MAS sano de la Víbora. Se alquila moderna casa, portal, sala, recibidor, comedor, 4 habitaciones, baño intercalado, cuarto y servicio de criados, gran patio, garage, cuarto y servicio chofer. Vista Alegre entre Luz Caballero y J. Bruno Zayas. Teléfono F-2112. S-1417 22 Mz.

ALQUILO. Casa moderna, Bruno Zayas y Santa Catalina, junto tranvías, ómnibus, Colegios Marista y Lourdes. Jardín, portal, sala, recibidor, comedor, 3 habitaciones, baño intercalado, cocina, cuarto y servicio criados. Teléfono I-2107. 8675 24 Fb.

SE ALQUILA una hermosa casita con sala, 2 cuartos, cocina y servicio independiente, en módico alquiler. nforman en San Benigno número 1 entre Línea y Serafina. Telfono A-2845. 8639 25 Fb.

SE ALQUILA 15 pesos mensuales casita independiente, sala, cuarto, baño, lavadero, con luz. Reparto Santa Amalia, Avenida Santa Amalia No. 57, las guaguas pasan. Teléfono I-6312, Martínez. 8375 24 Feb

SE alquilan los bajos de la casa O'Farrill y Saco en la Loma del Mazo, Víbora; casa nueva con jardín, portal, sala, saleta, tres cuartos, baño intercalado con calentador, cocina de gas, comedor, servicio de criado, $45.00. Llave e informes en la botica de al lado. S 1367 26 feb.

SE ALQUILA en Luis Estévez número 76, un bonito chalet de eesquina, también se alquila la casa Revolución 55 a dos cuadras de la Calzada. Informan: Avenida de Acosta número 36. Teléfono 1-1130. S-1412 24 Fb.

SE ALQUILA una casa en S. José y Altarriba. Informan bodega, teléfono F-3811. 8660 25 Fb.

EN 14 PESOS con luz se alquila una casita independiente muy fresca y situada a media cuadra de la línea de Santos Suárez. Le conviene verla. Cortina 42, entre Santa Catalina y Milagros. 8658 2 Mz.

EN LA calle Luz, próxima a Reyes Víbora, se alquila una casita nueva; tiene sala, dos cuartos, cocina y servicios: Informan teléfono A-2956. La llave en la bodega de la esquina. 8502 25 fb.

EN LO MEJOR de Santos Suárez, se alquila o se vende una casa terminada de construir con portal, sala, saleta, cuatro cuartos, baño intercalado, comedor y cocina, patio y traspatio con servicio para criados, su precio: $7.050.00. Informan: Enamorados 55. Teléfono I 4163. 8154 26 feb.

SE ALQUILA en 45 pesos la casa Calzada de Luyanó 219 y medio entre Pruna y Juana Alonso. Consta de sala, saleta, cuatro habitaciones, baño moderno intercalado, baño y servicio de criados, hermosa cocina, patio y traspatio, propia para familia de gusto. La llave en el 219. Informan en Aguacate 55. Teléfono A-3464. 8401 25 feb.

SE ALQUILA Lacret y Figueroa, Santos Suárez, dos casas teniendo jardín, portal, sala, comedor, dos cuartos y servicios y traspatio. Informan al lado. S 1360 28 feb.

CALZADA de la Víbora esquna a Genaro Sánchez, frente al paradero de la Havana Central, se alquila un lindo piso alto, acabado de construir, con sala, hall, dos cuartos, hall, dos cuartos, cocina, calentador y terraza. La llave en el garage. Informes: A 6420. 8140 25 feb.

CONCHA número 5, entre Cristina y Quinta; se alquila, tiene dos ventanas, sala, saleta, tres cuartos, buen patio, cocina y servicio ssanitarios. Módico precio. Informan: Cristina núm. 50. 7788 27 feb.

SE alquila en la Calzada de la Víbora número 618, altos, con sala, tres cuartos, patio, baño intercalado moderno, cocina de gas y comedor; en $30.00. La llave e informes en la botica "San Ramón". Teléf. I-1242. S 1368 28 feb.

SE alquilan los altos de la casa O'Farrill y José Antonio Saco en la Víbora, sala, saleta, dos cuartos, baño completo moderno, cocina de gas, servicio de criados, es casa acabada de construir, $30.00. La llave e informes en la botica de los bajos. S. 1370 26 feb.

ALQUILERES DE CASAS

SE alquila una casita frente al paradero Lawton a una cuadra de los tranvías de la Havana Electric con patio y traspatio. Informan: I-7239. S 1366 24 feb.

CALZADA de Jesús del Monte 463, hermosa casa (a una cuadra Reparto Chaple) esquina Altarriba, frescos, altos para numerosa familia, recibidor, sala, 7 habitaciones y 2 baños completos intercalados, comedor al fondo, pantry, cocina, cuarto y servicio criados. Garage con cuarto chauffeur y servicio. $130. En la misma informan de 1 a 6. 8662 29 Fb.

SE ALQUILA en el Reparto de Lawton, Dolores y 14, una casa con sala, saleta, dos cuartos y cocina, baño intercalado y un gran patio, toda muy amplia. La llave en la bodega. 7988 25 Fb.

CON luz a $16 y $18, lindas casitas de altos y bajos, se componen de sala, dos habitaciones grandes, cocina, baño y servicio todo dentro, es lo más sano de la Víbora, a una cuadra los tranvías Lawton Batista, y dos minutos del paradero de Luyanó, nada igual por este precio. Calle C entre 11 y 12, Reparto Batista. 8225 28 fb.

LOMA del Mazo Alquilo espléndido y hermoso chalet propio para familia de gusto compuesto de sala, hall central, 6 habitaciones, baño intercalado, terraza, portal al Parque, comedor, dos grandes habitaciones para criados con sus servicios, con garage y rodeado de jardines. Telf. I-2484. E 2718 Ind 24 nv

SE ALQUILA En San Leonardo 63, Santos Suárez un chalet acabado de pintar, compuesto de tres cuartos, sala, comedor, baño intercalado, cuarto de criados y servicio, garage y cuarto para el chofer. Informan en Virtudes 30. Teléfono A-0236. S-1333 24 Fb.

SE ALQUILA la casa Lawton 7, entre Concepción y Dolores, compuesta de tres cuartos, comedor, patio, baño moderno, cocina y sala. Informan Dolores 36 o en San Miguel 211. Precio 30 pesos. 7871 24 feb.

EN SANTOS Suárez se alquilan hermosos altos frescos con 3 habitaciones, sala, comedor, buen baño, cocina, esquina fraile, hermosa vista para familia de gusto. Calle Golcuría 24 esquina a Luis Estévez, una cuadra de la línea, precio $45. Informes el bodeguero. 7503 29 Fb.

SE ALQUILA en $80.00 Josefina y Segunda, Víbora; 6 habitaciones, sala, comedor, dos baños, cuarto criado independiente, jardín. Llave bodega Gertrudis y Segunda. Informan F-1406 e I-2677. S-1237 29 Fb.

SE ALQUILA en la Víbora, la casa O'Farrill 20, acabada de arreglar, con sala, comedor, cuatro cuartos, baño, cocina, patio y traspatio. La llave en frente, en casa del Sr. Freixas. Para más informes teléfono F-4233. 7490 24 Fb.

SE ALQUILAN dos pisos principales en San Benigno y Zapotes frente al parque Santos Suárez. Ganan 40.00 cada uno, tienen tres habitaciones, sala, saleta, comedor, baño intercalado, servicio de criados, las llaves en la Botica. Informan teléfono A-6465. 7420 28 Feb

SE alquila la ventilada casa compuesta de jardín, portal, sala, comedor, siete habitaciones, baño completo intercalado, cuarto y servicio de criado, cocina, patio y traspatio propio para gallinas en la Calzada de la Víbora a dos casas de la Estación Havana Central. Informan Teléfono I-2484. E 2048 ind. 4 sep.

SE ALQUILAN los espléndidos bajos de Rodríguez y Ensenada. La llave en la bodega. Informan teléfono M-2504. S-1132 25 Fb.

SE ALQUILA una casa en Calzada de la Víbora número 690 a una cuadra del paradero Havana Central, con sala, recibidor, tres cuartos, baño intercalado, comedor, cocina, pantry, garage. La llave en la bodega. Teléfono U-1593. S 1377 25 feb.

(5)—Marianao

CASA con muebles, Alturas Almendares, garage, jardín de lujo 300 pesos. Vendo gran casa de esquina con 7 habitaciones, 4 baños, con muebles, 250 pesos. Casa con muebles en Almendares, bien amueblada, $200 $250. Pisos con o sin muebles.

SE NECESITA

Una casa por Santos Suárez, con 3 habitaciones, sobre 100 pesos; otra Vedado, 4 o 5 habitaciones, garage, 3 baños, con muebles o sin 200 pesos.

SE VENDE

Una gran casa de dos pisos, Miramar, esquina fraile, jardín, 4 habitaciones, 2 baños, moderna y confortable. 60,000 pesos; otra Reparto Ampliación Almendares, calle 12, vale 21,000 pesos, solamente $7,000, al contado. Calzada Columbia, frente Belén, gran casa de dos plantas en 50,000 pesos, 100, 450 m. por la Bahía, en $1, casa chiquita Almendares, buen terreno, calle 12, en $6,500. Gran Hotel, 64 habitaciones, 45 baños, renta 600 pesos, 6 años, fíjense en nuestra pizarra a la entrada de la casa.

BEERS HAVANA
Presidente Zayas 9 y medio
A-3070. M-3281.
E 414 2 d 24.

ALQUILO UNA CASA

con tres cuartos, sala, antesala y cocina. Informan Teléfono FO-1891. S 1465 25 feb.

REPARTO Almendares, Nicanor del Campo, calle 2, entre 11 y 13. Casa independiente con luz, a 20 pesos. Lugar céntrico, próximo a los parques y tranvías, dos cuadras del Colegio Ursulinas. Informan en los mismos. 8186 25 feb.

BUEN RETIRO, 48 pesos. Casa moderna, muy bien situada Steinhart número 25, frente al paradero Calzada y frente a la Avenida de Columbia; jardín, portal, sala, comedor, tres habitaciones, baño completo, lujoso cuarto y servicios de criados, cocina, patio y traspatio, muy fresca y con mucha agua; llaves al lado; informes: M 2882, G. Mauri, San José 2A, entre Industria y Consulado. 8817 27 feb.

REPARTO Ampliación de Almendares, Avenida 7a. entre calle 10 y 11, acera de la sombra. Se alquila una casa con portal, sala, cuatro cuartos y el de baño, etc., y garage. Llave en frente. Informan en D y 23, Vedado. F 1706. S 1444 26 feb.

BUENAVISTA. Se alquila hermoso chalet moderno, todas comodidades apetecibles para familia de gusto, a dos cuadras del colegio de Belén, y una cuadra de la Calzada de Columbia, frente al paradero Rabel entre Orfila y Columbia. Renta reajustada. Informes teléfono FO-1691. S-1428 26 Fb.

ALTURAS de Almendares, chalet moderno, espacioso, con todas las comidades modernas, punto céntrico y elevado. Precio reajustado. Informan FO-1691. S-1429 26 Fb.

SE ALQUILA magnífico chalet Avenida Paz, Alturas Almendares, salones, 5 cuartos, baños, servicios, garage, jardín. Informan F-5531. 8671 2 Mz.

MARIANAO. Se alquila una casa en la calle C esquina a 4, Reparto Jesús María, que se compone de portal, sala, comedor, hall, tres cuartos, baño intercalado, cocina, cuarto y servicios de criados, traspatio y garage para una máquina. Precio 55 pesos mensuales.

SE ALQUILA otra casa en la calle 4 entre C y Línea, Reparto Jesús María, que se compone d eportal, sala, comedor, tres cuartos, baño, cocina y garage para una máquina. Precio 45 pesos mensuales. La llave de ambas casas están en Reina esquina a Parque, Reparto Jesús María, casa del señor José Delage. Informan en el bufete de Arellano y Recio, Departamentos de Admon. de Bienes. Teléfonos A-2478 y A-2218. 7905 2 mz.

BUENA VISTA, MARIANAO

Cerca colegio Belén, alquilo calle 2 entre 6a. y 7a. Avenida, casa con portal, sala, comedor, tres habitaciones, baño intercalado, cocina, gran patio, garage, 35 pesos. Otra igual sin garage 30 pesos, en Primera entre 6a. y 7a. Avenida. Casitas nuevas, independientes, 18 pesos en Séptima Avenida entre 3 y 4. Llave al lado de cada casa. Informan Tel. F-5557. S 1199 28 feb.

ALQUILERES DE CASAS

BUENAVISTA, dos cuadras del Colegio de Belén; pegado paradero Orfila, con doble línea de tranvía y guagua; calle 2 número 5; alquilo casa toda mampostería, portal, sala, comedor, tres habitaciones, baño, cocina y patio; todo muy amplio y fresco. Precio $30. La llave cantina del paradero. Informan I-44333. S-1274 25 Fb.

(6)—Cerro

CASA BUENA Y BARATA

Se alquila con sala, comedor, tres cuartos; 28 pesos. San Cristóbal letra C, casi esquina a Prensa, una cuadra del paradero de tranvías del Cerro; llaves en la bodega de esquina; su dueño Daoiz 15; teléfono I-7785. Seirra. 8126 29 Feb

SE ALQUILA una magnífica casa en Lombillo número 1, media cuadra de la Calzada del Cerro, compuesta de portal, sala, cuatro cuartos, comedor y cocina, baño intercalado y servicio de criados, patio y traspatio. La llave en el número 1-A. 9038 26 feb.

SE ALQUILA la casa Falgueras 4 1|2 A compuesta de sala, saleta, cuatro cuartos, baño intercalado y servicio para criados. Llave e informes en Falgueras 6 casi esquina a San Pablo, Cerro. 8942 26 Feb

SE ALQUILA espaciosa casa Tulipán 12 Cerro, sala, antesala, cinco habitaciones, baño intercalado. Para sirvientas, cuatro cuartos, baño, lugar para automóvil, portal. 8854 20 feb.

SANTO TOMAS No. 1 (CERRO)

Se alquilan las accesorias A, B y G de esta hermosa casa, dotadas de todas las comodidades para familia corta. Por virtud de la situación se alquilan al precio de $20 mensuales con fiador las dos primeras y $25 la última, también con fiador. Esta tiene capacidad para guardar dos máquinas y vivir en el piso que cuenta sobre ella. Las llaves en Santo Tomás número 1. Informes: San Pedro número 6. Teléfono A-9619. 8734 29 Feb.

SE ALQUILA una casa fabricación moderna, con sala, saleta, tres cuartos, comedor, cocina y cuarto baño. Santa Teresa número 90, Cerro. Informan teléfono U-4352. 8557 25 fb.

50 PESOS San Francisco 187 entre 8a. y 9a. portal, sala, saleta, tres cuartos intercalados, hall, comedor, cuartos servicios criado, demás comodidades. Dueño San Lázaro 320, bajos. 8421 25 feb.

SALVADOR esquina Moreno se alquila en 22 pesos acabado de pintar y pisos nuevos, portal, sala, comedor, dos cuartos y cocina. Informan encargado. 8396 24 feb.

A FTMILIA de gusto. Se alquilan los altos de Primelles y Pezuela, terraza, sala, recibidor, comedor, cuatro habitaciones grandes, baño completo, cocina de gas y carbón, calentador, cuarto y servicios de criados, agua abundante. Llave en los bajos. Teléfono A-5179. 8042 25 Fb.

34 PESOS, casas portal, sala, comedor, y tres habitaciones, Calzada de Puentes Grandes, entre Gravna y Ulloa, Manzana Martínez, próximo paradero Cerro. Informan I-4546. 7395 24 feb.

A UNA cuadra de Tejas y dos de Infanta se alquila la casa Cruz del Padre 8-D, entre Cádiz y Santa Rosa, sala, saleta, 3 cuartos, patio y servicios, precio 40 pesos. F-2884. Manzana de Gómez 314, de 2 a 3. 7687 24 Fb.

(B) DEPARTAMENTOS

(7)—Habana

PROFESIONALES. Vean San Rafael 14 1|2, Edificio Granada. Departamentos de 3 y 4 habitaciones, propios para Médicos y Dentistas. También para familias. Elevador día y noche. Lugar el más céntrico de la ciudad. Frescos, cómodos, modernos. Informa O'Reilly 11. Dpto. 506. Teléfono A-4817. Moreno. E 412 10 d.-23

JOVELLAR número 8, entre Aramburo y Hospital alquilo hermoso apartamento compuesto de sala, saleta, comedor, tres habitaciones grandes, baño completo, cocina, cuarto y servicio de criados. Informan: apartamento núm. 4. Teléfonos M 1429 y U 2259. S 1350 28 feb.

SE ALQUILA un apartamento en Consulado número 11 entre Prado y Genios, sala, dos cuartos, baño, comedor, cocina, cuarto y servicio de criados. Tel. F-1936. S 1476 26 feb.

FRENTE al Campo Marte alquilo Departamentos, habitaciones exteriores e interiores, local para carros de mano, entrada y luz toda la noche. Precios módicos. Amistad 136. 7876 26 feb.

SE ALQUILA un departamento propio para taller, almacén o comisionista. O'Reilly núm. 88, bajos. Habana. S-1427 25 Fb.

ZULUETA No. 34

Alquilamos un departamento con frente a la calle, agua corriente y muy fresco. Hay habitaciones muy baratas. Véalas antes de alquilar en otra parte. 7746 25 Feb.

EDIFICIO "ARBOS"

Se alquilan departamentos compuestos de sala, cuarto, baño y cocina, luz y elevador, toda la noche; en el moderno edificio de la calle Oquendo número 18, entre San Miguel y San Rafael. 7771 1 Mar.

SE ALQUILA un departamento con dos habitaciones y un entresuelo y su cocina y baño de tres cuerpos, en $35. Calle Paseo y 23. Informan en la bodega. Teléfono F-2020. 8030 25 Fb.

(8)—Vedado

VEDADO en 30 y 19 jesos alquilo departamentos, 15 número 105, dos cuartos, servicios, 18 número 29-A, jardín, sala, portal, dos cuartos independientes, demás servicios, acabada pintar. 8402 26 feb.

ALQUILO EN EL VEDADO

Departamentos con sala, cuarto, cocina y baño y luz toda la noche, a $20, calle A No. 3 informan en la misma. 8977 26 Feb

SE ALQUILA en $32.50 el departamento número 37, completamente independiente en el edificio por apartamentos situado en 19 entre E y F, Vedado. Tiene sala; dos cuartos, comedor, cocina de gas y servicio completo de baño. Hay otro más pequeño. Preguntar por el conserje. Señor Fermín. 8863 26 feb.

VEDADO, calle 23 número 518. Hermoso departamento: sala, comedor, dos grandes habitaciones, lujoso baño, cocina, baño, servicios criados, terraza. Informes: teléfono F-5394. 8739 24 Feb.

SE ALQUILAN cuatro apartamentos en la calle Paseo 12, casi esquina a Línea, muy lujosos, con sala, comedor, dos habitaciones con baño intercalado de color, cocina de gas, agua fría y caliente acabada de fabricar. Precio 50 pesos. Informan: teléfono F-5549. 8757 25 Feb.

VEDADO A $36

Alquilo frescos departamentos altos y bajos, que dan a la calle, 17 número 536 esquina a 16, sala, comedor, dos habitaciones, baño intercalado, etc. Llave Departamento F. Informan Tel. F-5557. S 1198 28 feb.

(9)—Barrios

SE ALQUILA un departamento que consta de sala, comedor, dos dormitorios, baño completo intercalado, cocina de gas, buena ventilación. Cruz del Padre esquina a Carballo, a una cuadra de la Calzada del Cerro y de la esquina de Tejas. Informan en la misma. Precio: 40 pesos. 8880 29 feb.

(C) HABITACIONES

(10)—Habana

VIRTUDES 28, entre Aguila y Amistad, edificio moderno, fresco, tranquilo, se alquilan habitaciones con muebles, luz, lavabo y ropa; desde 20 pesos mensuales. Telf. M 9392. S 1451 27 feb.

EN LA calle Cristo número 11 se alquila una habitación a hombres solos. En la misma se da comida y se sirve a domicilio a precios de situación, muy rebajados por ser nuevo el dueño. Vayan y se convencerán. 9028 29 feb.

CALLE Zulueta núm. 32, pegado al teatro Payret, se alquilan magníficas habitaciones; Aguiar 57, frente a San Juan de Dios; Cuarteles 1; Cuba 80; Cuba 120; Compostela 110; Aguacate 122; Lagunas 55; Manrique 153; Animas 129; Calzada del Cerro 607; Velázquez 9; Gervasio 27. 8894 1 mrzo.

A SEÑORAS o señoritas solas, se alquila una espléndida habitación a la calle, en casa de un matrimonio solo, de estricta moralidad, hay baño intercalado, luz y teléfono. Suárez número 82, altos, derecha cerca de la Terminal. 8903 26 feb.

HABITACION grande, entrada independiente, con sus servicios y luz eléctrica en Aguacate 56 casi esquina a O'Reilly. Informan en los bajos. $12.00 mensuales. 8900 26 Feb

PARA dependientes del comercio, habitaciones amuebladas con lavabo de agua corriente, ropa de cama, comida y desayuno; para dos en una habitación $60.00. Manrique 120 entre Salud y Dragones. Teléfono A-1224. 8955 1 marzo

O'REILLY 31

Se alquilan espléndidas habitaciones con balcón a la calle, lavabos de agua corriente, son grandes, con o sin muebles; casi esquina a Habana, altos de la Compañía Remington. 8831 28 feb.

SE ALQUILA habitación con o sin muebles a caballero solo de estricta moralidad; casa moderna; nunca falta el agua; luz y teléfono. Villegas 13, altos, entre Empedrado y Tejadillo. 8825 25 feb.

SE ALQUILAN habitaciones amuebladas con todo el servicio a $15, $20 y $25. En el mejor punto de la Habana, frente al Capitolio, altos del Cine Niza, Prado 97. 8685 24 Feb.

ALQUILO una habitación alta, muy fresca, con servicio independiente, propia para matrimonio u hombres solos. Puede verse a todas horas en Amistad 118. 8774 24 Feb.

LAGUNAS 17, altos, una cuadra de Galiano, se alquilan habitaciones a precios de situación. Las hay pequeñas desde diez pesos. 8622 26 Fb.

BERNAZA 49

Magníficas habitaciones altas, casa moderna, elevador, luz toda la noche, lavabo de agua corriente, a 15 pesos mensuales; un departamento en la azotea 25 pesos con todo el servicio sanitario y luz. 8618 24 Fb.

MONSERRATE 93, altos, entre Lamparilla y Obrapía, se alquilan habitaciones con lavabo de agua corriente, muebles especiales y a precio de situación. Otros informes en la misma. 8559 6 mz.

SE ALQUILAN amplias y ventiladas habitaciones con vista a la calle e interiores a precios de situación. Nunca falta el agua. Informan en San Lázaro número 226. 8548 28 fb

MANRIQUE 65

Se alquilan habtiaciones, punto céntrico. A personas de moralidad. 8406 28 feb.

HABITACION con terraza, grandísima, fresca, ventilada con o sin muebles; piso mosaico; teléfono; luz; espléndido baño intercalado; lavabo agua corriente; 14 pesos otra en diez pesos. Empedrado 33, entre Habana y Compostela. 8136 24 feb.

EN casa céntrica y de moralidad se alquilan unas habitaciones propias para hombres solos o matrimonios sin niños. Concordia 20 bajos, entre Aguila y Galiano. 8263 28 feb.

EN Salud 2, casi esquina a Galiano, se alquilan habitaciones ventiladas con suficiente agua, propia para hombres solos, desde 10 pesos en adelante. 7941 2 mz.

SE ALQUILA en Industria 86, altos, una habitación amueblada completamente independiente para hombre solo. Teléfono A-9863 de 2 a 6 p. m. 7691 29 Fb.

SE ALQUILA hermosa habitación con vista a la calle en Suspiro número 8, bajos, casa particular, a matrimonio solo, precio 15 pesos, con derecho a sala, comedor, servicios y cocina de gas y luz. Informan en la misma. 7518 24 Fb.

CASA PARA FAMILIAS

Obrepía 57 altos, la casa más cómoda de la Habana, ofrece casa y comida para matrimonios desde 60 pesos en adelante, para una persona desde 30 pesos. Espléndida comida y baños de agua caliente. 7281 2 mz.

(11)—Vedado

SE ALQUILAN habitaciones con vista a la calle, altos de la bodega, 11 y E, Vedado. F-5175. 7868 25 feb.

(12)—Barrios

SE ALQUILAN magníficas habitaciones con luz desde $11.50 a $14.50. Durege casi esquina a Correa, Reparto Santos Suárez, altos taller carpintería. Informan en la misma. Teléfono M 1429. S 1349 28 feb.

A 10 PESOS departamentos con sala, cuarto y cocina, en Gravina 1, esquina a Calzada de Puentes Grandes, Manzana Martínez, próximo al paradero del Cerro. 7896 24 feb.

CUARTOS COMODOS

Alquilo en Omoa 14, a diez pesos, en Jesús del Monte 156. Puente de Agua Dulce cuartos grandes con división y luz doce pesos. Informan allí. 8209 25 feb.

(D) LOCALES

(13)—Habana

SALUD y Lealtad. Buena esquina para bodega, o parados, lugar céntrico y transitado con mucho vecindario, local amplio y fresco. Sin regalía, no se hace contrato largo. Pocas esquinas como esa para establecerse con porvenir. En la misma informan de 8 a 12. 8664 29 Fb.

SE ALQUILAN dos amplios locales, propios para industria, en la calle de Avenida de la República. Informan en el 225, bajos. 8547 28 fb

PARA ESTABLECIMIENTO

Se alquila un hermoso y amplio local en Belascoain número 7 B, casi esquina a Animas. La llave en la bodega. Informan Habana 82. Telf. A 2474. S 1447 26 feb.

NAVE CHICA

Alquilo en el Cerro calle Unión y Ahorro, una cuadra de la Calzada, con 100 metros, barata. Informan Patria 20, altos. Teléfono M-1569. 8500 24 feb.

MURALLA 89

espléndida casa nueva para almacén tiene dos pisos independientes y diez cuartos para dependencia. Se alquila. Llave en La Francia, Damas 109. F-4266. 8191 7 Mz.

CALZADA DEL MONTE

Número 229, se alquila este gran local con vidrieras y armatostes. Informan en el mismo todos los días de 8 a 11 a. m. 8128 28 feb.

SERIO Y FORMAL

Gratis para establecimiento. Local 300 metros en calle céntrica cerca Parque Central. Razón única. Que no esté desocupada. A-4358. M-6263. 8485 24 feb.

BELASCOAIN 15

Gran local propio para establecimiento al frente, cinco habitaciones grandes con entrada independiente y servicio. Precio reajustado. Informan en el alto. 8628 27 Fb.

LOCALES

SE ALQUILA un local para un establecimiento chico, con servicio sanitario y sitio para dormir la dependencia. Jovellar y Espada. Informan en el mismo. 8582 83 23 fb

PEQUEÑO local moderno 100 metros, alquilo en Infanta 8, próximo a San Lázaro, mucho tráfico, hermoso portal a la brisa. Informan Galiano 40. Teléfono M-4239. Precio rebajado. 8539 26 fb.

SE ALQUILA

SE ALQUILAN

Espléndidos y amplios locales para establecimientos mercantiles a precios sin competencia.

MURALLA No. 59, bajos, entre Habana y Compostela, excelente local superficie 400 metros cuadrados, con armatroste. Las llaves en el número 57.

CALZADA DEL MONTE, frente al Mercado Unico, entre las calles de Manglar, y Matadero, acera de la sombra. 4 locales.

CALLE HABANA 121, altos, esquina a Muralla, situación ideal para oficinas o casa de huéspedes.

Informan en Llinás 54-A, esq. Marqués González, Teléfonos U-4489 y U-2925.

E 1880 ind. 17 ag.

SE OFRECEN

SE DESEA colocar una muchacha española de criada de mano o manejadora, con buenas referencias. Informan Teléfono A-9865. 8333 25 Feb

(28).—Criadas de Habitaciones y Coser

SE OFRECE muchacha española, buena presencia, para cuartos o manejadora, sabe coser y servir a comedor, tiene referencias. M-7122. 8619 24 Fb.

SEÑORA se ofrece para la limpieza de habitaciones desde las 8 de la mañana a 12 del día. Cárdenas 59, bajos, pregunten por la encargada. 8837 25 feb.

SE DESEA colocar una muchacha para cuartos, sabe coser y cortar, tiene referencias, desea casa de moralidad. Informan FO-2449. Consulado D, Reparto Miramar. 8902 25 Feb

DESEA colocarse una señora de mediana edad peninsular para cuartos o comedor o para matrimonio solo; sabe cocinar; prefiere en el Vedado, casa de moralidad. Sueldo 30 pesos. Teléfono F 2148. 8868 25 feb.

DESEA colocarse una muchacha peninsular para limpieza de cuartos. Informan: Teléfono M 3882. 8858 25 feb.

SE DESEA colocar una joven española para cuartos o comedor, tiene buenas referencias. Teléfono F-2181. 8630 24 Fb.

DESEA colocarse joven española para cuartos o ayudar a los quehaceres de una casa; es seria y formal; desea casa de moralidad. Informan: Telf. U 2386. Dolores. 8864 25 feb.

SEÑORA mediana edad se ofrece para coser, zurcir y habitaciones. Informes San Rafael 114, bajos, habitación número 1. 8646 24 Fb.

(29).—Criados de mano

DESEA colocarse para criado de mano, práctico y con referencias de buenas casas. Informes en el teléfono A-6505. 8752 24 Feb.

SE DESEA colocar un jove nespañol para criado de manos, es fino y formal y sabe cumplir con su obligación y tiene buenas referencias. Informan café Ambos Mundos. Tel. A-5833. 9013 26 feb.

UN CRIADO de manos chino, es fino, muy jovencito, sabe trabajar muy bien, para casa particular y también sabe trabajar de camarero para cas particular o comercio. Informan Dragones 72. Tel. A-9933. Enrique Chong. 9018 26 feb.

JOVEN español desea colocarse de criado de manos o camarero, sabe cumplir con su deber, es honrado, no tiene pretensiones. Informan Cerro 572, tintorería. I-3687. 8984 26 feb.

DESEA colocarse un joven español como buen criado de mano; tiene muy buenas referencias de las casas donde ha estado; informan: Telf. A 2059. 8845 46 25 feb.

CRIADO español joven con buenas referencias desea colocarse en casa particular, es práctico en el servicio. Informan al Tel. A-2348. 8926 25 Feb

SE DESEA colocar un criado de mano, tiene buenas recomendaciones de la última casa donde trabajó. F-5852. 8907 25 Feb

JOVEN español desea colocarse de criado de mano o para oficina, acostumbrado al servicio fino. Y tiene referencias de las familiaridades de la Habana. Informes Tel. F-3540. S-1464 25 Feb

DESEA colocarse un joven austriaco de criado de mano o camarero o dependiente; habla perfectamente español y tiene buenas referencias. Llamen al teléfono U 3337. 8834 25 feb.

CRIADO de mano fino, respetuoso, de mediana edad con mucha práctica en comedor, se ofrece con buenas referencias para casa respetable. Telf. M 3850. 8874 25 feb.

SE DESEA colocar un joven español, de criado de mano; es fino y sabe bien cumplir con su obligación y tiene buenas referencias de las casas donde ha trabajado. Lo mismo se coloca de portero. Informan Teléfono A-5833. Café Ambos Mundos. 8696 26 feb.

CRIADO de mano español, práctico en servicio fino ,competente y cumplidor en su trabajo, solicita colocación. Sin pretensiones. Tiene buenas referencias. Animas 68, teléfono A-8563. 8749 24 Feb.

UN CRIADO de manos chino, muy jovencito, sabe trabajar muy bien para casa particular y también sabe trabajar de camarero para casa particular o comercio. Informan Dragones 72. Teléfono A-9933. Enrique Chogn. 8418 26 feb.

SE OFRECE criado de mano peninsular, fino, práctico en todo lo que requiere un servicio esmerado y con inmejorables referencias de casas conocidas. Teléfono A-4792. 8759 24 Feb.

SE SOLICITA un criado para el servicio de la casa y la mesa y también un muchacho para lavar las máquinas y ayudar en el jardín, tienen que traer recomendación. Domínguez 12, Cerro. 8621 24 Fb.

SE DESEA colocar un joven americano como criado de mano o para servir la mesa, sabe planchar ropa de caballeros, habla bien castellano, llamar por Julio al teléfono F-1244. 8659 24 Fb.

SE OFRECEN

SE DESEA colocar de criado de mano un joven español acostumbrado a trabajar en buenas casas, sabe servir bien a la rusa y tiene referencias. Informan teléfono F-2255. 8650 24 Fb.

SE DESEA colocar un joven cubano para criado de mano o ayudante de chofer; es serio, honrado y trabajador. Teléfono M-2134. 8063 64 25 fb

(30).—Cocineras

SE DESEA colocar una buena cocinera, no tiene inconveniente ir al campo, desea casa moral. Informan A-8290. 8674 24 Fb.

SE DESEA colocar una cocinera española, sabe cocinar a la española y a la criolla, es limpia y trabajadora, no duerme en la colocación. Informan U-9713. Amargura 51. 8988 29 feb.

SE DESEA colocar una muchacha para cocinar y limpiar o criada de manos no duerme en la colocación. Informan F-2759. 9001 26 feb.

DESEA colocarse una joven española para cocinar y limpiar; tiene buenas recomendaciones de las últimas casas. Informan: calle 35 entre 6 y 8, Vedado. Teléfono F 4703. 8839 25 feb.

DESEA colocarse una buena cocinera blanca en una casa corta familia; comprende muy bien sus deberes y es muy económica. Duerme en las colaciones. Sueldo 25 pesos. Informes: Monte 259. Bodega, altos. 8842 25 feb.

DESEA colocarse una española de mediana edad en casa de moralidad, para cocinar y limpiar o limpieza por horas; sabe cumplir con su obligación y no duerme en la colocación; tiene referencias. Neptuno 139; Telf. U 5204. 8893 25 feb.

DESEA colocarse una señora española de cocinera; sabe trabajar; no duerme en la colocación. Informan: Sitios núm. 54. Teléfono A 8577. 8884 25 feb.

UNA señora española de mediana edad se ofrece de cocinera aunque sea para salir al campo para una finca. Sitios 36; Telf. M 3416. 8873 25 feb.

DESEA colocarse una señora para cocinar solamente; sabe hacer dulces; no duerme en la casa; tiene referencias de donde ha trabajado. Telf. M 2674. 8877 25 feb.

UNA señora con buenas referencias se coloca para cocinar o para limpiar. No duerme en la colocación. Teléfono A 0356. 8871 25 feb.

DESEA colocarse una señora de cocinera sabe cocinar muy bien; en práctica en el oficio; sabe hacer dulces; tiene referencias; no se coloca menos de 30 pesos Informan: Teléfono U 2386. 8866 25 feb.

DESEA colocarse una joven española, sabe cocinar y cumplir con su obligación. Informan en el Tel. A-3075. 8936 25 Feb

DESEA colocarse una joven para cocinar, tiene referencias, no duerme en la colocación, lleva tiempo en el país. Informan M-3219. S-1456 25 Feb

SE COLOCA una cocinera de mediana edad peninsular para la cocina trabajó en las mejores casas de la Habana, hace dulces y los varía, pregunten por Enriqueta. U-4669. 8950 25 Feb

SE DESEA colocar una cocinera española, sabe cumplir con su obligación, tiene referencias de donde trabajó, desea casa de moralidad, llamen al M-2885. 8923 25 Feb

SE DESEA colocar una joven peninsular de cocinera o para criada de mano o para un matrimonio solo. Informan en Gervasio 130 B, entre San José y Zanja. 8944 25 Feb

SE DESEA colocar una joven española para cocinar, cocina a la española y criolla, sabe hacer dulces, no sale al campo. Informan Tel. A-3409. 8943 25 Feb

SE DESEA colocar una señora de mediana edad para cocinar puede ayudar a la limpieza de la casa. Reina 19, habitación 12. 8910 25 Feb

SE DESEA colocar una joven inglesa para limpiar y cocinar que sabe hacer su obligación. Tel. A-7723. 8898 28 Feb

SE DESEA colocar una señora española para cocinar, cocina a la española y a la criolla, que sabe trabajar bien y tiene buenas referencias. Informan en el teléfono FO-2114. 8959 25 Feb

DESEA colocarse una buena cocinera española. Desea casa de moralidad, tiene buenas referencias. Informan U-6165, pregunte por Cándida. 8951 25 Feb

SE DESEA colocar una señora de mediana edad de cocinera, si es corta familia no le importa ayudar a la limpieza, sabe cumplir con su obligación. Informan en el Tel. I-1493. 8972 25 Feb

SE DESEA colocar una joven de color para cocinar. Revillagigedo número 81. 8702 24 Fb.

DESEA colocarse una cocinera y repostera española. Informan: Telf. F 1606. 8821 25 feb.

COCINERA de color, se coloca. No duerme en la colocación. Llame al teléfono FO 1410. S 1448 25 feb.

SE DESEA colocar una peninsular de cocinera o criada de mano si es corta familia para todo. Informan U-2398. Tiene referencias. 8722 24 Feb.

SE DESEA colocar una señora peninsular para cocinera; lo mismo cocina a la Española que a la Criolla y tiene buenas referencias; no se coloca si no es en particular. Informan en Villegas número 128. Teléfono S-8110 8728 24 Feb.

DESEA colocarse buena cocinera repostera; cocina a la Criolla y a la Española. No le importa hacer plaza y no duerme en la colocación. Teléfono F-5762. 8738 24 Feb.

SE COLOCA una buena cocinera, lo mismo cocina a la Criolla que a la Española; es también repostera. No le importa dormir en la colocación y tiene buenas referencias. Calle 2 y 19, número 167. Teléfono F-5545. 8742 24 Feb.

SEÑORA española desea colocarse para cocinar y limpiar si es corta familia. Tiene buenas referencias. Se desea familia moral. Llamen al teléfono F-5179, de 10 a. m. a 4 p. m. 8693 24 Feb.

SE DESEA colocar una señora española de cocinera; duerme fuera; para corta familia. Informan Santa Clara 12; teléfono M-9762. 8692 24 Feb.

DESEA colocarse joven española para cocinar o limpiar; con referencias de las casas donde ha trabajado. Informan teléfono I-3023. S-1420 24 Feb.

SE DESEA colocar una señora española de cocinera para matrimonio solo; no tiene pretensiones; ha estado en buenas casas. Informes, teléfono M-6114. Fonda La Gran Antilla. 8706 24 Feb.

SE DESEA colocar una joven española de cocinera; sabe cocinar bien; no le importa hacer un poco de limpieza siendo corta familia. Es seria y trabajadora. Informan U-6165. 8677 24 Feb.

SE OFRECEN

DESEA colocarse una cocinera; ayuda la limpieza y hace otros quehaceres de la casa. Informan F-1661. 8754 24 Feb.

SE OFRECE una buena cocinera repostera; tiene recomendación de buenas casas que trabajó; no duerme en la colocación. Teléfono A-4792. 8760 24 Feb.

SE OFRECE una gran cocinera; conoce bien la alta cocina Española y Criolla. Sabe de repostería, muy limpia y excelentes referencias. Teléfono M-3229. 8771 24 Feb.

SE DESEA colocar una joven austriaca para cocinar y limpiar en casa de corta familia. Sabe de repostería y tiene referencias. Habla el español perfectamente. Teléfono M-9578. 8793 24 Feb.

DESEA colocarse una cocinera; hace plaza si se necesita; no duerme en la colocación. Informan tel. M-6698. 8794 24 Feb.

SE DESEA colocar una buena cocinera española, no le importa hacer alguna limpieza siendo corta familia, tiene quien la recomiende, duerme fuera. Fernandina número 21. Teléfono A-7927 y A-4576. 8707 24 Fb.

SE DESEA colocar buena cocinera repostera, tiene buenas referencias y sabe su obligación, no duerme en la colocación. Estrella 42. 8684 24 Fb.

COCINERA española desea colocarse, es buena cocinera y sabe hacer dulce, tiene referencias. Informan teléfono U-4669. 8669 24 Fb.

DESEA colocarse de cocinera una española de mediana edad, cocina a la criolla y a la española, entiende algo de dulces, no duerme en el acomodo. Domicilio Zequeira 109, teléfono M-3021. 8641 24 Fb.

ST DESEA colocar muy buena cocinera de color, con referencias inmejorables, cocinar solamente, no duerme en la colocación, pero trabaja en Repartos. M-7122. 8620 24 Fb.

SEÑORA española se coloca por corto sueldo, admitiéndole niña de 3 años, sabe cocinar bien y va al campo. Calle 19 número 513, Vedado. F-3884. 8635 24 Fb.

SE DESEA colocar muy buena cocinera, de color, con referencias inmejorables, cocinar solamente, no duerme en la colocación, pero trabaja en Repartos. M-7122. 8620 24 Fb.

SE OFRECE una cocinera de mediana edad del país, sabe bien su obligación. Virtudes 156. Teléfono U-2398. 8649 24 Fb.

SE OFRECE una excelente cocinera y repostera, que conoce tanto en americano como en español el asunto culinario, con buenas referencias, calle 9 número 11, Vedado. Apartamento 23, entre J y K. 8400 26 feb.

DESEA colocarse una señora peninsular de cocinera, en casa particular o establecimiento, cocina española y criolla, hace compra, tiene referencias. Informan M-3388. 8427 24 feb.

DESEA colocarse señora en casa de corta familia para cocinar o limpiar sólo, también se coloca por horas, duerme fuera de la colocación. Neptuno número 139. Teléfono U-5204. 8556 24 Fb.

(31).—Cocineros

UN COCINERO asiático, desea colocarse en casa particular, conoce a la perfección la cocina española, criolla y francesa; es repostero de mucha experiencia, muy formal. Informan en Zanja 5, altos cuarto número 24. Teléfono M 1731. Preguntar por Rafael Wong. 8313 24 feb.

UN COCINERO joven asiático se desea colocar en casa particular, cocina española, criolla y sabe hacer dulces, muy limpio. Informan teléfono A-4324. 9022 26 feb.

COCINERO y repostero asiático desea colocarse en casa particular cocina a la criolla y española o americana, buena recomendación. Informan Campanario 150. Teléfono A-6098. Pregunten por Alfonso Hong. 9020 26 feb.

SE OFRECE un cocinero con buenas referencias para fonda, huéspedes, café, comercio, lunch. Teléfono M-4205. 8998 26 feb.

SE OFRECE un cocinero del país, cocina criolla, española y francesa, sabe algo de repostería, informan Campanario y Dragones, bodega. Tel. A-5494. 8934 25 Feb

COCINERO del país desea colocarse, tiene buenas referencias de las casas que ha prestado servicio, cocina española, francesa y criolla y conoce repostería, llame al Tel. M-3168. 8909 25 Feb

SE DESEA colocar muchacho español de ayudante de cocina, sabe cumplir con su obligación. Teléfono M-6114, Oficios 13. 8899 25 Feb

LESEA colocarse un cocinero en casa particular. Consulado 15. Teléfono M 1122. 8667 24 Fb.

COCINERO repostero del país, ofrece su servicio a casa particular o de comercio, sin grandes pretensiones. Tiene buena referencia. Teléfono F 7447. 8848 25 feb.

COCINERO español para restaurant, barra o negocio bueno; se corta y sabe trabajar; es hombre formal. Dirigirse al teléfono U 6363. 7592 1 mzo.

COCINERO chino, joven, dese acolocarse en casa particular; muy limpio; cocina a la criolla y española muy bien; sabe hacer dulces; tiene referencias; informan: Zanja 47, bajos, café, preguntar por Manuel. Telf. A 4352 M 5101. 8857 25 feb.

COCINERO repostero en general se ofrece para particular o comercio, restaurant; es hombre formal y limpio; informan: Aguila 136, bodega. Telf. A 9893. 8867 25 feb.

COCINERO del país. Voy Marianao o barrios si pagan viajes; con referencias; sin pretensiones; teléfono M 6698. Café América. Plaza del Polvorín. Herrera. 8806 25 feb.

DESEA colocarse un magnífico cocinero en casa particular. Sabe toda clase de postre y tiene buenas referencias. Informan, teléfono M-6698. 8716 24 Feb.

SE DESEA colocar un cocinero en comercio o casa particular con buenas referencias de las casas que ha trabajado. Informan teléfono A-9637. 8686 24 Feb.

UN BUEN cocinero chino desea colocarse. Cocina a la Española y Criolla. Sabe de repostería, muy limpio y excelentes referencias de casa particular. Teléfono M-3229. 8772 24 Feb.

COCINERO español a toda prueba, lo mismo en cocina europea que americana, con toda clase de repostería y helados, desea colocarse casa particular o huéspedes, salgo fuera a los centrales. Teléfono I-7452. 8676 24 Fb.

DESEA colocarse un cocinero del país, tiene buenos informes, casa familia o comercio. Zulueta número 22, altos bodega Maragato. Teléfono A-5163. 8612 24 Fb.

SE OFRECEN

UN JOVEN cocinero chino desea colocarse para casa particular, cocina bien a la criolla, española, entiende repostería, muy limpiecito, sabe cumplir con su obligación, tiene buenas referencias. Teléfono A-1415. 8654 24 Fb.

SE OFRECE un joven chino muy buen cocinero para casa particular, cocinar bien a la criolla y española, entiende repostería, sabe cumplir con su obligación, tiene buenas referencias. Informan teléfono A-4330. 8653 24 Fb.

COCINERO repostero español, gran cocinero, francesa, española, criolla y pastelería fina, solicita casa particular, parle francaise, seriedad, fino, honrado y buen cumplidor, gana buen sueldo. A-9832. 8652 24 Fb.

SE OFRECE un cocinero, lleva tiempo en el paés, cocina bien a la criolla y española, también repostero y muy limpio, para casa particular o comercio, también va al campo, con referencias. Informan calle Zanáa número 5, cuarto número 2, alto. Teléfono A-6238. Pregunte por Guillermo Chao. 8657 24 Fb.

COCINEROS REPOSTEROS

para casas particulares, de la Asociación de Cocineros Cubanos; si lo solicita, llame al teléfono U-1638 y será servido. Espada 109. 7729 18 mz

UN COCINERO español de mediana edad se desea colocar en casa particular o comercio, sabe de repostería y tiene referencias. Teléfono M-1121. 8384 26 feb.

UN ASIATICO cocinero desea colocarse en casa particular o comercio, solamente cocina americana, tiene buenas referencias. Informan Cristo número 12. Tel. A-9085. 8397 27 feb.

(32)—Crianderas

SE ANUNCIA para criandera una señora con abundante leche, se le puede ver su hijito que tiene dos meses, pesa de 14 a 15 libras. Informan en San Benigno número 1, entre Línea y Serafines. Teléfono A-2845. 8638 25 Fb.

(33)—Chauffeurs

DESEA colocase un chauffeur español en casa particular o de comercio; entiende toda clase de máquina y no le importa ir al campo; no se coloca menos de 45 pesos. Pregunte por Dionisio Rego. Escobar 134. Telf. A 9317. 8853 25 feb.

DESEA colocarse joven cubano para chofer con seis años de práctica o para cualquier otra ocupación. Tiene buenas referencias. Llame a Ramón. Tel. F-5817. 9026 26 feb.

CHAUFFEUR cubano blanco, serio, 27 años, desea encontrar familia o casa comercio sería para trabajar. 9 años trabajo. Tel. U-2094. Carlos. 8974 28 Feb

UN CHAUFFEUR español joven desearía colocarse para casa particular; sabe de mecánica y tiene buena recomendación de donde ha trabajado. Informan: teléfono U 2728. 8843 25 feb.

CHAUFFEUR mecánico suizo, se ofrece a familia particular; sabe manejar toda clase de máquinas y no tiene pretensiones. Teléfono M 1142. 8826 25 feb.

CHAUFFEUR español desea colocarse en casa particular, ha trabajado con prestigiosas familias de esta capital las que me acreditan por m buen comportamiento y buena conducta. Informan Teléfono A-6522. 7596 24 feb.

JOVEN honrado y trabajador, desea colocarse de chauffeur en casa particular o de comercio. Sabe perfectamente su obligación, no tiene aspiraciones y da toda clase de garantías. Para avisos al teléfono A-2394. 8727 27 Feb.

CHAUFFEUR joven, español, desea colocarse en casa particular o de comercio, sin pretensiones. Teléfono M-5044. 8655 24 Fb.

SE OFRECE chofer español para particular o comercio; tiene referencias. Informes Barcelona 13, teléfono A-5510. 8576 25 fb

CHAUFFEUR español desea colocarse en casa particular; ha trabajado con prestigiosas familias de esta capital las que me acreditan por mi buen comportamiento y buena conducta. Informan Tel. A-6522. 8511 25 fb

CHAUFFEUR joven español, se desea colocar en casa particular o de comercio; entiende toda clase de máquinas; no tiene pretensiones; tiene recomendaciones de donde trabajó. Informan teléfono A-4846. 8599 23 fb

CHAUFFEUR joven, japonés, desea colocarse en casa particular con buenas referencias. Maneja toda clase de máquinas. Neptuno 206; teléfono F-2946. 8782 24 Feb.

SE DESEA colocar un chofer español en casa particular; tiene referencias. Informan teléfono M-3984 de 1 a 2 p. m. 8544 23 fb

CHOFER español de 26 años, práctico y sin pretensiones, se ofrece para casa particular o el comercio para manejar camiones. Informan: Telf. M 3284. S 1354 27 feb.

(34).—Tenedores de libros y Oficinistas y Empleados de Uficinas

JOVEN tenedor de libros desea colocarse por horas, tiene conocimientos de inglés y mecanografía. No tiene muchas pretensiones. Informan Teléfono I-3977. 8404 1 mz.

JOVEN graduado de alta contabilidad en los Estados Unidos con mucha experiencia y pocas pretensiones. Preguntar por Gener. Teléfono U-5225. 8997 26 feb.

TENEDOR de Libros, interesa empleo en casa comercial para el desempeño de dicho cargo o como ayudante del mismo. Tel. F-2807. Ss. González.

SE OFRECE señora joven como cajera, tenedor de libros, secretaria, taquigrafa en inglés, room clerk hotel, posee el inglés y español. Acosta, Josefina 15, altos, Víbora. 8882 2 5 feb.

JOVEN llegado de los Estados Unidos, con conocimientos de inglés, contabilidad y mecanografía, desea colocarse en oficina o comercio; garantía y buenas referencias. Telf. A 2063. 8841 25 feb.

TENEDOR de libros y corresponsal mecanógrafo muy práctico y competente, jove nespañol se ofrece a casa seria. Buenas referencias. A Cuevas. San Miguel 98. 8844 28 feb.

TENEDOR de libros con mucha práctica, así como en asuntos comerciales, importación, correspondencia, traductor inglés y francés con referencias y garantía. Se ofrece. Carta a J. B. Medina, Piñera 29 (Cerro). 8701 25 Feb.

SE OFRECEN

TENEDOR de libros mecanógrafo, experto y cumplidor y con modestas aspiraciones, desea empleo en comercio u oficina, fijo o por horas. Teléfono I-6362. 8398 27 feb.

SE ofrece un taquígrafo, mecanógrafo, corresponsal en español. Sin pretensiones. Buenas referencias. También joven mecanógrafo serio y cumplidor. Sin pretensiones. Buenas referencias. Informan: Esperanza No. 113 entre Carmen y Figuras. Bodega, medianía de cuadra. 7918 17 mz.

MECANOGRAFO taquígrafo y tenedor de libros desea colocarse bien experto sin pretensiones: Félix García. Avda. de Bélgica No. 5. Teléfono A-8046. 8293 25 Feb

JOVEN se ofrece como auxiliar de carpeta o en el comercio; teniendo nociones de teneduría de libros y dibujo. Sin pretensiones. Informan: teléfono I 2088. S 1361 28 feb.

TENEDOR de libros, se ofrece por horas o todo el día, pocas pretensiones. Avise al teléfono M-3735. 8623 27 Fb.

J. DIAZ

Ex-Contador y ExlTenedor de Libros del Banco Español (Sucursal de Prado). Lleva libros de contabilidad en general. Balances, liquidaciones, montaje de oficinas, etc., etc. Honorarios módicos. Aguacate 146; Apartado 1764; Telf. M 1382. E 1 Ind. 1 En.

JOVEN cubano, educado en los Estados Unidos, inglés perfecto, desea colocarse, buenas referencias, escribe en máquina y buena contabilidad. Informan Tel. A-0312. 7838 25 feb.

(35).—Varios

UN ESPAÑOL de 20 años se coloca para cualquier trabajo. Teléfono A-5228. 9016 26 feb.

UNA buena lavandera ofrece sus servicios a domicilio o en su casa, tiene quien la garantice. Isidora Suárez, Falgueras número 25, Cerro. 9015 26 feb.

FARMACEUTICO. Se ofrece para director facultativo y también para trabajar, pues tiene práctica de mostrador. Para cualquier parte de la Isla o la ciudad de la Habana. Informan: Aldaya o Bofill, Droguería Sarrá. 8986 1 mz.

SE OFRECE señor de 40 años, hacerce cargo de oficina, viajar por casa de comercio, compañía de seguros, compañía de películas. Desea representar fabricante extranjero en cualquier línea. Habla y escribe el inglés correctamnte. Acosta. Josefina 15, altos, Víbora. 8881 25 feb.

SE OFRECE un joven peninsular para camarero en hotel o casa de huéspedes, o para criado de mano, sabe fregar máquinas y ayudante de cocina o cualquier otro trabajo; tiene recomendación. Tel. A-4792. 8932 25 Feb

SE OFRECE un joven de 18 años, conoce de pintura y sabe barnizar sin pretensiones. Teléfono M-6482. Pregunten por Andrés. 8924 25 Feb

SE DESEA colocar un joven español para ayudante de cocina. Tiene buenas referencias de las casas que ha trabajado. Informan Tel. M-9578. 8947 25 Feb

SE OFRECE matrimonio mediana edad, blancos, sanos, trabajadores, para encargados casa pequeña, sin pretensiones, tienen buenas referencias, aceptan también para campo cerca de Habana. M-1860. 8954 25 Feb

UN JOVEN español desea colocarse, para jardín, ayudante de chauffeur o cosa análoga. Es trabajador. Tiene quien lo recomiende. Informan calle 13 y 4. Reparto Almendares. Teléfono FO-1018. 8391 28 feb.

DESEA colocarse un joven español para camarero o mozo de limpieza o sereno; tiene referencias. M 4926. 8873 25 feb.

DESEA colocarse un joven del país para chegador de automóviles; sabe bien su oficio. Calzada 147 ,entre J y K. Vedado. 8869 25 feb.

DESEA colocarse un muchacho de 17 años de mensajero en casa de comercio u oficina. Informan: I 3481. 8861 25 feb.

SE DESEA colocar un jardinero para casa particular; se presta para toda clase de trabajos de jardín. Informan teléfono I-5576. S-1337 25 Fb.

DESEA colocarse un joven austriaco de carpintero con herramientas; tiene buenas referencias. Telf. M 6460. 8835 25 feb.

UNA SEÑORA española desea colocarse para todo el servicio de un matrimonio. Sabe trabajar de todo y da toda clase de referencias. Gana 30 pesos y desea buena familia. Informan en X-2276. 8687 24 Feb.

SE DESEA colocar un joven de dependiente de comercio, café, fonda o de conserje, camarero. Va al campo. Informan teléfono I-7549. 8629 24 Feb.

SE DESEA colocar un joven español de portero de casa particular u oficina, con buenas referencias. Tel. A-4075. 8795 24 Feb.

SE OFRECE una real lavandera de ropa fina, ya en su casa ya a domicilio, con buenas referencias. Teléfono I-3044. 8645 1 Mz.

MODISTA ofrécese para coser en casas particulares o cosa análoga, corta por figurín, no le importa viajar fuera con señora o señorita. Curazao 21. Teléfono M-7396. 8633 29 Fb.

SE OFRECE español de mediana edad para portero, sereno o para cuidado y limpieza de oficina o consultorio médico, no desea mucho sueldo, pero sí buen trato. Tiene quien lo avale. Teléfono 5-6595, pregunte por Fernández. 8673 25 feb.

JOVEN español mediana edad desea casa para cobrador o cosa análoga. Llamen al teléfono U-2655. Tiene garantía. 8508 28 fb

MATRIMONIO español desea encontrar casa de inquilinato, para encargados; tienen buenas referencias; conocen toda clase de pinturas y reparación de muebles. Informan la bodega. Tel. F-5822. 8469 25 fb

SE DESEA colocar un joven español; bien sea de portero, elevador o portero; es trabajador y honrado; tiene quien lo recomiende. Informes A-7364. 8546 24 fb

SPANISH young man, also speaks english desires position as valter or porter or anything else, has references. Call Phone A-0348. 8468 26 feb.

SEÑORA inglesa (40 años) de buen porte y referencias, distinguida, está colocada ahora con familia cubana, desea encontrar familia que vaya a Europa sobre el 15 de abril y la lleve a ella como Dama de Compañía o Instituriz. Referencias inmejorables, persona fina y presencia agradable. Teléfono A-3070, preguntar por la inglesa. 8351 29 Feb

SE OFRECEN

PARA cobrador de alquileres de casas, cuentas de médicos, o de alguna institución, se ofrece una persona decente con inmejorables garantías. Informan teléfono F-2453. 8283 24 Feb

SE desea colocar un señor español; sabe inglés, italiano y ruso, de portero, sereno u otra ocupación análoga. Tiene referencias. Informan: A-1906. S. Ignacio núm. 136. 8155 58 24 feb.

MECANICO. LIMPIA Y ARREGLA máquinas coser, cocinas gas y calentadores. Precios un peso cada cosa. Corrales 20. Teléfonos A-7416 y A-4519. F. G. Santos. 7599 24 fb

(H) COMPRA Y VENTA DE FINCAS

(36)—Urbanas

SE VENDE por la mitad de su valor una gran casa de dos plantas, muy cerca de la Plaza del Maine, informes: su dueño en 27 núm. 5, entre Avenida de Mashington y F. de Andrade. 8830 3 mzo.

COMPRO una casa en su costo que no pase de 4,000 pesos, comprendida Belascoaín y el mar; Reina esquina a San Nicolás, vidriera de tabacos. S 1471 2 mz.

VEDADO. Se vende barato, amplio y bonito departamento dos balcones, con luz, abundante agua y caliente. Unico inquilino. Calle C número 63, altos entre 19 y 21. 9009 1 mz.

SE VENDE en la Sierra, un precioso chalet de dos plantas en la calle 6 casi esquina al parque. Tiene garage, seis cuartos, tres servicios, etc. Precio: 12 mil pesos y se pueden dejar 6 mil en hipoteca. Para informes: llame al teléfono F 5315. 8850 27 feb.

BONITA CASA QUINTA

en la Lisa, dos plantas, 4,066 varas de terreno, árboles de sombra, frutales y jardines, precio $15.000. Con facilidades informes Tel. FO-2526. 8922 27 Feb

DOS PLANTAS MODERNAS

Vendo esta moderna casa en Aguila, dos plantas, sala, recibidor, tres cuartos, baño intercalado, comedor al fondo cocina, cuarto y servicios de criados, fabricación a toda prueba. Precio $16.500. Aguila 148, M-9468. Marcelino González. S-1458 27 Feb

SE VENDE la bonita y moderna casa Valle 22 próxima a Infanta, compuesta de tres plantas, con bodega y de esquina al pasaje H. Upman. En la misma informa su dueño M. H. 8679 24 Fb.

EN $5.800 dos modernas casas de mampostería, una portal, sala, hall, dos cuartos, comedor, baño y cocina; otra sala, cuarto y servicio; patio 20 metros, pudiendo dejar $2.000 en hipoteca. Santa Felicia 27, entre Cueto y Rosa Enriquez. Luyanó. 8859 25 feb.

NO PIERDA TIEMPO Y NEGOCIO

Procura por esta casa San Mariano 36, entre San Anastasio y Lawton, que ofrece a los propietarios, arquitectos, comerciantes, industriales y maestros de obra, dinero, fincas rústicas, urbanas, comercios e industrias. Somos subagentes de Compañías de Seguros Cuba y extranjeras. Consulte su riesgo o peligro a nuestro teléfono I 5795. Usted siempre llega a tiempo. Muy pronto ofrecemos nuestra oficina de información a patronos y empleados a base de economía para toda la isla, con sucursales en todos los pueblos y ciudades de Cuba. 8829 27 feb.

VENDO todo o separado o negocio por casa o solar; torno Leblon, 10 pies por 30 pulgadas; recorridor Hendey 24 pulgadas; afiladora y segueta mecánica. Motor Venn-Severin 15 H.P. de petróleo. Molinos pulverizar piedra. Todo buen estado. Carretera de Güines entre Jacomino y Lucero, fábrica de mosaicos destruída por el ciclón. Cotoll, Apartado 798. Teléfono X 1505. 8828 1 marzo.

VENDO tres casitas a la primera oferta en Lawton entre Tejar y Pocito. Lawton. Rentan $60. Informes en Belascoaín número 637, fonda. 8488 25 feb.

EN $5.800 dos modernas casas de mampostería; una portal, sala, hall, dos cuartos, comedor, baño y cocina; otra sala, cuarto y servicio; patio, 250 metros, pudiendo dejar $2.000 en hipoteca. Santa Felicia 27, entre Cueto y Rosa Enriquez, Luyanó. 8859 25 feb.

PROXIMA a Belascoaín en 6.500 pesos, vendo una casa de una planta, sala, saleta, tres cuartos, cocina, lavadero y demás servicios. Informan. Animas 136, altos. 8820 26 feb.

EN LA MEJOR CALLE DEL REPARTO ALMENDARES, 12 ENTRE PRIMERA Y TERCERA

Se vende una casa de fabricación moderna. Compuesta de portal, sala, saleta, tres cuartos, baño intercalado de lujo, estería, comedor al fondo. Muy fresco, cocina, pantry, cuarto de criado y garage. Mide el terreno 457.50 varas cuadradas. Y tiene 412.00 m2. de fabricación. Hay una. FO-1317. 8735-36 27 Feb.

VENDO Calzada de Columbia esquina Tres Rosas, magnífica casita: jardín, portal, sala, dos cuartos, baño completo, patio y traspatio. Parte contado, resto $23 mensuales. Informan teléfono A-1895, Habana 89. 8710 24 Feb.

VEDADO. Calle 23. Se venden tres modernas y bien decoradas casas. Fabricación de primera. Facilidades de pago. Informa: Almeida. Teléfono F-5394. 8740 24 Feb.

VENDO casita madera; tiene frente dos cuartos grandes, cocina, servicio, patio cercado, Reparto Buena Vista, Pasaje B y 8, a una cuadra del tranvía. Informan en la misma o llame al teléfono FO-7127, de 1 a 4 p. m. Pregunte por Antonio Varela. Se vende en 1,300 pesos; se rebaja algo. 8608 2 Mz.

VEDADO. Vendo casa con portal, sala, comedor, hall, cuatro cuartos, baño, techo vigas y losa, cocina, tres cuartos y baño criado, con 700 metros de terreno, cerca línea. Avenida de Presidentes, Colegio De La Salle. En $22.000. José Coro. Prado 33, altos. 8779 2 Marz.

SOBERBIA ESQUINA VENDO EN LA HABANA, CALLE

comermial, renta $275. Reajustada, fué comprada en $55.000 hace 4 años; por causas ajenas la vende en $36.000 es otra preciosa, $13.000, renta $110; otra en $9.500; tiene bodega en solo un recibo $85. Informes, Infante y Llinás, bodega El Campamento. No corredores. 8799 24 Feb.

VENDO contrato seis años, local preparado para bodega, con enseres armatostes; buen punto Habana, poco alquiler. Informes Figuras 109; no corredores. 8522 25 fb

FINCAS URBANAS

VENDO 3 CASAS EN $7.000

en el Cerro, mide 650 metros, rentan $75. También las cambio por una esquina de 10.000 a 15.000 pesos. Informan Avenida Menocal y Santo Tomás, bodega. U-1105. No corredores. 8798 24 Feb.

SE VENDEN las casas San Lázaro 42 y medio con cinco cuartos, baño intercalado, doble servicio, patio y traspatio. Gertrudis 8, esquina de fraile, iguales comodidades. Teléfono M-4464. 8395 25 feb.

ALTURAS DE ALMENDARES

Se vende o se alquila la lujosa casa acabada de construir Avenida de la Paz número 25 entre Victoria y América, propia para familia de gusto. Puede verse e informan de 10 y media a 12 a. m. 8399 24 feb.

COMPRO una propiedad situada en el Vedado, de $20.000 a $25.000; trato directo. San Miguel 15, bajos, teléfono M-1881, de 9 a 5. Sr. Aguiar. 8526 1 mz

SE VENDEN en el Vedado dos residencias de lujo. Trato directo. San Miguel 15 ,bajos, teléfono M-1881. Sr. López. 8527 1 mz.

SE vende la linda casa de Serrano 3, con portal, sala, comedor, dos habitaciones, baño y servicios sanitarios modernos; cocina y un buen garage. Precio: $4.600. Informan: telef. I-7687. 8248 2 feb.

CHALET

En Ampliación de Almendares, sala, zaguán, recibidor, comedor, baño, visita, pantry, cocina, portal, jardines garage para dos máquinas, cuarto chofer, cuarto de criados. En los altos, salón de visita, cuatro cuartos, dos closets, terraza, baño moderno, escalera de caoba a la inglesa, propia

ESTABLECIMIENTOS

SE VENDEN dos bodegas; una sola en esquina se da a prueba, contado 700 resto 30 mensuales. De 1 a 5 p. m. Tel. 4482. 8704 25 feb.

BODEGA EN $2.500

Vendo bodega sola en esquina, mucho barrio, poco alquiler. Mitad al contado, resto a plazos. Dueño: García. Tel. M-7832. 8723 24 Feb.

NO. Regalo una bodega sola esquina. Asunto urgente, con buen contrato. Informan, Monte y Antón Recio. Café Berman. 8682 26 Feb.

VENDO fonda esquina, buena barriada, abonados y cantinas; facilidades de pago, poco alquiler, contrato si lo desean. Informan San Rafael 63-A, bajos; teléfono A-0894. 8784 24 Feb.

POR TENER que embarcar se vende una sastrería muy barata en Animas 44, La Inglesa. Teléfono A-6505. 8642 26 Fb.

BODEGA baratísima en Punta Brava, muy cantinera, se da regalada, por no poder su dueño atenderla, véame y hareis negocio, se necesita muy poco dinero y es una gran ganga. Informes señor Arzobispo número 1, Cerro. Teléfono I-6910. 8463 24 feb.

BODEGA muy barata se vende en El Cerro, en la misma carretera y en lo mejor del pueblo, muy cantinera y acreditada. Para muy poco alquiler y es un gran negocio. Pregunte el señor Paz, Arzobispo número 1, Cerro. Tel. I-6910. 8464 24 feb.

REGALADA se da gran bodega en Hospital Colorado, en la carretera central, muy acreditada, con local para familia, muy poco alquiler, gran negocio, se cede por lo que den, con o sin existencias, pues su dueño no puede atenderla. Informará el señor Paz, Arzobispo número 1, Cerro, Teléfono I-6910. 8462 24 feb.

BODEGA EN SAN RAFAEL $5,000

Con 2,000 pesos de contado. Está sola en esquina, muy cantinera, 8 años contrato, vendo alquiler a favor, muy surtida. Si usted la ve la compra. Informan Alvarez y Suárez, Cerro 535, entre Tejas y Buenos Aires, o San Rafael y Oquendo, café. 8491 25 feb.

FONDA cede local para uno o dos billares. Informan 17 entre 20 y 22, Vedado. 8419 26 feb.

SE VENDE o arrienda una carnicería. Informan F-2215 de 6 a 10 y de 4 a 7. 8420 26 feb.

SE VENDE una lechería en lo mejor de la Habana, no pierda tiempo, un buen negocio San Lázaro y Manrique. 8393 25 feb.

VENDO una cantina de bebidas muy barata en paradero de trenes, es un gran negocio para cualquiera, aprovechen esta gran oportunidad. Informan Avenida Menocal y Llinás, bodega. Arrojo. 8439 28 feb.

BODEGA muy barata, se vende en Santiago de las Vegas, muy acreditada, en la carretera, y por no poderla atender su dueño, se da en verdadera ganga. También se vende sin mercancías, es un gran negocio. Informes señor Paz, Arzobispo número 1. Teléfono I-6910. 8461 24 feb.

GANE $500 MENSUALES

Bodega muy cantinera, sola en esquina, se paga alquiler, cerca del Parque Central, moderna. Con 1,500 pesos y resto en plazos cómodos. Informan Alvarez y Suárez, Cerro 535 entre Tejas y Buenos Aires, o San Rafael y Oquendo, café. 8490 25 feb.

VENDO BODEGA EN $13,000 O CAMBIO POR PROPIEDAD

en Calzada y dentro de la Habana, más de seis mil pesos de existencias, 6 años contrato, alquiler 40 pesos, moderna, vende mensual 4,500 pesos. También la cambio por propiedad dando o recibiendo diferencia. Informes Alvarez y Suárez, en Cerro 535 o San Rafael y Oquendo, café. 8492 25 feb.

CAMBIO ESTABLECIMIENTOS POR OTROS O POR PROPIEDADES

dando o recibiendo diferencia. También cambio propiedades por establecimientos, bodegas, barras, cafés, fondas y lecherías. Informan en Cerro 535 o San Rafael y Oquendo, café.

ALVAREZ Y SUAREZ

8496 1 mz.

FONDA, se vende por no poder atenderla su dueño; se da a precio de situación y a prueba; si lo desean tiene contrato y buena venta diaria, informan en Oquendo y Desagüe, Manolo. 8604 28 fb

SE VENDE la bodega y puesto frutas tiene seis años contrato. Avenida de Acosta y Revolución. Víbora. 8152 7 mrzo.

VENDO en lo mejor de la Habana café con fonda, mejor admito socio con poco dinero; es gran negocio; me urge la operación por disgusto de socio. Cuenya, Monte y Cárdenas, teléfono M-4780. S 1403 28 fb.

OJO. Se vende una vidriera tabacos, cigarros, quincalla y billetes, calle de mucho tránsito, por enfermedad de su dueño, por no poderla atender. Quinta Covadonga, pabellón Saturnino Martínez 1 y medio. Fortunato Fernández. S 1397 24 fb

GANE. Vendo por salir del país o se cambia por propiedad. Vendo café con bilares. Dos buenos negocios. Acosta 1. Concepción de la Valla 24 altos M-2817. 8204 28 feb.

BODEGAS EN MARIANAO

En 4,500 pesos bodega vende 65 pesos; otra en 3,250 pesos vende 55 pesos; tiene 8 años de contrato, cada una alquileres baratos, cantineras las dos. Facilidades de pago, solas en esquina. Informes Hospital 7-B, U-1802. Manuel Llenín. 7516 24 Fb.

CAFE SIN CANTINA

En 2,800 pesos café sin cantina en el centro de la Habana, punto muy comercial y de tránsito, es antiguo y acreditado hace buena venta. Informes Hospital 7-B, U-1802. Manuel Llenín. 7326 26 feb.

ESTABLECIMIENTOS vendo una de las mejores bodegas del Vedado, mucha cantina, larga existencia, garantizo vender 3,300 pesos mensuales, buen contrato y poco alquiler. No pierda el tiempo los que no dispongan de 7 a 8 mil pesos de contado y su precio es de $13,500.

UN CAFE 6 años contrato, sobrante alquileres 75 pesos, su precio $14,000 dejo parte a pagar y lo cambio por una propiedad. Informa Ruiz López, café Cuba Moderna, Cuatro Caminos, de 7 a 9 y de 12 a 2 p. m. Teléfono M-3259. 7348 24 feb.

FARMACIA. Vendo una en punto céntrico y buena barriada, bien montada y surtida, se da en proporción si es al contado. Sr. Rodríguez. I-1185. 7489 29 Fb.

VENDO UNA GRAN PANADERIA

Víveres finos en 3.500 y vendo otra en 1,500, vende el pan 10 cs. libra y de ganancia 90 pesos diarios. Informes Amistad 133, García. 7462 28 Feb

VENDO UN CAFE CANTINA EN

4,500, venta diaria 80 pesos y otro Café en 20,000 en lo mejor de la Habana. Informe Amistad 136 García. 7462 28 Feb

VENDO UNA GRAN VIDRIERA

Tabacos Cigarros vende al mes $6.000 en $6,500. También admito socio con 300 pesos. Vendo otras más. Informes Amistad 136 García. 7462 28 Feb

VENDO EN LOS MEJORES

puntos de la Habana casas de huéspedes bien amuebladas, vendo una en San Rafael con 22 habitaciones en 3.000 pesos. Informes Amistad 136 García. 7462 28 Feb

VENDO UNA GRAN BODEGA

cantinera en 6.000 en la Habana venta diaria 90 pesos, local para familia, y tengo 5 bodegas muy baratas una en 1,000 pesos. Informes Amistad 136 García. 7462 28 feb.

OPORTUNIDAD. Se vende el Departamento Comercial de uno de los mejores ingenios. No se necesita mayor capital de diez mil pesos. Trato directo. O'Reilly 55. Teléfono A-2595. 6836 25 Fb.

GANGA si desea hacerse de un magnífico hotel con muy poco dinero, llame a M-8446, se vende por salir del país los dueños. 6738 10 mz.

ESTABLECIMIENTOS

BODEGAS EN VENTA

Vendo bodega sola en esquina en el centro de la Habana; solo cantina, 6 años contrato. $11.000 con $5.000 de contado. Informa: señor Tamargo, San José y Belascoain, café, de 2 a 5. Telf. U-5540.

Vendo otra en el barrio de Jesús María, carnicería, del mismo dueño, hace 12 años $9.000 con $4.000 de contado, resto a pagar cómodo con vivienda para familia. Informa: señor Tamargo, San José y Belascoain, café, de 2 a 5.

$1.000 a $1.500 de contado, bodega sola en esquina, mucho barrio; está abandonada, es un gran negocio. Véala. Informa Tamargo, San José y Belascoain, café, de 2 a 5.

Vedado, vendo 4 bodegas solas en esquina, fincas nuevas y buenos contratos. Informa Tamargo, San José y Belascoain, café, de 2 a 5. 7034 2 mz

GRAN vidriera de tabacos, quincalla y billetes se vende en lo mejor de la Habana; buen contrato y fácil pago; urgente por embarcarse. Razón: Muralla 103, almacén y en el segundo piso de 7 a 8 y de 12 a 2. S. Lizondo. S 1161 25 feb.

(K) COMPRA Y VENTA DE ANIMALES

POLLITOS catalanes Prat, Leghorns y Rhode Island, desde 40 centavos uno. Huevos para incubar de las mismas razas, 2 pesos docena. Tópico "Sorá" cura rápida y eficaz la viruela de los pollitos. Granja Avícola Catalana. Esperanza 38, Marianao. 8410 29 feb.

VENDO muy barato perro bulterri, cruzado con Bull-Dodg de 3 años, muy bravo, para pelea o buen patio, con el regalo perra misma raza. Pasaje B entre 7 y 8. Buena Vista. Teléfono FO-1778. San Martín. 8640 26 Fb.

VENDEMOS 60 mulos nuevos, 40 mulos de trabajo, 52 carros bicicleta, troy, araña, faetones, arreos de todas clases. Marina 3, esquina a Atarés. Jesús del Monte. Teléfono I 1376. Jarro y Cuervo. S 826 1 marzo.

(L) AUTOMOVILES

(38)—Compra

COMPRO FORD del 27 en buen estado y barato. A-2394. 8962 25 Feb

(39)—Venta

VEA NUESTRAS GANGAS IMPERIALES

Carros de uso a precios tan bajos como nunca hemos ofrecido.

Desde $30.00 hasta $1,700.00

CHRYSLER—tipo 70 turismo sport, acabado de pintar y reparar	$1.350.00
CHRYSLER—tipo 60 Sedán, 4 puertas, solamente ha caminado 3,000 millas	1,450.00
CHRYSLER—tipo 70 Landau Sedán, mecánicamente perfecto, muy bueno	1.200.00
CHRYSLER—tipo 52, Sedán, último modelo, 2 meses de uso, como nuevo, con chapa y varios extras	1.100.00
CHRYSLER—tipo 80. Imperial, coupé de 4 pasajeros, flamante	2.800.00
CITROEN—Sedán, 5 pasajeros casi nuevo, pintado este mes	1.100.00
DELAGE—Touring, 7 pasajeros, coche Francés de muy elevado precio, se vende en la muy baja cantidad de	400.00
DODGE—Propio para alquiler, con chapa	400.00
HUDSON—Touring 7 pasajeros—propio para el turismo, pintura DUCO	600.00
HUDSON—Touring 7 pasajeros, bueno	350.00
KISSEL—Touring 7 pasajeros, fuelle, pintura, vestidura y gomas buenas	400.00
PACKARD—6 touring de 7 pasajeros, inmejorables condiciones. Chapa	1.750.00
RENAULT—Coupé-Convertible, la última moda de París, pintura nueva, chapa y muchos accesorios extra, baratísimo	650.00
STUDEBAKER—Big Six, 7 pasajeros, pintura y chapa nueva	375.00
WILLYS-KNIGHT — Touring, 5 pasajeros, chapa particular, gomas, pintura, vestidura y fuelle bueno	500.00
REO—7 pasajeros, en buen estado	900.00
CHANDLER—Pikes Peak touring de 7 pasajeros, en perfectas condiciones	400.00
CADILLAC—57 tourismo de 7 pasajeros	200.00
CADILLAC — Tipo Fleetwood especial, 5 pasajeros, carro muy bien cuidado	350.00
CADILLAC — Town Car especial para servicio de bodas o de hoteles, tiene buenas gomas y chapa particular	450.00
BUICK—Master Six, 5 pasajeros, acabado de pintar	850.00
PONTIAC—6 cilindros, 6 meses de uso, en perfecto estado	850.00

CHEVROLETS—Touring de todos precios.

ADEMAS, TENEMOS DOS PIERCE-ARROW, QUE SE VENDEN A $150.00 cada uno.

MUCHOS OTROS CARROS QUE POR FALTA DE ESPACIO NO SE PUEDEN ENUMERAR.

NO ESPERE HASTA MAÑANA.—VENGA HOY, MAÑANA PUEDE SER TARDE, Y AL PRECIO QUE SE VENDEN ESTOS CARROS NO DURARAN MUCHOS DIAS.

IMPERIAL AUTOMOBILE COMPANY

Agencia CHRYSLER

SAN LAZARO 99-B

E 417 3 d 24

¡APROVECHAR GANGA!

Se venden dos guaguas en buen estado; sirven para camión si se desea, por no poderlas atender; costaron mil pesos; se dan en 350 pesos las dos juntas; informan: Patrocinio Morejón, Sábalo, Provincia de Pinar del Río. 8888 29 feb.

SE VENDE un Packard seis cilindros, siete pasajeros. Informan Paseo y 23. 9021 27 feb.

POR EMBARCAR BUICK SEDAN

Completamente nuevo, seis gomas nuevas, seguro etc., cinco pasajeros, garantizado, 11 No. 322 (altos) entre A y B. 8914 27 Feb

POR EMBARCARME vendo mis automóviles por lo que pagué por las gomas solamente. Padre Varela 215. Araujo. 8145 24 feb.

TENIENDO que embarcarme vendo un automóvil Nash siete pasajeros, abierto, con todo su equipo; un mes de uso; precio $2.200. Ariosa, calle 29 entre B y C, Vedado. 8815 25 feb.

COMPRO un Ford sin fin y carrocería de cajón propio par areparto. La Libertad, Jesús del Monte 309. 8807 27 feb.

AUTOMOVILES

PACKARD EN GANGA. $450.00

motor, pintura y gomas en perfecto buen estado. Verdadera oportunidad. Teléfonos M-9595 y A-5181. S-1406 2 Mz.

AUTOCAR

Con cuatro gomas nuevas y en perfectas condiciones se vende barato. Agencia Hupmobile. Prado 23. 8695 2 Mz.

HUDSON, 7 PASAJEROS

Acabado de pintar, y en perfectas condiciones, se vende barato. Agencia Hupmobile. Prado 23. 8694 2 Mz.

PRECIOSO Studebaker, modelo Turismo, de cinco pasajeros, acabado de pintar en Duco, a dos tonos, cinco ruedas de alambre con gomas sin estrenar, fuelle y vestiduras nuevas. Facilidades de pago. Agencia del Chandler. San Lázaro 190. E 409 3 d-22

LINCOLN NUEVO $2.500

tipo Sport en ganga. También preciosa cuña Lincoln, completamente nueva. $2.000. Informan teléfonos M-9595 y A-5181. S-1405 2 Mz.

SE VENDE un Sedan Ford de cuatro puertas del modelo T, nuevo; también un Cupé y un camión con caseta cerrada y carrocería de estacas, ambos de uso, pero acabados de arreglar y pintar. Se dan baratos. Ford Motor Company, 23 y F, Vedado. 8744 24 Feb.

CAMION Benz de cinco toneladas en chasis y en estado flamante, como nuevo, se vende. Informan y puede verse en el Express Martínez, Zulueta esquina a Gloria. 8271 24 feb.

(LL) DINERO EN HIPOTECAS

(41)—Se ofrece

SE DAN $4,000 en primera hipoteca. Castro Palomino, I-3745, o en Notaría Dr. O'Farrill. A-3022. 8651 24 Fb.

DINERO PARA HIPOTECAS

En los repartos Miramar, Almendares y Marianao hasta $80.000 fraccionados para fabricaciones, operaciones rápidas si es buena garantía. Zanja y Rayo, Café, teléfono M-7832 García. Pedro Pernas 13. Tel. X-1581, de 5 a 8 p. m. 8925 3 marzo

HIPOTECAS. Tengo para colocar sobre fincas urbanas 2, 3 y medio, 4, 5 y 7 mil pesos a módico interés, trato directo y reserva en los negocios. Informa Ruiz López, café Cuba Moderna, Cuatro Caminos, de 7 a 9 y 12 a 2 p. m. Teléfono M-3259. 7847 24 feb

DINERO tengo para hipotecas desde 500 a 500,000 Habana y Repartos, interés desde 6 y medio porciento, operaciones rápidas reservadas. García, Oficios número 18. Teléfono A-9417. S 1390 25 feb.

DINERO en hipoteca al 7 por ciento sobre alquileres, automóviles y Condominios. San Miguel 15, bajos, teléfono M-1881, de 9 a 5. Sr. Aguiar. 8525 6 mz.

PRESTO dinero en hipoteca y sobre alquileres en todas cantidades. Pernas, Reina 28, altos, teléfono M-1079. 8516 24 fb

PRESTO dinero. Desde 500 pesos en adelante en primeras hipotecas. no corredores. Campanario 162-A. Teléfono M-6718. Sr. Correa. 5060 7 Mz.

HIPOTECAS

En grandes y pequeñas cantidades en primera y segunda hipotecas al mejor tipo de plaza, sobre casas construídas y en construcción en la Habana, Marianao y sus Repartos, también sobre fincas rústicas y solares yermos, brevedad y reserva. Martínez y Prieto. O'Reilly número 23, de 10 a 12 y de 3 a 5. Teléfono A-6951. E 1894 ind. 15 ag.

EN HIPOTECA se dan de 500 a 50.000 mil pesos. Habana, Repartos, se va a domicilio. Neptuno 29, Campoamor, de 9 a 3. Díaz. M 7573. 8142 26 feb.

CLAUDIO R. ARELLANO

Dinero en Hipoteca

Tel. A-8297, Cuba, 50.

E 1768 ind. 1 Ag.

COMPRA VENTA DE CASAS Y SOLARES

DINERO EN HIPOTECAS

Tenemos partidas de $3,000, $30.000, $18 mil, $14.000, $6.000, $5.000, $2.500 para colocar en la Habana y sus repartos, a módicos interés. Vendemos una esquina de moderna construcción con establecimiento que tiene contrato y produce buen interés, solares de esquina para fabricar en Santos Suárez y Luyanó, varias casitas de una y dos plantas, desde $6.000 hasta $2.500, en todas estas propiedades se puede dejar la tercera parte o más en hipoteca. M. García informa en Zanja y Rayo, café de 9 a. m. a 6 p. m. teléfono M-7832. R. Serna informa en Pedro Pernas 13 altos, de 11 a. m. y de 5 p. m. a 8 p. m. 8340 29 Feb

(42)—Se toma

DINERO para hipotecas al tipo más bajo de plaza, en todas cantidades, con la mayor reserva y prontitud. Miguel F. Márquez, Empedrado 16, altos, esquina a Cuba. E. 96 Ind. 1 En.

TOMO $14.000 primera hipoteca Vedado. Pago buen interés si dan facilidades para cancelar. A-1895. 8711 24 Feb.

TOMO primera hipoteca $7.000 al 9 por ciento, chalet Vedado. No corredores. M-3588. 8712 24 Feb.

TOMO urgentemente $4.000 sobre mi casa en la Habana. Medida 240 metros; de mampostería y azotea. Mucha garantía. No reparo el interés; lo que deseo sea urgente y directo, sin corredores. Figuras 37. M-2506. Regalo casa en $380. A-4442. 8776 24 Feb.

¡¡URGENTE!! (Sin gastos corredor). Tomo $850, primera hipoteca, casa mampostería. Marianao. Doy diez pesos mensual de rédito. Empedrado 30-C. A-4442. Ofrezco $13.500 (fraccionados), Repartos, urge, vivo de lo que produce este dinero. Llame al M-2506. 8775 24 Feb.

(N) COMPRA-VENTA DE OBJETOS VARIOS

PARA abrir una tienda se desea comprar las existencias de un establecimiento de ropa, peletería y sombrerería. Para informes: escribir a Pascual e hijos. Bejucal. 8891 25 feb.

REGALO de preciosa colección de 5.000 sellos diferentes, escriba con sello para respuesta a A. Ron Gómez, Luz Caballero 14 entre O'Farrill y Acosta, Víbora. Habana. 8987 29 feb.

SE VENDE caja de hierro Alsteel, casi nueva. Habana 72. Telf. I 2483. 8839 28 feb.

CINE PATHE BABY

Vendo completo, proyector y cámara para tomar películas, 11 número 322, entre A y B, altos. 8915 27 Feb

DIBUJOS para bordadoras; monogramas; diseños para obreros; planos en general; retratos al creyón. Dirigirse por correo a M. G. General Maceo 24, Regla. 8855 29 feb.

SE VENDE una máquina Dalton, que suma 9.999.999.99 en $75. Y otra Burroughs en $50. Aguiar número 42. 8666 24 Fb.

OBJETOS VARIOS

SE VENDE un radio completo con magnavox, en buenas condiciones; se da a prueba. Oquendo número 73. Teléfono U-4573. S-1411 29 Fb.

COMPRA-Venta de sellos, libros antiguos, medallas y cruces militares, para colecciones. Vendo un reloj de pared Evans, año 1711, Londres. A. Ron Gómez, Luz Caballero 14, entre O'Farrill y Acosta, Víbora, Habana. 8624 29 Fb.

SE VENDE madera y teja francesa y 70 vigas de hierro y 50.000 ladrillos. Informan Ayesterán entre Ermita y San Pablo. Oficinas del Reparto Ensanche del Vedado. Teléfonos FO-7789 y U-5623. S 1388 25 feb.

CAJAS DE CAUDALES

Buenas, bonitas y baratas, gran surtido. Apodaca 58, entre Suárez y Revillagigedo.

PARA CAFE Y FONDA

Cantinas, vidrieras, mesas mármol, vitrolite y madera, sillas legítimas de Viena, nuevas y de uso y toda clase de enseres. Apodaca 58, entre Suárez y Revillagigedo.

MUEBLES DE OFICINA

Burós, mesas planas y de máquina, sillas giratorias, libreros y otros objetos. Apodaca 58, entre Suárez y Revillagigedo.

MUEBLES EN GENERAL

Juegos de cuarto, sala y comedor y toda clase de piezas sueltas. Apodaca 58, entre Suárez y Revillagigedo. 7961 26 feb.

BAULES Y MALETAS

Tipo escaparate, camarote y bodega, maletas de cuero y fibra, sombrereras y capas de agua, se venden o se cambian por otros objetos en la casa de préstamos La Sociedad. Suárez 34, entre Apodaca y Gloria. Tel. A-7589. S-1149 29 Fb.

COMPRAMOS CAJAS

de caudales de todos tamaños. Teléfono M-3288.

COMPRAMOS MUEBLES

de uso que sean modernos y estén en buen estado. Tel. M-3288.

DE CAFE Y FONDA

compramos cantinas, vidrieras y toda clase de enseres. Tél. M-3288.

COMPRAMOS

muebles de oficina, baúles escaparate, Victrolas Víctor, archivos, máquinas de escribir y otros objetos. Tel. M-3288. 5368 2 Mar

(Ñ) ENSEÑANZAS

TAQUIGRAFIA INGLES

Estas dos asignaturas son preferentemente atendidas en la Academia Nacional de Estudios Comerciales. "Antigua de Arcos" por contarse con excelentes profesores. Sol 56, altos. Telef. A-8632. 7902 2 mz.

BECAS hasta el 29. Mecanografía, Ortografía, Taquigrafía Pitman, Aritmética y Piano. Todo 5 pesos. Mecanografía en un mes 5 pesos. Pagos adelantados. Clases diurnas y nocturnas. San Nicolás 82, entre San Rafael y San Miguel. 9017 29 feb.

MAQUINA UNDERWOOD FLAMANTE $45

otra Underwood buen estado, 20 pesos. Además una Underwood sin estrenar. Urge liquidar todo. Trátase de oficina cerrada. Reina esquina Campanario, tienda ropa. De 9 a 1. 9019 4 mz.

PROFESORA DE INSTRUCCION

Elemental y superior, con buena práctica en los procedimientos modernos y magníficas referencias, se ofrece para dar clases a domicilio. Avisos al U-1473. 8847 28 feb.

PROFESORA de instrucción que ha cursado los estudios de la carrera de Pedagogía, se ofrece para dar clases en su casa a domicilio en colegio particular. Tiene práctica y referencias. Teléfono M 5179. 8860 25 feb.

APRENDA a bailar bien y con estilo, con la única profesora de bailes de salón, especialidad en danzón y son, ex-compañera del Príncipe Cubano. Le enseñará a usted cinco bailes en un curso, no es academia. Preguntar por Gil Novoa, San Ignacio 35, primer piso, izquierda, entre Sol y Muralla. De 1 a 5 y de 7 a 10 p. m. 8665 25 Fb.

PROFESOR competente de primera y segunda enseñanza, Bachiller en Ciencias y Letras. Joven, con mucha práctica, magníficas referencias. Clases a domicilio y en Colegios. Teléfono 5091. 8407 25 feb.

CLASES INDIVIDUALES, DIA Y NOCHE

Teneduría, aritmética, caligrafía, redacción, todo $6.00 mensual. Inglés, taquigrafía Pitman, mecanografía, ortografía, $6.00. Diploma y empleo final. Tel. M-9077. Nueva del Pilar 31. 6583 9 mz.

PROFESOR DE CIENCIAS Y LETRAS

Se ofrece un profesor titular de la Universidad de la Habana para dar clases de las asignaturas del Bachillerato. Informan: San Miguel, 254, E, Telf. U-3450. 6329 8 mz.

ACADEMIA DE FRANCES, PIANO Y LABORES DE MANO

Se dan clases a domicilio y en la academia, con profesor y profesora titulados en París, inmejorables referencias, se hacen traducciones, Calle 4 número 253 entre 25 y 27. Teléfono F-2658. E-1773 Ind 1 Ag.

INGLES

Enseñado por profesora americana. Sorprendentes resultados en pocas semanas. El discípulo leerá, escribirá y hablará el inglés en breve tiempo. Lecciones a domicilio también. Miss Kapan. San Lázaro 318. Teléfono U 4768. 6215 9 mrzo.

BAILES, WILLIAMS, M-3643.

Aprenda cinco bailes distintos de salón $10, los que quiera. Bailes españoles, Castañuelas, Ballet de puntas. Muchachas para teatro, enseñanza gratis. Academia teatral. M-3643. The Williams. 5340 5 mzo.

PROFESORA de inglés da clases a domicilio y en su casa. Telf. I 6307. 8149 4 marzo.

SEÑORITA, se ofrece para dar clases de piano y solfeo en su casa o a domicilio. Precio módico. Tel. U-3108. S 1383 21 mz.

SEÑORITA americana que fué profesora durante algunos años en las escuelas públicas de los Estados Unidos, tiene varias horas disponibles. Miss H, O'Reilly 102. 8838 24 fb

MRS. TERESA MORENO
Profesora Inglesa

Ex profesora del "Colegio Francés". Colegio Alemán", "Centro de Dependientes", etc., después de larga ausencia en el extranjero, desea dar clases en su casa o a domicilio. Tel. A-6684. E 267 Feb 29

"COLEGIO SAN ELOY"

Primera Enseñanza, Preparatoria, Bachillerato. Idiomas, Carreras Especiales y Comercio. Se admiten internos, medio internos y externos. Primelles 20, Cerro, Habana. Teléfono I-6002. Pida prospecto. E 149 Ind 31 en

Academia de inglés "ROBERTS"

MALECON 31

LAS NUEVAS CLASES EMPIEZAN EL DIA PRIMERO

Clases nocturnas seis pesos mensuales. Clases particulares por el día en la Academia y a domicilio. ¿Desea usted aprender pronto y bien el idioma inglés? Compre usted el METODO NOVISIMO ROBERTS, reconocido universalmente como el mejor de los métodos hasta la fecha publicados. Tercera edición pasta $1.50. E 2621 Ind 5 uv

ENSEÑANZAS

PROFESORA

Da clases de Solfeo, Piano, Taquigrafía y Mecanografía en su domicilio, Perseverancia 16. Telef. M-7039. S. 1024 26 feb.

INGLES EN TRES MESES

Inglés, profesor graduado con larga experiencia tiene horas libres. Método rápido y fácil. Preparación para exámenes del Instituto, Escobar 120. M-9352. 6166 7 mz.

GRAN ACADEMIA COMERCIAL DE IDIOMAS, TAQUIGRAFIA Y MECANOGRAFIA, UNICA PREMIADA EN EL CONCURSO PROFESIONAL CELEBRADO EL 28 DE MAYO DE 1922. COLEGIO ELEMENTAL Y SUPERIOR. DIRECTOR: LUIS B. CORRALES. LOMA DE LA IGLESIA DE J. DEL MONTE. TELEFONO I-2490, CLASES DE DIA Y DE NOCHE. INTERNOS. EN TODAS LAS LIBRERIAS Y EN ESTA ACADEMIA SE VENDE LA UNICA ARITMETICA MERCANTIL, PRACTICA, CON PROBLEMAS DE TENEDURIA DE LIBROS. MAS UTIL Y MAS BARATA QUE SE CONOCE. E 1768 Ind 1 ag.

(O) HOSPEDAJES

(45)—Hoteles

HOTEL COLON

Villegas 110, entre Muralla y Sol, las habitaciones más frescas, amplias y bien amuebladas de la Habana; de 1 a 2 pesos por día, por mes de 20 a 35 pesos; hay elevador y magnífico restaurant donde por precios módicos se admiten abonados; completo orden y limpieza. Teléfono M 6305. M 5037. 6527 9 mrzo.

HOTEL PIÑAR

En Galiano y Virtudes, las mejores habitaciones de la Habana, con todo el servicio moderno desde 20 a 30 pesos. S 1466 2 mz.

HOTEL Santander. Oportunidad. Admito socio pequeño capital. Informa Díaz. Arriendo comedor. Espléndidas habitaciones 20-25. Diario, $1.00. Todas balcón. Corrales 2-A, entre Egido y Zulueta. 8698 24 Fb.

HOTEL TORREGROSA

Situado en el distrito comercial y bancario, a dos cuadras del Parque Cuartos frescos y exteriores con baños de agua caliente y fría, dentro de cada uno; excelente servicio cocina, elevador noche y día. Pensión para una persona $2.50, matrimonios, $4.00. Compostela 65 y Obrapía. E 1756 Ind 1 ag.

HOTEL VANDERBILT

Espléndidas y económicas habitaciones, desde 20 pesos a 50, propias para familias estables, hombres solos y todo el que busque una casa de orden y moralidad. Neptuno 309 esquina a Mazón. S 956 5 mzo.

(46)—Casa de Huéspedes

CASA PARA FAMILIAS

Hermosa residencia en una de las principales Avenidas y parte más alta del Vedado. Espléndidas habitaciones con baños privados. Excelentes comidas criolla y americana. Tranvías y Busses pasan por la puerta. Calle 17 No. 419 (altos) entre 4 y 6. Vedado. S 1063 8 mz.

CASA DE HUESPEDES

EN GALIANO 84, ALTOS DEL CAFE LA ISLA, TIENE VD. LAS HABITACIONES QUE NECESITA PARA SU CONVENIENCIA Y COMODIDAD. HAGANOS UNA VISITA.

89.63. 29 Fb.

CASA de huéspedes. Esta hermosa casa ofrece amplio departamento con baño, también lujosas habitaciones desde 60 pesos para dos con baños privados. Aguila 90. Tel. M-2933. S 1385 6 mz.

AVISO

El Hotel Roma, de J. Socarrás, se trasladó a Amargura y Compostela, casa de seis pisos, con todo confort, habitaciones con baño, agua caliente a todas horas, a precios moderados. Teléfonos M-6944 y M-6945. Cable y Telégrafo: Romctel. Se admiten abonados al comedor. Ultimo piso. Hay ascensor. E 1753 Ind 1 ag

THE SAVOY

NO HAY COMO LA HABANA

para pasar un verano agradable. Numerosas familias de provincias nos visitan durante los meses de calor, pues aquí, en la loma del Vedado, hallan fresco, comodidad y distracción. THE SAVOY es un verdadero hogar, tranquilo y delicioso, rodeado de jardines. Cien metros de portales, siempre frescos y con sombra, donde las señoras se sientan a leer, coser y pasar el rato. Algunas noches se halla en los salones. Comunicación fácil con toda la ciudad y Playa de Marianao. Cerca de los tranvías y ómnibus de las calles 17 y 9; cerca de los baños de mar del Vedado. A doce minutos del Parque Central, de las tiendas de moda, teatros, cines y bancos. Precios módicos, incluyendo tres excelentes comidas diarias en mesas, separadas para cada familia. Cuartos con baño particular y closet. Reserven habitación por escrito.

VEDADO, F ESQUINA A 15

TELF. F-5270.

LA CASA DE LAS ESTATUAS

E 305 ind 13 Fb.

CASA de Huéspedes "El Cosmopolita", Obrapía 91, junto al Parque Central, comunicación en la puerta con todos los barrios de la Ciudad. Habitaciones con balcón a la calle e interiores, con servicios privados; para matrimonios de $60 a $100; para persona de $35 a $50, comprendiendo comida y desayuno. 7969 29 feb.

CASA DE HUESPEDES

GRAN casa de huéspedes, Aguiar 71, cerca de oficinas. Dos habitaciones vista a la calle. Interiores con y sin comida, 35 y 18 pesos; baños y duchas frías y templadas. 7968 29 feb.

"LA ESTRELLITA, Reina número 23 altos, casa de huéspedes de extricta moralidad. Se alquilan habitaciones y departamentos con baño y servicio y agua caliente y fría, casa moderna, acabada de fabricar. 8788 24 Feb.

(P) PARA LAS DAMAS

PELUCAS DE SEDA

No compren hasta no ver las que se hacen en

SAN JOSE No. 12

CORDONERIA "EL ADORNO" 7436 20 feb.

MASAJE TERAPEUTICO

Matilde Alemany, graduada. Especialidad en adelgazar, artritis, reumáticas, debilidad general, circulación sangre, reconstrucción senos, rejuvenezco cutis extra. Pida hora. Gabinete: Animas 16, o domicilio. Teléfono M-2390. 8975 23 marzo

CAPUCHONES, gitanas, holandesas, mejicanas, argentinas, chinas, pierretas, cordobesas, charras, gauchos, piratas, Luis XV, Imperio, Torero, y toda clase de trajes típicos y épocas para Carnaval los alquila PILAR, Virtudes 28 entre Aguila y Amistad. Teléfono M-9392.

CORTE de pelo a sus niños por expertos peluqueros, estilo americano y francés. Niños, 50 centavos; niñas modelo Garzón, Niñón, Juana de Arco 50 cts. Señoritas 60 cts. Peluquería PILAR, Virtudes 28. Teléfono M-9382.

FUERA canas. Obtenga un hermoso color negro o castaño, usando La Favorita, tintura instantánea vegetal a base de Quina. Estuche $1. De venta en boticas y sederías. Depósito: Peluquería PILAR, Virtudes 28 Teléfono M-9392.

PARA rizar su melena Tenacillas Marcel, 60 cts.; rizadores alemanes a 5 cts.; redecillas 20 cts.; crepé 30 cts.; ganchos 5 cts. Tintura La Favorita $1.00. PILAR, Virtudes 28. Teléfono M-9392.

PILAR, Peluquería de señoras y niños; peinados $1; masajes 50 cts.; manicure 50 cts.; lavado de cabeza 50 cts.; teñido del cabello desde $5; Corte de celenas 50 cts. Trenzas, moños, postizos, cabello. Virtudes 28. Teléfono M-9392.

MANTONES de Manila: mantillas, peinetas españolas; todos colores; trajes típicos de todas naciones y pinturas, maquillaje para artistas de teatro y cine. Alquiler de disfraces para Carnava; pelucas y trajes para compañías de teatro y aficionados. PILAR, Virtudes 28 entre Aguila y Amistad. Teléfono M-9392. 8878 21 mzo.

(Q) COMPRA Y VENTA DE INSTRUMENTOS DE MUSICA

SE VENDE un piano "Tonk" color caoba, tipo pianola, está como nuevo, se da muy barato, con facilidades de pago. Aguila 211 esquina a Estrella. 8438 24 feb.

POR EMBARCAR VENDO RADIOLA 28 SUPER-NETERODYNE

completamente nueva y equipada. 11 número 322 (altos) entre A y B. 8917 27 Feb

LIQUIDAMOS la última pianola que nos queda y dos pianos recién importados de Alemania. Casa Ruisánchez, Angeles y Estrella. Teléfono A 2024. 8808 25 feb.

LA CASA Barro. Se barnizan, esmaltan y tapizan muebles, se envasan; reparación de muebles en general. San Miguel núm. 89, teléf. A-1269. S-1415 7 Mz.

MANDE arreglar sus mimbres y neveras a la casa Barro, los esmaltamos con aire comprimido en todos los colores. San Miguel núm. 89, teléfono A-1269. S-1416 7 Mz.

VICTROLA Víctor modelo 11, nuevecita, se vende casi regalada, con 150 discos de las mejores óperas, muchos fox, zarzuelas, sones, danzones y pasos dobles, canciones, todos en buen estado. Carmen 1-B, bajos, entre Campanario y Lealtad. 8699 25 Fb.

VENDO un piano de lo más bonito y elegante. Tiene unas voces encantadoras; es marca famosa. Lo doy muy barato porque me embarco en abril. Se puede ver a todas horas en Dragones frente al Teatro Martí. Véalo y después diga la verdad. 8769 29 Feb.

SOLO POR DIEZ DIAS

Piano o Piano Automático, magnífico, completamente nuevo, acabado de recibir de fábrica, lo pu

España Ha Sido Invitada Por los Estados Unidos al Congreso que se Celebrará en Washington Respecto a la Mosca Mediterránea

ESTE ASUNTO ES DE GRAN IMPORTANCIA PARA ESPAÑA, POR CUANTO CON EL PRETEXTO—JUSTIFICADO O NO—DE LA ALUDIDA "MOSCA" PIERDEN LOS UVEROS DE ALMERIA DE EXPORTAR A NORTEAMERICA UVAS POR VALOR DE 5 MILLONES

LA UVA ESPAÑOLA SE CONSERVA DURANTE MAS TIEMPO

LA EXPORTACION ESPAÑOLA DE ACEITE LLEGO EN EL PASADO MES DE ENERO A CANTIDADES SIN PRECEDENTES.—SEGUN LAS ESTADISTICAS DE INDOLE OFICIAL, CUBA IMPORTO SETECIENTOS MIL KILOS EN ESE MES

MADRID, febrero 23 (Prensa Aliada).—El Ministerio de Fomento anuncia que se ha invitado oficialmente al Gobierno de España por el de los Estados Unidos para que designe un técnico que concurra al Congreso que se celebrará en Washington relativo a las cuestiones que se relacionan con la "mosca del Mediterráneo", asunto de capital importancia para esta nación por ser origen de prohibiciones de importación en aquella República de algunos de los frutos españoles, entre ellos la uva de Almería.

El problema es de transcendencia, pues la exportación de uva almeriense a Norte América supone 25 millones de pesetas anuales. No hay que olvidar que la uva almeriense, en un concurso celebrado en Londres, fué calificada como la de más conservación: dura de un año para otro, y puede servirse con pámpanos del año siguiente. Además, la uva, en general, es sanísima, como lo prueba el estado sanitario de los hospitales en la época de vendimia. Los transportes constituyen un grave inconveniente. Resulta inmensamente más caro enviar un barril de Almería a Madrid que a Nueva York.

Se exporta la uva almeriense a Inglaterra, Suiza, Alemania, Austria, Suecia, Noruega, Dinamarca, Brasil, Batavia, etcétera; pero donde mejor se ha pagado ha sido en los Estados Unidos y a ese país se enviaban por término medio 400.000 barriles al año de uva dorada, transparente, jugosa y fresca.

Pero será difícil que en los Estados Unidos se acepte la uva de Almería y se considere como un mito esa mosca mediterránea. La producción de uva en California crece constantemente. El Departamento de Agricultura calcula la de 1927 en dos millones y medio de toneladas, esto es, ocho por ciento mayor que el año anterior y veinte por ciento sobre el término medio en el quinquenio. Calcúlese lo que valdrá esta cosecha tan excelente cuando la de 1925, inferior a la presente, se estimó en 67 millones de pesos.

En cambio, han disminuído de manera notable la aplicación que puede darse a esa producción, que antes de la ley Volstead se empleaba en vino. ¿Qué harían los Estados Unidos con la uva de California si abriesen el mercado a la de Almería, superior en todos puntos a aquella? Por dicha razón, espérase poco del Congreso de técnicos a que ha sido invitada España para resolver la cuestión de la mosca mediterránea.

700.000 KILOS DE ACEITE COMPRO CUBA EN ENERO

MADRID, febrero 23 (U. P.)—La exportación española de aceite llegó en el pasado enero a cantidades sin precedentes. Los informes oficiales anuncian que se exportaron quince millones setecientos mil kilos del producto, figurando Argentina con un millón trescientos mil, Italia con ocho millones trescientos mil, Uruguay con ochocientos mil, Cuba con setecientos mil y otros países con partidas igualmente importantes. La mayor parte del aceite enviado al exterior se ha dirigido a los países intermediarios que hacen la competencia.

EL CLUB ROTARIO DE MADRID

MADRID, febrero 23. (UP)—Hoy celebró sesión el Club Rotario de Madrid, bajo la presidencia del doctor Florestán Aguilar, resolviendo celebrar, coincidiendo con la Exposición de Sevilla, un Congreso Rotario Ibero Americano.

NO QUIEREN EL PLEBISCITO

MADRID, febrero 23 (U. P.)—En un artículo que publica hoy "El Sol" se disiente de la opinión del general Primo de Rivera en la encuesta del "A B C", en lo referente a expresar que el proyecto de Constitución debe ser aprobado en un plebiscito. "El Sol" recuerda que en el preámbulo del real decreto que creó la Asamblea Nacional se decía que el proyecto de Constitución sería redactado por ésta, sometiéndose al debate y voto de los organismos elegidos por el país. Según el periódico, la nueva Constitución deben aprobarla las Cortes Constituyentes elegidas en comicios generales.

MINISTRO EN COLOMBIA

BOGOTA, Colombia, febrero 23 (U. P.)—Con el ceremonial palatino de costumbre presentó hoy credenciales al Presidente Abadía Méndez el nuevo ministro plenipotenciario de España, Don Juan Arístegui. El ministro fué acompañado a palacio por el introductor y jefe del protocolo, los ayudantes de éste y el personal de la Legación española.

En los discursos cambiados entre el Dr. Abadía Méndez y el Sr. Arístegui las sinceras expresiones de simpatía de los dos Gobiernos resaltaron sobre las cortesías de estilo, ratificándose las excelentes relaciones espirituales que existen entre Colombia y España.

MUSEO LITURGICO

MADRID, febrero 23 (U. P.)—El ministro de Instrucción Pública señor Callejo ha admirado el Museo de altares, ropas talares y otros elementos litúrgicos del culto que, siendo el primero en el mundo, se ha inaugurado en el Monasterio de Guadalupe, con carácter permanente. En treinta vitrinas se exhiben casullas, capas pluviales, ternos completos y otras piezas.

EL DR. ALVARADO BELLO, RECTOR DE LA UNIVERSIDAD DE GUATEMALA, FUE INVITADO DE HONOR DE LOS ROTARIOS

El Concejal del Ayuntamiento habanero señor René Acevedo, rotario entusiasta, dió la bienvenida al Sr. Alvarado.—Este dijo que los hombres se desconocen y es preciso que se conozcan

Celebró ayer el Club Rotario de la Habana su sesión semanal, conmemorando el 23 aniversario de la fundación del rotarismo en los Estados Unidos, y teniendo el honor de rendir pleitesía al doctor Bernardo Alvarado Tello, Rector de la Universidad de Guatemala y presidente de la delegación de su país ante la Conferencia Internacional Americana que acaba de verificarse en nuestra ciudad.

Presidió el ingeniero señor Eduardo J. Chibas, quien presentó al distinguido visitante con frases de cariñoso elogio.

Entre los asistentes estaba también Mr. Herman W. Vanghan, primo de Paul P. Harris, fundador del rotarismo universal.

En el curso del almuerzo usaron de la palabra para explicar los fundamentos y fines que constituyen el ideal rotario los señores Enrique Berenguer; Manuel González; Ralf Crain y doctor Luis Machado.

Felicitó el señor Chibas a los oradores por sus relatos, y manifestó que deseaba aprovechar este aniversario para recordar a los rotarios habaneros el deber en que estaban de laborar intensamente en pro de los fines sociales y humanos que persigue la Institución, advirtiendo que no debía de olvidarse que el éxito del conjunto estaba en la eficacia del empeño individual de cada asociado.

BIENVENIDA AL DR. ALVARADO TELLO

El doctor René Acevedo, concejal de nuestro Ayuntamiento y rotario de abolengo, dedicó un bello saludo a dar la bienvenida en nombre del Club al doctor Alvarado Tello, haciendo resaltar los méritos personales del invitado de honor y explicando cómo el agradecimiento de los cubanos tenía que ser eterno hacia Guatemala, la patria del festejado, por haber aquel país sido el primero que reconoció nuestra República en los días aciagos de la lucha de los diez años por la Independencia.

LOS HOMBRES SE DESCONOCEN

En medio de estruendosa salva de aplausos se levantó el doctor Bernardo Alvarado Tello para expresar su agradecimiento a los rotarios por la fraternal acogida que le dispensaban. Dijo que en su país hacía tres años que estaba constituído el Club Rotario, organización que demostraba en todas partes cultura, civismo y deseo de cooperar al bien general. Los hombres, dijo el orador, no se conocen y es necesario que se conozcan para amarse y laborar unidos en pro del progreso y del bienestar común.

Expresó cómo las Conferencias Panamericanas debían ser a manera de instituciones rotarias, diseminadas por todos los países de nuestro territorio americano, para ser de esa manera mejor y poder resolver los graves problemas que se ciernen sobre la América.

Hay que amar la verdad por la virtud de la verdad misma, y todo esto se consigue con la cooperación de todos los hombres de bien.

El doctor Alvarado, en sentidos párrafos, dijo con cuánto cariño estaba siendo tratado en la Habana lo que le hacía suponer que estaba en su propio país; afirmando que tal cosa no le extrañaba, por cuanto Cuba y su Patria habían marchado siempre unidas en sus ansias de libertad y de progreso.

Terminó haciendo votos por la prosperidad personal de los miembros del Club Rotario y por los éxitos nacionales de Cuba, y ofreciendo a los cubanos todos un abrazo fraternal en nombre de Guatemala.

Los comensales, puestos en pie, aclamaron al doctor Alvarado Tello.

CUESTIONES REGLAMENTARIAS

Leyó el Secretario señor Francisco J. Centurión varios asuntos de orden interior del Club, y el Presidente designó en comisión a los doctores Luis Machado y Carlos Alzugaray para efectuar la corrección de estilo al nuevo reglamento acordado por el Rotary Internacional.

Se acordó ponerse en pie en señal de duelo por el fallecimiento en los Estados Unidos de Mr. Paul Renking, primer Vicesecretario del Rotary Internacional.

FELICITACION AL DR. FRANCISCO MARIA FERNANDEZ

A propuesta del doctor Sergio Herrera, se acordó felicitar al doctor Francisco María Fernández, Secretario de Sanidad y Beneficencia, por haber atendido las indicaciones del Club en cuanto a modificar el reglamento que regula el servicio de las farmacias de turno en horas de la noche y en los domingos y demás días festivos.

Pasó a estudio de la Directiva una proposición del doctor Félix Granados, relativa a que se adopte acuerdo alguno con respecto al proyecto de Ley presentado en el Senado de la República, tendiente a prorrogar los contratos de arrendamiento de las fincas dedicadas a la siembra de la caña.

LA EXPOSICION INDUSTRIAL

Terminó la sesión recomendando el señor Francisco Prieto se visitara la Exposición Industrial establecida en el antiguo edificio de Mira Mar, exponente fiel de nuestros progresos en la materia.

MEJORAS EN EL SERVICIO DE AGUA PARA CIENFUEGOS

Se han iniciado las obras de reparación del puente Jubainicú en la provincia de Santa Clara

REPARACION DE UN PUENTE

El ingeniero jefe del Distrito de Obras Públicas de la Provincia de Santa Clara, ha informado al Secretario del Ramo, que, de acuerdo con sus órdenes, han sido iniciadas las obras de reparación que requiere el puente "Jubainicú", enclavado en la carretera de Sancti Spiritus a Trinidad, en la referida Provincia.

Estos trabajos fueron proyectados teniendo en cuenta el estado de dicho puente, y a fin de dejarlo en buenas condiciones para el servicio.

AMPLIACION DE UNA RED

Han sido elevado al Secretario de Obras Públicas, para su aprobación, el proyecto y presupuesto formulados por la Jefatura de Obras Públicas del Distrito Local de Cienfuegos, de acuerdo con sus instrucciones para las obras de prolongación de la Red de Distribución de agua en la calle Cid, desde la calle Zaldo hasta la calle Cisneros, en aquella ciudad, en una longitud de 113.49 metros lineales, con tubería de cuatro pulgadas de diámetro, de hierro fundido, y diversas instalaciones que son necesarias.

Estas obras han sido proyectadas teniendo en cuenta su imperiosa necesidad, pues dicho tramo de calle se encuentra bastante poblado, y también previendo las necesidades de un futuro próximo, ya que con la pavimentación de la aludida calle de Cid, actualmente en ejecución, es casi seguro que se fabricarán edificios y se fomentarán jardines.

Los trabajos se ejecutarán con cargo a la recaudación del Acueducto de Cienfuegos.

EL DIA DE BAIRE EN MADRID

MADRID, Feb. 23. (UP).—El doctor Mario García Kohly, embajador de Cuba, ha enviado una nota a la prensa anunciando que mañana, fecha histórica en los anales de su país, celebrará una recepción en la Embajada, a la cual invita a toda la colonia cubana de Madrid. Agrega que los visitantes tendrán la oportunidad de ver los trofeos noblemente devueltos por España a Cuba.

CONCIERTO POR RADIO

TRASMISIONES DE LA PWX

Viernes 24 de Febrero

Estación PWX de la Cuban Telephone Company, asociada a la International Telephone y Telegraph Corporation de la calle Broadway número 41, en Nueva York.

A las 4 de la tarde, la estación PWX trasmitirá desde el Campo de Marte el acto en que se plantará el "Arbol de la Confraternidad". En una fecha tan memorable en la historia de la República, se reunirán en el Campo de Marte los Delegados de las veintiuna naciones representadas en la VI Conferencia Internacional Americana, para plantar el árbol dedicado a conservar la fraternidad entre las naciones de América.

VAZQUEZ DE MELLA EL INCOMPARABLE ORADOR ESPAÑOL EN TRANCE DE MUERTE

MADRID, febrero 23 (U. P.)—La enfermedad crónica que viene padeciendo hace tiempo el gran político tradicionalista Don Juan Vázquez de Mella y Fanjul hase agravado de tal manera que se teme un funesto desenlace.

A primera hora de hoy la familia se alarmó sobremanera, desgraciadamente no sin fundamento: esta noche entró el enfermo en estado comatoso, del que se espera no salga con vida. Todo está dispuesto para dar mañana al enfermo la Extremaunción.

Los círculos políticos y literarios de Madrid reciben la noticia con gran tristeza: Don Juan, como se llamaba al orador sin par, es muy querido en todas partes. Se recuerdan sus grandes campañas parlamentarias, su negativa a posesionarse del sillón para que fué elegido desde el año 1907 en la Real Academia de la Lengua Española, su amor inmenso a su tierra asturiana.

Aunque el trance en que se halla la gran figura de la tribuna hispana es bien definitivo, cuantos sienten por él veneración no quieren perder las esperanzas.

LA ESPAÑA DE HOY

Una Magnífica Delegación Española

Por Manuel AZNAR

Otra vez en pie, gracias a Dios. Para ti, lector amigo, salud. Y continuemos. Ya que la Delegación enviada por el Gobierno Español al Congreso Médico de la Habana no fué tan brillante y representativa de la nueva España como pudo haberlo sido—¡qué errores tan lamentables se cometen en este punto de las Delegaciones oficiales y cuán grave daño se causa, por acción unas veces y otras por omisión!—alegrémonos y confortémonos pensando en el soberano acierto con que han sido nombrados los miembros de la Comisión española para el Congreso de Migración próximo a celebrarse en esta ciudad. Siquiera hubiese sido porque el Gobierno de Cuba hizo a Marañón invitado de honor para el Congreso Médico, valía la pena de que la Misión oficial de España, la verdadera Delegación—puesto que Marañón no era delegado—se hubiese formado con nombres de primerísima fila. ¡Y los hay, Dios mío! No rebajaremos, ni tenemos intención de hacerlo, el mérito científico de Aguilar, Calatayud y Poyales; pero no hay ofensa para ellos en destacar los nombres de Pi y Suñer, Sayé, Novoa Santos, Negrín, Pittaluga, Medinaveitia, Urrutia, Hernando, Tapia, Lafora, Sanchiz Banús, Fernández Sanz, Del Río Hortega, Ara, Gálvez, y algunos otros que sería prolijo citar.

En esta otra Delegación al Congreso que ha de tratar los problemas de la migración, la pupila oficial ha visto más lejos; basta con que en la Misión lleguen Francisco Bernis, el sevillano, y López Oliván, el aragonés, para que podamos decir que España se ha preocupado de elegir a los representantes suyos entre personalidades excelentísimas. Bernis, catedrático de Economía Política y de Hacienda Pública en Salamanca, se halla actualmente en situación de excedencia, porque fué llamado por Cambó, cuando el gran catalán era Ministro de Hacienda, para intervenir como perito en los trabajos técnicos que dieron por resultado la Ley de Ordenación Bancaria. Creado el Consejo Superior Bancario, Bernis pasó a ocupar la Secretaría de este importante organismo. Está reputado en España como uno de los mejores economistas, quizá como el más preparado después del insuperable Flores de Lemus. De Bernis hemos de tratar más extensamente cuando llegue la ocasión oportuna.

Y hablaremos también con extensión del otro Delegado cuyo nombre nos hace por demás respetada y admirada la Delegación. Trátase de López Oliván, perteneciente a la carrera consular, adscrito con importantes funciones a la Dirección de Marruecos y Colonias en el Ministerio de Estado, nervio esencial, si no alma, de las negociaciones franco-españolas sobre Marruecos. Este joven entendimiento es de los que positivamente honran a España. Y, por supuesto, al Cuerpo Consular. Hombre de muy pocas palabras, de escasísima facundia, silencioso, modesto y recogido en sí mismo, su saber se halla en razón inversa de su apariencia.

En compañía de estos dos hombres vienen otros de cuya ejecutoria no tengo noticias suficientes para formular un juicio que no fuese una aventura.

Las Delegaciones oficiales de España—no quiero referirme a las de otros países—han acabado siendo consideradas como de poca monta fuera del mundo o del mundillo oficial, porque en ellas han solido estar representados, generalmente y salvo excepciones que no es necesario recordar, más que el mérito el compadrazgo, más que el valor el favor, más que la conciencia colectiva la parentela, y mucho más que la opinión la tertulia del gobernante. De tal suerte que es ya instintivo en los mejores huir de los nombramientos oficiales; no vayan a quedar clasificados entre los que para brillar necesitan luz prestada y para destacar exigen la plataforma, o por lo menos el taburete de un Real Decreto.

Una buena reputación internacional de España es incompatible, hostil e implacablemente incompatible con tal suerte de Delegaciones, Comisiones y Enviados Extraordinarios. Afortunadamente, cada día son mayor número los que saben que España tiene otras representaciones, sin fanfarria oficial. Pero todavía es considerable la cantidad de gentes que juzgan de los progresos científicos, literarios, administrativos y técnicos de España por las selecciones que el Gobierno, en un momento de compensaciones antojadizas, reparte, sin calcular la transcendencia de los nombramientos.

Celebremos, pues, que en este caso de la Conferencia de Migración, dos designaciones tan felices como la de Bernis y la de López Oliván—hablo de los dos que conozco— nos aseguren un decoro de muy alto valor y la satisfacción de vernos admirable y auténticamente representados como españoles.

NOTICIAS DE PALACIO

HA SIDO POSPUESTO PARA EL LUNES EL ACTO EN LA BOLSA PRIVADA AL QUE FUE INVITADO EL GRAL. MACHADO

El señor Emilio Mojarrieta se ha dirigido por escrito al señor Presidente de la República reclamando unos terrenos situados en el Campo de Marte, que dice son de su propiedad

LIGERA INDISPOSICION DEL JEFE DEL ESTADO

El doctor Viriato Gutiérrez, Secretario de la Presidencia, saldrá esta noche para la Isla de Pinos con su familia, proponiéndose permanecer en aquel lugar hasta el lunes

NOTICIAS DE PALACIO

En las primeras horas de la mañana de ayer abandonó el Palacio de la Presidencia el Jefe de la Nación, dirigiéndose a su finca de recreo "Nenita" de Santiago de las Vegas, donde hubo de pasar el resto del día.

El General Machado se encontraba algo indispuesto, según nos manifestó el Jefe del Despacho de la Secretaría de la Presidencia doctor Ricardo Herrera, motivo ese por el cual delegara en el Secretario de Agricultura, General Miguel Delgado, para que le representara en la inauguración de la Exposición de Avicultura que se celebró en los bajos del Palacio del Centro Asturiano, así como al de Estado, doctor Martínez Ortíz, para que ostentara su representación en el acto solemne celebrado anoche en la Academia de Ciencias por la Sociedad Boliviana.

POSPUESTA PARA EL LUNES

Por la misma razón que hemos expuesto anteriormente, el señor Presidente, en su deseo de concurrir al acto anunciado por la Bolsa Privada de la Habana y que debía efectuarse en la tarde de ayer, a las dos, solicitó se pospusiera el mismo, a lo que accedieron los directores de tan respetable entidad, anunciándose su celebración para el próximo lunes a las dos y media de la tarde.

JEFES MILITARES EN PALACIO

Antes de abandonar ayer Palacio, el señor Presidente de la República estuvo cambiando impresiones con el General Alberto Herrera, Jefe de Estado Mayor del Ejército; con el Coronel Caballero, Jefe del Distrito Militar de la Habana y con el Teniente Coronel José Perdomo, Jefe en comisión, de la Policía Nacional, sobre las fiestas militares que han de celebrarse en la patriótica fecha de hoy a todas las cuales ha prometido asistir el Jefe del Estado.

DESPACHANDO

Después solo recibió el General Presidente, a los Secretarios de Gobernación, Agricultura, Comunicaciones y Presidencia, con los que despachó distintos asuntos de orden administrativo.

EL GOBERNADOR VILLENA

Conforme hubimos de anunciar oportunamente, llamado por el señor Presidente de la República llegó ayer a esta capital el Gobernador de la región camagüeyana Juan Antonio Villena. De la Estación Terminal se trasladó el Gobernador camagüeyano en compañía del Secretario de aquel Gobierno Provincial doctor Don, al Palacio de la Presidencia.

El general Machado ya no estaba y los citados señores conferenciaron entonces con el Secretario de la Presidencia doctor Viriato Gutiérrez quien también recibió a numerosos políticos, relación que damos en la sección "Política y Políticos".

A la una de la tarde de hoy será recibido por el Presidente el señor Villena, con quien tratará de distintos problemas en relación con la campaña electoral que se viene haciendo en Camagüey y sobre ciertas diferencias surgidas alrededor del alto mando liberal en aquella provincia.

EL SENADOR MAIDIQUE

Cuando abandonaba Palacio el Gobernador de Camagüey hacía su entrada en dicha mansión otro político distinguido de aquella provincia, el Senador Modesto Maidique. El Senador, que es contrario a la política villenista en su región, invitó a los repórters a un champan en su residencia particular de "B" esquina a 21, en el Vedado, con motivo de celebrar su fecha onomástica.

FELICITACION DEL PRESIDENTE

El general Machado dirigió una expresiva carta de felicitación al señor Arango, jefe de la Secreta, felicitándolo efusivamente así como al subinspector señor Pedro M. García, y detectives Domingo Alfonso y Carlos Rodríguez, por el brillante servicio efectuado, descubriendo la falsificación de billetes americanos de $20 y $50 en la Víbora y deteniendo a los autores.

Además les remite $50 a cada uno de los tres policías que actuaron en la investigación y detención, queriendo, dice, premiar el servicio de su peculio particuiar.

EL JEFE DEL PARTIDO POPULAR

El Senador doctor Celso Cuéllar del Río, Jefe del Partido Popular, que embarcará el próximo miércoles rumbo a Camagüey, dispuesto a defender su Partido en la próxima justa plebiscitaria, según nos dijo, trató con el Secretario de la Presidencia doctor Viriato Gutiérrez, sobre la próxima reunión de la Comisión Técnica del Senado, anunciada para la tarde del miércoles entrante, para conocer del proyecto de ley sobre creación de Bancos de Emisión y legislación bancaria y agrícula.

El Pintor Catalán Luis Graner Ha Inaugurado en Nueva York la Ultima Exposición de sus Cuadros a Fin de Ir a Morir a su Tierra

EL CONSULADO GENERAL DE ESPAÑA Y OTRAS INSTITUCIONES SE PROPONEN COOPERAR CON EL FIN DE QUE GRANER PUEDA VENDER TODOS SUS CUADROS. EL PERIODICO "LA PRENSA" DEDICA AL PINTOR Y SU OBRA UNA DE SUS PAGINAS

GRANDES AGASAJOS AL DOCTOR CALATAYUD EN N. YORK

EL COMITE PRO CUBA HACE GRANDES PREPARATIVOS PARA CELEBRAR SU PROXIMA FIESTA EL DOMINGO DE RESURRECCION.—UN PROFESOR VA A LAS BAHAMAS A NADAR ENTRE LOS TIBURONES CON EL FIN DE REIVINDICARLOS

EL PINTOR CATALAN LUIS GRANER

NUEVA YORK, Febrero 23 (Zárraga, desde nuestra Redacción en el Hotel Alamac, Broadway and 71 st. Street). —Coincidiendo con la celebración del septuagésimo-quinto aniversario de su nacimiento, esta tarde ha inaugurado su última exposición artística en América el eximio y desventurado pintor catalán Luis Graner, tan conocido en Cuba, donde cuenta con buenos amigos.

La Exposición se ha abierto en la galería del hotel Hargrave. En ella se exhiben, entre algunas, muy pocas obras de los tiempos pasados, los numerosos lienzos pintados últimamente por Graner.

El objeto de esta Exposición, que ha sido hoy visitadísima, no fué otro que proporcionar todos los recursos posibles para que el gran artista, actualmente enfermo y pobre, pueda regresar a Barcelona, su tierra natal, y descansar en los últimos años de su vida. Tanto el Consulado General de España como el Bureau de Información y otras instituciones se proponen cooperar juntos para la mejor realización de los deseos de Graner. El diario "La Prensa" de Nueva York le dedicó hoy una de sus páginas, que ilustró con fotografías de los mejores cuadros del pintor catalán, rindiéndole así homenaje y contribuyendo con tan valiosa propaganda a que se vendan fácilmente los cuadros expuestos.

EXTRAORDINARIOS AGASAJOS AL DR. CALATAYUD

Desde su llegada a Nueva York, ha estado recibiendo el radiólogo doctor Calatayud incesantes y afectuosísimas muestras de la admiración que por él sienten los médicos norteamericanos, conocedores todos ellos de la insólita labor científica efectuada por aquél.

Además de las recepciones y banquetes que dichos elementos le brindaron, la colonia española también se apresuró a agasajarle. Una de las más simpáticas fiestas se la ofreció el Presidente de la Delegación del Centro Asturiano de la Habana, señor Sergio González, que es homenaje al doctor Calatayud reunió en su residencia a las más distinguidas personalidades de la colonia, obsequiadas con un espléndido banquete.

A la hora de los brindis, el doctor Calatayud, enterado de la benemérita obra que está realizando la delegación del Centro Asturiano de la Habana, se ofreció incondicionalmente a colaborar en la inmediata creación de un sanatorio hispano, dependiente de la delegación, pero abierto a todos los enfermos de las colonias hispánicas de Nueva York, tan necesitadas hoy de un hospital donde se cuiden aquéllos por médicos y enfermeras que les entiendan.

El doctor Calatayud fué aclamado con el mayor entusiasmo por todos los presentes, y muy posible es que antes de su regreso a España queden ya sólidamente planteados los primeros jalones para el definitivo establecimiento del tan deseado sanatorio.

POR LA PAZ DE NICARAGUA

Se ha celebrado en Nueva York una reunión de personalidades nicaragüenses pertenecientes a los distintos partidos políticos, a fin de cambiar opiniones sobre la intensa labor que desde aquí se está efectuando en favor de una solución patriótica para el problema de aquella República.

Tratóse también de apoyar la idea lanzada en la Habana sobre la conveniencia nacional de proponer como candidato a la presidencia de la República de Nicaragua al doctor Lisandro Medina, quien cuenta con la adhesión de la mayoría de sus compatriotas prominentes. Parece ser que el General Sandino ve con agrado la labor de los nicaragüenses de Nueva York, y así lo ha expresado a sus amigos.

La iniciativa de este movimiento se debe al doctor Aníbal Zelaya, al que secunda un numeroso grupo de patriotas, entre ellos los doctores Dámaso Silva, Rogelio de la Selva, Luis F. Correa, el Coronel Ernesto Fernández, el señor Torio Tijerino y el poeta Salomón de la Selva.

LA PROXIMA FIESTA DEL COMITE PRO-CUBA

Ya han comenzado los preparativos para el gran baile que ha de dar el Comité Pro-Cuba en la noche del Domingo de Resurrección, habiéndose acordado para mayor lucimiento de la fiesta que las damas asistan vestidas todas ellas al estilo de la época de Luis XV, y los caballeros de rigurosa etiqueta contemporánea. Los señores Leoncio Serpa, como presidente, y Ramón Martel, como secretario, han comenzado a enviar las invitaciones oficiales.

A NADAR ENTRE LOS TIBURONES

Ha salido para las Islas Bahamas, desde donde se trasladará a Cuba, el joven profesor Van Campen Heilner, que bajo el patrocinio del Museo de Historia Natural de Nueva Yark se propone demostrar que los tiburones no son tan fieros como se les supone, y que rara vez atacan al hombre.

EN HONOR DEL DR. PUEYRREDON Y DE GUERRERO

Distinguidos elementos intelectuales de las colonias hispanas de Nueva York están organizando un banquete magno para ofrecérselo al ex Embajador de la Argentina, señor Honorio Pueyrredón, y al Ministro de Relaciones Exteriores de El Salvador, señor Gustavo Guerrero, como homenaje a la actuación de ambos en la Conferencia Panamericana de la Habana.

LA INAUGURACION DE LA SOCIEDAD BOLIVARIANA DE CUBA, CELEBRADA AYER RESULTO UN ACTO BRILLANTE

Ocuparon la Presidencia los doctores Martínez Ortiz, Presno, presidente de la Academia de Ciencias, de la Campa, Bustamante, Torriente, Le Roy y Ruy de Lugo Viña.—El bello discurso de éste

Como un bello y noble colofón de la reciente Conferencia Panamericana que ha constituído insólito acontecimiento capitalino y aun nacional, abrió anoche sus puertas la Academia Nacional para celebrar la sesión inaugural de la Sociedad Bolivariana de Cuba, feliz creación de nuestro distinguido compañero de periodismo y concejal habanero señor Ruy de Lugo Viña.

Fué un brillante acto social de cálida cordialidad continental, avalorado por las elevadas representaciones oficiales y por la selecta concurrencia femenina que alhajó el severo salón de la docta Corporación.

Inauguración que hubiera presidido el Jefe del Estado si una leve indisposición no le hubiera impedido hacerlo, confiando el general Machado su representación en el señor secretario de Estado, doctor Rafael Martínez Ortiz.

Con nuestro canciller ocuparon el estrado presidencial los señores presidente de la Academia, doctor José A. Presno, el señor subsecretario de Estado, doctor de la Campa, el general Pedro A. Betancourt, el doctor Antonio Sánchez de Bustamante; el señor Ruy de Lugo Viña y los doctores Cosme de la Torriente y Jorge Le Roy.

El acto fué amenizado por la banda de música del Estado Mayor, que interpretó el Himno Nacional para dar comienzo al programa.

Como número inicial ocupó la tribuna el presidente y organizador de la Sociedad Bolivariana de Cuba, señor Ruy de Lugo Viña, haciendo uso de la palabra en los siguientes términos:

DISCURSO DE RUY DE LUGO-VIÑA

Señoras y señores:

¿A qué obedece la fundación entre nosotros de la Sociedad Bolivariana? Secundamos la iniciativa de aquel diplomático venezolano que instituyera en Santa Fé de Bogotá la primera y bien afortunada agrupación de este linaje y cumplimos un voto del Congreso Panamericano conmemorativo del de Bolívar, celebrado en Panamá en 1926, que impuso a todas las naciones concurrentes el grato compromiso de establecer instituciones análogas a las que ya por esa fecha existían con vida fructuosa en Colombia y Venezuela. ¿Cuál es el propósito de esta Sociedad que surge a la vida nacional cubana en ocasión tan significada como ésta y después de haber hecho acto de presencia corporativamente en la entrega del busto de Bolívar donado a nuestra Patria por el Gobierno venezolano? Os lo dirá por mí el estatuto que hemos aprobado los cuarenta socios fundadores:

"1º—Secundar la iniciativa de la Sociedad fraternal de ésta establecida en Colombia, cuyo propósito es—según dice su estatuto—el de contribuir al mejor conocimiento de la múltiple figura del Libertador Simón Bolívar, exaltar su memoria en las Repúblicas que él fundó y en los otros países civilizados del mundo y dilatar la idea de acercamiento entre las naciones de origen hispánico.

"2º—Laborar por cuanto propenda al mayor incremento de las relaciones internacionales de Cuba con los países de origen bolivariano y con los otros de la América, tanto en el orden de las relaciones diplomáticas como en el de la cooperación cultural.

"3º—Contribuir al estudio y a la exaltación de los grandes hechos y los grandes hombres de la Historia americana en general.

"4º—Difundir el conocimiento de todo cuanto se relacione con la vida internacional."

A las preguntas que pudiérais haberme hecho, he dado, pues, breve y supongo que también satisfactoria respuesta. En esas cuatro cláusulas está condensado nuestro programa: glorificar al fundador de naciones y al creador de tantos principios ciudadanos, para exaltar, al mismo tiempo, la vida de las naciones y de los hombres todos que tomen ejemplo de la portentosa gesta bolivariana, asombro de las generaciones pasadas y presentes y que habrá de serlo aún más de las futuras, cuando la América, de pie, rinda pleno reconocimiento a la obra inigualada y de apariencia fabulosa de aquel gran repúblico que se ciñó la corona ática y vistió la toga romana.

Al fundar nuestra Sociedad—es necesario decirlo—no nos limitamos a ser simples imitadores ni a seguir al pie de la letra una recomendación de solidaridad interamericana, sino que cumplimos con un anhelo desde hace ya tiempo sentido por este pueblo que reconoce en Bolívar al hombre prodigioso que dió luz esplendorosa a aquellos rayos y soles de nuestras primeras palpitaciones de libertad, al que ya hemos rendido, en ocasiones diversas, múltiples homenajes y al que hemos de levantar algún día el mármol o el bronce perdurables en que se patentice ante el curso de los siglos nuestra admiración por aquél que quiso traer hasta nuestra insula esclava a los lanceros de Páez, a los jinetes del paso de los Andes, a los supervivientes de Ayacucho, Boyacá y Carabobo, comandados, al mismo tiempo, por su genio, por la espada de Sucre y por el alma de Ricaurte.

He aquí que hoy, cuando no se ha apagado todavía el eco de una controversia memorable de la que se habrá de obtener alguna vez proficuo resultado, iniciamos nuestras labores de acercamiento y confraternidad. Pudimos muy bien haber hecho un programa vernáculo, que para ello contábamos con voces autorizadas y entusiastas. Pero hemos querido darnos una lección objetiva de positiva solidaridad, ofreciendo nuestra fiesta—fiesta del pensamiento noble y de la buena voluntad—a las delegaciones de los países bolivarianos concurrentes a la Sexta Conferencia Internacional Americana y abriendo nuestra tribuna a una representación de ellas, que, con su gesto aceptando y con su palabra produciéndose aquí, nos enaltece y complace a un tiempo mismo, ya que la acogida que damos a nuestros huéspedes es para nosotros galardón que auspicia de modo inolvidable el inicio de nuestras tareas. ¡Laboremos juntos en el trascendental empeño, frente a la atención de las naciones afines de la América que reverencian al Libertador! Y reconozcamos todos que Bolívar ha sido, por sus acciones y por sus profecías, por sus hechos y por sus doctrinas, por su delirio de Casacoima y por su visión de Jamaica, el más grande internacionalista de América, y puede ser que también el más grande internacionalista del mundo. Sus palabras fueron bañadas con sangre y con sangre impresas en la biblia americana del Derecho Internacional. ¡Gloria a Bolívar! Porque Bolívar fué el Moisés de unas tablas de la ley que al enunciarse produjeron sarcasmos y vilipendio, y que ahora, transcurrido un siglo, veneran todos los ciudadanos libres como algo emanado de una voluntad humana que parecía contener un divino mandato.

Pero esta no es la ocasión de los bolivarianos de Cuba, sino de los bolivarianos hijos de aquellas tierras que le proclaman como progenitor. Suba, pues, a la tribuna la representación de Bolivia, que lleva, en su nombre, el blasón mismo del hidalgo que legara magnificado su prístino patrimonio; lo de Colombia, que tuvo para el fugitivo de la nefanda noche septembrina la caricia de sus águilas y el perfume inefable de la sabana santafereña; la de Ecuador, que aún llama, en pase de lista impresionante, al héroe netamente bolivariano que cayó en Pichincha pero que aún vive en el recuerdo de sus compatriotas; la de Panamá, tierra bienaventurada de aquel conjuro profético del Istmo, que habrá de entonar aquí lírica loa en honor de Martí, el más genuino hijo de Bolívar; la de Perú, que aún escucha en el misterio de la Magdalena la voz infinitamente humana de aquel centauro del combate, duro para con los hombres y dulce para con las mujeres, como sí en su encarnadura se perpetuara el mismo adolescente que conociera Humboldt entre los perfumes de París; la de Venezuela, en fin, que une, a la gloria de haber dado su vida a la Humanidad, la de guardar sus restos bajo el palio sagrado del Panteón—de donde acaso habremos de sacarle alguna vez en ocasión milagrosa si es que su América peligra, para que, con nuevos alientos, se calce las espuelas y suba de nuevo a su caballo, que le está esperando.

Vuestra es la tribuna de la Sociedad Bolivariana de Cuba, señores Delegados. Subid a ella seguidos de todos nosotros, como si junto a la figura deslumbrante del hombre sin segundo, quisiéramos repetir en esta noche la apoteosis del cerro del Potosí, ante el pasmo de los Andes, mudos de asombro...

Tras los justos y reiterados aplausos al señor Ruy de Lugo Viña, hicieron uso de la palabra los señores Javier Paz Campero, miembro de la Delegación de Bolivia; Roberto Urdaneta Arbeláez, delegado de Colombia; Gonzalo Zaldumbide, presidente de la Delegación de Ecuador.

Como gema del programa figuraba el Poema "Martí", por el señor José Guillermo Batalla, secretario de la Delegación de Panamá, que fué ovacionado, merecidamente, como los señores Enrique Castro Oyanguren, delegado de Perú; Santiago Key Ayala, presidente de la Delegación de Venezuela, en sus respectivos discursos.

Finalmente, el señor Lugo Viña cerró el acto, dando en sentidas frases de reconocimiento gracias a todos.

DOS PERIODISTAS HUNGAROS VAN A SER EXPULSADOS

Se les acusa de haber injuriado a Cuba en un periódico que se edita