SECCION 1ª

EL TIEMPO
LA NOTA DEL OBSERVATORIO VEASE EN LA PAGINA 2

DIARIO DE LA MARINA

EDICION DE LA MAÑANA
INFORMACION CABLEGRAFICA MUNDIAL POR NUESTROS HILOS DIRECTOS

SECCION 1ª

AÑO XCIV.—NUM. 156. El periódico más antiguo de Cuba

LA HABANA, DOMINGO 6 DE JUNIO DE 1926.—SANTOS NORBERTO Y AMANCIO

Acogido a la franquicia postal 46 PAGINAS.—5 CENTAVOS

SOTO HALL DARA HOY, A LAS DIEZ DE LA MAÑANA UNA CONFERENCIA MUY EVOCATIVA EN EL TEATRO CAMPOAMOR

El ilustre redactor del periódico "La Prensa", de Buenos Aires hablará en esta disertación de algunos cubanos ilustres a los que conoció personalmente en el destierro

TITULA SU TRABAJO: "LOS CUBANOS EN EL DESTIERRO"

Antes de comenzar la conferencia del señor Hall se hará la proyección de una interesante película reproduciendo distintos aspectos del periódico "La Prensa"

—¿De qué va a hablar usted en su conferencia, mi querido Soto Hall?

—De los cubanos en el destierro.

Pero...

El Sr. Soto Hall, alto, enjuto, nervioso y con un poco de prisa nos responde enérgicamente, porque el ilustre publicista es además un verdadero profesor de energía.

—No puedo tratar de todos los cubanos que he conocido en el destierro porque haría entonces interminable mi conferencia. Esto es base para diez o doce conferencias.

—¿Puede usted indicarme, querido amigo, quiénes son los cubanos en el destierro que usted ha seleccionado?

—Sí, señor.

DE QUIENES VA A HABLAR SOTO HALL

Soto Hall nos dice:

—Voy a hablar en primer término de Martí, de Maceo, de José Joaquín Palma, de los Izaguirre, de Esteban Borrero, de Augusto de Armas y de Eulogio Orta. Estos serán el tema substancial de mi conferencia: unos tres cuartos de hora de disertación.

LA OPINION QUE LE MERECEN Y ALGUNAS ANECDOTAS

—Dígame, maestro, ¿qué opinión personal, íntima le merece a usted Martí?

—Yo le creo—me responde Soto Hall—el hombre representativo de la América Latina; el más alto representativo de nuestra raza, y de nuestra alma. Su obra fué todo amor. Supo comprender la idiosincrasia de los distintos pueblos que integran el continente y que hablan español, y su concepción política, su pensamiento filosófico y su espíritu poético supieron trazar todo este presente programa de confraternidad iberoamericana que nosotros hoy, después de tantos lustros, nos esforzamos en realizar. (Hay una pausa brevísima. El Sr. Soto Hall pone una pincelada de sentimiento en el diálogo con esta frase dicha casi a media voz y envuelta en un pequeño suspiro:—Si él no hubiese muerto ya estaría realizada).

Yo me creo obligado a corresponder también con una frase de recuerdo y digo:

—Posiblemente es más fácil de realizar ahora, a causa de su propia muerte, porque su recuerdo y su alma nos guía mejor al través del tiempo y del espacio.

—Posiblemente sí. El alma de los grandes elegidos halla siempre la manera de guiarnos al través de la vida.

—¿Y dónde conoció usted a Martí?

Soto Hall contesta:

—Primero en Guatemala, más tarde en Nueva York.

UN RECUERDO DE MACEO

—¿A Maceo le trató usted personalmente, Soto Hall?

—Sí, fuí su amigo íntimo, y departimos muchas veces juntos en Costa Rica, donde traté también a Esteban Borrero y a Eulogio Orta, a los cuales aludo en la conferencia que pronunciaré dentro de unas cuantas horas en el Teatro Campoamor.

—¿Era hombre de talento Maceo?

—Sí, señor; de un gran talento natural, muy profundo, muy sagaz, y muy reflexivo. Leía mucho, incansablemente, en un afán constante de mejorar día por día su propio pensamiento, robusteciéndole.

—¿Era alegre o triste?

—Los grandes iluminados nunca pudieron ser alegres, aunque tampoco tristes: viven contemplando a todas horas el ideal que les estremece, con la mente puesta en su realización: esta para Martí era la idea que se extiende por todo el mundo, agita las almas, y prende al fin como una llama viva en todos los corazones; para Maceo era la realización inmediata, tangible, rápida de esa concepción, que, en este guerrero es política y circunscrita a Cuba y que para Martí tiene un carácter ideológico de una bella extensión de universalidad.

—¿Y cómo era Maceo en la vida privada?

—Era socialmente un hombre correctísimo; un verdadero hombre de mundo; lo que se llama un perfecto caballero. Yo tuve ocasión de conocerle bien. Viví con él largos días de una simpática intimidad. Le acompañé en sus preparativos de expediciones bélicas. Y contribuí a embarcarle para la manigua de Cuba en la última revolución.

RECUERDO DE AUGUSTO DE ARMAS

—Además de los nombres de Martí, Maceo y José Joaquín Palma, yo hablaré en mi conferencia de Esteban Borrero, una gran figura de hidalgo español que murió por desgracia de una manera trágica, aquí en Cuba, cuando ya Cuba era flore y el había conquistado los altos puestos que sus esfuerzos tenían bien merecidos, y de los Izaguirres, de quienes yo fuí discípulo en su escuela de Guatemala, y en fin, de Augusto de Armas, figura ilustre de una familia privilegiada y tan escasamente conocida aquí en su patria.

—¿Dónde le trató usted?

—Yo le conocí—nos indica Soto Hall—en París. Augusto de Armas, natural de Cuba, refugió todas sus ansias de libertad en el libre ambiente de París. Era un hombre melancólico, que sabía sonreir con dulzura. Era estoico, y nunca dejó traslucir sus necesidades físicas, que eran perentorias, sus dolencias que minaron su cuerpo hasta llevarlo a la muerte... Me le presentaron en los Campos Elíseos. El tenía la costumbre de pasear esta única avenida que revive en los tiempos presentes todas las grandezas de la antigua Vía Apia de Roma, limpiando de crueldad y ennobleciendo con espiritualidad los trazos demasiado crueles y vigorosos de aquella arteria inmortal de la inmensa Roma. Pues bien, Augusto de Armas, hondo poeta, amaba el perfil aristocrático de esta gran calle de París que se lanza a través del Arco de Triunfo a la frescura natural del Bosque de Bolonia.

A PROPOSITO DE EULOGIO HORTA

Ahora me interroga Soto Hall. Me pregunta:

—¿Usted conocería a Eulogio Ortas?

—Sí, señor. Una mañana, hace ya muchos años, en un banquete a los hermanos Carbonell, directores de "Letras" en el Hotel Telégrafo. A los postres, y cuando creíamos agotado ya el tema de los brindis se puso en pie aquel hombre un poco enigmático en su figura que hablaba con cierta dificultad. Era Eulogio Horta. Todos esperábamos aburrirnos con paciencia durante veinte minutos. El nos deleitó a todos ennobleciendo el ambiente vulgar del ágape con una charla amenísima en la que vibraban los motivos clásicos bien tamizados al través de los libros y de los cenáculos de París. El, según la frase corriente en el "boulevard" se desayunaba con "Le Matin" y cenaba con "Le Journal". Era frecuente verle sentado en un banco bajo un árbol leyendo. La frase frecuentemente también dejó de ser una metáfora para convertirse en una realidad. Pues bien, Augusto de Armas, gran poeta, un día conmovió a todo París. Lanzó al mercado un libro en verso francés con el título "Rimas bizantinas". Teodoro de Banville, maravillado, dijo juzgando este volumen de jocundas poesías: "No creí que jamás ningún extranjero pudiera escribir tan bella y castizamente los versos franceses".—Soto Hall cierra este párrafo con una exclamación y una noticia triste. Estas:

—Oh dolor... Hay un libro de Augusto de Armas que se perdió. Se titulaba "Poemas de un cerebro". Estas estrofas filtraron los últimos estremecimientos de aquella alma inmensa, llena de armonía. Un compatriota mío—agrega Soto Hall—don Miguel Urbieta, le ofreció al Sr. Augusto de Armas por indicación mía, su palacete, en Couvert Bois, linda casa de campo que tuvo la virtud de poner serenidad, conformidad y hasta alegría en aquella vida que la tisis deshizo. En aquella casa de Couvert Bois, Augusto de Armas compuso sus "Poemas de un cerebro". El vivía con una buena muchacha, abnegada "grisette" que fué una buena enfermera. Toda la herencia que la dejó era este libro, infortunadamente extraviado al fin.

—Ciertamente, así era Eulogio Hortas. Una alta mentalidad, olvidada demasiado pronto aquí en Cuba, según creo. No se le ha dado el lugar que le corresponde. Y si su labor literaria no es tenida en la estima que merece ¿qué decir de la obra revolucionaria de este hombre extraordinario que solía realizar las más grandes empresas sin quitarse del ojal del alma la flor de su sonrisa, equivalente en lo espiritual a la gardenia que vivió siempre presa en la "boutonière" de su levita? Eulogio Horta aprendió la prestidigitación para recaudar fondos con el objeto de engrosar los de la revolución de Cuba. Y se convirtió en un prestidigitador notable.

—El fué un ocultista también.

—El ocultismo fué su gran pasión.

L. F. M.

GRAN CONCURSO NACIONAL DE BELLEZA DEL DIARIO DE LA MARINA

Voto á favor de.....

Dirección.....

Ciudad ó pueblo.....

Provincia.....

VALIDO POR UN VOTO

CONDECORACIONES A ALBERTO HERRERA Y MORALES COELLO

Por el Gob. de Francia, ambos han sido elevados a Conmendadores de la orden de la L. de Honor

AYER, EN LA LEGACION

El encargado de negocios de la República francesa hizo entrega del diploma y las insignias

En el despacho del secretario de la Guerra y Marina, en el Cuartel General del Estado Mayor del Ejército, tuvo efecto ayer, a las once de la mañana, la sencilla ceremonia dispuesta para entregar al brigadier Alberto Herrera, jefe del Ejército; y al coronel Julio Morales Coello, jefe de la Marina de Guerra Nacional, los atributos correspondientes, por haber sido elevados a la condición de Comendadores de la Legión de Honor, la más alta distinción que puede conceder el Gobierno de Francia.

Ante un grupo numeroso de oficiales del Ejército y de la Marina de Guerra Nacional se llevó a cabo el acto de la entrega, que cumplió con exquisita corrección el encargado de Negocios de la Legación de Francia en la Habana, Ms. Etienne Durand.

También estuvo presente en este acto el doctor Agustín Van-Baumberghen, caballeroso teniente coronel del Ejército Español.

Al brigadier Herrera

El primero en recibir de manos de Ms. Durand el diploma y la hermosa medalla con distintivo rojo, lo fué el brigadier Alberto Herrera.

Ms. Durand, en nombre de su Gobierno explicó los motivos que habían justificado tal distinción, aprovechando aquella oportunidad para felicitar al brigadier Herrera, de quien hizo un cálido elogio.

Este expresó su agradecimiento en frases de reconocimiento y de orgullo.

Al coronel Morales Coello

Acto seguido, Ms. Durand entregó al jefe de la Marina de Guerra su diploma y medalla, significando esto para él un ascenso, pues ya era Caballero de la Legión de Honor, desde hace dos años.

A las palabras de felicitación de Ms. Durand respondió el coronel Morales Coello en correcto francés, expresando su satisfacción por recibir de la progresista y culta Francia una nueva demostración de distinción y de afecto.

Brindis

Los asistentes fueron obsequiados con champagne.

El secretario de la Guerra, doctor Iturralde, brindó por Francia. Ms. Durand por Cuba y por los nuevos Comendadores de la Legión de Honor, y éstos, por Francia y por su digno representante en Cuba.

También se brindó por España, en obsequio al teniente coronel Van-Baumberghen, quien alzó su copa para brindar por Cuba, por Francia, por el brigadier Herrera y por el coronel Morales Coello.

Entre los asistentes recordamos al brigadier Lores; al general González Clavel; al doctor José Pereda; al coronel Rasco; al teniente coronel Quesada; a los comandantes Arquímedes Méndez, doctor Lorenzo del Portillo, Llanio; capitanes Santamaría, Algarra, Gandia, Cancio Bello, González Quijano, Baster y Villalta.

Con el coronel Morales Coello estaban el capitán de fragata Eduardo González del Real; capitán médico de la Marina Nacional doctor Federico Arias; teniente auditor doctor Fuentes; capitán de corbeta Eduardo Quintos; teniente de fragata Tro; tenientes de navío Calzadilla y Ortolazábal.

Poco antes de las doce se terminó este sencillo acto oficial.

OFRENDA FLORAL POR LOS SOLDADOS FALLECIDOS

El teniente coronel del Ejército español, doctor Agustín Van-Baumberghen, como demostración de apreci por el Ejército cubano, ha solicitado autorización, que con reconocimiento se le concedió en el acto por la Jefatura del Ejército, para dedicar en el día de hoy una ofrenda floral en el Hospital Militar de Columbia, como recuerdo por los soldados fallecidos.

EL CONSEJO DE SECRETARIOS DECIDIRA SOBRE LAS BASES DEFINITIVAS PARA EL TRATADO ENTRE CUBA Y ESPAÑA

Estudio hecho por la Secretaría de Estado

El Tratado Comercial entre Cuba y España, será sometido a la consideración del próximo Consejo de Secretarios. En la Secretaría de Estado, se ha realizado una intensa labor en el estudio de las bases de este Tratado, y ya han sido terminadas las contraproposiciones y bases definitivas para la firma del Convenio Comercial entre Cuba y España.

El Subsecretario de Estado, doctor Miguel Angel de la Campa, manifestó ayer a los reporters, que por el Secretario, serían sometidas a la consideración del Consejo las bases para el establecimiento del Tratado entre estas dos naciones.

COMUNICACION OFICIAL DICTADA POR LA SECRETARIA DE GOBERNACION, CON REFERENCIA A LA LIBERTAD DE CULTOS

Toda autoridad puede concurrir a cualquier acto religioso con carácter particular

TEXTO DE LA COMUNICACION

No es censurable que la Banda Municipal asista a un acto de cualquier religión o culto

Como hubimos de informar a nuestros lectores hace varios días, el secretario de Gobernación dió una contestación definitiva a la Logia Masónica Unión Latina, sobre la autorización para celebrar actos religiosos, de acuerdo con lo estatuído en la Constitución de la República, sobre la libertad de cultos.

Ayer se hizo entrega a los repórteres de la copia de la comunicación remitida a la logia masónica ya mencionada, donde se exponen las razones del departamento para haber dictado tal resolución:

He aquí la comunicación:

Señor Presidente de la Logia Unión Latina.

Habana.

Señor:

Al acusar usted recibo de su comunicación de fecha 21 de mayo último, en la que me participa que la logia que preside acordó, en sesión celebrada el 18 del mes, apoyar la petición la Respetable Logia Redención, de Jaruco, dirigida a esta Secretaría, pidiendo se recomendara a las autoridades municipales de la República el cumplimiento del Artículo 26 de la Constitución, tengo el gusto de participarle que la Respetable Logia Redención, constituyente de la Muy Resp.G. Log. de Cuba, de Jaruco, con fecha 6 del precitado mayo se dirigió a este Centro exponiendo que por acuerdo de dicha logia, tomado en sesión de primero del expresado mes, recaído a una proposición del h:. Alfonso Domínguez, interesaba se recomendara a las autoridades municipales de la República que procurasen dar el debido cumplimiento a los preceptos contenidos en el Artículo 26 de la Constitución, tendientes a mantener la separación del Estado de todas las religiones existentes o que en lo sucesivo se estableciere, sin permitir ni recomendar privilegio para ninguna de ellas, ni mucho menos tolerar que autoridad alguna con gestión o actos emanados de ella se favorezca o estimule el culto de ninguna religión, pues que se ha visto desafortunadamente, incumplidos esos preceptos de dicha carta fundamental por muchas auto-

(Continúa en la página veinticuatro)

NUESTRO GRAN CONCURSO LITERARIO

Nuestro querido amigo Enrique Uhthoff, el culto cronista de "La Prensa", que también sabe de las exquisiteces y emociones de la literatura, publica en el colega amigo una nota referente al gran concurso literario celebrado por nosotros y que a continuación reproducimos:

CATA, MAÑACH, SERPA...

¿Procede el banquete? ¿Qué opinan los minoristas?

Alea Jacta est...

O dicho en criollo—traducción literal—: Ya está el café...

Buen café aromático de literatura y de poesía: cuentos de Hernández Catá y Jorge Mañach y versos de Enrique Serpa, principales triunfadores en el certamen del DIARIO DE LA MARINA, en el cual fungieron de sinodales los señores Mariano Aramburo, José García Acuña y Juan Marinello. Como secretario del sinodo, Mariano Miguel, de cuyos entusiasmos artísticos y culturales surgió la idea del Certamen.

Otros vencedores en lo que a cuentos respecta fueron Francisco Izquierdo y Ricardo Eguilior y Vinent, y en lo que a versos concierne, Miguel E. Oliva y Gómez y Nápoles.

Que sea para bien de las letras.

. . . . . .

Volviendo al certamen: propongo el banquete a los triunfadores, que siempre es noble la pleitesía al valer y siempre sabroso compartir pan, vino y charla, con hombres de idea y de sentimiento.

Yo fuí concursante y no alcancé galardón, aunque sí mi cuentecillo ha sido recomendado por los sinodales; y sin sentir la torva tristeza del bien ajeno, propongo el banquete.

Los minoristas dirán; Aznar dirá..

Enrique Uhthoff

El DIARIO DE LA MARINA acoge la idea del Sr. Uhthoff y cree que la realización de este acto no sólo sería una noble recompensa para los artistas premiados sino que ello significaría la exaltación de los valores culturales como aliciente a una mayor actividad dentro de la intensa renovación de nuestra vida nacional.

30 SENTENCIADOS POR GOBERNACION PARA SER EXPULSADOS DEL PAIS

Hasta ahora sólo se han hecho públicos los nombres de dos, que son los falsos curas sirios

Por la Secretaría de Gobernación se están confeccionando los expedientes de expulsión de distintos elementos maleantes que han sido circulados por los cuerpos de policía.

A pesar de la reserva que se guarda en los distintos departamentos de la Secretaría de Gobernación, donde se trata de ocultar todo lo relacionado con las expulsiones, sabemos que serán considerados como extranjeros perniciosos, numerosas personas, cuyo número asciende a más de treinta.

Dos sacerdotes sirios

Ya han sido firmados por el señor Presidente de la República los decretos de expulsión del territorio nacional, de los dos sacerdotes sirios que, con el disfraz de predicadores de religión, cometían robos y estafas en los distintos municipios de la República, que visitaron en su falsa peregrinación.

Los citados impostores de la religión siria se llaman Nicolás y José Daniels, y fueron detenidos hace varios días por la Policía Secreta.

Expulsión de ácratas

También serán expulsados numerosos ácratas que se han significado en los distintos conflictos obreros, por su tendencia anarquista, predicando ideas disolventes y haciendo propaganda contra el Gobierno constituído.

A pesar de que se ignoran los nombres de estos individuos, sabemos que la mayoría procede del término de Morón, lugar donde habían sentado sus reales.

Expulsiones de gentes de mal vivir

Entre los elementos que serán expulsados del país se hallan varios conocidos proxenetas, que siempre se han visto en constantes líos con la policía, por las camorras y escándalos que frecuentemente acostumbran a dar en los cabarets y sitios de su reunión.

LA REDUCCION DE LAS TARIFAS DE LOS AUTOS OCASIONO UNA RIÑA

Los chauffeurs no conformes con la rebaja, hicieron agresión a compañeros "aliados"

En la mañana de ayer, como habíamos anunciado, varios chauffeurs trataron de poner en práctica la rebaja de la tarifa de automóviles según acuerdo tomado entre ellos con el promotor señor Avelino Fernández.

A LAS 7 A. M.

Con tal motivo, a las siete de la mañana, se fueron reuniendo los chauffeurs que iban a implantar esa rebaja, en la esquina de Apodaca y Zulueta, para desde aquí salir en distintas direcciones, en busca de pasajeros.

COLISION

Como era de esperar, en la esquina referida se reunieron infinidad de individuos, que presenciaban los autos que llevaban pintado en sus respectivos parabrisas, la franja roja, indicando que solamente cobraban "diez centavos" por la carrera.

Entre los curiosos, se hallaban también innumerables chauffeurs

(Continúa en la página veinticuatro)

LAS GESTIONES DE LA CAMARA DE COMERCIO CUBANA ANTE LA COMISION TECNICA ARANCELARIA

Entre las gestiones que la Cámara de Comercio, Industria y Navegación está conduciendo ante la Comisión Técnica Arancelaria, se encuentran las de los importadores de azafrán, de los fabricantes de vidrieras emplomadas y de los fabricantes de sombreros de pajilla.

Los oportunos razonamientos que la Cámara ha expuesto ante la Comisión Técnica Arancelaria, están siendo ciudadosamente estudiados por ésta y es de esperar que en los nuevos aranceles sean tenidas en cuenta las indicaciones que se han hecho.

¿NECESITA UD. EMPLEO...?

Las páginas de anuncios económicos del DIARIO DE LA MARINA le brindan diariamente varias oportunidades de lograrlo.

¿NECESITA UD. ALQUILAR UNA CASA...?

En las páginas de anuncios económicos del DIARIO DE LA MARINA encontrará usted lo que desea y como usted lo desea.

UN ANUNCIO ECONOMICO

insertado en el DIARIO DE LA MARINA es el medio más seguro y eficaz de que usted dispone para encontrar trabajo, obtener o colocar una hipoteca, y para realizar un negocio.

Soto Hall, ilustre publicista, representante del periódico "La Prensa", de Buenos Aires, que dará esta mañana, a las diez, en el Teatro Campoamor, una conferencia sobre "Los cubanos en el destierro". Véase en esta misma página la entrevista efectuada con el señor Soto Hall por nuestro compañero Frau Marsal.

GRAN CERTAMEN DE BELLEZA NACIONAL

LAS 300 MUJERES MAS BELLAS DE CUBA

BASES

Primera: El DIARIO DE LA MARINA, por medio de sus páginas, abre un Certamen de Belleza para elegir LA MUJER MAS BELLA DE CUBA.

Segunda: Podrá tomar parte en este Concurso, toda dama, cualquiera que sea su estado civil y que esté abonada su conducta por los mejores antecedentes.

Tercera: Un Jurado o Tribunal permanente que funcionará en la Capital de la República, tendrá amplias facultades para admitir o rechazar a cualquiera de las candidatas, sin que por ello esté obligado a expresar los motivos en que se basan sus resoluciones.

FORMA DE VOTACION

Cuarta: En cada número del DIARIO DE LA MARINA a partir del día 6 de Junio hasta el 31 de Diciembre inclusive, se publicará un cupón que se utilizará como un voto a favor de una de las candidatas.

Quinta: En cada número del nuevo rotograbado del DIARIO DE LA MARINA, hasta el último domingo de Diciembre, se publicará un cupón que tendrá un valor de 5 votos a favor de una de las candidatas.

Sexta: Cada recibo de suscripción mensual equivaldrá a treinta votos, con solo inscribir al dorso del mismo el nombre y dirección de la persona por quien se desea votar.

Séptima: Tanto en el cupón de la edición diaria como en aquel que aparezca en el rotograbado, deberá escribirse el nombre de la persona por quien se desea votar, consignando además el domicilio y localidad donde ésta reside.

Octava: Una vez llenos los cupones, podrán ser depositados, en sobres o paquetes que contengan treinta votos cada uno, en los buzones que se fijarán en el local del DIARIO DE LA MARINA y en otros lugares públicos que oportunamente se señalarán, o enviados por Correo a la Dirección del Concurso.

Novena: En cada provincia serán proclamadas, como las más bellas, las 50 damas que obtengan mayor votación en el resultado final de los escrutinios. De entre éstas 50 damas, se hará entonces la selección de la Reina Provincial y sus cuatro Damas de honor, por un Jurado que estará formado por una Autoridad de la Provincia, tres señoras que no figuren en el Certamen y dos Presidentes de sociedades culturales y de Recreo.

Décima: Hecha la proclamación de la Reina provincial, la elección de la Reina de Belleza Nacional se hará entre las seis Reinas Provinciales, por un Jurado que se constituirá en la capital de la República y en el que tendrán representación por igual las seis provincias. Formarán además parte de este Jurado el Presidente de la Asociación de Pintores y Escultores de Cuba, el Director de la Academia de Pintura de San Alejandro y el Director del Museo Nacional. Una vez elegida la Reina de Belleza Nacional, quedarán como sus Damas de Honor las otras cinco Reinas Provinciales.

DISPOSICIONES GENERALES

Undécima: El Concurso, como ya se ha expresado, quedará abierto el día 6 de Junio y se cerrará el 31 de Diciembre, con la publicación, en dicho día, del último cupón.

Duodécima: Los votos que no lleguen al Departamento del Concurso en sobres o paquetes de 30, serán anulados, no admitiéndose por tanto votos sueltos en menor cantidad de la señalada.

Décima tercera: Los lunes de cada semana se celebrarán escrutinios parciales, pudiendo asistir a este acto las candidatas o sus representantes debidamente documentados en forma fehaciente.

Décima cuarta: El resultado de los escrutinios parciales se publicará en la edición del DIARIO DE LA MARINA del día siguiente o en la del más inmediato posible a aquel en que se haya verificado el escrutinio.

Décima quinta: De cada escrutinio parcial, así como del último escrutinio, se levantará un acta que firmarán el Director del Concurso y seis candidatas de las que se hallen presentes o sus delegados, debidamente autorizados y admitidos al efecto.

Décima sexta: Los votos que se vayan obteniendo en los escrutinios parciales se irán sumando de semana en semana hasta el escrutinio final, que deberá verificarse en la segunda quincena de Enero.

Décima séptima: Una vez hecha la elección de la Reina Nacional por el Jurado cuya composición se determina en la base décima, quedarán como Damas de Honor las cinco Reinas restantes, según lo indicado en dicha base.

Décima octava: La proclamación de la Reina Nacional y sus Damas de honor se llevará a cabo en un acto público, con la solemnidad y brillantez correspondientes a la importancia del Concurso.

LOS PREMIOS

Décima novena: A la Reina Nacional se le otorgará un Premio en metálico de DOS MIL QUINIENTOS PESOS.

Vigésima: A cada una de las Reinas Provinciales, que serán luego Damas de Honor de la Reina Nacional, se le otorgará un Premio en metálico de MIL PESOS.

Vigésima primera: A cada una de las 24 Damas provinciales, se les obsequiará con una joya cuyo valor será de CIEN PESOS.

Vigésima segunda: A las doscientas setenta damas restantes o sea, las 45 por cada provincia que hayan obtenido mayor número de votos, después de seleccionada la Reina Provincial y sus cuatro Damas, se les entregará una medalla de oro conmemorativa del Concurso.

Vigésima tercera: Cada una de las trescientas damas que hayan alcanzado mayor votación, o sea 50 por cada provincia, recibirá un diploma acreditativo de su participación en el Certamen.

Vigésima cuarta: Además de los premios en metálico, recibirá la Reina y sus cinco Damas, una "toilette" completa para asistir a los actos que se celebren en su honor.

Vigésima quinta: El DIARIO DE LA MARINA dispondrá todo lo necesario para el traslado y alojamiento en la Habana de las cinco Reinas provinciales, durante todo el tiempo que duren los festejos.

LOS FESTEJOS

Vigésima sexta: Se organizarán unos Juegos Florales, cuya Reina y Damas de honor serán las que han sido proclamadas en este Concurso.

De otros actos y fiestas sociales se publicará el programa oportunamente.

En las dos ediciones semanales del rotograbado se publicarán los retratos de todas las candidatas que hayan obtenido mayor votación.

PIDEN GARANTIAS ELECTORALES LOS CONSERVADORES DE ORIENTE

Estuvo ayer por la mañana en la mansión presidencial el representante conservador por Oriente señor José Alberni, para solicitar del Jefe del Estado una entrevista, a la que acudirán los congresistas de la minoría señores Espino, Beltrán, Goderich, Bravo Acosta, Padierne, Soto Izquierdo y Pacheco.

En dicha entrevista expondrán los aludidos representantes sus quejas contra los cuerpos de policía de distintas localidades de Oriente y de Banes, en modo especialísimo, a quienes acusan de hostilizar a los conservadores en su campaña electoral.

La entrevista ha sido fijada para el lunes.

EL PRESIDENTE NO RECIBIO AYER

No recibió ayer visita alguna el señor Presidente de la República, el cual dedicó toda la mañana al estudio del financiamiento de la carretera Central y a diversos mensajes que enviará al Congreso de un momento a otro.

LAS REFORMAS EN EL CAMPAMENTO DE INMIGRACION

De sus inmensos campos de cultivo proceden los millares de flores adorno del palacio presidencial

MUCHOS FRUTOS MENORES

Pronto visitarán el campamento el Presidente de la República y el secretario de Obras Públicas

Ayer visitamos el Campamento de Inmigración, previamente invitados por el Capitán Jaime Roldó, Jefe de aquel departamento, persona amabilísima que se multiplica en atenciones con la prensa, cada vez que tiene una oportunidad para hacerlo.

De esa misma manera es el doctor Francisco Hernández, Comisionado de Inmigración, el que, como el Capitán Roldó, más que un Jefe es un compañero de sus subalternos.

La visita estaba acordada y a la que habíamos sido invitados para un desayuno, que se convirtió en almuerzo.

Recorrimos todo el Campamento y, anotamos en los primeros momentos, la llegada de 16 polizones del vapor "Munardam" que pretendían embarcar en las carboneras de dicho vapor para los Estados Unidos desde Caibarién. Desde esa ciudad han sido traídos a la Habana para recumbarcarlos a sus países de orígen; los hay polacos, sirios, italianos y españoles.

Las mejoras que ha introducido en el Campamento el Capitán Roldó, son muchas: ha reorganizado el servicio interior; la visita a los inmigrantes. Los pabellones los ha arreglado convenientemente y también los ha pintado. Las camas todas son nuevas, así como las ropas. La limpieza en todos los departamentos es muy rigurosa, por lo que allí la higiene es óptima.

El Campamento de Inmigración es de unas dos caballerías de terreno. Existen unos quince edificios, destinados a Hotel de Primera; Segunda y Tercera clase; Pabellón de Primera para Cuarentenarios, comedor para idem.; así como un gran edificio para cuarentenarios de tercera, etcétera.

Un gran parque de recreo, para paseo de los que se encuentran allí recluídos, ha sido modernizado, existiendo actualmente una gran avenida de árboles de todas clases y su piso pavimentado, abundando los bancos de mármol y de madera para descanso de los paseantes. Una gran glorieta, al final de ese parque, es el remate del paseo y desde cuyo piso alto se domina completamente toda la Habana y gran parte del Golfo, produciendo al visitante esa panorámica, un efecto sorprendente, por la hermosura del paisaje.

Visitamos los campos de cultivo. Cerca de tres cuartas partes de una caballería tiene destinadas el Capitán Roldó a campo de cultivos menores y de flores; de estas últimas tiene sobre 22.000 rosales de todas clases; en los terrenos de cultivos, según sus propias declaraciones tiene 800 matas de plátanos; 50 quintales de boniatos; 3.000 matas de coles; 6.000 de yuca; 60 árboles de mangos de todas clases; un pequeño cañaveral, cuyas posturas las trajo de Santiago de Cuba (Caña Blanca) 60 matas de cocos; 6.000 matas de fresas, 3.000 matas de berenjenas, 6.000 matas de ajíes, 10 mil matas de tomates y muchas más variedades de plantas de salón que sería imposible de narrar en estas breves líneas.

Nos informó el Capitán Roldó, que anteriormente se gastaban unos dos mil pesos mensuales en flores para el Palacio Presidencial y ahora el Campamento surte la Mansión Presidencial sin costo alguno.

(Continúa en la página veinticuatro)

ENTREGA DE PASAJES A LOS FAVORECIDOS EN NUESTRO CONCURSO

Se efectuó ayer la entrega, ante notario, de veintinueve pasajes con sus dietas

Según fué anunciado, durante todo el día de ayer estuvimos haciendo entrega de las órdenes de pasajes de ida y vuelta a España o Francia más los $350 de dieta, ofrecidos por el DIARIO DE LA MARINA al inaugurar su Concurso de Viajes en el mes de diciembre del año próximo pasado.

Ante el Notario Público de esta capital, Dr. Felipe Rivero y Alonso, se extendieron 29 órdenes de pasajes contra la Compañía Trasatlántica Francesa, en uno de cuyos más grandes barcos, el "Lafayette", embarcarán el día 30 del actual los favorecidos por la suerte.

Además del pasaje recibieron los señores que se presentaron a hacer la reclamación del obsequio del DIARIO, un check por valor de $350 contra el Banco del Comercio de esta ciudad.

Muchos de los agraciados no embarcarán por impedírselo sus negocios o por tener familiares a quienes no pueden abandonar, pero de todos no escuchamos más que frases de agradecimiento para el DIARIO DE LA MARINA, que ha querido tener un rasgo de generosidad con sus antiguos y recientes suscriptores, con todas aquellas personas que día tras día recorren sus páginas en busca de la noticia de actualidad, o del artículo doctrinal o de las tantas otras secciones repletas todas de interés.

No hemos de señalar aquí a qué cantidad asciende el importe del obsequio hecho por el DIARIO. Al iniciarse el año, prometimos dedicar a nuestros favorecedores la importante suma de $105.000, y en esta primera etapa de regalos hemos llegado a casi la mitad. La suspensión de los sorteos nos ha privado de cumplir el resto de nuestra oferta, pero nuestros suscriptores quedarán compensados con el Gran Certamen de Belleza que acabamos de iniciar y que esperamos culmine con el mayor de los éxitos.

MAÑANA PUBLICAREMOS LOS RETRATOS DE TODOS LOS FAVORECIDOS

M.E.C.D. 2016

UN ITALIANO CON PASAPORTE FALSO, HA SIDO DETENIDO EN KEY WEST

Procedía de la Habana y probablemente será condenado a 5 años de prisión.—18 polizones arrestados a bordo del Munardam.

OTRAS NOTICIAS DEL PUERTO

AL CONGRESO EUCARISTICO

En el vapor Heredia y de tránsito para los Estados Unidos viaja el Arzobispo de Colombia, Padre Maximiliano Crespo, con su secretario y otros sacerdotes que van a tomar parte en el Congreso Eucarístico que se celebrará próximamente en Filadelfia.

18 POLIZONES

En Caibarién fueron arrestados a bordo del vapor americano Munardam 18 individuos, dos españoles y 16 portugueses que pretendían viajar como polizones en dicho barco.

Estos sujetos han sido enviados al Campamento de Inmigración de la Habana donde se comprobará si son residentes, pues de lo contrario serán devueltos al país de origen.

También ingresaron en Triscornia para ver si son residentes o sus documentos han sido falseados, 5 chinos que han sido devueltos de los Estados Unidos.

EL MIAMI

El vapor americano Miami llegó ayer tarde de Key West con carga general y 43 pasajeros, entre ellos los Sres. Aurelio Rodríguez, Francisco Dolz, Saturnino Lavín, Pilar López, Manuel Molino, Francisco Gramper, Fernando Fabra, Graciella Sigarroa y otros.

FAMILIA A TRISCORNIA

En el vapor Heredia, llegó la señora Virginia de Montiel, con tres hijos, siendo enviada a Triscornia, por no traer la autorización de su esposo para viajar.

VUELVE EL G. COBB

A partir del lunes próximo, el vapor correo americano Governor Cobb volverá a la carrera de Tampa-Key West-Habana, en lugar del vapor Cuba.

LOS QUE EMBARCAN

En el vapor correo americano Miami, embarcan el lunes por la ruta de la Florida, Amado Martínez, Manuel Gorriagarra, Manuel Vecino, Juan M. Escarrá, Carlos Ruiz, Margarita P. de Rivas e hijos, Elena Zerqueda, Genoveva Rigueiro, María Smith y Guillermo de Montes.

PARA AHUYENTAR A LOS SIN TRABAJO

El Vigt. especial del espigón de Santa Clara procedió al arresto del mestizo Aurelio Valdés, vecino de Sitio núm. 83, a petición del blanco Enrique López, quien dice que sin mediar palabra alguna y solo con el ánimo de causar pánico entre los hombres que como él carecen de trabajo y van a los muelles para buscar el sustento, el Valdés lo maltrató de obra causándole lesiones.

Antonio Domingo, chofer, de San José 117, denunció a la policía que el chofer que conducía el auto 7954, le causó averías al que él dirigía dándose a la fuga, pero más tarde se presentó el acusado diciendo que por efecto de estar el pavimento húmedo había patinado la máquina.

UN ITALIANO DETENIDO CON PASAPORTE FALSO

El día 28 del ppdo. mes fué detenido por las autoridades americanas de Key West un italiano nombrado Rimoli Mercurio que había llegado procedente de la Habana, porque le comprobaron que había presentado un pasaporte falso a nombre de José Celedonio Alba y Pérez.

Las autoridades de inmigración al conocer la falsedad de las declaraciones del italiano Mercurio, lo han consignado a las autoridades judiciales acusándolo de falsedad por lo que fué remitido a la cárcel del Condado por violación de la Ley de Inmigración del año 1924.

Según esa Ley el delito cometido por el Mercurio se castiga con una prisión cuyo máximo es de cinco años.

EL KYPHISSIA

Según cablegrama recibido por don Luis Clasing, consignatario en la Habana de la Hamburgo American Line se sabe que el vapor alemán Kyphissia salió de Hamburgo el día 29 de mayo y de Amberes el 3 del corriente para la Habana a donde llegará el día 24 y seguirá viaje para Matanzas, Cárdenas, Caibarién y Cienfuegos.

EL HEREDIA

El vapor americano Heredia, llegó ayer de Cristóbal con cargamento de fruta en tránsito, 5 pasajeros para la Habana y 19 en tránsito.

LOS FERRIES

Los ferries Estrada Palma y Joseph R. Parrot llegaron ayer de Key West con 26 wagones de carga general cada uno.

EL HUGHLI

Con un cargamento de arroz llegó ayer de la India, vía Cienfuegos, el vapor inglés Hughli.

EL BERWINDMOOR

Con sus bodegas repletas de carbón mineral llegó ayer de New port New el vapor inglés Berwindmoor.

SALIDAS DE AYER

Ayer salieron los siguientes barcos: el Cuba y los ferries para Key West, el Orizaba para New York, el "Abangarez" para Cristóbal, el Munleon para Caibarién.

EL BAJO LAZZARI

Para los Estados Unidos embarcará el martes, por la ruta de la Florida, el bajo Vicgilio Lazzari, acompañado de su esposa.

EL ORCOMA

En la mañana de hoy, se espera de Europa el vapor inglés Orcoma, que trae carga y pasajeros.

CARCEL Y VIVAC

ENTRADAS

Lidia Rabanal Campos, escándalo y faltas a la policía; Jesús Mir Sánchez, lesiones; Plácido Cobo Rendueles, vejación; Charles H. Bens, embriaguez y escándalo; Hermenegildo Alvarez, lesiones; Aurelio Aldomar, robo; Manuel Antolitia, maltrato de obra; Manuel Berdejar, desobediencia; Ramón Betancourt, amenazas; José Badía, lesiones; Constantino Castro, riña; José Luis Cuesta, juego prohibido; Joaquín Chin, delito contra la salud; Joe Dickson, resistencia; Francisco García, ofensas a la moral; María García, escándalo; Carlos Guerra, maltrato de palabra; Marcelino Dositeo Moragas, lesiones; Justo Méndez Carballido, escándalo; Rufina Otamendi Guanaga, ofensas a la moral; José Seisdedos Ruz, resistencia.

SALIDAS

Carlos Rubalcaba y Recio, disparo; Manuel Manteón López, lesiones; Ramón Alvarez, estafa; Félix Castillo, daño; Francisco Delfín, escándalo; Ismael Espinosa, idem; Bartolo Fuente, hurto; Guillermo Fernández, infracción; Juan Falcobo, ofensas a la moral; Elena García, escándalo; Berta González, id.; Eustaquio Grander, idem; Chong Yen, ofensas a la moral; José Lee Yung, delito contra la salud.

Padres Madres

Aquí tienen un refresco saludable para sus niños.

A ellos les gusta ORANGE CRUSH.

Denles todo lo que pidan.

ORANGE CRUSH posee valor alimenticio verdadero, pues según análisis contiene 149 calorías en cada botella.

Más de Cien Médicos Cubanos consumen en sus casas ORANGE CRUSH

ORANGE-CRUSH

Del Naranjal a Sus Labios.

5647 1 d 6

Si usted ha probado ya los cigarros "EL CUÑO ESTILO EGIPCIOS" y han sido de su agrado recomiéndelos a sus amigos.

Seguramente que ellos se lo agradecerán, pues no los encontrarán mejores en calidad, sabor, aroma y sobre todo a tan bajo precio.

Suaves, deliciosos y SIN NICOTINA

Estuche 20 centavos. Lujosa presentación.

LOS EXAMENES DE SEGUNDA ENSEÑANZA

CARTA ABIERTA AL DR. ERBITI, PROFESOR DE LOGICA Y CIVICA EN EL INSTITUTO DE LA HABANA

5 de junio 1926.
Dr. Lorenzo de Erbiti.

Mi querido amigo y compañero: He leído con gran interés tu carta "a la opinión pública", publicada en el DIARIO DE LA MARINA de hoy, sobre el discutido asunto de los exámenes en los colegios de enseñanza privada y a los llamados alumnos libres. Tan estoy conforme con ella, que la suscribo sin reservas de ninguna clase. Aunque yo creo que dado el texto del decreto que ordenó la formación de esos tribunales especiales, la Escuela de Comercio, a la cual pertenezco, no está comprendida en esa disposición, toda vez que el citado decreto se refiere a la segunda enseñanza, sin embargo, el doctor Ignacio Remírez y yo, asumiendo la representación de esa escuela, cuyo claustro particular lo forman los doctores Bernal, Remírez, Pérez Fariñas, Rodríguez y yo, y visitamos, hace ya días, al doctor G. Fernández Mascaró, Secretario de Instrucción Pública, con objeto de hacerle presente nuestros puntos de vistas sobre el aludido decreto y la necesidad, como tú acertadamente indicas, de la formación de expedientes a los que sin decoro y por medro personal mal entendido y complicidad con los directores de colegios y academias, manchan el claustro General del Instituto.

Sentimos, el doctor Remírez y yo, verdadera satisfacción al escuchar de labios del distinguido e ilustrado Secretario, frases encomiásticas para nuestra hombría de bien y para la de otros varios profesores, entre los cuales te mencionó a tí. Esas frases las ha repetido más de una vez el doctor Mascaró a todos los que han ido a hablar sobre este asunto, lo que prueba que no fueron de mera cortesía; y es halagador oír de labios del distinguido Secretario esas palabras que reconocen nuestro honrado proceder. Pero a nuestra insistencia sobre la formación de expedientes a los profesores culpables, nos dijo éstas o parecidas palabras: que él no formaba los expedientes porque éstos podrían ser contraproducentes, a pesar de la culpabilidad manifiesta de los profesores, que el expediente prosperaría si dos profesores se prestaran a acusar; que todo el claustro, incluso nosotros, los limpios de culpa, éramos responsables por omisión, y otras razones, que si en el fondo son exactas, no son admisibles en la realidad de las cosas. El Secretario de Instrucción Pública, hombre asaz inteligentísimo y conocedor de nuestro medio social y de ese sentimiento mal llamado de compañerismo, pero que a pesar de todo, existe y existirá, debe comprender que sus razones están fuera de la realidad. El sabe, porque veladamente nos lo dijo, quienes son los profesores venales; y si lo sabe; ¿por qué auxiliado de sus inspectores o de otros funcionarios, no forma el expediente utilizando, entre otras, la prueba de conciencia?; ¿no es éste el procedimiento que autorizan nuestras leyes y el que se sigue actualmente para la depuración judicial? Por otra parte, si al Secretario de Instrucción Pública le consta la culpabilidad de determinados profesores, ¿qué necesidad tiene de que los demás Catedráticos le denuncien?

A los compañeros honrados del Claustro del Instituto no les dolerá ninguna investigación que se haga. Fórmense en buen hora los expedientes y que caiga el que caiga: así se depurarán las responsabilidades. No dar la cara al problema, es evadirlo, por temor o cobardía mal comprendidos. Ese decreto creando los tribunales especiales no resuelven nada. Para este curso estará vigente; ¿pero quién asegura que para el próximo o los sucesivos existirá? Un decreto con otro se deroga, y el ilustre Secretario de Instrucción Pública, a quien admiro por su saber y energía, no debe hacer obra ocasional, sino permanente, que subsista, aunque él y el señor Presidente de la República, General Machado, dejen los cargos que ahora ostentan. Esta es la verdadera obra

Siempre tuyo afmo amigo y compañero,

Antonio L. Valverde.

Habana, junio 5 de 1926.
Señor doctor José I. Rivero.
Mi estimado amigo:

Como catedrático titular que he sido durante veintiseis años, de Historia Universal y Geografía del Instituto de la Habana, aunque me jubilé hace varios meses, permítame felicitarle por el acierto con que trata los asuntos de dicho centro docente, en la carta abierta que usted escribió ayer al doctor Mascaró y en las Impresiones que usted publica hoy en el DIARIO DE LA MARINA. Considero sus juicios muy atinados.

En cuanto a la afirmación del doctor Fernández Mascaró, de que era usual la práctica de que los exámenes se celebrasen con las calificaciones ya acordadas, debo decirle que jamás me enteré de que supusiese semejante inmoralidad, y a mí nunca ningún Director de Colegio se atrevió a pedirme siquiera que yo diese a algún alumno determinada nota. En lo que usted dice referente a la enseñanza de la asignatura de Historia Universal, tiene usted sobrada razón. Ha sido una falta gravísima de nuestros legisladores no crear cátedras de Historia y Geografía de Cuba en los Institutos. No hay palabras bastantes duras para calificar este abandono.

Le reitero mi felicitción por sus juicios en los problemas planteados por el Decreto de mi estimado amigo el doctor Fernández Mascaró, sobre los exámenes en el Instituto de la Habana; y quedo de usted siempre afmo. amigo y s. s.

Rodolfo Rodríguez de Armas.

POBRE VICTIMA

El neurasténico es víctima de sus nervios, vive angustiado, sobresaltado, en pleno espanto. Todo su organismo padece y no se puede prever las consecuencias de vivir con los nervios alterados, tanto en la vida social como en la familiar y en la de los negocios. Para arreglar los nervios, lo mejor es tomar Elixir Antinervioso del Dr. Vernezobre.

Al comprarlo, fíjese en la etiqueta. Ha de tener una firma como ésta.

Máquinas para cortar lardo y carne, máquinas para pesar, balanzas automáticas. Fabricantes muy reconocidos que desean extender su Comercio de exportación buscan Agentes capaces de negociar asuntos importantes. Directores solamente dirigirse en primer lugar: Box 1258 Dorland Agency Ltd, 14, Regent Street, Londres, Inglaterra.

LA REGENTE

DE NEPTUNO Y AMISTAD

Avisa, por este medio, que estando próxima la fecha de una nueva subasta, se ruega a las personas que tienen prendas empeñadas y adeudan seis meses, pasen a pagar los intereses, para no verse en la necesidad de recurrir a incluirlas en el referido remate.

CAPIN Y GARCIA.

DR. F. GARCIA AMADOR

Especialista de París, Berlín y Londres

PIEL, SANGRE, SECRETAS

Tratamiento eficaz para curar barros, manchas, calvicie, y herpes. Extirpación total de verrugas, lunares, quistes y vellos por nieve carbónica y electrolisis. Curación rápida de enfermedades secretas por diatermia. San Miguel, 21, (entre Industria y Amistad). Consultas de 10 a 12 y de 4 a 6. Teléfono A-4561.

E 1331 ind 1 jn.

Dr. Gonzalo Pedroso

CIRUJANO DEL HOSPITAL MUNICIPAL DE EMERGENCIA

Especialista en Vías Urinarias y Enfermedades venéreas. Cistoscopia y cateterismo de los uréteres. Cirugía de Vías Urinarias. Consultas de 10 a 12 y de 3 a 5 p. m. en la calle Avenida de la República 254.

E 1355 30 d 1 jn.

Dr. Hernando Segu

GARGANTA, NARIZ Y OIDOS

PRADO 38; DE 12 A 3

ANALISIS DE ORINA

Completo $4.00. Parcial $2.00.
Se practican Análisis Químicos.
Laboratorio Analítico del Dr. EMILIANO DELGADO
SALUD, 30, bajos
Teléfono A-8622

DR. E. PERDOMO

VIAS URINARIAS
Estrechez de la orina, venéreos, blenorragia, sífilis, impotencia.
Jesús María 33, de 1 a 4. Tel. A-1758.

E 1421 5 d 8

VER PARA CREER

El eminente Dr. José Luis DARDER, dice:

La niña Lydia Picón, cuando comenzó a tomar la LECHE "KEL".

La misma Lydia, a los tres meses de estar tomando la LECHE "KEL".

Guanabacoa, 21 de Mayo, 1926.

Sr. Dr. Tomás C. Padrón.

Habana.

Distinguido doctor:

Enemigo de dar certificados recomendando productos alimenticios o medicamentosos, rompo hoy mi costumbre, cediendo a súplicas reiteradas del padre de la niña que indudablemente debe la vida a las magníficas propiedades de la LECHE KEL.

La niña Lydia Picón, de cuatro años de edad, vecina de Soledad número 68, en esta Villa, siempre delgada y predispuesta a frecuentes trastornos gastro-intestinales, debido al destete prematuro y alimentación inadecuada, se le presenta un ataque de colitis muco-membranosa que la postró en un peso de diez y siete libras.

En estas condiciones, comienza a ser alimentada con LECHE KEL, y por días se nota que la niña mejora de su dolencia y que tres meses después, su peso alcanza treinta y cuatro libras. En la fotografía que le remito puede apreciarse el cambio radical, brusco, verdadera transformación que experimenta la niña.

Queda satisfecho el señor José Picón, padre de la enfermita, y me es grato suscribirme a sus órdenes, con el mayor afecto.

(f.) **Dr. José Luis Darder.**

1d 6

PRONOSTICO DEL TIEMPO PARA HOY

CASA BLANCA, 5 de junio.—DIARIO, Habana.—Pronóstico Isla: Buen tiempo en general, exceptuando turbonadas después medio día de hoy y el domingo. Vientos principalmente del Este al Sur moderados. Estado del tiempo sábado siete antes meridiano: En Cuba buen tiempo y presión normal. Golfo de México tiempo variable, barómetro algo bajo, vientos de región sur. Mar Caribe: buen tiempo, barómetro casi normal; vientos de la región Este moderados. Atlántico Norte de Antillas, buen tiempo; barómetro alto; vientos del Este a Suroeste moderados a frescos.

Observatorio Nacional.

¡COMEZÓN!

Mitigue la comezón en su niño aplicándole frecuentemente el

Polvo de Johnson para Niños

578

ROB LAFFECTEUR

(Ferro amarillo)

CELEBRE DEPURATIVO

Tratamiento eficaz, sin peligro de los accidentes de la Sífilis.

H. FERRÉ, BLOTTIÈRE y Cie, 6, Rue Dombasle, París.

La Asociación de Comerciantes de la Habana hace aclaraciones sobre las subastas del Estado

La Asociación de Comerciantes de la Habana se dirigió oportunamente a todos sus asociados dándoles a conocer la constitución del Tribunal Superior de Subastas y solicitando la cooperación de los mismos para el mayor éxito de las importantes funciones encomendadas a dicho organismo.

Respondiendo a esta petición, varios miembros do la Asociación de Comerciantes de la Habana formularon distintas solicitudes, que dicha entidad corporativa trasladó al Tribunal mencionado y que éste está ya resolviendo, como puede apreciarse por la comunicación siguiente:

"Habana, 1 de junio do 1926. Asociación de Comerciantes de la Habana, Lonja del Comercio 425-26. Ciudad. Señores: Tengo el honor de contestar a su comunicación del 7 de mayo, trasladando observaciones de sus asociados.

El hecho de que en un mismo pliego aparezcan varios renglones, no obliga a los licitadores a cotizar sobre todos los renglones, pudiendo cotizarse, a opción del concurrente, uno o más artículos y prestar su fianza provisional de acuerdo con su proposición.

En relación con la fianza, si no se desea mostrar su cuantía, puede incluirse ésta en los sobres cerrados y lacrados portadores de la proposición, sea cualquiera la especie de la fianza, solamente haciendo constar en la parte exterior del sobre, además del objeto de la proposición que contiene, el que en el mismo se incluye la fianza de licitador que se exige, sin expresar cantidad.

Como las proposiciones, por lo general, se presentan en el acto de la subasta, minutos antes de la hora señalada para la apertura y lectura de los pliegos, no cabe el temor que abrigan sus clientes. Para mayor seguridad, se ha tomado acuerdo en este sentido y ha sido trasladado a todas las Secretarías de Despacho.

De ustedes con la mayor consideración (f.) Viriato Gutiérrez, Secretario".

Al dar a la publicidad estos informes, la Asociación de Comerciantes de la Habana desea llamar nuevamente la atención de sus asociados hacia la conveniencia de apoyar el trabajo que el Tribunal Superior de Subastas realiza, presentando consultas o solicitando determinadas innovaciones, que redundarán igualmente en beneficio del Estado y del Comercio.

ALMORRANAS (HEMORROIDES) requieren un tratamiento cuidadoso El UNGUENTO PAZO es el remedio eficaz que se conoce hasta el día para el tratamiento de las Almorranas simples, sangrantes, con picazón o externas. Una o dos cajitas bastan. La firma de E. W. GROVE se halla en cada cajita.

UN SUPERVISOR MILITAR PARA QUIVICAN

TOMO POSESION EL SUPERVISOR DE AGUADA DE PASAJEROS

Ayer comunicó el Alcalde de Aguada de Pasajeros, a la Secretaría de Gobernación, que había tomado posesión del cargo de Supervisor Militar de aquel término, el Primer Teniente Soto Baez, recientemente designado por el señor Presidente de la República.

Agrega la citada autoridad municipal, que hizo la presentación en el Cuerpo de Policía, habiéndose hecho cargo inmediatamente de su dirección.

SUPERVISOR MILITAR PARA QUIVICAN

Fué firmado por el señor Presidente de la República, el decreto, designando al Teniente Jacinto Viera Martínez, Supervisor Militar del término de Quivicán.

LA MONJITA

VINO AÑEJO ESTERILIZADO

Especial Para Enfermos

Pureza Garantida

Unicos receptores:

JUAN MENDEZ Y Ca.

S. en C.

MARTA ABREU (ANTIGUA), 5

HABANA

M.E.C.D. 2016

LIBRESE De La Picazón

Ofrecemos al público, como vía de ensayo, un frasco especial de LAVOL, el mejor medicamento para las enfermedades de la piel. Si no sintiera alivio al momento, si la picazón no desapareciese DESDE EL PRIMER INSTANTE de haberse aplicado este refrescante flúido, sírvase traernos el frasco y gustosamente le devolveremos su dinero. Hacemos esta oferta porque hemos visto y SABEMOS que se han curado centenares de casos con el producto LAVOL. ¿No es esto bastante estimulante para usted?

DRES. SARRÁ, JOHNSON, TAQUECHEL, MURILLO

DE VUELTAS

JUNIO 2.

HOGAR FELIZ

Lo es el de los esposos María Fernández y Clodomiro Márquez que experimenta la suprema dicha de besar a una hermosa niña, que les aumenta la felicidad en su venturoso hogar.

Para la recien nacida deseo todo género de felicidades, y para los regocijados padres, mi enhorabuena.

Aurelio RUBAL.

LA CONFIANZA

dijo un sabio, es una planta de lento desarrollo. La gente tiene fe en las cosas que vé, y hablando en sentido general tiene razón. Lo que a veces se llama fe ciega no es fe de ninguna manera, pues debe haber una razón y hechos para tener en qué fundarse. Por ejemplo, en lo que respecta a una medicina o remedio, la gente pregunta "¿Ha curado a otros? ¿Se han aliviado con ella algunos casos semejantes al mío? ¿Va en armonía con los descubrimientos de la ciencia moderna y están sus antecedentes al abrigo de toda sospecha? En tal caso, es digno de confianza, y si alguna vez me encuentro atacado de algunos de los males para los cuales se recomienda, acudiré a él en la plena confianza de que me podrá aliviar." Estos son los fundamentos que han dado a la **PREPARACION de WAMPOLE** su alta reputación entre los médicos, así como entre todos los pueblos civilizados. Este eficaz remedio es tan sabroso como la miel y contiene una solución de un extracto que se obtiene de Hígados Puros de Bacalao, combinados con Jarabe de Hipofosfitos Compuesto y Extracto Flúido de Cerezo Silvestre. Reglamenta y fomenta la acción normal de todos los órganos, desarrolla un fuerte apetito y buena digestión, y es beneficial en casos de Escrófula, Histeria, Resfriados, Pulmonía, Gripe, Influenza, Asma, Tisis y Enfermedades Agotantes. El Dr. M. Sánchez Quirós, Ex-Alcalde de la Habana y Médico Cirujano, dice: "Certifico que he usado con éxito siempre la Preparación de Wampole." La original y genuina Preparación de Wampole, es hecha solamente por Henry K. Wampole & Cía., Inc., de Filadelfia, E. U. de A., y lleva la firma de la casa y marca de fábrica. Cualquier otra preparación análoga, no importa por quien esté hecha, es una imitación de dudoso valor. En las Boticas.

Vendemos los Mejores Articulos de Aluminio Frances, Aleman, y Americano.

NO HAGA SUS COMPRAS SIN ANTES VER NUESTRO SURTIDO Y PRECIOS

VENTAS AL POR MAYOR Y AL DETALLE

J. FERNANDEZ Y Cª

PADRE VARELA 69 Y 71

TELÉFONOS A-7601 M-9416.

No le preocupe el Porvenir de su Hijo

MANDELO A LA ESCUELA AZUCARERA

Fundada en 1907 por los Dres. Cuadrado y Simpson.

Director Dr. José Agustín Simpson.

El primero de Junio próximo quedará abierta la matrícula del décimo noveno curso académico hasta el 30 del mismo mes.

La enseñanza no es gratis; pero se enseña con esmero la química y la fabricación del azúcar.

Los títulos no son del Estado, pero son los que solicitan los hacendados e industriales por la eficiencia de sus graduados.

EL CURSO COMIENZA EL PRIMERO DE JULIO

Informes: Calle 11 Nº 45.—Apartado 1051.—Telf.: F-1128.

CRONICA DE TRIBUNALES

EL TRIBUNAL SUPREMO ORDENO EL TRASLADO DEL JUEZ CORRECCIONAL DE PINAR DEL RIO, LDO. CESAR LANCIS

Otros fallos del Supremo en recursos procedentes de las Audiencias de la Habana y Santa Clara

Dictó sentencia la Sala Tercera de esta Audiencia en el proceso por asesinato de Caridad Duarte, ocurrido en el camino que conduce de la Estación del Ferrocarril a los varaderos del Surgidero de Batabanó.—Conocerá mañana la Sala de lo Civil de la Audiencia de un recurso contra resolución del ex-Presidente de la República doctor Alfredo Zayas

EN EL SUPREMO

TRASLADO DEL JUEZ MUNICIPAL DE PINAR DEL RIO

Como consecuencia del expediente de separación seguido contra el Juez Correccional de Pinar del Río doctor César Lancís, la Sala de Gobierno del Tribunal Supremo ha dispuesto el traslado de dicho funcionario al Juzgado de Primera Instancia e Instrucción de San Antonio de los Baños, pasando el doctor Enrique Rodríguez y Fernández de Velasco, que desempeñaba este Juzgado al Juzgado que servía el doctor Lancís.

RECURSOS DECLARADOS SIN LUGAR

En sentencia dictada al efecto, la Sala de lo Criminal del Tribunal Supremo ha declarado sin lugar el recurso de casación establecido por el procesado Pánfilo Rodríguez Gutiérrez, albañil y vecino de esta ciudad, contra el fallo de la Sala Primera de lo Criminal de la Audiencia de la Habana, que lo condenó a la pena de un año, ocho meses y veintiún días de prisión correccional, como autor de un delito de lesiones graves.

También ha declarado sin lugar la nombrada Sala, el recurso de casación interpuesto por el procesado Julio Fernández Díaz, combatiendo el fallo de la Audiencia de Santa Clara, que lo condenó a la pena de cuatro años, dos meses y un día de presidio correccional, como autor de un delito de hurto cualificado por el grave abuso de confianza.

SEÑALAMIENTOS EN EL SUPREMO PARA MAÑANA LUNES

No hay.

EN LA AUDIENCIA

EL SUCESO SANGRIENTO DE BATABANO

La Sala Tercera de lo Criminal de la Audiencia ha dictado sentencia condenando al procesado Rosendo Iser Quintero, a la pena de catorce años, ocho meses y un día de reclusión, como autor de un delito de homicidio.

Este individuo, para quien el Fiscal solicitó la pena de muerte por estimarlo autor de un delito de asesinato con varias circunstancias agravantes, privó de la vida el 18 de noviembre último, y en el camino que conduce de la Estación del Ferrocarril a los varaderos de Surgidero de Batabanó, a su ex-amante Caridad Duarte López, porque esta se negaba a reanudar las relaciones concubinarias, infiriéndole más de veinte cuchilladas.

Defendió el doctor Oscar Soto.

CONCLUSIONES DEL MINISTERIO FISCAL

El Fiscal de la Audiencia ha formulado escritos de conclusiones provisionales, interesando estas penas:

Dos meses y un día de arresto mayor y multa de trescientos pesos para José Lam, por infracción de la Ley de Drogas.

Cuatro meses de arresto mayor y multa de trescientos pesos por igual delito, para José Con.

Un año, ocho meses y veintiún días, de presidio correccional, para Jesús María Valdés, por hurto.

Un año, ocho meses y veintiún días de prisión correccional, por rapto, para José de la Noval Valdés.

Tres meses de arresto mayor para Julián Díaz, por imprudencia temeraria, de la cual resultaron lesiones graves.

Un año, 8 meses y veintiún días de prisión correccional para Demetrio Gómez, por usurpación de funciones.

Cuatro años, y dos meses de prisión correccional para José Luna y Díaz, por lesiones graves.

Y seis meses de arresto mayor para Manuel Méndez Méndez, por estafa.

SEÑALAMIENTOS EN LA AUDIENCIA PARA MAÑANA LUNES

Sala Primera: Ramón Campos, por imprudencia. Defensor: doctor Campos. Eutimio Hernández, por rapto. Defensor: doctor Arango. Virginio A. López, por rapto. Defensor: doctor Arango. Manuel Gil, por lesiones. Defensor: doctor Núñez.

Sala Segunda: Agustín Benítez, por imprudencia. Defensor: doctor G. de la Vega. Manuel Romillo y otros, por estafa. Defensor: doctor G. Sarrain. Angel Borges, por rapto. Defensor: doctor Montiel. José Rodríguez, por lesiones. Defensor: doctor Mármol. Perfecto Guerreiro, por imprudencia. Defensor: doctor Herrera Sotolongo. Gonzalo del Cristo, por prevaricación. Defensor: doctor Peña.

Sala Tercera: Adolfo Villaverde, por atentado. Defensor: doctor Villiers. Virgilio González, por robo. Defensor: doctor Aedo. Ramón Pérez, por violación. Defensor: doctor Castellanos. Pablo Basave, por rapto. Defensor: doctor Castellanos. Hortensia Fernández, por estafa. Defensor: doctor Padrol. Ramón Cepeda, por daño. Defensor: doctor Orta. Ana Fernández, por daño. Defensor: doctor Collantes.

Sala de lo Civil

Audiencia. Contencioso administrativo. Santa Lucía Co. S. A., contra resolución de la Comisión de Examen y Calificación de Adeudos del Estado. Ponente: doctor R. Acosta. Letrados: Cámara y Fiscal. Procurador: Granados.

Este. M. Phillips Co., contra Martínez Lavín y Compañía. Mayor cuantía. Ponente: doctor R. Acosta. Letrados: doctores Castroverde y Montoro. Procuradores: Bravo y Granados.

Almendares. J. D. Sargent Granite Co., contra José Pennino. Mayor cuantía. Ponente: doctor R. Acosta. Letrados: doctores Valverde y Manrara. Procuradores: Granados y Reguera.

Centro. J. S. Watermann and Co., contra Jaime Martínez. Ejecutivo. Ponente: doctor R. Acosta. Letrados: doctores E. Roig y G. Roig.

Este. Inroy Mixate Paynt Co., contra José Insúa. Mayor cuantía. Ponente: doctor Landa. Letrados: doctores Santos y Moré. Procurador: Jiménez.

Norte. Lillie Arpi contra José G. Menocal. Mayor cuantía. Ponente: doctor R. Acosta. Letrados: doctores Pardo y Sabí. Procuradores: Roca y Pinto.

Centro. Lowell Tool Machino Co., contra Central Cacocum y Manuel Torre. Menor cuantía. Ponente: R. Acosta. Letrado: doctor Romaguera. Procurador: Ferrer.

Norte. Antonio Trueba contra Manuel Fernández. Mayor cuantía. Ponente: doctor R. Acosta. Letrados: doctores Iturrioz y Silva. Procuradores: Prast y Martínez.

Este. Antonio Zafra contra Pascual Martínez. Mayor cuantía. Ponente: doctor R. Acosta. Letrado: doctor Viurrum. Procuradores: Suazo y Royo.

Audiencia. Contencioso. Miguel Saaverio contra resolución del ex-Presidente de la República, doctor Alfredo Zayas. Ponente: doctor R. Acosta. Sr. Fiscal. Letrado: doctor Saaverio de Gabancho.

Renovador de A. Gómez

CURESE de esa cruel enfermedad como se han curado miles de enfermos que a diario nos escriben agradecidos.

TOME

Renovador de A. Gómez. Unico remedio conocido hasta hoy que cura pronta y radicalmente: Asma, Catarros, Grippe e impurezas de la sangre.

DE VENTA EN DROGUERIAS Y FARMACIAS

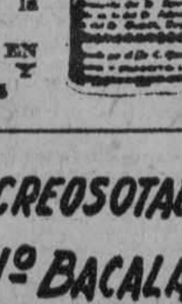

CÁPSULAS-CREOSOTADAS

ACEITE Hº BACALAO

BUENAS FARMACIAS — SARRÁ

Al Caer de la Tarde

(Narraciones y Novelas Cortas)

por

CLARA MOREDA

De venta en las librerías

Depósito: Habana 194, 2o. piso. — Teléfono M-6460

Burla Burlando

¡Hay que comprimirse...!

Estoy pasando en estos días una de las mayores amarguras que le pueden caer a un escritor público que en algo se estime, y es la de escribir para no ser leído.

Algo, sin embargo, me consuela la explicación de lo que me pasa. Unos cuantos fieles amigos de los que todavía se sienten con ánimos para leerme me han estado preguntando de poco acá:

—Pero ya no escribes en el DIARIO?

—Hombre, sí: mi articulito de costumbre todas las semanas. Mi cabeza no da para más.

—Pues ya van dos o tres domingos que te busco y no te encuentro en la plana de siempre.

—Sí, en la cuarta; hacia los altos... Ya hacía bastantes años que tenía instalado en ella mi domicilio dominguero; mas no como propietario sino como inquilino.

—Vamos, que te habrán mudado por no pagar el alquiler.

—No es eso, a Dios gracias. Bien o mal voy cumpliendo con mis obligaciones literarias. Lo que pasa es que nuestro gran DIARIO se ve cada día más solicitado, más concurrido por los anunciantes, cada día piden mayor espacio, y hay que concedérselo, porque el anunciante, con perfecto derecho, es el verdadero duque.

En efecto, esta es la explicación consoladora, del por qué han dejado de leerme algunos amigos. No han encontrado mi artículo en el sitio de costumbre, y pasaron de largo, ya que no se trataba de ningún "artículo" de primera necesidad.

El buen público en esto de las lecturas periodísticas coje también sus costumbres como en todas las demás cosas, y no es conveniente distraerle y apartarle de sus costumbres cuando son buenas. La de leerme, dicho sea con los rubores del caso, no me parece de las peores.

Al periodista que ha conseguido "acreditar" una sección en tal o cual plana del periódico le pasa lo que al tendero que ha acreditado un local determinado. Si se muda, o lo mudan, es seguro que pierde una buena parte de sus parroquianos, aunque la mercancía que vende sea de la misma calidad.

Aparte del "extravío", el público nuestro señor, es comodón de por sí. No se tomará el trabajo de averiguar el nuevo edificio de su tendero, a menos que le venda al fiado, ni subirá dos pasos de escalera para buscarlo. Lo que sobran en la vecindad son tiendas del mismo giro con tan buena o mejor mercadería.

Esto le sucede también al periodista que se ha mudado de plana; y ello está más justificado aun si se considera el ímprobo trabajo que cuesta el revolver las treinta o cuarenta páginas de un periódico moderno para encontrar una firma. Es más fatigoso que subir a un quinto piso; y si al volver las hojas corre un poco de viento, el trabajo se convierte en lucha desesperante.

No es, ¡qué ha de ser! que me parezcan mal estos trasiegos de lugar. La administración del periódico paga mi trabajo y la dirección lo pone o lo quita donde mejor le parece. Aparte de esto, es casi seguro que el lector del periódico ha de salir ganancioso al encontrar en vez de un **Burla Burlando** algún anuncio de cosas de vestir y de calzar, o de substancias alimenticias, todo ello sin duda de más provecho que las chilindrinas que yo pudiera embutir en cualquiera de mis artículos.

Mas no por estar convencido de la gravedad de estas razones dejo de experimentar algunos asomos de melancolía.

Lo peor que hay en esto es la dificultad cada día mayor que el escritor encuentra para acomodarse a las nueva "modalidades" de la prensa diaria. Tiene que estrechar, comprimir, condensar cada vez más sus pensamientos a fin de ocupar en el periódico el menor espacio, tarea siempre más dificultosa por el mayor trabajo que cuesta escribir poco que escribir mucho.

Tiene, en fin, el periodista, que hacer lo que el químico pretende con las sustancias alimenticias: condensar una copiosa merienda en al canto de una uña, o encerrar en el volumen de una caja de fósforos la materia explosiva suficiente para volar un castillo.

Ya algunos escritores han conseguido realizar el milagro, entre ellos nuestro insigne don Nicolás en sus **Actualidades**, y su ilustre sucesor, nuestro "Pepín" en sus **Impresiones**; pero este es don y secreto de familia del que ellos solos tienen la clave.

Lo más triste para los vulgares de la pluma es que la industria y el comercio nos irán acorralando con su expansión arrolladora hasta eliminarnos del todo. Ya hoy se nos recorta, se nos limita el espacio, y se pone coto a nuestros regodeos retóricos que tan agradables y necesarios nos son cuando salen de adentro... Cada vez es más diminuto el tipo de letra con que se nos imprime, para dar lugar a la pompa tipográfica que exige el anunciante.

Nada: escrito está que la prosa periodística está también llamada a desaparecer, como la forma poética.

De lo que será el periódico del porvenir, una vez eliminados los "prosistas", no me atrevo a hacer deducciones muchos pronósticos he hecho en este mundo sobre el porvenir de las cosas y todos me han salido al revés.

Conste, en fin, que continúo escribiendo para el DIARIO DE LA MARINA y que continuaré mientras Dios me dé salud y la Dirección me lo consienta. Si no me encuentran ustedes en el número del domingo búsquenme en cualquier otro número de la semana. Tal vez no se me descubra, así de pronto por estar agazapado entre anuncios frondosos, pero allí estaré.

Otra cosa que me angustia es el considerar que, de "prenda" dominguera, he llegado a ser prenda de diario. Pero ello se explica lógicamente, aunque la explicación no me alivie gran cosa. Muchas prendas literarias, como las de vestir, tienen inexorablemente marcado su destino. Primero sirven de gala en los días de fiesta: luego se gastan, se destiñen, se arrugan; en una palabra, envejecen y pasan de moda... Su paradero final es el gancho del trapero.

Por eso tengo días de murria en que me entran poderosas tentaciones de colgar definitivamente la pluma. Pero a lo mejor me sale al paso algún amigo para decirme:

—Sigo leyendo tus artículos... Por cierto que el último me encantó. siempre tan ingenioso y tan fresco...

—Hombre, eso de fresco...

—La frescura y la gracia de la juventud... Por tí no pasan los años.

Aunque con algún trabajo, me hago la ilusión de que el amigo me dice lo que siente...

Y descuelgo otra vez la pluma...

M. Alvarez MARRON

Un individuo agredió o tiros a dos mujeres hiriéndolas

UNA DISCUSION CON UNA DE ELLAS CAUSA DE LA AGRESION

En Emergencias fueron asistidas ayer poco después de las cinco de la tarde Alicia Buergohs Franco, de la Habana, de 17 años y vecina de Bernal 20 y Rosario Rodríguez de la Habana, de la raza de color, de 60 años de edad, y del mismo domicilio que Alicia.

Esta, presentaba una herida de bala, orificio de entrada, en la parte posterior del muslo derecho, y Rosario otra herida también de bala, con orificio de entrada en la región glútea izquierda, y de salida en la región glútea derecha. Ambas heridas fueron calificadas de grave.

COMO OCURRIO EL HECHO

El vigilante de la Policía Nacional número 443, Diego Martínez, de la Tercera Estación de Policía, sintió dos detonaciones que partían de la casa Bernal 30, y acudió a dicho lugar encontrando en la puerta de la misma, con un revólver Smith Wesson, calibre 38, cañón largo a Santiago Pérez Balbón, de la Habana, de 40 años de edad y vecino de Apodaca 3, al que desarmó y detuvo. El revólver tenía dos cápsulas disparadas y cuatro sin disparar.

Encontró heridas a las dos mujeres referidas a las que en unión del vigilante 1704 A. Cabrera, condujo a Emergencias.

ACTUACIONES COMO OCURRIO EL HECHO

El Teniente al mando de la Tercera Estación señor Corrales se constituyó en Emergencias. Declararon las lesionadas, que Santiago, había estado todo el día de anteayer con Alicia en distintos cabarets de Marianao, entre otros, en el conocido por "La Panera". Allí sostuvo una reyerta con varios individuos, los cuales le lesionaron en la nariz y cabeza. Santiago tiene antecedentes en la Policía como "soutener". Ayer, estuvo en la casa Bernal 30, pretendiendo que Alicia saliera con él y le obedeciera en una pretensión que tenía y al negarse ella, sacó un revólver que había comprado anteayer e hizo dos disparos, hiriendo al tratar de huir, a Alicia y a Rosario, vecina de la casa contigua, que estaba de visita en Bernal 30. Fué remitido al Vivac.

Hygeia

El Biberón Como los Pechos Maternos

El mejor substituto del pecho de la madre es este cómodo Biberón HYGEIA, de forma perfecta. El bebé se conserva sano y contento y toma sus alimentos con regocijo.

El HYGEIA se limpia tan fácilmente como un vaso. No tiene rincones ni partes estrechas donde se acumulen porquerías y gérmenes.

La mamadera HYGEIA sólo trabaja a perfección cuando se usa con una botella también HYGEIA. La botella Hygeia es perfecta. No compre botellas más baratas porque al fin le saldrán más caras. Pida y exija HYGEIA.

Dr. L. RODRIGUEZ MOLINA

Profesor de Enfermedades de las Vías Urinarias en la Universidad de la Habana

Cirujano del Hospital Calixto García

Examen directo de riñones, vejiga, etc.

Consultas: de 10 a 12 de la mañana y de 3 a 6 de la tarde.

LAMPARILLA, 86-88. — TELEFONO A-8454.

GRAN DESAYUNO - LO MANTENDRA FUERTE

VIGOR
FUERZA
SALUD
ENERGIAS
Frio o Caliente

TODDY

suple al cuerpo de los elementos más necesarios para la formación de los huesos y músculos. Estimula el apetito y ayuda a la digestión de los demás alimentos.

Compre la lata de UNA LIBRA en cualquier establecimiento de víveres o pida un "batido TODDY" en las cantinas. Nada mejor para este calor sofocante. No se deje engañar. No admita imitaciones. Exija TODDY.

Representantes: Santiago & Mejia - Habana

5642 alt. 4d 6

LA RETRETA POR RADIO

Programa del concierto que por la Banda de Música del Estado Mayor General del Ejército, desde el Malecón, será trasmitido por la Estación Radiotelefónica P. W. X., de la Cuban Telephone Company, asociada de la International Telephone y Telegraph Corporation, de Nueva York, el día 6 de junio de 1926, a las ocho de la noche:

1.—Paso doble Plus Ultra. María Taboada de Laffitte.

2.—Overtura Guillermo Tell. G. Rossini.

3.—Serenata Les Millon D' Arlequin. R. Drigo.

4.—Fantasía de la ópera Fedora. U. Giordano.

5.—Schottis La Piscina de Buda. Lleó, Soutullo y Vert.

6.—Vals Olga. C. Fernández.

7.—Poupourrit cubano Al Pie del Coco. L. Casas.

José Molina Torres, M. M.
Capitán Músico, Jefe y Director de la Banda de Música del Estado Mayor General del Ejército.

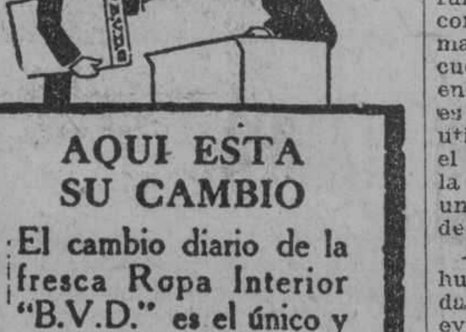

AQUI ESTA SU CAMBIO

El cambio diario de la fresca Ropa Interior "B.V.D." es el único y el más fácil medio de reducir las molestias que causa el cálido Verano.

Junto a mí no quiero más que "B.V.D."

Exija esta etiqueta tejida en rojo.

MADE FOR THE B.V.D. BEST RETAIL TRADE

Marca Registrada

85 Cts. En Cuba
En E.U.A. 85 Cts.

Pida "B.V.D." y haga que se la dén.

The B.V.D. Company, Inc., New York

886

LEGITIMA

EVIAN = CACHAT

LA MAS EFICAZ AGUA DE REGIMEN

AL POR MAYOR

DROGUERIA "SARRA"

NOTAS DE LA JUDICIAL

SE APROPIO DEL IMPORTE DE LAS CUENTAS

José Antonio Balbona Clunga, vecino del Hotel Astorga, denunció en la Judicial que su empleado Enrique García González, de Holguín y vecino del Hotel Ritz había cobrado cuentas de su pertenencia por valor de $872, apropiándose del dinero.

El agente de la Judicial señor Oscar Piedra, uno de los mejores de la Judicial designado para la investigación del hecho y detención del autor arrestó en el cabaret "Tokio" a García, en los momentos en que hablaba con una joven francesa apodada "Pouppee".

García declaró que era cómplice suyo en el delito del que se le acusaba un individuo nombrado Luis Caiñas, de Galiano 68 al que entregó la mitad del dinero de que se apropió. Caiñas es según declaró García el que lo indicó cómo podía apoderarse del dinero.

NO LE SIRVIERON DE NADA LOS PERROS

En la Judicial denunció ayer Martín Frankfurte, alemán, experto en cuestiones policíacas y vecino de Cuba 75, que un individuo que le había visitado le hurtó en un descuido suyo una cartera conteniendo una pequeña cantidad de dinero. Frankfurte tiene tres perros de la raza conocida por "Policía" que tienen fama de estar educados para la persecución de los ladrones y que hasta en el olor, conocen si un individuo es o no delincuente, habiendo sido utilizado uno de los "sabuesos" por el jefe de la Judicial señor Fors en la investigación del robo cometido a una anciana, descubriendo el rastro del ladrón el perro.

Ayer se conoce que estaban en huelga los perros y no sirvió de nada su instinto y conocimiento para evitar que robaran al amo.

Vaseline CHESEBROUGH

Marca de Fábrica

Mentolada

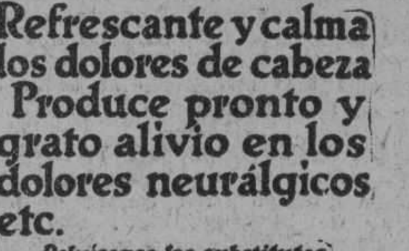

Refrescante y calma los dolores de cabeza Produce pronto y grato alivio en los dolores neurálgicos etc.

Rehúsense los substitutos Búsquese el nombre de

CHESEBROUGH MFG. CO. (CONSOLIDATED)

Nueva York Londres Montreal Moscow

De venta en todas las Boticas y Farmacias

El Cambio de Tributación

En la Secretaría de la Lonja del Comercio se han recibido, además de las ya publicadas, las siguientes adhesiones:

Centro de Detallistas del Comercio de Guantánamo

Señor:
Presidente de la Lonja del Comercio.

Muy señor mío:

Tengo el gusto de acusarle recibo de su atento escrito de 26 de mayo último, que trata del cambio de sistema tributario y de la conveniencia de manifestar al Honorable Presidente de la República nuestros deseos de que se lleve a efecto la sustitución del cobro de los impuestos a que se refiere, por su equivalente sobre las facturas de aduana; y en respuesta, tengo el gusto de informarle que por esta presidencia, a fines del mes de mayo anterior, se dejó cumplimentado dicho requisito, telegrafiando al señor Presidente de la República que nos adherimos a las gestiones que se venían realizando a dicho fin, por esa Cámara de su digna presidencia.

También tuve la honra de comunicar a usted por telégrafo lo anteriormente expuesto.

Quedo de usted muy atentamente,
(F.) **Manuel Bertrán y Miret.**
Presidente.

Asociación de Comerciantes e Industriales

SECRETARIA

Señor presidente de la Lonja del Comercio de la Habana.

Habana.

Señor:

Tengo el alto honor de acusar recibo de su atenta carta, de fecha 26 del pasado mes y, al mismo tiempo, le hago saber que el día diez (10) de mayo del presente año, le fué enviado por esta asociación una carta telegráfica al Honorable señor Presidente de la República, interesando del mismo la supresión de uno y medio por ciento y un cuarto por ciento por otro sobre facturas de aduana, el cual nos fué contestado en la forma siguiente:

Habana, mayo 12. Las 7 p. m.
Juan Montoya.
Presidente Asociación Comerciantes e Industriales.
San Luis.

Honorable señor Presidente encárgame acusarle recibo del telegrama que le ha dirigido usted en nombre de ese organismo. Solicitando que se sustituyan distintos impuestos por uno sobre facturas de aduana. Dicho telegrama ha sido trasladado por orden asimismo del Jefe del Estado a la Secretaría de Hacienda para informe.

Viriato Gutiérrez,
Secretario de la Presidencia.

Como se ve a simple vista, queda demostrado que nosotros también estamos animados del mejor deseo de procurar todos los beneficios que se puedan conseguir en bien del comercio en general.

De usted atentamente,
Hilario Tolón,
Secretario.

Vto. Bno.
Juan Montoya,
Presidente.

FABRIQUE SU CASA A PLAZOS, CON

FOMENTO Y FABRICACION, S. A.

ADMOR.: SEPTIMIO C. SARDIÑA

EDIFICIO GELATS. AGUIAR 106. TEL. M-7245

5453 10d 1 Jn.

La Nevera más Nevera de las Neveras, aquí y en todas las partes del mundo, es la Nevera BOHN SYPHON. Si así se desea las servimos con Filtro ECLIPSE.

BOHN SYPHON

ANTONIO RODRIGUEZ

Importador de Efectos Sanitarios en General.

Oficinas: Cienfuegos, 18 y 20. A-2881. Exposición: Ave. de Italia, 63

CRUZ U-2365

M.E.C.D. 2016

CANAS

Un producto
que ha traspuesto las fronteras del
MUNDO CIVILIZADO
hasta universalizarse en su uso, por algo será.

Si Vd. tiene Canas, no haga ensayos. Observe en cabeza ejena las deplorables consecuencias que acarrea el uso de las tinturas metálicas.

Millares de personas del mundo entero, recurren hoy día al Agua de Colonia "LOPEZ CARO" (que no es tintura) para combatir sus Canas.

El Agua de Colonia

López Caro

se usa por las mañanas al peinarse, y no requiere el uso de dos o más frascos, cepillos, vaselina o grasas protectoras, etc., propios exclusivamente de los compuestos cáusticos. Bastan unas cuantas fricciones de Agua de Colonia "LOPEZ CARO", ejecutadas con la mano, como si se tratara de una loción cualquiera, para que el efecto sea completo, logrando que el cabello canoso recobre su tono natural exacto: rubio, castaño o negro.

Como el Agua de Colonia "LOPEZ CARO" está a la vez tan agradablemente perfumada, infinidad de personas la usan como preventivo contra futuras canas, y para destruir la caspa, lo que se logra radicalmente con sólo cuatro o cinco fricciones.

Agua de Colonia "LOPEZ CARO", se vende en Farmacias y Sederías. Frasco $ 3.50. Pida Prospecto.

Desconfíe de quien le ofrezca frascos de Agua de Colonia "LOPEZ CARO" a menos precio del indicado, pues hay personas poco escrupulosas que la falsifican.

PINEDA Y PARDO

Amargura 43 Habana Telf. M-6803

Rechace todo frasco que no tenga este sello de garantía, con nuestra firma en tinta roja.

Para evitar las canas, una fricción diaria de DANDERINA

POR LOS JUZGADOS

INSTRUCCION PRIMERA
Juez: Lic. Julián Silveira
DELITO GRAVE

El Jefe de la Sección de Apremios de la Secretaría de Hacienda, remitió aper a este juzgado el expediente número 351, instruido por dicha Sección contra Benito Rey Doce.

Resulta que en abril de 1923, Rey Doce tenía una bodega en Egido 2, y dejó de anotar en los libros ventas por valor de $1072.27, defraudando al Estado en $24, por lo que la Secretaría de Hacienda le embargó el establecimiento. Entonces resultó que Andrés Verdaguer le siguió un juicio de mayor cuantía en el juzgado de primera instancia de Almendares, por lo que este juzgado se constituyó en la bodega, embargándolo y no diciendo nada del anterior embargo, el aludido Rey Doce.

DOS LADRONES DETENIDOS

Por el vigilante 1262 fueron detenidos ayer en el interior de la casa Luz 22 Pedro Pablo Navarrete Díaz, de Oriente, de 19 años, vecino de Estrella 191 y a Emilio Valdés Martínez, también de Santiago de Cuba, de 24 años, vecino de Parque 24, Cerro, en los momentos en que ambos sujetos iban a cometer un robo en dicha casa de la que es domicilio Jacobo Freirich, de Hungría, de 37 años.

Este dijo a la policía que había sido despertado por un ruido producido por golpes o empujones que dieron en la puerta de la calle y la rotura de unos cristales, y que al levantarse de la cama, vió dentro de su casa a los dos individuos y acto seguido al policía que los detuvo.

Los acusados dijeron iban a realizar una mudada en la casa y como vieran que Freirich dormía, no quisieron despertarle por lo que empujaron la puerta para entrar.

Ambos detenidos fueron remitidos al Vivac.

PROCESADOS

Lo fueron ayer José Mejuto Seijo, por tentativa de estafa y cohecho, quedando en libertad apud-acta; y Nicanor Pérez Pérez, por infracción de la Ley de Drogas, señalándosele fianza de $200.

TRATARON DE ESTAFAR A SU SEÑOR PADRE

En la Sección de Expertos denunció ayer el vigilante número 6, de la Policía Nacional, Antonio Galloso Veiga, de España, de 40 años de edad, vecino de Municipio número 136, que el día 25 de mayo recibió una carta certificada de su señor padre llamado José Galloso Fernández, vecino de Moache, España, en la que le remitía otra carta al parecer hecha por su hermano Valentín Galloso Veiga, vecino del Central Australia, en la que éste le pedía el envío de un mil quinientas pesetas que le hacían falta para ser puesto en libertad, pues se hallaba preso y que le remitiese el dinero a la casa calle Paula número 83.

Agregó el denunciante que se personó en esta última casa, donde le dijeron allí no residía ningún Valentín Galloso, por todo lo que estima que trataron de estafar a su padre.

INSTRUCCION SEGUNDA
Juez: Dr. Carlos M. de la Torre
HERIDO GRAVE EL EJECUTOR DE LA JUSTICIA

Por el doctor Plasencia, médico de la Cárcel y Vivac, fué asistido ayer el mestizo Antonio de Paula Romero, Ejecutor de la Justicia (Verdugo) de una herida contusa de forma irregular situada en la mucosa labial superior que interesa todo su espesor, fractura del borda alveolar y pérdida completa de seis incisivos, y conmoción cerebral, siendo su estado de carácter grave.

Asimismo fué asistido por el propio doctor Plasencia, el blanco Felipe Anacleto Montes de Oca y Cruz, de una contusión leve en el dorso de la mano derecha.

Según informó al juzgado el Alcalde de la Cárcel, a las nueve y treinta de la mañana, en los momentos en que el oficial Pericles Ronquillo hacía la distribución de la comida entre los penados, con motivo de una discusión sostenida entre el Verdugo y Montes de Oca, este le dió una trompada, derribándolo al pavimento y dejándolo sin sentido.

Los motivos principales de la agresión se ignoran.

LESIONADO GRAVE

Por el doctor Bolado, fué asistido ayer en el primer centro de socorro, Juan Carlos Alonso, de Uruguay, de 40 años, mecánico y vecino de San Miguel 31, de una herida contusa en la región labial superior y pérdida de un molar izquierdo.

Dijo a la policía que momentos antes había estado en su casa Miguel Moya, de Acosta 86, que fué dependiente de mecánica suyo, reclamándole unas herramientas y al contestarle que no tenía ninguna y que además él le había robado muchas de su propiedad, dicho individuo con un hierro, le pegó, dándose a la fuga después.

TRATABA DE EMBARCARSE

Por los Expertos número 1 y 30, fué detenido ayer en los momentos en que embarcaba en el vapor Cuba, rumbo a la Florida, el alemán Charles Mann, de 51 años y vecino de Prado 80, a petición de Enerid Ney, húngaro, de 33 años y vecino de Bernaza 49.

Dijo éste a la policía que le había entregado Mann la suma de $400 y pagado unas cuantas, por $106, para establecerse ambos en el giro de peletería, pero se enteró que dicho individuo trataba de estafarle, embarcándose para el extranjero.

El acusado fué remitido al Vivac.

PROCESADOS

Lo fueron ayer:

José Raúl Díaz o Fernández Díaz, por estafa, con $300 de fianza.

Hermenegildo Alvarez Rodríguez, por lesiones, señalándosele fianza de $200.

Felipe Chin, por usurpación de funciones, con fianza de $300.

Y Santiago Pérez Hernández, por rapto, con $200 de fianza.

INSTRUCCION TERCERA
Juez: Lic. Eduardo Potts
PROCESADOS

Lo fueron ayer:

Los asiáticos Loi Soi, José Yi, Arturo Kon Lang o Kun Lung, Kon Yi o Kon Un Lung y Manuel Lin o Chin, por ifracción de la Ley de Drogas, señalándoseles fianza de quinientos pesos a cada uno.

JUZGADO DE INSTRUCCION SECCION CUARTA
Juez Licenciado Augusto Saladrigas
Lunar. Belascoaín y Jesús Peregrino
EN LIBERTAD EL ALFEREZ DE NAVIO GARCIA GAMBA. CAMBIADA LA RADICACION DE LA CAUSA

Ayer fué dictado por el juez Saladrigas un auto decretando la libertad del Alferez de Navío Sr. Tomás García Gamba y cambiada la radicación de la causa de "Homicidio frustrado", por Suicidio frustrado.

Para ello el juez Saladrigas, tomó declaración a los peritos calígrafos, que expusieron que las frases del sobre y de la carta ocupada en el bolso de mano de Rosa Rabasa, están escritas por ésta aun cuando con lápices distintos. También informó el agente de la Judicial señor Gayoso que de sus investigaciones comprobó se trataba de un suicidio frustrado.

Informaron también los peritos armeros y los forenses doctores Garzón y Sansores sobre si las heridas se las pudo causar ella al disparar el revólver 45, y examinó también el juez la radiografía de la herida. Ayer mismo fué puesto en libertad el alferez G. Gamba.

MURIO UNO DE LOS LESIONADOS EN EL CHOQUE DE ARTEMISA

Francisco Domínguez, vecino de Obispo 4 y medio en representación de la razón social Recabal y Compañía importadores de vinos, denunció a la Policía, que entregó en depósito vinos por valor de $1748 a Sabino Mastroveraldino, propietario del cabaret Lido Venice en el Vedado y éste dispuso de la mercancía sin abonarla como ha hecho con todos sus proveedores.

¡Siempre Fresca!

CUANDO EL CALOR APRIETA

hay un considerable desgaste de energías. Se come poco y se digiere mal. Pero usted mantendrá su estómago siempre sano tomando las incomparables aguas de

MONDARIZ

Fuentes de GANDARA Y TRONCOSO

La Secretaría de Sanidad ha declarado, después de analizarlas, que son ABSOLUTAMENTE PURAS. Se reciben cada 15 días

J. CALLE & CO., S. EN C.

OFICIOS 12 Y 14. TELEFONO A-5580.

De venta en bodegas, cafés, boticas y hoteles de toda la Isla.

UNA INDUSTRIA POR EXPLOTAR EN CUBA

Una de las industrias lucrativas, de fácil implantación y gran rendimiento y para la cual el suelo cubano es en extremo propicio, es la APICULTURA. Con los antiguos métodos seguidos actualmente (salvo raras excepciones) esta industria da un rendimiento de mas de UN MILLON de pesos anuales, dato muy importante que permite demostrar que Cuba puede producir en miel, con solo dedicarse a ello, muchos millones de dollars anuales.

Con el fin de contribuir al desarrollo de esta industria que puede ser explotada por una familia sin ningun esfuerzo, en gran escala con grandes rendimientos, o por pasatiempo simplemente, se ha editado una obra en extremo práctica, escrita expresamente para Cuba y los paises intertropicales.

El MANUAL DE APICULTURA que así se titula esta obra, ha sido escrita por el doctor JUAN BAUTISTA PONS, Apicultor graduado en el Cornell Agriculture College y con práctica de mas de veinte años en apiarios cubanos.

Aparte del mérito que la obra tiene, como producto de la práctica experimentada, posee el de detallar las plantas utilizables por las abejas, las épocas en que debe hacerse la recolecta de la miel, la enjambrazón, meses en que florecen los frutales y otras plantas aprovechables, etc. etc. y otros muchos datos de gran utilidad para los apicultores o aficionados cubanos.

El libro es un modelo de conocimientos y erudición apícola, redactado en forma sencilla y de fácil compresión, con una extensa Bibliografía de cuanto hay escrito sobre la materia, e ilustrado con fotografías, croquis, etc.

Forma la obra un volumen en 4o. magnificamente impreso y encuadernado elegantemente en tela. Precio $ 3.00

FORMULARIO PRACTICO DE INDUSTRIAS LUCRATIVAS AL ALCANCE DE TODOS Y SIN APARATOS

Por MARIANO GOMEZ DILLA

Contiene un gran número de recetas, e instrucciones para la explotación de pequeñas industrias, que a la vez que pueden ser la base de grandes fortunas, pueden procurar el sustento de cualquier familia, con un mínimun de esfuerzo y contribuir así a la riqueza del país.

Con este libro, pueden fabricarse sin aparatos y con muy poco capital, un gran número de artículos que hoy se importan del extranjero y que son de uso diario, como barnices, pinturas, lubrificantes, tintas, tinturas, grasas; sebos, mantecas y mantequillas, lacres, jarabes, jabones, insecticidas; asfalto, ladrillos económicos, betunes, perfumes de todas clases, abonos minerales, etc. Tiene también fórmulas para la conservación de carnes, frutas, etc. un nuevo procedimiento para fabricar quesos varios, especialmente el PATAGRAS. Fabricación sencilla y fácil del TASAJO en todas cantidades y otras muchas recetas útiles.

Forma la obra un tomo en 4o. a la rústica.. .. .. $ 1.50

OTRAS NOVEDADES

CANTOS ESCOLARES. —Un bello libro para las escuelas, letra de la señora DULCE MARIA BORRERO DE LUJAN y música de la señora FIDELMA GARCIA DE TORROELLA. Este libro de canciones adaptadas a los niños cubanos, entre las que se cuentan varias patrióticas de gran inspiración. Forma la obra un elegante volumen en 4o. mayor encuadernado en tela. Precio $ 2.00

ESCUDERO (P).—Lecciones de Clínica Médica. Tomo III. Buenos Aires. 1 tomo en 4o. mayor a la rústica.. .. .. $ 6.00

ARBO (Dr. H).—Ciudadanía y Naturalización. Estudio de la legislación existente sobre el asunto. Buenos Aires. 1 tomo en 4o. a la rústica.. .. .. $ 2.00

OSTWALD (Dr. W.)—El Manejo Razonado de los coloides. Prácticas de Coloidoquímica. 1 tomo en 8o. encuadernado en tela.. .. .. $ 2.00

Librería "Cervantes" de R. Veloso y Cía.
Avenida de Italia 62. Apartado 1115. Teléfono A-4958. Habana

MUSICA MAGAZINE

Con una portada en seis colores, nos visita el último número de "Música Magazine", revista que ofrece a sus lectores, con su música escogida y de actualidad, la ventaja de estar al corriente en todo lo referente al arte musical, a la vez que la economía grande que resulta al suscriptor, dado el ínfimo precio de la suscripción mensual: sesenta centavos.

En el número que tenemos a la vista se destaca la preciosa criolla "Eres Tú", de Gonzalo Roig, el afamado autor de "Quiéreme Mucho"; el Son de "La Chaparrita", muy en boga; así como otro Son, "Ay Mulata"; Gumersindo García nos da las primicias de su preciosa criolla "Ojos Soñadores", al igual que las últimas novedades del Fox se encuentran en esta colección que tenemos a la vista.

Mazurka de Salón, obra exquisita; De la Bombi a la Pradera, un schottish madrileño, muy de moda; Nocturno de Maylath, el pasodoble Abrileña, una canción fox: Muérdeme en vez de besar; Extranjeritis aguda, otro schottish madrileño, y el vals de salón de Luis Torta, son las partes más salientes del número que tan bien presentado ofrece "Música Magazine" a sus suscriptores.

Recomendamos esta revista a los amantes del divino arte; su economía por una parte, y las obras musicales de moda que presenta, hacen de esta publicación una necesidad en la casa de todo aficionado a la música.

Mas adhesiones al banquete del Sr. Arturo García Vega

(SEGUNDA LISTA)

Señores José María de la Cuesta, doctor José I. Rivero, general Pablo Mendieta, Antonio Ruiz, Antonio G. Mora, Juan O'Naghten, Sergio Carbó, Lorenzo Fernández Remo, Lorenzo Frau Marsal, Lorenzo Fernández Ross, Aldo Baroni, doctor Luis Carmona, Armand y Hermanos, Ramón Osuna, doctor Manuel de la Fuente, doctor Sergio Ponce, doctor Gustavo Herrero, Luis reano Carrasco, Antonio Campa, Rogelio Estrada, doctor José R. Cueto, Miguel A. Cisneros, Rafael Carreras, Enrique Alfonso, Antonio Martín, Eliseo Arguelles, doctor Antonio B. Ainciarte, Eduardo de Cárdenas. Manuel Negreira, Ramón Crusellas, Pedro Guasch, Rafael G. Mora, Manuel Martínez, Juan F. Marán, Antonio Alvarez. Alfredo Quiles, Francisco Prio, Club Cosmopolita, Antonio Sardiñas, Monzaletta y Co., Colin de Cárdenas, Aurelio Vázquez, V. Calvo, Antonio Méndez, José Manuel Valdés Galleti, Manuel Mendoza, Sociedad El Pilar.

PALUDISMO 70cts
PÍLDORAS-CHAGRES
40 AÑOS DE EXITO.
SARRÁ BUENAS FARMACIAS

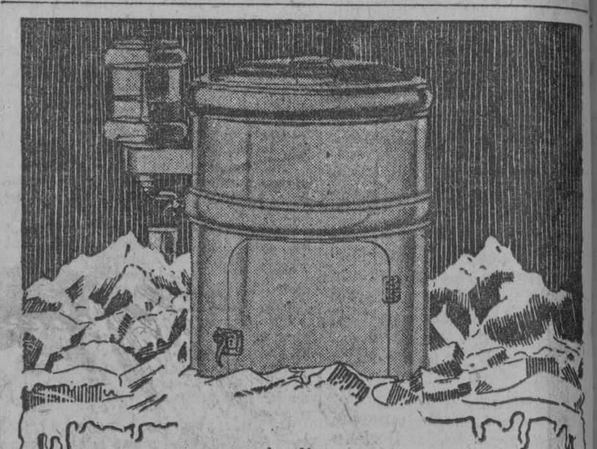

La Nevera
WHITE FROST

Reune **TODAS** las ventajas de las mejores neveras con ventajas propias que no tiene NINGUNA otra.

LA UNICA REDONDA

sin rincones ni ranuras

LA UNICA CON ENTREPAÑOS

GIRATORIOS que lo traen todo a la mano

Pidan el folleto gratis "LO QUE DEBE SABER EL COMPRADOR DE UNA NEVERA

WHITE FROST
COMPANY

Teléfono A-6688 Habana 110 Apartado 2588

5681 1 d

MUCHOS MALES:

Un gran número, no tres o cuatro, provienen de las impurezas en la sangre, por eso, hay que tomar **Purificador San Lázaro,** que limpia la sangre de impurezas y evita el reuma, la diabetis, el ácido úrico, etc., etc., se vende en las boticas y en su Laboratorio: Colón y Consulado. Habana. Purifíquese con **Purificador San Lázaro.**

RUBINAT LLORACH

La mejor agua mineral natural purgante

Aprobada por la Academia de Medicina de Paris en 1860

Sulfato de sosa..... 96 gr. 265
Sulfato de magnesia..... 2 gr. 268 } por litro.

ESTREÑIMIENTO
AFECCIONES del TUBO DIGESTIVO
ATONÍA GASTRO-INTESTINAL
HEMORROIDES

DOSIS NORMAL: un vaso de los de vino, bebiéndose luego una taza de te caliente.
(Auméntese esta dosis según el temperamento individual)

GRAN MEDALLA de ORO, Exposición Internacional de Paris 1900.

Se vende en cuartos y medias botellas en todas las Farmacias de la ISLA de CUBA.

Representantes Exclusivos para la Isla de Cuba: J. RAFECAS y Cía. Avenida del Brasil 29. (Teniente Rey).

Del Reparto Las Cañas

BANDO BLANCO

La señorita presidenta del Bando Blanco, nos comunica que éste es patrocinado por el "Liceo" de Puentes Grandes, y que ha sido inscripto oportunamente para tomar parte en el baile del "Cerro Unión Club".

ENFERMO

Así se halla desde hace días, aquejado por molesta dolencia, nuestro particular y estimado amigo señor Evaristo García, tronco venerable de una apreciable familia del Cerro.

Deseamos que cuanto antes se restablezca.

BIENVENIDA

Procedentes del central "Manatí" han retornado al Cerro, los jóvenes esposos señora Emilia García de Alfonso y Esteban Alfonso, acompañados de su monísima hijita Emilia.

UN VASTAGO

Todo es alegría y venturas en el hogar de nuestros buenos amigos los esposos Dora Díaz de Arias y José Arias, con motivo del advenimiento de un hermoso niño que los colma de felicidad.

Reciban nuestros parabienes.

EL ANGEL DEL HOGAR

Título muy sugestivo de una película que será exhibida próximamente en nuestras Escuelas Públicas.

La proyección de esta atractiva "film" ha sido autorizada por la Junta de Educación y Administración Escolar del Distrito, previa exhibición privada ante los miembros que integran ambos organismos.

El dictámen favorable emitido por dichos señores, hará que los pequeños escolares puedan deleitarse con esta magnífica cinta de asuntos altamente morales y educativos.

EN LA PARROQUIA

Efectuose el miércoles la anunciada junta presidida por el Párroco y convocada para dar cuenta a las damas que tomaron parte en la verbena de "Palisades Park", de los trabajos llevados a cabo en la Iglesia del Cerro.

Las señoras asistentes mostraron su conformidad y salieron complacidas del bello aspecto que presenta nuestra Parroquia.

Así mismo ofrecieron su cooperación más entusiasta y decidida para todo cuanto se relacione con la misma.

Emilio MOLINER.

Rechace las imitaciones. El legítimo
MENTHOLATUM
se vende solo en tubos, tarros y latas. Nunca a granel.
Siempre Imitado: Nunca Igualado

NOTAS DE TAMPA

A BENEFICIO DE LOS VETERANOS

Las organizaciones patrióticas de la nación, anualmente destican un día a la venta de amapolas, con el fin de recolectar fondos para los hospitales y asilos, en los que se encuentran recluidos los lisiados de la gran guerra.

Muchas jóvenes de la ciudad se brindaron voluntariamente a recoger para tan noble fin, y desde hora temprana del sábado, hasta la media noche, brindaban la sencilla insignia que lucían casi todos los ciudadanos de esta comunidad, vendiéndose aproximadamente 20,000 florecitas artificiales, confeccionadas por los mismos veteranos de la guerra imposibilitados muchos de ellos para el trabajo.

La Posta N. 5 de la Legión Americana, recolectó una cantidad aproximada de 2,100 pesos, mientras que los Veteranos de la Guerra alcanzaron el total de 1,300 pesos. El Comandante Rief ha publicado una expresiva carta dando las gracias a cuantos han cooperado al éxito del día de los poppies.

EL PROGRESO DE TAMPA

El correo de una ciudad es el mejor barómetro para pulsar el progreso de la comunidad. Según la estadística dada ayer a la publicidad por el departamento gubernamental, un aumento de cerca de seis mil pesos se ha notado en las oficinas del correo este año, en comparación con el mismo mes del año pasado.

En Mayo del 1925,, recaudó el correo por diversos conceptos, la cantidad de 74.849.78, mientras que en el mismo mes de este año, los ingresos han sido de 80.302.78.

En esta estadístico entran los ingresos recibidos por venta de sellos, paquetes postales, registro de correspondencia, alquiler de apartados y pago de la franquicia de periódicos.

EL PLAN DE VERANO

En los días calurosos de la estación, cuando las playas incitan a ser invadidas, las jóvenes que durante todo el año son las dependientas que solicitas y corteses a tienden a sus marchantes, tendrá neste año, como todos, sus vacaciones.

La Asociación de Comerciantes acordó cerrar los establecimientos los jueves al mediodía, para dar oportunidad a las jóvenes de solazarse en las playas, de respirar el aire fresco de las brisas marinas, de entregarse al deporte de la natación.

El jueves próximo será el primer día de natación, según anunció el secretario de la asociación.

Otro de los arreglos verificados por la asociación es el de que todas las mueblerías cerrarán sus puertas a las seis, los sabados, en lugar de las 9.30, como lo venían haciendo hasta el presente.

Las tiendas de Ybor ya la semana pasada habían comenzado el nuevo plan veraniego.

CONOZCA A TAMPA

La Cámara de Comercio ha comenzado una nueva campaña. El primer paso que se dará es elegir un local en el que exponer todos los productos que se manufacturen en esta localidad.

Varios comerciantes de la localidad han demostrado sus deseos de cooperación, y ya son innumerables los establecimientos que han solicitado espacio en esa exposición permanente de productos elaborados en la ciudad, que únicamente se la conoce, como la elaboradora de tabacos.

RECLAMACION

La señora Jennie Watkins ha presentado una reclamación en la corte del circuito, en contra de la compañía ferrocarrilera Atlantic Coast Line, por la muerte en el pasado marzo, de su esposo.

El señor Watkins fué muerto instantáneamente cuando en el cruce de Seffner, el automóvil en que viajaba fué alcanzado por un tren de pasajeros, que marchaba a gran velocidad.

ASESINATO JUSTIFICADO

El capitán J. W. Mumford, del barco "Beatrice", que se encuentra en puerto, ha sido puesto en libertad después que el jurado se reunió para examinar el caso de la tragedia en la que un marinero dinamarqués perdió la vida, cuando trató de rebelarse contra el jefe de la embarcación.

Después de una corta deliberación el jurado dió el veredicto de asesinato justificado; diez testigos corroboraron las declaraciones del capitán, dando el resultado de que el marinero muerto estaba bajo la acción del licor, que un contrabandista de bebidas, había introducido a bordo en contra del deseo del capitán.

LA GRADUACION

El próximo domingo, por la mañana, en la Academia de San José, cuarenta y dos estudiantes recibirán los certificados de terminación de sus estudios. Entre esos estudiantes figura un grupo de nuestra colonia, cuya lista publicamos como demostración de orgullo para la colectividad.

Son ellas: Mercedes Morán, Olga Martínez, María Avilés, Minerva Arias, Gloria Ríaz, Margarita González, Ida Sierra, Gloria Díaz, Dolores Cuervo, Pilar Lodos, Violeta Alvarez, Manolita Fernández, y cerrando la relación, la encantadora y culta jovencita Isabel Fernández, la agraciada en el certámen de la policía de esta ciudad, con el título de Miss. Tampa.

Felicitamos a las señoritas que representan el esfuerzo e inteligencia de nuestra colonia, prometiéndonos reseñar el acto que revistirá verdadera importancia.

Paco SOUSA.

MEDIO SENCILLA PARA EXTIRPAR LAS PECAS Y LOS BARROS

Algunas mujeres tienen un cutis de una textura tal, que a veces se ven molestadas por la aparición repentina de pecas y ligeras erupciones o arrugas finas. El sol y el aire, por lo común, perjudican el cutis de esta clase. En tales casos, el mal podrá vencerse con facilidad comprando una onza (30 grm.) de cera mercolizada, en la farmacia, y aplicándose alguna cantidad al acostarse, en la misma forma que se usa el cold cream. Cuando la cera se lava a la mañana siguiente, se desprenden con ella finas partículas invisibles. En esta forma, se elimina toda la cutícula externa, con todos sus defectos, al cabo de una semana. No hay afeite que pueda hacer desaparecer de una manera tan eficaz las pecas u otros defectos cutáneos. La nueva piel es sedosa, limpia y de aspecto juvenil. Este tratamiento sencillo no produce molestias ni inconvenientes.

DEL CENTRA PALMA

JUNIO 1.

BIEN VENIDO

En el día de ayer procedente de Santiago, regresó el competente maquinista de este Central, señor Gabriel Jiménez.

El objeto de su viaje a la capital de Oriente fué someterse a un tratamiento médico. Una neuralgia general, le aquejó por espacio de dos meses.

Al consignar su total restablecimiento, plácenos significarle la más cordial bienvenida.

Manuel Arce,
Corresponsal.

1 Coyuntura como una bisagra.
2 Curva que permite tensión.

Es tan alta como los caballos. Tan fuerte como los toros. Resiste los puercos. También es a prueba de mancha.

Hay cercas **SOUTHERN** para todos los usos, y especialmente para campos y gallineros. Pida su cerca por marca. Fíjese; cada rollo debe llevar un cartón amarillo con el nombre **SOUTHERN.**

Representante en Cuba:

JUSTO RODRIGUEZ

LONJA 534

Teléfono A-0413

GULF STATES STEEL CO.

Birmingham, Ala.
Fabricantes.

d 6 alt.

5630 alt. 6

M.E.C.D. 2016

PARA LA MESA

Desde hace tiempo venimos demostrando, lectora, que vendemos barato.

Es, por tanto, axiomático que, cuando una dama quiere adquirir algo de excelente calidad y que al mismo tiempo le cueste poco dinero, venga a "La Filosofía", por que sabe positivamente que en nuestra casa lo obtiene.

Aunque parezca imposible, dentro de esta baratura podemos hacer mas, y se lo vamos a probar, con la

OFERTA ESPECIAL

que detallamos a continuación.

JUEGOS DE MANTEL de granité, bordado en los colores verde, fresa, amarillo y pastel. Con 6 servilletas bordadas con arreglo a los diversos estilos de los manteles. Tamaño 115x115 centímetros, a $4.80.

Otro tamaño mayor, a $6.80.

JUEGOS DE MANTEL, de granité, bordados con hilo lavable en dibujos muy originales y atractivos. Fondo blanco con el bordado de color blanco, rojo, amarillo o fresa. Con 6 servilletas. Tamaño del mantel, 160x210 cm. y de las servilletas, 60x60 centímetros. A $11.99.

Disponemos además, de muchas otras novedades, en juegos de mantel de alemanisco, fondo de color o blanco, manteles de guarandol de hilo bordados a mano, manteles de hilo con encajes y aplicaciones, etc., etc.

Como bella novedad, podemos ofrecerle Juegos de mantel, de granité con preciosas estampaciones de colorido absolutamente inalterable, en diferentes tamaños.

ZENEA (NEPTUNO) La filosofía Y SAN NICOLAS

Nuevos "Chapeaux"

Acabados de Recibir

En primorosos estilos que reflejan los últimos dictados de la Moda en París y de preciosas tonalidades que darán a su semblante un aire de belleza majestuosa.

Los precios de todos estos Sombreros han sido muy rebajados para que toda clienta que nos visite lleve un primoroso Modelo por poco dinero.

Venga sin falta, en la seguridad de que comprará baratísimo los mejores Sombreros que se venden en la Habana.

Núñez **AMISTAD, núm. 50** casi esquina a Neptuno

HABANERAS

BODA SUNTUOSA

EN LA MERCED

Amelia de Céspedes y Félix Gronlier

Radiante de claridad.

Decorado con esplendidez.

Aparecía así en la boda de anoche la Iglesia de la Merced.

Boda de alto rango.

Suntuosa.

Eran los novios la interesante y gentilísima Amelia de Céspedes, señorita de nuestra buena sociedad, y el distinguido joven Félix Gronlier, nombrado recientemente para el cargo de **attaché** comercial a la Embajada de Cuba en Madrid.

El jardín **El Fénix**, a quien estuvo confiado el adorno general del templo, puso de manifiesto una vez más el gusto que lo caracteriza en cometidos de semejante naturaleza.

Preciosa lucía la Merced.

Como en las grandes solemnidades.

Por la nave central, en su mitad, extendíase una doble hilera de airosas columnitas color marfil sosteniendo cestos de mimbres coronados de flores.

El barandaje del presbiterio desaparecía bajo un follaje salpicado de dalias y lirios.

Y el altar mayor, encuadrado en esbeltas palmitas, semejaba un amplio y majestuoso tapiz de pétalos.

Predominaban los aristocráticos **easters lillies** en su hermoso decorado floral.

Al dar las nueve y media hacía su presencia la comitiva nupcial.

Momento de expectación.

Grande, indescriptible...

Al frente, produciendo la admiración de toda la concurrencia, destacábase la novia.

Llamaba la atención tanto por su belleza como por su elegancia la señorita Amelia de Céspedes.

Regio su traje.

De valor imponderable.

Un honor más, entre tantos de que puede vanagloriarse, para el siempre triunfante Ismael Bernabeu.

Dél modelo **Seduction**, de Worth, interpretado en crepé Helios.

Bordado todo en perlas.

Y cristal de plata.

Las mangas, largas y ajustadas, ligeramente fruncidas.

Cola de manto, con los mismos bordados del vestido, desde la espalda y recogida en la cintura graciosamente.

Y el velo, reliquia familiar, de riquísimo encaje de Inglaterra.

Estaba sostenido por una **coiffure** de botones de azahar y follaje de plata.

Fué el mismo velo que llevó al altar cuando su boda la señora madre de la novia.

(Continúa en la página siete)

EL CAÑONAZO
MUEBLERIA
SAN RAFAEL NUM. 1 C.-TEL. M-1172
PARA VER MUEBLES
DE VERDADERO GUSTO
HAY QUE VISITAR ESTA CASA

Señora: es lamentable su descuido... Llámenos al teléfono A-4076 y le enviaremos **Café "El Bombero"**, Galiano 120.

Dulces finos a 50 centavos libra.

5694 14 alt d 6

García, Sirio y Cía. Habana. Centro Privado. Tfno. M-5921. Telégrafo "Sirio"

ALMACENES Fin de Siglo

VARIAS TIENDAS EN UNA

San Rafael y Aguila, con pasaje interior a San José 16 y 18

En Todos los Hogares se Comenta Nuestro Plan de Economias

EL comentario se resume en frases parecidas:

Los ALMACENES FIN DE SIGLO una vez más han dado un fuerte impulso al establecimiento de los precios bajos en los artículos de primera calidad.

Su rebaja general de precios para todos, absolutamente todos, los artículos de sus diversos departamentos, la comprueban directamente las personas que realizan una compra.

Y en el nuevo y amplio local de San José, una nueva tienda, orgullo de la Habana, anexa al establecimiento central, con el cual se comunica interiormente, el plan de liquidaciones alcanza proporciones considerables, en las que están incluidos los precios inverosímilmente bajo, la utilidad de los artículos y la calidad de los géneros.

Eso es, poco más o menos, lo que se oye actualmente en todos los hogares.

Nuevos y Sugestivos Modelos de Bolsas

$1.75.—En piel de lagarto, admirablemente imitada, con monograma chino tallado en metal dorado. En beige, carmelita y azul.

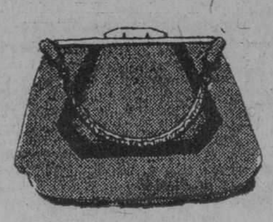

$3.50.—De piel de calf, con detalles de piel lisa. El asa es un aro de metal labrado. En este modelo las hay de varios tonos.

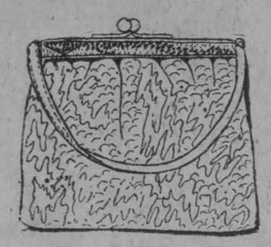

$5.50.—De piel de cocodrilo, con cierre de metal y piel de la misma calidad en color contrastante. Varios colores.

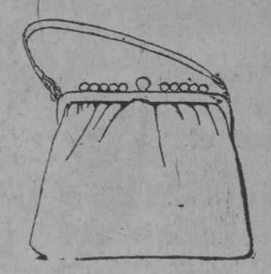

$8.50.—Nuevo modelo en piel lisa de excelente calidad. El cierre es de bronce en una serie de bolas. Diversos colores.

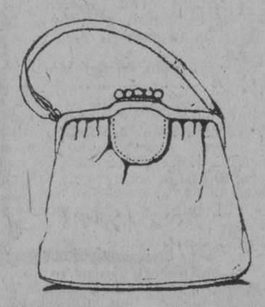

$9.50.—De rica piel labrada. Tamaño grande. Cierre de bolas de bronce. Varios colores. Nuevo modelo.

Los Nuevos Precios

Siguiendo el plan general de las ECONOMIAS DE VERANO las bolas también han sido rebajadas de precio considerablemente, aún aquellos modelos acabados de recibir.

La colección es extensa y en extremo interesante. El arte predomina en ella.

TODAS LAS FORMAS. TODOS LOS ESTILOS

Y "aquellas bolsas" de piel a dos colores, al ínfimo precio de

$1.50

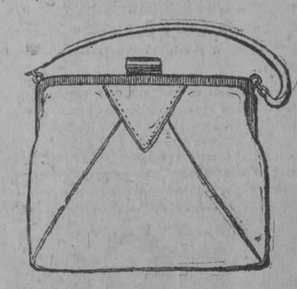

$13.50.—De piel de goat, con filetes contrastantes. Cierre forrado de piel y forro del mismo material.

Las Económias de Verano en las Nuevas Sedas Estampadas

Han legado las nuevas sedas estampadas, con todo el prestigio y el interés de la moda del día, según París impone.

Hay diseños que son verdaderas obras de arte.

Georgette, chiffón, velo indestructible, pussy willow, flat crepé, foulard, radium, crepé mongol, etc....

REBAJADAS DE PRECIO AL SALIR A LA VENTA.

GUARNICIONES

En las mismas calidades de seda llegaron asimismo, las nuevas guarniciones, originalísimas, de un gusto y una visualidad extraordinarios.

TAMBIEN REBAJADAS DE PRECIO.

SEDAS SPORT.

Siguen predominando las sedas sport a grandes listas.
Una seda lavable y de resultados sorprendentes.
Tenemos una gran variedad de estilos.

FLAT CREPE LAVABLE.

Ha tenido una aceptación muy grande nuestro flat crepé especial lavable, color entero, en escala completa de matices.

A $2.85.

VOILE DE SEDA.

También en color entero y de solicitud preferente.

A $1.85.

Medias "Finery" Banda de Coral

Se ha impuesto como la media de mejor calidad y resultado, la de la marca FINERY, BANDA DE CORAL, cuya exclusiva para Cuba la disfrutan los ALMACENES FIN DE SIGLO.

La mejor manera de confirmar esta opinión es solicitar el juicio de las personas — el número es infinito — que las hayan usado.

Ni se rompen, ni se destiñen.

Y existen medias FINERY en todos los colores de moda.

ALGUNOS TIPOS

De chiffón, con pequeño refuerzo	$2.45
De chiffón completamente	2.75
De seda, tejido semi-doble	2.85
De seda, tejido doble	3.50

Fina Porcelana Japonesa

Invitamos a las personas de gusto, a los inteligentes en porcelanas y objetos de arte, a que admiren nuestra nueva colección de juegos para té, café, chocolate, floreros, salvillas, etc.

Son de porcelana china, dorada a fuego, de sorprendente e inimitables irisaciones, logradas por procedimientos que pertenecen al secreto de los ceramistas orientales.

Verdaderas obras maestras, dignas de los coleccionistas.

NUESTRAS LIQUIDACIONES DE ARTICULOS DE BUENA CALIDAD, QUE SE REALIZAN EN EL NUEVO LOCAL DE SAN JOSE—AMPLIACION DE LOS **ALMACENES FIN DE SIGLO**—OBTIENEN UN EXITO SIN PRECEDENTES.

He aquí una pequeña relación:

Vestidos de jersey de seda, para señoras, con un vuelo en la falda del mismo material estampado. Todas las talles y colores	$3.95
Vestidos de warandol de hilo, franceses, bordados y calados a mano. Varios colores $2.75 y	3.75
Vestidos de voile francés, con finos bordados y calados a mano. Varios estilos y colores de moda	3.50
Vestidos para la casa, de gingham o Vichy inglés. Varios estilos, colores y todas las tallas	1.95
Kimonos japoneses bordados en varios colores. De buena calidad de crepé especial	1.90
TELAS POR VARAS.	
Voiles chiffón color entero	$0.28
Voiles estampados, dibujos muy nuevos	0.25
Cretonas muy vistosas y de excelente calidad	0.20
Gingham, de todos los colores y dibujos	0.18
Crepés estampados	0.15
Warandoles, carta completa de colores	0.20
Warandoles y crachs de hilo	0.25
Organdí liso	0.20
Organdí estampado	0.25
Organdí bordado, de vara y media de ancho	0.30
Seda espejo, color entero	0.70

CORTES DE VESTIDO

Se han agotado los cortes de vestido, de diferentes calidades de tela, puestos en liquidación.

A

$1.50

Y volvemos a ofrecer una nueva colección.

WARANDOL

Así como cortes de cuatro varas de warandol, a

$0.78

BANQUETE CUBANO EN LA EMBAJADA DE WASHINGTON

WASHINGTON, junio 5. (A.P.) El Embajador de la República de Cuba y la señora de Sánchez Abalí ofrecieron hoy un banquete a la señora Mariana Seva de Menocal, esposa del ex-Presidente de la República de Cuba, figurando entre los comensales John Barton Payne, presidente de la Cruz Roja Norteamericana; doctor René Sand, Secretario General de la Liga de Sociedades de la Cruz Roja; doctor Antonio La Rosa, director de la Oficina Pan-Americana de la Liga, doctor Carlos M. de Alzugaray, presidente de la delegación cubana a la segunda conferencia Pan-Americana de la Cruz Roja; doctor José A. López del Valle, miembro de la delegación cubana; doctor Rafael María Angulo, redactor del DIARIO DE LA MARINA y miembro de la delegación cubana; y el doctor Gerardo R. Villiers, también delegado cubano y el alto personal de la Embajada.

M.E.C.D. 2016

INSECTICIDA
Vicat

PARA MATAR
Chinches,
Cucarachas,
y Hormigas.
MUERAN LOS INSECTOS !!
Si no obtiene resultado se devuelve su dinero
DE VENTA EN FERRETERIAS

¡Alimente Su Sangre!
LA SANGRE débil necesita alimento apropiado; las madres, más que nadie, necesitan sangre pura y vigorosa. Imposible tener niños sanos, fuertes, vigorosos y llenos de vida cuando la madre es débil y raquítica. Y, por muy fuertes que sean al nacer, los niños no pueden crecer sanos y vigorosos si su sangre se empobrece.
Usted, buena madre, alimente su sangre y la sangre de sus hijos. Haga a menudo la prueba que indicamos, para convencerse de que su sangre y la sangre de esos seres queridos se conserva en estado de salud y pureza.
Ha probado la ciencia que no existe alimento tan eficaz para la sangre como el hierro y el manganeso, combinados en la forma en que se encuentran en el Gude's Pepto-Mangan. Por más de treinta y cuatro años, los facultativos de todas partes del mundo lo han recetado con fe y con confianza y en miles y miles de casos ha dado los resultados apetecidos. Su boticario le aconsejará que lo tenga siempre en casa.

Haga esta prueba
Pellizque fuertemente su carne entre el pulgar y el índice. Al soltar, aparecerá, un punto blanco. *A menos que la sangre vuelva inmediatamente, dando a este punto su color natural, está Ud. anémico*—necesita vigorizar su sangre.
Gude's
Pepto-Mangan
Tónico y Fortificador para la Sangre

JABON "AGULLÓ"

Agua de Colonia : del Dr. JOHNSON : PREPARADA ::: con las ESENCIAS más finas ::::
EXQUISITA PARA EL BAÑO Y EL PAÑUELO
De venta: DROGUERIA JOHNSON, PI MARGALL, Obispo 36, esquina a Aguiar

EL ADARGA MARCA REGISTRADA
IMPORTACION EXCLUSIVA DE TELAS BLANCAS
RAFAEL BANGO — HABANA 107
APARTADO-1002 TELEFONO A-2748
LA HABANA

DE PRESCINTO EN PRESCINTO

SECCION DE EXPERTOS

Tentativa de hurto

Los vigilantes 24 y 619, detuvieron en 23 y 2, a Baldomero Rodríguez Martínez, de 24 años de edad, sin domicilio, porque transitaba por aquel lugar, estimando fuera a cometer algún delito.

El acusado negó los cargos, siendo remitido al Vivac.

Sospechas de hurto

Los Expertos 9 y 1405, arrestaron a Vicente Valdés Valdés (a) "Pelele", de 30 años, vecino de Agua Dulce 6, porque lo sorprendieron en la barriada del Vedado introduciéndose en distintas casas, con el propósito de ver si podía cometer algún delito contra la propiedad. Al acusado se le ocuparon 28 medallitas y una sortija, al parecer de oro, las que lleva con el ánimo de burlar la acción de la policía, haciéndose pasar como vendedor ambulante.

"Pelele" ingresó en el Vivac.

CHAUFFEURS CIRCULADOS POR LA POLICIA

Por transitar con excesiva velocidad por distintas calles de la capital, han sido circulados los chauffeurs que manejaban los autos 32, 692, 718, 21, 13041, 8483, 6882, 8262, 12475, 715, 3000, 2319.

PRIMERA ESTACION

Cayó en el Senado

En el Hospital Municipal fué asistido José Ibañez Cabezas de Matanzas, vecino y empleado del Senado de la República, de una contusión en el brazo izquierdo, que se produjo al caerse en los portales del Senado.

Carpintero lesionado

Antonio Louro Louro, español, carpintero y vecino de Obrapía 69, fué asistido en el Hospital Municipal, de una herida contusa en la pierna izquierda, la que se ocasionó con una trincha.

Estafa

Octavio Dubuque Barceló, vecino de P. Pérez 100, dió cuenta a la policía que hace días lo confeccionó un traje a José Menéndez, vecino de 12 y 11, por el valor de 20 pesos, y aprovechando éste que él se encontraba ausente, se lo pidió a su socio Virgilio Martillo, negándose ahora a abonarlo.

SEGUNDA ESTACION

Quemaduras

Guariones Alvarez Paulino, de un año de edad, vecino de Acosta 20, fué asistido en el primer centro de socorro de quemaduras en la mano izquierda, que se causó en su domicilio, al tocar una plancha eléctrica.

Le tiró el candado

En el primer centro de socorro, fué asistido Pedro Baisma, natural de Rusia, de 3 años de edad, vecino de San Isidro 63, de una herida contusa en la cabeza, que le causó otro menor en la esquina de San Isidro y Compostela, al arrojarle un candado a la cabeza.

Chauffeur sustraído

Manuel Martínez Gómez, natural de España, de 23 años de edad, vecino de Maloja 1, dió cuenta a la policía que mientras cogía un "ponche" a la goma de su auto, en la esquina de Picota y Bayona, le sustrajeron del interior del auto, un saco en el que guardaba su título, la circulación y la suma de 10 pesos, estimándose perjudicado en 40 pesos.

Polacos en riña

En la esquina que forman las calles de Damas y San Isidro, sostuvieron una riña, los polacos Salmon Sambraky, vecino de Damas 49; Joreht Rivas, vecino de Acosta 22; Angel Mainl, de Damas 49 y Mach Sousa, residente en Acosta 15, los que fueron detenidos por los vigilantes 1293 y 1335.

Los citados individuos fueron asistidos en el primer centro de socorro, de contusiones leves por distintas partes del cuerpo.

TERCERA ESTACION

Obrero herido

Carlos Manuel Pagés Laurent, natural de la Habana, de 22 años de edad, vecino de Víctor Muñoz 12, fué asistido en el Hospital Municipal de una herida contusa en el dedo medio y otra en el dedo índice de ambas manos, de carácter leve, que se produjo trabajando en una máquina de estereotipar, en el DIARIO DE LA MARINA.

Cortando cartón

César Madera Valiente, de San Cristóbal, de 22 años, vecino de Sánchez Figueras 17, fué curado en la Quinta de Dependientes, de herida contusa en la mano derecha, menos grave, que se causó en Neptuno 25, al estar cortando cartón, en una maquinaria.

CUARTA ESTACION

Capataz insultado

Amparo Planas Urpi, vecina de Factoría 94, fué acusada por el capataz de la basura, Mariano Asan Asan, de 31 años, vecino de Florida 86, porque al requerirla para que ponga un envase para la basura, lo insultó.

Detenido por hurto

En el Parque de Jesús María fué detenido por el vigilante 1601, el ciudadano Vicente Hernández Escobar, de 17 años, vecino de Indio 31, por acusarlo Isaac Cobren, vecino y dueño de la tintorería Aguila 196, de ser la misma persona que le ha sustraído diversos pantalones, pertenecientes a sus marchantes. El acusado ingresó en el Vivac.

QUINTA ESTACION

Un reclamado

El vigilante 1498, detuvo a Rafael González Albornoz, de 21 años, chauffeur y vecino de Chavez 3, por estar reclamado por el juez correccional de la Tercera, en causa por exceso de velocidad.

Abandono de domicilio

A la policía participó Máximo Foras Loreña, de 26 años, vecino de San Rafael 65, que su esposa Carmen Solís Cruz, de 24 años, lo ha abandonado, sin que tenga causa para ello.

SEXTA ESTACION

Arrollado

En el primer centro de socorro, fué asistido Andrés Asbert Soler, de 72 años, vecino de Gloria 107, de contusiones por el cuerpo, que le fueron causadas en Angeles y Monte, al arrollarlo un auto, cuyo chauffeur se dió a la fuga.

Riña y lesiones

El vigilante 882, detuvo en la esquina de San Nicolás y Monte, a Nicolás Emilio Elías, de 20 años, vecino de Dragones 42 y a Nazario Tomis, de San Nicolás 282, porque los sorprendió riñendo. Ambos fueron curados en el primer centro de socorro, de contusiones leves.

SEPTIMA ESTACION

Con una puntilla

En el segundo centro de socorro fué asistido Victoriano Martínez Terry, de la Habana, de 26 años de edad, vecino de San Mariano 29, de una herida punzante en el pie derecho, que se produjo al pisar una puntilla en Zanja y San Francisco.

Dió un resbalón

Ignacio Alfonso, de 67 años, vecino de Maloja 152, fué asistido en el segundo centro de socorro, de contusión en la pierna derecha, que se ocasionó en Concordia y Marqués González, al resbalar y caer contra el pavimento.

En el Parque Maceo

Por estar jugando dentro de la taza que existe en el Parque "Maceo", e lmenor Isaac Aldama, de 12 años, vecino de Gorgas 140, resbaló, produciéndose en la caída una contusión en la cabeza, de la que fué curado en el segundo centro.

OCTAVA ESTACION

Con unas tijeras

Al sentarse en un sillón en el frió una herida punzante en la cara que estaban puestas unas tijeras suexterna del muslo izquierdo la joven Gloria García Rodríguez, de la abana, de 15 años de edad y vecina de Estévez 2.

Le dió un bofetón

En el ospital Municipal fué asistido Mario Roldán Salazar, de la Habana, de 43 años de edad, vecino de Dragones 55, de una herida contusa en el labio superior, que le produjo en la esquina de Desagüe y Aramburo, Santiago Pita Sarria, vecino de Desagüe 54, al darle un bofetón, en los momentos en que Roldán pasaba por detrás de él y sin fijarse echó la mano hacia atrás.

NOVENA ESTACION

Lo mordió un perro

En la Quinta "La Benéfica", fué asistido Luis Cinza López, de 38 años de edad, vecino de 5 y Calzada, de desgarraduras de la pierna derecha, que le causó al morderle un perro, en la esquina de F y 9.

El gato la mordió

Josefina Girón Bernabeu, de 5 años de edad, vecina de Baños número 11, fué curada en el quinto centro de socorro, de escoriaciones en la piel del dedo pulgar y medio derecho, que le causó en su domicilio al morderla un gato.

DECIMA ESTACION

Por unos menores

Dió cuenta a la policía, Juan Vega Rodríguez, de 29 años de edad, vecino de la finca "Las Torres", que sus vecinos Claudio y Ramón Cuevas, lo insultaron y amenazaron, por cuestiones de unos menores.

Con el trídente

Manuel Varela Rego, de la Habana, de 13 años de edad, vecino de 33 número 8, limpiaba ayer tarde las caballerizas que existen en su domicilio, y al tratar de coger el trídente en el suelo, sin fijarse lo pisó, causándose una herida punzante en el pie izquierdo.

ONCENA ESTACION

Cayó sobre una piedra

En el tercero centro de socorro, fué asistido de una contusión en la cabeza, el menor Lorenzo Pérez Oliva, de 8 años, vecino de Flores 8, que se produjo al caerse en Flores y Serafines, lesionándose con una piedra.

Cavan la tierra sin estar autorizados

José María Yepe Lara, vecino de Víctor Muñoz 4, participó a la policía que en varios solares que posee en las calles de Santa Teresa, Santa Ana y Zanja Real, en el Cerro, tres individuos sin su autorización, estaban cavando la tierra, por lo que se considera perjudicado.

DUODECIMA ESTACION

Hurto

Antonio González González, vecino de Enamorados 85, dió cuenta que de su domicilio le han sustraído un reloj y objetos que aprecia en la suma de 50 pesos.

Un caído

En La Benéfica, fué asistido Francisco Amor Díaz, vecino de Luco y Pérez, de contusiones menos graves por la cabeza, que se causó en su domicilio, al resbalar y caer contra el pavimento.

Un derrumbe

En Flores 35, donde se estaba construyendo dos casas, ocurrió ayer un derrumbe, por haber fallado uno de los pilares, con motivo de las aguas que habían caído durante el día anterior.

A consecuencia de ello, sufrió desperfectos en una pared la casa Enamorados 58, que colinda con las de las obras.

Los edificios en construcción son propiedad de Federico Caballero Alsanova, vecino de 23 número 410.

Cortando pan

Al estar cortando pan con un cuchillo en su domicilio, Silvia Musgo Martínez, vecina de M. de la Cruz 185, sufrió una herida en la mano izquierda, que se ocasionó al resbalársele el cuchillo.

Lechero herido

En La Benéfica, fué curado Manuel Vázquez Piña, vecino de Tamarindo 68, de una contusión en el pie derecho, que se produjo en su domicilio, al descargar una botija de leche, la cual le cayó sobre dicha región plantar.

Niña arrollada

En el cuarto centro de socorro, fué asistida la menor Delfina Sánchez, vecina de Fomento 17, de contusiones leves por el cuerpo, que sufrió en Fomento y Rodríguez, en los momentos en que en unión de su abuelo José Suárez, atravesaba la calle, siendo arrollada por el auto 6267, que manejaba Anacleto García Rivera, vecino de Gloria 180.

DECIMA TERCERA ESTACION

Con agua hirviente

Jesusa Fernández Fernández, de 26 años, vecina de Calzada de Managua y Arroyo Apolo, fué asistida en el centro de socorro de Jesús del Monte, de quemaduras menos graves por la mano izquierda, que se ocasionó en su domicilio, al vertérsele un jarro conteniendo agua hirviente.

Con un cuchillo

En el centro de socorro de Jesús del Monte, fué asistido Manuel Fernández Fernández, de 19 años, vecino de Remedios y Benavides, de una herida incisa en el dedo índice de la mano derecha, que se ocasionó con un cuchillo, con el que picaba el pan.

Pisó una puntilla

Al pisar una puntilla en su domicilio, Armando Vázquez García, de 7 años de edad, vecino de Avenida Acosta 16, se causó una herida punzante en el pie derecho.

Lesionados

En el cuarto centro de socorro, fueron asistidos de contusiones leves por la cabeza, Antonio Triscornia Cima, de 14 años, vecino de Jesús del Monte 667 y el asiático José Lee, vecino de Santa Catalina 64, las que dijeron hubieron de ocasionarse en sus respectivos domicilios, al caerse.

Lo mordió un gato

Gilberto Acosta Acosta, de 10 años, vecino de Dolores 9, fué asistido en el cuarto centro de socorro, de desgarraduras de la piel en la pierna izquierda, que le fueron producidas en su casa, al morderle un gato.

Hurto de un pañuelo

Participó a la policía Eduardo Martínez, vecino de Máximo Gómez 12, en Alquizar, que encontrándose en el paradero de los tranvías de la Víbora, un individuo de color le sustrajo un pañuelo de seda que aprecia en un peso.

SUBESTACION DE LUYANO

Lo arrolló un camión

Luis Fernández Fernández, de 36 años de edad, vecino de los talleres de la Havana Central, fué asistido en el cuarto centro de socorro, de contusiones menos graves, diseminadas por el cuerpo, que le fueron producidas en Luyanó y puente Alcoy, al ser alcanzado por un camión, cuyo chauffeur se dió a la fuga.

Sospechas de hurto

El vigilante 563, detuvo a Gustavo Menéndez Silverio, de 16 años, vecino de San Carlos 32, en Matanzas, porque en Concha y Velázquez, ocupándole una cadena y un reloj, al hacérsele sospechoso, lo registró, sin que pudiera justificar su procedencia. El acusado ingresó en el Vivac.

SUBESTACION DE CASA BLANCA

La mordió un perro

En el centro de socorro de Casa Blanca, fué asistida por el Dr. Veiga, la joven Rosa Martínez Rodríguez, de la Habana, de 15 años de edad, vecina de los muelles de la Compañía de Pesca, situado en este barrio, de desgarraduras en la pierna derecha, leves, las que le causó un perro al morderla.

SUBESTACION DEL CALVARIO

No lo deja mudar

El vigilante José Coque, perteneciente a la Segunda Estación, se personó en este prescinto, dando cuenta que su esposa Dorotea Menéndez Rodríguez, vecinos ambos de Nueva 2, en dicho barrio, lo ha coacionado, toda vez que no quiere mudarse de dicha casa para otra que alquiló en la Habana, para de esa manera estar más cerca de la Estación, donde presta sus servicios.

Dorotea que también compareció en la Subestación, manifestó que lo que quiere su marido es abandonarla en unión de sus cuatro hijos, toda vez que hace más de cuatro meses que no hace acto de presencia en su casa.

Vigilante acusado

En este prescinto se personó Juan Nicolás Marelala, natural de Siria, de 40 años, vecino de Martí 29, en barrio Azul, dando cuenta que le vendió al crédito al vigilante 382, Alejandro Rodríguez, el cual presta servicios en la Cuarta Estación, una docena de camisetas y un corte de vestido para señora por 14 pesos con 70 centavos.

Agregó que el vigilante Rodríguez quedó en abonarle tan pronto cobrara su haber, la suma de 6 pesos, cosa que no ha efectuado, así como no ha podido ver al citado policía.

Conocidas y famosas causas que nos *impiden* disfrutar de un *agradable sueño*

EL RELOG DE ALARMA

LAS PESADILLAS

LOS GATOS ENAMORADOS

LOS VECINOS TRASNOCHADORES AMANTES DE LA MUSICA

LOS NIÑOS LLORONES

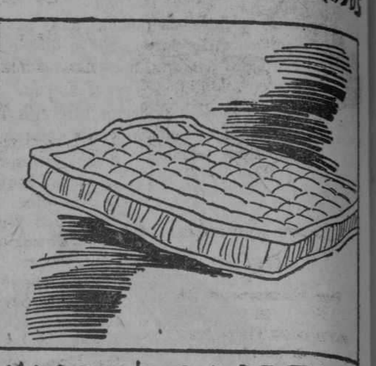
Y LA PRINCIPAL DE TODAS UN COLCHON MALO

Si usted desea conocer las soluciones de estos conflictos vea nuestro anuncio de mañana en este diario

San Rafael y Rayo Teléfono M-7063 — La Casa Life — Tte. Rey y Habana Teléfono A-6724

SANGRE-SANA
VIGOROSA
YODO-TÁNICOS
JARABE VINO SARRÁ
ESCRÓFULAS GANGLIOS.
SARRÁ BUENAS FARM.

SEDAS

Crepé Romano Blanco y Negro a	$4.50	Tela China Cruda a	
Georgette Francés a	3.50	Tela Radium a	
Georgette Francés a	2.75	Tela Espejo a	
Crepé Georgette a	2.00	Tafetán Faya a	
Crepé Georgette a	1.10	Jersey de Seda a	
Georgette Estampado a	4.00	Raso Liberty ancho a	
Crepé Meteoro a	2.00	Warandol de Lino a	
Crepé Meteoro a	2.50	Voal Suizo a	
Crepé Mongol a	3.75	Olán de Lino Estampado a	
Crepé Marroquí a	4.00	Voile Estampado	
Crepé Flat	2.50	Voile Estampado a	
Crepé Flat a	3.00	Voile Estampado Suizo	
Crepé de China	1.50	Opal en colores (pieza) a	
Crepé de China a	1.75	Medias Todo Seda a	
Crepé de China a	0.85	Medias de Seda Garantizada a	
Alpaquilla a listas a	1.00	Media de Seda a	

Crea de Lino puro (pieza de 25 yardas) a
Sábanas Velma Imperial ½ docena a
Sábanas Velma de Unión ½ docena a
Sábanas Velma muy finas ½ docena a
Warandol de Lino para Sábanas, yarda a

TENEMOS GRAN SURTIDO EN SEDAS BLANCAS Y NEGRAS
MEDIMOS POR YARDAS
Servimos pedidos al interior
La Casa de las Sedas
San Miguel 21, entre Amistad e Industria. Teléfono M-90
5450 4alt 4-3

"INVENCIBLE"
REFRESCO DELICIOSO
Es el ..... por lo exquisito, lo estomacal y lo higiénicamente elaborado.
FRANCO 50 Y 52. - TELS. U-4042 y 4886
(Nombre)

LA LECHE DANESA L. E. BRUUN, evaporada y condensada, es la más ..... por su acreditada bondad.
J. B. GARAT
MANRIQUE 26. TEL. A-3084
(Nombre)

AMENIDADES

LA CORRESPONDENCIA PARA ESTA SECCION, QUE APARECE LOS DOMINGOS, DIRIJASE A F. V. MAESO, APTDO. 1192

10º. CONCURSO DE PALABRAS OMITIDAS

En cada uno de los cuatro anuncios que flanquean esta sección, va omitida una palabra española y en relación con el texto, hallándose los originales completos depositados en la notaría del doctor Felipe Rivero, Aguiar 73.

Toda persona puede recortar los anuncios que quiera y llenar en cada uno el hueco correspondiente a la palabra omitida, escribir al pie su nombre, con lápiz, y mandarlos en carta sencilla al Apartado 1192.

La recompensa por cada palabra omitida que se acierte, es de diez pesos ($10), ascendiendo por tanto el total de premios a cuarenta pesos.

Si una palabra es acertada por varias personas, el premio se repartirá entre las diez que primero la hayan acertado.

Este décimo concurso correspondiente al mes de junio, quedará cerrado el jueves 24, a las 12 m., publicándose en la edición del domingo 27 los originales completos, el número de personas que han concursado los anuncios y el nombre de aquéllas que resulten premiadas.

La señora a la criada.

—Hoy hace veinte años que entró usted a nuestro servicio. En reconocimiento a su fidelidad y para no humillarla más, desde esta fecha no le daremos sueldo alguno.

Rival del Sol.

—Cuál es la cosa de vidrio que ha recorrido más mundo?

—El tubo de quinqué, porque estubo en Madrid, es-tubo en Moscú y es-tubo en todas partes.

¿.....?

—Un camisero, padre de familia, ¿por qué es mi pariente cuando le compro corbatas?

—Porque él es el padre y yo el-jo.

¿.....?..

—¿Cómo nombraría usted los días de la semana sin citar los que terminan con s?

—Anteayer, ayer, hoy, mañana, pasado mañana, sábado y domingo.

Rubén Zaldarriaga.

—¿Qué es lo que hay en el medio del mar?

—La letra a.

Rubén Zaldarriaga.

Entre abogados.

—Chico, estoy desesperado.

—¿Qué te pasa?

—Que si pierdo el juicio me vuelvo loco.

Rubén Zaldarriaga.

—¿Cuál es el colmo de un pintor?

—Dar una bofetada con una mano de pintura.

Rubén Zaldarriaga.

Un señor, sumamente grueso, se va a bañar a la playa.

—Oiga usted, bañero, ¿cuándo subirá la marea?

—Apenas entre usted en el agua.

Rubén Zaldarriaga.

En la esquina del pecado.

El. —Me voy a arrancar el corazón para hacerlo con él un prendedor.

Ella. —No me gustan más que las prendas buenas.

El. —Le advierto que mi corazón es de oro de ley.

Alfa.

Doña Sinforosa se presenta de visita en una casa y una niñita, sentada en una silla, sonríe tranquilamente.

—¿Por qué no vienes a darme un beso, monina? —dice la visitante.

—Porque mamá me dijo que hasta que usted no se fuera no me levante para que no viera el agujero que hay en el asiento de esta silla.

Mimí.

—¿En qué se parece una "garsona" a un murciélago?

—En que fuma.

Mimi.

Entre tenorios.

—No sé por qué me parece que Margot me engaña con un amigo del Círculo.

—¿Con un amigo de Círculo o con un círculo de amigos?

Omega.

—¿Aprendes mucho inglés con la miss.?

—No, es muy difícil y, además, es tan rara la miss. que cuando me enseña la lengua no hago más que reirme.

Narcisina.

En un cuerpo de guardia, al filo de la media noche, se presenta un oficial a caballo. El centinela, recluta del último reemplazo, la dá el alto y el oficial contesta: Jefe de día.

El centinela, entonces, llama al cabo de guardia y le dice: ahí fuera está un tío que dice ser jefe de día y ya son las doce de la noche.

Diógenes Blanco.

¿Cuál es el animal más caro?

—El pato, porque nadie quiere pagarlo.

Sol.

10º. CONCURSO POPULAR DE CHASCARRILLOS

Los domingos publicaremos en esta sección los chistes, coimos, etc., que se nos remitan al Apartado 1192, siempreque cada uno venga manuscrito y aislado en una de las caras de una sola cuartilla, con el nombre o seudónimo del remitente al pie, y esté expresado correctamente.

En la publicación seguiremos un orden rigurosamente cronológico, y demás está decir que de la originalidad de lo que publiquemos responden los remitentes, que no devolveremos los originales y que no sostenemos correspondencia acerca de ellos.

Premiaremos cada mes los tres mejores chascarrillos, entre los publicados, con dos hojas de lotería como primer premio y con dos lunetas y con una para el teatro Principal de la Comedia, a los premiados en segundo y tercer lugar.

Este décimo concurso correspondiente al mes de junio, quedará cerrado con aquellos chascarrillos que alcancen a ser publicados el domingo 20, publicándose en la edición del domingo 27 los tres premiados.

LA MALTA ALEMANA
LA HERMANA BLANCA
Contiene
un 75 por 100 de calorías con sólo un 2 por 100 de alcohol
Es la ..... de las madres
SUAREZ, PUIG Y CA.
MANRIQUE 94 TEL. M-7133
(Nombre)

LA CASA GODESAL
especializa en juegos de sala, cuarto y comedor, en lámparas y ..... de mimbre.
SAN RAFAEL 50. TEL. M-2953
(Nombre)

M.E.C.D. 2016

Cutis Sublime

en dos semanas con este método sencillo

Los defectos desaparecen. La piel adquiere finura. ¡Belleza segura!

HE aquí un *método nuevo* y *sencillo*. Uno que han seguido miles de hermosas mujeres, desde hace más de diez años.

Un cutis bello es importantísimo. *Hoy toda mujer puede tenerlo*, pronta y fácilmente. Con él aparecen de 5 a 10 años más jóvenes. Porque los defectos desaparecen, *a veces en sólo dos semanas*.

Lea Ud. las cuatro sencillas reglas que damos en la columna izquierda. Obtenga Ud. un tarro de Crema Milkweed de Ingram; uno grande, es más económico.

Ud. y sus amigas notarán **una mejora notable en dos semanas.** Recuerde, **sólo una crema necesita.**

De venta en todas las boticas y droguerías

Representantes:
ESPINO & CIA
ZULUETA 36½ Teléfonos A-3877 Y M-8599. Habana

Crema Milkweed De Ingram

Cuatro Sencillas Reglas

Para Hermosear la Piel

Por

FRED INGRAM Jr., Ph. C. B. Sc. (Phtr.)

I. De 16 a 30 y años, hay que dormir de 7½ a 8 horas cuando menos cuatro noches de cada siete. De los 30 a los 50, 6½ a 7 horas es suficiente. Si de los 30, duerma Ud. lo necesario. Y debe Ud. comer todos los días legumbres y frutas frescas.

II. Para los brazos, cuello, hombros y manos—jóvenes Ud. cuando menos una vez al día con agua tibia y cualquier buen jabón (el Jabón de Crema Milkweed de Ingram es excelente). Blancos, use Ud. Crema Milkweed de Ingram en las manos, brazos, hombros y cuello, en la noche, antes de acostarse. Péngase unos guantes untados en las manos. Sus amigas notarán la diferencia con sólo este simple tratamiento.

III. Para la cara, use Ud. la crema exclusivamente dos semanas; escriba Ud. la fecha en la etiqueta, para que pueda Ud. juzgar los resultados. No use Ud. otra crema mientras use la nuestra. Lave su cara con agua tibia y con Jabón de Crema Milkweed de Ingram.

IV. Contestaremos con gusto todas las consultas que se nos hagan; deseamos ayudar a toda mujer que no haya logrado érito en sus experimentos para hermosear su cutis; particularmente aquellas que desean preservar su belleza por tiempo indefinido. *Escríbanos a mi personalmente.*

En cada tarro de Crema Milkweed de Ingram va un librito que contiene valiosos consejos sobre la belleza.

Ad No. 2

SENCILLO NUEVO Y CHIC

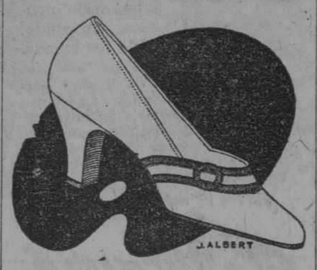

En legítima y magnífica piel champagne claro con el adorno en color palo de rosa. $15.

El mismo estilo todo blanco. $12.

Todas las semanas llegan nuevos modelos; exclusivos de esta casa.

Pida catálogo.

PELETERIA DE LUXE
LA GRANADA
OBISPO Y CUBA MERCADAL Y CO HABANA

POR CELOS LA GOLPEO

En el segundo centro de socorro, fué asistida Justina Ballester Díaz, de la Habana, de 21 años de edad, vecina de Escobar número 71, de contusiones diseminadas por el rostro, que le causó en su domicilio, al agredirla, una vecina a la que sólo conoce por "Lala", debido a que está celosa de ella. La acusada no ha podido ser detenida, por que abandonó su domicilio.

HABANERAS

(Viene de la página cinco)

Correspondía el traje en su magnificencia a la suntuosidad del **trousseau** de Amelia de Céspedes, entre el cual cuéntanse muchos y elegantes vestidos seleccionados de la fastousa colección recibida por **El Encanto** últimamente, ya de viaje, ya de noche y de calle.

Una nota poética ponía en la **toilette** de la novia el ramo de mano.

Sólo de una flor.

Los exóticos lirios del valle.

Fiel remedo del que confeccionó **El Fénix** para la señorita Angela Elvira Machado.

Regalo de la gentil señora Rosa Blanca Carballo de Martín, que cedió Amelia a su futura y lindísima cuñadita Margarita Johanet.

En la ceremonia, tan solemne y tan brillante, ofició el Ilustrísimo señor Joaquín Atienda, Director del Real Noviciado de las Hijas de la Caridad y Provincial de los Padres Paules en España.

El hermano de la novia, doctor Carlos Miguel de Céspedes, popular y muy querido Secretario de Obras Públicas, fué el padrino de la boda.

Y la madrina, la respetable madre de la desposada, la dama tan buena y tan caritativa Eloísa Ortiz viuda de Céspedes, quien llevaba la representación de la señora madre del novio, María Rosa Mathieu viuda de Gronlier, impedida de asistir por hallarse delicada de salud.

El general Gerardo Machado, honorable Presidente de la República, suscribió el pliego matrimonial como testigo de la señorita Céspedes.

Actuaron también como testigos por parte de la novia los doctores José Manuel Cortina y Alfonso Du-gina que de Heredia, Senadores de la República, el doctor Julio Ortiz Cano, el popular representante Carlos Manuel de la Cruz y el Subsecretario de Estado, doctor Miguel Angel Campa.

Por el novio.

Seis los testigos.

El Gobernador de Matanzas, doctor Juan Gronlier, los señores Francisco Claussó, Ramón Mathieu, Joaquín Estéfani y Luis del Llano Raymat y el Secretario de la Junta del Puerto, señor Octavio de Céspedes.

Del brillante concurso reunido en la Merced, y a cuya reseña tengo que renunciar por lo extensa, se trasladó una parte a la quinta **Miramar**, en las márgenes del Almendares, de la distinguida familia de la novia.

Admiraban allí todos los muchos y valiosos regalos recibidos por la señorita Céspedes.

Joyas magníficas.

Y objetos de arte preciosos.

De la Casa Quintana y lo mismo de Marzo y Diego como de **El Encanto** procedían los más celebrados.

Por su originalidad llamaba poderosamente la atención un regalo adquirido en **La Moda**, la elegante casa de Neptuno y Galiano, por el doctor Carlos Manuel de la Cruz.

Una delicada figura, **Le Source**, obra del célebre artista Signeret Ledieu.

Horas felices, las primeras de su luna de miel, disfrutarán en una finca de los alrededores Amelia y Félix.

Saldrán en breve de viaje.

Rumbo a Madrid.

Véase la lista de regalos en la página 24.

ELVIRA DE HIDALGO

TRIUNFADORA DE LA TEMPORADA

Aplausos, flores...

Lo tuvo todo anoche.

Fué un verdadero **succés** la función de gracia de la gran cantante española.

La deliciosa Violeta encarnada en Elvira de Hidalgo produjo el entusiasmo del numerosísimo público reunido en el Nacional.

Una **Traviata** magnífica.

Inolvidablue.

Ella, la maravillosa tiple, recibió de nuestra sociedad las más elocuentes muestras de afecto, admiración y simpatía.

El Presidente de la República obsequió a la Hidalgo con un valioso pasador de brillantes, de un gusto delicado. Además le dedicó su retrato.

Entre las flores que le dedicaron contábase una artística lira de flores, confección del jardín **El Clavel**, en la que resaltaba la triangular bandera del **Habana Yacht Club** como símbolo del galante caballero que ofrecía el regalo, señor Charles Morales, presidente de la gran sociedad de la Playa.

¡Cuántos obsequios más!

De todas clases.

La Empresa, otra magnífica lira, con el nombre de Elvira Hidalgo, hecha de menuditas flores.

Entre la selectísima concurrencia que llenaba el teatro mencionamos el nombre de Mme. Skintzero, dama de la alta sociedad parisina que está de paso en la Habana con su esposo.

Se dirigen después a México.

Mme. Skintzero, lucía elegantísima con su **toilette** de la firma **Philippe Gaston**.

El Conde del Rivero le ha brindado los salones del **DIARIO** para una exposición de Arte Francés.

Elvira de Hidalgo, la triunfadora de la temprada lírica que finaliza, cantará de nuevo en la matinée de hoy.

Matinée para la cual se ha escogido **Rigoletto** por el gran tenor Gigli y el admirable baritono Mario Basiola.

Función de abono mañana.

Para despedida.

ANTE EL ARA

Entre las de la semana.

Una boda interesante.

Fué en la Parroquia del Vedado, ante su altar mayor, la de Nyla Núñez Mesa, encantadora señorita, y el simpático joven Enrique Arango y Gómez, hijo del inolvidable coronel Alfredo Arango.

Nyla, ataviada, con sumo gusto, produjo la admiración de todos los presentes.

Lucía un traje precioso.

Creación de Marie Tentou.

La célebre **modiste** nos sorprende a cada momento con muestras así de su maestría exquisita.

Era de chiffon y encaje de plata, de línea impecable, verdaderamente suntuoso.

Cola de manto de tissu, **vaporeux lamé**, y encaje de plata con azahares combinados con lirios, creación exclusiva también de la exquisita Marie Tentou.

Lucía un lindo ramo.

Muy artístico.

El distinguido caballero Emilio del Real fué el padrino de la boda.

Y la madrina, la señora Matilde Gómez viuda de Arango, madre del novio.

El general Gerardo Machado, honorable Presidente de la República, firmó el pliego matrimonial como testigo.

Actuaron también de testigos, entre otros, el doctor Arístides Mestre, ilustre profesor de la Universidad, y el licenciado José Cabarrocas Horta, ex-Fiscal del Supremo.

El coronel Carlos Mendieta.

El doctor Laredo Brú.

Y el doctor Francisco Arango y de la Luz y los señores Sebastián Gelabert, Ricardo Beatle y Mario Núñez Mesa.

A la poética Matanzas han ido a disfrutar los novios de la primera y dulce etapa de su luna de miel.

¡Sean muy felices!

.SOTO HALL

Nuestro ilustre huésped.

El doctor Máximo Soto Hall.

Inmensa la expectación que ha despertado la conferencia que dará hoy en el teatro Campoamor.

Será por la mañana.

A las diez.

El notable hombre de letras, hijo de Guatemala, disertará sobre "los cubanos en el destierro", proyectándose además una cinta de asuntos argentinos.

El doctor Sergio García Uriburu, culto y caballeroso Ministro de la Argentina, presidirá el acto.

Libre la entrada.

Sin requisito de ninguna clase.

A propósito del doctor Soto Hall diré que visitó **El Encanto** en la tarde del viernes.

Acompañado iba de su esposa y de su hijo, inteligente joven, establecido en California.

La señora de Soto Hall, bella dama argentina, se detuvo ante el departamento de sombreros de la famosa casa.

Departamento que cuenta con la colección más valiosa para el verano.

Adquirió un Radjá.

La paja de moda.

LA BODA DE HOY

En Mirasol.

Bella quinta de La Lisa.

Allí, en la residencia de los distinguidos esposos José Agustín Martínez y Elisita Silverio, se efectuará una boda.

Son los contrayentes la linda señorita Carmela Silverio y el joven doctor Antonio Casuso y Albertini.

Boda íntima.

A las seis de la tarde.

(Continúa en la página nueve)

BILLETE ESTAFADO

A la policía participó Sebastián Delgado Roquete, natural de España, de 30 años, vecino de Sol número 110, que transitando por Galiano y Lagunas, se le presentó un individuo de color, solicitando le vendiera 60 pedazos del billete número 14613, los que le entregó.

Que dicho sujeto le dijo que se esperara un momento, pues iba a llevarlo a la casa Galiano número 12, altos, donde él trabajaba como sirviente, pero al notar que tardaba mucho, subió por él, encontrándose en la escalera al moreno, el cual le dijo que subiera que se lo pagarían.

Entonces él fué hasta el primer piso, enterándose allí que no habían pedido tales billetes, así como que no conocían al individuo en cuestión, por lo que se estima estafado en 18 pesos.

MEDIAS INSERVIBLES

Lázaro García González, bombero, vecino de Lelatad número 9, dió cuenta a la policía, que su esposa María Conzuegra López, se dirigió a la tienda situada en Belascoaín número 61 y medio, donde compró un par de medias de señora, por valor de setenta y seis centavos y al ponérselas, advirtió que estaban completamente pasadas, por lo que nuevamente se encaminó al establecimiento, para cambiarlas por otra y el dueño, nombrado Luis Toca Pereda, en vez de complacerla, la arrojó violentamente del local, dándole de empellones.

BICICLETA SUSTRAIDA

Benjamín Alonso Martínez, natural de España, de 22 años, vecino de Belascoaín número 14, dió cuenta a la policía, que fué a llevar una medicina a la casa Villuendas número 95, dejándola junto a la acera, meintras él subía con el paquete y al salir, notó que le habían sustraído la referida bicicleta, que es propiedad del doctor Padrón.

SUMARIO DE LOS "LUNES DE LA CASA GRANDE"

Relación de los artículos comprendidos en nuestra venta especial de mañana lunes:

Sombrillas,	Moteras,
Trajes de baño,	Talco,
Zapatillas de goma,	Jabón "Limón",
Camisas de día,	Encajes,
Juegos de jersey,	Hilo D. M. C.,
Juegos de opal,	Seda,
Cortes de voile,	Sábanas,
Crepé de China,	Fundas,
Voile bordado,	Sobrecamas,
Seda espejo,	Toallas,
Warandol,	Camisetas P. R.,
Cambray,	Pañuelos,
Tela Rica,	Vestidos,
Polvos.	Sombreros.

VENTA FABRICACION

Ayer quedó inaugurada, con éxito que superó a todo cálculo, LA VENTA FABRICACION. Continuará en días sucesivos hasta que obtengamos el necesitado aligeramiento de existencias. Desde luego que, si perdura la buena acogida, pronto habremos conseguido ese objeto. Conviene que en previsión de que así suceda, se apresure usted, estimable lectora, a aprovechar esta tan excepcionalísima oportunidad.

Como la acostumbrada venta especial que hemos de celebrar mañana lunes ocupará toda esta sección, dejaremos para pasado mañana las noticias prometidas respecto a los artículos que han sido incorporados a la VENTA FABRICACION. Le recomendamos encarecidamente que vea nuestro anuncio de pasado mañana, pues, como ya hemos dicho, tenemos interés en que usted disfrute de las ventajas de esta liquidación sin precedente.

LA CASA GRANDE
ANGONES Y CA.
CALIANO Y SAN RAFAEL

JARDIN
LA FRANCIA
FLORES, PLANTAS Y SEMILLAS
ADORNOS ARTISTICOS CON FLORES, RAMOS, BOUQUETS Y CORONAS
B. Barrie y Cía.
Aguacate 56.—Tel.: M-8874.

VINHOS DO PORTO RAMOS-PINTO
LA LANGUIDEZ SUBLIME DE UN DELICIOSO BIENESTAR Y LA INSPIRACION FAVORABLE LA PROPORCIONA UNA COPITA DE NUESTRO PORTO NOBREZA
GONZALEZ TEIJEIRO & CO. COMPOSTELA 124 TELEF. A-4231
5594 12 alt. d-6.

¿Un Cutis Sensitivo?

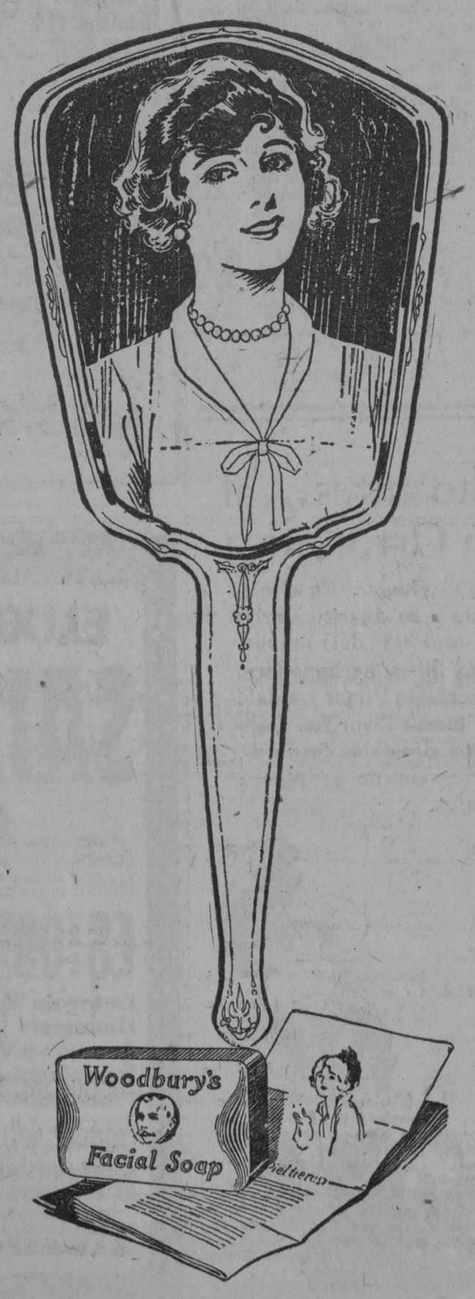

TRATELO con cuidado. Evite la irritación producida no solamente por el polvo, impurezas y otras causas sino también por el uso de jabones y cosméticos irritantes.

Emplée el tratamiento WOODBURY desarrollado para evitar la tendencia a irritaciones momentáneas y permanentes.

Cada noche al retirarse empape un pañito suave en agua templada y aplíquelo por un corto tiempo a la cara.

Produzca una espuma lijera de JABON FACIAL WOODBURY en agua templada, con el pañito.

Frote el pañito suavemente sobre la piel hasta que los poros queden perfectamente limpios. Enjuage con agua limpia, templada, primeramente y después con agua fría. Seque la piel cuidadosamente.

El cutis de la cara es más suceptible a infecciones que cualquier otra parte de la piel en el cuerpo. Por eso debe Vd. elegir el jabón que evite estas afecciones cutáneas.

Obtenga una pastilla de JABON WOODBURY hoy, en su droguería, perfumería o sedería. Una pastilla de JABON WOODBURY dura de 4 a 6 semanas para uso general y para el tratamiento del cutis. El JABON WOODBURY es también envasado en cajitas de 3 jabones.

El jabón Facial Woodbury es fabricado por "The Andrew Jergens Co." quienes son también los fabricantes de la "Crema Facial" y "Polvo Facial" marca Woodbury.

Agente General:
SR. FLORENTINO GARCIA
Apartado 1654, Habana

CIGARRERAS

Tenemos cuantos estilos puedan agradar al caballero elegante. De plata, lisas, grabadas, con franjas de oro, y adornos de esmalte; de piel; de carey legítimo, con cierre y adornos de oro; de finísimo esmalte con pinturas de verdadero mérito artístico; y lujosas creaciones de oro, de 14 y 18 kilates. Infinidad de diferentes modelos, todos muy bonitos.

La Casa Quintana
LA CASA DE LOS REGALOS

Au Palais de la Mode
Con la nueva e importante remesa de
VESTIDOS Y SOMBREROS
llegados en el vapor "Espagne",
MLLE. CUMONT
Ofrece antes de embarcarse, precios especiales en todas las mercancías.
PRADO 88 Y 96

STAMFORD
EN LAS MONTAÑAS DE LOS CATSKILLS, N. Y.
CHURCHILL HALL
MAYO A OCTUBRE.
El Hotel moderno de mayor capacidad en el Oeste de estas montañas.
Capacidad: 400 huéspedes.
Hotel Nuevo Rexmere
ABIERTO DESDE JUNIO 26
Hotel de distinción exquisita.
Lo mejor de lo mejor.
Baile. Conciertos. Golf. Paseo de Automóvil. CATTAYES amueblados para alquilar.
Oficina en New York: Hotel ANSONIA.
BROADWAY y CALLE 73.
H. H. MASE, Administrador General.
W. J LOWE, Suplente.
Estación de Noviembre a Mayo.
MIAMI. FLORIDA.

LOS NUEVOS HOGARES

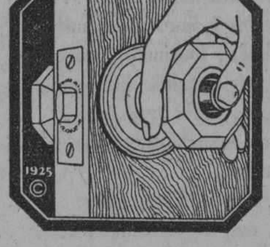

Con sólo oprimir el botón en la perilla SE CIERRA

Con sólo girar la perilla SE ABRE

La instalación, no requiriendo ajustes complicados, SE EFECTUA fácilmente en 10 MINUTOS. Se construyen y suministran, con dos o más LLAVES DE BORJAS DOBLES y se combinan (si necesario fuese) de manera que abran las puertas principales que se hallen equipadas con cerraduras de otras marcas.

REQUIEREN
CERRADURAS DE BOTON
SCHLAGE
(Marca Comercial Registrada.)

La residencia arriba diseñada, ha sido equipada con las maravillosas cerraduras "SCHLAGE" de botón automático.

Su instalación lleva consigo el sello de distinción y refinado gusto que entre el Arquitecto, el Constructor y el Propietario, supieron acertadamente imprimir en todas y cada una de las puertas que integran el regio aposento.

Si a usted le enorgullece contar con eficencia, confort y seguridad en los herrajes que exija su futuro hogar, pídale al Arquitecto que le especifique en el presupuesto, las cerraduras "SCHLAGE" de botón automático. El precio se compara favorablemente con el de otras cerraduras que carecen de las muchas ventajas "EXCLUSIVAS" de la "SCHLAGE".

Modelos para toda clase de puertas y guarnecidos con acabados artísticos y atractivos.

Delegado para Cuba
MANUEL PEREZ
Obispo 75.—Teléfono A-9727.—Habana.

M.E.C.D. 2016

OFERTA ESPECIAL

Para el presente mes se han hecho importantisimas rebajas en los Departamentos de Tejidos, Sederia y Confecciones de esta popular Casa.

Las listas que damos a continuación le darán una pequeña idea de nuestras **GRANDES REBAJAS**

DEPARTAMENTO DE TEJIDOS

Warandol, color entero, doble ancho, superior calidad, a	$ 0.20	$ 0.25
Warandol, color entero, doble ancho, color firme, a	0.30	0.40
Warandol, color entero, doble ancho, de lino puro, a	0.60	0.65
Voile, color entero, calidad muy fina, preciosos colores, a	0.15	0.20
Voile, color entero, doble ancho, calidad superior, a	0.25	0.30
Voile Suizo, color entero, metro de ancho, muy fino, a	0.45	0.55
Voiles estampados, finísima calidad, pintado firme, a	0.20	0.30
Voiles estampados, superior calidad, yarda de ancho, a	0.35	0.40
Voiles Suizos, bordados, de $1.00 y $1.25, se liquidan, a	0.35	0.60
Soiset francés, color entero, yarda de ancho, muy fino, a	0.25	0.40
Soiset francés estampado, yarda de ancho, todos colores, a	0.40	0.50
Crepé Marrocaín de Seda, doble ancho, todos colores, a	0.60	0.80
Crepé Marrocaín, estampados, preciosos dibujos, a	0.80	0.90
Crepé de Seda, color entero, yarda de ancho, finísimo, a	0.80	1.00
Crepé de China francés, todos colores, yarda de ancho, a	0.90	1.25
Crepé de Seda francés, estampado, verdaderas preciosidades, a	1.25	1.50
Alemanisco Inglés a cuadros y adamascado, muy fino, a	0.35	0.55
Seda Espejo, todos colores, yarda de ancho, de mucho brillo, a	0.60	0.80
Cretonas Inglesas floreadas, preciosos estilos y anchas, a	0.20	0.25
Cretonas Inglesas, yarda de ancho, dibujos muy nuevos, a	0.35	0.50
Satenes floreados, yarda de ancho, con mucho brillo, a	0.50	0.60
Cotines Ingleses, con dos varas de ancho, muy doble, a	0.60	0.80
Juegos de mantel de Granité, bordados, 130x130, 6 servilletas, a		6.00
Juegos de mantel de Granité, bordados, 145x145, 6 servilletas, a		6.50
Juegos de mantel de Granité, bordados, 160 x160, 6 servilletas, a		8.50
Juegos de mantel de Granité, bordados, 160x210, 6 servilletas, a		9.75
Juegos de mantel de Granité, bordados, 160x250, 6 servilletas, a		10.50
Juegos de cama de Warandol de Unión, bordados, 4 piezas, a		12.50
Juegos de cama de Warandol superior, bordados, 4 piezas, a		14.50
Cortinas de punto inglesas, 3 yardas de alto, el par, a		2.00
Cortinas de punto inglesas, 3 yardas de alto, el par, a		2.50
Sábanas de Warandol americano, ½ cameras, 54x90, a	$ 0.55	0.60
Sábanas de Warandol Inglés, superior, ½ cameras, a	0.70	0.80
Sábanas de calidad superior, tamaño camera, a	0.85	1.00
Sábanas de Warandol Belga, sin apresto, Imperial, a	1.25	1.50
Sábanas de Warandol finísimo, lo más grande, a	1.90	2.25
Fundas de madapolán francés, ½ camera, a	0.25	0.30
Fundas de calidad superior, tamaño ¾ camera, a	0.35	0.40
Fundas de Warandol finísimo, tamaño Imperial, a	0.50	0.60

DEPARTAMENTO DE SEDERIA

Guarniciones de Voal suizos, estampados y bordados, desde	$ 1.25	
Encajes de Guipur, los más finos y nuevos dibujos, desde	0.10	
Encajes de hilo, liquidamos un gran surtido, muy anchos, a	0.05	
Encajes Alemanes, un gran surtido de dibujos y anchos, a	0.03	
Encajes de Calet, dibujos modernos y finos, a $0.02, $0.03 y	0.05	
Tiras bordadas muy finas y anchas, para ropainterior, a	0.05	
Encaje de chantilly, un gran surtido, blanco y ocre, desde	0.30	
Guirnaldas de flores, estilos novísimos, desde	0.15	
Encajes estampados y de relieve, cuarta de ancho, a $0.05 y	0.10	
Guarniciones bordadas, alto de saya, finísimas, a	0.65	
Flores artificiales, las últimas creaciones salidas al mercado, desde	0.10	
Elásticos rizados, para ligas, finísimos, todos colores, a	0.23	
Tiras bordadas en chaconat y nansú, muy anchas, a	0.10	
Aplicaciones de Guipur, verdaderas preciosidades, desde	0.10	

DEPARTAMENTO DE CONFECCION

Ajustadores de Opal, blanco y rosa, muy finos y cómodos, a	$ 0.50	
Ajustadores de Tul, los más finos y mejor confeccionados, a	0.80	
Fajas de elástico, las marcas más afamadas, por su comodida, a	1.25	
Fajas de cutí, brochados, de Treo, estilos 301 y 161, a	3.00	
Camisones bordados "Isleños", venta ocasional, a	0.30	
Camisones Suizos, finísimos y muy bien bordados, a	0.70	
Juegos de Opal, interiores, en todos colores, realizamos, a	2.75	
Vestidos de Warandol de Hilo, preciosos estilos, en blanco, a	3.00	
Vestidos de Warandol estampado, verdadera ganga, a	2.00	
Vestidos de guarniciones, estampados y bordados, finísimos, desde	4.00	
Vestidos de olán, bordados y calados, finísimos, franceses, a	8.95	
Vestidos de noche, el mayor de los surtidos, realizamos, desde	14.95	
Baticas de Warandol, para niñas, de todos tamaños, a	0.90	
Baticas de Voal Suizo, bordadas, en colores, muy finas, a	1.25	
Baticas de Seda, verdaderas monadas, desde	2.00	
Mamelucos de Warandol y Poplín, muy bonitos estilos, a	1.00	
Trajecitos de Poplín y Warandol, muy finos, tallas 1 al 3, a	1.25	
Trajecitos de Marinero, de Gabardina, con dos pantalones, desde	2.50	

Remitimos al Interior, siempre que venga acompañado de su importe.

Hacemos grandes regalos por los SELLOS ESPECIALES de la casa. Con sólo reunir 100 sellos obtiene un regalo. Los jueves damos dobles.

"LA ESTRELLA"

AVE. DE SIMON BOLIVAR 23

[Antes Reina] entre Aguila y Angeles

CASOS Y COSAS

LOS MANGOS DE LA ROSA

¡Cómo estaban las hijas de Filomena
con Juanito La Rosa y Arozamena!
Y han de saber ustedes que aquel enfado
estaba muy de veras justificado.

Juanito frecuentaba la casa aquella,
pudiendó a todas horas entrar en ella,
y, valido sin duda de la confianza,
con las niñas un día gastó una chanza.

Resultó que Gertrudis, la más pequeña,
que era, a más de bonita, muy pedigüeña,
al saber que a Matanzas iba Juanito,
encargóle de mangos un cajoncito.

Como Juan era un joven que no sabía
decir "no" si un regalo se le pedía,
contestó sin ambages y sin rodeo:
vendrán pronto los mangos por el Correo".

Embarcóse aquel día, y a la semana
un carro del Correo, por la mañana
entregó a la familia, muy bien sellado,
el cajón que por todos era esperado.

Al punto lo pusieron sobre una mesa
y al abrirlo llevaron la gran sorpresa,
pues en vez de encontrarse mangos pintones,
encontraron cien mangos de cucharones.

Sergio ACEBAL.

VOY a decirte una verdad, y es ésta:
Cuando vayas de noche al teatro, al baile o de recepción y quieras parecer aún más linda de lo que eres, usa el tono "malva" de los ultra-impalpables Polvos de Arroz

FREYA

Se fabrican en siete variedades: Blancos, Rosa 1 y 2, Rachel 1 y 2, Morunos y Malva.

FLORALIA Madrid

LIBROS Y REVISTAS

EL MOVIMIENTO DE LA POBLACION EN LA REPUBLICA

Hemso recibido un abultado folleto editado por la Oficina Nacional del Conso titulado "Movimiento de Población en la República", y que comprende desde el primero de enero de 1925 a 31 de diciembre del mismo año.

La clasificación está perfectamente hecha y comienza con la Provincia de Pinar del Río y por orden alfabético cada ciudad, pueblo, etc.

A continuación publicamos el resumen de las estadísticas contenidas en el trabajo de referencias:

Varones	1.680.884
Hembras	1.464.245
Inmigrantes en 1923 (sin clasificar)	117.591
Inmigrantes en 1924 sin clasificar)	1.960
Pasajeros en 1924 (sin clasificar)	123.332
Pasajeros en 1925 (sin clasificar)	24.070
Sin clasificar	1.134
TOTAL:	3.413.216

LA NOVA CATALUNYA

Hemos recibido la revista "La Nova Catalunya" que contiene un excelente material en catalán y castellano, correspondiente al mes de abril próximo pasado. Dicho número olleva numerosos grabados y artículos de sumo interés.

LIGA DE SOCIEDADES DE LA CRUZ ROJA

Con la fecha del 15 de mayo llega hasta nuestra mesa de redacción el Boletín de Informaciones de la Liga de Sociedades de la Cruz Roja, editada en París. Contiene numerosos trabajos acerca de los servicios de la Cruz Roja y varias noticias en relación con tan altruista organización.

El sumario de este número es el siguiente:

Información general.
Socorros.
Higiene.
Enfermeras.
Cruz Roja de la Juventud.
Notas de la Secretaría.
Bibliografía.

PRO ARTE MUSICAL

Esta elegante revista que desempeña una simpática misión en pro de la difusión de la música, llega con su acostumbrada puntualidad hasta nuestra mesa de redacción.

Dicho número editado con esmero y buen gusto contiene el texto de la Memoria Anual 1925-1926; Nuestros Conciertos, Carlos Hachett; Conciertos locales, Lola de la Torre y Margot Rojas; El pianista José Echaniz; la temporada de ópera; continuación del reglamento de la Sociedad Pro-Arte Musical; la Música como sintesis de actividad emocional e intelectual y otros varios trabajos.

HERMANDAD DE CAMPESINOS DE CUBA

Hemos recibido en estos días el Manifiesto al País lanzado por la Hermandad de Campesinos de Cuba, en el que se hace historia de su actuación y de su lucha por el triunfo de sus intereses.

VIDA CATALANA

Con una presentación envidiable y con profusión de hermosos grabados llega hasta nuestra mesa de Redacción la revista regional Vida Catalana, editada en la Habana. Son numerosos los trabajos tanto en prosa como en verso, todos ellos escritos en catalán, que demuestra nel buen gusto artístico y el refinamiento de los catalanes en Cuba.

REVISTA DE MEDICINA LEGAL

El número del mes de mayo de la Revista de Medicina Legal de Cuba, contiene notables y muy documentados trabajos acerca de importantes cuestiones médico- legales publicación que con tanta competencia dirige el doctor Antonio Barreras, Director del Necrocomio, el doctor Manuel Barroso, sub-director de la referida institución.

Este número inserta un largo artículo titulado "Algunas consideraciones sobre la incapacidad de los alcoholistas", por el doctor Leopoldo Bard, Diputado Nacional de Buenos Aires, República Argentina; "Las ciencias penales en el Tercer Congreso Científico Americano", por el doctor Luis Jiménez Asua, y varias noticias de interés para los especialistas de Medicina Legal.

De la vida ambiente,—Marianófilo.

Más sobre la reforma social debida a la V. O. Tercera.— P. Buenaventura Salazar.

Copia de Cristo (poesía). Mariano Aramburo.

San Francisco de Asís y el franciscanismo.— Don Antonio Goicoechea.

¡Bendita tú eres! —Fr. Enrique Gutiérrez.

Las fiestas de San Antonio en la villa de Placetas.— P. Antonio Calved.

Matar por compasión.— Marcial Rossell.

Correo del Congreso Eucarístico. M. Rossell.

El Camagüey de antaño. doctor L. A. Galarreta.

Al margen del centenario. — Fr. N. D. G.

Los Niños de San Antonio. —P. Serafín Ajuria.

La Protección de San Antonio. Notas quincenales. —Airuja.

SAN ANTONIO

Esta revista quincenal ilustrada que con tanto acierto como amenidad editan los PP. Franciscanos de la Habana, correspondiente a la fecha del 25 de mayo ha llegado a nosotros con su regularidad acostumbrada.

El sumario de la revista "San Antonio" es el siguiente:

a los hombres de 40 o de mayor edad:

TODO hombre de negocios necesita dedicar algún tiempo a la diversión; pero esta diversión debe serle provechosa. De estar estreñido, no podrá gozar de los sports.

Kellogg's ALL-BRAN alivia el estreñimiento. Es un alimento delicioso tomado por miles de personas diariamente. Tome cuando menos dos cuchardas en el desayuno, con leche fria o crema. En caso crónico tómelo en todas las comidas. Muy sabroso con fruta. No hay que cocinarlo.

En los principales almacenes de abarrotes

Kellogg's ALL-BRAN

Listo para servirse

Fabricantes también de KELLOGG'S CORN FLAKES

FUMADERO DE OPIO SORPRENDIDO

El supervisor Cortés Lara, ha comunicado a la Secretaría de Gobernación que en el barrio de Meneses, término de Yaguajay, hubo de sorprender un fumadero de opio, donde resultaron ser detenidos más de ocho asiáticos, que se hallaban unos embebidos en los brazos del vicio y otros que dirigían el negocio.

Todos han sido puestos a la disposición del juez correspondiente.

El local donde se hallaba instalado este fumadero ha sido clausurado por el jefe local de Sanidad.

PIDA A SU BODEGA
Chocolate "FERRER", EL MEJOR

Sociedad de Psiquiatría

Esta sociedad celebrará sesión el miércoles 9 del actual, a las cinco en punto de la tarde y en el salón de actos del Hospital Calixto García, con los siguientes trabajos:

Primero: Organización del servicio de locos criminales en Cuba; por el doctor Francisco Arango y de la Luz.

Segundo: Algunas palabras sobre el estado actual del Departamento de Enajenados procesados en Mazorra; por el doctor Antonio Esperón.

Tercero: Charcot y su obra científica; por el doctor Rodolfo Julio Guiral.

Cuarto: La lucha contra la locura; por el doctor Arístides Mestre.

Quinto: Sesión privada; nombramientos de los directores de las secciones y otros asuntos.

Habana, junio 4 de 1926.

El secretario:

Dr. Rodolfo Julio Guiral.

CONCIERTO

En el Malecón por la Banda de Música del Estado Mayor G. del Ejército. El Domingo 6 de Junio de 1926
De 8 a 10 p. m.
Trasmitido por la Estación de Radio P. W. X.

1.—Pasodoble "Plus Ultra", Maestro Taboada de Laffite.
2.—Overtura "Guillermo Tell", de Rossini.
3.—Serenata "Les Million D'Arlequin", R. Drigo.
4.—Fantasía de la Opera "Fedora", U. Giordano.
5.—Schottis "La Piscina de Boda", Leó-Soutullo-Vert.
6.—Vals "Olga", C. Fernández.
7.—Potpourrit Cubano "Al Pie del Coco", L. Casas.
8.—"Himno Nacional Cubano", J. Figueredo.

José Molina Torres, M. M.
Capitán Músico, Jefe y Director de la Banda de Música del Estado Mayor General del Ejército

LOS MILITARES EN PORTUGAL SE DESPACHAN A SU GUSTO

LISBOA, Junio 4. (AP)— El general Gomes da-Costa uno de los adalides del reciente pronunciamiento militar que derrocó al Gabinete Da-Silva y dió lugar a la dimisión del Presidente de la República Bernardino Machado, está haciendo los preparativos para su entrada triunfal mañana en esta capital al frente de diez mil soldados.

En un discurso pronunciado hoy en el velodromo de Amadera, cerca de Lisboa, donde ha establecido provisionalmente su cuartel general, el general Da-Costa declaró: "No necesito ser un Primo de Rivera. No seré tampoco un dictador, pero uno demis primeros propósitos será eliminar del ejército toda idea política y todos los privilegios".

El general Da-Costa ocupa los cargos de ministro de la Guerra y de Colonias en el nuevo Gabinete que preside el comandante Cabeçadas, quien además es ministro de Gobernación. Esta tarde tomarán posesión de sus carteras los ministros de Marina, de Estado, de Justicia e Instrucción Pública.

LAMPARAS DE MANO Y BATERIAS ELECTRICAS

PARA las miles de ocasiones, ya sea en la casa o al aire libre, en que se necesita una buena luz de mano, segura e infalible, solo hay una solución—las lámparas eléctricas de mano marca WINCHESTER. **Conmutador de seguridad.** Cubierta a prueba de corto circuito. No ruedan ni se aflojan. Hermosamente acabadas.

Cargándolas con las baterías WINCHESTER, tiene usted asegurada por largo tiempo una iluminación viva y brillante.

Hay una lámpara de mano WINCHESTER a propósito para cada uso—desde el estilo de bolsillo hasta una que afoca los rayos de luz a 200 metros de distancia.

Hechas por los fabricantes de las Armas y Municiones WINCHESTER—reconocidas como lo mejor del mundo.

No. "B"

SOMOS FABRICANTES

CASA DARLING

Neptuno 124 — Habana 101
Teléfono: A-1224 — Teléfono A-2320
NO HACE ESQUINA

POR DEJE DE CUENTA
Damos 500 Colchones Cameros a $5.50
Damos 500 Camas y Bastidor Fino a $10.50
APROVECHEN

5629 — 1d 6

Bailará como nunca lo ha hecho antes... al compás de la *Nueva* Victrola Ortofónica

Las notas profundas, rítmicas y fascinadoras de los bajos y las vibrantes notas agudas de los instrumentos—tonos y variaciones como nunca se han oído antes—son elementos muy importantes de la música de baile que ahora son reproducidos por la *Nueva* Victrola Ortofónica en toda la belleza característica de estos instrumentos.

Adquiera uno de estos maravillosos instrumentos para su hogar. Es lo mismo que si tuviera a su disposición las orquestas más famosas del mundo. Bailará como no lo ha hecho nunca. Acuda a un comerciante Victor y pídale que le toque sus piezas favoritas. Sólo con una audición podrá darse cuenta de la absoluta perfección de la *Nueva* Victrola Ortofónica.

La Nueva Victrola *Ortofónica*

VICTOR TALKING MACHINE CO. CAMDEN, N. J., E. U. de A.

Comerciantes Victor en todas las poblaciones importantes de la isla

Modelo *Colony*

ELIXIR ESTOMACAL
SAIZ DE CARLOS
(STOMALIX)

Es recetado por los médicos de las cinco partes del mundo porque tonifica, AYUDA A LAS DIGESTIONES y abre el apetito, curando las molestias del

ESTÓMAGO e INTESTINOS

Dolor de Estómago
Dispepsia
Acedías y Vómitos
Inapetencia
Flatulencias
Diarreas en Niños y Adultos que, a veces, alternan con **Estreñimiento**
Dilatación y Úlcera del Estómago
Disentería

OBRA COMO ANTISÉPTICO DEL APARATO DIGESTIVO curando las diarreas de los niños incluso en la época del destete y dentición.

Ensáyese una botella y se notará pronto que el enfermo come más, digiere mejor y se nutre, curándose de seguir con su uso.

Venta: FARMACIAS y DROGUERÍAS y SERRANO, 28 y 30, MADRID (España)

J. RAFECAS Y CA., Teniente Rey, 29. Habana.
Unicos Representantes y Depositarios para Cuba.

M.E.C.D. 2016

HAGAMOS UN ALTO HOY

en nuestra diaria oferta de artículos estupendamente rebajados por nuestra Venta Singular de Junio.

¿Qué motiva esta ausencia de precios casi increíbles en vestidos, sombreros, ropa interior, auténticamente franceses?

Utilizar el espacio para informar a nuestro público, el más chic de la Habana, que hemos recibido una maravillosa colección de pijamas, kimonas y zapatillas de cuarto.

Tarea ardua y difícil sería describir la elegancia y originalidad de tan bellos artículos.

¿Quiere usted hacer el favor de venir a verlos?

LA FRANCIA
OBISPO Y AGUACATE

CASA "GOYA" DE BILBAO, ESPAÑA

GOYA CANASTILLA ROPAS DE NIÑOS

La casa de los Trousseaux y de las Canastillas. Verdaderas preciosidades en ropa interior femenina, juegos de cama, mantelerías y ropa de niños.

NEPTUNO 133 - BAJOS

PRENDAS ANTIGUAS

De cualquier forma que sean, no vacile en traerlas a nuestros Talleres y se las transformaremos conforme al más depurado modernismo. Tenemos lo más selecto en joyería fina de platino y brillantes.

LA ESTRELLA DE ITALIA

Compostela, 46. Teléfono A-2660

Cuando en la playa y en los paseos se ven mujeres hermosas, luciendo melenas bonitas y artísticas, todos dicen: Esos cortes están hechos en la

PELUQUERIA MARTINEZ

NEPTUNO, 81.—HABANA TELEFONO A-5039

PLANTAS DE TODAS CLASES

Las mejores calidades en árboles frutales y de sombra.

H. A. VAN HERMANN

FINCA "MULGOBA"

SANTIAGO DE LAS VEGAS

HABANERAS

(Viene de la página siete)

NOCHES DE PAYRET

ROBERTO UGHETTI

En Payret hoy.

Función tarde y noche.

Esta última con **Las Golondrinas**, la obra de Usandizaga, tan llena de bellezas.

En su interpretación toma parte principalísima el siempre aplaudido barítono Roberto Ughetti.

Finalizará el espectáculo con la exhibición de la película de las Actualidades Españolas.

Asturias con sus colosales obras de ingeniería; Galicia con sus arsenales, y sus joyas arquitectónicas y maravillosos paisajes; Toledo la ciudad-museo, única en el mundo; Madrid ciudad cosmopolita y archisimpática, y Sevilla con la espléndida visión de su Exposición Ibero-Americana, pasan para regocijo del español y del cubano tan entusiasta como aquel de las glorias de la Madre Patria, por esta cinta admirable.

Va La Montería mañana.

Zarzuela de Guerrero.

DEL DIA

Regatas por la mañana.

Y luego junta.

Todo esto con el almuerzo y baile de los domingos forma en el Yacht Club el programa del día.

La inauguración del Cojimar Beach Club con una gran fiesta.

Baile en el Casino Español.

Toda la tarde.

Segunda de las fiestas bailables de la temporada en el histórico instituto.

Otra matinée bailable.

En el Club Náutico de Baracoa.

Simpática sociedad de la progresista playa donde se encuentra el restaurant de los Paz, siempre tan concurrido, tan animado.

¿Qué más hoy?

Las carreras en Marianao.

Enrique FONTANILLS

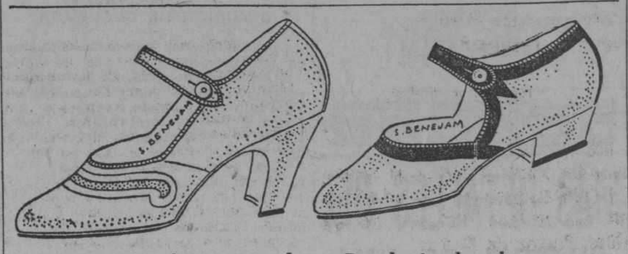

De piel color champagne, el adorno de la pala de piel más oscura, $6.50. Lo hay igual con tacón bajo

De glacé color champagne, combinado con piel oscura. Precio, $9.00. Los hay también con tacones altos.

PELETERIA BENEJAM SAN RAFAEL E INDUSTRIA

SUCESOS DE LA MADRUGADA DE HOY

DOS RATEROS DETENIDOS

Los vigilantes número 612, Otmaro Montane y número 617, Eugenio Pérez, perteneciente a la "guerrilla de la muerte", que comanda el teniente Miguel Angel Rodríguez, sorprendieron ayer en la esquina de Zanja y Belascoaín a Santiago Iglesias Martín, natural de la Habana, de 17 años, vecino de Bernal número 23 y a Julio Reinoso Martínez, de la Habana, de 17 años, vecino de Tercera número 4, en Pogolotti, en los instantes en que sustraían de la peletería "Broadway", situada en dicha esquina, un par de zapatos color amarillos.

Cuando los delincuentes se dieron cuenta de la presencia de los vigilantes, trataron de dárseles a la fuga, cosa que no pudieron porque el vigilante Pérez se les abalanzó.

Reinoso al verse preso, con una navaja que portaba, trató de amedrentar al guardador del orden, sin que lograra lesionarlo, por la pronta intervención de su compañero Montané.

También al "consorte" de Reinoso, se le ocupó una navaja, que llevaba oculta en la cintura.

Rafael Fernández López, dependiente de dicho establecimiento, dijo que el valor de los zapatos, eran de tres pesos. Los acusados ingresaron en el Vivac.

"MOTOR-METRO" DETENIDO

Los Expertos números 18 y 1405, detuvieron en la esquina de Monte y Cienfuegos, a José Antonio López González, más conocido por el (a) "Motor-Metro", natural de España, de 27 años de edad, vecino de Aguila número 34, porque se montaba en los camiones que por ese lugar transitaban, con el fin de apropiarse de alguna mercancía. El detenido fué enviado al Vivac.

RECLAMADO POR ESTAFA

Por estar reclamado por un delito de estafa, por el Juez Correccional de la Sección Segunda, fué detenido por los vigilantes números 18 y 1405, el blanco Leopoldo González Fernández (a) "Mayato", de la Habana, de 50 años de edad y vecino del reparto Jacomino. "Mayato", ingresó en el Vivac.

CARTERISTA DETENIDO

Los expertos números 19 y 1413, procedieron a la detención del conocido carterista Rodolfo Espinosa Alvarez, o Rodolfo Espinosa Montero o Rogelio Espinosa Alvarez, natural de la Habana, de 32 años, vecino de Salud número 15, por que fué sorprendido cuando en los portales del café "Central", trataba de meterle la mano en los bolsillos, con el fin de extraerle la cartera, al señor Gerardo Echenique, vecino de Séptima y 11, en el reparto Almendares.

Espinosa ingresó en el Vivac.

LE SUSTRAJO UNOS ARETES

Ali Bass, natural de Siria, de 38 años, vendedor ambulante y vecino de Figuras número 44, requirió el auxilio del vigilante número 1182, ordenándole el arresto de Manuel Valdés Ruiz, de 25 años de edad, vecino de Salud número 150, el cual le sustrajo en un descuido un par de aretes que aprecia en treinta centavos. Valdés fué remitido al Vivac.

CON YESO CALIENTE

Vicente Pena Osea, natural de España, de 22 años, vecino de Tamarindo número 9, fué asistido en la casa de salud "La Benéfica", de quemaduras en la mano derecha, de pronóstico menos grave, que dijo se causó trabajando en la fábrica de mosáicos, al caerle yeso caliente.

El perfume seductivo del bello narciso queda cautivo en un surtido fascinador de artículos de tocador perfectos, creaciones del afamado perfumista francés, Vivaudou.

Si Vd. desea rodearse de un ambiente todo suyo de delicadeza, el Narciso de China le prestará un auxilio irresistible.

V. VIVAUDOU, INC.
París • New Yor

AGENTE GENERAL
ENRIQUE LOPEZ P.
Teniente Rey 14
HABANA.—CUBA
Teléfono A-1739

SOLIS, ENTRIALGO Y CIA.

Galiano (toda la cuadra). S. Rafael. S. Miguel. Tel. Centro Privado [15 líneas] A-7221-M-9971

Catá, la Academia y el Concurso del "Diario"

Publicamos hoy el comentario que hemos pedido a Alfonso Hernández Catá sobre la creación en Cuba de la Sección correspondiente a la Real Academia Española de la Lengua. Y aprovechamos la oportunidad para felicitar al insigne escritor cubano por haber obtenido, con su cuento "Don Cayetano el Informal", el primer premio del "Gran Concurso Literario" que acaba de celebrar el DIARIO DE LA MARINA.

o o

A las ilustres personalidades designadas para formar en Cuba la Academia correspondiente les envía **El Encanto**, por este medio, su enhorabuena más efusiva y cordial.

o o

Para ilustrar el comentario de Hernández Catá ha hecho estas magníficas caricaturas Armando R. Maribona, cuyo lápiz acusa una noble, clara y moderna orientación.

Doctor Enrique José Varona, de quien dijo el doctor Fernández Abreu, Rector de la Universidad Nacional, que era "uno de los diez más grandes hombres de Cuba", Director de la Academia de la Lengua.

Doctor Fernando Ortiz, una de las figuras intelectuales más eminentes de Cuba. Vicedirector de la Academia de la Lengua.

Alfonso Hernández Catá, autor del comentario que publicamos hoy, y que de tanto prestigio goza por su admirable obra literaria.

Dice Hernández Catá:

No me extraña que **El Encanto** que tantas veces ha tratado de que las alas del Mercurio comercial vuelen con el mismo ritmo que las alas del Ariel idealista, me pregunte mi impresión de los recientes nombramientos hechos por la "Real Academia Española de la Lengua" para representarla en Cuba. Esa impresión es de aplauso sin reservas. Todas las personas elegidas representan dignísimamente los diversos sectores espirituales y sociales que integran la Academia. La presidencia y Vicepresidencia de los Doctores Enrique José Varona y Ortiz le dan garantía de eficacia, y el hecho de que entre los nombrados figuren escritores jóvenes de mucho mérito añade al suceso una significación renovadora.

No crea **El Encanto** que es esta una opinión de Dr. Pangloss. Aun cuando pudiera, sin exagerar, traducir para mí el epitafio de Pirron, "que en su vida logró ser nada, ni siquiera académico", los lentes claros del objetivismo me permiten ver el acierto de la elección y hasta los nombres de los que debieron ser designados a la par que ellos y que, sin duda, han de formar parte de la esclarecida sucursal llamada a limpiar, fijar y dar esplendor, desde aquí, a la magnífica habla de Castilla.

Alfonso Hernández Catá.

Las novelas de Hernández Catá en "El Encanto"

En nuestro Departamento de Modas y Patrones, que siempre ofrece las últimas revistas de modas europeas y americanas, tenemos a la venta las siguientes admirables novelas de Alfonso Hernández Catá: "Pelayo González", "Los siete pecados", "El placer de sufrir", "La voluntad de Dios", "Una mala mujer", "La Muerte Nueva".

También tenemos a la venta otras novelas de leidos autores en español e inglés.

Revistas de Modas y Patrones "Mc Call"

Acaban de llegar las siguientes revistas de modas a nuestro Departamento de Modas y Patrones:

"París Succés". Contiene modelos de vestidos de calle y de noche, trajes de novia, de luto, etc., etc. Precio, $1.00.

"Toute la Mode". Modelos de vestidos de novia, de calle, ropa de niñas, etc., etc. Precio, $0.90.

"Mode d' Enfants". La componen diseños, muchos de ellos en colores, de vestidos de jovencitas y niñas, baticas, mamelucos, etc., etc. Precio, $0.70.

"La Moda Infantil". Escrita en castellano. Inserta una crónica de la Moda en relación con los niños y presenta gran variedad de vestidos, sombreros, camisas de dormir, pajamas, etc., etc. Precio, $0.90.

"Review Parisienne". Contiene elegantísimos vestidos de calle para señoras y niñas, ropa interior, etc., etc. Precio, $1.00.

"Star Francés". Modelos de vestidos de calle y de noche para señoras y niñas, ropa interior, etc., etc. Precio, $0.90.

Todas estas modas, y otras muchas, han sido rebajadas de precio con motivo de nuestras Ventas Especiales de Junio.

PATRONES "MC CALL"

Acabamos de recibir un extenso surtido de moldes —patrones Mc Call— para la temporada de verano, y también la segunda remesa de los interesantes cuadernos Mc Call Quarterly.

PARA HACERSE SU VESTIDO

Nada tan sencillo y tan práctico como la confección de un vestido guiándose por los patrones Mc Call, tan comprensibles, tan fáciles de interpretar.

EL NUEVO PATRON

A estas cualidades características debemos añadir esta importante innovación: la Casa Mc Call ha creado un nuevo patrón en el que se reunen todas las condiciones que exige el patrón perfecto. Este patrón indica, entre otras cosas, la cantidad exacta de tela que se necesita para hacer cualquier prenda de vestir, lo que le evita a usted los gastos superfluos que supone comprar más tela de la necesaria.

EN CASTELLANO

Este patrón trae las instrucciones escritas en español y en francés.

OTROS DETALLES

Las amables señoritas de nuestro Departamento de Modas y Patrones podrán darle a usted otros interesantes detalles de los magníficos patrones Mc Call, tan famosos en todo el mundo.

Ventas Especiales de Junio

Mañana...

En nuestro anuncio de mañana continuaremos ofreciendo a la consideración de nuestra clientela interesantes pormenores de nuestras Ventas Especiales de Junio, tan comentadas no sólo en la Habana, sino en toda la República. En ellas están incluídos, como saben ustedes, todos los departamentos de **El Encanto,** lo que les da un valor y una transcendencia excepcionales. Valor y transcendencia que el público, con su fina percepción de la verdad, ha sabido apreciar certeramente desde el primer día.

Guarandol "Indian Head"

Venta Especial por tres días

Mañana, lunes, empezamos una venta especial por 3 días del excelente guarandol **Indian Head** ("Cabeza de Indio"). Corte de 4 varas, $1.50.

BARTEL, ENCARGADO DE FORMAR NUEVO GOBIERNO POLACO

Era el presidente interino del gabinete, a raiz de la victoria obtenida por Pilsudski

BERLIN, junio 5.—(A. P.)— La Agencia Wolff ha recibido un telegrama de Varsovia anunciando haber ocurrido en Polonia recientes desórdenes. Se dice que cerca de Vilna se han amotinado dos compañías de reclutas, en tanto que son evidentes los síntomas de malestar en las provincias anexionadas de Rusia y Alemania.

Los campesinos de la Rusia Blanca, en la región de Vilna, se han sublevado contra la aplicación del servicio militar, y se asegura que el gobernador militar ha telegrafiado a Varsovia, pidiendo al Gobierno tropas para evitar cualquier levantamiento serio.

El ministro de Gobernación ha proclamado de nuevo el estado de sitio en Posen y en la Pommerelia, a instancias del gobernador de Thorn, que teme el estallido de un movimiento separatista entre los nacionalistas germánicos allí residentes. El decreto gubernamental prohibe las demostraciones públicas y establece la censura sobre los periódicos extranjeros.

VARSOVIA, junio 5.—(A. P.)—El presidente de la República, M. Moscicki, confió esta noche al profesor Bartel la misión de constituir el Gabinete definitivo. Bartel, como se sabe, es presidente del Gabinete interino, organizado a raíz de la victoria del pronunciamiento del mariscal Pilsudski.

El nuevo Ministerio no podrá quedar formado antes del martes próximo.

GRAN LIQUIDACION

¡¡GANGAS QUE CONVENCEN!!

UNA VAJILLA como la muestra, de 63 piezas, en $23.50
LA MISMA, con 189 piezas, en 81.30

12 COPAS PARA AGUA
12 COPAS PARA VINO
12 COPAS PARA JEREZ
12 COPAS PARA LICOR
12 COPAS PARA CHAMPAGNE

60 piezas en $15.99

CRISTALERIA FINA EN VARIADOS DIBUJOS.

"LA REPUBLICA"

GALIANO NUMEROS 104 y 106. Sucursal: AGUILA 143 TELEFONOS: A-1796 y A-2918

M.E.C.D. 2016

PRADO y NEPTUNO **RIALTO** TELF. M-1831

HOY — ¡¡REGIO PROGRAMA DOMINICAL!! — HOY
¡¡LOS TRES "ASES" DEL CINEMA EN LA PANTALLA!!
¡LA MEJOR MATINEE DE LA HABANA!
SYD CHAPLIN, HARRY CAREY Y GEORGE WALSH
DE 1 A 5 P. M.

UN TIRO EN LA NOCHE

Divertida comedia en dos actos.

A PUNTAPIES

Cinedrama en seis actos

HARRY CAREY

EL CONDE DE LUXEMBURGO

Precioso cinedrama en ocho actos de gran éxito, que interpretan magistralmente
GEORGE WALSH, HELEN LEE, WORTHING, MICHAEL DARK Y LOLA TODD

LA ENFERMERA

La más regocijada de todas las comedias, en nueve actos, el último éxito de risa de
SYD CHAPLIN Y PATSY RUTH MILLER

TANDAS ELEGANTES
ULTIMAS EXHIBICIONES
5¼ A PETICION 9¾

UNA NOCHE DE TERROR

Una lucha terrorífica entre RIN-TIN-TIN y un águila gigantesca.

Esta es la escena que casi cuesta la vida a RIN-TIN-TIN al filmar la película

UNA NOCHE DE TERROR

El horror de estas escenas, primero al ver un tierno niño elevado por los aires en las garras de un águila gigantesca y después las escenas escalofriantes de la lucha a muerte entre RIN-TIN-TIN y el majestuoso rey del espacio.

Son de tan intensa emoción que ante ellas tiene que estremecerse todo ser humano.

Joya clásica PRESENTACION "FERNANDEZ".

TANDA DE LAS 7

El Conde de Luxemburgo

Cinedrama en 8 actos por
GEORGE WALSH, HELEN LEE WOTHING, MICHAEL DARK Y LOLA TODD

TANDA DE LAS 8½

LA ENFERMERA

La comedia de gran éxito en nueve actos, en la que tanto distínguense SYD CHAPLIN Y PATSY RUTH MILLER.

5670 1 d 6

TEATROS Y ARTISTAS

LA SERATA D'ONORE DE LA MARQUESA DE LA ROSA

ELVIRA DE HIDALGO COMO VIOLETA

Anoche se celebró, en el Teatro Nacional, la gran función organizada en honor y beneficio de la diva española Elvira de Hidalgo.

Estaba dedicada la serata a la colonia española y a la mujer cubana.

El gran coliseo se vió colmado por una selecta concurrencia.

Elvira de Hidalgo, la Marquesa de la Rosa, soprano ligero que cantó la Rosina en el Centenario de "El Barbero de Sevilla" en la Scala de Milán, que ha sido aplaudidísima en la Gran Opera de París y que, en "La Traviata", está a una insuperable altura, hizo una Violeta de aquéllas que no se pueden olvidar nunca.

La vieja ópera de Verdi, inspirada en la novela de Dumas (hijo), tiene, cantada por Elvira de Hidalgo, los prestigios de las grandes obras de arte. Es una bella composición romántica. Pero Stracciari cantando el D' Provenza y la Hidalgo en todo el role de Violeta, la engrandecen y la magnifican.

La bella cantante española estuvo en su función de honor y beneficio afortunadísima.

Desde "Libram nei liete calvi" hasta el duo final estuvo a la altura de su fama. Es, indudablemente, la "Traviata", la "Violeta" de nuestra época.

En "Un di felici"—el duo con el tenor—en "Sempre libéra" en "Alfredo, di questo core", en el "Addio del fasato" y en "Parigi o cara" realizó labor admirable y fué justamente aplaudida.

Puede decirse que por la voz, por la escuela de canto y por la acción, mereció que se le rindieran los honores de prima "Violeta".

Fué aclamada y recibió un tributo de cálida admiración.

Demetri Onofrei, el notable tenor, conquistó, en el papel de Alfredo, un brillante éxito.

En el **brindis**, en el dúo del primer acto, en **Dei miei bollento spiriti** y el acto final estuvo a la altura de su buena reputación de cantante y de artista.

Mario Basiola, el aplaudido barítono, se condujo con singular acierto en toda su parte y cantó loabilísimamente el **Di Provenza.**

Los demás artistas contribuyeron al buen conjunto.

La orquesta, magistralmente dirigida por el **bravo** Papi obtuvo todos los efectos del **spartito** verdiano.

En suma, la **serata d'onore** de Elvira de Hidalgo fué un gran acontecimiento artístico y social. Probó la artista que es una verdadera diva y recibió muestras múltiples de las simpatías que ha sabido inspirar a nuestro público.

El escenario del Nacional—que es el más amplio de la Habana—era pequeño para las numerosas ofrendas florales que fueron enviadas a la famosa cantante española.

José López Goldarás.

EL RIGOLETTO DE HOY

GIGLI, EL "DIVO" ITALIANO, HARA EL "DUCA DI MANTOVA"

Esta tarde habrá un brillante acontecimiento artístico en el Teatro Nacional. Es última matinée de abono y última matinée de la temporada. Cantará la bellísima e inspirada ópera del Maestro Verdi, "Rigoletto", el célebre tenor Beniamino Gigli, heredero de las glorias de Enrico Caruso, el gran soprano Elvira de Hidalgo y el barítono Mario Basiola. También tomarán parte el mezzo-soprano Ina Burskaya y el notable bajo Virgilio Lazzari. Dirigirá la orquesta el ilustre maestro Papi.

Es de advertir que a los aficionados habaneros no les quedan más que dos oportunidades para escuchar al aplaudido tenor. La matinée de hoy y la función de despedida de mañana, lunes, en que la Compañía dice adiós a la Habana. Embarcará el martes para los Estados Unidos.

Innecesario es decir, que no se celebrarán más funciones populares. Ahora bien, a solicitud reiterada de Gigli la empresa ha establecido para la matinée de hoy y la función de despedida de mañana una rebaja en los precios de las localidades altas. La entrada a Tertulia costará $2.50, y la entrada a Paraíso $1.50.

En la función de esta tarde dirá su adiós al público habanero que tanto lo ha aplaudido, el barítono Mario Basiola que en la interpretación de "Rigoletto" alcanzará un gran succés sin duda.

EN PAYRET OPERETAS Y ACTUALIDADES ESPAÑOLAS

En Payret se ofrecen para hoy dos programas magníficos.

El de la matinée, la opereta de Leo Fall "Las Desencantadas", admirable escenificación de la novela de Pierre Loti del mismo título, y que sirvió para que el rival lírico de Franz Lehar produjera una de las más brillantes partituras del género operetístico; y la proyección de la película de "Actualidades Españolas", presentada anoche con tal magnífico éxito, y que comprende los homenajes hechos por España a sus triunfantes aviadores y los más interesantes aspectos de la nación como país artístico, pintoresco y de trabajo.

Asturias con sus obras de ingeniería; Galicia con sus arsenales y sus joyas arquitectónicas y maravillosos paisajes; Toledo la ciudad-museo, única en el mundo; Madrid ciudad cosmopolita y archisimpática y Sevilla con la espléndida visión de su Exposición Ibero-americana, pasan para regocijo del español y del cubano tan entusiasta como aquel de las glorias de la Madre Patria, por esta cinta admirable.

La matinée comenzará como de costumbre a las dos y media.

Por la noche, Roberto Ughetti, el notabilísimo barítono de las excepcionales facultades nos deleitará de nuevo con su creación de "Las Golondrinas" la bellísima obra de Usandizaga que tan enorme triunfo conquistó para el joven cantante y actor, que hace de la joya lírica una creación.

Tras la "récita" de "Las Golondrinas" volverá a exhibirse la película de las "Actualidades Españolas" a que arriba hacemos referencia.

La función nocturna dará comienzo a las ocho y tres cuartos.

Los precios para una y otra función son populares.

Para mañana lunes, se anuncia la representación por primera vez en la temporada de la popularísima y muy aplaudida zarzuela de Jacinto Guerrero "La Montería".

Y para el miércoles el beneficio de Marina Ughetti, la primera figura de la Compañía de su nombre. Para este festival en honor de la celebrada tiple, se combina un programa pleno de alicientes.

Uno de los principales será la intervención en la velada del barítono Enrique Ramos, que con Marina hará esa deliciosa zarzuela de Chapí, que no envejece nunca.

CINE OLIMPIC

Hoy en la matinee de 1 y media a 5, la interesante producción de Art Acord y su perro sabio, titulada La Muchacha Inquieta, Douglas Fairbanks en la preciosa cinta de 12 actos titulada El Bandido de Bagdad el inimitable Harold Lloyd en su graciosa comedia en 7 actos El Novato.

Tandas elegantes de 5 y cuarto y 9 y media Santos y Artigas presentan la graciosa comedia de Los Niños Peligrosos titulada Reparto de Premios y estreno de la preciosa cinta en 6 actos interpretada por la genial actriz Alice Joyce y la linda rubia Mary Covin Lee titulada Niñas Modernas.

Mañana y pasado mañana en las tandas elegantes de 5 y cuarto y 9 y media Fox Film presenta el estreno en Cuba de la grandiosa producción de lujo arte y belleza interpretada por la genial actriz Jacqueline Logan titulada Flor Dañada.

Miércoles 9 y jueves 10 en las tandas de 5 y cuarto y 9 y media Claire Windsor y Eugenio O'Brien en la suntuosa producción de arte y belleza titulada Una Esposa en Venta.

Viernes 11 y sábado 12, en las tandas elegantes de 5 y cuarto y 9 y media First National presentan el estreno de la suntuosa cinta interpretada por la genial actriz Patsy Ruth Miller y Antonio Moreno titulada Amor que Redime.

Pronto la producción basada en la novela de su nombre El Abuelo.

1308. 1-d. 6.

EL ABUELO

Es algo definitivo
Es la obra cumbre del cine.

PARA REGALOS

Las más selectas y mejores flores son las de "EL CLAVEL"

Bouquets para novias y ramos de tornaboda desde $5.00 al de mejor calidad.

Cestos de mimbres, Caja de flores y Ramos artísticos para regalos y felicitaciones desde $5.00 en adelante.

Arpas, Herraduras y Liras preciosas para regalar a las artistas, de $10.00 a la más valiosa.

Banderas, Escudos, Estrellas y letreros de flores naturales para artistas y actos patrióticos, desde $20.00.

Enviamos flores a la Habana, al interior de la Isla y a cualquier parte del mundo.

FLORES Y CORONAS

Hacemos adornos de Iglesias y de casas para bodas y fiestas desde el más sencillo y barato al mejor y más extraordinario.

Centros de mesa artísticos y originales para comidas y banquetes desde $3.00 en adelante.

Especialidad en ofrendas fúnebres de Coronas, Cruces, Cojines y Columnas tronchadas, desde $5.00 a la más suntuosa.

Cruces-Sudario para colocar sobre el féretro, ofrenda muy fúnebre y del mejor efecto, desde $30.00 hasta $75.00 y $100.00 una.

Sudario de tul para cubrir el féretro tapizado de flores selectas y escogidas, de $100.00 hasta $250.00 uno.

VISITENOS O HAGA SUS PEDIDOS POR TELEFONO

JARDIN "EL CLAVEL"
ARMAND Y HERMANO
General Lee y S. Julio. - Telfs. F0-7238 F0-7029 F0-7937 F-3587 - Marianao

REMITIMOS CATALOGO GRATIS

Una cumbre, un monumento y una reliquia.

Esto es la admirable producción:

EL ABUELO

El más completo homenaje al autor de la obra: el inmortal

DON BENITO PEREZ GALDOS

Se estrena el sábado 12 en el gran cine

RIALTO

Repertorio
GREDEZ FILM

MAS DETALLES DEL SUICIDIO DE UNA DAMA VIENESA

Todo hace creer que la muerte de esta se debió al horro que le causó su propia obra

VIENA, junio 5. (A.P.) Poco a poco se van conociendo los detalles del trágico suicidio de la bella baronesa de Klinger y del duelo habido entre su marido y el príncipe ruso Vladimiro de Orloff, a que se refirió ayer uno de nuestros cablegramas.

El chauffeur que condujo el automóvil de Orloff desde Viena a Raab ha hecho declaraciones sobre el encuentro de la baronesa y el Príncipe en el Castillo.

La Baronesa, vestida de cazadora y acompañada de un perro, recibió a Orloff, y llevándolo a un lado, señaló en la dirección de un bosque cercano. El Príncipe salió en esa dirección, regresando a poco con el brazo casi cortado por el hombro. Ordenó a su chauffeur que lo llevara sin demora a un hospital, pero, como la herida era muy grave, lo condujo a un puesto de gendarmes, donde el príncipe declaró haber sido herido en un duelo. Fué entonces sometido a curación.

El barón de Klinger fué a su vez herido en un pulmón. Ambos duelistas están en grave estado. Circulan varios rumores acerca de la verdadera naturaleza de la querella entre Orloff y Klinger. Unos dicen que Orloff tiró primero y que Klinger le replicó disparando su escopeta de caza.

Un húngaro, amigo del príncipe Orloff, Emmerich von Somogyi, que acompañó al Príncipe desde Viena, ha sido arrestado. Se ha sabido que Orloff es descendiente de la famosa familia feudal de los Orloff de Crimea, cuyo origen se remonta a la Edad Media.

Tres hermanos Orloff, de singular hermosura, fueron favoritos de Catalina la Grande, que los enriqueció. La familia Orloff posee millones de acres en la Crimea, varios castillos y sirvieron en la Gran Guerra.

El poder hereditario de los Orloff fué destruido por la revolución bolsevista. Varios miembros de la familia fueron asesinados y otros expatriados. Los supervivientes andan recorriendo el mundo como desterrados, aunque se les considera aun muy ricos.

El barón de Klinger es también un terrateniente muy rico, siendo dueño de industrias textiles en la Checoeslovaquia. El drama de Raab es el tema dominante en las conversaciones de Viena, donde los heridos duelistas luchan entre la vida y la muerte.

El suicidio de la baronesa de Klinger, al saber el resultado del duelo, ha venido a rodear al suceso de una atmósfera aun más trágica, porque la baronesa, dama joven, estaba considerada como una de las más bellas mujeres de Viena.

DE SUMA ELEGANCIA Y DE GRAN ECONOMIA

Hemos adquirido —a precios de fábrica— un precioso muestrario de

BOLSAS Y CARTERAS

que comprenden gran diversidad de formas y tamaños. Estilos de última moda todos. Hay muchos modelos apropiados para niñas.

Las marcamos a los mismos precios originales a que han sido compradas:

Desde. . . . . 40 Centavos

Nunca pudo soñar usted que BOLSAS Y CARTERAS tan buenas y elegantes, se dieran a estos ventajosísimos precios.

¿DEJARA USTED PASAR ESTA OPORTUNIDAD?

LAS GALERIAS
MARCA REGISTRADA
PTE. ZAYAS Y COMPOSTELA (O'REILLY)
TELEFONO A-6762

Anuncios: TRUJILLO MARIN. 5697 1d 6

DE SANIDAD

NOTAS OFICIOSAS

Al Jefe Local de Sanidad de Santa Clara que se tendrá en cuenta la solicitud de los obreros de aquella Jefatura que solicitan el aumento de sueldo.

—Al señor Gobernador de la Provincia de Santiago de Cuba, se le acusa recibo del expediente promovido por Sugar States Oriente interesando una toma de agua en el río Cauto, término municipal de Palma Soriano. También se le acusa recibo de otro escrito promovido por Santana Sugar Company, interesando una toma de agua en el río Guaninicún, Término Municipal de San Luis.

—A la Secretaría de la Presidencia se le acusa recibo del recurso de alzada interpuesto por el señor Antonio Martínez García, contra la resolución de la Secretaría de Sanidad, que declaró sin lugar la resolución interpuesta y confirmando la clausura de la fábrica de masilla situada en la calle de Concha sin número.

—Por la Secretaría de Sanidad se ha anulado la subasta de efectos de ferretería, yerba fresca del país, procedente de la Jefatura Local de Sanidad de Guantánamo por no haber encontrado el señor Secretario, que dicho expediente se haya iniciado de acuerdo con la Ley.

—El señor Secretario de Sanidad se dirigirá a la Secretaría de Obras Públicas, recomendándole que las basuras del Término Municipal de Marianao, sean incluídas con las de la Habana en las subastas que se dicen se efectuarán.

—Por la Secretaría de Sanidad se le contesta a los obreros de la Jefatura Local de Sanidad de Guane, que la Secretaría de Hacienda, busca una forma adecuada para que puedan cobrar las gratificaciones los referidos obreros.

COMISION DE CLAUSURA

Casas visitadas por esta comisión en esta semana.

3 de junio de 1926, C. Betancourt entre Varona y Asunción, Manuel Parado, en los Pinos, Avenida de los Pinos y Finlay, Reparto Los Pinos, Miguel Valdés, Avenida del Oeste y Fernández de Castro sin número (puesto de frutas y bodega) Lay Wco Long, Aguila 234, N. Betancourt; 4 de junio de 1926, Marqués González al lado del 56, señores Cullell y Hermanos, Calzada de Arroyo Naranjo 05, Aurora Carvajal, San Leonardo entre Flores y Serrano, Carpintería Pedro García, San Indalecio entre Tamarindo y Rodríguez (Sierra) dueño ignórase, Luyanó 59, Cándido Fernández y Fernández, Milagros y Armas, dueño ignórase; O'Farrill 27 casi esquina a J. A. Saco, señora de Ordoñez; Cristina 5, esquina a Castillo, Eduardo Delgado; Estrella entre Pajarito y Plascencia, Alfredo Lima; San José 115, Dolores Godoy; San Mariano 105, Marcelina Tosca; Calle 7 número 213 (Departamento 8 y medio, pasaje Carneado), Luis Díaz: Armas entre San Mariano y Avenida de Acosta, Santiago Touriño.

LICENCIAS DE ESTABLECIMIENTOS

Se ha concedido por la Secretaría de Sanidad las siguientes licencias:

Sol 79, puesto de frutas y helados, Gloria 183, compra y venta de sacos yute: General Lacret y D'Strampes, bodega; Universidad 15, carpintería; Avenida de Menocal 62 y medio, bodega; Zenea 3, café sin cantina; Subirana y Desagüe, fábrica de licores fríos; M. Gómez 132, altos, figón, Compostela 185, fábrica de calzado: Habana 110, tienda de ferretería; Avenida de Bélgica 27, tienda de tejidos; Avenida de Menocal y Avenida de la Independencia, almacen de muebles.

Se han denegado las siguientes licencias:

Aldama 13, depósito sin venta; San Felipe 4, almacen de ferretería; Ayestarán 9, fábrica de piedra artificial.

INGENIERIA SANITARIA

Se han aprobado los planos siguientes:

27 de Noviembre entre F. de Andrade y Espada, de M. Giraldo; 10 entre Calzada y Línea, de E. Gutiérrez; Sola entre General Lacret y General Lee, de M. Gurí; L. Estevez s|14 m|, de B. Zenea; J. H. Goss entre Libertad y Johnson, de J. Marrase; P. Pernas entre Manuel Iruna y J. Alonso, de G. Fernández.

Se ha rechazado:

General Aguirre 53, de M. Rubio, por infringir el artículo 54, párrafo primero.

PRADO y NEPTUNO **RIALTO** TELF. M-1831

LUNES 7 Y MARTES 8
5¼ — ESTRENO EN CUBA — 9¾
De la colosal producción dramática

MUERTO EN VIDA
(OFF THE HIKHWAY)
Por las estrellas:

MARGUERITE DE LA MONTE
JOHN BOWERS
y William Mong

Un romance de la vida de los bohemios y artistas del barrio latino de París, con todos sus idealismos y con sus alegrías y tristezas.

Repertorio: MEDAL FILM.
Consulado 92.

RIALTO

Puede decirse que uno de los mejores programas dominicales que se ofrecen hoy, es el que ha confeccionado la activa empresa del siempre concurrido Rialto, pues en su cartel figuran producciones de alto valor artístico y que han constituido un éxito enorme en todos los teatros en que han sido exhibidas. Da comienzo con una matinee extraordinaria de una a cinco de la tarde con las cintas Un Tiro en la Noche, comedia en dos actos A Punta Pies, interesante cinedrama en seis actos por Harry Carey, En el Aire, comedia en dos actos, El Conde de Luxemburgo, precioso cinedrama en ocho actos que interpretan magistralmente George Walsh, Helen Worthing, Michael Dark y Lola Todd y la regocijada comedia que ha hecho reir a toda la Habana, La Enfermera el más grandioso triunfo del simpático comediante Syd Chaplin y Patsy Ruth Miller.

Para sus turnos predilectos de cinco y cuarto y nueve y cuarenta y cinco figuran las últimas exhibiciones de la estupenda producción dramática de La Warner Bros., en nueve actos titulada Una Noche de Terror, la más perfecta y maravillosa caracterización de Rin Tin Tin, el perro que ha asombrado por su maravillosa actuación escénica. También será exhibida una comedia en dos actos.

Su tanda de las siete de la noche está cubierta con nuevas exhibiciones de El Conde de Luxemburgo por George Walsh, y en su turno especial de las ocho y media, se repite la comedia en nueve actos La Enfermera, en la que tantos aplausos se ha conquistado Syd Chapin y Patsy Ruth Miller.

En breve El Abuelo de la tan celebrada novela de don Benito Pérez Galdós y más adelante La Novia de la Tempestad, el último triunfo de la esplendorosa estrella Dolores Costello.

1-d. 6.

CINE GRIS

En la matinee de las dos La Suerte de una Niñera, por Edna Miriam, Justicia Salvaje, por el perro policía Pedro el Grande, y la divertida producción en 9 actos El Hombre en el Pescante, por Syd Chaplin, Alice Calhoun David Buttler y Elena Costello.

En la tanda de 8 y cuarto El Hombre en el Pescante.

En las tandas de 5 y cuarto y 9 y cuarto Novedades Internacionales No. 9 y estreno de la interesante obra titulada La Aurora del Mañana, producción de la Paramount, interpretada por las estrellas Jacqueline Logan, David Torrence y Raymond Griffith.

Mañana lunes 7 y el martes 8 Circe la Encantadora, por Mae Murray.

Miércoles 9 Robo Legal por Hope Hampton, Nit aNaldi, Lew Cody y Conrad Nagel.

Jueves 10 y viernes 11 La Llama de Montmartre por Pola Negri.

1305. 1-d. 6.

TRIANON

En las tandas elegantes de hoy se exhibe la cinta La Carrera del Millón cinta de sólido argumento interpretada por Vera Reynolds, Edmunds Burns y Ralph Lewis. La Carrera del Millón es sumamente interesante. En las mismas tandas se exhibe El Sueño de Buster por Buster Brown

Para la matinee de 2 a las 5 la cómica Roque no Trabaja. Edna Mirian en Buscando Reputación. Tonny Hines en Tomasito Millonario. Walter Hiers en la cómica en seis partes titulada 60 Centavos por Hora. Buster Brown en El Sueño de Buster. Yakima Cannut en El Jinete Atrevido.

Mañana lunes y el martes de moda Circe la Encantadora por Mae Murray, James Kirkwood y Clive Brook. Circe la Encantadora es una obra escrita por Blazco Ibáñez exclusivamente para ser interpretada por Mae Murray. Es una cinta de mucho lujo desde que empieza hasta que acaba, interesante y bella.

El miércoles La crisis por Nita Naldi y Patsy Ruth Miller. El jueves y viernes de moda La Llama de Montmartre por Pola Negri.

El sábado Una Noche de Terror por Rin Tin Tin.

Entre los próximos estrenos La Novia de la Tempestad por Dolores Costello, Confesiones de una Reina por Alice Terry y Lewis Stone.

1297. 1-d. 6.

CÁPSULAS-CREOSOTADAS
de Lasalde
ACEITE Hº BACALAO
BUENAS FARMACIAS
SARRÁ

JOYERIA Y OPTICA
VERSALLES
LORENZO DE TORO
RELOJES SUIZOS GARANTIZADOS

18K $20 Enchape 10 años $12
18K $21 Enchape 10 años $10
18K $15 Enchape 10 años $9
18K $12 Enchape 10 años $8
18K $18 Enchape 10 años $10
18K $16 Enchape 10 años $9

PRADO Nos. 109 Y 115-Habana

Se remiten a cualquier parte con recibo de expresión. Mande hoy su importe y los recibirá mañana.

1d-30

CINEMA
INGLATERRA
SAN RAFAEL Y CONSULADO
HOY • El mas fresco de la Habana • HOY

Matinee de 1 p. m. a 5 p. m.

Percy Marmont, y Mary Bryan, en:

LA CALLE DEL OLVIDO

George Walsh, en

EL CONDE DE LUXEBURGO

Richard Talmadge, en

EL MISMO DIABLO

Buster Brow, en:

BUSTER Y SU ABUELO

NIÑOS 20 cts. LUNETA 40c.

5¼ TANDAS y 9.45 p. m.

Buster Brow, en:

BUSTER Y SU ABUELO

Percy Marmont, y Mary Bryan, en:

LA CALLE DEL OLVIDO

(gran orquesta)

NIÑOS 20 cts. LUNETA 40c.

Tanda de 8½ p. m.

George Walsh, en

El CONDE de LUXEMBURGO

NIÑO 20 cts. LUNETA 30 c.

M.E.C.D. 2016

ESPAÑA

HOY DOMINGO EN EL TEATRO

"ACTUALIDADES"

En la matinée de 1 a 5 y por la noche a las 8 y a las 10.

Con la película del Directorio, titulada:

EL ABRAZO DE UN REY

Dado por el Soberano más popular de la época:

S. M. ALFONSO XIII

ACTUALIDADES

Tomando parte con números especiales las variedades por Luz Gil, la soberana del son; Isabelita Oropesa, la españolísima coupletista, de gracia llena; Antonio Planas, el gran barítono y los champions del Charleston: Margaret y Harrys.

Todo en Honor de Franco, Durán, Rada y Alda

CONTEMPLE A S. M. grandemente emocionado prendiendo sobre el pecho de aquellos héroes la más grande distinción con que España los premia.

ADMIRE el corazón noble del Soberano cuando fuertemente estrecha entre sus brazos a esos hijos de la legendaria España, que con su arrojo y pericia pusieron la bandera de Castilla en el más alto mástil de la época.

DESDE AQUI, únete para que puedas contemplar, a aquellos españoles, que frenéticos de entusiasmo aclamaban a los compatriotas y a ese Rey ALFONSO que por su democracia es el Monarca más querido del mundo.

CUBANOS Y ESPAÑOLES: no dejen de conocer este grandioso acto.

LA MATINEE empieza a la una, con la película de Buck Jones "El Terror del Mal País", las Islas Canarias con todas las ciudades y pueblos importantes, y comedias, exhibiéndose la actualidad española, a las 3.

1d 6

FAUSTO

OTRA GRAN MATINEE EN FAUSTO

La empresa de Fausto ha hecho una esmerada selección de películas para la matinee que brinda hoy a sus pequeños amiguitos, a los que desea siempre verlos lo más alegre posible, el programa que comenzará a la una y treinta y que durará hasta las cinco, se compone de las siguientes cintas: la revista Novedades Pathé No. 25 el actor joven hijo del intrépido Buffalo Bill, aun más fuerte que su padre, Buffalo Bill Jr. en su obra maestra El que pega más Duro donde demuestra todo su poder y su inteligencia como gran cow-boy del Oeste, la cinta por Jack Hoxie, el demonio del Oeste, titulada Don Demonio en seis actos, el estreno de la nueva cinta del gracioso Fatty Arbuckle (El Gordito) con Buster Keaton y All St. John titulada Un Héroe del Desierto y al terminar la preciosa cinta La Senda del Amor por Alma Rubens y Lewis Stone. Como en todos los domingos la alegría ha de ser reina hoy en Fausto entre la infantilería.

En las tandas elegantes de cinco y cuarto y nueve y cuarenta y cinco, seguirá presentándose la gran Pola Negri, la querida de todos, en su último drama para la Paramount La Llama de Montmartre. Hará el completo de la función en estas tandas, la revista Novedades Pathé No. 25.

Para la tanda de las ocho, ha destinado la repriss de Un Héroe del Desierto por el Gordito y para la de las ocho y treinta La Senda del Amor por Lewis Stone y Alma Rubens.

Mañana Bodas de Nieve por Alice Brady y Mario Majeroni.

Pronto reaparición del gran William Farnum, en su primera película para la Paramount El Hombre que lucha Solo.

1298. 1-d. 6.

CINE "NIZA"

PRADO, 97

Día Español. Noche española.

Estreno de la grandiosa película de información española. Llegada de los aviadores del "Plus Ultra", a España. Festejos en honor de los héroes del aire. Como premia España las hazañas de sus hijos.

S. M. Alfonso XIII, recibe a Franco, Alda, Durán, y al mecánico Rada. El crucero argentino "Buenos Aires", llegando a Huelva. Inauguración del Canal de Guadalquivir, por el crucero argentino. Alfonso XIII y los aviadores en el Convento de la Rábida. En esta película se ven sucesos de palpitante actualidad. Raid Madrid-Manila, por los aviadores Loriga, Gallarza y Estévez, las procesiones de la Semana Santa en Sevilla. Españoles hoy al Cine Niza.

HOY, DOMINGO 6 DE JUNIO

5661 1d 6

TEATRO MENDEZ

Matinee de 2 a 5.

La comedia en 2 partes "El Tonto".

La comedia de mucha risa "Fuego Oportuno".

Dorothy Devore y Herbert Rawlinson en la comedia en 7 partes "La muy pilla".

La comedia "Usted Dispense".

Por última vez a John Barrymore en la joya "La Bestia del Mar".

Tandas elegantes de 5 y media y nueve y media.

Una graciosa comedia.

La producción joya por Priscilla Dean, que lleva por título "La Apache".

A las 8 y media.

John Barrymore por última vez en "La Bestia del Mar".

857 1d-6

ESPECTACULOS

TEATROS

NACIONAL.—2 1|2: Rigoletto.

PRINCIPAL DE LA COMEDIA.—No hay función.

PAYRET.—2 1|2: Las Desencantadas; Actualidades españolas.—8 3|4: Las Golondrinas; Actualidades españolas.

MARTI.—2 3|4: El Ama de la Casa; números de canto y baile.—9: Madrigal; números de canto y baile.

CINEMATOGRAFOS

CAMPOAMOR. — Tarde y noche: El guardiamarina.

FAUSTO.—1 1|2: Novedades Pathé número 25: El que pega más duro; Don Demonio; Un héroe del desierto; La senda de amor.—5 1|4 y 9 3|4: La Llama de Montmartre; Novedades Pathé número 25.—8: Un héroe del desierto.—8 1|2: La senda del amor.

LIRA.—1 1|2 y 8 1|2: El himno de la traición; Dispense usted; Sacrificio recompensado.—5 1|2: Sacrificio recompensado.—8 1|2: El mismo programa de la matinée.

IMPERIO.—1 a 6 y 7 1|2 a 11: El orgullo del pueblo; Amor que redime; Nueva York de noche; Sacrificio recompensado.

VERDUN.—1 1|2 y 8 1|2: una revista; una comedia; El niño peligroso; El aPyaso; Noticiario Fox número 70; Picara y caprichosa.

WILSON.—2: La cale del Ovido; La Apache, La enfermera.—5 1|4 y 9 1|2: La calle del Olvido.—8: La Apache.

INGLATERRA.— 1: La calle del Olvido; El Conde de Luxemburgo; El mismísimo diablo.—5 1|4 y 9 3|4: La calle del Olvido.—8 1|2: El Conde de Luxemburgo.

RIALTO.—1: Un tiro en la noche; En el aire; A puntapies; El Conde de Luxemburgo; La enfermera.—3 1|4 y 9 3|4: Una noche de terror una comedia en dos actos.—7: El Conde de Luxemburgo.—8 1|2: La enfermera.

NEPTUNO.—2 1|2: El Payaso; Teresa de Ubervilles; La loca de atar.—5 1|4 y 9 1|2: La bella engañadora.—8 1|2: El Payaso.

GRIS.—2: La suerte de una niñera; Justicia salvaje; El hombre en el pescante.—8 1|4: El hombre en el pescante.—5 1|4 y 9 1|2: Novedades internacionales; La aurora del mañana.

OLIMPIC.—1 1|2: La muchacha inquieta; El bandido de Bagdad; El Novato.—7 1|2: La muchacha inquieta.—8 1|2: El Novato.—5 1|4 y 9 1|2: Reparto de premios; Las niñas modernas.

TRIANON.—2: Roque no trabaja; Buscando reputación; Tomasito millonario; Sesenta centavos por hora; El sueño de Buster; El jinete atrevido.—5 1|4 y 9 1|2: La carrera de millón.

RIVOLI.—(La Sierra, Marianao).—2: Viva la prohibición; La hija del matutero; Nuestra mujercita; Feliz luna de miel; Todo un peleador.—5 1|4: Mi hijo.—8: Todo un peleador.—9 1|2 Mi hijo; números por Darwin (imitador del bello sexo.)

MENDEZ—2: El tonto; Fuego oportuno; La muy pilla; Usted dispense; La Bestia del Mar.—5 1|2 y 9 1|2: una comedia; La Apache.—8 1|2: La Bestia del Mar.

S. M. EL REY ALFONSO XIII EN LA SEGUNDA PELICULA OFICIAL DEL DIRECTORIO ESPAÑOL, HOY EN ACTUALIDADES

La segunda película oficial del periódico madrileño 'La Nación', autorizada por el Directorio español, y que contiene El Abrazo de un Rey será exhibida y por última vez en la Habana, hoy en el teatro Actualidades.

Esta película cuyo asunto nos dice los principales hechos acaecidos en la Madre Patria, tiene como principal motivo, los grandes festejos que se hicieron cuando España premiando la heroicidad de sus hijos los aviadores Franco, Alda, Durán y Rada le impuso la medalla que perpetuará tan grande hecho.

S. M. Alfonso XIII popular y queridísimo Soberano, que lleva consigo alma del pueblo, altamente emocionado por las aclamaciones de la muchedumbre, abrazó estrechamente a aquellos valientes que a costa de su vida cometieron la hazaña más portentosa de la época.

Esta película se exhibirá a las 3 de la tarde, comenzando la matinee a la una con la película El Terror del mal País por Buck Jones y después se volverá a exhibir en las tandas de las 8 y de las 10 de la noche.

Al final de todas las tandas harán números especiales en obsequio de los aviadores y del público en general las variedades por la españolísima Isabelita Oropesa, la soberbia e insuperable Luz Gil inimitable en el criollísimo Son de Oriente, el barítono Antonio Planas y la pareja americana de bailes Harry Losse y Margaret Dayli.

Mañana debut de La Joyita canzonetista de gran simpatía.

5332. 1-d. 6.

NEPTUNO

LA BELLA ENGAÑADORA Y EL PAYASO EN NEPTUNO

En la matinee infantil de Neptuno que comienza a la 1 y media se exhiben las producciones El Payaso por Lon Chaney y Jhon Gilbert Teresita de Ubervilles por Conrad Nagel y La Loca de Atar por la simpática Bebe Daniels, además de la comedia Fox Marimorena.

En las secciones elegantes de 5 y cuarto y 9 y media se estrena la producción Joya Universal interpretada por Laura La Plante, intitulada La Bella Engañadora.

En la tanda de las 8 y media se repite El Payaso por Lon Chaney con música especial adaptada.

Mañana En traje de Etiqueta por Reginald Denny.

Miércoles y jueves Circe por Mae Murray.

1304. 1-d. 6.

CAMPOAMOR

ESTRENO DE EL GUARDIA-MARINA, LA GRAN FUNCION DE MAÑANA

El Guardia-Marina (The Midshipman), obra que interpreta Ramón Novarro, el galán favorito en todo el orbe—con lo que hemos indicado, implícitamente, que todo rival enojoso ha sido por él desplazado a segundo plano— irá hoy a la pantalla de Campoamor, en todos los turnos y en calidad de estreno.

Nos hemos referido en anteriores notas a esta super-producción Metro Goldwyn Mayer, que será mañana lunes a las nueve y media objeto de una función de gala a la que asistirá la plana mayor de nuestra Marina Nacional; con su jefe de Estado Mayor al frente, para señalar sus características singulares... El Guardia-Marina, en efecto, no sólo es una soberbia obra de arte, sino también una producción de estímulo para la bella profesión que tiene el amplio mar como escenario, tal extremo consideró este último punto genialmente tratado en la cinta que se preparaba el Secretario de Marina de los Estados Unidos, Mr. Wilbur, que tomó parte personal en la impresión y ordenó que la Academia Naval de Annápolis prestara su más eficaz concurso a sus interesantes escenas...

El Guardia-Marina revela los íntimos dolores de un estudiante del mencionado Centro, que se ve forzado a elegir entre el Amor y el Deber, tras mil aventuras tan arrojadas como hermosas.

El Guardia Marina hará época en la historia de la Cinematografía...

1306. 1d. 6.

CINE LARA

Hoy domingo se exhibirá en este acreditado y siempre concurrido cine durante la matinee corrida de 1 a 7 las cintas Los Peligros del Teatro por Margaritte Livingston Oh Doctor!! por Reginald Denny y El Hombre en el Pescante por Syd Chaplin. Por la noche el mismo programa de la matinee a treinta centavos luneta por tandas.

Mañana Pecadores en Sedas.

Sábado 12 Raza y Nobleza soberbia producción.

1299. 1-d. 6.

CINE LIRA

Hoy 3 grandes estrenos, matinee corrida a la 1 y media con el siguiente programa: estreno de la gran atracción El Himno de la Traición con Jetta Goudal, Henry B. Wallace y Roberts Ames.

La Metro Goldwyn presenta a Conrad Nagel en Dispense Usted.

La First National presenta a Norma Talmadge en Sacrificio Recompensado.

Precio: Mayores 30 cts. Niños 40.

Tanda de 5 y media Sacrificio Recompensado.

Por la noche función corrida 8 y media con el mismo programa de la matinee. Precios 50 centavos.

Mañana Como el Hombre Desea por Milton Sills y Bajo Cielo Azur por Norman Herry.

1307. 1-d. 6.

TEATRO VERDUN

PICARA Y CAPRICHOSA

Matinee a la noche y media.

Revista y comedia El Niño Pelirroso por Richard Talmadge y El Payaso por Lon Chaney y en tanda de cinco y cuarto Picara y Caprichosa por la noche el mismo programa de la matinee.

Mañana matinee a las dos, revista y comedia Don Demonio por Jack Hoxie y Amor en Cuarentena por Liliane Rich y en tanda de cinco y cuarto estreno en Cuba Flor Dañada por Jaqueline Logan y por la noche el mismo programa.

Martes 8 estreno en Cuba en tandas de cinco y cuarto y en diez p. m. Flor Dañada por Jaqueline Logan.

Miércoles 9 estreno en tandas de cinco y cuarto y en diez p. m. Una Esposa en Venta por Eugenio O'Brien.

1300. 1-d. 6.

IMPERIO

Hoy domingo 6 de junio.

Gran matinee de 1 a 6 y por la noche de 7 y media a 11. Divertidas cintas cómicas.

Kennoth Mac Donald en el drama del oeste El Orgullo del Pueblo.

Rod la Roque y Dorothy Gish en el intenso drama Nueva York de Noche.

Antonio Moreno y Patsy Ruth Miller en el drama Amor que Redime.

Norma Talmadge en la suntuosa obra Sacrificio Recompensado.

1295. 1-d. 6.

CAMPOAMOR

Bajo la dirección de la METRO-GOLDWYN-MAYER

HOY DOMINGO 6 HOY

¡GRAN ACONTECIMIENTO ARTISTICO Y SOCIAL!

ESTRENO EN CUBA DE LA BRILLANTE PRODUCCION

EL GUARDIA MARINA

Interpretada por el simpático artista:

Basada en la novela de

CAREY WILSON

Un romance encantador que revela los amores, aventuras y sacrificios de un guardia marina. Una película hecha con el concurso de la Marina de Guerra de los Estados Unidos. En ella figuran dos mil cuatrocientos cadetes y el Secretario de Marina, personalmente.

En las tandas de 1, 3, 5, 7 y 9 y media.

Mañana LUNES a las 9 y media.

GRAN FUNCION DE GALA EN HONOR DE LA MARINA DE GUERRA CUBANA, CON ASISTENCIA DE LA OFICIALIDAD.

EL JUEVES 10

"CUESTA MENOS CASARSE"

por LEWISSTONE y CONRAD NAGEL

OLIMPIC

Estreno en Cuba

VERDUN

TANDAS DE 5¼ Y 9½ — TANDAS DE 5 Y 10

LA FOX FILM DE CUBA presenta la soberbia producción titulada

FLOR DANADA

)THE OUTSIDER)

MAÑANA LUNES 7 Y EL MARTES 8

Interpretada por

JACQUELINE LOGAN Y LOU TELLEGEN

Un drama de escenario maravilloso, de original argumento y de las más interesantes escenas.

El misterioso hipnotizador, el mago que adivinaba la vida y el futuro y que no pudo saber nunca su propio porvenir.

Aventuras atrevidas y romances de amores.

Repertorio: FOX FILM DE CUBA. Labra 73.

2d 6

TEATRO **WILSON**

Belascoain y San Rafael

HOY • Ventilación Moderna • Confort • Elegancia • HOY

2 p. m. (Matinee)

Percy Marmont, y Mary Bryan, en:

LA CALLE DEL OLVIDO

Priscilla Dean, en:

LA APACHE

Buster Keaton, y Al St Jhon, en

LA ENFERMERA

La comedia Imperial

POLITICA DE ARRABAL

NIÑOS 20 cts. LUNETA 40c.

5 ¼ TANDAS y 9 ½ p. m.

Buter Keaton, en:

LA ENFERMERA

Percy Marmont, y Mary Bryan, en:

LA CALLE DEL OLVIDO

(gran orquesta)

NIÑOS 20 cts. LUNETA 40c.

Tanda 8 p. m.

La comedia Imperial

POLITICA DE ARRABAL

Priscilla Dean, en:

LA APACHE

NIÑO 20 cts. LUNETA 30 c.

5675 1 d 6

UN autor:

PEREZ GALDOS

UN TITULO:

EL ABUELO

Los Barros y Granos

Inspiran repugnancia

y cierran la puerta de toda buena sociedad. Se deben a suciedad en los poros de la piel o a impurezas en la sangre.

Cualquiera que sea su origen esas afecciones cutáneas son ahora inexcusables con el nuevo y maravilloso ungüento sanativo que de una manera casi mágica sana, purifica y renueva el cutis. Se llama **Unguentine** y su fórmula científica es de gran alcance para sanar toda clase de afección y lesión de la piel. Ensaye Ud. **Unguentine** para cualquier forma de erupción cutánea y quedará sorprendido, pues personas de ambos sexos la han empleado con verdadera satisfacción y agradecimiento por sus excelentes resultados. También para quemaduras, rozaduras, llagas, heridas, etc. Véndese en las buenas boticas y droguerías en tubitos metálicos solamente. Recuerde bien y

Aplíquese **Unguentine** *¡en seguida!*

THE NORWICH PHARMACAL CO., Norwich, N.Y., E.U.A

EL VALOR UNICO TONIFICANTE

del vino Tonikel, es lo que garantiza su aceptación unánime, tanto entre la profesión médica, como en el público. Sus efectos benéficos le han hecho un remedio popular desde que ha sido introducido por sus preparadores.

CINE-TEATRO

RIVOLI

CALLE 4, esq. a 5a.

Reparto "LA SIERRA"

TELEFONO F-O-1973.

HOY, DOMINGO, 6, HOY

GRAN MATINEE A LAS 2

Las bonitas comedias:

"VIVA LA PROHIBICION".

"LA HIJA DEL MATUTERO".

"NUESTRA MUJERCITA".

"FELIZ LUNA DE MIEL y "TODO UN PELEADOR".

5¼ Tanda Elegante 5¼

ALLA NAZINOVA y JACK PICKFORD, en

MI HIJO

8. TANDA ELEGANTE 8

FUNCION CORRIDA

TODO UN PELEADOR

Y la hermosa producción:

MI HIJO

Que interpretan ALLA NAZIMOVA y JACK PICKFORD.

EL MIERCOLES, 9

DIA DE MODA

A petición de numerosas familias DARWIN, deleitará al público con nuevos números de su excelente repertorio.

MARTES, 8

LA LLAMA DE MONTMARTE

Por POLA NEGRI.

3668 1d 6

M.E.C.D. 2016

MOVIMIENTO DE ENFERMOS

HOSPITAL "GENERAL CALIXTO GARCIA"

LISTA DE INGRESOS EL 5 DE JUNIO DE 1926

Director: Dr. López Silvero.

Médico de guardia: Dr. Juan J. Mestre.

Alumno de guardia: Sr. Laureano Falla.

Delia González, de 21 años, natural de Pinar del Río; Asunción Rodríguez, de 40 años, de la Habana; Miguel Madrigal, de 54 años, de Sancti Spíritus; Carmelina Betancourt, de 21 años, de la Habana; Ramón Valdivia, de 61 años, de Guines; Tomás Kelly, de 43 años, de España; Alberto Díaz, de 43 años, de España; Salomón Hernández, de 26 años, de San Juan y Martínez; Pilar Poey, de 33 años, de Alacranes; Soha Shicher, de 27 años, de Polonia; Luis López, de 86 años, de España; Alexander Kapois, de 20 años, de Turquía; Rosalía Rodríguez, de 23 años, de España; Camilo Termines, de 63 años, de la Habana; Fidel Bello, de 77 años, de Cárdenas; Vicente Justi, de 40 años, de Santiago de Cuba; José M. Valdés, de 22 años, de Pinar del Río; Tomasa Lemz, de 45 años, de Perico; Jacinto Nicolau, de 70 años, de Guanajay; Oswaldo Lewis, de 25 años, de Jamaica; Hilda Campos, de 3 años, de la Habana; Sergio Pedroso, de 13 años, de Bolondrón; Manuel Díaz, de 20 años de España; Collin Arbert, de 48 años, de Inglaterra; Josefina Valladares, de 35 años, de Matanzas; Domingo Figueredo, de 60 años, de Camarones; Graciel aHernández, de 25 años, de Sagua La Grande; Claudio Ariosa, de 50 años, de Remedios; Asunción Fernández, de 40 años, de España; Luis E. Mestre, de 33 años, de Matanzas; Rafael Alcántara, de 31 años, de Placetas; Francisco Bre, 44 años, de España.

Médico de imaginaria: Dr. E. Despaigne.

Enfermos comunes	740
Enfermos tuberculosos	145
Enfremos veteranos	39
	924

SALIDAS

Mariana Ilias, de 12 años, natural de Pinar del Río; Sandalio Rodríguez, de 16 años, de Mantua; Elisa Bello, ed 22 años, de la Habana; Antonio Bello, de 1 día, de Cuba; Ramó nFurquet, de 38 años, de Cienfuegos; Víctor Toca, de 58 años, de Artemisa; José M. Rey Ricarey, de 42 años, de Argentina; Cirilo Herrera, de 37 años, de Pinar del Río; Rafael Hernández, de 44 años, de Pinar del Río; Manuela López, de 27 años, de España; Emilio Guinea, de 53 años, de la Habana; Kzeni Cuzviak, de 23 años, de Austria; Juan Massuri, 1 día, de Cuba; Carmen Vergara Orisondo, de 25 años, de Habana; Isolina Vergara, de un día, de Cuba; Luisa Cuizurk, de un día, de Cuba; Catalina Massur, de 21 años, de Bolonia; Manuel Duvic, de 52 años, de España; Pedro García, de 44 años, de Méjico; Carmelo Ruiz, de 76 años, de España; Adelina Coviales, de 44 años, de Madruga; José González Valdés, de 57 años, de San Antonio de los Baños.

FALLECIDOS

Modesto Santa Cruz, de 60 años, natural de la Habana; Jacobo Armenteros, de 63 años, de Guanabacoa; Silvio Campuzano, de 18 años, de Matanzas.

HOSPITAL DE EMERGENCIAS

ENFERMOS DADOS DE ALTA

Ramón Díaz, José Iglesias, César del Valle, Abelardo Rivas, Josefa Airet, Sara Puig, Mercedes Medina, Sergio Pérez, Amparo Alvarez, María Suárez, Luis Lia, Guillermo Gómez, Enrique Martí, Josefa Pérez, Agustina Caluete.

ENFERMOS INGRESADOS

José Villar, vecino de Condesa letra B; Roque Igartua, vecino de Armas 28; Estela García, vecina de Zanja 87; Ramona Oyazon, vecina de Cárdenas 27; Consuelo Crespo, vecina de Arias 26; Juana Martínez de Armas 26; Obdulia Castro, vecina de Antón Recio 34.

LESIONADOS MENOS GRAVES

Felipe González, Raúl Mederos, Juan Lamas, Antonio Fernández, María Anderson, Guillermina Contreras, Inocencio González.

LESIONADOS LEVES

Constantino Quesada(Ramón Rodríguez, Adolfina Suárez, Lázaro Rodríguez y Emeterio Gómez.

DEFUNCIONES

DEFUNCIONES OCURRIDAS EN LA HABANA EL DIA 5

Eudelia Guaneli, negra, dos meses y medio, San Miguel 193, Gastro Enteritis; Consuelo Villacampa, negra, 3 años, San Leonardo 32, Coqueluche; Rosalina Rodríguez, negra, 18 años, Carmen C, Cerro, Tuberculosis pulmonar; Modesto Santa Cruz, negro, 60 años, Hospital Calixto García, Demencia senil; Jacobo Armenteros, mestizo, 63 años, Hospital Calixto García, Laringitis tuberculosa; Faustina Díaz, blanca, 50 años, Bruzón y Pozos Dulces, Tuberculosis pulmonar; Juliana Martínez, negra, 70 años; Hospital Calixto García, Perivarditis; Balbina González, blanca, 23 años, Hospital Calixto García, Traumatismo; Lorenzo Galtes, blanco, 1 año, Castillo 90, Infección intestinal; José Gali, mestizo, 0 años, Estrella 97, Asistolía; María Dueñas, blanca, 70 años, Tulipán 44, Arterio esclerosis; Pastora González, mestiza, 78 años, Municipio 3, Arterio esclerosis; Feliciano Martínez, blanco, 31 años, La Benéfica, Tuberculosis pulmonar; Pedro Gracia González, blanco, 36 años, Calzada 95, Apendicitis secundaria; Manuel María Echevarría, blanca, 39 años, Santo Tomás 42, Cáncer; Ramón Pérez, blanco, 44 años, Víctor Muñoz, Hipertrofia del corazón; María A. Herrada, mestiza, 40 años, Rayo 64, Bronconeumonía; Manuel Alfonso López, blanco, 80 años, Quinta, Vedado, Cardio esclerosis; Eladio Fuentes, blanco, 70 años, Rayo 70, Cáncer laríngeo; Olga Besteni, blanco, un año, Monasterio 1, Bronconeumonía; Francisca Sánchez Rodríguez, blanca, 53 años, Amargura 41, Nefritis crónica.

DE LA JUNTA MUNICIPAL ELECTORAL

EL MIEMBRO POLITICO REPUBLICANO

La sesión efectuada ayer tarde por la Junta Municipal hubiera carecido de interés informativo, a no ser por la actitud adoptada por el Miembro Político delegado del Partido Republicano, doctor Granados, quien consiguió dar colorido de tragedia a lo que parecía sencillo epílogo de comedia romántica.

—Estaba la Junta resolviendo expedientes de exclusión e inscripción de electores, cuando el doctor Granados planteó al presidente, doctor Lazcano, el problema de si el secretario, doctor Potts, podía impedir a los miembros políticos que penetraran en cualquier momento en las oficinas de la Junta, para gestionar la solución de algún asunto administrativo.

El doctor Lazcano explicó al doctor Granados que los representantes de los partidos políticos podían interesar del secretario cuantos datos estimaran oportunos para el cumplimiento de sus deberes; pero de ninguna manera podía permitirse la entrada en las oficinas, donde se conservan cédulas electorales y expedientes en tramitación que deben ser resguardados convenientemente.

El doctor Granados replicó en tonos enérgicos, insistiendo en que con esas teorías se coartaba la facultad determinada por el Código Electoral, para los miembros políticos.

Llegó a tanto el ataque del doctor Granados contra la Junta, que los demás miembros políticos presentes hicierón constar en acta su disgusto por el proceder del representante del Partido Republicano, pues estában conformes con la interpretación dada por el doctor Lazcano al artículo del Código que determina las facultades que ellos pueden desarrollar en el seno de dicho organismo electoral.

Y así terminó la sesión.

EL CANDIDATO DE LOS POPULARES

Ayer por la tarde visitó la Junta Municipal el doctor Miguel Mariano Gómez, candidato a la Alcaldía por el Partido Popular Cubano.

El candidato de los populares departió largo rato con los doctores Lazcano y Potts, tratando diversos asuntos de carácter político.

INSCRIPCIONES

Ayer fueron solicitadas estas inscripciones ante el Secretario de la Junta Municipal Electoral:

Raúl Juan de Yerre Alonso, Horacio Poey Orta, Celio Delante Busutil, Máximo Noa Valdés, Mariano Díaz Pérez, Hermnilo Fariña del Castillo, Alfonso Sigler Martínez, Feliciano Herrera Enivega, José Tavio Marrero, Bernardo Díaz Sánchez, Esteban Rodríguez Fernández, Rodolfo Baños Villamil, Rosario Valdés Fuentes, Donato Pérez Alcalá, Narciso Marquetti Gálvez, Eliseo González Morales, Vicente Plasencia Medina, Luis Iglesias Iglesias, Manuel Valcárcel Comas, Manuel Trillo Ferrera, Leonardo Severo Iglesias Valdés, Severino Veitia Machado, Pablo Valdés, José Menéndez Mejías, José Angel Arozarena, Francisco García Lazaga, Venancio Suárez Díaz, Leopoldo Duarte Ruiz, Manuel González Jiménez, Eduardo Guillermo Murphy; Fermín Mendoza Moreno, Santiago Gispert, Francisco Llaca Escoto, Emilio Mavilio Morejón, Manuel Alvarez González, Ramón Ferrer Barroso, Miguel Miranda Alvarez, José J. Salazar de la Peña, Hipólito Díaz Borrell, Millan Alvarez Bragado, Pedro Gutiérrez Poblet, Cecilio Herrera Mesa, Julio Azcue Valdés, Eugenio Fernández, Damián Acosta García, Félix Díaz Flores, Alejandro Acosta García, Joaquín Pérez Traviz, José Antonio Baró, Emilio Martín Serpa, José Miranda Fuentes, José Tomás Pedro Averhoff, Isidro A. Mederos Carbonell, Gabriel Fernández Fernández, Fausto Torres, Oscar Joanicob Núñez, Marcelino Díaz, Gabriel Acosta Núñez, Daniel Hernández, Evelio Bermúdez Cuadreny, José Ochotorena Roque, Emil oMartín Serpa, Gabriel Landa Chao, Victorino Martínez Díaz, José Neira Infante, Vicente Berdeal Rodríguez, Eliseo Sandomingo Medina, Manuel Amós Ruiz, Ernesto Peláez Abreus, Justiniano Rose Díaz, Carlos Tarafa de la Cruz, Rodolfo Villalta Facenda, Domingo Leal González, José Socarrás, Jesús Pardias, Avelino Domínguez Aguilar, Pedro María Braulio Silva, Armando Sánchez Peñate, Gabriel Armas Infante, Félix Gómez Sánchez, José Cancio Trauset, José Luis Ruiz, Diego Forteza Valdés, Pablo Valdés Herrera, Horacio Fernández Castillo, Rafael Díaz Tejera, Cristóbal Fidel Gato Martí, Oscar Visquera Forcade, Conrado Fernández Castillo, Gervasio Rodríguez Díaz, Isaac Cecilio Yáñez Mesa, Fermín Pons Puig.

CEDULAS ELECTORALES

Las siguientes cédulas fueron entregadas ayer:

116217, Delgado Cárdenas Juan; 115178, Calzadilla Díaz Pedro; 102986, Aynat Corral Rogelio del; 71108-Dup. Ramírez Hernández de Córdova Cándido; 115521, Navarreto Martínez Tomás; 115276, Pradas Donatti Rafael; 115491, Poey Uría Jorge; 98144-Dup. Díaz Granda Manuel; 115718, Soler Valdés José; 116385, Frexedas Cartaya Augusto; 112869, Arias Zulueta Leoncio; 116352, Cavada Pardella Evaristo; 115958, González Quesada Juan; 116361, Narbona Olaechea José Miguel; 104453, Curbelo Betancourt Raúl; 105051, Calderán González Anacleto; 114048, Falero López Enrique; 116199, Rodríguez s.c.a. Pablo; 115558, Valdés Fuentes Francisco; 115778, Novo de Armas Esteban; 115507, Cisneros Cisneros Alberto; 116392, Sotolongo Sotolongo Antonio; 115771, Durán Reyes Eusebio Afanasio; 105878, Ceballos Fernández José; 116095, Elejalde Sarabia José Inés; 115485, Hernández García Manuel; 105539, Jones Elesua Enrique; 9147-Dup. González Villa Apolonio; 30161-Trip. Montalvo Noriega Pedro; 115621, Taño Ugarte Rogelio.

IMPRESIONES DEL MERCADO

New York, Junio 5.

En numerosas ocasiones recientes las acciones ferroviarias han dado muy buena cuenta de sí llegando a veces a dejar muy atrás a las industriales. Este volvió a ponerse de manifiesto La fuerza desarrollada por las ferroviarias es fácil de explicar. Los furgones cargados acusan un movimiento sin precedentes en esta época del año.

Las ganancias en conjunto son mayores que las del año pasado y la perspectiva es prometedora. La descripción de la actividad general mercantil que las revistas comerciales de fin de semana nos hacen es más optimista. Las incertidumbres van disminuyendo gradualmente y se advierte mejoría cada vez en mayor número de renglones. No se debiera pasar por alto la oportunidad que, a mi juicio, se presenta en United States Steel, Corp. comunes.

ESTACION TERMINAL

EL ASESOR DE LA HERMANDAD FERROVIARIA LLEGO DE SANTA CLARA

EL GENERAL LOPEZ RECIO

Procedente de Camaguey, donde reside, llegó el general del Ejército Libertador López Recio Loinaz.

EL ASESOR DE LA HERMANDAD

Ayer llegó de Santa Clara el doctor Gonzalo del Cristo (jr.), abogado asesor de la Hermandad Ferroviaria de Cuba. Gestiona el doctor del Cristo la libertad de los ferroviarios que en la Cárcel de dicha ciudad se encuentran detenidos. El tiene la promesa de los representantes camagueyanos Abelardo Mola y Manuel Tomé de hacer cuantos esfuerzos puedan para obtener la libertad de dichos obreros. Ha solicitado una entrevista con el amigo de los trabajadores comandante Rogerio Zayas Bazán. Asegura el doctor del Cristo que los ferroviarios detenidos no han tenido participación en actos criminales. Cree que para llegar a la completa normalidad, es necesaria la libertad de esos obreros. Es muy fácil que visite con el comandante Zayas Bazán al general Machado, a quien hará la relación detallada de los sucesos de Camaguey, relacionados con la huelga pasada.

UN CONDUEÑO DEL CENTRAL ADELA

Acompañado de su distinguida esposa María Francisca Cámara de Zárraga, y de su graciosa hijita, llegó del central Adela el señor Marcos de Zárraga, condueño de dicha finca.

TREN DE CAIBARIEN

Llegó a su hora, traído por el maquinista F. Alfonso y el galante conductor Rogelio Fresneda; por el vinieron de: Matanzas, José A. Chánez; Sagua, Florentino Alejo y familia, Manuel Núñez, Francisco Calvet, el doctor Ismael Veulens, Joaquín López; Caibarién, Antonio González, Pedro Martínez Alayón, Francisco S. García; Remedios, Pedro Martínez Fraga, José Gastón Catur; Colón, José López Herme; Froilán Morales, auxiliar del Superintendente de tráfico de los Unidos en el Distrito de Colón; Encrucijada, Julián Hernández; centra Unidad, Félix Hernández.

TREN EXPRESO LIMITADO

Por este tren llegaron ayer de: Santiago de Cuba, Juanita García, la señora del hacendado oriental Federico Almeida, y sus hijas Candita y Lolita, Justo García, la señora e hija del doctor Ordext, Antonio Arenas, Luis Tapia; Camaguey, Francisco Mena, Juan García, Claudio López; San Luis, Silvia Pérez de Ibarra e hijo; Antilla, Ramón del Valle; central Estrella, doctor Tomás Felipe Camacho; Violeta, doctor Carranzana; Sancti Spíritus, la señora de Caiñas, Mario Hurtado, el teniente del Ejército Arturo Arias e hijas; Zaza del Medio, Cándido Rodríguez; Matanzas, Mariano Vallejo; Ciego de Avila, E. Gómez, Evaristo de Oro, Adolfo Martínez, doctor Elier Roqueta; Ibarra, Silvio Pérez e hijo.

TREN DE CIENFUEGOS

Llegaron de Cienfuegos: el representante Alberto Aragonés, Mariano Núñez, Casimiro Valle, José A. Baulot.

TREN A CAIBARIEN

Salieron ayer por este tren: al central Ulacia, Juan Solberg; Cienfuegos, Zoila y José González Figueredo; Colón, Adolfo Ricardi; Remedios, José Fernández Martínez y familia; Cárdenas, Felipe Dulzaides, L. M. Sorda, doctor Santiago Valdés y familiares, Julio Cruz; Jovellanos, Lucio Escribano; Matanzas, la señora Elvira Díaz viuda de Lostal; Sagua, Adolfo Gómez, Ramón Alvarez y señora, Eliseo Fernández, Corralillo, el inspector del Ayuntamiento, Narciso Darna.

TREN A SANTIAGO DE CUBA, VIA BAYAMO

Fueron por este tren a: Santa Clara, el teniente del Ejército José Rodríguez, el comandante del Ejército Heriberto Hernández, a quien despidieron varios compañeros y amigos; el doctor Delgado; Santiago de Cuba, José G. Morales; Trinidad, doctor Cristóbal Bidegaray y Ervite, la señora viuda de Fernández Quevedo; Nuevitas, Ricardo Díaz Albertini, Joaquín Dollarzábal; Camaguey, Eleuterio Bas, José Pernas; La Esperanza, señora de Portela; Matanzas, doctor Gustavo Plazaola; Manzanillo, O. de la Torre; Jiguaní, el representante Porfirio Dellundé; también a Matanzas, Antonio Camaraza; Guantánamo, Rafael Jústiz; Manguito, Manuel Richet; Sagua, Augusto Fránquiz, Joaquín Puig; Cárdenas, Manuel Sánchez y señora, Juan B. Pan, el doctor Octavio Ortiz Cofigni; Macagua, la señorita Fe Kirch, Rafael González y su hijo Miguel.

EL ADMINISTRADOR DE LA ADUANA DE MANZANILLO

El coronel Carlos Bertot, administrador de la Aduana de Manzanillo, regresó a dicha ciudad.

LA SRA. MERCEDES MARTINEZ

Ayer fué traída a esta capital la señora Mercedes Martínez para ser operada en el Hospital Calixto García.

TREN A GUANE

Fueron a Pinar del Río: la señora de Aguilera, la señorita Mercedes Fernández Aguilera, F. Morales, José M. Rivas; Candelaria, señor Lavandera, Antonio Bermúdez; Guane, José de la Hoz y familia; Mendoza, el mercader de tabaco Federico Landeiro y su hijo Pepe.

ACCIDENTE EN LA TERMINAL

La locomotora 284, del tren 612, descarriló en Crucero del Gas, ocasionando más de 20 minutos de demora al tren 19 que va a Cárdenas y el trasbordo de tres trenes eléctricos de la División de Guanabacoa.

TREN DE PINAR DEL RIO

Fueron ayer por este tren a: Pinar del Río, el representante Salvador Díaz Valdés, el doctor Muñiz, el teniente coronel J. A. Bernal, Ignacio Medrano, Antonio Montesino, el teniente auditor Montoro, Pedro Méndez; La Salud, señora Rosa Pérez e hija, la señorita Graciella Pérez; Guira de Melena, Froilán Iriarte, doctor José Antonio Domínguez; Puerta de Golpe, doctor Arsenio Cheroni; Artemisa, Fernando de Zavas; Consolación del Sur, Angel Cruz; San Felipe, el doctor Luis; Batabanó, señora Andrea Monzón de Arcia y familia.

LA PATRIOTA BOLAÑOS

La patriota que sirvió en la guerra de Independencia bajo la pseudónimo de "Violeta", señora Charito Bolaños, acompañada de familiares, se dirigió a Pinar del Río.

TREN DE PINAR DEL RIO

Por este tren llegaron de Pinar del Río los doctores Juan de Montagú y León Cuervo y Armando Rodríguez.

DE UN BAUTIZO

Los esposos Próspero Cano y señora y la señorita Estrella Orozco fueron a Minas para bautizar a su hijo, a quien pusieron el nombre de Jorge Luis, siendo sus padrinos el señor Constantino Cano y su esposa Lucía Guerra.

El nuevo cristiano será ferrocarrilero, por ser toda su familia de esa profesión.

TREN DE JOVELLANOS

Llegaron por este tren de: Matanzas, el catedrático de aquel Instituto doctor Juan Fonseca; Campo Florido, el señor Herminio Valdés y su hija Elodia.

TREN DE SANTIAGO DE CUBA A LAS FIESTAS DEL CENTRO CANARIO

Para asistir a la inauguración de pabellones en la Quinta Canaria y a la elección del Ejecutivo de la Asociación que sostiene dicha Quinta, llegaron de Camajuaní José Tarajón; de Guayos, Manuel León, Lucio López, Narciso Cabrera; Cascajal, Antonio Leal y otros.

EL PRESIDENTE DE LA CA. AZUCARERA "GUAMACARO"

Ayer llegó del Central Carolina el señor Manuel Flores Pedroso, presidente de la compañía azucarera Guamacaro, dueña de dicha finca.

OTROS VIAJEROS

También llegaron por este tren del Central España, Saturnino López y familia; Cienfuegos, la señora viuda de Boullón, Adolfo Terceiro y familia, Domingo Sánchez, Jerónimo Pérez, Mariano González, Rafael A. Pérez, inspector de Comunicaciones, el apreciable ferrocarrilero Julio González, Antonio Cabrera, José Rodríguez, Ricardo Guerra, Juan Bante, Carlos Pérez Amigo; Colón, Andrés Izaguirre, la señora del doctor Oscar Hernández e hijos; Matanzas, Adolfo Riera, Salvador Domenech, doctor Jorge F. Diago, Anselmo Alonso; Cárdenas, la viuda de Dulzaides, Alberto Díaz Mora, Juan Rodríguez, Abelardo Navarro, el arquitecto Jorge Larín, Francisco Martínez Milanés; también de Matanzas, el señor Osvaldo Llorens y señora; Sagua, Manuel San Miguel; Jovellanos, José Monné e hija; Manuel López, Manzanillo, A. M. Burunat y familia; Ciego de Avila, el superintendente de las escuelas dominicales Manuel Brandy; Santiago de Cuba, Arturo Miró y familia, Pedro Lastra, Domingo Prado, el representante Antonio Rodríguez Fuentes, Salvador Sicards; Remedios, Pedro y Ernesto Acosta; también de Colón, los doctores Carlos Hernández, Domingo Marill; Florida, Ludivina Payne; Rodas, doctor Claudio Juan Padrón, juez municipal; Sancti Spíritus, Juana Byrne de Tomás; Coliseo, Víctor Hernández; Placetas, José Cubas y familia con un niño enfermo; Perico, señora de Prieto y familia; Cruces, Francisco Perdomo y señora; Santa Clara, Donatilo León, Mario Méndez; Camaguey, Justo Lima.

B. GATHE

Ayer mañana, por el tren Expreso Limitado llegó del central Delicias el ingeniero general de la Cuban American Sugar Co. señor B. Gathe.

TREN EXPRESO LIMITADO

El ingeniero Alberto Medrano, el señor Juan Tapia y Campo y otros ingenieros y auxiliares pertenecientes a la Frederick Snare Co., fueron a Camaguey por cuenta de dicha entidad para atender al replanteo del ferrocarril del central Vertientes.

OTROS VIAJEROS

También por este tren fueron a: Camaguey, Pastor Cruz, José Sosa Calcina, Joaquín Bobes y familia, A. M. Fresneda, Isabel Esperanza Betancourt de Betancourt, Angélica Betancourt de Simoni, Carlos M. Ayala, Juan y Eleno Suárez, Lorenzo Capó, la señorita Baby Valiente, Walfredo Rodríguez Blanca, director de "El Camagueyano" y su esposa. José Camacho, Guillermo Alvarez García, J. Ducase, Rafael Giner, Alfredo Artis, Carlos Lezama, Holguín, el teniente coronel del Ejército Luis del Rosal, licenciado Díaz Labrada, Arturo Infante; Ciego de Avila, Carlos Arias, Gerardo Alvarez, señora Rita Pérez de Jiménez; Santa Clara, doctor Pedro Perdigón, Fernando de la Cruz; Central Adelaida, Angel Hernández; Santiago de Cuba, Manuel Méndez Zarauza, Pelayo Recio, Urbano Alvarez; Melena, William Cava, Elena Mas, Angel Mas y teniente del Ejército Nacional J. Mas; Victoria de las Tunas, doctor Ramón Marcos; central Agramonte, Roy Waha; San Luis, Celso Alvarez; Velasco, señorita Clemencia Arango; Caibarién, Pancho Pérez Nafadero; Manatí, doctor Manuel Pedroso; Piedrecitas, Enrique Perin y familia; Chaparra, Juan Pablo Canton y su sobrina Onelia Fernández; Santa Cruz del Sur, José Sosa, colono; Puerto Padre, José García y familia; Sancti Spíritus, doctor Víctor Rizo; Morón, Lorenzo Pérez, superintendente de Tráfico del ferrocarril Norte de Cuba; Falla, Angel, B. Hernández, Matanzas, Fernando Loredo.

DE CONSOLACION DEL NORTE

FELICIDADES

Nuestros estimados amigos don Ramón Fuentes, Presidente de la Junta de Educación y su distinguida esposa la señora Isolina Ferrer de Fuentes, nos participan, en amable esquela, que han visto aumentarse las alegrías de su venturo hogar con la llegada de un hermoso niño que hace las delicias de sus papás.

Felicidades a los estimados esposos, y que Dios les dé larga vida para que sigan contribuyendo al aumento de población de nuestra querida patria.

UN LIBRO DE MERITO

Un libro de mérito y de positiva utilidad es el que hemos recibido del doctor José González Vélez, catedrático del Instituto de Camagüey, que ha editado más de una obra didáctica y profesional.

En "Ensayo de una lógica sistemática y simplificada", que así se titula el libro del doctor González Vélez, encuentra ratos de solaz el espíritu culto, y mucho que aprender el profesor.

Su sencillez, no reñida con la ciencia, su estilo claro y preciso, lo hacen un libro, no sólo necesario sino también, imprescindible para cuantos se dediquen a la penosa y casi siempre mal pagada tarea de la enseñanza.

Exposiciones claras, comprensibilidad, es, en síntesis, el principal factor de la obra del doctor González Vélez.

Pero aparte de estos grandes méritos, tiene otros muy de atender la magnífica obra.

Es el autor, hijo de aquel gran español, Catedrático del Instituto de Pinar del Río, que se llamó don Leandro González Alcorta, al que tanto tenemos que agradecerle los cubanos por sus trabajos en pro de la independencia de nuestra tierra.

Al honrar al hijo-gloria de la intelectualidad de esta región, honraramos a un comprovinciano y no olvidamos al padre.

Y por nuestra parte, muchas gracias al doctor González Vélez, por el ejemplar de su obra que tan amablemente nos dedica.

FRANCISCO GALLARDO

Este señor, hijo de don Pedro Gallardo Machado, antiguo y honrado vecino de esta localidad, falta de la misma hace diez y seis años.

Su padre, el señor Pedro Gallardo, ya citado, agradecera noticias de él. Agradeceríamos a todos los colegas la reproducción del suelto.

EN SU PUESTO

Como siempre digno, como siempre grande, y como siempre generoso y delicado, ha estado el señor Ernesto Labrador y Pérez, al no aceptar el espontáneo y cariñoso homenaje que los maestros de Mantua, Viñales y Consolación del Norte, le ofrecían.

Han sido infructuosas las tentativas que han hecho los señores maestros de esos tres términos municipales, que constituyen el distrito del señor Labrador Pérez, para que éste acepte el regalo que constituirá el homenaje.

Sin rechazar el homenaje, prueba del cariño de sus subordinados, no acepta el señor Labrador el regalo ofrecido, una joya de valor.

En carta dirigida al maestro señor Tiberto Pérez, Director de la Escuela número 1, y alma mater de esa prueba del afecto que se profesa al citado Inspector, dice éste que los productos de la colecta se deben de emplear en algo que redunde en beneficio de la escuela pública o el profesorado, como la adquisición de Bibliotecas Circulantes, u otro medio de instrucción y adelanto que redunde en beneficio de todos.

Prueba de desinterés, de amor a la profesión, de delicadeza, la del señor Labrador.

Por ella ha merecido infinitos parabienes y felicitaciones, entre los cuales no es el último el nuestro, caluroso y ferviente.

SANCHEZ.
Corresponsal.

MERCADO DE NEW YORK

POR NUESTRO HILO DIRECTO A. P.

MERCADO DE BONOS

NUEVA YORK, junio 5. (A. P.)—Las liquidaciones restringieron hoy considerablemente el volumen de las transacciones, fluctuando irregularmente casi todas las obligaciones ferroviarias y de servicio público.

Las obligaciones extranjeras continuaron bajando, y perdieron una gran parte de las ganancias que establecieron a principios de semana. Los bonos de corporaciones alemanas cedieron rápidamente a las transacciones persiguiendo beneficios inmediatos, manteniéndose firmes, sin embargo, los bonos del gobierno. Las obligaciones mexicanas también estuvieron pesadas.

La pronunciada debilidad de los bonos de las compañías azucareras fué lo más saliente en la lista doméstica. La venta estuvo inspirada por la omisión del individuo sobre las preferidas de la Manatí Sugar y el informe de dicha compañía llamando la atención acerca de las desfavorables condiciones que prevalecen en la industria. Pérdidas de un punto o más se registraron por Manatí, Cuba y Francisco.

Skelly Oil del 6 y medio, perdió 3 y medio puntos y American Wrinting Paper del 6, 2 puntos.

En algunas emisiones ferroviarias se sostuvo el interés de compra, pero los cambios se limitaron a fracciones.

MERCADO DE ACCIONES

NUEVA YORK, junio 5. (A. P.)—La breve sesión de hoy tuvo que absorber un gran volumen de transacciones persiguiendo beneficios inmediatos y de ventas bajistas, pero manifestó espléndida resistencia a la presión. Las cotizaciones del cierre descubrieron considerable irregularidad, pero el promedio de las industriales arrojó una pérdida neta de un décimo de punto, mientras el promedio de las ferroviarias avanzó cerca de 2|5 de punto. Las ventas en total ascendieron a 622,400 acciones.

Las noticias acerca de negocios carecieron de color. Yas acciones de acero repondieron, sin embargo, a las noticias anunciando un aumento en el precio del acero y mejor demanda para los tubos. United States Steel comunes cerraron cerca de un punto más altas a 126½, después de haber bajado a 125¼.

A pesar de la naturaleza generalmente favorable de las noticias de la industria petrolera, las acciones de petróleo estuvieron más bien pesadas.

Aunque el avance de la semana pasada hizo que el promedio industrial llegase al máximum del mes pasado, los bajistas continúan dominando los movimiento sde dichas acciones. Realizaron varios ataques de ventas en el día de hoy contra las especialidades, pero encontraron fuerte apoyo en casi todos los casos.

Fueron renglones fuertes American Whoolen preferidas, Punta Alegre Sugar, Wilson preferidas (Nuevas) y Worthington Pump. Por otra parte las demostraciones alcistas se realizaron con éxito en American and Foreing Power, American Safety Rezor, International Telephone y Sterling Products.

Las transacciones en valores ferroviarios estuvieron encalmadas, pero con tono firme.

BOLSA DE AZUCAR

Junio 5 de 1926	Myo	Jul.	Sep.	Dic.	En.	Mzo.	Myo.
CIERRE ANTERIOR	....	2.43	2.55	2.70	2.73	2.72	2.81
APERTURA DE HOY	....	....	....	....	....	....	....
MAXIMO	....	....	....	....	....	....	....
MINIMO	....	....	....	....	....	....	....
CIERRE DE HOY	....	....	....	....	....	....	....

NOTICIAS

New York		Filadelfia	
American	5.70	Atkins	5.60
National	5.70	Mc Cahan	5.70
Arbuckles	5.45	Penna	5.60
Warner	5.70	Henderson	5.50
Federal	5.45	Colonial	5.60
Savannah	5.70	Godchaux	5.60

ESTIMADO DE LA ZAFRA

Lamborn Co.	2.500.000	H. A. Himely	5.292.714
Cuban Sugar	5.089.000		
Gumá y Mejer	5.373.714	Hacendados y Colonos	4.894.819

1925 A 1926

Lamborn Co.

Arribos	100.344	Arribos	63.929
Exportación	101.911	Exportación	97.317
Existencia	1.277.576	Existencia	1.443.306

Secretaría de Agricultura . . . 5.196.803

1926

Gumá y Mejer

Arribos	54.297
Exportación	84.736
Existencia	1.442.231

	1926 Toneladas		1925 Toneladas
Total exportado hasta hoy	2.075.419	Total exportado	2.556.979
Producción hasta hoy	4.725.000	Producción hasta hoy	4.737.115

MOVIMIENTO DE CRUDOS EN LOS PUERTOS DEL ATLANTICO

Lamborn Hutchings & Co.

ARRIBOS	73.980	ARRIBOS	55.441
DERRETIDOS	70.000	DERRETIDOS	75.000
EXISTENCIA	370.176	EXISTENCIA	218.227

Azúcar en almacenes afianzados en New York . . . 1.282.430 sacos

Cotización de valores azucareros

	Abre	Máximo	Mínimo	Cierre
American Beet Sugar	22	22	22	22
Cuban Cane Sugar, comunes	9	9	9	9
Cuban Cane Sugar, preferidas	36⅞	36⅞	35⅝	36½
Cuban American Sugar, comunes	24	24	24	24
Cuban American Sugar, preferidas	—	—	—	—
Great Western Sugar	96¼	96¼	96¼	96¼
Manatí Sugar	28¾	28¾	28¾	28¾
Punta Alegre Sugar	34	34	33½	33½
Puerto Rico Sugar	97	98	97	98
American Sugar	67⅝	68¾	67⅝	68¾

NOTAS DE WALL STREET

NUEVA YORK, junio 5. (A. P.)—Las cifras compiladas por la Commercial and Financial Chronicle muestran que las compensaciones bancarias en las principales ciudades durante la semana última subieron a $9.322.255.405, o sea 15.4 por 100 menos que en e mismo período del año pasado en que las compensaciones bancarias fueron de pesos 11.019.360.078.

La omisión por la Manatí Sugar del reparto de dividendos sobre las preferidas ha llamado la atención acerca de las condiciones poco satisfactorias que prevalecen en esta industria. Se espera que la restricción de la zafra cubana será beneficiosa, pero la compañía indica que el efecto hasta ahora ha consistido en diferir la conversión de la caña plantada en dinero, mientras los anormales precios que rigen han aumentado las dificultades de los productores.

VALORES DE NEW YORK

BONOS
5.563.000

ACCIONES
686.700

CHEQUES
898.000.000

CRONICA DE LOS PALOS

TRISTEZAS

Vencida por los sufrimientos que amargaron los mejores días de su vida y tras larga y penosa enfermedad, ha fallecido la señora Carlota Rodríguez de Brito, dechado de bondad y amiga muy estimada.

A su amistad unía el recuerdo imperecedero de mis hermanas Mercedes y Modesta, de quienes era íntima.

El día de su muerte no pude, por hallarme indispuesto, cumplir con los deberes de mi afecto.

Al trazar estas líneas que llevan el testimonio de mi condolencia a todos sus deudos, pienso en la aflicción que hoy los embarga y pienso también en el grande inmenso dolor de la hija de su idolatría, la inconsolable señorita Panchita Brito.

ECOS NUPCIALES

Agradecida.

Acabo de recibirla. Una invitación atentísima.

Es para la boda de Amanda Pérez Venero, gentil señorita que asocia a su belleza los encantos de la gracia y el donaire.

Su elegido el doctor José J. de Cisneros, distinguido joven, ingeniero, Arquitecto del Municipio de la Habana.

Se celebrará en la Iglesia de este pueblo, a las 8 de la tarde, del domingo 6 de Junio.

Lucirá el templo un espléndido decorado de plantas y flores.

Boda elegante que resultará un fausto acontecimiento social.

Asistiré.

—El mismo día, y también en la Iglesia, contraerá matrimonio la bellísima señorita Julia Amada Pérez, con el correcto joven Modesto Fernández.

A. PEREZ

CREACION DE UN FONDO BELGA PARA LIQUIDAR LA DEUDA EXTERIOR

BRUSELAS, junio 4. (U. P.)—La Cámara de Diputados ha autorizado la creación de un fondo con el objeto de efectuar la redención de la deuda pública. La ley obtuvo 134 votos contra siete.

Bonos - Acciones

Cuando vaya usted a comprar o vender un valor, pregúntenos precio. Nada le cuesta y puede beneficiarle.

Compramos y vendemos:

Bonos de la República (todas las emisiones).

" " " Havana Electric.
" " " Metropolitana.
" " " Cuban Telephone Co.
" " " Cuban Northern (Tarafa).
" " " F. C. Unidos.

Acciones de las mismas Compañías y toda clase de valores.

Los Mejores Tipos en Plaza

E. TABOADA. J. M. CAPMANY

(Miembros de la Bolsa de la Habana)

Banco del Canadá. Departamento 306. Teléfono: A-4777

5477

BOLSA DE NEW YORK

	Cierre
American Tobacco B.	114½
Amer. Agriculture Chen	17⅞
American Beet Sugar	22
American Can	46⅞
Atlantic Coast Line	199½
Allis Chalmers	84
American Car Foundry	98
Atlantic Gulf & West I.	41¾
American For Pow	21⅛
P D F	18⅞
American International	35½
American Locomotive	100½
Ajax Rubber	9
American Smelting Ref.	122½
American Sugar Ref. Co.	67⅜
Atchison	135⅝
American Woolen	21½
Baldwin Locomotive Works.	105½
Baltimore & Ohio	90⅞
Bethlehem Steel	40⅞
Calf. Pet.	32⅜
Canadian Pacific	159¾
Central Leather pref.	51½
Chandler Mot.	31¾
Chesapeake & Ohio Ry.	131¾
Chic. & N. W.	72
C., Rock I & P.	50⅞
Chile Copper	32½
Cast Iron Pipe.	170½
Coca Cola	154⅛
Consolidated Gas.	94⅝
Corn Products	43½
Continental Can	75½
Cuban American Suga New	24
Cuban Cane Sugar com.	9
Cuban Cane Sugar pref.	36½
Davidson	39⅛
Delaware y Hudson	160¼
Dodge Motors com.	26
Du Pont	217
Erie	36
Erie First	41⅝
Elec. Light Pow.	19
Famous Players	124½
Fisk Tire	17⅛
Fleichnan	45½
General Asphalt	68¼
General Motors	129⅞
Great Northern	74½
General Electric	323
Hudson Motor Co.	66
International Combustion	54⅞
Inter. Rapid Transit	48⅞
International Paper	51⅛
Internat'l Tel. y Tel.	128½
Independent Oil & Gas.	24½
Inter. Busines Machine	46½

	Cierre
Jordan Motors	
Kansas City Southern	
Kennecott Copper	
Louisiana Oil	
Louisville y Nashville	
Moon Motor	
Mongomey Ward	
Missouri Pacific Railway	
Missouri Pacific pref.	
Marland Oil	
Mack Trucks Inc.	
N. Y. Central y H. River	
N Y N H & H.	
Northern Paccific	
National Biscuit	
Lago	
Pan Am. Pt. class "B"	
Pensylvannia	
Pierce Arrow com.	
Pierce Arrow pref.	
Pere Marquete	
Puerto Rico Sugar	
Packard Motors	
Punta Alegre Sugar	
Pure Oil	
Pullman	
Postum Cereal Comp. Inc.	
Royal Dutch N. Y.	
Phillips Petroleum Co.	
Radio	
Reading	
Republic Iron & Steel	
Remington	
St. Louis & St. Francisco	
Seaboad ar Line com.	
Seaboad ar Line pref.	
Sears Roebuck	
Sinclair Oil Corp.	
Southern Pacific	
Southern Railway	
Studebaker Corp.	
Stdard. Oil (of New Jersey)	
Sims Petroleum	
Stewart Warner	
Standard Gas & Elec.	
Savage Arms	
Texas Co.	
Texas & Pac.	
Timken Roller Bear Co.	
Tobacco Prod.	
Union Pacific	
U. S. Industrial Alcohol	
U. S. Rubber	
U. S. Steel	
Wabash com.	
Wabash pref.	
Westinghouse Air Brake	
Westinghouse	
Willys-Over	
White Motors	
Woolworth	

MERCADOS AZUCAREROS

REVISTA DE LA SEMANA QUE TERMINA MAYO 29 DE 1926.

New York.—Desde nuestro último informe la situación del azúcar crudo no ha experimentado cambio importante más bien débil y predominando un sentido de incertidumbre cerca del futuro. No es ciertamente estímulo para precios más altos la creciente acumulación de existencia en este país y en Cuba, la hasta el presente buena perspectiva que se presenta para la cosecha de remolacha, y por otro lado, las persistentes ofertas de azúcares de Cuba, Puerto Rico y Filipinas, cada vez que se nota una pequeña reacción en el mercado, y para colmo, la poca demanda de que sufre el refinado.

Esta tirantez entre la oferta y la demanda habrá de continuar en tanto subsistan las existencias actuales, y mientras tanto lo probable es que los precios actuales se mantengan con alguna fracción de más o de menos.

A continuación damos los informes que hemos recibido durante la semana:

Lunes, Mayo 24.—Abrió el mercado quieto y con tono menos firme.

A primera hora se anunció una venta efectuada el viernes de la semana pasada, después del cierre, de 17,000 sacos de Cuba para embarque de fines de Mayo y principios de Junio a 2⅜ c/. c.&f. a la National Sugar Refining Co. Durante el resto del día el mercado se mantuvo en completa calma y cerró indeciso, sin haberse efectuado operación alguna.

Martes, Mayo 25.—Con tono más firme abrió el mercado a base de 2 13,32 c/. c&f. Poco después se anunció la venta de un pequeño cargamento de azúcares de Cuba para embarque a principios de Junio a 2 13/32 c/. c.&f. a la Godchaux Sugar Refining Co., New Orleans. Más tarde se reportaron las siguientes ventas de azúcares de Cuba a Czarnikow-Rionda Co.: 3,000 toneladas para embarque de segunda quincena de Junio a 2 7/14 c/. c.&f. y 3,000 toneladas para la segunda quincena de Julio a 2½ c/. c.&f.

Ceró el mercado encalmado e indeciso.

Miércoles, Mayo 2.—Más firme y tendencia de alza abrió el mercado a base de 2 7/12 c/. c.&f. Durante la mañana compradores y vendedores se mantuvieron a la expectativa. Después se anunció una venta de 3,000 toneladas de Cuba para embarque de segunda quincena de Junio a 2 7/16 c/. c.&f. a la American Sugar Refining Co. Cerca del cierre se reportó otra venta de 6,000 toneladas de Cuba para pronto embarque a 2 7/16 c/. c.&f. también a la American Sugar Refining Co. Después del cierre se anunció otra venta de 25,000 sacos de Cuba para llegar a fines de Junio y principios de Julio a 2½ c/. c.&f. a la National Sugar Refining Co.

Jueves, Mayo 27.—Quieto y más fácil abrió el mercado, pudiéndose notar menos interés de parte de los refinadores. Hás tarde se anunció la venta de 1,500 toneladas de St. Croix para embarque de Julio a 4,27 c/. c.s.f. a Lawry and Co. Seguidamente se anunció la venta de 22,000 sacos de Cuba para cargar Junio 1o. a 2 7/16 c/. c.&f. a la Federal Sugar Refining Co. Durante el resto del día se mantuvo el mercado inactivo, cerrando quieto y más fácil.

Viernes, Mayo 28.—Quieto y con tono más débil abrió el mercado a base de 2 7/16 c/. c.&f. y compradores a la expectativa. Más tarde se anunció la venta de 21,000 sacos de Cuba para embarque de fines de Junio a 2 7/16 c/. c.&f. a la Godchaux Sugar Refining Co. de New Orleans, y agregaban que había más vendedores. Próximo al cierre se anunció mercado más fácil, vendedores a 2 13/32 c/. c.&f. y que permane[...] cerrado hasta el martes con mot[...] del Memorial Day.

El movimiento de azúcares cru[...] en los puertos del Atlántico, dura[nte] la semana fué el siguiente:

Esta semana:

Arribos	76,972
Derretidos	69,000
Existencia	366,196

Semana pasada:

Arribos	90,106
Derretidos	65,000
Existencia	358,224

REFINADO.—El mercado de re[fi]nado estuvo irregular durante la [se]mana, siguiendo el curso del cru[do]. La Federal subió el precio del [gra]nulado a 5,55 c/. Los demás refi[na]dores se mantuvieron a base de [...] centavos menos 2 por 100.

HABANA.—Nuestro mercado [...] continúa en las mismas condicion[es] de quietud y a la expectativa [...] mercado conservador. Los tenedo[res] se mantienen retirados en espera [de] mayores precios. Las ventas de [que] hemos tenido noticias durante la [se]mana fueron de unos 10,600 sacos [...] Cárdenas, a precios que varían [de] 2,287 c/ a 2,33 c/. l.a.b.

Las lluvias han sido abundantes [...] evidencian hallarnos ya en la est[a]ción de las lluvias.

Tenemos que agregar los Centr[ales] siguientes a la lista de los q[ue] han terminado de moler:

SACOS	Producción.
En Habana.	
"Orozco"	87.497
"La Francia"	90.000
"Andorra"	159.500
En Cárdenas:	
"Por Fuerza"	129.000
En Cienfuegos:	
"Ferrer"	85.500
En Nuevitas:	
"Najasa"	136.700
"Agabama"	48.363
En Puerto Tarafa:	
"Florida"	405.189
"Senado"	400.162
"Jaronú"	540.221
En Puerto Padre:	
"Chaparra"	497.000
En Antilla:	
"Miranda"	500.642
En Manzanillo:	
"Niquero"	233.386
"Estrada Palma"	35.204
"Sofía"	70.511

FLETES.—No han variado éstos.

Costa Norte:

A New York y Filadelfia	13½-14½
A Galveston	12½-13½
A New Orleans	12 -13
A Boston	15½-16½

Costa Sur:

A New York y Filadelfia	15½-16½
A Galveston	13½-14½
A New Orleans	13 -14
A Boston	17½-18½

A continuación anotamos el núme[ro] de Centrales moliendo compara[dos] con los de dos años precedentes así como los arribos de la semana y totales de esos mismos años:

Mayo 29 de 1926:

Centrales moliendo. . .
Arribos de la semana (tons)
Total hasta la fecha. . .

Mayo 30 de 1925:

Centrales moliendo. . .
Arribos de la semana (tons)
Total hasta la fecha. . .

Mayo 31 de 1924:

Centrales moliendo. . .
Arribos de la semana (tons)
Total hasta la fecha. . .

H. A. HIMELY.

M.E.C.D. 2016

MERCADO DE LA HABANA

BOLSA LOCAL

Rigen las acciones de los Ferrocarriles Unidos con precios muy firmes. La Compañía remitió a la Bolsa su nota semanal de recaudación de la semana que terminó el 29 de Mayo, ascendente a $275,514.05.

Las acciones de la Internacional de Teléfonos estuvieron de alza. Se dice que la Compañía está en negociaciones para hacerse cargo del monopolio de los Teléfonos de Francia. También se dice que el alza de dicho valor obedece a un probable aumento en el dividendo.

Las nuevas acciones de la Havana Electric Utilities, no obstante no cotizarse en la Bolsa oficial, continúan activas y con señalado interés por operar de parte del público.

Las antiguas acciones de la Havana Electric Ry. L. P. Co., mantienen sus cotizaciones.

Las acciones preferidas de la Cuban Telephone actuaron ayer con alguna irregularidad.

Nótase pesadéz en las acciones de la Empresa Naviera de Cuba.

Flojas las acciones de la Compañía Azucarera Cuba Cane.

Sostenidas las acciones de la Compañía de Jarcia de Matanzas. El dividendo trimestral de las Preferidas de la citada Compañía, que vence el día 30 de este mes, lo empezarán a pagar el 15 de Julio próximo.

Inactivas las acciones de la Manufactura Nacional, Licorera Cubana, Calzado, Union Oil, Perfumería, Curtidora y Pesca y Navegación.

De alza los bonos de la Havana Electric, con activa demanda, tanto en los consolidados, como en los de hipoteca general.

Con mucha firmeza todas las comisiones de los bonos de la República, especialmente los bonos del cinco y medio por ciento.

De los bonos industriales sobresalen por su firmeza, los de la Cervecera, Nueva Fábrica de Hielo y Calzado.

En los bonos de las Compañías Licorera, Papelera y Manufacturera Nacional, los precios que rigen son más flojos.

Los bonos de la Cuban Telephone, Edificio La Metropolitana y Compañía de Gas, sostienen sus precios.

Siguen muy firmes las obligaciones del Ayuntamiento de la Habana, con demanda más activa.

LaCompañía azucarera "Manatí", ha pasado el dividendo de las acciones preferidas, estimándose que el déficit de dicha Compañía por el año de 1925, asciende a $909,900.00.

El mercado cerró quieto y con tono de firmeza en los principales bonos y acciones registrados en Bolsa.

BOLSA DE LA HABANA

COTIZACION OFICIAL

Junio 5 de 1926

BONOS Y OBLIGACIONES INSCRIPTOS EN LA BOLSA DE LA HABANA
Valor: $82.892,520.00

	Capital	Interés	Cupón	Cotización Comp.	Cotización Vend.
R. Cuba 1904 Speyer..	$35.000.000	5 %	M S	101½	110
R. Cuba 1905 D. 1. .	11.169.800	5 %	M N	95	100
R. Cuba 1904 4 1|2. .	16.500.000	4 %	F A	91	94
R. Cuba 1914 Morgan	10.000.000	5 %	F A	99½	—
R. Cuba 1917 Puertos	7.000.000	5 %	M N	95	—
R. Cuba 1923 5 1|2 .	50.000.000	5½ %	E15J15	102	104¼
A. Habana 1a. hip. .	6.183.000	6 %	E.A.J.O	102	
A. Habana 2a. hip .	2.655.000	6 %	E.A.J.O	101	110
Banco Territorial.. ..	4.000.000	6 %	E J	50	100
Calzado..	400.000	8 %	J D	80	100
Cerv. Internacional .	2.000.000	7 %	E J	103	108
C. Az. Ciego de Avila	700.000	6 %	Mz. 30	—	—
Acueducto Cienfuegos..	1.500.000	7 %	J D	—	—
Ca. Curtidora	200.000	6 %	J D	40	—
Gas y Electricidad . .	4.000.000	6 %	J D	104	109
F. C. Gibara	349.000	8 %	F A	—	—
H. Electric (Cons.) . .	2.972.561	5 %	F A	98	—
H. Electric (H. G.) . .	25.000.000	5 %	M S	96½	100
Ca. Licorera	2.500.000	7 %	A y O	25	40
Manufacturera	2.600.000	6 %	A y O	51	55
Matadero Industrial .	500.000	6 %	F A	—	—
Nacional de Hielo. .	300.000	8 %	J D	—	—
N. F. de Hielo (bonos)	3.000.000	6 %	J D	104	—
N. F. de Hielo (obligs.)	3.000.000	7 %	J D	102	108
F. C. Noroeste.	3.000.000	6 %	E J	—	—
Papelera serie A.. ..	500.000	8 %	F15A15	97	103
Papelera serie B	800.000	8 %	M N	50	61
Eléctrica Santiago. . .	1.500.000	6 %	E J	—	—
Teléfono..	2.000.000	5 %	E J	90	—
Teléfono (Conv. Col.)	2.500.000	5 %	E J	—	—
F. C. Unidos	3.830.000	5 %	E J	85	100
Ca. Urbanizadora . . .	2.000.000	8 %	D.M.J.S.	—	—
Metropolitana				99	103

ACCIONES
Valor inscripto: $283.014,800.00

	Capital	Cotización Comp.	Cotización Vend.
Compañía Cubana de Accidentes . .	$ 250.000	—	—
Banco Agrícola de Puerto Príncipe . .	320.000	—	—
Banco Territorial de Cuba	5.000.000	—	—
Banco Territorial de Cuba (benef.)..	5.000.000	—	—
Calzado, preferidas	400.000	35	50
Cervecera Internacional (preferidas).	1.000.000	120	—
Compañía Azucarera Ciego de Avila.	1.200.000	—	—
Acueducto de Cienfuegos	1.000.000	—	—
Constancia Cooper Company	1.000.000	—	—
Compañía Constructora (preferidas)..	2.000.000	—	—
Compañía Constructora (comunes) ..	3.000.000	—	—
Cuba Cane Sugar (preferidas)	50.000.000	—	—
Cuba Cane Sugar (comunes)	50.000.000	—	—
Cuban Railroad (preferidas)	10.000.000	—	—
Cuban Central (preferidas)	900.000	—	—
Cuban Central (comunes)	900.000	—	—
Cuban Tire R. Co. (preferidas) . . .	781.700	—	—
Cuban Tire R. Co. (comunes)	2.563.400	—	—
Compañía Curtidora Cubana	300.000	4	—
Ferrocarril Gibara-Holguín	400.000	—	—
Havana Electric (preferidas)	21.000.000	115	—
Havana Electric (comunes)	15.000.000	220	—
Compañía Industrial de Cuba	250.000	—	—
Ca. Jarcia de Matanzas (preferidas)	2.500.000	96	98
Ca. Jarcia de Matanzas (comunes)..	3.500.000	35	36
Compañía Licorera (comunes)	8.000.000	—	3
Lonja Comercio Habana (preferidas)	200.000	—	—
Lonj. Comercio Habana (comunes)..	200.000	—	—
Manufacturera Nacional (preferidas)	5.000.000	7	8
Manufacturera Nacional (comunes)..	6.000.000	2¼	3
Matadero Industrial	1.000.000	—	—
Empresa Naviera (preferidas)	2.000.000	60	70
Empresa Naviera (comunes)	4.000.000	9¾	13
Nueva Fábrica de Hielo	3.000.000	400	—
Nacional de Perfumería (preferidas).	1.400.000	68	75
Nacional de Perfumería (comunes)..	1.850.000	15	—
Ca. Cubana de Pesca (preferidas) ..	1.000.000	107	—
Ca. Cubana de Pesca (comunes) . .	1.500.000	36	60
Banco de Préstamos	500.000	—	—
Eléctrica de Santiago de Cuba	1.500.000	—	—
Eléctrica de Sancti Spíritus	39.800	—	—
Cuban Telephone (preferidas)	2.000.000	106¾	109½
Cuban Telephone (comunes)	5.000.000	100	—
Teléfono Internacional	25.000.000	123	131
The Trust Company of Cuba	5.000.000	—	—
F. C. Unidos y Almacenes de Regla.	6.359.970	90	100
Union Oil Company	1.000.000	—	—
La Unión Nacional (preferidas) . . .	750.000	—	—
La Unión Nacional (beneficiarias) ..	750.000	—	—
Ca. Urbanizadora (preferidas) . . .	1.500.000	—	—
Ca. Urbanizadora (comunes)	3.000.000	—	—
Metropolitan Auto	200.000	—	—

Nota.—Es de observarse que en la Bolsa de la Habana solamente dos Compañías azucareras cotizan sus valores: la Compañía Azucarera Ciego de Avila y la Cuban Cane Corporation. En cambio, obsérvese el número de Compañías azucareras que cotizan sus valores en la Bolsa de New York. Véase dicha información. El montante total de los valores inscriptos en la Bolsa de la Habana, incluyendo los bonos de la Deuda Pública, asciende a $460.930,021.00.

Sierra San Martín

DE PEDRO RODRIGUEZ

Existencias de Cedro y Caoba de la mejor calidad

y en todos los tamaños.

Picadores de Sabicú para Carnicerías.

SAN MARTIN 15. TELEFONO U-3264.

GINEBRA AROMATICA DE WOLFE

LA UNICA LEGITIMA

Importadores Exclusivos

: : en la República : :

PRASSE & CO.

Teléfono A-1694 - Obrapía, 18 - Habana

PESETA

SE COTIZO A RAZON DE

6 PESETAS

59.62 CENTIMOS

DOLLAR

TABACO

DEL MERCADO DE RAMA

Cifuentes, Pego y Compañía, compraron y registraron ayer, en los almacenes de José C. Puente, ciento veinte y dos tercios de capas de Partido.

Es tabaco de la producción de 1924 a 1925, que había sido seleccionado oportunamente por la firma vendedora.

—Ciento cincuenta y dos tercios surtidos, también de la misma procedencia, pero de la nueva cosecha, vendieron y entregaron ayer en la mañana Menéndez y Compañía a Corral, Wodiska y Compañía, fabricantes de Tampa.

—Rodríguez y Comas vendieron y entregaron a Antonio Dejú, veinte tercios de capas de Remedios.

—Y Cuesta, Rey y Compañía, estuvieron registrando el primer lote de la escogida que hace en Los Remates la firma Manuel García Pulido, quien recibió sobre cien tercios.

COMPRAS EN VUELTA ARRIBA

Antonio Granados, de la firma de Tomás Benítez León, de esta plaza, compró en San Diego del Valle dos vegas, cuyo total de quintales no sabemos de manera precisa.

Y J. Cortés y Hermano, de Placetas, compraron en la zona de Baez la vega de Fermín Rodríguez, que anualmente produce de cien a ciento y pico quintales.

LAS EXPORTACIONES

Por el vapor americano "Siboney":
J. B. Díaz, para Orden (E. U. A.) 100 barriles tabaco despalillado.
H. Gálvez, para Orden (E. U. A.) 1 caja tabaco elaborado.
J. Vugeler Son, para Orden (E. U. A.) 74 barriles tabaco despalillado y tres pacas tabaco en rama.
Leslie Pantín, para Orden (E. U. A.) 122 barriles tabaco despalillado, 39 tercios tabaco en rama, 74 pacas tabaco, 465 tercios tabaco y 182 barriles tabaco despalillado.
Angel Menéndez, para Orden (E. U. A.) 8 barriles tabaco despalillado.
Leslie Pantín, para Orden (E. U. A.) 5 tercios tabaco en rama.
Torres, Gener y Hermano, para Orden (E. U. A.), 1 caja tabaco elaborado.
Torres, Gener y Hermano, para Orden (Londres), 1 caja tabaco elaborado.
Torres, Gener y Hermano, para Orden (Inglaterra), 1 caja tabaco elaborado.
Torres, Gener y Hermano, para Orden (E. U. A.), 5 cajas tabaco elaborado.
Torres, Gener y Hermano, para Orden (Havre), 10 caja tabaco picadura.

MERCADO DE BONOS

BONOS CUBANOS

NUEVA YORK junio 5. (AP)

	Alto	Bajo	Cierre
Cuba 5 1|2 s. 1953 . . .			101⅛
Cuba Ex. 5 s 1904 . . .			101
Cuba Ex. 5 s 1949 . . .			100¼
Cuba Ex 4½ s 1949 . . .			91¼
C. Railroad 5 s 1952 . . .	93¾	93¾	93¾
Hav. Elec. 5 s 1952 . . .			97⅞

VALORES AZUCAREROS

NUEVA YORK junio 5. (AP)

	Alto	Bajo	Cierre
A. Sugar Ventas 500 .	68⅜	67⅝	68¾
C. A. Sugar.— Ventas 500 .	24	24	24
C. Cane Sugar. Ventas 400	9	9	9
C. Cane S. pf. Ventas 8,100.	37	35⅝	36⅞
P. Alegre Sug. Ventas 600 .	34	33½	33⅝

BONOS DE LA LIBERTAD

NUEVA YORK junio 5. (AP)

	Alto	Bajo	Cierre
3 1|2	100.26	100.26	100.26
1o. 4 s	100.15	100.15	100.15
1o. 4 s	Sin	cotizar	
1o. 4 1|4 . . .	102.21	102.19	102.19
2o. 4 1|4 . . .	100.27	100.26	100.27
3o. 4 1|4 . . .	101.8	101.7	101.7
4o. 4 1|4 . . .	103.5	103.3	103.3
U. S. Try 4 s	104.7	104.7	104.7
U. S. T. 4 1|4	Sin	cotizar	
U. S. T. 3 3|4	Sin	cotizar	
In Tel and Tel	128 ½	126	128 ½

BONOS INTERNACIONALES

NUEVA YORK junio 5. (AP)

	Alto	Bajo	Cierre
Burdeos 6 % 1919 . . .			85½
Lyon, 6 % 1919 . . .			85½
Marsella, 6 % 1919 . . .			85
Alemania, 7 % 1949 . . .	104⅝	104¼	104⅝
Francia, 7 % 1949 . . .	90¾	90¼	90½
Holanda, 6 % 1954 . . .	104	104	104
Argentina, 6 % 1957 . . .	98⅝	98½	98⅝
Chile 7 % 1942	101	100⅝	100⅝
Checo Eslovaquia, ocho % 1951 . . .	101¼	100¾	101¼

PLATA EN BARRAS

NUEVA YORK junio 5. (AP)
Plata en barras 65¼

BOLSA DE MADRID

MADRID junio 5. (AP)
Las cotizaciones del día fueron las siguientes:
Libra esterlina: 32.30 pesetas.
Franco: 20.75 pesetas.

BOLSA DE BARCELONA

BARCELONA junio 5. (AP)
El dollar se cotizó a 6.65 pesetas.

BOLSA DE PARIS

PARIS junio 5. (AP)
Los precios estuvieron hoy irregulares.
Renta del 3 por 100: 47.65 frs.
Cambios sobre Londres: 156.50 frs.
Empréstito del 5 por 100: 54.65 frs.
El dollar se cotizó a 32.44 frs.

BOLSA DE LONDRES

LONDRES junio 5. (AP)
Consolidados por dinero: 55 5|8.
United Havana Railway: 74.
Empréstito británico del cinco por 100: 100 5|8.
Empréstito británico del 4 1|2 por 100: 95 1|4.

¡¡ENGORDE!!
PEPTONA VINO BARNET.
EL QUE MÁS SE VENDE $1.20
SARRÁ. BUENAS FARMACIAS

FINANZAS

LA HABANA Y BUENOS AIRES

La figura ilustre de Soto-Hall, esmaltará en breve la tribuna de los negocios urbanos.

El señor Soto-Hall disertará, por iniciativas de nuestros jóvenes repartistas, sobre el encanto de la ciudad de Buenos Aires; la bella metrópoli del Sur, dentro de la cual el conferencista es una figura prócer, un valor activo, pleno de prestigios, como idénticamente lo es en toda la América que fué española.

El tema escogido para la conferencia no puede ser ni más oportuno ni más atractivo.

Buenos Aires no es París, ni Londres, ni Nueva York. Es la obra de Hispano-América. Concebida por una mentalidad porteña, el intendente Onchonterena, al modo que el Secretario de Obras Públicas, doctor Céspedes, ha conceibdo la Habana, las obras allí realizadas, maravillan a los que familiarizados con las bellezas de las seculares ciudades europeas, apenas si alcanzan a comprender qué arte taumatúrgico ha trocado la aldea tristísima del gaucho en foco y emporio de la civilización y la cultura urbana de este Continente.

De la conferencia del señor Soto-Hall, brotarán como aguas cristalinas desprendiéndose de una cascada, los jardines y platabandas que cuajados de flores perfuman sus parques y avenidas.

Los edificios, bibliotecas, monumentos, desfilarán como un ejército de centauros, aquellos por los cuales la generación de Alverdi y Sarmiento clamaban para conquistar la pampa salvaje dominada por la montonera.

Hablando ayer sobre tema tan importante como bello, decíanos el señor Soto-Hall.

"La Habana construida por repartistas cubanos, presagia la transformación radical que se avecina de esta prócer ciudad. Ahora se comprende el denuedo del general Machado y del doctor Céspedes, Secretario de Obras Públicas, para realizar el vasto ensayo de urbanismo que ya el segundo ha intentado por su cuenta en la Playa de Marianao.

"Aquel "fabourg" habanero es delicioso; linda y pintoresca crisálida de la mariposa multicolor que ya va naciendo."

La conferencia del señor Soto-Hall se efectuará posiblemente el jueves próximo en el edificio que ocupan en Prado y Virtudes los repartistas señores Suárez y Mendoza y Arellano y Zaldo. La conferencia se efectuará bajo los auspicios del Secretario de Obras Públicas y de otros distinguidos elementos de la sociedad habanera.

ZAFRA AZUCARERA

MERCADO LOCAL

Quieto y sin operaciones estuvo ayer el mercado local de azúcar.

Se exportaron ayer 42,500 sacos de azúcar por los purtos de esta República.

Muelen actualmente 9 centrales y han terminado su zafra 168.

Las exportaciones de azúcar efectuadas por los distintos puertos de la República, durante la semana ascienden a 574,779 sacos de los cuales 156,932 sacos fueron para Europa y el Japón.

Las ventas de azúcar durante la semana en el mercado de New York, fueron 100,000 sacos de Cuba a 2⅜ centavos libra costo y flete.

52,000 sacos de Puerto Rico a 4.14 centavos libra costo, seguro y flete.

1,500 toneladas de Filipinas a 4.14 centavos libra costo, seguro y flete.

También se vendieron en New York en el transcurso de la semana 25,000 toneladas para Italia a 2.30 centavos libra, libre a bordo.

5,000 toneladas para Holanda y 60,000 toneladas para el Reino Unido.

Tipos que fluctuaron al rededor de 11 chelines y seis peniques.

Se afirma que en New York se han efectuado operaciones de importancia en azúcares crudos de Cuba y Puerto Rico, ascendente a unos 400,000 sacos a 2 ⅜ y 2 13|32 centavos libra, costo y flete, con carácter reservado.

En la Bolsa de Futuros se vendieron durante la semana, 179,000 toneladas de azúcar.

CAMBIOS

NUEVA YORK junoi 5. (AP)

INGLATERRA: Libra esterlina: Par 4.86 5|8 por soberano.
Demanda .. .. 4.86 ⅛
Cable .. .. 4.86 ⅝
Sesenta días 4.82 3/16
ESPAÑA: Par 19.3 centavos por peseta.
Demanda 15.13
FRANCIA: Par 19.3 centavos por franco.
Demanda .. .. 3.08 ½
Cable .. .. 3.09 ½
SUIZA: Par 19.3 centavos por franco.
Demanda 19.36
BELGICA: Par 19.3 centavos por franco.
Demanda .. .. 3.10 ½
ITALIA: Par 19.3 centavos por lira.
Demanda .. .. 3.76 ¾
Cable.. .. .. 3.77 ¾
SUECIA: Par 26.8 centavos por corona.
Demanda 26.75
HOLANDA: Par 40.2 centavos por florín.
Demanda 40.15
GRECIA: Par 19.3 centavos por dracma.
Demanda 1.27
NORUEGA: Par 26.8 centavos por corona.
Demanda 22.04
DINAMARCA: Par 26.8 centavos por corona.
Demanda 26.45
CHECOESLOVAQUIA: Par 20.3 centavos por corona.
Demanda 2.96
YUGOESLAVIA: Par 19.3 centavos por dinar.
Demanda .. .. 1.76 ¾
RUMANIA: Par 19.3 centavos por lei.
Demanda .. .. 0.40 ½
POLONIA: Par 19.3 centavos por zloty.
Demanda.. .. .. 9.00
ALEMANIA: Par 23.82 centavos por marco.
Demanda.. .. .. 23.80
AUSTRIA Par 14.07 centavos por cheiía.
Demanda 0.14.25
CHINA: Par $1.0278 por tael.
Demanda .. .. 72.06 ¼
JAPON: Par 49.8 centavos por yen.
Demanda 47.00
ARGENTINA: Par 42.44 centavos por peso.
Demanda.. .. .. 0.37 ½
BRASIL: Par 32.45 centavos por mil reis papel.
Demanda 15.25
MONTREAL: Par 100 centavos por dollar.
Demanda .. .. 100.09 ⅜

MERCADO DE VIVERES

NUEVA YORK junio 5. (AP).— En este mercado se cotizaron hoy los siguientes artículos:
Trigo número 2 rojo de invierno, por bushel 1.75 1|4.
Trigo número 2 duro de invierno, por bushel 1.75 1|4.
Maíz para la exportación, por bushel 85 3|4.
Avena blanca por bushel de 0.50 a 0.55.
Centeno número 2, por bushel, a 103 1|4.
Afrecho f o b Minneapolis, por tonelada 23.00.
Harina de primavera por barril de 8.40 a 8.80.
Heno número 2, por tonelada, de 28.00 a 29.00.
Manteca refinada por libra 18.20.
Manteca refinada por libra de 18.20 a 18.45.
Aceite óleo por libra de 13.75 a 14.50.
Grasa amarilla por libra de 8.25 a 8.50.
Aceite semilla de algodón libra a 15.75.
Papas número 1 por barril de 5.00 a 9.75.
Frijoles por libra 9.00.
Cebollas número 1, por bushel de 1.50 a 1.75.
Bacalao por libra de 9.00 a 10.50.
Arroz por libra de 8.00 a 8.50.

BANCO DEL COMERCIO

Habana junio 5 de 1926

Tipos de cambio	Venta m. o.
New York cable	5|6 P.
New York vista	1|16 P.
Londres cable..	4.87
Londres vista	4.86 ¾
Londres 60 días vista . . .	—
París cable..	3.09
París vist..	3.08
Madrid cable	15.13
Madrid vista	15.12
Suiza cable	19.41
Suiza vista	19.40
Milán (Italia) cable	3.79
Milán (Italia) vista	3.78
Bélgica cable	3.12
Bélgica vista	3.11
Holanda cable	40.25
Holanda vista	40.23
Hong Kong cable	—
Hong Kong vista	—

COTIZACION OFICIAL DEL PRECIO DEL AZUCAR

Reportadas por los Colegios de Corredores
Matanzas 2.128750
Deducidas por el procedimiento señalado en el Apartado Quinto del decreto 170

Habana..	2.070288
Cárdenas	2.107212
Sagua	2.137981
Manzanillo	2.091828
Cienfuegos	2.122598

PROMEDIO DE LA COTIZACION OFICIAL DEL AZUCAR

MES DE MAYO

1a. quincena	
Habana	2.112615
Matanzas	2.168483
Cárdenas	2.143697
Sagua	2.176289
Manzanillo	2.128313
Cienfuegos..	2.148627
2a. quincena	
Habana	2.053035
Matanzas	2.113560
Cárdenas	2.087497
Sagua	2.118250
Manzanillo	2.072113
Cienfuegos	2.095913
Del mes	
Habana..	2.083932
Matanzas	2.142034
Cárdenas..	2.116636
Sagua	2.148344
Manzanillo	2.101252
Cienfuegos	2.123249

COLEGIO DE CORREDORES NOTARIOS COMERCIALES DE LA HABANA

COTIZACION OFICIAL DE AYER, 5 DE JUNIO
COTIZACION OFICIAL DE AYER 4 DE JUNIO

Cambios	Tipos
S|E. Unidos cable..	
S|E. Unidos vista..	
Londres cable	4.87 ¼
Londres vista..	4.86 ¼
Londres 60 d|v	—
París cable	3.12
París vista..	3.10
Bruselas vista	3.12
España cable	15.16
España vista	15.15
Italia vista..	3.80
Zurich vista	19.39
Hong Kong vista	55.40
Amsterdam vista	40.21
Copenhague vista	—
Christianía vista	—
Esocolmo vista	—
Montreal vista	—
Berlín vista..	—

Notarios de turno
Para Cambios: Santiago Rodríguez.
Para intervenir en la cotización oficial de la Bolsa de la Habana: Rafael Gómez Romagosa; Raúl E. Argüelles.
Visto Bueno: Antonio Arocha, Síndico Presidente. — Enrique Pertierra, Secretario Contador.

EXPORTACION DE AZUCAR

Las exportaciones de azúcar reportadas en el día de ayer por las aduanas en cumplimiento de los apartados primero y octavo del decreto 1,770, fueron los siguientes:
Aduana de Gibara: 19,500 sacos.— Destino: New Orleans.
Aduana de Cienfuegos: 23,000 sacos. Destino: New Orleans.

MERCADO DE ALGODON

Al cerrar ayer el mercado de New York se cotizó el algodón como sigue:

	Quintal
Julio..	18.20
Octubre..	17.48
Diciembre	17.42
Enero (1927)	17.36
Marzo (1927)	17.52
Mayo (1927)	17.57

IODONE ROBIN

(PEPTONATO de YODO)

El IODONE, combinación de Yodo y de Peptona, reemplaza con ventaja los Yoduros, sin peligro que se manifiesten las consecuencias del Yodismo.

CURA:

ARTERIO-ESCLEROSIS ASMA, REUMATISMO OBESIDAD, etc.

DOSIS: Desde 10 gotas hasta 120 gotas por día. — 20 gotas equivalen á 1 gramo de yoduro de potasio.

Venta al por Mayor: 13, Rue de Poissy, Paris

FRANCO

SE COTIZO A RAZON DE

32 FRANCOS

36 CENTIMOS

DOLLAR

REAL ESTATE

CASAS, SOLARES, HIPOTECAS

El mercado de la propiedad continúa en idéntico estado, manteniéndose todo el movimiento del público en torno de los Repartos Quinta Avenida y Barandilla.

MERCADO PECUARIO

INFORMACION GANADERA

La venta en pie:

El mercado cotiza los siguientes precios:
Vacuno de 7 y medio a 8 y tres cuartos centavos.
Cerda de 11 a 15 centavos el del país y de 18 a 19 el americano.
Lanar de 8 a 9 centavos.

Matadero de Luyanó:

Las reses beneficiadas en este Matadero se cotizan a los siguientes precios:
Vacuno de 30 a 32 centavos.
Cerda de 50 a 60 centavos.
Reses sacrificadas en este Matadero: Vacuno 90: Cerda 92.

Matadero Industrial:

Las reses beneficiadas en este Matadero se cotizan a los siguientes precios:
Vacuno de 30 a 32 centavos.
Cerda de 50 a 60 centavos.
Lanar de 40 a 50 centavos.
Reses sacrificadas en este Matadero: Vacuno 381: Cerda 272: Lanar 151.
Junio 5 de 1926.

Ferrocarriles Unidos de la Habana y Almacenes de Regla Limitada

Habana, Cuba 4 de Junio de 1926.
Sr. Director del DIARIO DE LA MARINA.
Presente
Señor:
A continuación tengo el gusto de facilitarle los detalles de los productor brutos estimados en nuestra recaudación durante la semana pasada, correspondientes a esta Empresa y a la Havana Central Railroad Company.

FERROCARRILES UNIDOS DE LA HABANA

Semana Terminada 29 de Mayo de Mayo de 1926. . . .	$ 275.514.05
En igual período de año 1925.	$ 392.682.04
Diferencia de menos este año.	117.167.99
Total Desde el 1o. de Julio.	$17.952.872.73
En igual período del año 1925.	$22.754.617.88
Diferencia de menos este año.	4.801.745.15

HAVANA CENTRAL RAILROAD COMPANY

Semana terminada en 29 de Mayo de 1926.	$ 60.173.86
En igual período del año 1925.	$ 69.250.88
Diferencia de menos este año.	9.077.02
Total Desde el 1o. de Julio.	$ 3.092.421.82
En igual período del año 1925.	$ 3.278.523.67
Diferencia de menos este año.	186.101.85

T. MASON.
Administrador General Aux.

MERCADO LOCAL DE CAMBIO

Con tono irregular rigió ayer el mercado local de cambio.
Firme se mantiene la libra esterlina.
Sostenido el franco francés y más firme el franco belga.
De alza franca la peseta española.
Firme y con mucha demanda el cambio sobre New York. Pagaron por letra de firma comercial a 1|16 premio.
Seoper entre bancos y banqueros en pesetas cheque a 15.13.

COTIZACIONES	Valor
New York cable	1|10 P.
New York vista	5|64 P.
Londres cable	4.87 ¼
Londres vista	4.86 ¾
Londres 60 d|v..	4.84
París cable	3.10
París vista	3.09
Hamburgo cable	23.85
Hamburgo vista	23.83
Madrid cable	15.17
Madrid vista	15.16
Italia cable..	3.80
Italia vista	3.79
Bruselas cable	3.12
Bruselas vista	3.11
Zurich cable	19.40
Zurich vista	19.39
Amsterdam cable	40.25
Amsterdam vista	40.23
Toronto cable	5.32 P.
Toronto vista	3|32 P.
Hong Kong cable	55.80
Hong Kong vista..	55.65

CLEARING HOUSE

Las compensaciones efectuadas ayer entre los Bancos asociados al Clearing House de la Habana ascendieron a la cantidad de $2.488,901.05.

RESUMEN SEMANAL DEL CLEARING HOUSE

Las compensaciones de los Bancos asociados al Clearing House de la Habana durante la pasada semana fué como sigue:

Mayo 31	$ 2.819.976 64
Junio 1..	3.439.575 95
Junio 2	3.783.895 01
Junio 3	2.828.855 65
Junio 4	2.518.683 59
Junio 5	2.488.901 05
Total..	$17.880.287 89

MERCADO DE FLETES

COTIZACIONES

Costa Norte a Filadelfia	13½	14½
Costa Sur a Galveston .	12½	13½
Costa Norte a N. Orleans	12	13
Costa Norte a New York	13½	14½
Costa Norte a Halifax..	—	—
Costa Norte a St. John.	—	—
Costa Norte a Savannah.	—	—
Costa Norte a Boston. .	15½	16½
Costa Sur a Filadelfia...	15½	16½
Costa Sur a New York..	15½	16½
Costa Sur a N. Orleans..	13	14
Costa Sur a St. John.. .	—	—
Costa Sur de Halifax. .	—	—
Costa Sur a Boston. . .	17½	18½
Costa Sur a Galveston.	13½	14½

Estas cotizaciones son exclusivamente sobre azúcar.

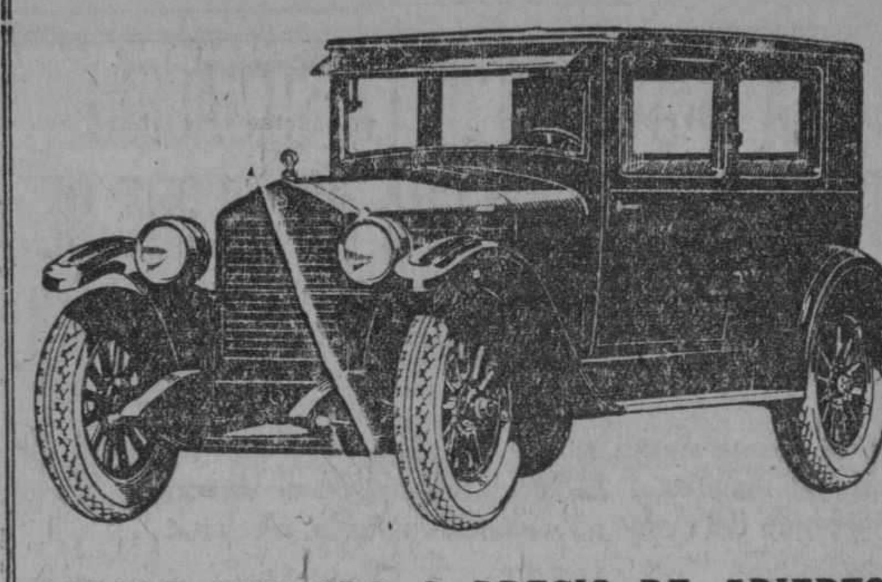

¡COCHE CERRADO A PRECIO DE ABIERTO!

COACH-TROPICAL 5 PAS.

ESSEX $1,100
HUDSON $1,900

CON DEFENSAS, LIMPIADOR ELECTRICO DE PARABRISAS, FAROL DE PARADA Y PARABRISAS DE ABERTURA COMPLETA.

CUANDO LLUEVE USTED QUISIERA UN COCHE CERRADO. CUANDO HAY CALOR DEBE PREFERIRLO IGUALMENTE, EN EL DIA MAS CALUROSO PRUEBE NUESTRO "COACH" CON VESTIDURA TROPICAL Y VERA COMO ES MAS FRESCO QUE UNO ABIERTO.

YA NO CUESTAN MAS DINERO LAS 21 VENTAJAS SIGUIENTES

1.—Más ventilación que en los abiertos.
2.—Graduación del aire a voluntad.
3.—Protección instantánea contra la lluvia.
4.—Protección instantánea contra el polvo.
5.—Cierre de puertas con llave.
6.—Techo impermeable al calor solar y lluvia.
7.—Techo durable sin cambiarlo nunca.
8.—Estructura más sólida y durable.
9.—Líneas de carrocería permanentes.
10.—Mayor comodidad.
11.—Puertas más ancha
12.—Mayor duración.
13.—Mayor precio de reventa.
14.—Mejor protección en los accidentes.
15.—Mejor protección estando enfermo.
16.—Mejor protección contra la humedad.
17.—Mejor protección de la toilette femenina.
18.—Más reservado cuando se desea.
19.—Más propio para manejarlo su dueño.
20.—Más propio para manejarlo una señora.
21.—Más aristocrático y elegante.

INVESTIGUE NUESTRO PLAN DE 1|3 CONTADO, RESTO EN 12 MESES

J. ULLOA Y CIA.

Distribuidores de Packard, Hudson, Essex y camiones White

P. Martí 3, 5 y 7. Teléfono M-7951.

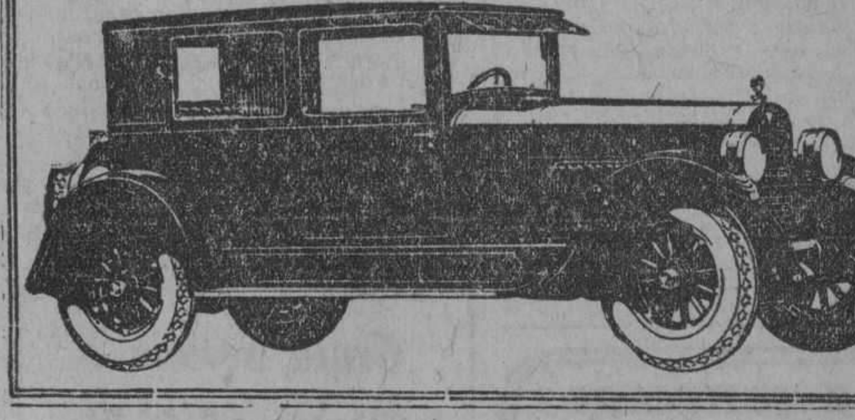

EXPORTACION DE AZUCAR

TONELADAS 2240 LBS.

Zafra 1925-1926-Semana Mayo 29 1926 y comparación con 1923-24 y 1922-23

	Semana	1925/26 Total hasta la fecha	1924/25 Total en igual fecha 1924	1923/24 Total en igual fecha 1923
Puertos al Norte de Hateras	42.704	1.200.630	1.271.733	1.339.941
Nueva Orleans..	19.764	286.427	365.312	305.909
Galveston, Texas City & Houston	5.086	102.229	125.311	64.511
Savannah....	1.429	82.398	89.944	68.333
Puntos Interiores, E. U. ..	1.011	15.495	22.902	19.042
Canadá	—	20.915	69.822	46.697
Reino Unido	12.841	175.267	479.884	296.079
Francia	686	45.903	42.320	36.446
España e Islas Canarias. ..	—	—	—	—
Otros países de Europa	—	37.127	39.561	—
México, las Antillas y Sur América..	—	71	25.027	49.194
Japón y China	11.782	77.122	31.796	6.143
Australia y Nueva Zelandia.	—	13.105	—	—
Egipto, etc..	—	—	—	—
	95.303	2.056.689	2.563.612	2.232.295

H. A. Himely.

N. Gelats & Co. BANQUEROS HABANA Aguiar 106-108

Vendemos cheques de Viajeros Pagaderos en Todas Partes del Mundo y Cartas de Crédito Circulares en las Mejores Condiciones

"SECCION DE CAJA DE AHORROS"

Recibimos Depósitos en Esta Sección Pagando Interés de 3 por 100 Anual

Todas estas operaciones pueden efectuarse también por correo

M.E.C.D. 2016

JUNIO 6 DE 1926

ASSOCIATED PRESS
Esta Asociación es la única que posee el derecho de reproducir las noticias cablegráficas y la información local que en este DIARIO se publiquen.

DIARIO DE LA MARINA

QUEJAS DE SUSCRIPTORES
Departamento Central: Habana, M-8404. Agencias: Cerro y Jesús del Monte, I-9994; Marianao, Columbia, Almendares, Buen Retiro, Quemados y Pogolotti, F.O-7090.

PRECIO 5 CENTAVOS

ANTE LA GRAVEDAD DE LA SITUACION EN EGIPTO, INGLATERRA NO PIERDE DE VISTA LAS ACTIVIDADES DE ZAGHLOUL

Si bien la tirante situación que imperaba estos días se aclaró un tanto al manifestar Zaghloul Pasha que no aceptaría la jefatura del nuevo gabinete de coalición, recelan de él

INGLATERRA RESUELVE SUS DIFICULTADES EN TURQUIA

No tiene arreglo, al parecer, la disensión existente entre liberales ingleses, habiendo manifestado Lord Oxford en un discurso que es probable la ruptura definitiva con George

LONDRES, Junio 5. (B. W. S.)—Sigue muy intensa la ansiedad respecto a las relaciones entre Gran Bretaña y Egipto, avivada por la declaración hecha por Zaflul Pachá, de que su salud no le permite aceptar el cargo de primer ministro en el nuevo gabinete de coalición. No obstante esta noticia, que desvanece un peligro serlo para la situación, se reconoce generalmente que es necesario mantener una estrecha observación sobre la actuación futura de Zaghlul por parte del Gobierno británico, y mucho más necesario aún que continúe en Egipto el Alto Comisionado inglés.

El "Times" asegura que Zaghlul Pachá mantiene su antigua intención de asegurar la formación de un Gabinete a su amigo el liberal Ally-Pachá Yoghen, en lo que no existe motivo para ninguna objeción por parte de Inglaterra. Pero surge la necesidad de que se pidan algunas garantías de que Ally-Pachá aceptará las condiciones de la declaración británica que concede la independencia de Egipto.

El "Times" llama de nuevo la atención, sobre las demandas formuladas por Zaghlul Pachá en 1924 pidiendo que Inglaterra se retire inmediatamente de Egipto y de Sudan y recuerda la agitación que trajo como consecuencia esa petición, culminada en el asesinato del Sidar Stack y en intensa perturbación en aquellos territorios. Dice que si Zaghlul ha modificada definitivamente su actitud se hallan en camino de resolución las cuestiones pendientes de negociaciones, tanto que si realmente se decide a rehusar el gobierno del país egipcio calmaría la ansiedad británica y traería calma también a Egipto. "Lo importante — dice el "Times" — es pasada, al menos en la apariencia, la actitud de rebeldía de Zaghlul con su manifestación de que no aceptará el cargo de primer ministro, la crisis está evitada aunque las perspectivas de tranquilidad en Egipto no sean tan cercanas como es de esperarse ya que la acción que desarrollarán Zaghlul y su gente será siempre de indisciplina. Si fuere posible lograr que se decidiera a cooperar con la Gran Bretaña, ofrecería mejor garantía para el futuro del país, al que no cabe negar que Zaghlul se halla dedicado por entero, y se rendiría verdadero servicio al pueblo, cansado ya de la lucha y deseoso, en cambio, de prudencia.

VA RESOLVIENDO GRAN BRETAÑA SUS DIFICULTADES CON TURQUIA

LONDRES, Junio 5. (S. R.)—Se ha firmado hoy en Angora el tratado anglo-turco sobre el Mosul, actuando como representante de la Gran Bretaña el Embajador y por el Gobierno turco el primer ministro, Ismet Pachá, autorizado por la Asamblea Nacional.

Este tratado pone término a grandes dificultades y obstáculos que se oponían a la buena amistad de ambas partes contrayentes, especialmente en lo que se refiere al Iraq y la frontera de Mosul.

AVECINASE LA PAZ EN EL CONFLICTO HULLERO BRITANICO

LONDRES, Junio 5. (B. W. S.)—Como resultado de la invitación hecha por los propietarios de minas a los obreros para que se reunieran en conferencia, de que dimos cuenta en nuestro despacho de ayer, el ejecutivo nacional de la Federación de Mineros ha sido convocado para el miércoles próximo, celebrándose mientras tanto una reunión sin carácter oficial entre los directores de la Asociación de Propietarios y las organizaciones mineras, que tendrá lugar el lunes, cifrándose grandes esperanzas de que en ella se encuentren las bases para entablar las negociaciones en la junta posterior.

El Secretario de Guerra, Sir Lanning Worthington Evans, en un discurso pronunciado en Wisbeche anoche, dice que los aspectos económicos de la situación están ya estudiados por ambas partes, y si cada una de ellas se muestra dispuesta a contemporizar un poco, seguramente se llegará rápidamente al acuerdo. Indicó que los trabajadores pueden señalar un período de tres años para que la industria se reorganice y los propietarios acordar el mantenimiento de los jornales al tipo nacional como estaban antes de la huelga, excepto en algunos distritos y durante sólo corto tiempo, hasta que mejoren las condiciones, aceptando los obreros el jornal reducido ya que es completamente imposible que los dueños paguen los tipos existentes sin riesgo para sus intereses, aunque bajo el compromiso patronal de que tan pronto como comiencen a tener ganancias eleven los jornales. Tomando como línea esas bases, cree Worthington-Evans fácil de obtener el acuerdo, lo que haría que por lo menos las tres cuartas partes de los mineros volvieran en seguida al trabajo.

CHAMBERLAIN MARCHA A LA LIGA DE LAS NACIONES

LONDRES, Junio 5. (B. W. S.)—El Ministro de Relaciones Exteriores Sir Austen Chamberlain, acompañado de un grupo de altos funcionarios de la Cancillería, ha salido de esta capital rumbo a Ginebra, para asistir el lúnes próximo a la reunión del Consejo de la Liga de las Naciones.

NO TIENE ARREGLO LA DISENSION ENTRE LOS LIBERALES BRITANICOS

LONDRES, Junio 5. (B. W. S.)—Continúa reinando inquietud en los círculos liberales por la aparente disgregación de la unidad del partido. Ha producido gran sensación el discurso de ayer de Lord Oxford diciendo que está dispuesto a que las cosas sigan su curso normal y que es posible que en la semana próxima sea definitiva la ruptura con Lloyd George y sus partidarios.

AL CAIRO DESDE LONDRES EN DOS DIAS DE VUELO

LONDRES, Junio 5. (B. W. S.)—El Coonel Matthew, del Servicio Aéreo Imperial, ha salido del aerodromo de Croydon ayer temprano en una máquina Bristol de último modelo, para intentar el vuelo hasta el Cairo empleando no más de dos días, siendo la jornada de 3,700 kilómetros.

LA DEUDA BELGO-BRITANICA

LONDRES, Junio 5. (S. R.)—En los primeros días de la próxima semana llegarán a esta ciudad el Ministro de Finanzas de Bélgica, M. Oufard, y el alto funcionario de ese departamento, M. Franqui, que vienen a tratar del arreglo de la deuda belga con Inglaterra.

QUIEBRA UNA SOCIEDAD CON UN PASIVO DE 8 O 10 MILLONES

RIO JANEIRO, junio 5. (A. P.)—Se han declarado en bancarrota los señores Puglisi y Co., de San Pablo, Brasil, agentes de manufacturas, comerciantes y representantes de banqueros privados. La firma giraba con un capital de $3.000,000. Su pasivo oscila entre ocho y diez millones de dólares.

NO RATIFICARAN EL ARREGLO DE LA DEUDA FRANCESA

Asegura Franklyn Bouillon que el parlamento no ratificará dicho convenio con los E. Unidos

HAY TRES OBJECIONES

Quieren un trato especial, no ser tratados peor que Alemania y la supresión de pagos a la orden

PARIS, junio 5. (U.P). El presidente del Comité Parlamentario de Negocios Extranjeros, Franklin Boullon, asegura que el Parlamento francés no ratificará el convenio celebrado entre el embajador Berenger y el Secretario de Hacienda norteamericano Mellon, para el pago de la deuda.

Bouillon dice que existen tres objeciones principales. En primer lugar, Francia cree que no debe ser tratada peor que las demás naciones aliadas, por cuya razón no consiente distintas condiciones a las otorgadas por los Estados Unidos a Italia. En segundo término, los franceses no consentirán ser tratados peor que los alemanos y por lo tanto insisten que en el convenio se incluya una cláusula de transferencia, análoga a la que existe en el Plan Dawes. Tercero, se exige la abolición de la cláusula que ordena la entrega por parte de Francia de "pagos a la orden" que en virtud de los términos convenidos debían ser entregados a los Estados Unidos para que estos los presentasen en cada anualidad. La razón de la negativa de los franceses a aceptar la imposición de esta cláusula radica exclusivamente en que es sumamente fácil poner esas notas en el mercado, que entonces pasarían a manos de cualquiera otra nación que podría utilizarlos como "una pistola apoyada en las sienes de Francia".

"No tengo el propósito de que las relaciones de amistad entre mi país y los Estados Unidos, sufran alteración alguna, nos dijo Bouillon. Por el contrario quisiera que esos lazos se estrechasen, mas para ello es necesario que desaparezca toda mala inteligencia como fué el caso en el Tratado de Versailles. Además, no debemos precipitarnos en asuntos de esta índole. Debemos dar tiempo para que el público conozca lo que piensen ambas partes, a fin de que pueda emitir juicio razonado y completo".

BERENGER, RATIFICADO COMO EMBAJADOR EN WASHINGTON

PARIS, junio 5. (S.R.) La misión del Senador Berenger como Embajador de Francia en los Estados Unidos ha sido renovada por decreto firmado hoy.

REFINERIAS DE PETROLEO EN ALSACIA

PARIS, junio 5. (S.R.)—El Ministro francés de Obras Públicas, M. Monzie, inauguró en Alsacia las nuevas refinerías de petróleo establecidas en Bechelgran.

HAY ANSIEDAD EN WASHINGTON POR ASUNTOS INGLESES

Las concesiones de intereses británicos en Panamá llevan el temor a los E. Unidos

WASHINGTON, junio 5. U.P.)—De acuerdo con lo que dispone una resolución presentada por el senador Borah, presidente del Comité de Relaciones Exteriores del Senado norteamericano, los secretarios de Guerra y de Estado de los Estados Unidos informarán al Senado de todo lo concerniente a las concesiones otorgadas a los británicos en Panamá. Según se dice, estas concesiones hechas para explotaciones minarales, perjudicarán los intereses gomíferos norte-americanos, y los contrarios a las mismas aun llegan a asegurar que ponen en peligro la seguridad del Canal de Panamá, aspecto de la cuestión que niegan los Departamentos de Estado y de Guerra.

El senador Willis, presidente del Comité de Asuntos Territoriales, ha investigado dichas concesiones y sostiene que han sido otorgadas a un síndicato británico, que obtuvo cinco mil acres de terreno en Panamá, parte de los cuales son limítrofes al territorio de la zona del Canal, que es propiedad de los Estados Unidos. Willis dijo que la legislatura panameña había ratificado esa concesión, y que el terreno es el mejor del mundo para explotar la goma. En los términos de la concesión están comprendidos dos puertos naturales situados a pocas horas de distancia de la boca del Canal en el Pacífico.

EL CONSUL BRITANICO EN BALBOA NIEGA QUE LAS CONCESIONES TENGAN CARACTER GOMIFERO

BALBOA, junio 5. (U.P.)—En el Consulado Británico se desmintió la afirmación de que la concesión privada hecha a intereses británicos, no tiene el carácter que se les atribuye de explotación gomífera.

La concesión no es más que para minerales, con exclusión del petróleo, y no menciona la goma. El propósito del concesionario, tal como se anunció al público en el momento de darse la noticia, es solo el de recoger oro.

La concesión comprende los derechos mineros, pero no la propiedad absoluta del terreno, y existe una cláusula que evita la intervención del Gobierno británico.

PENA DE AZOTES EN PUBLICO, RIGE EN NORTEAMERICA

Se aplicó ayer a dos jóvenes de Filadelfia, usando disciplinas de 9 ramales, en Newcastle

ASALTO EN UNA CARRETERA

En el estado de Delaware sólo se aplican las azotainas por seis clases de delitos

WILMINGTON, Delaware, junio 5.—(A. P.)— James J. Fee y Thomas Kelly, jóvenes filadelfianos, recibieron hoy cuarenta azotes con disciplinas de nueve ramales, sobre sus desnudas espaldas, en el asilo del condado de Newcastle. Demostraron poco sufrimiento físico; pero en cambio sintieron horror y turbación por el castigo en público. La aplicación de los azotes se efectuó en el patio del asilo, ante compacta multitud, y el delito de que se acusa a los jóvenes es el de asalto en una carretera.

El fotógrafo de un periódico escaló el muro del asilo, valiéndose de una soga, después de haber fracasado en sus deseos de penetrar en el lugar. Fué descubierto y expulsado por los guardias, pocos minutos después de haber comenzado el castigo de los culpables. Llevado ante el juez correccional se le condenó a multa de cinco pesos y costas, por violación de la Ley.

El joven Fee fué al poste con un cigarrillo en los labios, que arrojó luego nerviosamente al ocupar su puesto, desnudas las espaldas y atado de brazos. Kelly lo siguió. Cuando comenzó la azotaina, un guardia contaba los golpes. Las desnudas espaldas iban poniéndose rojas y se conmovían a medida que se multiplicaban los azotes. No llegó a rasgarse la piel, y el verdugo declaró que deliberadamente había cuidado de no castigar demasiado duro, para evitar derramamiento de sangre.

Estas azotainas no son cosa corriente en el Estado de Delaware, siendo pena que se aplica a los autores de doce distintas clases de delitos. En la actualidad, no se aplican los azotes con demasiada dureza, porque el principal objeto del castigo es la humillación pública que sufre el delincuente.

Nuestra Insistencia en recomendar el uso del

Jabón

de LA

Toja

tiene la justificación de dar a conocer el producto más eficaz y agradable que se conoce para cuidar y embellecer la piel.

PARAGUAY SUBE A 7 CENTAVOS POR KILO LOS DERECHOS SOBRE EL AZUCAR

ASUNCION, junio 5. (A.P.) Una comisión especialmente creada para el estudio de la reforma arancelaria, ha recomendado al Gobierno del Paraguay aumentar los derechos sobre el azúcar a siete centavos oro por kilógramo, con vigor hasta el 31 de agosto.

LA ANSIEDAD EN WASHINGTON SE DEBE A LAS NOTICIAS ERRONEAS

LONDRES, junio 5. (U.P.) El Mayor Whitnee, secretario de la British Panama Corporation, dice que la "ansiedad en Washington, es debida a la información errónea que se tiene allí sobre la concesión. No estamos interesados en goma. Solo buscamos minerales y principalmente oro. No existe ninguna significación política o militar en nuestra concesión que excede de cuatro mil millas cuadradas.

EL VIII CONGRESO EUCARISTICO QUE HABRA EN CHICAGO

La ciudad está preparada para la recepción del millón de peregrinos que espera

SE TRABAJA DIA Y NOCHE

Discurso del Príncipe Gustavo Adolfo de Suecia dirigido a las agrupaciones religiosas

CHICAGO, junio 5.—(U. P.)—Se encuentran casi terminados los preparativos finales que hace esta ciudad para la recepción de más de un millón de delegados que han de venir a esta ciudad para asistir al Vigésimo octavo Congreso Eucarístico que en breve ha de celebrarse.

Uno de los problemas de más difícil solución, el del alojamiento, ha sido satisfactoriamente resuelto, después de una tarea de más de tres meses que ha dado por resultado que todos los hoteles y casas de huéspedes disponibles hayan sido aquilados para los días del 20 al 24 de junio que durará el Congreso.

Cientos de obreros que durante el día y la noche han estado trabajando para el Congreso durante todo el invierno han dado por terminados sus trabajos. En Soldiers Field y en Mundelein, donde se celebrarán las reuniones generales, ya están listos los preparativos. En el primero de dichos lugares, la obra prinsipal fué la erección del altar más grande del mundo, de 125 pies de altura, que está coronada por una cruz dorada.

SALEN EN DIRECCION A CHICAGO 114 SACERDOTES CATOLICOS, ALEMANES

BERLIN, junio 5.—(U. P.)—En dirección a los Estados Unidos donde asistirán al Congreso Eucarístico que ha de celebrarse en Chicago, han salido hoy del país 114 sacerdotes alemanes.

EL PRINCIPE GUSTAVO ADOLFO HABLA A LAS ORGANIZACIONES RELIGIOSAS

NUEVA YORK, junio 5.—(U. P.)—El príncipe heredero de la Corona de Suecia, Gustavo Adolfo, dirigiéndose a una congregación de sacerdotes que le ofreció un banquete en nombre de un grupo de organizaciones religiosas nacionales de Norte América, proclamó la necesidad de una sana inteligencia entre todo el mundo, individualmente, colectivamente e internacionalmente.

"En su propia idea y constitución no existe ninguna otra organización en el mudo que sirva mejor para desarrollar esa inteligencia que la Iglesia. Paz en la tierra, debe ser el lema a que obedezca siempre la voz del deber. Y esa paz debe buscarse por el mutuo consentimiento y la buena voluntad entre los hombres.

Después del Príncipe hicieron uso de la palabra varios oradores para darle gracias por su actuación en las conferencias celebradas recientemente en Estocolmo, que versaron sobre temas análogos a los que aquí ocupan las actividades de la organización.

Luego del almuerzo, el príncipe y su consorte fueron a visitar la catedral de San Juan el Divino, y más tarde un grupo de cantantes suecos lo festejaron en el hotel donde reside.

EN GINEBRA SE DISCUTE AUN LO DEL ARMAMENTO

La delegación británica, como la norteamericana quiere tratar aparte de cada desarme

GINEBRA, junio 5 (A.P.)--El primer episodio de la discusión para determinar si el desarme naval se tratará separadamente del terrestre cuando se convoque la Conferencia Internacional del Desarme, tuvo lugar hoy en esta ciudad, sin que se llegara a acuerdo alguno. Los delegados de la Gran Bretaña se pronunciaron en pro de la separación de ambas cuestiones. La delegación de los Estados Unidos se mantuvo silenciosa, pero se sabe que está de acuerdo con la tesis británica.

Después de una hora de debate entre los peritos del subcomité militar de la Comisión Preparatoria de la Conferencia, se resolvió dejar el asunto sobre la mesa hasta examinar a fondo el memorandun de la delegación francesa relacionado con las características de cada armamento.

Surgió la controversia cuando los delegados discutían las modalidades de los armamentos navales y se había llegado al último párrafo del documento francés que las definía "como aquellas que unen íntimamente a los armamentos terrestres y aéreos".

Franceses e italianos defendieron su tesis con sumo vigor, pero los ingleses formularon objeciones, en el sentido de que eran problemas separados y distintos. Se teme que la actitud británica haya abierto formalmente la campaña de aquel país para discutir las limitaciones navales suplementarias a los convenidas en Washington, sin relacionarlas con el desarme aéreo y el terrestre.

Los delegados de la Gran Bretaña, Francia, España y Holanda fueron comisionados para constituir un comité especial que redacte un sumario de las características de las fuerzas navales, tomando en consideración las indicaciones formuladas por varios oradores durante la reunión de hoy.

El memorandum francés declara que los armamentos navales son generalmente de lenta construcción, costosos, difíciles de ocultar y que requieren gran proporción de hombres adiestrados. Son móviles y muy aptos para acciones de sorpresa rápida. Su actuación está esencialmente limitada a las rutas marítimas y costas enemigas, pero también puede dirigirse contra el interior de un territorio enemigo por medio de fuerzas aéreas o por el transporte de tropas de desembarco. Estas características, en opinión de los franceses, vinculan el desarme naval con el terrestre y el aéreo.

UNA SEÑORA PIERDE LA VIDA AL TRATAR DE SALVAR UN PERRO

SPRINGFIELD, Ohio, junio 5. (A. P.)—La señora Eva Bover, de 45 años de edad, perdió su vida cerca de esta ciudad al intentar salvar un perro de entre las ruedas de un tren de pasajeros. Cuando había llegado a alcanzar al perro, fué a su vez alcanzada por la locomotora. El perro pereció con ella.

VA EN AUMENTO LA LUCHA EN PRO DE SACCO-VANZETTI

En Montevideo han sido detenidas 20 personas por la explosión en la Legación norteamericana

MEDIDAS EN LA ARGENTINA

La policía de B. Aires guarda la persona del embajador, ante el temor a otro atentado

MONTEVIDEO, junio 5.— (A. P.)—Han sido detenidas veinte personas, calificadas de "ideas avanzadas" y acusadas de estar complicadas en la explosión de una bomba el viernes por la mañana, cerca del vestíbulo del palacio de la Legación de los Estados Unidos, a consecuencia de la cual quedó destruído el techo de la sala que está directamente debajo del despacho del ministro Ulysses Grant Smith.

Las autoridades siguen atribuyendo el el atentado a los extremistas que simpatizan con Sácco y Vanzetti, condenados a pena capital en el Estado de Massachussetts, en Norte América, por el delito de asesinato. Antes de la explosión, se distribuyeron por la ciudad carteles multicolores refiriéndose al caso de Massachussetts y anunciando que "la justicia norteamericana cometerá en breve un crimen de los más horribles".

GUARDA LA POLICIA LA PERSONA DEL EMBAJADOR NORTEAMERICANO EN BUENOS AIRES

BUENOS AIRES, junio 5.— (A. P.)—Se han destinado nuevos policías a la custodia de la residencia particular del embajador de los Estados Unidos en la Argentina, situada en la aristocrática Avenida de Alvear, en evitación de un nuevo atentado terrorista.

BOSTON PROTEGE A SU GOBERNADOR CONTRA LOS EXTREMISTAS

BOSTON, junio 5.—(A. P.)— Un destacamento de tropas custodia desde hoy la residencia del gobernador en el Palacio del Estado, temerosa la policía de que se atentara contra la vida de dicha autoridad, por los radicales simpatizadores de Sacco y Vanzetti.

Además de esta medida de seguridad en beneficio de la primera autoridad del Estado, sábese que la policía sigue de cerca el desenvolvimiento de los radicales aquí y en otros lugares. Cree la policía que los atentados cometidos recientemente contra los edificios de la Embajada en Buenos Aires y de la Legación en Montevideo, repercutían en ataques a las autoridades relacionadas aquí con el proceso Sacco y Vanzetti.

INUNDACIONES EN WUTEMBERG

BERLIN, junio 5.— (U. P.)—Las inundaciones en Wurtemberg han producido tres muertes, han interrumpido los servicios ferrocarrileros y han invadido algunas fábricas industriales.

Noticias llegadas a esta capital aseguran que los talleres de Zeppelin en Friedrichsafen y de los motores Maybach han sufrido importantes perjuicios de resultas de la inundación.

Los habitantes se vieron obligados a ponerse en salvo por la rotura de una represa cerca de Ravensburg.

PARISINA

LA REVISTA

Espejo de las Elegancias

Parisienses

Redactor-Jefe

E. GOMEZ CARRILLO

Maestro de la Crónica española

Es esta revista un lazo de unión más entre el corazón de Francia y el alma española y latino-americana.

Resumen del primer número

Editorial.— Impresiones de un "clubman", por Osvaldo Larreta.— Frivolidades Parisienses, por E. Gómez Carrillo.— Vida Parisiense. —Voces ilustres por el Excmo. Sr don Miguel Primo de Rivera. —Mannequins, por José de Zamora.— El Teatro Equivoco, por Maurice de Waleffe. —Del gran mundo fuera de París— Cabellos Cortos y Cabezas pintadas, por Francis de Miomandre. —Cómo sonrien los rusos que sufren... por León Pacheco.—Juan Cocteau, por Marie Laurencin.— Los presidentes que pasan, por Julio Acosta García. — Flechas de Seda, por José de Zamora.—Las nuevas modas. Los caprichos de la Pyjama, por Marcy Ducray.— Deauville.

Más de 60 Ilustraciones

Precio en todas las librerías

50 CENTAVOS

Suscripción anual: $5.00

Agencia para Cuba:

AMARGURA No. 11

CON LA MAQUINA TELEGRAFICA, QUE ES A LA VEZ IMPRESORA, SE PUEDEN ENVIAR 30 MIL PALABRAS EN 8 HORAS

Este nuevo aparato, que ya está muy perfeccionado, ha formado una verdadera revolución en el sistema de la transmisión de noticias a los periódicos rápida y eficientemente

QUINIENTAS MAQUINAS EN USO EN LOS ESTADOS UNIDOS

La máquina telegráfica impresora produce el efecto de una de escribir, estando montadas juntas la receptora y la transmisora, ambas sobre una mesa de acero de 29 por 45

NUEVA YORK, Junio 5. (A. P.)—Uno de los mayores factores en el desarrollo de la comunicación entre la prensa y el público, es una utilísima invención la máquina telegráfica impresora, aparato usado por vez primera por la Associated Press para la trasmisión de noticias.

Es de tal rapidez que posee una capacidad de sesenta palabras por minuto, y con su hilo Morse como corolario, manejado por los telegrafistas, podrá entregar a los periódicos, que son miembros de la organización mayor número de noticias del que puede enviarse por un solo hilo. El impresor automático usado por la Associated Press es uno de los más notables acontecimientos en el campo de la trasmisión telegráfica que se han producido en muchos años. Un solo circuito impresor llevará a la redacción de un periódico más de 30,000 palabras de noticias en ocho horas. El perfeccionamiento del circuito automático ha surgido de los experimentos que la Associated Press comenzó hace años. Del tosco mecanismo usado en ese tiempo ha salido un aparato que tiene la mayor semejanza con la máquina de escribir. Está controlado por impulsos eléctricos que se ponen en movimiento por un operador en el lugar donde se hace la trasmisión. Los impulsos forman letras que se convierten en páginas y después en montones de despachos de los cuales seleccionan los periódicos muchos millares de palabras que publican para sus lectores. La instalación del impresor automático en las redacciones de los periódicos está a cargo de empleados competentes de la Associated Press. Quinientas de estas máquinas se encuentran actualmente en uso en los mayores periódicos de la ciudad de Nueva York, y en los Estados Nueva Jersey, Nueva Inglaterra, Pennsylvania, los del noroeste, los del sudoeste, los del sur, Michigan, la costa del Pacífico. Ohio y desde la ciudad de Kansas hasta San Francisco de California.

En la actualidad, Associated Press es la corporación que mayor uso hace de los impresores automáticos para la trasmisión de noticias. A pesar de esto, emplea mayor número de telegrafistas que en ningún otro tiempo de su organización. Se debe esto a que los impresores sólo se usan en circuitos dobles y triples donde se dispone de circuito Morse para el cambio de noticias regionales.

En 1914, estableció la Associated Press el primer circuito impresor en el área metropolitana de Nueva York. Dos años después, inauguró el primer circuito de larga distancia, entre New York y Boston. El primer equipo fué tosco y complicado, pero rápidamente fueron introduciéndose modificaciones, hasta que hoy resulta un mecanismo compacto y relativamente pequeño.

La máquina produce el efecto como ya queda dicho, de una máquina de escribir ordinaria, ligeramente modificada para que cumpla los requerimientos de su función automática, y está montada en pareja, sirviendo ambas máquinas para trasmitir y recibir, y colocado en una mesa de acero de 29 y 45 pulgadas.

Desde que se demostró lo práctico de su uso, ha aumentado la aplicación de los impresores automáticos por la Associated Press en día en mayor escala. En estos momentos, los circuitos principales norteamericano se hallan provistos con esta clase de aparatos recientemente, se inauguró un circuito que comunica a Nueva York y Kansas City con las ciudades importantes de Ohio.

A principios de año se inauguró el uso de estos circuitos desde Kansas a la costa, desd Kansas City sudoeste, desde Louisville al desde San Diego a Spokane, los estados de Florida y Pennsylvania, además de los circuitos de Chicago al noroeste, Nueva York a Buffalo, Nueva York a Portland Maine, y en los estados de Connecticut, Michigan y Nueva Jersey.

El circuito impresor tiene capacidad de 70,000 palabras veinticuatro horas, debido a que baja con una velocidad uniforme no es necesario pararlo durante el tiempo que se concede al operario para el refrigerio.

La copia que da la máquina es de un solo tipo, pero bastante claro, siendo fácilmente legible por los redactores.

Esta máquina impresora está preparada también para recibir y trasmitir tablas, y sumas de cotizaciones como scores, listas de cotizaciones y mercados, y lo hace con mayor exactitud y rapidez como cualquiera máquina de escribir.

Las noticias para el circuito impresor se seleccionan y preparan por los redactores de la Associated Press en la misma forma que se hace para los hilos de Morse. El operador, sentado frente a una máquina de escribir que trabaja eléctricamente, perfora una cinta de papel. Las perforaciones se combinan con el nombre de "clave de unidades". Las combinaciones en los puntos, que se hacen perforando cuidadosamente a través de la cinta muy juntas unas de otras, corresponden a las letras.

Uno y dos puntos combinados hacen la "A"; uno, cuatro y seis hacen la "B"; dos, tres o cuatro la "C"; uno y cuatro, la "D", etcétera. Cuando el papel está perforado pasa sobre cinco pequeños alfileres en la unidad del distribuidor correspondiente a los puntos, los cuales al moverse contra el papel establecen la comunicación. Cuando los alfileres encuentran los puntos de la cinta, pasan a través de ellos, estableciendo la corriente que corre por la línea. Cuando no encuentran ningún punto, los alfileres no pueden atravesar la cinta y por tanto no hay corriente. Cuando encuentran cinco puntos no hacen ninguna letra, porque el aparato selectivo se halla estacionario. Cinco pequeños magnetos situados a la izquierda de las máquinas en las estaciones receptoras reciben los impulsos y los siguen.

UN AVIADOR DANES CUMPLE SU VIAJE

COPENHAGUE, junio 5.—(U. P.)—El teniente Herschend, del ejército danés, acaba de llegar a esta capital de vuelta de un viaje aéreo que hizo hasta Ragoon, Birmania.

MOVIMIENTO MARITIMO

NUEVA YORK, junio 5.—Entró el Santut Verónica, de Matanzas.—Salieron el Maravi, para Santiago; el Siboney, para la Habana; el Toloa, para la Habana.

EL MEJOR PURGANTE

CARABAÑA

DROGUERIA

SARRÁ

LA MAYOR

SURTE A TODAS LAS FARMACIAS. ABIERTA TODOS LOS DIAS Y LOS MARTES TODA LA NOCHE.

FARMACIAS DE TURNO

DOMINGO

Ricla No. 2-A.
San Francisco No. 36 (Víbora).
Jesús del Monte No. 518.
Luyanó No. 74.
Santos Suárez No. 10.
Jesús del Monte No. 383.
Rodríguez y Dolores.
Cerro No. 859.
Vista Hermosa 14-B (Cerro).
Palatino y Atocha (Cerro).
Calzada y Atocha (Cerro).
Calzada y B (Vedado).
23 y G (Vedado).
Belascoaín No. 32.
Neptuno y Oquendo.
Neptuno y Manrique.
San Lázaro y Campanario.
Escobar y Animas.
20 entre 15 y 17 (Vedado).
Benjumeda No. 5.
Suárez y Apodaca.
Alcantarilla No. 24.
Consulado y Trocadero.
San Miguel y Amistad.
Zulueta entre Dragones y Monte.
Habana No. 112.
Villegas y Progreso.
Tenerife No. 74.
Gervasio No. 130 esq. a San José.
Flores y Serafines.
Habana y Paula.
San Rafael y San Francisco.
2 No. 148 (Vedado).
Santa Ana y Guasabacoa.
Belascoaín No. 86.
Juan Alonso e Infanzón.
10 de Octubre No. 695.
Juan Delgado y Lacret.
Reina y Campanario.
Máximo Gómez No. 246.
San Pablo No. 36.
Neptuno No. 230.
Carlos III e Infanta.

NOTA.—Este grupo deberá prestar el servicio público todo el día y la noche de los domingos siguientes:

Junio 6.
Julio 18.
Agosto 29.
Octubre 10.
Noviembre 21.

Grata Noticia a los Visitantes de Cuba en New York

A las personas que viajan, les es más agradable hospedarse en hoteles donde se habla su propio idioma; sobre todo en aquellos hoteles donde los empleados que lo hablan sienten verdaderos deseos de complacer. Como nota importante, queremos informar a nuestros clientes, que el famoso cocinero español señor I. Díaz tiene a su cargo la cocina de este hotel. El hotel Alamac, que esta situado en Broadway y calle 71, es un hotel moderno, exquisitamente amueblado, todos los cuartos tienen baños y ducha. Precios especiales de verano. Tres restaurants, orquesta y baile. Visite el estupendo Congo Room y Terraza.

Todo bajo la experta dirección del señor

ANTONIO AGUERO

LATZ OWNERSHIP MANAGEMENT

Broadway and 71 Street New York

Para hospedarse cablegrafie directamente.

SARNA

RASQUIÑA

Se cura comodamente en diez minutos, sin baño con el

SULFURETO CABALLERO

De venta en Habana: Gran Droguería Sarrá y en todas las Farmacias de la Isla.

Su cabeza será la de todos sus empleados si está bien equilibrada.

El hombre de negocios que no quiera ser víctima de sus flojedades intelectuales, debe tener a su alcance el

SELLO YER

Uno solo bastará para quitarle el dolor de cabeza, hacer mas claras sus ideas y alejar la postración

SELLO INSTANTANEO YER

Cogñac "A. PERALTA"

AVISO A LOS DETALLISTAS Y A CUANTOS PUEDA INTERESAR

La casa Riveira y Ca. S. en C. sita en San Miguel 201, tiene que hacer presente por este medio, que su marca de cognac A. PERALTA ocupa su lugar preferido en el mercado, con todo derecho legal, y tan legítimamente como lo amparan las Leyes de la República según copia de la sentencia dictada por los tribunales, que ha sido adherida al expediente y por recurso ganado que se cita.

Interesa mucho, por lo tanto, a todos, no hacer caso ni dejarse engañar gestionar ya, por torpes propagandas ni infantiles amenazas de que tenemos noticias se valen ciertos elementos, tan poco prácticos mercantilmente hablando, como carentes de otros medios más nobles.

RIVEIRA & CO. S. en C.

M.E.C.D. 2016

DIARIO DE LA MARINA

AÑO XCIV — LA HABANA, DOMINGO 6 DE JUNIO DE 1926 — PAGINA QUINCE

ESTA TARDE JUEGOS DE LA NACIONAL AMATEURS EN EL STADIUM Y VEDADO PARK

Por Knockout Técnico en el Cuarto Round Venció Charol a Ricardo Alís

JUVENTUD VS. OLIMPIA Y CENTRO GALLEGO VS. CATALUNYA HOY EN ALMENDARES

Los Indians de Speaker dieron una buena batida a los Yankees ganándoles 15 por 3

CON DOS TUBEYES CONSECUTIVOS LE GANARON A PETTY

GREENFIELD SOLO PERMITIO QUE LOS ROBINS LE BATEARAN DOS HITS Y UN TUBEY

NUEVA YORK, junio 5. (A. P.) Dobles sucesivos bateados por Southworth y Farrell en el noveno inning, pusieron fin a la batalla de pitchers, ganando los Gigantes por score de 1 a 0. Greenfield sólo permitió tres hits diseminados, y se anotó ocho "ponches". Jess Petty, que había derrotado tres veces a los hombres de McGraw esta temporada, permitió ocho hits. Young dió tres singles y Farrell un hit y un doble.

Véase el score:

BROOKLYN

	V.	C.	H.	O.	A.	E.
Jacobson, rf.	4	0	0	2	0	0
Butler, 3b.	4	0	1	1	0	0
Herman, lf.	4	0	1	2	0	0
Fournier, 1b.	2	0	0	7	0	0
Felix, cf.	3	0	1	4	0	0
Fewster, 2b.	2	0	0	2	3	0
Wheat, x.	1	0	0	0	0	0
Standaert, 2b.	0	0	0	0	1	0
Maranville, ss.	3	0	0	3	2	1
O'Neil, c.	3	0	0	4	1	0
Petty, p.	3	0	0	0	1	0
Totales	29	0	3	z25	8	1

z-Había un out cuando se hizo la carrera decisiva.

xBate- por Fewster en el 7º

NEW YORK

	V.	C.	H.	O.	A.	E.
Frisch, 2b.	4	0	0	0	1	0
Young, rf.	4	0	3	1	0	0
Lindstrom, 3b.	4	0	1	4	1	0
Meusel, lf.	4	0	1	0	0	0
Kelly, 1b.	4	0	0	7	0	0
Southworth, cf.	4	1	1	4	0	0
Farrell, ss.	4	0	2	2	3	0
Snyder, c.	3	0	0	9	1	0
Greenfield, p.	3	0	0	0	2	0
Totales	34	1	8	27	8	0

Anotación por entradas

Brooklyn	000	000	000—0
New York	000	000	001—1

SUMARIO

Two base hits: Felix, Southworth, Farrell.—Bases robadas: Farrell.—Quedados en bases: New York 8; Brooklyn 3.—Bases por bolas: Greenfield 1.—Struck out: Greenfield 8; Petty 3.—Umpires: Klem y Hart.—Tiempo: 1:45.

El match estuvo lleno de incidentes notables, siendo los más sobresalientes el triple-play realizado por Buckeye al fildear una linea salida del bat de Koening, y el extraordinario batting del propio Buckeye que en cuatro viajes dió dos hits, un tubey y un jonrón cuadrangular.—Babe Ruth dió su jonrón 19º en el tercer inning.

CLEVELAND, junio 5. (A. P.)—Los Yankees del Nueva York sufrieron hoy su mayor derrota del año con score de 13 a 5, a manos del Cleveland. El desafío estuvo lleno de incidentes extraordinarios. Además de contener al Nueva York en seis hits, el pitcher Buckeye, del Cleveland, dió dos singles, un doble y un jonrón en cuatro veces al bat e inició un triple play en el séptimo.

Las bases estaban llenas cuando Koening bateó una línea a Buckeye. Este fildeó el batazo y devolvió la pelota a Lutzke, quien sorprendió a Gazella fuera de la almohadilla de tercera y tirando después la bola a Burns, quien cogió a Pascal a alguna distancia de la inicial y realizó el tercer out.

En el tercer inning, Babe Ruth dió su décimo nono jonrón de la temporada.

George Burns, que se encuentra a la cabeza de la Liga en los dobles, dió su 21º y 22º batazos biangulares, y Meusel, que figura en primera línea entre los "estafadores" robó su duodécima base.

Antes de hoy, Pennock, que hizo explosión en el sexto inning del juego de esta tarde, había ganado ocho juegos consecutivos. Por otra parte, el juego de esta tarde fué el primero que comenzó y terminó Buckeye.

Antes de comenzar el desafío, el manager Tris Speaker, del Cleveland, recibió el diploma de honor de la Liga Americana donde se hace constar que ha sido el jugador más valioso de la Liga en 1921. Haciendo honor a la ocasión, Speaker volvió a jugar después de una semana de ausencia y dió dos hits, contribuyó a nacer una carrera, anotó otra, robó una base y aceptó ocho lances en el center field.

Score:

NEW YORK

	V.	C.	H.	O.	A.	E.
Koening, ss.	5	0	1	0	5	0
Combs, cf.	4	1	1	2	0	0
Gehrig, 1b.	3	1	0	13	1	0
Ruth, rf.	1	1	1	0	0	0
Davis, rf.	0	0	0	0	0	0
Meusel, lf.	4	0	1	3	0	2
Lazzeri, 2b.	3	0	0	2	4	1
Gazello, 3b.	2	0	2	3	3	0
Bengough, c.	1	0	0	0	0	0
Collins, c.	2	0	0	1	1	0
Pennock, p.	2	0	0	0	1	0
Jones, p.	0	0	0	0	0	0
McQuad, p.	0	0	0	0	1	0
Paschal, x.	1	0	0	0	0	0
Dugan, xx.	1	0	0	0	0	0
Totales	29	3	6	24	16	3

CLEVELAND

	V.	C.	H.	O.	A.	E.
Summa, rf.	5	2	2	1	0	0
Spuregon, 2b.	4	2	1	3	1	1
J. Sewell, ss.	5	0	1	1	2	1
Burns, 1b.	4	2	3	5	0	0
Speaker, cf.	4	1	2	8	0	0
L. Sewell, c.	4	1	2	2	1	0
Jamieson, lf.	4	2	2	2	0	0
Lutzke, 3b.	4	2	2	4	4	0
Buckeye, p.	4	3	4	1	1	0
Totales	38	15	19	27	9	2

x-Bateó por Jones en el 7º

xx-Bateó por McQuaid en el 9º

NEW YORK	002	000	010— 3
CLEVELAND	000	134	34x—15

SUMARIO:

Two base hits: Summa, Burns 2, Buckeye.—Three base hits: Combs.—Home runs: Ruth, Summa, Buckeye.—Bases robadas: Lazzeri, Meusel, Speaker.—Sacrifices: Gazella, Ruth, Buckeye, Summe, Lutzke, L. Sewell.—Double plays: J. Sewell y Lutzke. —Triple play: Buckeye, Lutzke y Burns.—Quedados en bases: New York 7; Cleveland 7.—Bases por bolas: Jones 3; Buckeye 6.—Struck out: Buckeye 1.—Hits: Pennock 12 en 5 1-3; Jones, uno en 2-3; McQuaid 6 en 2 innings.—Dead ball: McQuaid a Jamieson.—Wild pitch: Buckeye.—Pitcher perdedor: Pennock.—Umpires: Rowland, Evan y Hildebrand.—Tiempo: 2:06.

En esta caricatura pone de relieve Eugenio Revuelta, nuestro aplaudido caricaturista, con su inimitable gracejo, el terrible forcejeo que se traen los clubs amateurs en el actual campeonato de base ball.

Aunque Ricardo Alís demostró agresividad Kid Charol dispuso de él sin gran esfuerzo

En los dos primeros rounds sufrió Alís dos knockdowns, uno en cada uno, de nueve segundos, despertando en el tercero con fuertes izquierdas, pero agotándose completamente en el cuarto

EL MATCH CIRILIN-FERNANDEZ FUE MUY LENTO

Ricardo Alís le duró a Charol tres rounds y parte de otro, en el que levantó los brazos, como se hacía en la guerra mundial en señal de rendimiento. Y Charol, que tenía los brazos en movimiento golpeando la cabeza de Alís, no pudo evitar dos tremendas trompadas que estaban en el aire, una de izquierda y otra de derecha, que cayeran sobre la cara de su contrario poniéndola tinta en sangre, haciendo que el líquido rojo brotara a chorros de su nariz y que la boca luciera como una esponja roja.

Así fué, en síntesis, el match Alís-Crarol y su resultado. Ahora, ya que he hecho ese adelanto de la información, detallaré lo ocurrido en todo el programa que se llevó a efecto, con la exactitud que estaba marcando, ante un público que estaba lejos de abarrotar la Arena Colón.

PRELIMINARES

Al levantarse el trapo escénico surgieron los boxeadores del primer preliminar en las personas de Kir Guanajay y Julián Herrera, los que supieron ganarse la cebada en los cuatro episodios que duró el encuentro, al cabo del cual le fué levantada la mano derecha a Herrera, quien, según decidieron los señores jueces había ganado la pelea.

Miguel González (no Angel) ocupó el segundo turno con Battling Siki, también a cuatro rounds, pelea que se llevó en el refrigerador el pseudo senegalés, le dieron la decisión a su favor los jueces.

Julio Carbonell (Jicotea) y Juan Cepero hicieron el gasto en el tercero y último preliminar, marcado como los dos anteriores a cuatro rounds. Como siempre Carbonell hizo reir a los fanáticos con sus maromas, con sus agachadas y corridas por el ring, pero esto no le valió para que Cepero le pegara a su modo cada vez que podía conectarle. Fué declarada tablas. Nada para nadie.

PRIMER PRELIMINAR

Cirilín Olano, campeón del peso ligero de Cuba, se batió en el semifinal, pelea a la que se le llamó primer star bout, con el galleguito Eugenio Fernández. Este match estaba marcado a diez episodios, los que fueron consumidos por ambos pugilistas en una pelea lenta, de clinches, y en la que Cirilín castigó mucho en el estómago a su contrario. Los fanáticos al terminar este encuentro despidieron a los "héroes" con algunos silbidos. Por decisión le fué dada a Cirilín, quien pegó mucho más que Fernández.

ALIS CON UN POCO DE MAS PESO

El star bout fué algo rápido, su duración resultó corta, pero no dejó de tener gran interés todo lo desarrollado en él desde su comienzo a fin. Pepe el Americano anunció los pesos, a Ricardo Alís con 156.1|2 libras, a Kid Charol con 154.3|4, es decir, libra y tres cuatros menos que el campeón del peso mediano de España.

PRIMER KNOCKDOWN

Salen de sus esquinas al sonar la campana y da comienzo el round inicial. Se encuentran en el centro de la lona donde cambian golpes para caer en el primer clinch. Alís aparece con su guardia cerrada y en constante sparring para evitar que le entrara Charol, quien, con ese sistema, no puede emplear su táctica de pelear de perfil y mandar el tremendo, el demoledor jab de derecha que se estila, por sobre la defensa de su contrario. Se ve obligado a pelear de frente, abierto y tratando de llevar la izquierda al estómago para romper la guardia y entonces pegar a la cabeza, especialmente a la cara. Alís suelta al salir de los clinchs tremendos uppercuts, pero estos dan en el aire al evadirlos Charol con suma presteza. Van sobre las sogas donde Charol desembarca un franco golpe de derecha a la quijada de Alís quien cae sobre la lona por el conteo de nueve. Al incorporarse Alís suena el gongo terminando el primer round.

SEGUNDO KNOCKDOWN

Salen al limpio al sonar la campana. Charol se daba cuenta de que dispondría de su oponente, pero esponiéndose a recibir un golpe de salida de clinch lo ataca sin vacilar. Caen en varios clinchs. Alís deposita su derecha una vez y dos la izquierda, sobre la cabeza de Charol, le fallan muchos uppercuts, hasta que Charol lo vuelve a conectar con la derecha a la quijada. Alís cae de nuevo, pero se sienta sobre una de las cuerdas que encuadran el ring, y allí le cuenta Ríos otros nueve segundos.

RICARDO DESPIERTA

Con inesperada violencia comienza Alís el tercer round, lleva la ofensiva con sus brazos cortos y robustos sobre la anatomía de Charol, quien lo recibe siempre y boxea a distancia mandándole sus famosos jabs. Alís suelta una tremenda derecha a la quijada mientras deposita y cruza la izquierda al estómago. Charol pareció sentir esos golpes al acudir al clinch. Los partidarios de Alís lo aplaudieron frenéticamente por ese final de round.

Pero después vino el cuarto round donde ocurrió lo que dejo descrito al comienzo de esta información. Charol se lo comió a golpes hasta agotarlo, hasta hacer que levantara los brazos, con lo cual se anotó a su favor un knockout técnico sobre Alís. El día nueve regresa Paulí y sus boxers a España.

G. P.

SE SALVARON DEL BLANQUEO POR UN "WILD" DE GROVES

HASTA EL NOVENO INNING ESTUVIERON SIN ANOTAR LOS "BROWNS" DEL SAN LUIS

SA NLUIS, junio 5. (A. P.)—Groves solamente permitió hoy cinco hits a los Browns del San Luis y los Atléticos del Filadelfia ganaron el primer juego de la serie con score de 1 a 1. El pitcher del Fila se anotó diez struck-outs mientras los compañeros de Grove batearon un racimo de catorce hits a cuatro pitchers locales. Los Browns solamente anotaron una carrera en el noveno inning a causa de un wild pitch.

Véase el score:

FILADELFIA

	V.	C.	H.	O.	A.	E.
Bishop, 2b.	4	1	0	1	3	0
Cochrane, c.	5	2	4	11	1	0
Lamar, lf.	5	1	1	3	0	0
Poole, 1b.	4	3	3	6	0	0
Simmons, cf.	5	1	2	1	0	1
Dykes, 3b.	4	1	2	2	2	0
French, rf.	4	0	1	2	0	0
Galloway, ss.	5	1	1	1	1	0
Grove, p.	5	0	0	0	0	0
Totales	41	10	14	27	7	1

ST. LOUIS

	V.	C.	H.	O.	A.	E.
Rice, rf.	4	0	1	3	0	0
Melillo, 2b.	3	0	0	4	2	0
Sisler, 1b.	4	0	1	9	0	0
Bennett, lf.	4	0	1	3	0	1
McManus, 3b.	3	0	1	1	2	0
Jacobson, cf.	4	1	1	2	0	0
Dixon, c.	3	0	0	5	0	0
Gerber, ss.	2	0	0	0	2	0
Giard, p.	1	0	0	0	1	1
Ballou, p.	0	0	0	0	0	0
Jonnard, p.	0	0	0	0	0	0
Falk, p.	0	0	0	0	1	0
Hargrave, x.	1	0	0	0	0	0
Schang, xx.	1	0	0	0	0	0
Lamotte, xxx.	1	0	0	0	0	0
Totales	31	1	5	27	8	2

x-Bateó por Ballou en el 5º

xx-Bateó por Jonnard en el 7º

xxx-Bateó por Falk en el 9º

Filadelfia	000	131	320—10
St. Louis	000	000	001— 1

SUMARIO

Two base hits: Bennett, Rice.—Three base hits: Galloway, Cochrane.—Home runs: Cochrane.—Sacrifices: French, Melillo, Gerber.—Wild pitch: Grove.—Bases por bolas: Giard 6; Jonnard 1; Grove 4.—Struck out: Grove 10, Falk 1, Giard 2, Jonnard 2.—Quedados en bases: Filadelfia 12; St. Louis 8.—Pitcher perdedor: Giard.—Umpires: Connolly, Geisel y Nallin.—Tiempo: 2:13

EL PROVIDENCE LE GANO CON SCORE DE DIEZ POR DOS AL SPRINGFIELD

Joseito Rodríguez tuvo un día magnífico, tanto al bat como en el fielding

SPRINGFIELD, Mass., junio 5.—(A. P.)—Joseito Rodríguez, el cubano que defiende la primera base del Providence, bateó hoy tres hits en cinco veces al bate, anotó dos carreras y dos de sus doce outs fueron hechos en double plays.

Joaquín Gutiérrez, el otro cubano que defiende la tercera base del Springfiel, fué al bat cuatro veces, colocando un hit y anotando una carrera.

Los visitantes derrotaron al Sprinfield con anotación de diez carreras por dos. He aquí el record de los cubanos y la anotación por entradas del match:

	V.	C.	H.	O.	A.	E.
Gutiérrez	4	1	1	0	0	1
Rodríguez	5	2	3	12	0	0

		C.	H.	E.
Springfield	100 001 000	2	7	6
Prov.	501 040 000	10	14	1

Baterías: Bloomer, O'Neal y Niederkon, J. O'Neill; Anderson y Smith.

EHMKE ESTUVO WILD Y EN EL SEGUNDO INNING TUVO QUE ABANDONAR EL BOX

Paito Herrera bateó un hit, un tubey y jugó muy bien la segunda base

CHICAGO, junio 5. (A. P.) Howard Ehmke, estrella zurda de los Red Sox, además de estar wild hoy, fué bateado libremente, y saltó del box en el segundo inning, derrotando el Chicago a los invasores del Este con score de 8 a 2. Ted Lyons contuvo a los visitantes en cinco hits, tres de los cuales fueron amontonados en el segundo inning para hacer sus dos únicas carreras. Lyons obtuvo un perfecto apoyo, sobresaliendo en el fielding Hunnefield y Mostil. Dos nuevos players ingresaron hoy en el line up de los Red Sox: Ted Shores, primera base, derecho, del Marysville College, de Marysville, Tenn., y Howard Fitzgerald, que fué enviado a Wichita Falls esta primera por los Cubs del Chicago.

Ramón Herrera, segunda base del Boston, dió hoy dos hits, uno de ellos un doble, en tres veces al bat, y anotó una carrera. También participó en un double play.

Anotación por entradas y score personal de "Paíto":

	V.	C.	H.	O.	A.	E.
Herrera 2b.	3	1	2	2	5	0

Boston	020 000 000— 2	5	2
Chicago	430 000 01x— 8	13	0

Baterías: Ehmke, Russell y Bischoff; Lyons y Grabowski.

CLEMENTE SANCHEZ ESPERA GANAR LA FAJA DE ROLEAUX

CONFIA EN QUE DENTRO DE POCOS DIAS SERA EL CAMPEON DE LA DIVISION LIGHT-HEAVY-

Es muy probable que al terminar la noche del próximo miércoles 9, los fanáticos boxísticos habaneros saluden con sus aplausos y aclamaciones el advenimiento de un nuevo campeón cubano de la división light heavyweight, en la persona de Clemente Sánchez, más generalmente conocido por el nombre de guerra de "La Pantera de Camajuaní".

Este muchacho, en quien los peritos en la materia fijaron su atención desde su primera presentación en el ring habanero, hace poco más de tres años, ha ido abriéndose camino paso a paso, sin detenerse ante ningún fracaso, aceptando con estóica resignación los reveses de la fortuna, sin envanecerse con sus triunfos y demostrando en todos los momentos su indiscutible derecho a figurar entre los primeros. Y los fanáticos, que saben descubrir lo bueno han seguido con creciente interés la carrera profesional de este modesto y valiosísimo peleador que tras vicisitudes sin cuento ha conseguido llegar al dintel de la fama, al ser matcheado por la gran empresa promotora de Santos y Artigas para disputarle a Roleaux Sagiiero uno de los dos títulos que tiene en su poder desde que venció a Santiago Esparraguera.

El miércoles, como queda dicho, tendrá lugar el sensacional encuentro, y, como dejamos apuntado en el primer párrafo, no nos sorprendería presenciar la caída del actual campeón.

Decimos esto, porque a nuestro entender, la Pantera de Camajuaní es en los actuales momentos el más formidable de nuestros peleadores de pesos elevados, como lo demuestra el hecho de haber vencido por la vía del knock out a enemigos tan temibles como Goyito Rico, Santiago Esparraguera y Ricardo Alís.

Por lo que hace a Roleaux, sería injusto negarle condiciones: más para nadie es un secreto que el actual campeón doble únicamente posee una excelente izquierda, anulada la cual resulta poco peligroso para cualquier mediano boxeador que sepa nadar y guardar la ropa. En este punto, pocos pugilistas hemos conocido que sean tan efectivos en la defensa como la Pantera de Camajuaní, cuya guardia impenetrable resulta un misterio para todo el que intente romperla o penetrarla, y esto nos hace pensar que en el bout del miércoles próximo el famoso tentáculo siniestro del representante de la ciudad de los ostiones sabrosos no podrá funcionar con entera libertad.

Añádase a ésto que Clemente Sánchez sabe pegar y pega terriblemente con ambas manos, y se comprenderá que no exageramos al señalar la posibilidad de que los días de Roleaux como campeón light-heavyweight estén contados.

Mañana daremos a conocer muchos y muy interesantes detalles de este sensacional encuentro, para acompañar al cual ha combinado Pincho Gutiérrez, el activo e inteligente match-maker de la empresa de Santos y Artigas, un programa de liga mayor.

LOS CINCO PRIMEROS BATEADORES EN LAS GRANDES LIGAS

NUEVA YORK, junio 5. (A.P.)—Los cinco primeros bateadores de las Ligas Nacional y Americana, son los siguientes:

NACIONAL

	J.	V.	C.	H.	Ave.
Cuyler, Pitts.	45	177	34	65	367
Traynor, Pitts	45	135	30	60	364
Herman, Bro.	32	105	16	38	362
J. Wilson, Fila	31	103	15	36	349
Southworth, N. Y.	29	100	22	35	350

Leader un año atrás: Haws, Filadelfia, 404.

AMERICANA

	J.	V.	C.	H.	Ave.
Dugan, N. Y.	26	99	10	41	414
Ruth, N. Y.	47	158	57	62	392
Fothergill, Det	29	77	15	30	390
Burns, Cle	49	183	37	66	361
Meusel, N. Y.	47	183	37	66	361

Leader un año atrás: Wingo, Detroit, 4100.

SE ASEGURA QUE AGA KHAN HA OFRECIDO CIEN MIL LIBRAS POR SALARIO

Pero su dueño, que lo compró en 3,500 libras esterlinas no lo venderá

LONDRES, junio 5.—(A. P.)—La que el "Daily News" describe como la más sensacional oferta que se registra en la historia del turf por un solo caballo, se hizo ayer en el hipódromo de Epson Downs. Se asegura que el conocido deportista indio, Aga Khan, ha ofrecido a Sir Juan Rutherford la suma de cien mil libras esterlinas por su potro Solario, que ganó el jueves la copa Coronación, en el hipódromo de Epson, y la Stl. Leger, en septiembre último.

Sir Juan, que es hombre muy rico, se ha negado a vender al animal. Lo adquirió cuando tenía un año de edad por tres mil quinientas libras. Ahora, Solario tiene cuatro. Es de color pardo.

ESTADO DE LOS CLUBS EN LAS GRANDES LIGAS

RESULTADO DE LOS JUEGOS DE AYER

Liga Nacional

Boston 5; Cincinnati 1.
New York 1; Brooklyn 0.
San Luis 4; Filadelfia 0.
San Luis 7; Filadelfia 4. (2º.)
Chicago-Pittsburgh (lluvia).

	Cin.	Pitts.	Chi.	S. L.	Bro.	N. Y.	Bos.	Fila.	Gdos.	Ave.
Cin		6	2	8	4	3	3	3	29	604
Pitts	6		8	2	2	3	2	2	25	581
Chi	3	3		8	1	3	3	3	24	545
S. L.	5	5	5		1	2	3	5	26	510
Bro	0	0	2	3		5	6	6	22	500
N. Y.	1	1	1	2	8		4	7	24	500
Bos	3	2	2	0	2	5		3	17	386
Fila	1	1	0	2	4	3	6		17	370
Pdos	19	18	20	25	22	24	27	29		

Liga Americana

Chicago 8; Boston 2.
Filadelfia 10; San Luis 1.
Washington 8; Detroit 4.
Cleveland 15; New York 3.

	N. Y.	Fila.	Was.	Chi.	Cle.	Det.	S. L.	Bos.	Gdos.	Ave.
N. Y.		4	7	3	3	2	4	11	34	723
Fila	6		7	3	1	2	5	5	29	586
Was	2	7		2	1	2	3	8	25	532
Chi	0	1	2		7	7	6	3	26	531
Cle	1	3	2	4		6	6	3	25	510
Det	2	1	2	6	4		7	3	25	500
S. L.	0	0	1	3	7	5		0	16	533
Bos	2	5	1	2	1	1	1		13	283
Pdos	13	21	22	23	24	25	32	33		

JUEGOS PARA HOY

Liga Nacional

Chicago en New York
Pittsburgh en Brooklyn

Liga Americana

New York en Cleveland
Washington en Detroit
Filadelfia en San Luis
Boston en Chicago

LA BATERIA SENATORIAL LO HIZO TODO AYER EN CONTRA DE LOS TIGRES

DETROIT, junio 5. (A. P.) El hitting de Ruel y la labor de Coveleskie en el box resultaron demasiado para el Detroit y el Washington ganó el primer juego de su invasión por el oeste con score de 8 a 4. Un single de Ruel en el segundo inning contribuyó a hacer una carrera, su doble en el cuarto, otra y su jonrón en el sexto produjo otra. Johns y Dauss estuvieron inefectivos.

Anotación por entradas:

Washington	020 113 001—	8	14	1
Detroit	000 030 010—	4	8	2

Baterías: Coveleskie y Ruel; Johns, Dauss, Smith y Manion.

LOS BRAVES ENVIARON AL PITCHER WILFREDO RYAN AL CLUB "TOLEDO"

BOSTON, junio 5.— (A. P.)—El club de los Braves de esta ciudad han anunciado haber enviado al club Toledo, de la Asociación Americana, al pitcher Wilfred Rosie Ryan, el cual había obtenido de los Gigantes de Nueva York, quien a su vez descubrió a Rossie como estrella cuando jugaba el team del Colegio de la Santa Cruz.

LAS REGATAS DE HOY

En la mañana de hoy será corrida la copa Comodoro en aguas del Habana Yacht Club en opción al campeonato de Seis Metros, la que será la tercera regata de la temporada para esa división. Se dará la salida a las diez de la mañana, cubriéndose una distancia de 15 millas.

Antes de ser celebrada la regata de vela tendrá lugar la de señoritas en canoas de cuatro remos y timonel, iguales, con las mismas tripulacines de las del pasado domingo que tanto agradaron.

Todas estas regatas podrán ser vistas con gran comodidad desde los baños de La Concha, el lugar más encantador de la playa y al que puede concurrir el que lo desee sin otro requisito que pagar su entrada a los baños.

LUQUE PERDIO CON EL BOSTON QUE LE ANOTO 5 CARRERAS

EN CAMBIO BENTON REALIZO UN MAGNIFICO TRABAJO, ANOTANDOSE NUEVE "PONCHES"

ra señoᵘu cmfwy shr e shr etaoin

BOSTON, junio 5. (AP).— El Boston continuó su racha de suerte hoy, derrotando a los Reds del Cincinnati con score de 5 a 1. Esta fué la tercera victoria consecutiva del team del Oeste. Benton pitcheó bien por el Boston, ponchando a nueve y no permitiendo más que seis hits.

Luque pitcheó muy bien durante los siete innings que ocupó el box. Permitió sólo cinco hits, y probablemente hubiera dejado a los Braves en una carrera, de no haber cometido un error en el primer inning. Fué enviado a la ducha en la primera mitad del octavo inning, para que bateara un emergente, después que los bostonianos habían acumulado cinco carreras contra ninguno los Rojos. Ponchó a dos, tuvo dos asistencias, bateó un hit en dos veces al bat y dió dos bases por bolas.

Score:

CINCINATI

	V.	C.	H.	O.	A.	E.
Dressen, 3b.	3	0	1	1	3	0
Walker, rf	4	0	0	1	0	0
Roush, cf.	4	0	1	0	1	0
Bressler, lf	4	0	0	4	0	0
Pipp, 1b.	3	0	0	11	0	0
Critz, 2b.	4	0	2	1	3	0
Hargrave, c.	3	0	1	3	1	0
Bohne, ss.	0	0	0	0	0	0
Emmer, ss	2	0	0	1	1	1
Christensen, x.	1	0	0	0	0	0
Picinich, c.	0	0	0	1	0	0
Luque, p.	2	0	1	0	3	1
Lucas, xx.	1	0	0	0	0	0
May, p.	0	0	0	1	1	0
TOTALES	32	1	6	24	13	2

x Bateó por Emmer en el 8º; xx Bateó por Luque en el 8º.

BOSTON

	V.	C.	H.	O.	A.	E.
Neis, lf.	3	0	0	3	0	0
Bancroft, ss.	2	1	0	2	1	1
Welch, rf.	3	1	1	0	0	1
Burrus, 1b.	4	1	0	6	0	0
Brown, cf.	4	0	2	4	0	0
High, 2b.	3	2	1	1	1	0
J. Taylor, c.	4	0	2	11	2	0
E. Taylor, 3b.	3	0	1	0	2	0
Benton, p.	4	0	1	0	0	0
TOTALES	30	5	8	27	6	2

Cincinnati	000 000 001—1
Boston	300 101 00x—5

Two base hits: Dressen. Three base hits: Roush, High. Bases robadas: E. Taylor. Sacrifice: Pipp, Neis, E. Taylor. Double plais: May a Pippo; J. Taylor a Bancroft. Quedados en bases: Cinci, 6. Bostón, 7. Bases por bolas: Luque 5 en 7 innings; May 3 en uno. Dead ball: Luque, Welch. Passed ball: Picinich. Pitcher perdedor: Luque.

Umpires: Pfirman, Reardon y Quigley.

Tiempo: 1.50.

LOS JUEGOS DE HOY, DOMINGO

En **Víbora Park**, doble juego del Campeonato San Carlos, en opción a la Copa donada por ese plantel. En el primer juego, "Guamaro" y "Hermanos Maristas". En el segundo match, "San Carlos" y "Cuban Telephone".

En **Almendares Park**, dos juegos en opción al Campeonato Inter-Fábricas. En el primer turno jugarán los clubs "Punch" y "Romeo y Julieta", y en el segundo, "La Corona" y "El Crédito".

En el **Stadium de la Universidad**, double-header del Campeonato Nacional de Amateurs. Fortuna y Vedado Tennis en el primer match, y en el segundo, Universidad y Ferroviario.

En **Vedado Park**, otros dos juegos de los amateurs nacionales. Habana Yacht Club y Loma Tennis, en el primer encuentro, y en el segundo, Club Atlético Policía Nacional y Club Atlético de Cuba.

En **Buena Vista**, match de exhibición entre los clubs "Alacranes de Ravelo" y "Almendares Stars", a las dos de la tarde.

VEANSE MAS SPORTS EN LA PAGINA 23

FOOT BALL ASSN.

Orden de juegos para el domingo 6 de Junio de 1926.

CAMPO DEL OLIMPIA SPORTING CLUB

8.00 a. m. Vilalegre vs. Hatuey.
9.15 a. m. Victoria vs. Centro Vasco.
10.30 a. m. Gijonés vs. Cantabria.
11.45 a. m. Jovellanos vs. J. Montañesa.

CAMPO DE JUVENTUD ASTURIANA

8.00 a. m. Hispano vs. Juventud Asturiana.
9.15 a. m. Olimpia vs. J. D. Castellana.
10-30 a. m. Catalunya vs. Vigo.
11.45 a. m. Santander vs. Real Iberia.

ALMENDARES PARK

12.30 p. m. Castellano Vs. Athletic.
2-00 p. m. Juventud Asturiana vs. Olimpia.
3.45 p. m. Centro Gallego vs. Catalunya.

LOS ROTARIOS DEL FUTBOL CELEBRARAN HOY SU JUNTA DE MES CON UN ALMUERZO

Los miembros del Club Rotario Futbolístico se reunirán hoy, por la tarde, para celebrar su junta mensual, haciéndolo como es costumbre con un almuerzo. Los señores que componen tan simpático organismo están citados de doce a doce y media en el restaurant de Consulado y Neptuno.

Es casi seguro que a esta reunión asista el nuevo rotario señor Luis Entrialgo, presidente del Fortuna Sport Club.

LOS DOS CABALLOS DE E. R. BRADLEY GANARON EL DERBY DE LATONIA, AYER

LATONIA, junio 5.— (A. P.)—El duo hípico Bageen Baggage y Boot To Boot, representando el establo Idlehour, de la propiedad del coronel E. R. Bradley, ganaron hoy el Derby de Latonia. Rhinock quedó en tercer lugar. Blondin y Navigator, el orgullo del Este, quedaron los últimos con Recollection.

El margen de triunfo de Baggen Baggage sobre Boot To Boot fué de medio cuerpo.

M.E.C.D. 2016

TRATEMOS DE ALGO...

Un handicap cervecero tendremos en la pista de Oriental Park en la tarde de hoy. Ha sido una idea luminosa de Julito Blanco Herrera, conocido sportsman y vicepresidente del Club Hípico de Cuba. Y además administrador general, por no decir dueño, de la fran fábrica de Puentes Grandes que invade la República con su espumoso y rico producto.

El premio consiste en mil dólares, los que serán repartidos equitativamente entre los ganadores de ese evento, los ocupantes de los primeros lugares. Con tal motivo el hipódromo de Marianao ha de tener esta tarde su mejor fiesta de la temporada canicular de carreras.

Para solemnizar ese acto, que de aquí en lo adelante será conocido por el "Handicap Tropical", ha hecho sendas invitaciones a los cronistas de sports el entusiasta joven Herrera, para que concurran a su mesa en la mañana de hoy, a un almuerzo que les ofrece en la terraza del Club House de Oriental Park. Desde luego que la invitación, tan amablemente hecha, ha sido aceptada con todo calor y se le dará, en los momentos de la masticación, toda la importancia que tiene. "La Tropical" por idea y mediación del señor Blanco Herrera, es la única gran industria cubana que estimula a los sports en nuestro país, gastándose algunos miles de pesos al año en premiar, en base ball y otros deportes, el desarrollo de la juventud cubana. No solamente haciendo buenos atletas, que también mejores ciudadanos, pues está probado hasta la saciedad, con sobra de hechos, que las energías de la gente joven invertidas en prácticas deportivas no van mal encaminadas.

Los amateurs esta tarde en sus dos inmejorables grounds, Stadium de la Universidad y Vedado Park, han de ofrecer a la afición emocionantes juegos de base ball estilo liga grande. Dos clubs se encuentran empatados en el primer lugar del campeonato: Universidad y Policía; otros dos en el segundo: Fortuna y Vedado, mientras en el tercer escalón se hallan Atlético de Cuba, Yacht Club y Ferroviario. En el sótano, guardando sus oscuridades, tenemos a los bolshevikes del Loma Tennis con todos sus juegos celebrados, cinco, traducidos en otras tantas derrotas. No ha gozado aun del contacto de doña Victoria una sola vez, pero estamos en los pasos iniciales del premio de verano, y el Loma ha tenido la fatalidad de sufrir muy serios reveses en su organización; comenzando su juego inicial, que lo fué con el Atlético, por un incidente doloroso, la fractura de un dedo de su player estrella, Aguilerita, al recibir un dead ball en una mano cuando se acababa de colocar en home con la majagua en actitud amenazante.

Nada de extraño sería que sufriera hoy un susto la tribu policiaca de Horacio Alonso, a pesar de sus siete bateadores en la línea de 300, pues sus oponentes, que serán los Atléticos de Fernando Rios, cuentan con seis tigres bateando entre esa elevada cifra, es decir uno menos que los del color azul pastel. Esa es la mejor combinación que surge hoy, de acuerdo con el schedule, tigres y policías en el ground de los marqueses. Yatistis y Loma son los que dan comienzo allí a la tarde beisbolera.

Fortuna y Vedado es el match de arranque en el stadium de los caribes, seguido por el de Universidad y Ferroviario. Si los de la efe gótica juegan con su line up completo, poniendo a Silvino en la lomita y a Puig en los jardines, entonces sí puede ponérseles la caña a tres trozos a los chicos de Pancho Pons, team acéfalo si Toñito Casuso no se ocupa de los bultos postales.

Los universitarios van a coger los mangos bajitos con el Ferroviario y a reafirmarse en el lugar de honor. Es lo indicado, aunque nunca hay enemigo pequeño, que si los mellizos que defienden desde el box las sedas universitarias se descontrolan... puede haber de todo como en botica. Pero ello no ocurrirá, que tanto Pequeño como Guasch sabrán cumplir una vez más con su deber, poniendo todo el amor por el Alma Mater, y toda la pimienta que poseen, que es mucha, en el empeño de salir airosos por la puerta grande... ¡Cachin! ¡cachán!...

En la tarde de ayer, arribó el assistant coach Mr. Grant, en el vapor de los cayos de la Florida, siendo recibido por una comisión de atletas náuticos del Vedado Tennis, club donde vuelve a prestar sus servicios a las órdenes del head coach Mr. Leader, quien no ha llegado aún, pero lo hará a fines de mes. ¡Welcome, Mr. Grant!

Fiesta de boy scouts tendremos hoy en la 5a. Batería del Vedado, lugar que ha sido cedido por el Gobierno al benemérito cuerpo de muchachos que preside el señor Andrés de Terry. Ejercicios de todas clases, marchas, música y almuerzo. Tienen los exploradores su banda compuesta de 42 músicos, enseñados la mayor parte y dirigidos, por el entusiasta joven Rogelio Zamora, quien sirvió cuatro años en el Tercio Táctico de Santa Clara. Este entusiasta Zamora es un caso muy raro, un mirlo blanco, pues no solamente ha formado la banda, haciendo él los músicos con sus diarias lecciones, que también les ha regalado los instrumentos. Es un caso igual al del sastre del Campillo, que cosía de balde y ponía el hilo. Ya supondrá el lector que Rogelio Zamora es un hombre pobre, con lo que queda explicada su hazaña.

Muy pronto aparecerá un flamante Yacht Club, que no se dedicará solamente a saraos. Sus 200 socios fundadores (no se admitirán más) enfocarán desde el comienzo los sports de agua. En debida forma. Sentará sus reales en la playa de Marianao. Más adelante daré detalles.

Guillermo PI.

Frontón Jai-Alai

A las dos tandas peloteadas el sábado por la tarde y por la noche concurrieron todos los entusiastas fanáticos de la Habana y su comarca

Los del primero después de pelotear con bravura y rudeza empataron en la trágica. Ganaron Aguiar y Erdoza IV. Después de una admirable quincena se llevan el segundo Lucio y Ansola. Millán y Machín quedaron en veinte

Hoy, domingo pelotearemos las dos grandes funciones de todos los descansos dominicales

Por la noche se pelotearon otros dos grandes partidos. Ferrer y Ugartechea dejan en 22 a Guruceaga y Angel y haciendo un juego asombroso y portentoso Ricardo Irigoyen y Pepe María dejan en 16 al Fenómeno y a Aristondo

POR LA TARDE

Ante un lleno entusiasta, clamoroso y alborotante, comenzó el peloteo del sábado en su primera tanda de por la tarde. Y ante otro lleno tan entusiasta, tan alborotante y tan jocundo como el de la tarde se peloteó la muy brillante función de la noche en el veterano Jai Alai. No dejó de comparecer ni un solo fanático. Todas las lindas y estatuarias fanáticas fueron loor y honor del mareante y emocionante peloteo durante ocho horas del trabajo que tenemos seguidas todos los alegres sábados.

En el primero, de veinticinco tantos del sábado contendieron y contendieron muy a la campana, los blancos Sotolongo y Llano, contra los azules, Aguiar y Erdoza. Dos bonitas rachas en el albur de arranque; la primera blanca y la segunda azul y un empate en la media docena, que no es lo mismo que la media deseada. Otra gran racha azul y otra blanca; el empate se repite en los fatídicos del trece. Y otra racha blanca y otra azul y otro empate en las del pelao veinte. El afeitado, el masaje y el jabonamiento de la ttete vino luego, pues las dos parejas encerrizadas en la pelea continuaron iguales en veintiuna, veintidos y las de la tragedia.

Se armó.

Ganaron Aguiar y Erdoza. La marcha de los números extrajo de los chalecos la raiz cúbicaá pero los muchachos pelotearon muy furiosamente.

Tan furiosamente como Benitín, que se llevó la primera quiniela y creció un pie y zapa más.

Y cobrada que fué la de Benitín entramos por la puerta grande en el segundo de la tarde del sábado, que salieron a pelotear, los blancos, Lucio y Ansola, contra los azules Millán y Machín.

Un gran empate en la una y otro enorme en la dos; después dos arrogantes rachas; la inicial azul y la del empate blanca, para empatar de nuevo en diez. Y continúan la complicación numérica con los empates en once, doce y trece. Sale Lucio sacando y se lleva cuatro saques de la marca sin vuelta. Y aquello descompone a Millán y desanima a Machín, tanto que los dos blancos peloteando muy bien se lo llevan dejando a los dos azules en el pelao veinte.

Cerró la puerta llevándose la número dos de la tarde.

POR LA NOCHE

Volvieron los fanáticos en la dulce y prestigiosa compañía de las fanáticas. Y volvieron aumentados y sin corregir, aumentados en número, que ocupaba totalmente el Frontón; sin corregir en sus entusiasmos que día se elevan más a la quinta esencia de la demencia. Salieron a pelotear el primero de los veinticinco tantos eternos, los blancos: Guruceaga y Angel, contra los azules: Ferrer y Ugartechea. Como las dos parejas venían soplando con admirable fuerza el partidito resultó tan emocionante, tan sobresaltante y tan dislocante como el primero de por la tarde; rachas empates, ora los blancos por arriba, ora los azules sobre los blancos; así que los empates no se dieron punto de reposo y los fanáticos no pudimos reposar ni un solo momento porque nos tuvieron respetuosamente en pie todo el tiempo que duraron las vueltas a este y al otro mundo.

La penúltima se dió en veinte y la última en veintiúna. Después ganaron los dos azules, quedando los blancos en los veintidós. Sudamos negro como los calamares.

Y después de llevarse la primera quiniela, que fué disputada con bello rencor por todos los disputantes, Pepe María el de la Grifa, entramos en materia solemne de papazos, que es la materia fenomenal; partido que intrigaba profundamente a todos los fanáticos por lo raro de su boda; de blanco, Erdoza Menor y Aristondo, contra los azules Ricardo Irigoyen y Gutiérrez.

La salida se hace con arreglo a la categoría y sueldo fenomenal; se disputan seis enormes tantos y se anotan estas igualadas; en una, dos y tres. Una racha de estupendos cañonazos de los dos azules y otra con el mismo calibre de los blancos y otra vez iguales a siete, ocho, nueve y diez. Y todo lo demás azul; se habían triplicado Ricardo Irigoyen y Pepe María y los dos blancos cayeron en la melancolía de la resignación, sin que pudieran pasar de diez y seis. Los dos azules pelotearon como dos grandes maestros y como dos grandes artistas.

Hubo algo muy grande en este partido, que valió por todos los partidos; el tanto diez y siete: Ricardo Irigoyen y el Fenómeno lo disputaron con rencor y saña tal, que se cruzaron una infinidad de pelotas, que llevaban la muerte, a dos pasos del rojo **eskás.** Lo ganó Ricardo. Y le valió una delirante ovación.

Se llevó la última **coco-pelao:** Juanito. Sin salir de la cancha.

Hoy, volvemos todos a las dos tandas.

F. RIVERO.

SE DEBILITO PALMERO EN EL NOVENO INNING Y LE GANO EL LOUISVILLE

En esa entrada le hicieron tres carreras y obtuvieron los "Coroneles" la victoria 6 por 4

LOUISVILLE, junio 4.—(A. P.)—Palmero, pitcheando por el Columbus, se debilitó en el noveno inning, en el juego de esta tarde, y el Louisville anotó tres carreras, consumando la derrota de aquél con anotación de seis carreras por cuatro. El cubano demostró mejor control que Dawson, el serpentinero del Louisville, quien dió seis bases por bolas, pero en cambio obligó a que los hits se le bateasen aisladamente.

He aquí el resultado del juego:

	C.	H.	E.
Columbus	4	7	2
Louisville	6	10	0

Baterías: Palmero y Hruska; Dawson y Devormer.

SCORE DE LOS CUBANOS QUE JUEGAN EN LAS LIGAS MENORES

NEW YORK, junio 4. (U. P.)—A continuación ofrecemos los scores de los players cubanos que se encuentran jugando en las Ligas pequeñas de los Estados Unidos. Dichos juegos son los comprendidos en la semana que comprenden los días del 24 de mayo al 30.

ACOSTA, del Louisville, de la Asociación Americana:

	V.	H.	O.	A.	E.
Toledo	41	2	1	0	0
Indianapolis	3	2	3	0	0
Indianapolis	3	0	2	0	0
Indianapolis	4	0	5	0	0

PALMERO, p. de la Asociación Americana (dió tres bases por bolas y ponchó a uno):

	V.	H.	O.	A.	E.
Indianapolis	1	0	0	1	0

RODRIGUEZ, 1b. del Providence, de la Liga del Este:

	V.	H.	O.	A.	E.
New Haven	41	1	2	0	0
New Hawen	51	1	6	0	0
Albany	43	1	3	1	0
Albany	42	1	0	1	0
Albany	41	1	5	0	0
Pittsfield	4	2	9	0	0
Pittsfield	41	1	4	2	0

GUTIERREZ, 3b. del Springfield, de la Liga del Este:

	V.	H.	O.	A.	E.
Pittsfield	4	1	0	2	1
Pittsfield	3	1	1	1	0
Albany	5	0	2	2	0
Albany	4	1	1	3	0

ACOSTA, p. del Mobile, de la Liga del Sur. (Se anotó dos ponches y dió cuatro bases por bolas):

	V.	H.	O.	A.	E.
Chattanooga	1	0	0	1	0

CUETO, ss. del Mobile, de la Liga del Sur:

	V.	H.	O.	A.	E.
Nashville	3	1	0	3	0
Nashville	4	0	2	2	0
Nashville	4	2	2	2	0
Chattanooga	3	1	2	1	1
Chattanooga	4	0	5	2	1
New Orleans	3	2	2	1	0
New Orleans	2	0	5	3	0
N. Orleans (2º juego)	2	0	5	3	0

CALVO, rf. del Ft. Worth, de la Liga de Texas:

	V.	H.	O.	A.	E.
Beaumont	4	1	2	0	0
Beaumont	4	2	2	1	0
Beaumont	4	1	1	0	0
Houston	5	2	3	0	0
Houston	4	1	2	1	0
Houston	5	1	0	0	0

TUERO, p. del Waco, de la Liga de Texas (Dió dos bases por bolas y ponchó a dos):

	V.	H.	O.	A.	E.
Dallas	4	1	0	1	0
Shreveport	3	0	0	2	0

GONZALEZ, 2b. del San Antonio, de la Liga de Texas:

	V.	H.	O.	A.	E.
Shreveport	4	0	3	2	0
Shreveport	3	1	1	5	0
Shreveport	5	2	1	4	0
Dallas	2	0	4	5	0
Dallas	3	0	2	0	0
Dallas	4	1	1	0	0

CAUSO DESAGRADO ENTRE EL PUBLICO LA DECISION EN CONTRA DE DAVE SHADE

En el semi-final perdió Mike Ballerino por decisión con Allentown Johnny Leonard

NUEVA YORK, junio 5.—(A. P.)—Lave Shade, de California, fué derrotado por nueve puntos por Maxie Rosembloom, pugilista neoyorquino del peso mediano, en una pelea discutida esta noche a diez episodios, en el estadío Queensboro.

Ambos boxeadores pelearon muy duramente, aunque sin llegar en ningún momento al borde del knock out. El margen de la victoria de Rosenbloom se considera muy apretado, siendo el veredicto de los jueces mal acogido por la mayoría de los espectadores.

Pesos: Shade, 155 libras; Rosenbloom: 164.

En el semi final a diez rounds, Allentown Johnny Leonard ganó también por decisión a Mike Ballerino, ex campeón junior del peso ligero. La victoria de Leonard fué decisiva, poniendo varias veces a su contrincante al borde del conteo fatal. En el quinto, Ballerino fué lanzado a las sogas mediante un formidable upper cut con la derecha.

Pesos: Leonard, 126; Ballerino, 128 libras.

TOM SHEEMAM FUE VENDIDO POR EL PITTSBURGH AL CLUB "KANSAS CITY"

PITTSBURGH, julio 5.—(U. P.)—Tom Sheehan, lanzador derecho de los Piratas, acaba de ser vendido al Kansas City de la Asociación Americana.

Sheenan se unió a los Piratas el año pasado, cuando fué cambiado por la primera Al Niehaus, quien fué enviado más tarde al Cinci.

VEANSE MAS SPORTS EN LA PAGINA 23

DESCENDIERON AL ULTIMO PUESTO LOS PHILLIES AL PERDER CON EL SAN LUIS

Rhem les dió una lechada en el primer juego, y después Bell sólo les permitió 8 hits, en el segundo

FILADELFIA, junio 5. (A. P.) El Filadelfia descendió hoy al último lugar de la Liga Nacional, perdiendo un double-header con los Cardenales con scores de 7 a 4 y 4 a 0. Flint Rhen obtuvo su novena victoria de la temporada dando una lechada a los Phillies, con solo seis hits que le dieron diseminados, en el primer juego. Hornsby dió un jonrón con un hombre en base en el primer inning del desafío inicial.

Un rally de cuatro carreras en el cuarto inning hizo saltar a Clarence Mitchell del box en el segundo juego. En ambos desafíos los pitchers de emergencia lograron contener a los Cardenales.

Anotaciones por entradas de ambos juegos:

St. Louis	220	000	000	4	10	0
Phila	000	000	000	0	6	1

Baterías: Rhen y O'Farrell; Knight, Ulrich, Pierce y Henline.

St. Louis	003	400	000	7	11	2
Phila	020	101	000	4	8	2

Baterías: Bell y O'Farrell; Mitchell, Maun y Henline.

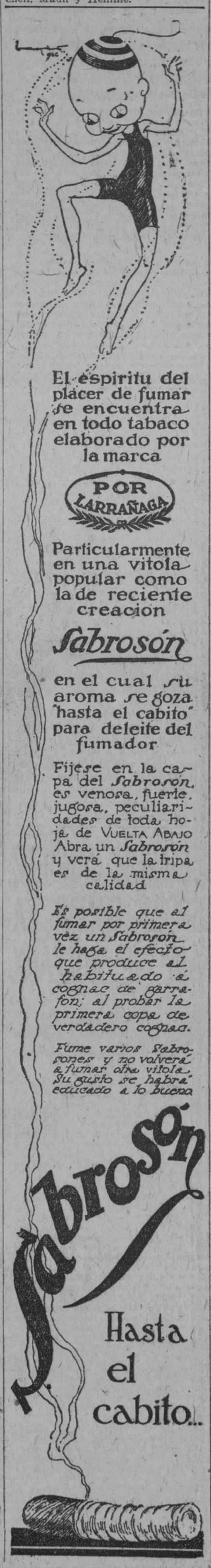

Habana-Madrid

El pueblo soberano, encantado de la vida de la pelota concurrió a las dos funciones del sábado popular

Una gran quincena del prólogo de la tarde, que ganaron Angelita y Elisa. También fué un gran partido el segundo. Angelita y Gloria dejaron en 27 a Sagrario y Consuelín

Hoy, descanso dominical, solo la gran función de la tarde

Elena y Carmenchu, dejan en 17 a Marcelina y Angela. Dos grandes decenas del segundo y un gran avance para ganar de Angelita y Petra. Angeles y Gracia, en plena fenomenalidad, dejaron en 15 a Rosita y Josefina

Se abrieron las puertas; descerrajaron su algabia metalúrgica todos los timbres de la casa-cuca; llegaron los señores del pueblo en atención a que era sábado, día que se dedica en el Habana Madrid al pueblo soberano: entraron sin pedir permiso; tomó cada cual asiento en el lugar correspondiente a cada uno; aplaudieron pidiendo guerra y ante el lleno alegre y entusiasta, comenzó el vaivén de la tarde; lleno que se hinchó en la brillante función de la noche.

De blanco, Angelina y Elisa, contra las de azul, Mary y Paquita. Primer empate en dos. Cuatro tantos muy bonitos. Supremacía y dominio azul hasta el tanto 14; dominio y supremacía blanca para empatar en catorce. Ovación. En dieciseis y diecisiete se repiten los festejos empatatorios. Dos ovaciones más. No hay más aplausos, porque han desaparecido los empates. Lo ganan las dos blancas con una bonita coda final. Las azules, en la defensa quedan en 25. Fué a treinta tantos. Y en la primera quiniela vencen Elena y Rosita que no pagaron más que con doce pesos. No nos dignamos pasar por la taquilla, porque pequeñeces, no.

Disputaban el segundo, también de treinta tantos, las blancas, Sagrario y Consuelín, contra las azules, Angelita y Gloria. Las cuales nos soplaron a manera de salutación una quincena soberbia, muy artísticamente peloteada, sobresaltando a los soberanos del pueblo y al pueblo soberano con estos preciosos empates; en cuatro, seis, nueve, diez, doce, trece, catorce y dieciseis. Palmas en cada confusión numérica. En la segunda se impuso el dominio y el gran peloteo de Angelita y Gloria, ganando el partido, no muy trabajosamente, pues las dos azules llegaron a la altiva de 27.

Una tarde con dos grandes partidos.

Y acabaron con aquello, peloteando mágicamente la única quiniela y llevándosela, las majas Angeles y Consuelín. A dieciocho pesos.

Cobramos todos los majos.

POR LA NOCHE

Volvieron los populares del lleno nocturno del sábado; se les saludó cortesmente con un danzón de los más calientes; pasó después el Himno, que nunca deja de pasar; aplaudió la gratitud fanática y la señorita de Pamplona subió al misterioso y majestuoso concurso. A veinticinco tantos; raquetas blancas: Elena y Carmenchu; raquetas azules: Marcelina y Angela. Peloteaban una intrincada y movida decena, pasando iguales por una, dos, cuatro, seis, siete y el suyo afectísimo muerto. Los empates no se repiten; las dos blancas, con tanta prisa como si les esperasen sus novios, y pelotearon con pujanza y arte lo ganaron en la calle. Las azules, que se defendieron muy medianamente, quedan en diez y siete.

Cobramos los dulces y sabrosos diez y seis grullos de la primera quiniela, que se llevaron Carmenchu y Elisa, y entramos en franca fraquicia en el segundo de treinta tantos; raquetas blancas: Elena y María Consuelo; raquetas azules: Angelita y Petra. Y dándole muy rudo y bravo, nos pelotean dos decenas

(Continúa en la página veintitrés)

SELECCIONES DE SALVATOR

PRIMERA CARRERA (Reclamable)

5½ FURLONES. PARA EJEMPLARES DE 3 AÑOS Y MAS. Premio $250.

GAFFNEY LASS ENTRE PENCOS

Caballos	Peso	Observaciones
Gaffney Lass	101	Es una buena fanguera.
Bushwhacker	110	Este debe dar la batalla.
Wise Bill	110	Le falta velocidad.

También correrán: Miss Loving, (95); Lindoita, (100); Fair Fancy, (95) y Sirver King, (107).

SEGUNDA CARRERA (Reclamable)

5½ FURLONES. PARA EJEMPLARES DE 3 AÑOS Y MAS. Premio $250.

RUNCHIEF SI ARRANCA BIEN

Caballos	Peso	Observaciones
Runchief	116	Resiste bien el peso.
Captain Costigan	114	Es un excelente ejemplar.
Patsy B.	114	Algo traman con éste.
Orcus	112	Andará cerca al final.
Huttontrope	116	Ayer comió regular.

También correrán: My Boy, (109); Double Van, (114); Astrolite, (114); Herbier, (109); Suzuki, (104); Golden Pine, (109); Primus, (109); First Blush, (114); Picker and Stealer, (104); Joymaker, (104) y Tanlac, (109).

TERCERA CARRERA (Reclamable)

6 FURLONES. PARA EJEMPLARES DE 3 AÑOS Y MAS. Premio $400.

MRS. FINLEY HIJA DE THE FINN

Caballos	Peso	Observaciones
Mrs. Finley	99	Hermana del gran Zeo.
Miss Salhe	100	Contraria peligrosa.
Carlota	96	También tiene chance.

También correrán: Snakibiti, (110); Starmatia, (98) y Pilades, (105).

CUARTA CARRERA (Reclamable)

MILLA Y 70 Yds. PARA EJEMPLARES DE 4 AÑOS Y MAS. Premio $250.

BLOWING RUBBLES REPETIRA

Caballos	Peso	Observaciones
Blowing Bubbles	110	Vuelve a lucir ganador.
Danzig	113	Otro candidato fuerte.
Clearfield	108	Este veterano está averiado.

También correrán: Verá o Choice, (105); Debadon, (113); Restful, (110) y Eternity.

QUINTA CARRERA (Reclamable)

MILLA Y 70 Yds. PARA EJEMPLARES DE 4 AÑOS Y MAS. Premio $250.

ST. PAUL ES MI CANDIDATO

Caballos	Peso	Observaciones
St. Paul	113	Debe vencer a éstos.
Pony Express	112	Dará la batalla aquí.
Caesar	112	Suele quedarse en el post.

También correrán: Fair Trial, (110); Kirkfield, (113); Anna M. Dougherty, (110); y Toy Along, (110).

SEXTA CARRERA (Handicap)

MILLA Y 50 Yds. PARA EJEMPLARES DE 3 AÑOS Y MAS. Premio $1,000.

LAGOON SI LO MONTAN BIEN

Caballos	Peso	Observaciones
Lagoon	112	Pernia sabe guiarlo.
Muriel S.	98	Ha practicado bien.
Mercedes	105	La milla es algo larga.

También correrán: Caribe, (99); Mt Shasta, (116); Recommendation, (109) y Shokebite, (105).

SEPTIMA CARRERA (Reclamable)

MILLA Y 1-16. PARA EJEMPLARES DE 3 AÑOS Y MAS. Premio $300.

GRENADIER II ES RESISTENTE

Caballos	Peso	Observaciones
Grenadier II	108	Descuéntase su última.
Salvage	115	Se mató en la milla ayer.
Hutchison	108	Estorbado en su última.

También correrán: Diversity, (107); Bungling, (113); Kidnop, (110) y Nano Ronan, (110).

NOTAS DEL BASE BALL AMERICANO

(Por GALIANA)

Una noticia importantísima tengo hoy que comunicar a los ahora sobresaltados partidarios del Cincinnati. Hemos leído en el Times Star de esa ciudad que los Reds han ofrecido al club Baltimore de la Liga Internacional unos $65,000 por los servicios del joven torpedero Jack Boley, a quien una vez quisieron comprar los Yankees, por estar considerado como el mejor short stop que hay en las Ligas Menores.

Se cree, según dice el Times Star, que el Baltimore acepte las proposiciones del Cinci, y que Boley se incorpore a las filas Rojas para mediados del presente mes. Si esto fuera cierto, entonces los Reds podrán considerarse como fuertes contendientes al trapo, pues Boley es uno de los mejores fielders que tiene la Liga Internacional, así como un recio bateador.

Los Reds de Cincinnati además, están buscando la manera de adquirir los servicios de Eddie Moore, el infielder de los Piratas, de quien se rumora que muy pronto será ofrecido al mercado basebolero por el precio de waivers. El presidente Herrmann, del Cincinnati, declaró hace días que tan pronto se pusiera Moore a la venta, lo adquiriría para el puesto de utility infielder.

Con Pipp en primera, Critz o Moore en segunda, Dressen en tercera y Jack Boley en el campo corto, los Reds tendrían entonces uno de los buenos infielders de la Liga Nacional, aunque no, claro está, el mejor de la Liga, que parecen tenerlo los Piratas.

Pal Picinich, el catcher de los Reds, acaba de escribir una carta a un amigo de Boston, diciéndole que se alegra infinito el que los Red Sox lo hayan vendido al Cinci por el precio de waivers. "Antes estaba en un club de sótano y muy mal considerado. Ahora estamos en primer lugar, estoy catcheando más regularmente y me consideran grandemente, lo que ha hecho posible que aumente mi batting average.

Picinich cuando pertenecía al Boston Americano era el segundo catcher del team y nunca llegó a batear más de .276.

Vic Aldridge y Ray Kremer, ambos de los Piratas, se han visto en la necesidad de perder sus turnos regular en el pitching staff del team debido a tener sus brazos en malas condiciones. Según McKechnnie, de la labor de estos dos muchachos, unida a la de Meadows e Yde, depende el que los Piratas recuperen el lugar de honor en la próxima semana.

El catcher Clyde Sukeforth, ex miembro de los Reds de Cincinnati, ya se unió al club Minneapolis de la Ass. Americana. En su primera salida disparó un cuadrangular y dos hits en cinco veces al bate. Los Reds tienen derecho sobre él, hasta la próxima primavera.

Hablando de Sukeforth, ha dicho el manager Hendricks: "El muchacho tiene buena madera y dentro de poco ha de convertirse en uno de los mejores receptores de las Mayores. Lo he enviado al Minneapolis para que actúe regularmente y adquiera la experiencia que necesita; después, vendrá a los Reds a ocupar su puesto en el line up".

En esta semana volverá a figurar en el turno regular del cuerpo de pitchers de los Yankees, el veterano Bob Shawkey, que estaba con un pie en malas condiciones. Huggins le permitió que descansara durante cinco semanas a fin de que se repusiera completamente. Con su entrada, ahora serán seis los pitchers regulares del team: Pennock, Shocker, Hoyt, Jones, Thomas y él.

En el segundo juego de la última serie qué efectuaron los Gigantes con el Filadelfia, el outfielder Bill Terry, de los Gigantes, realizó una de las cogidas más sensacionales que se recuerdan en la presente temporada. El ex-inicialista de McGraw corrió desesperadamente hacia la línea de foul y después, dando un salto prodigioso, atrapó un batazo de Kimmick que llevaba trazas de jonrón.

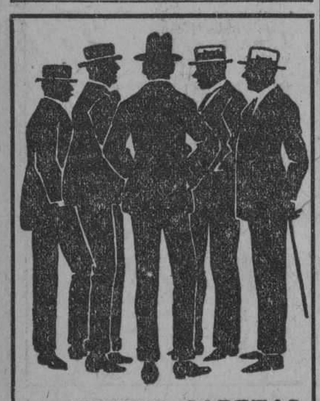

.....MUCHAS CABEZAS, PERO UNA SOLA OPINION:
Los TRAJES BLANCOS de LA SOCIEDAD son el más alto signo de la distinción y la elegancia entre caballeros.
Obispo, 65. Habana.

EN EL HABANA-MADRID

DOMINGO 6 DE JUNIO
A LAS 2 1|2 P. M.

Primer partido a 25 tantos
Angelina y Angela, blancos;
Mary y Elisa, azules
A sacar blancos del cuadro 11; azules del 10 1|2

Primera quiniela a 6 tantos
Mary; Encarna; Elisa;
Angelita; Angela; Paquita

Segundo partido a 30 tantos
Elena y Petra, blancos;
Angelita y Gloria, azules
A sacar blancos del cuadro 11 1|2; azules del 11

Segunda quiniela a 6 tantos
Gloria; Aurora; Angeles;
Petra; Gracia; M. Consuelo

Tercer partido a 30 tantos
Sagrario y M. Consuelo, blancos;
Rosita y Gracia, azules
A sacar blancos del cuadro 11 1|2; azules del 12 1|2

EN EL FRONTON JAI-ALAI

RESUMEN DE LAS FUNCIONES DE AYER

Primera tanda a las 2 1|2

Primer partido a 25 tantos: Azules. Aguiar y Erdoza IV. Pagó la Mútua a $3.20.

Los blancos, Sotolongo y Liano, quedaron en 24 tantos.

Primera quiniela: Echeverría. Pagó la Mútua a $4.40.

Segundo partido a 30 tantos: Blancos. Lucio y Ansola. Pagó la Mútua a $3.00.

Los azules, Millán y Machín, quedaron en 18 tantos.

Segunda quiniela: Ferrer. Pagó la Mútua a $3.40.

Segunda tanda a las 8 1|2

Primer partido a 25 tantos: Azules. Ferrer y Ugartechea. Pagó la Mútua a $3.60.

Los blancos, Guruceaga y Angel, quedaron en 22 tantos.

Primera quiniela: Gutiérrez. Pagó la Mútua a $5.20.

Segundo partido a 30 tantos: Azules. Irigoyen Meonr y Gutiérrez. Pagó la Mútua a $8.60.

Los blancos, Erdoza Menor y Aristondo, quedaron en 16 tantos.

Segunda quiniela: Juanito. Pagó la Mútua a $8.80.

DOMINGO 6 DE JUNIO

PRIMERA TANDA A LAS 2 1|2

Primer partido a 25 tantos
Juanito y Angel, blancos;
Ferrer y Llano, azules
A sacar blancos del 9 ;azules del 5½

Primera quiniela a 6 tantos
Erdoza Mayor; Machín;
Lucio; Ansola;
Echeverría; Ugartechea

Segundo partido a 30 tantos
Millán y Gómez, blancos;
Echeverría y Erdoza Mayor, azules
A sacar blancos y azules del 9 1|2

Segunda quiniela a 6 tantos
Ferrer; Juanito;
Llano; Aguiar;
Guruceaga; Sotolongo

SEGUNDA TANDA A LAS 8 1|2

Primer partido a 25 tantos
Guruceaga y Erdoza IV, blancos;
Aguiar y Aristondo, azules
A sacar blancos y azules del 9 1|2

Primera quiniela a 6 tantos
Erdoza Menor; Teodoro.
Martín; Eguiluz;
Gutiérrez; Irigoyen Menor

Segundo partido a 30 tantos
Irigoyen Mayor y Martín, blancos;
Eguiluz y Teodoro, azules.
A sacar blancos del cuadro 10; azules del 9 1|2

Segunda quiniela a 6 tantos
Sotolongo, Guruceaga;
Aguiar; Ferrer;
Angel; Ugartechea

CERVEZA: ¡DEME MEDIA "TROPICAL"!

1030 31 m.

M.E.C.D. 2016

Como estan los Piratas en la L. Nacional

Ya tienen a cinco bateadores regulares en más de trescientos: Cuyler, Traynor, Wright, Smith y McInnis. Solo faltan Carey y Waner, que llegarán pronto.

MIKE GONZALEZ CON .260

En la Liga Nacional hubo durante la semana pasada un fuerte descenso en el batting average de los principales líders del circuito. Southworth, oficialmente, continúa de líder, pero los honores deben caer realmente en Raymond Bressler, del Cincinnati, que ha tomado parte en el mayor número de juegos y es el que más duro castigó la esférida. Tiene un porcentage oficial de .373.

Pie Traynor y Kiki Cuyler, ambos de los Piratas, aumentaron grandemente sus porcentages durante la semana y ya se encuentran entre los primeros bateadores de la liga. Cuyler, sobre todo, subió desde los .327 a los .361, lo cual quiere significar mucho en una novena como la de los Piratas.

Los fanáticos del Pittsburg deben sentirse satisfechos, pues, al igual que el año pasado, los players del team han esperado hasta principios de junio, para iniciar su ascenso en el circuito.

Hack Wilson, de los Cubs; Honrsby de los Cardenales; Frisch de los Gigantes y Herman, del Brooklyn, aumentaron bastante sus porcentages, mientras Jimmy Bottomley, del St. Luis perdía algunos puntos.

Los Piratas, que están considerados como los más fuertes bateadores de la liga, tienen cinco bateadores en más de trescientos, que son: Traynor, Cuyler, Wright, Smith y McInnis. Todavía les faltan Carey y Waner, que son muy buenos bateadores.

Véase a continuación el batting de los players de la Liga, donde podrá encontrarse la actual situación de los principales hitters del Pittsburg, Cincinnati, Gigantes y St. Luis, que fueron dados por los expertos como los cuatro teams que discutirían al final la championalidad.

	Vb.	C.	H.	Ave.
Southworth, N. Y.	69	17	28	.406
Dean, Phila	23	4	9	.391
Donohue, Cin.	32	2	12	.375
Bressler, Cin.	110	24	41	.373
Traynor, Pitts.	138	25	51	.370
Lucas, Cin.	30	9	11	.367
Cuyler, Pitts.	147	26	53	.361
Shannon, Chi.	25	6	9	.360
L. Wilson, Chi.	123	24	44	.358
Lindstrom, N. Y.	126	25	45	.357
J. Wilson, Phila	101	16	36	.356
C. Walker, Cin.	156	22	55	.353
Herman, Brk.	85	9	30	.353
Scott, Chi.	51	14	18	.353
Terry, N. Y.	37	3	13	.351
Kelly, N. Y.	125	23	43	.344
Harper, Phila	93	16	32	.344
Heathcote, Chi.	126	31	43	.341
High, Bos.	71	10	24	.338
Honrsby, St. L.	155	26	52	.335
E. Smith, Pitts.	75	5	25	.333
Standaert, Brk.	12	2	4	.333
Brown, Bos.	142	12	47	.331
Adams, Chi.	152	32	49	.322
Fournier, Brk.	79	14	25	.316
Kimmick, Phila	19	0	6	.316
Wright, Pitts.	141	26	44	.312
Hartnett, Chi.	77	8	24	.312
Nixon, Phila	61	10	18	.311
L. Bell, St. L.	148	20	46	.310
Frisch, N. Y.	153	28	47	.307
Tyson, N. Y.	75	10	23	.307
McInnis, Pitts.	85	12	26	.306
Witt, Brk.	23	6	7	.304
Blades, St. L.	156	30	47	.301
Mokan, Phila	71	13	21	.296
Waner, Pitts	78	15	23	.295
Roush, Cin.	153	25	45	.294
Jacobson, Brk.	24	7	7	.292
Freigau, Chi.	132	18	38	.288
Wheat, Brk.	157	24	45	.287
Douthit, St. L.	87	11	25	.287
Gibson, Bos.	21	1	6	.286
Grimm, Chi.	131	18	37	.282
Meusel, N. Y.	124	18	35	.282
Mueller, St. L.	160	33	45	.281
Munson, Chi.	89	16	25	.281
Leach, Phila	136	25	37	.279
Picinich, Cin.	93	16	26	.279
Sand, Phila	140	27	39	.278
Bentley, Phila	148	12	41	.277
Bancroft, Bos	116	19	32	.276
Marn'n,Bos.	29	6	8	.276
Welsh, Bos.	129	20	35	.271
Dressen, Cin.	82	19	22	.268
O'Farrell, St. L.	139	19	37	.266
Jackson, N. Y.	75	12	20	.266
Pipp, Cin.	144	23	38	.264
Grantham, Pitts.	57	7	15	.263
Cox, Brk.	122	13	32	.262
Christenssen, Cin.	46	6	12	.261
Youngs, N. Y.	104	13	27	.260
Williamms, Phila	73	12	19	.260
González, Chi.	50	10	13	.260
Felix, Brk.	135	23	35	.259
Burrus, Bos.	137	23	35	.256
Fewster, Brk.	94	13	24	.256
Bottomley, St. L.	165	24	42	.255
Huber, Phila	106	13	27	.255
Johnston, Bos.	55	7	14	.255
E. Taylor, Bos.	79	12	20	.253
J. Scott, N. Y.	28	1	7	.250

COMPETIRA EN WIMBLEDON UNO DE LA FAMILIA REAL

LONDRES, junio 4.—(AP—Por la primera vez en la historia del tennis en Wimbledon, competirá un miembro de la familia real británica en el próximo campeonato de este deporte.

El duque de York, segundogénito de los Reyes de la Gran Bretaña, se ha inscripto en los partidos de parejas, llevando de compañero al comandante Luis Greig, su ex-caballerizo. El duque juega a la zurda, y se encuentra en magníficas condiciones para el torneo.

COMO MARCHAN LOS CLUBS DE LAS LIGAS MENORES

Véase el estado en que se hallan los distintos circuitos de liga menor, en la presente temporada basebolera. Estos records incluyen los juegos celebrados el día 3.

LIGA SUROESTE

	G.	P.	Ave.
Columbus	23	13	.637
Albany	18	16	.529
St. Agustine	19	17	.528
Jacksonville	16	16	.500
Mont'm'ry	17	18	.486
Savanah	10	23	.203

LIGA SUR DEL ATLANTICO

	G.	P.	Ave.
Greenville	25	16	.610
Macon	24	18	.571
Spart'n'g	22	20	.524
August	22	20	.524
Knoxville	20	20	.500
Charlotte	21	21	.500
Asheville	21	21	.500
Columbia	11	30	.268

LIGA SUR

	G.	P.	Ave.
New Orleans	30	17	.638
Birmingam	29	18	.617
Nashville	30	21	.588
Memphis	29	21	.580
Atlanta	21	27	.438
Movile	19	27	.413
Chat'n'ga	19	28	.404
Little Rock	15	33	.313

LIGA TEXAS

	G.	P.	Ave.
Dallas	29	16	.644
San Antonio	28	19	.596
Houston	27	21	.563
S'reveport	23	23	.500
Wich F'ls	21	26	.447
Beaumont	20	26	.435
Ft. Worth	18	26	.409
Waco	19	28	.404

LIGA DEL OESTE

	G.	P.	Ave.
Des M'nes	28	17	.622
Okla City	29	18	.617
Tulsa	27	22	.551
St. Joseph	26	22	.542
Denver	21	21	.500
Omaha	22	23	.489
Lincoln	18	27	.400
Wichita	12	33	.267

LIGA DEL PACIFICO

	G.	P.	Ave.
Los Angeles	33	20	.623
Seattle	29	28	.509
Missions	28	27	.509
Oakland	26	26	.500
Sacramento	27	28	.491
Hollywood	27	29	.482
Portland	26	30	.464
San Francisco	24	32	.429

ASS. AMERICANA

	G.	P.	Ave.
Louisville	28	16	.636
Milwaukee	26	17	.605
Kansas City	24	19	.558
Indianapolis	24	20	.545
Toledo	22	20	.524
St. Paul	21	23	.477
Minneapolis	19	24	.442
Columbus	9	34	.209

LIGA INTERNACIONAL

	G.	P.	Ave.
Buffalo	35	18	.729
Baltimore	29	12	.707
Toronto	30	15	.667
Newark	22	23	.489
Rochester	19	24	.442
Jersey City	16	30	.348
Syracuse	14	28	.333
Reading	12	32	.273

BUBBLING OVER NO CORRE EN EL LATONIA DERBY, HA DICHO SU DUEÑO BRADLEY

LATONIA, Kentucky, junio 4.—(UP)—El Coronel E. R. Bradley que ganó el Kentucky Derby, con su caballo Over, no mandará este ao a ese maravilloso pur sang a correr el Latonia Derby el sábado, pero enviará a los compaeros de cuadra Boot to Boot y Bagenbaggage.

Este último quedó segundo en el Kentucky Derby.

Los otros que correrán en este evento de $25.000 son Navigator, Recollection, Blondin y Rhinock que quedó tercero en el clásico de Churchill Downs.

FALLECE UN CONOCIDO PROMOTOR DE BASE BALL

SYRACUS—E, N. Y., junio 4.—(AP)—T—boals (Sandy) Griffin, una de las personalidades más conocidas antaño en el baseball y socio que fué del club local, falleció esta noche a consecuencia de las complicaciones que se siguieron a una infección en la garganta, que lo tuvo postrado en cama durante varias semanas.

LIGA NACIONAL DE BASE BALL AMATEUR DE CUBA

ESTADO DE LOS CLUBS

	Univ.	Polic.	Fort.	V.T.C.	C.A.C.	H.Y.C.	Ferrov.	Loma	Ganados	Average
Universidad		0	1	0	1	1	0	1	4	800
Policía	1		1	0	0	1	1	0	4	800
Fortuna	0	0		0	1	1	0	1	3	600
Vedado Tennis Club	0	1	0		0	0	1	1	3	600
Club Atlético de Cuba	0	0	0	1		0	0	1	2	400
Havana Yacht Club	0	0	0	1	0		1	0	2	400
Ferroviario	0	0	0	0	1	0		1	2	400
Loma	0	0	0	0	0	0	0			000
Perdidos	1	1	2	2	3	3	3	5	20	

Batting average de los players del Cincinnati

Véase a continuación, el batting average de los players del Cincinnati, según fueron publicados por el Cincinnati Enquirer. Estos records incluyen hasta el día 2 inclusive:

Players	V.	C.	H.	2b	3b	Hr	Ave.
Luque	21	2	9	3	0	0	429
Hargrave	44	9	19	7	2	0	428
Donohue	32	2	12	3	0	0	375
Bressler	117	25	43	5	2	0	368
Lucas	30	9	11	2	3	0	367
Walker	172	23	57	8	7	2	331
Rixey	19	3	6	0	0	0	316
Christensen	67	9	19	2	9	9	311
Picinich	98	19	30	8	1	2	306
Roush	170	28	51	6	3	1	300
Pipp	163	25	42	9	1	2	258
Dressen	104	22	26	6	2	0	250
Critz	165	26	41	4	6	1	248
Pinelli	109	16	27	6	2	0	248
Mays	24	3	6	1	1	0	250
Bohne	49	8	11	0	2	0	224
Emmer	79	7	15	4	2	0	190

RECORD DE LOS PITCHERS

Pitchers	G.	P.	H.	Bb	So	Ave.
Rixey	4	0	47	15	10	1000
Donohue	7	2	78	14	23	750
May	5	2	18	8	22	714
Lucas	5	3	69	12	13	625
Mays	5	5	92	22	19	500
Luque	3	4	70	28	12	429
Holland	0	0	3	4	0	000
Nehf	0	0	2	0	1	000
Totales	29	16	382	101	101	644

JUEGOS PARA HOY DOMINGO

Fortuna vs Vedado	Stadium
Universidad vs Ferroviario	Stadium
Havana Yacht Club vs Loma T. Club	Vedado
Policía vs Atlético	Vedado

HILARIO MARTINEZ, LA CAUSA DE QUE DOWNING VENGA A CUBA

¿EL MATRIMONIO INCOMPATIBLE CON EL BOXEO?

(Correspondencia especial para el DIARIO DE LA MARINA)

Hilario Martínez, la sensación boxística de esta temporada, ha telegrafiado al promotor del campeonato de los Artilleros que no podrá venir para enfrentarse con Tony Ross, esta semana, por cuya razón se asegura en los círculos deportivos que la arena del Benjamín Field no encenderá sus luces el viernes.

El simpático promotor se ha quedado a obscuras, no sabe lo que Hilario piensa hacer; días antes de enfrentarse con Rice, aseguró que después de una semana de descanso, estaba preparado para ponerse enfrente de cuantos le retaran, mas después de su matrimonio, su señora decidió dar un viaje a Cuba. Ahora se rumora aquí que Hilario finalizó con su manager Bertys, y como Dowling tiene un contrato firmado por el francés, ha decidido dar su vueltecita por Cuba para aclarar las cosas.

Ayer el promotor local ha recibido un telegrama del matchmaker del Madison Square Garden, de Nueva York, donde entraría en la verdadera carrera pugilista. Dado el caso de que Martínez no desee volver por esta ciudad, donde también se le recibiera, el promotor de nuestra arena tiene puesta su mirada en algunos boxeadores de Cuba y España que ahora están causando sensación en esa ciudad.

Uno de los periódicos locales decía refiriéndose a Hilario, que ya el boxeador español, como el campeón del peso completo tiene nuevo manager, su esposa, y que como Dempsey no podrá entrar en el ring con aquella su absoluta confianza.

Al mismo Hilario le convenía aclarar bien estos puntos, y si es cierto que no piensa reaparecer en el campamento, lo menos que podría hacer es declararlo llanamente.

F. J. SOUSA.

HANDICAP

"CERVEZA TROPICAL"

PREMIO

MIL PESOS

HOY

Una cogida de Olivares a punto de provocar cámara húngara

Al iniciarse la serie Columbus-St. Augustine el popular infielder cubano aceptó una línea baja con dos en bases, que motivó la protesta del St. Augustine. El Columbus ganó el juego.

EL CUBANITO BATEO DOS HITS

El Columbus ganó el pasado día 2 de Junio, el juego inicial de la serie de cuatro al club St. Augustine, de la Liga del Suroeste del Atlántico, siendo la anotación final de 10 x 8. Los del St. Tugustine hicieron 7 carreras en el segundo inning y creyeron asegurado el juego, pero los visitantes fueron disminuyéndo la distancia, poco a poco, hasta obtener la victoria en el octavo por medio de dos singles seguidos y un tribey de Yost.

El juego se caracterizó por las constantes protestas de los jugadores. Habiéndose formado una cámara húngara en el quinto inning, cuando con dos hombres en las bases, el short stop Olivares, de Columbus, aceptó una línea muy baja, que según decían los del St. Augustine, fué cogida de short-bound. El umpire, cin embargo, declaró que la cogida había sido limpia y el infielder cubano se ganó una ovación.

Olivaritos estuvo bastante feliz en este match, y aparte de esa cogida que mencionamos y de la que habla en grandes términos el "Times-Union", realizó dos asistencias más en el campo corto, cemotió un error y al bate se portó admirablemente.

Basta decir que disparó dos hits en tres viajes al plate, mientras anotaba tres carreras. Además, tomó parte en un double play:

COLUMBUS	Vb.	C.	H.	O.	A.	E.
Yost, 3b.	6	1	1	3	5	0
Lloyd, 2b.	5	1	3	7	2	0
Thomas, lf.	5	0	2	2	6	1
Parrish, rf.	5	1	0	1	0	0
Stuart, 1b.	5	1	1	8	2	1
Powell, c.	4	2	3	3	0	1
Olivares, ss.	3	3	2	1	2	1
Herndorn, cf	3	1	0	2	0	0
Willis, p.	-1	0	0	0	0	0
Swenson, p.	4	0	3	0	0	0
Totales	41	10	15	27	9	4

SAINTS	Vb.	C.	H.	O.	A.	E.
Maurer, rf	4	0	1	2	0	0
Bandrimer, 2b.	3	1	0	5	3	0
Whitnell, 1b.	4	0	1	11	0	0
Folmar, cf.	4	1	1	1	0	0
Graff, 3b.	4	1	1	2	1	1
Grenae, c.	3	1	0	1	0	0
Drysdale, lf	3	1	0	1	0	0
Francis, ss.	4	1	2	2	7	1
Mc Kinney, p	2	1	1	0	4	0
Gardin, p.	2	1	7	0	2	0
Totales	33	8	9	27	17	2

Anotación por entradas

Columbus	113	030	020	10
St. Augustine	070	000	001	8

Sumario

Three base hits Yost, Power y Stuart.

Sacrifices: Thomas, Maurer.

Double plays: Olivares, Lloyd, Stuart; Lloyd y Stuart.

Left on base, Colyumbus 2, St. Augustine, 6.

Bases por bolas: Mc Kinney 4; Gardin, 2; Willis 2, Swenson 4.

Struck out, Mc Kinneq 1, Gordin 2, Willis 1, Swenson 3.

Hits al pihcher, po rWillis (Drysdale, por Mc Kinney (Powell).

Wild pitches, Willis. Winning pitcher, Swenson.

Losing pitcher, Mc Kinney.

Umpires: Kissinger.

A LOS BOY SCOUTS SE LES ENSEÑA A MANEJAR LOS APARATOS DE SEÑALES DE TRAFICO PARA CASOS EMERGENTES

Será obligatorio el cambio de saludos de clases y oficiales de las fuerzas de policía y de las de boy scouts en la capital

LOS BOY SCOUTS YA HAN SERVIDO AL TRAFICO

Un gesto simpático, y que pone de relieve la importancia que nuestro actual Gobierno le está dando al scoutismo cubano, lo demuestra la resolución adoptada por el General Pablo Mendieta Jefe de la Policía Nacional y el señor Andrés A. de Terry, Presidente del Comité Ejecutivo de los Boy-Scouts de Cuba. Estos señores, conjuntamente con el Capitán Manuel Celt Jefe de la Sección de Tránsito, y los señores Sebastián Q. Gelabert y Antonio J. Medina, Tesorero y Vocal respectivamente del supremo organismo scoutista, y el señor Ricardo Gutiérrez Lee, Presidente del Comité Local de los Boy Scouts de Centro-Habana, han tomado los siguientes acuerdos:

Brigadier Pablo Mendieta, Jefe de la Policía Nacional

INTERCAMBIO DE SALUDOS

Como demostración de la verdadera confraternidad y unión moral existente entre los policías y boy-scouts, en breve se redactarán circulares por los directores de ambos cuerpos, haciendo constar que cuando se encuentren con oficiales del cuerpo distinto, será obligación el hacer el saludo de clases a oficiales.

LOS BOY SCOUTS Y LA DIRECCION DEL TRANSITO

Asímismo se acordó que los boy scouts sean convenientemente instruídos en la dirección del tránsito y el manejo de los modernísimos semáforos. A ese efecto, el pundonoroso Capitán Celt está estudiando en los actuales momentos la organización de un curso para los boy scouts, cuyo curso durará quince días, siendo las horas escogidas las de 4 a 6 de la tarde. Este curso se dará por grupos de diez en diez boy scouts, comenzándose por los scouts mayores, tanto de la tropa de Centro-Habana como la del Vedado.

No solamente se instruirán los scouts en la dirección del tránsito,

Capitán Manuel Cert, Jefe de la Sección del Tráfico

sino que a cierto número de ellos, se les instruirá en ciertos asuntos policíacos.

Cuando en reciente conversación sostenida con el Honorable Sr. Presidente de la República, General G. Machado, se le puso en conocimiento de los planes que dejamos señalados, se mostró altamente satisfecho con ellos, felicitando a los directores de ambos cuerpos con tal motivo.

Hace próximamente dos años, y con motivo de un acuartelamiento general de la policía habanera, por una fuerte huelga que había en esta ciudad, lo sboy-scouts de Centro-Habana, bajo la dirección personal de los entonces Vocal y Comisario del Comité Local de dicha Tropa, señores Antonio J. Medina y Manuel Saavedra respectivamente, (y después de haberse obtenido la correspondiente autorización del entonces Jefe de la Policía de Tráfico Comandante Valcárcel,) dirigieron el tráfico en los lugares en que éste ofrecía más peligro. Registrándose el caso de que no hubiese ni un solo accidente en los lugares atendidos por los boy-scouts, y que tanto los que manejaban vehículos como los peatones, obedeciesen ciegamente a las señales que les daban los simpáticos boy scouts. Este gesto mereció el aplauso unánime de toda la prensa y el pueblo habanero, así como la felicitación efusiva de las autoridades.

Dentro de pocos días, veremos en nuestras principales ruas, a los entusiastas boy scouts practicándose en el arte de dirigir el tránsito público en todos sus medios: Infantería con la mano; infantería con los semáforos y caballería.

Un nuevo paso de avance en pro del scoutismo es éste, que merece nuestros más cálidos elogios.

ULTIMOS ACUERDOS DE LA COMISION DE BOXEO

Habana, Junio 4 de 1926.

Extracto de los acuerdos tomados por la Comisión Nacional de Boxeo y Luchas en la sesión celebrada en el día de ayer, de interés general.

1.—Aprobar el informe del Dr. Ramón Ebra, Delegado en las peleas celebradas el día 2 del actual en Arena Colón, Promoteadas por Santos y Artigas.

2.—Aprobar la solicitud que presenta el Sr. Isidro Fernández Rivera para que se le expida carnet de Ayudante.

3.—Aprobar el programa que presenta Santos y Artigas para las peleas que se han de celebrar el día 5 del actual en Arena Colón, a base del Star bout "Ricardo Alís y Esteban Gallard (Charol), se designó Delegado al Capitán G. Santamaría.

4.—De acuerdo con lo que preceptúa el artículo 14 del Reglamento vigente se distribuyen entre los establecimientos Benéficos, la cantidad de 183 pesos importe de las multas impuestas desde el 1o. de Enero al 31 de Mayo del año actual en la siguiente forma:

Asilo La Misericordia	$ 30.00
Asilo María Jaén	30.00
Desayuno Escolar de Jovellanos	50.00
Asilo Padre Valencia. Sala Rogerio Zayas Bazán	34.00
Desayuno Escolar de Marianao	30.00
	$183.00

D. J. HAYDON, NOMBRADO PRESIDENTE DE LA LIGA ORIENTAL HASTA DICIEMBRE

BRIDGEPORT, Conn., junio 4.—(A. P.)—En una reunión extraordinaria de los directores de la Liga Oriental de Base Ball se acordó elegir presidente de este organismo a D. J. Haydon, de Pittsfield, (Estado de Massachussetts) cargo que desempeñará hasta la reunión ordinaria del mes de diciembre.

CARAS y CARETAS

Esta interesante revista, con el número primero de Mayo, empieza a publicar el Epistolario inédito de Rubén Darío, en el que figura su correspondencia con don Miguel de Unamuno.

Ordene que se lo reserven en la casa "ROMA" de P. Carbón, Avenida del Brasil (Teniente Rey) entre Zulueta y Monserrate.

NASH

A LA CABEBA DEL MUNDO EN VALOR INTRINSECO

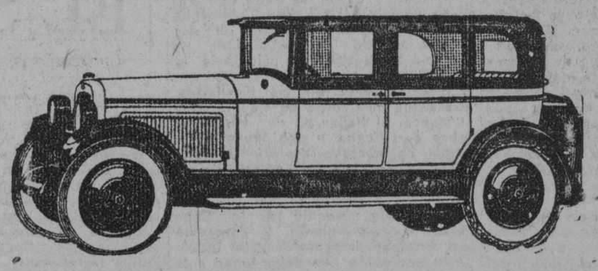

SU MAJESTAD EL AUTOMOVIL

La vida moderna le ha creado, y ese vértigo nervioso de velocidad que aqueja a nuestra época, le ha otorgado poderes ineludibles...

La moda, esa deidad tan femenina se ha dignado poner sus ojos en él y cada día aparecen nuevos modelos, que por su bonita presencia, la facilidad de su manejo y su moderado precio son razones más poderosas, para hacer del "NASH" el carro favorito hoy de la mujer moderna.

De este caprichoso y mecánico juguete ha hecho la mujer un "boudoir" movible dotado de todos aquellos objetos que son siempre tan preciados para la toilet y que constituyen el vasto "Necesaire" de las elegantes.

Averigüe usted, señora, por qué la mujer ha acogido con tanto entusiasmo este último modelo "NASH".

Háganos una visita y le daremos una demostración.

MIGUEL MIGUEL y Cía.

Salón de Exposición: Ave. de Washington 16 esquina 27. Teléfono U-4959. Estación de Servicio: Luaces 2.

Tenemos piezas de repuesto para todos los modelos.

M.E.C.D. 2016

DIARIO DE LA MARINA

FUNDADO EN 1832

DIRIGIDO HASTA 1919 POR DON NICOLAS RIVERO Y MUÑIZ.
DIRECTOR: JOSE IGNACIO RIVERO Y ALONSO.

Editado por la Compañía DIARIO DE LA MARINA (S. A.) cuyo programa consiste "en la defensa de los intereses generales y permanentes de la Nación cubana, de los especiales de la colonia española establecida en la misma y de la unión y armonía entre los diversos elementos que conviven en el país."—Art. 1o. de los Estatutos.

Presidente: Conde del Rivero. Secretario: Manuel Abril y Ochoa. Tesorero: Joaquín Pina

ADMINISTRADOR: JOSE SOBRINO Y GONZALEZ

OFICINAS:
Habana.............. DIARIO DE LA MARINA.
Nueva York....... Broadway at 71st. St..
Madrid.............. Arrieta núm. 9.
París................. 61 Boulevard Haussmann.

PRECIOS DE SUSCRIPCION

HABANA		PROVINCIAS		EXTRANJERO	
1 mes.	$ 1.60	1 mes.	$ 1.70	3 meses.	$ 6.00
3 id.	„ 4.80	3 id.	„ 5.00	6 id.	„11.00
6 id.	„ 9.00	6 id.	„ 9.50		
1 año.	„18.00	1 año.	„19.00	1 año.	„21.00

TELEFONOS:

Quejas de Suscriptores.	M-8404	Deportes.	M-4339
Anuncios Económicos.	A-3856	Secretaría de la Empresa.	M-7714
Anuncios Administración	A-5334	Secretaría de la Dirección	M-9785
Redacción.	A-0301	Fotógrafo.	M-6844
Repórters.	M-6144	Imprenta.	M-9665

PASEO DE MARTI 103 APARTADO 1010 CABLE: DIARIO. HABANA
MIEMBRO DECANO EN CUBA DE "THE ASSOCIATED PRESS"

EDITORIALES

EL MAIZ Y LA ENFERMEDAD DE LA CAÑA LLAMADA MOSAICO.

Uno de nuestros Corresponsales nos ha trasmitido la noticia de que en un central azucarero de la provincia de Matanzas, propiedad de la "Cuba Cane Sugar Corporation" se había ordenado a los colonos la destrucción de varios campos de maiz, notificándoseles, a la vez, que los gastos que dicho trabajo ocasionase se le cargarían en cuenta a los citados colonos. La mencionada disposición de la Administración del central de referencia ha producido pésimo efecto y ha merecido muy severos comentarios del público y de la prensa. Realmente no se explica que en los momentos en que el Gobierno y el país entero, sin exceptuar a las compañías azucareras, se interesan a favor de la producción de artículos de primera necesidad que vengan a abaratar las subsistencias y a reducir la exportación de numerario, se proceda a destruir maizales para sembrar caña.

Lo anómalo del hecho nos hizo pensar que obedecería a alguna razón más poderosa que a la de una mera preferencia a favor de la caña en contra del maiz, explicable en períodos de altos precios del azúcar, pero no en tiempos como éstos de restricción de zafra. Hemos acudido en solicitud de información a las oficinas de la Compañía y si bien se nos ha manifestado que no tienen conocimiento del citado asunto, se nos han hecho reiteradas manifestaciones en el sentido de que la Cuba Cane Sugar Corporation, lejos de impedir el cultivo de frutos menores a sus colonos, estimula las siembras de viandas y otros productos alimenticios.

Hace unos pocos meses cuando uno de los redactores del DIARIO DE LA MARINA, recorrió algunos centrales de Camagüey y visitó la estación experimental establecida en el ingenio Baraguá por la "Tropical Plant Research Foundation" en virtud de un contrato celebrado con el "Cuba Sugar Club", supo de labios de algunos de los hombres de ciencia que están al frente de la citada estación experimental, que a un "pulgón" del maiz se le supone agente trasmisor o propagador de la enfermedad de la caña conocida con el nombre de "mosaico". Esta enfermedad causa mermas considerables en los campos— hasta un cuarenta o un sesenta por ciento— y se nos hacía observar que muchos campesinos desconociendo ese hecho de ser propagado el mosaico por el pulgón del maiz, cultivaban éste en todas las siembras nuevas, favoreciendo así inconscientemente el desarrollo de la propagación de la enfermedad. Es un hecho observado, se nos decía, que la caña dentro de la cual se cultiva maiz sufre en su rendimiento produciendo menos los campos. Generalmente, el cultivador se explica la merma, suponiendo que las dos plantas se estorban mutuamente, viviendo de las mismas subtancias del suelo; pero la realidad es que el deterioro que se observa en los campos de caña sembrados de maiz, se debe casi siempre a la fácil y rápida propagación del mosaico.

El papel que se le atribuye al maiz ,o mejor dicho al pulgón de dicha planta, de propagar el mosaico, no ès, que sepamos, un hecho científico demostrado; más bien tiene el caracter de una hipótesis sujeta a ulterior comprobación experimental. Sin embargo, acaso explique la orden del Administrador de un ingenio de destruir el maiz sembrado dentro de los cañaverales o muy próximo a éstos.

El asunto tiene importancia y merece que la Secretaría de Agricultura, Comercio y Trabajo le preste atención. Si la destrucción de los campos de maiz se ha ordenado por una razón de mera preferencia a favor de la caña, el Poder Público debe intervenir, porque estando inmensas extensiones de terreno en poder de las Compañías azucareras, éstas podrían en cualquier momento, reducir a su guisa la producción de frutos de primera necesidad.

Si la medida obedece a que realmente el maiz facilita la propagación del mosaico, éste último descubrimiento debe darse a conocer de la manera más amplia entre los cultivadores, no solo para evitar el daño que representa la destrucción de una siembra ya realizada, sino a fin de que no contribuyan a la diseminación de una plaga en cuya extinción todos debemos interesarnos. Por una razón o por otra, bueno será que la Secretaría de Agricultura y la "Cuba Cane" conozcan del asunto, informen debidamente al público y adopten las resoluciones más convenientes en el caso de que se trata. Los intereses afectados no son individuales exclusivamente. Hay intereses generales mezclados siempre con todos los problemas de la producción, sobre todo de la producción en vasta escala. La prohibición de cultivar maiz, bien sea por una razón de política económica o por un motivo científico, es cosa grave y, como tal, reclama la atención de la prensa y del Gobierno.

LOS ABSURDOS PROCEDIMIENTOS DEL FISCO.

Es norma invariable en los gestores de la administración encargados de la percepción de las rentas públicas, interpretar los preceptos legales concernientes a la tributación en el sentido más restrictivo posible, y cuando los contribuyentes hallan lesivas las resoluciones dictadas por funcionarios inferiores y acuden en alzada, por lo general pierden el tiempo, porque no es menos estrecho el criterio que tienen los superiores en lo que respecta a la aplicación de las leyes fiscales.

La tradicional política que se sigue para la cobranza de tributos de toda clase, sobre pecar de injusta en no pocos casos, abre caminos al fraude. No se produce la inmoralidad sin que medien circunstancias que la generen, y en buena lógica tenemos por cierto que lo que la crea, desarrolla y mantiene a despecho de cuanto se haga para extirparla de raíz, es el hecho de que inconsultamente se compela al que tributa a hacer cierta, con posible provecho, la gratuítamente ofensiva opinión de que en todo contribuyente hay un defraudador.

Pero aparte de la influencia que pueda ejercer, que sin duda ejerce en el ánimo de las clases contributivas ese oprobiante preconcepto, existen motivos más definidos para impulsar a los ciudadanos al engaño, con la esperanza, no siempre fallida, de preservar sus intereses. Vamos a discurrir acerca de esto, refiriendo casos concretos en apoyo de la tesis que sustentamos y para que no se diga que cómodamente nos limitamos a bosquejarla. No queremos, por otra parte, dar lugar a que haya quien piense que proyectamos sombras, cuando lo que en realidad nos proponemos es abrir caminos a la luz, con el fin de que se corrijan defectos capitales.

Determinada entidad—no hace al caso nombrarla—presentó, a los efectos de dar cumplimiento a lo dispuesto en la Orden No. 463, del año 1900, su balance. En él consignó como fallidos ciertos créditos, que exceden, con mucho, a las utilidades líquidas que sin eso positivamente hubiera obtenido, las cuales, por consecuencia lógica de la honesta operación de saneamiento, se convirtieron en pérdidas. Como era natural, se la eximió de tributar por ganancias que en virtud de la operación aludida resultaron negativas; pero, y aquí está lo absurdo, no obstante el quebranto sufrido, mantuvo la Hacienda el criterio de que debe tributar por utilidades posteriores que necesariamente tenían que ser destinadas a enjugar aquella pérdida.

Obró rectamente la entidad a que aludimos, al dar por fallidos créditos que por no tener en realidad valor, debían pasar del activo al pasivo. Creyó sin disputa que su honestidad sería apreciada por el Fisco como merecía, a los efectos de la tributación, y así está el error de que tiene que lamentarse, porque no se ha tenido para nada en cuenta la noble intención que la guió a ofrecer un balance que expresa fielmente su situación. Si en vez de dar por irrealizables los créditos incobrables, se hubiera limitado a practicar un saneamiento parcial buscando la equivalencia entre las ganancias obtenidas en el año y la pérdida que le era dado acusar, de seguro hubiese logrado librarse del impuesto en los años sucesivos, hasta dejar extinguido en su totalidad el quebranto, porque no son las cuentas buenas las que se investigan por los inspectores, sino las que se desechan por malas, cuando ofrecen dudas. El procedimiento seguido en este caso por los agentes del Fisco y sancionado por el rector de la Hacienda, ¿no es, por ventura, un motivo que impulse a la entidad en cuestión a presentar balances amañados si vuelve a tener una situación semejante a ésta en que halló tan amarga experiencia?

Podríamos exponer otros hechos, demostrativos del frecuente torpe concepto que informa los actos de la administración en materia tributaria; pero como no deseamos abrumar al lector, haremos sólo referencia a uno muy sencillo, por cierto no resuelto todavía.

Determinado Banco recibió del extranjero una carta en la cual le anunciaban el envío de unos valores, emitidos por la propia institución. Obedecía ello a que el primitivo tenedor había cortado supones no vencidos, lo que el poseedor actual no advirtió al comprarlas ,razón que lo llevaba a solicitar de la institución el medio de evitar el daño que pudiera venirle. La cosa resultaba difícil, porque el importe de los títulos, al tipo de cotización, no cubriría el gasto que originaría la operación de reimprimirlos, mediante cumplimiento de los requisitos que exige el Código de Comercio, y el Banco, al llegar a su poder el sobre certificado y debidamente lacrado, se abstuvo de abrirlo para estar en condiciones de pedir y obtener, por justa, la exención de impuesto al reexpedir las acciones que contenía. Acudió a la Zona Fiscal correspondiente, y demostró con pruebas irrecusables, la índole de la operación que daba lugar a la remisión de tales valores al exterior; pero ni por eso ,ni por la insignificancia del monto del tributo, obtuvo en la oficina subalterna la exoneración de la gabela, viéndose en la necesidad de acudir en alzada, la que o mucho nos equivocamos, o será resuelta desfavorablemente, con mengua de la equidad, merced al modo usual de interpretar las leyes impositivas.

Bien está que se procuren aumentar las rentas nacionales por todos los medios razonables y posibles, persiguiendo el fraude y penando a quienes lo cometan; pero eso es cosa muy distinta a la inadmisible práctica de molestar, castigar y en ocasiones vejar al contribuyente honesto. Conste que no pedimos que se tenga tolerancia incompatible con la sana rectitud administrativa; lo que deseamos, y a ello tiende la exposición de hechos que han llegado casualmente a nuestro conocimiento, es que se siga una política desprovista de prejuicios. Queremos que se apliquen los preceptos legales con la amplitud de criterio que conviene al propio Fisco, cuyos procedimientos puede decirse que generalmente compelen a la ocultación, al cohecho, en suma a la inmoralidad, que pone noble empeño en extirpar el Poder Ejecutivo.

A LA SALIDA DE LA OPERA - - Por ABELA

—¿Cómo tan poca gente aquí? ¿No es éste un lugar de gente bien?

—Es que la gente bien está ahora bien mal.

DE NUESTRA REDACCION EN MADRID

LA HERENCIA HERALDICA

POR ANDRENIO

ESPECIAL PARA EL "DIARIO DE LA MARINA"

"El rey ha muerto, ¡viva el rey!" escribía hace poco L'Action francaise; supliendo a los heraldos de las antiguas proclamaciones. El rey fantasma, en estado de pretensión, a quien se vitorea con la fórmula es Monseñor el Duque de Guisa (título que es todo un programa o por lo menos todo un recuerdo: las luchas con los hugonotes, la Saint Barthelemy, la Liga).

Al pié de la declaración en que Monseñor el Duque de Guisa, se declara Jefe de la casa de Francia por la muerte de Monseñor el Duque de Orleans y reivindica los derechos, responsabilidades y deberes de esta herencia política, L'Action francaise, inserta en el mismo tipo de letra de la proclama real un curioso documento que es una especie de arbol genealógico compendiado.

"La Casa de Francia—dice—ha podido remontarse por diplomas al año 776 y es la única familia cuya genealogía puede pasar más allá del siglo IX. Ha sido ilustrada religiosamente por doce beatificaciones (rayos de la gloria eterna, que dijo Ballardo) Ha suministrado desde la coronación, Consagración y entronización del rey Eudes de Francia, tío abuelo paterno de Hugo Capeto, es decir, desde el año 888, treinta y nueve reyes de Francia y cuatro emperadores de Oriente, siete reyes de España y doce reyes de Navarra, veintinueve reyes de Portugal y de Ultramar, veintiún reyes de Nápoles y Sicilia, de Chispre, de Armenia, de Tesalónica y de Jerusalén, trece reyes de Hungría, de Esclavonia, de Inglaterra y de Irlanda, de Aragón, de Valencia, de Mallorca etc. Ha producido en total cuatrocientos diez soberanos entre ellos ciento catorce reyes y siete emperadores."

Este pomposo documento, propio para hacer las delicias de un rey de armas, suena como los títulos grandes de los documentos de las Cancillerías. Los títulos grandes son como guías de lo scementerios históricos, títulos de las cosas que fueron ya enterradas y hechas polvo. En los nuestros, el Rey de España es todavía rey de Jerusalén y si no se sigue llamando rey de Portugal y de Nápoles y Sicilia es en obsequio a la etiqueta internacional. En el título Grande de Inglaterra, es posible que el Monarca se titule también Rey de Francia, en recuerdo de la guerra de los cien años.

Se podrían hacer, si mereciera la pena algunas rectificaciones históricas a ese magestuoso desfile de ciento catorce reyes y siete emperadores, procedentes, al través de una larga serie de presunciones de paternidad, de aquel rey Eudes que vivió en el año de los tres ochos. Este trozo de prosa genealógica y heráldica, parece ser el extracto de un manuscrito hallado entre los papeles del Duque de Perthierre, inventariados por el Consejo de Aldays, después de la muerte del Duque y del secuestro de sus bienes en 179.. Por aquel tiempo, otro descendiente de Eudes, se llamaba Felipe Igualdad, después de haberse llamado Monseñor el Duque de Orleans y de él procedía en línea más directa que la de los Capetos, el otro Felipe de Orleans, por cuyo fallecimiento ha pasado al Duque de Guisa la Jefatura de la Maison de France aunque hay en Europa varias personas que podrían disputarle ese título.

Se dudaba si Monseñor el Duque de Guisa aceptaría o no la herencia política de Monseñor el Duque de Orleans. El papel de Pretendiente a la Corona es tentador. Contando con algunos recursos puede ser muy agradable y sin tenerlos puede ser útil. Comunica la jerarquía de la realeza: una sombra de realeza sin espinas, que recoge de la dignidad regia lo mejor de las cosas, la esperanza, la ilusión de la víspera.

En el caso del pretendiente francés esta víspera está perfeccionada por la seguridad que cabe en lo humano de que no llegará nunca y seguirá en el estado perfecto y aereo de esperanza, sin llegar a las toscas concreciones de la realidad.

El estado de Pretendiente ha mejorado por otra parte desde que desapareció de las costumbres el procedimiento de tratar a estos personages por el puñal o el veneno, de darles el acero como decía Felipe "del Príncipe de Orange, acusando de ser para poco a los que no habían acertado a dar al caudillo flamenco aquella medicina. Al cabo le dieron, si no el acero, el plomo de las balas de un pistolete.

El Duque de Orleans no ha corrido este riesgo, ni es probable que lo corra el Duque de Guisa. Ni tendrá que arrostrar tampoco los peligros y molestias de las fuerzas civiles como los Pretendientes españoles del siglo XIX, que formaron parte de la herencia política de Fernando el deseado, por otro nombre Tigrekan.

La Action francaise, apesar de la bélica prosa de León Daudel y de Maunas puede provocar a lo sumo, una bagarre a la salida de un mítin, en París o en Provincias, pero no una nueva climanería.

¡Mudanzas de los tiempos! En vez de la Maison de France la nación francesa y al frente de esta república un burgués, un señor de la clase media, M. Donmergue, que no desciende de cuatrocientos reyes y siete emperadores, sino que acaso, como decía Luis Venillot de sí mismo, asciende de un tonelero o de cualquier otro humilde oficial, del estado llano. Es preciso que el sentimiento heráldico se haya debilitado mucho para que los franceses se contenten con poner al frente del Estado a personajes tan poco decorativos, desdeñando a los que presentan el frondoso arbol genealógico, con las ramas llenas de reyes y emperadores, que compendia el papel del Duque de Penthierre.

Otra señal de la miseria de los tiempos a que los defensores más ruidosos y parleros del linage de Eudes, pasando por Felipe Igualdad, sean dos manants, dos plebeyos o villanos como se diría en Castilla; el señor Maunas y el Sr. Dandet y no dos gentiles hombres de tacón encarnado, con su arbol genealógico correspondiente, en el cual podría figurar la favorita de algunos de los cuatrocientos diez reyes.

La cuestión de los pretendientes se hubiera podido arreglar amistosamente si los hombres hubiesen progresado más en el arte de las transiciones históricas. Así como en los banquetes antiguos se nombraba un rey del festín encargado de ordenar las libaciones, se pudo nombrar al más presentable de los pretendientes al rey del protocolo o de la etiqueta, con la obligación de organizar las fiestas en obsequio de los extranjeros de distinción y de mantener el tono en las ceremonias públicas y aun figurar en ellas con sus más brillantes arreos. De esta suerte el amor propio de los pueblos se ufanaría de tener chambelanes tan agregios y distinguidos, como un ricacho norteamericano se engríe de tener en su secretaría o al frente de su caballeriza a un auténtico marqués de Europa. Y los pretendientes, por su parte se verían mucho más solicitados que ahora.

NUESTROS COLABORADORES | LA HORA ACTUAL

EL SEGURO DE DIVORCIO

Por CARMEN DE BURGOS | "COLOMBINE"

ESPECIAL PARA EL "DIARIO DE LA MARINA"

La Industria sabe sacar partido de todo. Así como en un principio se crearon agencias para facilitar los divorcios, en los países donde estaba establecido, dando origen a las malignas interpretaciones que han explotado los autores de teatro, y algunos novelistas; ahora se fundan Agencias de "Seguros contra el Divorcio".

Estas agencias llegan en plena luna de miel a proponer el seguro, que muchos no aceptan en ese período de entusiasmo en que creen su amor eterno, pero recurren a ellas con placer los que comienzan a sentir los primeros síntomas del desengaño.

Puede hacerse el seguro en favor del marido o de la mujer, o de ambos. Estas agencias aseguran en mayor o menor cantidad, según la edad, el aspecto físico y las condiciones de los cónyuges. Ellas toman a su cargo, en algunos casos, vigilarlos, evitar las tentaciones y tratar de moralizar las costumbres para que los divorcios disminuyan.

Además de esto, que ya se practica en Francia y en Italia, se proponen otros medios. Michaelis, el famoso escritor danés, que se ha ocupado casi exclusivamente de estudiar el matrimonio y sus problemas, ha dado una conferencia en Berlín, sosteniendo en ella que el seguro de divorcio es el único remedio contra todos los males que provienen de la vida matrimonial moderna y el solo medio que permite a la madre continuar siendo la custodia y la guía del hijo, en caso de divorcio.

Alega el escritor que no siempre la esposa puede lograr que se reconozca el derecho a los alimentos; por lo que él propone que antes del matrimonio el marido constituya el seguro; pues de este modo la mujer tendrá el medio de sustentar al hijo y se simplificarán los preliminares de la separación.

Es muy lisonjero para las mujeres el concepto que de ellas tiene Michaelis, pero obrando imparcialmente no se las puede creer siempre las víctimas, puesto que a veces son las instigadoras y las favorecidas por el divorcio.

Ya los códigos prevén el caso de que sean ellas las culpables, dejando las ventajas económicas al cónyuge inocente. No sería justo que amparadas por el seguro las mujeres abusaran de su situación de privilegio para abandonar al marido, en perjuicio siempre de los hijos, aunque su situación estuviese garantizada.

Además el divorcio ha venido a favorecer el matrimonio y el seguro, hecho en la forma que propone el escritor danés, lo dificultaría cada vez más. Sería volver al antiguo sistema de la dote que daba el esposo, aunque en otras forma; y tal como hoy están las costumbres ya es bastante que la mujer logre casarse sin exigir más gollerías.

Lo que sucede es que el matrimonio, que resultaba un seguro de vida para la mujer, ha dejado ya de serlo, y la que se casa no ha resuelto su problema para siempre, como sucedía antes, sino que tiene toda la incerteza del porvenir, si no logra que la una a su marido algo más fuerte que el vínculo legal.

Por eso el problema de la mujer en la sociedad moderna no tiene más solución que la del trabajo, que resulta su verdadero seguro. De esa necesidad nace el bien entendido feminismo que está tan lejos de las ridículas pretensiones conque se le ha confundido.

La mujer moderna que desea tener la igualdad con el hombre ante las leyes y las costumbres, tiene que renunciar a la situación de privilegio que el reconocimiento de su debilidad le concedía.

La resultaría vergonzoso para una mujer, que desea tener dentro del matrimonio igualdad de derechos con su marido, aceptar de él esa dote, o seguro, para el caso de divorcio.

En cambio la agencia que ofrece sus servicios lo mismo que cualquier agencia de seguros contra incendios, de siniestros marítimos o de vida, puede ser un medio excelente de garantir el porvenir de cualquiera de los dos cónyuges. Lo malo es que así como hay ahora quien se casa con una mujer rica para apoderarse de la fortuna y volverse a casar después del divorcio; existan matrimonios que se divorcien de común acuerdo para estafar a la agencia.

Y sin embargo, cuando a pesar de todos los inconvenientes, las agencias prosperan, es prueba de que son más las esposas que no se separan jamás que las que se divorcian.

Es un alegato que habla bien en favor del matrimonio y desmiente la creencia vulgar de que sea la tumba del amor.

Los seguros contra el divorcio han venido a demostrarlo.

De Nuestra Redacción en New York

CURVA ASCENDENTE

Por ANTONIO ESCOBAR

ESPECIAL PARA EL "DIARIO DE LA MARINA"

Aunque nos duela decirlo, y sin la intención de afligir a Mr. Ford, (Enrique), tenemos que tomar en consideración algo publicado por el Departamento de Justicia de los Estados Unidos; y es que los automóviles han contribuido a fomentar la delincuencia en este país. Los ladrones los utilizan para alejarse pronto con lo robado y poner entre ellos y sus posibles perseguidores algunas millas de distancia en pocos minutos.

Con frecuencia, cuando la víctima del robo se entera, ya los ladrones y el botín están muy lejos, sin dejar pista. Antes, solía suceder que, en los distritos rurales, el botín, si era algo voluminoso, iba a parar a la más cercana estación ferroviaria, donde era facturado para alguna localidad. Esto constaba en los libros; los nombres de los embarcadores eran falsos; pero no los de los destinatarios; y aquí había ya una pista.

Cuando los aeroplanos estén tan baratos como los autos —y ésto es asunto de pocos años— la situación será más grave, porque la máquina de volar es como el ave, de la cual dice Núñez de Arce,

...que no deja
ni el rastro de sus alas en el (viento.

También se están utilizando algo los autos para el contrabando de bebidas alcohólicas; y otro algo por las jóvenes inflamables que se fugan del hogar paterno para ir a casarse a 200 millas de distancia; pero ésto no es delincuencia más que para los padres, cuando son millonarios y el sujeto que ha flechado a la doncella es un dependiente de guantería o un camarero de cabaret.

Más grave es lo que dice, en un informe, la American Suvety Company, institución que existe aquí hace largos años y que no sé si se habrá importado en Cuba, al propio tiempo que lo de doblar los bajos del pantalón y la supresión de la barba y el bigote. Esta compañía asegura a los desfalcos cometidos por sus empleados. Estos delitos van en aumento, no al compás del creciente volúmen de los negocios, que eso a nadie alarmaría, si no fuera de proporción con él.

Mr. B. J. Mc. Ginnis, alto funcionario de la Compañía, ha buscado y descubierto las causas de ese aumento en el número de las "indelicadezas" perpetradas por los empleados contra sus principales. Dice que así como antes se desfalcaba para apostar en las carreras de caballos o para jugar al poker, ahora se hace para comprar automóviles, o abrigos de pieles, o joyas de platino y otros lujos, exigidos por las esposas de los desfalcadores.

—¡Buscad la mujer! Chercher la femme!— como decía Mr. de Sartines, aquel Jefe de Policía del rey Luis Quince, a sus esbirros, cuando en París se cometía algún crimen misterioso.

También dice Mr. Mc Ginnis que otra causa consiste en que ahora vive más gente que antes en los suburbios, donde todos los vecinos se conocen y hay rivalidades entre las familias, con más pretensiones que dinero, en lo de lucir, teniendo auto y aparato de radiografía y dando buenas comidas.

Las ventas a plazos contribuyen asimismo, según ese funcionario investigador; el cual cita el caso de uno de los empleados delincuentes, que, en alquiler de casa y en el pago de un auto comprado a plazos, gastaba al mes, tanto como lo que importaba su sueldo; además, regalaba alhajas a la dulce compañera de su vida.

Aquella, y otras, no menos dulces, no saben, o aparentan no saber, de donde saca el esposo el dinero; ni les importa "con tal que haya —dice el autor del informe— para abrigos de pieles y para gasolina." Si pusieran atención en el asunto, verían que el sueldo del compañero —igualmente dulce— no justificaba aquellos.

¿Qué se puede hacer para suprimir, o si quiera, amenguar, esta causa de delincuencia? El informante no propone más que medidas generales, aplicables a todas las causas, como el educar bien a la infancia y el "no admirar —dice— en presencia de los niños las hazañas románticas de los ladrones del cinematógrafo", etc., etc.

Cuando a las causas de la delincuencia general —y no de esa especial estudiada por Mr. Mc Ginnes, lo más nuevo —relativamente— que se ha publicado aquí es una carta, salida en un semanario de Higiene, en la cual se dice que el régimen alimenticio puede inducir al delito; y se aconseja el exámen de todos los penados para formar estadística y sacar de ella deducciones.

Digo lo de "relativamente" porque ya Voltaire afirmó que "todos los tiranos habían sido estreñidos"; y sabido es que la tiranía es la forma peor de la delincuencia, por las muchas e inocentes víctimas que hace. Si uno de esos sabios alemanes, pacientes, laboriosos y super-metódicos, recojiese esta indicación y pusiera manos a la obra, acaso llegase a concusiones impresionantes, como la de que entre los homicidas preponderán los que abusan de la carne de puerco, que el adulterio quedaría reducido a fracción insignificante si se consumiese menos dulces y que el vegetal favorito de los falsificadores es la alcachofa. Y por aquí podría venir la reforma de la dieta a que se somete a los presidiarios para que, cuando se les pusiese en libertad, no fuesen reincidentes.

Entretanto hay quienes, prescindiendo de la prevención, se ocupan de la represión En el Estado de Illinois, una comisión de la Asociación del Foro, ha declarado que allí la "maquinaria" legal es defectuosa, porque el control y el castigo están en diferentes manos; la policía es municipal y los tribunales son de Condado; los sheriffs y la policía no trabajan juntos. De las primeras actuaciones y de la concesión de fianza están encargadas personas sin preparación —esto es, que no saben de leyes— y con las cuales no tienen contacto los Fiscales, que son funcionarios del Estado. No hay coordinación suficiente entre los Jueces, los Fiscales y el personal policiaco.

Solo en Pensilvania hay, además de las policías locales — hechuras de los políticos— una fuerza, como la Gendarmería francesa y la Guardia Civil española, para todo el Estado, organizada militarmente y que dá buenos resultados.

El ministerio público es defectuoso. Los Fiscales son de elección popular y deben el cargo, más que a su capacidad , al favor de los caciques; y no llegan a tener mucha experiencia, por lo frecuente de los cambios. Si cuando un Fiscal demuestra capacidad y moralidad —y no faltan casos de ésto— fuese reelegido por todos los partidos, habría una cuasi-inamovilidad. que mejoraría el servicio y recompensaría a los jóvenes de mérito.

Alguien ha propuesto que los presidierios sean "pasados por agua"; ésto es que a los condenados por 5 años, o más, se les envíe a una colonia penal, que se crearía en Hawaii, o en Filipinas; con lo que sería menos fácil la comunicación entre ellos y sus asociados en libertad. Así, el presidio los asustaría más.

El pueblo americano toma en serio —y hace bien— la curva ascendente de la delincuencia; le alarma; y mortifica su amor propio, por la comparación con otras naciones; desearía tener tan baja proporción como Inglaterra y la tiene tan alta como Italia. Y como las cabezas trabajan y este es un pueblo activo y animoso, se puede contar con que hará algo para mejorar la situación.
NUEVA YORK.

A TRAVES DE LA VIDA

POR HECTOR DE SAAVEDRA

LA ODISEA DE UN REGALO

MRS. CARROL (esposa de John H. Carrol de Maryland, mostrando a sus amigas, los regalos que ha recibido su hija Alice con motivo de su anunciado matrimonio).

—Lo que no puedo comprender es cómo los Simpkins, que son gente de muy buen gusto, hayan podido mandar una cosa tan inapropiada, como una estatua de Napoleón y a caballo.

—Habrán querido expresar que detrás de la unión está el divorcio— dice Mrs. Cedar West, que es muy mal intencionada.

—Pero es muy arrogante—dice Miss Alicia, que, como va a casarse, lo encuentra todo lindísimo.

—¡Pero de calamina!—exclama Mrs. Carrol—¡si siquiera hubiera sido de bronce!

—Tienen ustedes mucha razón—dice Mrs. Mc. Donnell—ese muñeco es un horror. ¿Qué papel compone Napoleón en una boda? ¿Se han creído los Simpkins que ustedes van a dar una batalla?

Mrs. Carroll está furiosa porque se estima en ridículo y no quiere ni ver al gran Emperador que, con la mano derecha sobre el pecho, como si jurara que él no ha tenido la culpa, la contempla fijamente con sus ojos de metal bronceado.

Y no más tarde que aquel mismo día, manda la estatua con una carta muy afectuosa, a la familia Jacobt Levy que viven en Brooklyn y se preparan, a casar, también, a su tercera hija Rebecca que ya ha cumplido veinte y ocho años y es la tercera de ocho hembras de las cuales quedan, todavía, cuatro solteras.

Los Levy, que no entienden de conquistadores pero que por el volumen (3/4 de yarda) estiman que es un regalo magnífico, hechan la cuenta que se portarán muy bien con los Kreamer de New Jersey si le hacen ese regalo de boda a la hija Margaret que se casa con Archibald Scott, de la firma Scott and Son, "Real Estate".

Y al día siguiente puesta de acuerdo toda la tribu de Levy envían a la amiga de colegio de las ocho hebreas la famosa estatua de Napoleón 1o.

Pero los Kreamer son alemanes y detestan todo lo que es francés. Además, Scott, el joven, que es el que se casa, no le gusta la equitación ni los militares, y puesto que Napoleón está a pie y no viste traje de golf, que es lo que encanta a Archibald, resuelven mandar, como regalo de boda, a Alice Carroll, la "arrogante" estatua ecuestre del primero de los Napoleones.

Y he aquí cómo Mrs. Carroll, esposa de John H. Carroll de Maryland vió aparecer de nuevo en su salón al antipático emperador, amigo del divorcio.

La historia, demasiado picante para no ser repetida, fué comentada y aumentada considerablemente por que se hizo viajar al tirano de Europa por muchas más casas de New York, antes de irlo a parar en la de los Carroll de Maryland.

La aventura no es única ni nueva porque es muy común, en la buena sociedad deshacerse de esa multitud de jarrones y jarritas que se mandan como regalo de boda sin calcular que los novios no van a comerciar en quincallería y que hubieran preferido algo más práctico, como por ejemplo, una joya, que siempre tiene salida en el mercado.

Ahora que en la Habana se celebran tantas bodas hay que tener mucho cuidado en no mandar a la misma persona el regalo que ella nos hizo. Es prudente llevar un registro y hasta esperar un tiempo prudencial porque abisma la idea de las necesidades que cometen las personas de talento, y no se debe pecar por imprudente, sino por bruto.

Lo mejor sería no regalar cosa alguna, como hacen muchos, pero ¡cuál sería la amargura del mar si no le endulzaran los ríos!

New York, 27 de Mayo de 1926.

CRONICAS DE SALAVERRIA

LA EXPOSICION DE SEVILLA

ESPECIAL PARA EL "DIARIO DE LA MARINA"

Los que han recorrido América por sus lados más genuinos o más exentos todavía de la confusión inmigratoria, han podido advertir que lo que allí existe de integral, de tradición y de característico trae su origen de la región baja andaluza y extremeña que Sevilla preside como cabeza natural. En el descubrimiento y población de América intervinieron gentes del Cantábrico y de Galicia; pero no hay duda que esas gentes se sometieron al cuño bajo andaluz y entraron en las Indias como si dijéramos trajeados al modo de la tierra del Guadalquivir. Las costumbres, las maneras sociales, la arquitectura, las supersticiones, los adagios, el acento idiomático, el empleo de ciertas palabras; todo eso que aún vive en América, y bien profundamente, había salido de la baja Andalucía.

Por eso fué un acierto el elegir a Sevilla como asiento de la Exposición Hispano Americana. Sevilla sirvió de punto de arranque de la conquista y colonización de las Indias, y en donde se organizaron sistemáticamente las expediciones. Y Sevilla conserva además el mejor archivo de cuantos documentos y recuerdos se relacionan con la historia americana.

Pero el sitio tiene todavía otra ventaja, y no pequeña por cierto. Efectivamente, en Sevilla ha podido destinarse para Exposición uno de los lugares más encantadores, más plácidos y elegantes a la vez. Un clima dulce favorece la creación de jardines sencillamente admirables; un cielo y una luz sin posible superación hacen que las construcciones cobren mérito y nobleza, y la buena tradición de los oficios arquitectónicos y ornamentales, que perdura en la ciudad a pesar de todos los azares de los tiempos, ayuda a que los pabellones broten en el terreno de Sevilla no como un esfuerzo violento o artificial, sino como algo que viene espontáneamente del propio fondo de la urbe.

Para esto han obedecido los sevillanos más a las voces de la discreción que a las tentaciones de un intelectualismo impresionante. En vez de lanzarse hacia fuera en busca de novedades arquitectónicas que a los pocos años serían anticuallas odiosas para las nuevas novedades que forzosamente tienen que venir, han preferido echar la mirada alrededor y trazar sus planes sin salir de Sevilla. ¿Para qué desviarse lejos? La propia ciudad lo contiene todo. Basta con acercarse discretamente, inteligentemente, a las formas ornamentales que permanecen vivas en la ciudad. Reproducirlas con tacto y con un riguroso buen gusto. Y esto es lo que se ha hecho en Sevilla con un éxito que la admiración de todos los visitantes lo pregona. La fortuna ha permitido también que se encontrase la persona apropiada, el hombre culto, fino y fervoroso que es el arquitecto don Aníbal González, verdadera alma de la Exposición.

Para conocerla, para llegar a ella con la seguridad del buen éxito en la impresión, conviene atravesar los andenes y avenidas del parque de María Luisa, anegándose previamente a perfumes de las más eximias flores y suena a rumor de surtidores sobre los estanques dormidos y a tiernos cantos de pájaros innumerables. Antes se ha visto el jardín del palacio de San Telmo con sus risueñas masas de naranjos y sus plantas traídas antaño de las Indias entre las que destaca el ombú, ese coloso solitario de las inmensidades rioplatenses. De pronto la espesura del parque se despega en una majestuosa amplitud. Allí se elevan los tres pabellones principales, dejando en medio una gran plaza esmeradamente pavimentada y asistida de preciosos jardinillos, terrazas, fuentes y jarrones ornamentales.

La impresión que esta plaza sugiere se compone al mismo tiempo de admiración y de delicia. Delicia por el supremo placer de la luz andaluza, por el toldo azul del cielo, por la alegría de esa policromada exuberancia de los tonos arquitecturales, de las cerámicas de las plantas trepadoras que parecen agobiadas por el peso de sus ramos floridos. Por las flores que por todas partes y con gran acierto exhiben su encendida belleza. Una blanca y juguetona muchedumbre de palomas ha hecho su patria en en esta insuperable plaza de la Exposición. (Los vendedores de "arvellanas" y ultramuces ofrecen a los paseantes, como epílogo a su lista de comestibles humanos: "comínos para los palomos"... He ahí un rasgo de pura categoría sevillana).

Tres pabellones, aislados entre sí, cierran los tres lados de esta plaza; por el otro lado se tiende el gran bastidor boscoso del parque. Uno de los pabellones es de estilo gótico decadente, o sea el que imperaba en España en tiempos de Isabel y de Colón; otro pertenece al más puro renacimiento; el tercero, por último, reproduce en una certera amalgama todas las formas del mudéjar. Ricos tapices, pintados y elaborados en el país, decoran con magnificencia algunos salones. Los hierros forjados, la fina cerámica, las tallas y las difíciles labores en ladrillo completan con su primor tan excelentes obras. De modo que se ha tenido el buen acuerdo de pedir a la propia ciudad los elementos arquitectónicos, sin exagerarlos, sin añadirles arbitrarias fantasías, correcciones ni colosalismos. Tomándolos, simplemente, de una parte y otra: de las iglesias, los palacios, los callejones, los patios y los jardines antiguos de Sevilla.

Tampoco es pequeño acierto el haber prescindido para la construcción de los pabellones de esa engañosa facilidad y baratura que ofrecen los modernos medios industriales. Con frontones de cemento armado, con escayolas, con piedra artificial y otras faramallas semejantes puede hoy un contratista, evidentemente, improvisar gigantescas instalaciones que produzcan la impresión de la magnificencia. Pero a los cuatro años todo eso fracasa; la lluvia y el sol se encargan brevemente de convertir la magnificencia en un desdichado conjunto de grietas, desteñidos y girones.

En Sevilla han tenido la precaución de mirar hacia adelante. En vez de improvisar, se han preocupado de construir. No han hecha una Exposición de teatro, con telones de arpillera y torres de cartón, sino algo sólido y real que permanecerá en su sitio cuando mañana desaparezca el objeto para el que fué levantado. Mañana aparecerá todavía mejor. El tiempo, el clima y la vegetación que bien puede llamarse suntuosa, harán que los pabellones, la plaza, las explanadas y los estanques cobren una riqueza de matiz y de tono mucho mayor.

Précianse los sevillanos de que la Exposición Hispano Americana haya sido hecha con arquitectos, materiales, artistas y operarios del país. No hay duda de que tienen derecho a ese orgullo. En pocas partes de España podría intentarse parecida empresa, y es también probable que en ningún otro sitio se llegaría al mismo éxito de perfección y de elegante y graciosa belleza.

José María Salaverría.

M.E.C.D. 2016

IMFORMACIONES DEL ESTADO, LA PROVINCIA Y EL MUNICIPIO

ESTUDIO DE LOS REPARTOS DE TERRENOS EN RELACION CON EL PLAN PROYECTADO PARA EMBELLECER LA CAPITAL DE CUBA

A este respecto solicitó ayer Obras Públicas datos relacionados con el reparto Los Pinos

Se trasladó a Obras Públicas por la Alcaldía, una petición de la Unión de Comerciantes, Profesionales y Propietarios de la calle de Neptuno.—Las tarifas de libre regulación

Por el Secretario de Obras Públicas, Dr. Carlos Miguel de Céspedes, se ha solicitado ayer de la Alcaldía determinados datos con relación al reparto Los Pinos.

Dice el Dr. Céspedes, que para ir emplazando debidamente el plan general de urbanización y embellecimiento de la Habana, tienen necesidad los técnicos del Departamento de Obras Públicas de conocer la situación legal de los repartos existentes en las afueras de la población.

En el escrito de ayer interesa el Dr. Céspdees, se le envíe certificación oficial del acuerdo del Ayuntamiento aprobando el proyecto de urbanización del llamado reparto Los Pinos, especificándose fechas y todas las condicionales, tanto del principal como de las ampliaciones.

Ayer mismo se pasó este asunto a informe del Departamento de Fomento Municipal.

EL EXPEDIENTE ORIGINAL

Con respecto al estudio por Obras Públicas de los proyectos de obras que se presenten en el Municipio, para comprobar si afectan o no al plan general de embellecimiento, el Dr. Céspedes ha reiterado ayer a la Alcaldía que deben de enviarse los expedientes originales.

PETICION

Los Sres. Fresko Manufacturing Corp. de Teniente Rey 11, han solicitado ayer del Alcalde se les permita utilizar hasta un metro del portal existente frente a la casa que ocupan, en los trabajos de carga y descarga de mercancías, como lo han venido haciendo hasta hace poco; pero ahora la policía no se lo permite.

EL ENSANCHE DE LAS ACERAS DE NEPTUNO

Por la Alcaldía se ha pasado al Ingeniero Jefe de la Ciudad (Departamento de Obras Públicas), el razonado escrito de la Unión de Comerciantes, Profesionales y Propietarios de la calle de Zenea (Neptuno), quienes están llevando a cabo una intensa labor para realzar las condiciones urbanas de esa avenida comercial.

En su escrito se interesa por los peticionarios, como medida necesaria para el mayor auge de la calle de Neptuno, el que se de un ancho de un metro más a las aceras.

Como este asunto es de la competencia de Obras Públicas, el Alcalde Sr. Cuesta lo ha pasado al Ingeniero Jefe de la Ciudad.

REVISION DE LAS TARIFAS DE LIBRE REGULACION

El señor Francisco E. Benavides, Jefe de la Sección de Impuestos Diversos del Municipio de la Habana, departiendo en la mañana de ayer con los repórters que hacen la información municipal, les declaró que comisionado por el Jefe de Impuestos Municipales señor José Manuel Valdés Gallol había procedido a revisar las Tarifas de Libre Regulación, con el propósito de adaptarlas a las leyes vigentes, suprimiendo aquello innecesario e incluyendo en las mismas otras disposiciones, así como corrigiendo defectos de estilo.

El señor Benavides en su labor ha tenido que desechar todo lo que se refiere a transporte terrestre, pues por la vigente Ley de Obras Públicas ese capítulo de recaudación corresponde solo en un cincuenta por ciento a los municipios, estando a cargo de la Secretaría de Hacienda el reglamento para el cobro de ese impuesto.

También ha sido necesario modificar la clase novena, dos epígrafos, quese refieren a las Farmacias y otros epígrafes genrales que adolecen de grandes errores.

El Jefe de la Sección de Impuestos Diversos ha estudiado en todo su alcance todo lo que se refiere a las infracciones que traen en determinados casos el decomiso o la ocupación de la mercancía, especialmente cuando se trata de comestibles de fácil descomposicíón.

En la próxima semana el señor Benavides elevará su informe al señor Valdés Gallol, con el fin de someterlo a la sanción del señor Alcalde, para quesea aprobado en definitiva por la Cámara Municipal.

Las modificaciones de este reglamento de tributación se están haciendo con claridad, pues se pretende que las nuevas Tarifas de Libre Regulación estén en vigor en el Ejercicio económico de 1926-27 que se inicia el próximodia primero de Julio.

QUIENES SON LOS POSEEDORES

La Comisión Temporal de Liquidación Bancaria ha reiterado a la Alcaldía su petición de que se le diga en poder de quien están los bonos por valor de 2.866.200.00 correspondientes al empréstito concertado entre el Banco Español de la Isla de Cuba yel Ayuntamiento de la Habana, como diferencia entre los valores que quedaron en esa Institución bancaria y los enviados a la Administración Municipal en la época en que esa operación se realizó.

La Comisión Temporal de Liquidación Bancaria dice al Alcalde que este dato intersa cuanto antes, pues se necesita para terminar la liquidación del Banco Español.

PRO MATERNIDAD E INFANCIA

Ha sido invitado el Alcalde para la sesión que efectuará el día 8 de los corrientes la Comisión de Maternidad e Infancia, en los salones de la Junta Nacional de Sanidad y Beneficencia.

OBLIGACIONES HIPOTECARIAS

Se ha comunicado ayer a la Alcaldía que en el sorteo celebrado el día primero de los corrientes, fueron agraciadas 54 bolas, correspondientes a 505 obligaciones hipotecarias del empréstito municipal de seis millones y medio de pesos.

Las amortizaciones de estas obligaciones se realizarán en primero de julio próximo, bajo la supervisión de la Secretaría de Obras Públicas, que tiene a su cargo la administración del Canal de Albear, que responde a los términos del citado empréstito.

RECURSOS CADUCADOS

El Dr. Acosta Baró, consultor de la Alcaldía, informó ayer al Alcalde Sr. Cuesta, quela Audiencia de la Habana (Sala de lo Civil y de lo Contencioso Administrativo), ha declarado caducados los recursos interpuestos por el Dr. José Roig, cuando era presidente del Ayuntamiento de la Habana, y por Mr. Walter Stanton, contra el decreto del Alcalde de 12 de marzo de 1925, que dejó sin efecto el acuerdo de la Cámara Municipal, por el cual se transigía al pleito que seguía Mr. Stanton para cobrar las deudas del Municipio anteriores al año de 1899.

EL ERARIO MUNICIPAL

Como resultado del arqueo efectuado ayer en la Tesorería Municipal, se comprobó la existencia de este saldo:

Ingresos: Ejercicio Corriente, $4.825.62; Resultas, $ 91. 9; y para el Consejo Provincial, $693.66.

Existencia: Ejercicio Corriente, $54.528.06; Resultas, $1.212.13; y para el Consejo Provincial, $35.658.02

—El dia cuatro no se obtuvo recaudación alguna por Transporte Terrestre, pues no se inscribió ningún vehículo.

—La recaudación por el arbitrio sobre solares yermo ascendió a la suma de 112.02.

VENCE EL DIA 21

Según resolución de la Secretaría de Hacienda, el dia 21 del actual vence el plazo voluntario para abonar sin recargo los arbitrios creados por el plan de Obras Públicas sobre los solares yermos.

COMPETENCIAS A PIE

El Sr. Juan García ha solicitado ayer autorización de la Alcaldía, para poder efctuar en fecha próxima, unas competencias de carreras a pie, con el recorrido entre el Parque de Maceo y Alcaldía de Managua.

También interesa el Sr. García se autorice a las personas que han de tomar parte en esas competencias, para que durante quince días puedan practicar corriendo desde el Puente de Agua Dulce al Barrio Azul.

REUNIONES POLITICAS

Para poder celebrar reuniones políticas han formulado ayer estas solicitudes en la Alcaldía los señores, Jorge Quintana el día siete en Barnet 98. Rafael Pérez el día siete en la Arena Colón. Juan Martínez, el día siete, en Parque 5, Cerro.

MULTAS

La Jefatura de la Policía Nacional remitió ayer a la Alcaldía 330 notificaciones de multas por distintas infracciones municipales.

ASAMBLEA DE ESTUDIANTES

Elementos estudiantiles del Instituto de Segunda Enseñanza de la Habana, han solicitado autorización de la Alcaldía para efectuar mañana lunes una asamblea en Arena Colón, en relación con el problema de los exámenes del curso que finaliza, por el tribunal de catedráticos de la Universidad.

LA NIVELACION DE LOS PRESUPUESTOS

La Comisión de Hacienda y Presupuestos de la Cámara Municipal, ha sido convocada a sesión para el miércoles nueve del actual, donde habrá de tratarse de la nivelación del proyecto de presupuesto ordinario para el ejercicio de 1926 a 1927.

EL DR. LIÑERO

La Comisión del Servicio Civil ha participado a la Alcaldía que se ha procedido a examinar para inclusión en la lista de funcionarios elegibles, al Dr. Liñero, dentista de los servicios sanitarios municipales.

ASPIRANTES A CHAUFFEUR

Ayer solo presentaron en la Alcaldía sus solicitudes para ser examinados de chauffeur, los señores Mario Menéndez de Vera, Constantino Soto y Vicente Rodriguez.

EL ALCALDE EN LOS EXAMENES

El Alcalde Municipal, Sr. José María de la Cuesta, asistió ayer al Depósito Municipal, presenciando los exámenes de aspirantes a chauffeur.

Muchos de los examinados fueron interrogados por el Alcalde, que se interesa siempre en el mejor resultado de estos exámenes.

INSCRIPCION DE AUTOMOVILES

En el Negociado de Transporte y Locomoción se inscribió ayer solamente este automóvil, de alquiler de plaza: Carlos Washington y Cortés, un Buick, chapa 13226.

TRASPASOS DE AUTOMOVILES

En el Departamento de Gobernación se legalizaron estos traspasos de automóviles:

Julio Fernández a José Echazareta, un Chevrolet, chapa 6959. Miguel A. Ramos a José Cabrera, un Ford, chapa 12130. José Fuente Lovelle a Miguel A. Navas, un Ford, chapa 6931. Alfonso Ibaceta a Eugenio D. Villavian, un Ford, chapa 6336. Pedro Alvarez Mena Corp, a Juan José Cabrera, un Ford, chapa 11172. Edmond D. Clarkon a Antonio O'Farrill y Mauri, un Buick, chapa 4498. José Diaz y Alvarez a José Rexach y Torres, un Ford, chapa 5916. América Alvarez a Bienvenido R. Blanco y Pérez, un Chevrolet, chapa 937. Isacc Martín a Anselmo Rodriguez, un Ford, Chapa 7056. Merson Philip Corp. a Nery Loret de Mola, un Ford, chapa 7294. L. B. Ross Corp. a Antonio Calvet y Rodriguez, un Chevrolet, chapa 8387. Thomas B. Greening a L. B. Ross Corp. un Oldsmobile, chapa 4844.

ALTAS DE INDUSTRIALES

Altas causadas por distintas industrias el día 3 de Junio de 1926

Suárez yCueto, Almacén de papel y efectos de escritorio, San Ignacio 78. José Vazquez, Subarrendador, Gral. Aguirre 3. Julio Arroyo, Almacén de papel y efectos de escritorio, Pte. Zayas 22. Enrique A. Nogales, Imprenta con motor, Jesús María 66. Juan A. Rivero, Tienda venta de leche, 17 y 20 Vedado. Bric a Brac S. A. Tienda venta de accesorios de automóviles, Ave. 10 de Octubre 145|150. Felipe Carratalá, Subarrendador, Gral. Aranguren 80. Camilo Mendez, Subarrendador, Alambique 23, 25 27. Luis F. Martí, Tienda de Instrumentos de matemáticas, Egido 2 B. Abraham Shnaider, Tintorería, San Isidro 71. Inocencia Llopis, Peluquería, J. de San Martín 5. Isidro Jenqui, Limpiabotas, Consulado y Refugio, Santos e Iglesias, S. en C. Almaceén de aceites, Mercaderes 43. Antonio Chong, Puesto de frituras Guadalupe 42. Dopazao y Hermano, Tintorería, E. Villuendas e Infanta José Ripol, Subarrendador, Jesús María 57. R. Martinez y F. Suárez, Bodega y Cantina de Bebidas, San Pedro 6. Manuel Salgado, Subarrendaor, Víctor Muñoz, 133. Luis Karris, Limpiabotas, Ricla 76. Fernandez y Pérez, Tintorería, Picota 32. Vahan Pilibosean, Limpiabotas, Merced, 45 Román Pérez, Barbería, O'Farril entre Luz Caballero y Juan B. Zayas.

Estas altas produjeron al Municipio $389.87.

Piden la designación del Sr. López del Valle como Delegado al Congreso Bolivariano

EL DR. CARBONELL INVITADO ESPECIAL

Por el Comité Organizador del próximo Congreso Bolivariano, se está desplegando una intensa labor. Constantemente se están dirigiendo cablegráficamente con los distintos países, para ponerse de acuerdo en relación con este acto, cuya trascendencia es notable.

INVITACION AL DIRECTOR DE LA OFICINA PANAMERICANA

Por unanimidad entre los miembros de la Comisión Organizadora, ha sido acordar invitar al doctor Néstor Carbonell, Director de la Oficina Panamericana de la Secretaría de Estado, para que concurra al Congreso Bolivariano.

PIDEN LA DESIGNACION DEL DOCTOR LOPEZ DEL VALLE

La Secretaría de Estado recibió ayer el siguiente cablegrama, solicitando la designación del doctor López del Valle, como Delegado al Congreso Bolivariano.

He aquí el cablegrama:

"Agradeceré recomiende Universidad Habana nombre Delegado Congreso Bolivariano sugeriéndole designe doctor López del Valle, muy apreciado aquí y si imposible nombrar ese o cualquier otro Profesor que sería considerado huésped Gobierno, conferir representación cualquier miembro Delegación oficial, rogándole cablegrafiar nombre del Delegado Universitario".

EN PANAMA UNA FIESTA EN HONOR DEL DR. FINLAY

Entre los diversos actos que integrarán los festejos del Centenario figura éste en honor al ilustre médico cubano

El Ministro de Cuba en Panamá, ha comunicado a la Secretaría de Estado, que por la Comisión Organizadora de las fiestas del Centenario, ha sido incluído en el programa oficial, el acto de entrega por la Delegación Cubana al Gobierno Panameño del busto del sabio Dr. Carlos J. Finlay, y la lápida conmemorativa.

FIESTA PATRIOTICA EN URUGUAY

El Sr. Ministro de Cuba en Montevideo, Sr. Recaredo García, comunica a la Secretaría de Estado que con motivo de ser el día 19 de abril, aniversario de la fecha patriótica para el Uruguay del desembarco en las costas de este país de los treinta y tres héroes de la independencia, hubo de celebrarse en la Escuela Naval, la Jura de la Bandera por los alumnos de segundo año, a cuyo acto asistió debidamente invitado.

El edificio de la precitada institución, presentaba un aspecto lucido, con sus amplios corredores repletos de concurrencia.

Hicieron acto de presencia, en la patriótica ceremonia, además del Presidente de la República ingeniero Serrano, altas autoriddes del ejército y la marina, así como los cadetes de la Escuela Militar que se trasladaron a pie desde la Avenida Garibaldi, desfilando antes, frente al monumento a Artigas.

La Jura de la Bandera se efectuó de acuerdo con el ceremonial de práctica, desfilando los cadetes ante el Primer Magistrado.

En el momento de procederse a la Jura del Pabellón patrio, pronunció una vibrante arenga, el Director de la Escuela capitán Carbajal.

Luego el Sr. Serrano hizo entrega de una espada al cadete José Galimberti, que se distinguió durante el curso del año presente, terminando el festival con una animada reunión en el Salón de Actos del Instituto.

RECUERDO DE LUZ Y CABALLERO

El ministro de Cuba en Panamá, Sr. Carlos A. Vasseur, comunica que desde la tribuna del Aula Magna del Instituto Nacional de Panamá, en la sesión de clausura del Curso de Verano para Maestros, fué recordado y enaltecido el nombre de José de la Luz Caballero, por el ilustre Sr. Secretario de Instrucción Pública D. Octavio Méndez Pereira, quien en una admirable y elocuente improvisación tributó cálido homenaje a la venerada memoria del inmaculado y sabio educador cubano. Que fué bondadosamente instado por dicho Sr. Secretario, para resumir y cerrar la serie de conferencias complementarias del referido curso de Verano en la citada sesión de clausura y reparto de Diplomas a los concursantes graduados, y que tuvo el inmerecido honor de hacer uso de la palabra en tan importante acto; y el Sr. Secretario de Instrucción Pública, que lo presidía, al abandonar el citado Ministro la tribuna tuvo la gentileza de ocuparla, como un gesto expontáneo de simpatía hacia Cuba, para dedicar un sentido y emocionante recuerdo al apóstol de la enseñanza cubana; y bajo la invocación de su esclarecida memoria hermanada con la del sabio mentor panameño Manuel José Hurtado— cuya vida ejemplar y fecunda había dedicado su modesta disertación,—ofrecer a los nuevos Maestros el Diploma que los faculta para consagrarse al noble ministerio de la enseñanza.

LAS OBRAS DE LA CARRETERA CENTRAL

CONCURRIRAN A LA SUBASTA

Ayer visitó al Secretario de Hacienda el doctor Domingo Méndez Capote, representante de la Cuban American Road Co., quien nos informó que su visita obedecía a conocer la próxima subasta de la carretera central y a cuya subasta la compañía que representa concurrirá.

Además informó que la compañía es representante de las casas norteamericanas Steveens & Co. y Ulen & Co, quienes se proponen hacer la carretera sin llegar al empréstito, pues con los fondos para esa atención destinado por la Ley de Obras Públicas es garantía suficiente para la obra total, siempre que al adjudicárseles la subasta sea por más de una provincia.

Un representante de la casa Ulen y Cia., famoso ingeniero de caminos llegará a la Habana en el vapor Pastores en la próxima semana y visitarán entonces al doctor Cartaya el jueves de la semana próxima para tratar ampliamente de las referidas obras de la Carretera Central.

Las compañías que representa la Cuba American Road Co., son las mismas que realizaron las famosas obras del ferrocarril trasandino Chile-Bolivia.

EL EXPEDIENTE DE LA MONEDA

Ayer nos informó el Secretario de Hacienda haberse resuelto el expediente que oportunamente se inició contra varios empleados de la Sección de la Moneda en el sentido de haber declarado cesante a los señores Oscar Pérez Fuentes, Jefe de la Sección, al señor Vizoso, Inspector y haber rebajado tres categorías en el escalafón de su carrera administrativa al señor R. Navera.

Para cubrir el cargo de Jefe de la Sección de la Moneda ha nombrado al señor Pablo López Morales; para el de inspector al señor Ramiro Hernández Boffil y nombrado el señor Melitón Ramos.

DE LA SECCION DE OBRAS PUBLICAS

SE LE EXIJE LA CUOTA

Se ha resuelto modificar la resolución del Alcalde de Jatibonico, respecto al contribuyente por transporte terrestre señor Rafael Bravo Alvarez, en el sentido de que solo se le exija la cuota de tarifa por el vehículo que le fué detenido y recargo del 10 por ciento.

Igual procedimiento se adopta respecto al contribuyente señor Benito Díaz Alvarez, del mismo municipio.

SIN LUGAR

Se declara sin lugar el escrito de los señores J. Astorqui y Cia., respecto a condonación de un multa que les fué impuesta por llevar exceso de carga un camión de su propiedad.

En igual sentido y por la misma causa se ha resuelto otro escrito del señor Ramón Larrea.

INFRACCION DEL IMPUESTO

Se notifica resolución del Alcalde Municipal de Santa Ana (Cidra), en el caso de infracción del impuesto de transporte terrestre del señor Guillermo Quintana, limitándo la penalidad a la cuota detarifa y recargo del 10 por ciento.

EN FORMA IMPROCEDENTE

En el expediente contra el contribuyente señor José C. Madan por varios vehículos para la venta de helados, inscriptos en forma improcedente, se resuelve que los mismos contribuyan por el epígrafe "2-X-Clase "D" Artículo 6, creado uor el Decreto número 665.

MULTA DE 20 PESOS

Se ha impuesto una multa de 20 pesos por exceso de carga en el camión al señor Marcelino Nazábal y se dispone la inscripción del vehículo sobre el número 5 del Artículo 5 del reglamento de transportes.

Lo propio se dispuso en el caso del camión de la propiedad del señor H. Martínez, vecino de San Ignacio número 46.

DEVOLUCION APROBADA

Se aprueva la devolución de 12 pesos de acuerdo con lo dispuesto en el Decreto Presidencial de 22 de octubre de 1925, en cada uno de los carros de dos ruedas propiedad de los vecinos de Sagua la Grande, señores Andrés Fernández, Emilio Ollero, Ramón Blanco, Andrés Leal; Manuel González; Luis Serrano; Gómez Mureo y Cia., Francisco Ruiz; Pedro Serrano, Vicente Díaz; Francisco Pérez Trujillo; Manuel Emil y Cia., Gerardo González; José Alonso ;Patricio González y Ramón Rodríguez.

ACUERDOS MUNICIPALES SUSPENDIDOS

A propuesta del Secretario de Gobernación, se han dictado por el señor Presidente de la República, los correspondientes decretos suspendiendo los siguientes acuerdos de los distintos Ayuntamientos de la República:

—Suspendiendo acuerdos de los Ayuntamientos de Bolondrón y Mayarí, sobre inclusión en el próximo Presupuesto de diferentes créditos contraídos en ejercicios anteriores.

—Suspendiendo acuerdo del Ayuntamiento de Jiguaní, concediendo una parcela de terreno a los herederos del señor Esteban Llama sin el previo requisito de subasta que exige el Art. 116 de la Ley O. Munocipal.

—Suspendiendo acuerdo del Ayuntamiento de Matanzas, disponiendo que con cargo al Capítulo de Imprevistos se abone al señor Emilio Campanería $1.572.78, que es en adeudarle aquel Ayuntamiento, por infracción del Artículo 194 de la Ley O. Municipal.

—Suspendiendo acuerdo del Ayuntamiento de Mayarí, votando un crédito para adquirir cien ejemplares de la obra del señor M. Silva, por infracción del Artículo 178 de la Lel Orgánica de los Municipios.

—Suspendiendo acuerdo del Ayuntamiento de San Luis de Oriente, disponiendo que en eu Presupuesto ordinario se incluya el cincuenta por ciento de lo que se adeuda al señor Abelardo Sánchez, porque ese crédito tiene que figurar en sus Respectivas cuentas de Resultas y abonarse con lo que se recaude por dicho concepto.

DEL EJERCITO

TENIENTE CORONEL RETIRADO

De conformidad con el procedimiento que determina el último decreto presidencial sobre retiro militar, la Jefatura del Ejército ha dispuesto sea retirado el teniente coronel Francisco Fernández, que ocupa la Jefatura de la Sección de Información del Estado Mayor del Ejército.

Todavía ayer no se había designado el sustituto del teniente coronel Fernández en esa jefatura.

Será presentada en la Alta Cámara la Ley de Reorganización del Servicio Exterior

TERMINO SU ESTUDIO LA SECRETARIA DE ESTADO

La discusión del proyecto de ley "Cortina", que trata sobre la reorganización de los servicios diplomáticos y consulares de la República, ya ha sido estudiada por los doctores Céspedes y Campa, los que después de grandes debates entre ellos y el autor del proyecto, doctor Cortina, han logrado que sea una ley que venga a regular completamente el funcionamiento del servicio exterior.

El senador Cortina, al terminar su estudio de este proyecto en la Secretaría de Estado, la presentará a la consideración de la Alta Cámara, para su discusión.

SORPRENDIDAS DOS FABRICAS DE EMBUTIDOS AYER

El martes celebrará su última sesión deliberativa de esta temporada la Comisión para la protección a la maternidad

El martes, probablemente, celebrará su última sesión de la presente temporada deliberativa la Comisión Nacional para la Protección de la Maternidad e Infancia.

Será la última, decimos, primero porque los frontones cierran sus puertas, y segundo, porque los componentes de dicha Comisión, la mayoría, se embarcan para el extranjero en viaje de placer.

En la sesión del martes próximo, la Comisión resolverá distintos asuntos, de poca importancia.

Una petición de la Presidenta del Asilo Truffin, sito en Marianao, que solicita un crédito para el arreglo de las fosas mouras del mismo.

Una petición de la Directora del Colegio Nuestra Señora de los Desamparados, anexo al Asilo Santa Susana, sito en Bejucal, que solicita un crédito para llevar a cabo distintas obras urgentes y necesarias, pues carece de dinero para ello. Además, la Comisión conocerá de un informe de la Dirección de Beneficencia y de la propia Comisión, respecto a una denuncia hecha días pasados a la primera, contra el referido asilo Santa Susana. Sobre esta denuncia ya informamos ampliamente a los lectores en su oportunidad.

FABRICAS CLANDESTINAS DE BUTIFARRAS Y EMBUTIDOS

El doctor José J. Chalons, Jefe del Negociado de Inspección Domiciliaria, auxiliado de los inspectores señores Juan Muñoz y Mario Rodríguez Miret, se personó ayer en las casas Rayo números 11 y 40, domicilios de los asiáticos Arturo Bu y Felipe Wong.

En la primera de las casas sorprendió el doctor Chalons una fábrica clandestina de embutidos, y en la otra casa, otra fábrica clandestina de butifarras. Esta última tenía preparadas para la venta, cuando llegó el Jefe de Inspección Domiciliaria, un mil butifarras.

Inmediatamente fueron decomisadas las mercancías, impregnándolas de petróleo. Y así mismo, el doctor Chalons propuso a la Dirección de Sanidad la clausura de ambas casas.

MORDIDA POR UN PERRO HIDROFOBO

El doctor Perdigón, Jefe local de Sanidad de Güira de Melena, comunicó ayer por la vía telegráfica a la Dirección del Ramo, que la vecina de dicho término, nombrada María Francisco, había sido mordida por un perro rabioso.

Agrega el doctor Perdigón que la paciente será trasladada a la Habana para ser sometido al tratamiento antirábico.

UN CASO DE TIFOIDEA

En la Dirección de Sanidad se recibió ayer un telegrama del doctor Cañizares, Jefe local de Sanidad de Sancti Spíritus, dando cuenta de que el vecino de Cabaiguán llegado allí hace pocos días, llamado Erasmo Arbolaez Rodríguez, se halla padeciendo de fiebre tifoidea.

DE AGRICULTURA

MARCAS CONCEDIDAS

La Secretaría de Agricultura ha concedido las marcas para señalar ganado que solicitaron registrar los señores siguientes: Cecilio Hernández, Pedro Roche, Herminia Benítez. Manuel Jiménez, Desiderio Méndez, Martín Alba Guzmán, Luis Batista Nulet, Juan Fonseca, Ambrosia Morales, Ervin D. Arter, Aurelio Méndez, Ricardo Triana, Anastasio P. Peña y Morales, Valentín Rivera y Gómez, José Ignacio González, Manuel González y Fernández, Esteban Villar y Pérez, Joaquín Aguilar, Paulino Triana y Márquez, Ramón Pérez, Inés Dominguez Arboley y José Hilario Tamayo.

TITULOS EXPEDIDOS

Se han expedido títulos de propiedad a los señores Mariano García y Martínez, Angel Zubirana y Proenza, Benito Hernández y Pérez, Francisco Lastres, Pascual Sotolongo Hernández, Manuel Tuero, Gregorio González López, José Morales Alayón, Domingo Izquierdo, Tomás Hernández y Hernández, José Seralca, Melchor Oria Peña, Domingo y Luis C. Bethart, Honorio García, Manuel Ignacio Polo, Francisco Ripoll y Sausaricq, Herederos de Felipe Ramírez Bello, Ramón Soto Hernández y Gregorio Cepero.

TRASPASO

Se traspasa a favor del señor Ladislao Monteagudo y Fleites la propiedad de la marca que se concedió al señor Antonio Díaz Gabino, y a favor del señor Antonio Rivero y Bocourt, la que se concedió al señor José Martínez y Curbelo

AMPLIACION

Se ha ampliado para más de cincuenta cabezas de ganado el uso de la marca que se concedió al señor Juan R. Angulo.

EL VECINDARIO DE LA HABANA SE HA QUEJADO A LA SECRETARIA DE SANIDAD DE LA HORA DE LA RECOGIDA DE BASURAS

El calor reinante y la fetidez que despiden los camiones del servicio hace apenas imposible el tránsito por la urbe

Veinte empleados trabajan para contestar a la correspondencia. Más de cinco mil personas han saludado en Sanidad al doctor Francisco María Fernández

Con motivo de la nueva disposición dictada por la Secretaría de Obras Públicas, de recogerse la basura de la ciudad en horas de la mañana, se reciben a diario en la Secretaría de Sanidad cientos de cartas firmadas por vecinos, en las que se quejan de tal medida, ya que, según estiman, es perjudicial a la salud pública.

Dicen los vecinos quejosos que la recogida de basuras durante las horas de la mañana es insoportable, toda vez que con el calor reinante, la fetidez que despiden los desperdicios de pescado, pollo, legumbres etcétera, más el calor reinante, tiene que ser perjudicial a la salud.

En vista de ello, el secretario de Sanidad, doctor Francisco María Fernández, se dirigió ayer, por medio de una comunicación oficial, al jefe local de Sanidad de la Habana, solicitando le diga si el servicio de recogida de basuras durante el día es perjudicial a la salud pública.

LAS FELICITACIONES AL DOCTOR FRANCISCO MARIA FERNANDEZ

Desde que tomó posesión del cargo de secretario de Sanidad y Beneficencia, el doctor Francisco María Fernández ha recibido tal cantidad de telegramas, cablegramas y cartas de felicitaciones, que para contestarlas, veinte empleados, trabajando doce horas diarias, emplearían aproximadamente más de un mes.

Además, desde el día 28 del pasado mes hasta ayer, han visitado las oficinas del secretario de Sanidad unas cinco mil personas, amigas unas y simpatizadoras otras del doctor Francisco María Fernández, las cuales, con verdadero placer han estrechado la diestra del popular ex representante a la Cámara por la provincia matancera.

El Alcalde de Regla se Entrevistó con el Secretario de Gobernación

El Alcalde de Regla, doctor Antonio Bosch, se entrevistó ayer con el Secretario de Gobernación, tratando extensamente sobre el problema creado en el término de Regla, con motivo de haber presentado la renuncia de su cargo el Jefe de la Policía Municipal.

El doctor Bosch propuso al Secretario de Gobernación, renunciar a la licencia que tiene, y hacerse cargo inmediatamente de la Alcaldía, pero el comandante Zayas Bazán le dijo que no era necesario, y que él había ordenado una amplia investigación de todo, y que las responsabilidades serían depuradas.

DE OBRAS PUBLICAS

REPARACIONES EN LA CARRETERA DE GUANAJAY AL MARIEL

Por la Secretaría de Obras Públicas se han cursado órdenes al señor ingeniero jefe del Distrito de Pinar del Río, a fin de que proceda a hacer las reparaciones de bacheo más indispensables en la carretera de Guanajay al Mariel, atendiendo a estas reparaciones con los créditos destinados a ese efecto en los presupuestos vigentes.

LOS ARCHIVOS DE LA SECRETARIA DE OBRAS PUBLICAS

El secretario de Obras Públicas, (doctor Carlos Miguel de Céspedes) siguiendo su norma administrativa de unificar todos los servicios a fin de obtener de ellos la mayor eficiencia y economía, ha dispuesto que, todos los archivos de las distintas dependencias que radiquen en la Habana, pasen a incorporarse al Archivo General, debiendo, por lo tanto, conservar cada dependencia o Negociado únicamente los antecedentes necesarios para los trabajos corrientes.

El Archivo General de la Secretaría de Obras Públicas, que se encontraba aún en la casa Cuba, número 24, pasará inmediatamente a ocupar el local que ha dejado la Pagaduría y Colecturía Central, y donde también se instalarán los demás archivos de otras dependencias.

LOS VAPORES "RAFAEL MORALES" Y "DOMINGO MUJICA", A CARGO HOY DE LA SECRETARIA DE OBRAS PUBLICAS, PASARAN A LA MARINA NACIONAL, POR INICIATIVA DEL DR. CARLOS MIGUEL DE CESPEDES

El secretario de Obras Públicas, (doctor Carlos Miguel de Céspedes) se ha dirigido al señor secretario de la Guerra y Marina y al jefe del Estado Mayor de la Marina Nacional, interesando la designación de un oficial que, conjuntamente con el jefe del Negociado de Faros y Auxilios a la Navegación, de dicha Secretaría, estudie la conveniencia de que por la Marina Nacional se lleven a cabo los servicios que hasta ahora ha realizado Obras Públicas, en cuanto a colocación de boyas y balizas en los puertos de la República.

De acordarse en definitiva la conveniencia de que este servicio lo realice la Marina Nacional, posiblemente le serán traspasados los vapores "Rafael Morales" y "Domingo Mujica".

AUTORIZACION AL INGENIERO JEFE DEL DISTRITO DE PINAR DEL RIO, PARA TRASLADARSE A ESTA CAPITAL

Existiendo una disposición del secretario de Obras Públicas, de que ningún funcionario del Departamento que radique en el interior, podrá trasladarse a esta capital sin un permiso previo, el ingeniero jefe del Distrito de Pinar del Río ha interesado autorización para pasar a la Habana, con objeto de atender a distintos asuntos relacionados con su

Aprobada la subasta de varias marcas de tabaco de H. Upmann y Co.

En sesión celebrada por la Comisión Temporal Bancaria presidida por el doctor Enrique Hernández Cartaya.

He aquí los acuerdos adoptados ayer por este organismo.

1.—La resolución de la Junta Liquidadora del Banco Nacional negando la petición hecha por el doctor Luis Baralt a nombre de la señora Elizabeth Mary Mac Mahon, de que se le entregue lo que corresponda a esta señora como madre de John Bennett Mac Mahon, cuyo actual paradero se desconoce, por no justificarse la declaratoria de ausencia del mismo.

2.—No aprobó la Comisión el acuerdo de la Junta Liquidadora del Banco Nacional por el que se resolvió que en los casos de acreedores por pequeñas cantidades que hubieren fallecido, se permitiera a sus herederos justificar su carácter de tales por medio de declaración testifical ante Notario, por no ser ese el procedimiento establecido por la Ley para esos casos.

3.—Se aprobó la subasta de varias marcas de tabaco de H. Upmann y Compañía a favor de los señores José Solaun, Walter Heymann, en representación de A. Peyreso y Compañía y Joaquín Posada, autorizando a la propia Junta para pasar a Ganancias y Pérdidas los créditos del Banco contra la señora Mina Brown, Maximiliano Paetzold y Carlos E. Carrido, cuyas subastas han resultado desiertas.

4.—Se acordó trasladar a los Representantes de la Comisión en el Banco Nacional para informe, oyendo al Letrado del mismo doctor Fonts, el escrito del señor Benigno Larrea por el que ofrece la cantidad de tres mil pesos para que el Banco o quien sus derechos represente, deje libres las tierras dadas en garantía por el señor Manuel Torres en un préstamo sobre varias colonias de caña.

5.—Se aprobó la venta hecha al señor Roberto Ortiz por el precio de doscientos cinco pesos que fué la mayor oferta, de los muebles de la Junta Liquidadora del Banco H. Upmann y Compañía.

Además se dió po renterada la Comisión de varios acuerdos relativos a la administración de los bancos en liquidación.

Distrito, habiéndose concedido dicha autorización por el señor secretario.

AUTORIZACION A LA COMISION NACIONAL PARA EL FOMENTO DEL TURISMO PARA REVELAR UNA PELICULA EN LOS TALLERES FOTOGRAFICOS DE OBRAS PUBLICAS

El secretario del ramo (doctor Carlos Miguel de Céspedes), ha autorizado a la Comisión para el Fomento del Turismo a fin de que pueda revelar una película de propaganda que ha tomado dicha comisión, en los talleres fotográficos de la Secretaría de Obras Públicas.

EL TRAZADO DE LA CARRETERA CENTRAL EN LA PROVINCIA DE CAMAGUEY

A petición del Negociado de Caminos y Puentes y para informar del progreso de los estudios del trazado de la carretera Central en la provincia de Camagüey, ha sido llamado el delegado de dicho Negociado en el referido distrito, ingeniero señor Adalberto Cabrera.

LAS MEJORAS EN EL ACUEDUCTO DE PINAR DEL RIO

Para terminar el proyecto y presupuesto que en definitiva han de someterse a la aprobación del secretario de Obras Públicas, se ha autorizado que el ingeniero jefe del acueducto de Pinar del Río pase a esta capital, a fin de ultimar los detalles de estas mejoras, con el Negociado de Agua, Cloacas e Ingeniería Municipal, atendiendo a esos particulares el jefe de la División de Acueductos, ingeniero señor Rojas.

LA RECAUDACION DEL ACUEDUCTO DE ALBEAR

Recaudado por todos conceptos de Septiembre 14, 1925, a Junio 5, 1926		$1.645.602.40
Recaudado el día 5 por Atrasos	$ 833.73	
Del Ejercicio Corriente	1.695.09	
Total recaudado		$ 2.528.32
Recaudado por Depósitos Diversos		$ 452.00
FONDOS DISPONIBLES:		
En Junio 4		$786.767.37
En Junio 5		789.295.69
FONDOS NO DISPONIBLES: (Por Depósitos Diversos)		
En Junio 4		$ 41.448.22
En Junio 5		41.652.72

M.E.C.D. 2016

SOCIEDADES ESPAÑOLAS

LA GRAN OBRA CULTURAL DEL ATENEO OBRERO DE VILLAVICIOSA

Estando en proyecto una obra de tan altos beneficios para Villaviciosa, por el Ateneo Obrero, permitidme, villaviciosinos que vivís en Cuba, que os diga que la idea de esos hombres que rigen ese Centro de cultura, templo de enseñanza donde el alma de los villaviciosinos se abre para recibir la savia de la instrucción con la cual se forjan inteligencias y se hacen buenos ciudadanos útiles para la Patria; permitidme, os repito, que un hijo de Villaviciosa en la Habana, os ruegue con todo el cariño que por su pueblo natal siente, que acojáis con verdadero entusiasmo y calor esa idea que ellos acaban de lanzar solicitando el concurso de todos nosotros.

Hace dos meses, mis apreciables amigos don José Busto Vega (Presidente) y don Germán Rojo (Secretario), me escribieron para que les remitiera una lista con los nombres y direcciones de todos los hijos de Villaviciosa que viven aquí.

Yo gustosísimo lo hice lo más pronto posible, y por medio de estas columnas os rogaba a todos vosotros y a la sociedad de Villaviciosa, Colunga y Caravia, la necesidad de tender nuestros ojos hacia el Ateneo Obrero, del que tan orgullosos debemos sentirnos.

Yo que cuando era un niño of los primeros rumores sobre la creación de este centro cultural, iniciativa de un grupo de obreros amantes de su pueblo, y que pasé parte de mi infancia y juventud en sus aulas; que conozco la grande y beneficiosa labor que realiza, ¿cómo no he de hablaros así con toda mi alma para que vuestros corazones acojan la noble iniciativa de esos hombres que quieren fundar una Escuela de Artes y Oficios, impulsados por el cariño hacia el Ateneo Obrero y su pueblo para guiarlo por derroteros de gloria que tan alto han de poner su nombre y el nombre de Villaviciosa?

Es tan grande la labor cultural de nuestro Ateneo, tan digna de aplauso, que no dudo de que todos, como villaviciosinos amantes del progreso y de la cultura, respondáis satisfactoriamente a esta voz que suena no tan solo en todas partes de España donde haya hijos de Villaviciosa, sino en todas partes de América donde hay villaviciosinos.

La carta que el Ateneo Obrero de Villaviciosa manda a todos los villaviciosinos, y que publicamos por si alguno no la recibiera y para su mayor divulgación, dice así:

ATENEO OBRERO
DE
VILLAVICIOSA
(Asturias)

18 de mayo de 1926.

Sr. D.

Muy señor nuestro: Teniendo en cuenta lo pocas y mal atendidas que estaban en aquella fecha (1911), las escuelas nacionales por la falta de maestros, debido sin duda alguna a los irrisorios sueldos con que el Estado las retribuía, unos cuantos obreros deseosos de que los hijos de Villaviciosa pudiesen al menos recibir instrucción primaria, proyectaron fundar un Ateneo, donde, aparte de otros actos culturales, se enseñara algo más que, lo que entonces se enseñaba en dichas escuelas públicas. Esparcieron la idea entre el vecindario, y éste, sin distinción de clases, alentóles y casi todos los cabezas de familia se hicieron inscribir en las listas de socios del mismo, los humildes por su posición, en la de número; y los pudientes, en la de protectores, y, en este estado las cosas, la Comisión organizadora convocó a una Asamblea; se dió con constituído el Ateneo; se nombró la Junta Directiva; ésta buscó local adecuado y cuadro de profesores, y al poco tiempo lo inauguraba con varias clases de primera enseñanza y una de dibujo.

Así empezó este Ateneo, en el que, muy pronto se organizó un Cuadro de Declamación y una rondalla, y se creó una nueva clase—la de contabilidad—, aunque incompleta por la carencia de recursos. Más tarde (en 1917), una Directiva que todo era actividad, lanzó la idea de construir un edificio propio para domicilio social. La propaló; visitó distintas personalidades que aplaudieron tal iniciativa prometiendo su valiosa ayuda para hacerla triunfar y cuando creyó madurado su plan, convocó a una Junta general extraordinaria a la que concurrieron más de trescientos socios, se nombró en medio del mayor entusiasmo una Comisión Gestora con dicho fin, ésta abrió una suscripción pública y en poco tiempo reunía la considerable cantidad de cincuenta y cuatro mil pesetas, con las que se ha construído parte del gran proyecto del edificio, el cual llama poderosamente la atención a cuantas personas nos visitan, y que fué inaugurado solemnemente el día 6 de agosto de 1922, coincidiendo con la celebración por segunda vez de la hermosa fiesta instituída por este Ateneo y denominada "El Día de los Americanos".

Tres años (1921, 1922 y 1923) se han celebrado las mencionadas fiestas de homenaje a nuestros hermanos residentes en América y que tanto bien hacen por Asturias, y sobre las que se ha hablado y escrito tanto, no solamente en Asturias, sino en España y en América, que nos creemos relevados de decir ni una sola palabra más de las mismas, por creer que aún perdura su agradable recuerdo en todas aquellas personas que a ellas asistieron o tuvieron conocimiento de su celebración.

Posteriormente se ha creado la Biblioteca Circulante que, en la actualidad cuenta ya con más de 1,200 volúmenes de los mejores autores españoles y extranjeros, y cuyo movimiento de lecturas fué el pasado año de 3,633 libros. También al fusionarse el antiguo Cuadro escénico y el Orfeón de creación reciente, se formó la denominada "Agrupación Artística", habiendo sus componentes celebrado diversas veladas en honor de los socios y sus familias y en beneficio de personas necesitadas de la localidad, cosechando en todas ellas grandes aplausos y mereciendo sinceras felicitaciones, como premio a la meritísima labor de arte, en ellas desarrollada.

También el primero de febrero último, se ha creado la clase de inglés y reorganizado la de mecanografía, siendo propósito de esta Directiva, el crear así mismo el curso venidero la de idioma francés.

Han transcurrido quince años, y el Estado graduó la escuela unitaria de niñas que existía en esta villa y al frente de la misma tenemos hoy a tres competentes profesoras. Igual sucederá muy en breve con la de niños, o sea, tan pronto como se termine el hermoso Grupo Escolar, que se está construyendo a expensas de los señores Valle, Ballina y Fernández, dueños de la importante fábrica de sidra "El Gaitero", y en el cual se instalarán las seis escuelas públicas.

Por estas razones, la Junta Directiva actual, creyendo bien atendida la instrucción primaria, ha creado y reorganizado las dos clases antes mencionadas, con objeto de completar la de contabilidad que ya se venía enseñando en este Centro y crear así una verdadera Escuela de Comercio, tan necesaria hoy día, sobre todo aquí en Asturias donde tantos emigran, y poner de manera tal a esos jóvenes en situación de competir por sus conocimientos como los más preparados de otras naciones y hallar de esa manera más fácil el camino a recorrer en la vida; pero teniendo en cuenta que, no todos los muchachos se han de dedicar al comercio, o emplear en menesteres propios de cualquier otra oficina, se propone instalar una Escuela Industrial, al frente de la cual habrán de figurar carpinteros, ebanistas, mecánicos, etc., etc., y donde los demás niños puedan ir aprendiendo el oficio que más sea de su agrado, si para ello—y teniendo en cuenta los grandes gastos que dicha instalación supone—, encontramos verdadera ayuda, moral y material, en todas aquellas personas que percatadas del progreso, quieran a su pueblo y vean la utilidad grandísima que para Villaviciosa representaría el contar con una escuela de artes y oficios que llenara los fines indicados.

Convencidos de que es usted uno de ellos, ya demostrado en repetidas ocasiones, nos atrevemos a solicitar de usted nos autorice para incluir su nombre en la lista de socios protectores de este Ateneo, con la cuota mensual, trimestral o anual que tenga por conveniente.

No dudando vernos correspondidos en nuestros deseos le anticipamos las más sinceras y expresivas gracias, en nombre de la Sociedad que nos honramos en dirigir.

A la vez, aprovechamos gustosísimos la ocasión para ofrecernos de usted afmos. s. s. s.,

José Busto Vega, Presidente.—**Germán Rojo**, Secretario.

Esperando de vosotros, villaviciosinos, que contribuyáis a esta gran iniciativa, a la que moralmente estamos obligados, mi alma os ruega con fervor no olvidemos una obra tan beneficiosa para nuestro Concejo.

Ceferino Suárez.

JUVENTUD DE VILLARES

Programa para la matinée que celebrará el 6 de junio, en la terraza de "El Carmelo", Vedado, que ejecutará la orquesta "El Sinsonte Cubano".

Primera Parte

Paso-doble: Alegría.
Danzón: Tus ojos son candela.
Danzón: Chaparrita.
Fox-Trot: Cecilia.
Danzón: Yo no tumbo caña.
Paso-doble: Rejoneando.
Fox-Trot: Collegiatte.

Segunda Parte

Valls: All Allone.
Danzón: Merse.
Paso-doble: Diego Monte:
Danzón: Si señor Tatá.
Schotis: Su Majestad.
Danzón: Yuca y ñame.
Fox-Trot: Yes sir thas my baby.
Danzón: Que tiró Colón?

ACTOS Y FIESTAS PARA HOY

Casa de Salud de la Asociación Canaria.— Solemnes fiestas inaugurales. Comenzarán a las 8 y 30 a. m.

Centro Gallego.—Asamblea de Apoderados, en los salones sociales. A las 8 p. m.

Club Habanero.—Excursión a San José de las Lajas.

Club Belmonte y Somiedo.—Gran jira en La Polar.

Club Cosmopolita, de Puentes Grandes.—Gran fiesta en todos los jardines de La Tropical.

Casino Español.—Elegante matinee en su gran salón de fiestas.

Las jira de los Hijos del Ayuntamiento de Castroverde

Se aproxima el "gran día" para los castroverdinos. Esos animosos hijos de Galicia, amantes como el que más "día terriña" y cuyo pensamiento está constantemente fijo en las verdes praderas, en los risueños paisajes y en las amadas "casiñas" de la parroquia. El próximo día 13 "cabe" el abuelo mamoncillo de la Tropical, se reunirán y después de un sabroso yantar, servido por el afamado restaurant "El Boulevard", recordarán la tierra que les vió nacer a los alegres compases de los pasodobles; danzones, rañeiras, etc., etc., que la Banda de Lalín interpretará.

Asistirán a la fiesta el Presidente de la Asamblea de Apoderados del Muy Ilustre Centro Gallego, abogado consultor de la Sociedad doctor Carlos Allanes y otras connotadas personalidades, entusiastas propagandistas de la simpática sociedad castroverdina.

La Comisión encargada de la fiesta labora con entusiasmo y el día 12 piensa echar la casa por la ventana.

La gran fiesta arenalesa en San Francisco de Paula

Para el tercer domingo de junio la Sección de Recreo de la Sociedad Estudiantil "Concepción Arenal", prepara una gran excursión a la finca "Las Piedras", en San Francisco de Paula.

La Comisión Organizadora dedica especial atención hacia la organización de esta fiesta campestre, por ser precisamente la última fiesta que celebrará la Sección de Recreo en el presente período, porque como bien saben los asociados de esa institución se aproximan las elecciones para tan importante Sociedad.

Promete estar esta excursión animadísima, puesto que entre las familias arenalesas no se escucha nada más que, asistir a la excursión arenalesa del domingo veinte de junio.

En las fiestas celebradas por la Sociedad Estudiantil Concepción Arenal, nos hemos divertido muchísimo y desde ahora lo hacemos público que no faltaremos, por entender que pasaremos un día de campo muy agradable, rodeado de distintas diversiones, que merecerán los más calurosos elogios de cuantos allí asistan y especialmente de la prensa capitalina.

Recomendamos a los asociados de esa institución que no pierdan la fiesta que hoy, aquí anunciamos, porque sería de lamentar perder la fiesta que podemos llamar la fiesta del año, a la vez lo hacemos extensivo a sus familiares y amigos que deseen formar parte de la excursión.

Para asistir a este día de campo será requisito indispensable proveerse del distintivo de excursionista, sin cuyo distintivo no podrá formar parte de la excursión ni permanecer en la glorieta de San Francisco de Paula; éste lo podrán solicitar en la Secretaría de la Sociedad, la cual radica en el Centro Gallego.

Nos hemos enterado que los comisionados para confeccionar el programa de la fiesta, han hecho figurar en el mismo un número que creemos que debe ser imprescindible en estas clases de fiestas, este es el siguiente, canciones cubanas por las entusiastas señoritas Josefina Rodríguez y Benita Cayón, reciba la Comisión referida nuestra felicitación más calurosa.

Un gran grupo de profesores ensayan varios estrenos, los cuales figurarán en el programa baiblable, de tan distinguida fiesta.

CLUB ALAMAC CELEBRARA EL GRAN BAILE ESPERANZA EN EL HOTEL ROYAL PALM

Trátase de un extraordinario baile que ofrece la directiva del Club Alamac a sus asociados.

Para este baile se han formado varias comisiones entre ellas preside el correcto joven Armando Targarona, acompañado del señor Martín Arango y Miguel Angel Bertemati, para todo lo relacionado con este festival.

La otra comisión compuesta por los señores Ernesto Jiménez, Alberto Alvarez y los hermanos de Villar son los llamados hacer el mayor número de socios para que esta fiesta se vea muy lucida.

Las invitaciones para esta fiesta tienen que ser solicitadas personalmente, en la secretaría de este Club en el Hotel Royal Palm sito en Dragones número 16 de 8 a. m. a 10 p. m.

Movimiento de Enfermos

QUINTA DE SALUD "LA BALEAR"

Movimiento de enfermos habido en la quinta "La Balear" el día 3 de junio de 1926.

ENTRADAS: Luisa López Tiagonze, María Cabreras de González, Ermitas Rodríguez Osorio, Carmen Lauzán López, María Reigosa Sante, Carmen López Marino, Leonor Marcos Blás y Manuela García García.

SALIDAS: Dorinda Cordeiro Pereira, María Navarro Rodríguez, Balbina Sierra de Morán, Carmen Onega Grueira y Soledad Quiñones León.

"ESPAÑA INTEGRAL"

PROXIMA EXCURSION A GUIRA DE MELENA.—BAILE SOCIAL COMO DESPEDIDA AL PRESIDENTE.—PROPUESTA DE ASOCIADA DE MERITO.—Y OTROS IMPORTANTES ACUERDOS TOMADOS EN JUNTA DE DIRECTIVA CELEBRADA POR ESTA INSTITUCION

El día 3 del presente mes, se reunieron los miembros de la junta de Gobierno de la Patriótica Institución "España Integral", bajo la presidencia del señor Ramón Canoura, acordándose importantes asuntos sociales.

El señor Canoura en frases de alta consideración, hace la presentación a los miembros de la Directiva del célebre e ilustre periodista hispano doctor José García Acuña, que expontáneamente viene ha ingresar en las bien nutridas filas sociales de esta Colectividad, correspondiéndole el número 1,136 de inscripción, el doctor García Acuña, son frases de estímulo social y alentando a estos jóvenes, dice que él es uno más que coadyubará a la gran obra que persigue esta noble Sociedad.

El Presidente de la Sección de Orden da cuenta del baile efectuado el día 22 del pasado mes, otorgándosele un voto de gracias por su buena organización.

Celebrar un baile social, como despedida del señor Ramón Canoura por embarcar éste para España en este mes.

Nombrar Vocal de la Asociación al entusiasta asociado señor Abelardo F. Galdo, por existir una vacante.

Proponer a la junta general el nombramiento de Asociada de Mérito a favor de la señorita Eva Insua Rodríguez, en premio a la meritoria labor que viene prestando a la Institución y por haber presentado más de cincuenta asociados.

Dar las gracias al señor Luis Castro Varela por haber donado dos bonos del Empréstito Hipotecario.

Enterarse del nuevo domicilio del eminente cirujano de la Asociación doctor Julio C. Pineda, donde seguirá prestando sus servicios en Virtudes número 54. Agradeciéndole su deferencia.

Celebrar los exámenes de fin de curso en la segunda quincena del mes de junio.

Celebrar una excursión el día 25 de julio al pueblo de Güira de Melena u otro lugar, caso que a éste no pudiera realizarse.

El señor Ramón Canoura, pide una licencia de cinco meses a fin de trasladarse a España. La junta por unanimidad le otorga un amplio voto de confianza al señor Canoura para que en nombre de la Asociación nombre y haga las gestiones oportunas a fin de establecer en cada pueblo de España una Delegación o Representación social a fin de que los asociados puedan y tengan facilidades de arreglar distintos asuntos por mediación de estos representantes.

Y después de haberse deliberado ampliamente sobre estos particulares, el señor Canoura se despidió con un hasta luego.

Matinée Bailable en el club Atlético de Carmen

De triunfo en triunfo.

Así es como viene actuando la comisión de recreo de esta culta y floreciente sociedad que preside el entusiasta joven Leopoldo Trujillo.

Una fiesta más.

Un triunfo más.

Será el domingo 20 de junio a las dos y media de la tarde en sus amplios salones sociales de Concepción de la Valla número 13.

Es asombroso el entusiasmo advertido para esta fiesta, pues como ésta fué ya suspendida por la dolorosa muerte del papá de un directivo, el gran número de simpatizadores con que cuenta este club entre ambos sexos no desea otra cosa que es, que pronto legue esta fecha para divertirse de lo lindo.

Son muchas las invitaciones expedidas para las distinguidas damitas de este club gala y ornato de nuestra sociedad, y muchos los socios inscriptos para poder asistir a esta fiesta, la que sin duda será la mejor del Club Atlético de Carmen.

Mucho se viene comentando.

Sobre esta próxima fiesta la que se espera un ruidoso triunfo a los ya obtenido por esta prestigiosa entidad social, la garantía es absoluta, toda vez que la reputada orquesta que dirije el profesor señor Tatá Pereira, será la encargada de ejecutar las piezas bailables más en boga, orquesta que fué muy aplaudida en el baile pasado de este club, por los numerosos asistentes de ella, y que debido a esto, ha sido nuevamente contratada para esta matinee.

Advertimos a las distinguidas damitas que no hayan recibido aún la invitación correspondiente que llame al teléfono de la Secretaría M-5839, que será atendida, así como también a los simpatizadores que deseen asistir y no son socios que se provean de la entrada en este mismo sitio, o el día de la fiesta en la comisión de fiesta.

En una próxima crónica daré más detalles sobre esta fiesta así como del carnet bailable el que sin duda será un bello y escojido programa de ciolos danzones y exóticos fox trots.

Comité Federativo de las Sociedades del Partido Judicial de Villalba (Lugo)

He aquí su nueva Junta Directiva:

Presidente Jesús Cendán Ferreiro; Vicepresidente Jesús Fernández Verdes; Secretario José López García; Vicesecretario Antonio Tenreiro Piñeiro; Tesorero Eulogio Coira Rodríguez; Vicetesorero Juan García Castro.

Vocales: Antonio Ma. Souto; Juan Piñeiro Pardo; Benilde Castro; José Rego; José Lozano; José Bermúdez Nieto; Francisco Castro; Nemesio Lamas; José Carballeira; Angel Martínez; Antonio Campello; José Naseiro López; José García Tenreiro; Tomás Cinza; Antonio Gaute; Antonio González Castro; Andrés Fernández; Jesús Debasa Rodríguez; Cándido Fraga Santalla; Secundino López; Antonio Díaz.

A todos nuestra ehorabuena.

El Festival del Club de Cantineros de la República

Citada al efecto y dentro de un entusiasmo indescriptible se celebró la asamblea conjunta de las colectividades Asociación de Representantes del Comercio al Por Mayor y Club de Cantineros, citada por el comité gestor para dar a conocer a los socios la actuación y desarrollo del Festival a celebrar en los jardines de la Tropical el día 4 del actual Junio de 1926 y que lleva por nombre Hispano Cubano.

El señor Antonio Otero miembro del comité explicó con sus palabras fácil y galanas y con elevado conceptos, punto por punto, el desarrollo y actuación del comité.

El señor Otero fué interrumpido varias veces por las exclamaciones de alegria y de entusiasmo de los miembros de la Asamblea que lo tributaban por sus altos merecimientos; a propuesta del mismo puesto de pie los miembros que componian la Asamblea tributaron una ovación a los señores Manuel Aznar, Director del periódico "El País" y Julio Blanco Herrera, Inspector General de las Cervecerías Tivoli y Tropical por su concurso efectivo, distinguida en todos los momentos el señor Gonzalo Blanco, Tesorero del comité da cuenta de la proposición de un revendedor de entradas quien solicito 500 entradas para abonar inmediatamente.

Hicieron uso de la palabra los señores Cuervo, Manuel Blanco, Eiriz, y C. M. Rivero quienes expusieron con el mayor optimismo, nacido de la seguridad del éxito, las mas halagueñas noticias sobre el resultado de la misma.

Se lanzó un triple hurra a las grandes industrias manufactureras Ambrosia Industrial, Estrella Manufacturing y La Gloria, por las distintas y repetidas pruebas de simpatía, apoyo y concurso que estas referidas industrias han tenido para el festival.

Diose a conocer también que las firmas de H. Martínez y Co. y González y Hno., expontaneamente obsequiaron con los vermouth Quijano y Aperitivo Rossi para el banquete.

Así también como el señor Cuevas gerente de J. Calle y Co. ofrecio en igual sentido la Sidra Gaitero.

Sometida a votación una proposición de que los socios no pagasen entrada en el referido festival, fué rechazada por unanimidad y acordado que si, que estos pagasen.

Sin otro asunto de que tratar y con entusiasmo y alegria se levantó la sesión.

"CLUB TINETENSE"

Sr. Fernando Rivero, DIARIO DE LA MARINA.
Ciudad.
Muy señor mio:

Tengo el honor de comunicar a usted los acuerdos tomados en junta general reglamentaria celebrada por este Club Tinense, bajo la Presidencia del señor Manuel Avila y García, auxiliado del Secretario Ceferino Linares y con asistencia de un gran número de asociados.

El señor Presidente declara abierta la sesión dandose lectura por el Secretario a la convocatoria y acta anterior siendo aprobadas por unanimidad; por causas desconocidas el Tesorero no dió cuenta del balance, acordándose dejarlo pendiente para la próxima junta.

Se dió lectura a gran número de correspondencia recibida. Se trató de una atenta comunicación de la comisión organizadora de la Federación de sociedades del Occidente de Asturias, en la que solicita el ingreso de este Club, y se delibera acerca de este asunto, acordándose por mayoría, contestarles que no es posible el ingreso por el momento.

A continuación se trató de una instancia presentada por varios asociados, solicitando del Club contribuya a socorrer una familia en Tineo. Sobre este particular se delibera ampliamente y se acuerda nombrar una comisión compuesta por los señores Alberto Fernández, Jesús Rodríguez y Aurelio Fernández, para que investiguen el caso e informen en la próxima junta para lo que proceda.

Agotada la orden del dia el señor Presidente concede la palabra para asuntos generales y el señor Alberto Fernández, y propone que se celebre una fiesta en fecha próxima. Sobre este asunto hicieron uso de la palabra varios asociados, apoyando la proposición del señor Fernández. A esta proposición contestó el señor Presidente, dice que la junta general no puede tratar de este asunto, porque reglamentariamente pertenece a la Directiva; que en este caso lo único que pueden hacer es recomendar a la Directiva la celebración de la misma. Y así se acuerda por unanimidad.

Se cambiaron impresiones sobre un gran número de inscripciones nuevas que ascienden a 50 por lo que existe gran entusiasmo por traer a las filas sociales a todos los conterráneos dándose por terminada la sesión siendo las 11 y 30 p. m.

DEL JUEVES INTIMO DE ASTURIAS JUVENIL

El próximo jueves tendrá efecto en los salones de esta Sociedad otra de las agradables y simpáticas fiestas que con el nombre de jueves íntimo se conocen.

Como todas las de este género que organiza Asturias Juvenil será un éxito, y las familias concurrentes saldrán satisfechas de el ambiente de alegria y cordialidad, que reina siempre en las mismas.

Habra un selecto programa de bailables interpretado por una famosa Jazz Band.

También nos comunican que con motivo de ausentarse para Europa el entusiasta secretario contador señor Luis Fernández varios amigos le preparan una gran fiesta de despedida.

Feliciano M. Calceran y la Agrupación Artística Gallega

En la plenitud de su vida cuando apenas habia aspirado la fragancia de la plenitud juvenil, cae bajo el peso de la inhumana parca que cual retoño primaveral lo truncha.

Lleno de ilusiones, soñando con venturas y conquistas de enamorado del arte; el huracán fatal lo separa de sus mas caros afectos.

Galcerán era un miembro entusiasta del laureado Orfeón de la Agrupación Artistica Gallega, hasta las 8 de la noche de ayer que dejó de existir.

Mañana a las 8 de la mañana sera acompañado a la última morada por todas lis secciones de la sociedad a quien tanto él queria. El Orfeón le cantará un responso en la capilla de la Necropolis y al pie de la tumba, los Martires de Gounot, como último tributo de los que fueron inseparables compañeros.

Con la muerte de Feliciano M. Galcerán, pierde la Artistica Gallega uno de sus mas valiosos miembros.

LA MECANOTERAPIA EN LA ASOCIACION DE DEPENDIENTES

No hay día que no se nos hagan elogios del servicio de Mecanoterapia en la casa de salud "La Purísima Concepción" el cual no tiene nada que envidiar a los más completos del mundo. Dispone de personal competente para el masaje manual en sus aspectos de movimientos activos o pasivos y para los tratamientos ortopédicos los cuales se realizan bajo la inspección y vigilancia del médico. De todos los conocidos los excelentes resultados que pueden obtenerse de la Mecanoterapia bien aplicada y cuan numerosas son sus indicaciones: Reumatismo articular o muscular de carácter agudo o crónico; traumatismos; luxacciones; anquilosis, cicatrices.

Un gran tanto por ciento de los casos de constipación crónica, atonía gástrica e intestinal, mejoran considerablemente o se curan por la Mecanoterapia bien dirigida.

En las enfermedades nerviosas tanto de los nervios periféricos, sensitivos o motores, neuralgias, parálisis, neuretis, como en las enfermedades agudas de la médula, ataxia y locomotriz y en las del cerebro la mecanoterapia es un valioso auxilio que no debe ser olvidado por el médico en estos casos.

Es especialmente en las enfermedades por agotamiento como la Neurastenia, que la Mecanoterapia presta valiosos servicios permitiendo la reconstitución de las fuerzas y tonificando el sistema nervioso.

La Sala de Mecanoterapia de "La Purísima Concepción" cuenta con más de 80 aparatos de los cuales representan la serie completa Zander única en Cuba. Dentro esta serie se encuentran entre catorce aparatos para movimientos activos de los brazos; catorce movimiento activo de las piernas nueve para movimiento activo del tronco; tres para rotación del tronco y de la pelvis; siete para movimientos pasivos de los miembros y rotación del torax; dos para vibración general y parcial; once para enderezamiento de la columna vertebral. Todos son aparatos de notable precisión de alta construcción científica cuya acción no puede igualada ni tan siquiera por las manipulaciones más hábiles y complementadas. Sus resultados se caracterizarse por las dos condiciones siguientes: Ejercen una influencia profunda sobre las grandes funciones de la economía circulación, respiración, nutrición, inervación, desinfican el movimiento de manera que hacen posible el ejercicio de los niños, los fatigados y los enfermos.

El horario de servicios para enfermos por la mañana y para ellos por la tarde.

El doctor Ledos director del departamento a que nos venimos refiriendo dará cuantos informes se soliciten en relación con el admirable invento, llamado por muchos el Rayo del Agua y del Sol "Bernardo Ledos". Asimismo el señor Juan Acedo, querido y estimado Administrador de la Casa de Salud.

Actualidades Españolas

El importante diario madrileño "La Nación" llega a la Habana en edición especial dedicado a la América.

Propónese la redacción del citado periódico una tarea de divulgación político social muy interesante para los españoles residentes en Cuba.

Problemas militares cuya solución fácil en la mayoría de los casos mantiene a muchos españoles alejados de las oficinas consulares, serán explicados en las columnas de "La Nación" facilitando a quienes tengan interés en resolverlos los medios e indicándolos trámites legales.

"La Nación" ha contratado con la casa editora de películas Hispania V. T. R., la impresión de películas cinematográficas de actualidad que llevará a todas partes palpitaciones de la vida española.

Estas películas llegan a Cuba mensualmente y ya se han exhibido en Payret dos boletines o suplementos.

Hoy se exhiben nuevamente **Actualidades Españolas** en el Teatro Payret entre ellas **El Homenaje a los Heroicos Tripulantes del Plus Ultra** y las primeras notas de la **España Monumental, Pintoresca, Artística, Fabril e Industrial.**

Galicia, Asturias, Sevilla, Madrid, Toledo. Aparecen en las primeras notas de los rollos recibidos.

Esta noche será repartido en el Teatro Payret el primer número suplemento de "La Nación" remitido a Cuba como propaganda. De él nos envía la redacción un ejemplar.

Para nosotros que seguimos paso a paso la vida de la península ibérica tiene realmente la edición de "La Nación" el interés natural de un colega español; pero las actualidades cinematográficas son para todos los españoles y aún para los públicos todos de América la vida misma de la madre patria.

El homenaje que la Sociedad "El Valle de Oro" tributa al doctor Francisco M. Cartaya, director del Sanatorio de Hijas de Galicia y a su presidente Ramón Canoura, ha de resultar un gran acontecimiento.

La comisión viene actuando de manera eficaz ya que se ve favorecida por todos para darle mayor realce a la fiesta, contribuyendo al deseo con que los hijos del Valle de Oro quieren premiar los servicios prestados a distintas hijas del mismo Valle en dicho Sanatorio cuando han tenido la necesidad de ser recluidas en el mismo, y el que actualmente viene prestando a la mujer gallega.

Lo mismo, el Sr. Ramón Canoura, Presidente General de dicha Institución, por los servicios prestados a la Sociedad en pró de su engrandecimiento para premiar su labor es objeto de dicho homenaje.

Este ha de celebrarse el día veinte del corriente en el Hotel "Ambos Mundos".

UN BAUTIZO

En la noche de ayer, día tr... vió muy concurrida la mora... los esposos Clotilde Fernán... Justo Alvarez. Se festejó el ... de Clotilde y se celebró la ce... nia de bautizar al hijo de am...

Ofició en esta ceremonia el ... párroco de la iglesia de Mon... te.

Fueron sus padrinos, Avelina ... e Isidro Santidrian, poniendo ... nombre al nuevo cristiano, ... José.

Tanto por lo selecto de la ... currencia, como por su número ... pueden sentir satisfechos los ... sos Fernández y Justo.

Las numerosas amistades que ... concurrido a felicitar a la ... Clotilde, así como a presenci... acto del bautismo de su hijo, ... sido obsequiados y todos ellos ... salido sumamente complacidos.

Al no poder anotar todos los ... bres de las personas, sólo no... mitaremos a reseñar el de ... nas señoras y señoritas.

Señoras: Emilia López de G... lez, Francisca de Suárez, Josef... Souto, María de Trabanco, E... de Otaso, María Antonia de L... Rosario de Parada, Eleonor de ... vanni, Asunción de Giraldo, Olin... Higuera, Nena de Montoya, G... veva de Lagares, Basilisa de S... drian, Concepción de Seara, J... Vda. de Silva, Carmen de Gom... Julia de Cons, Caridad de Or... Joaquina y Pilar, de los pund... rosos Tenientes Rubio y Gam... Perfecta de Bosch; señora de T... tin, Panchita Estévez de Su... Caridad García de Muro, Ram... ta de Espesante, Filomena C... Avelina Cao Viuda de Fernánd...

Señoritas: Merceditas y ... Otaso, Ernestina Trabanco, Lid... Rosita Lagares, Lola y Concha ... Maruja Silva, Luisita Fernán... María Antonia Souto, Conc... García, Bebé Muro, María Su... y Nenita Suárez, Siomara Fern... dez, Antoñica Pérez, Elenita, ... Rosita y Marinita Santidrian; R... Carmen y Maruja González, ... siempre hermosa, sonriente y ... ciosa Conchita González.

DEL CENTRO ASTURIA...

LA COLONIA SALMANTINA
En Propietarios de Medina

La matinee bailable de esta ... lonia se celebrará el día 6 de ... de 1926 a las 2 p. m. en los sa... Propietarios de Medina, G y 21, ... dado.

Hoy a la 1 p. m. partirá de... Estación Terminal de ca... vana alegre del club Haba... ro a San José de las La...

Llegó la ansiada fecha.
Domingo 6 de junio.
A la una en punto partirá de... Estación Terminal, el tren excur... nista que llevará a los socios y ... miliares del prestigioso Club Hab... nero.

Como es sabido de esta sugest... fiesta se tomará una película, po... casa Carrerá y Medina, que ha de ... algo especial. Se sortearán va... muñecas parisinas procedente de ... cabaret Perroquet y Florida de P... ris.

Amenizará esta tarde bailable ... profesores Manolo y Rogito Bar... y el sexteto Cárdenas.

La comisión organizadora, de ... excursión suplica a las familias q... no lleven niños, pues se verán ... cisados a rechazar a aquellas q... desobedezcan estas órdenes.

A San José de las Lajas es la co... signa.

HIJOS DEL AYUNTAMIENT... DE ABADIN

La Junta Directiva ha de co... brarse el día 7 del corriente mes, ... las ocho de la noche en el Cent... Gallego.

Orden del día.—Acta anterior; B... lance; Correspondencia e Informe... Asuntos generales.

Centro Asturiano de la Habana

SECRETARIA

SECCION DE PROPAGANDA

Autorizada esta Sección por la Junta Directiva para cubrir las plazas de RECAUDADORES de las Delegaciones de Marianao y Puentes Grandes y Cobrador de Atrasos, se hace saber por este medio a los socios que deseen aspirar a ocuparlas, que pueden presentar solicitudes desde hoy hasta el 15 del actual a las 5 p. m., en la Secretaría General, en horas de oficina, de acuerdo con los requisitos acordados por la Sección de Propaganda, que les serán dados a conocer en la Secretaría.

Habana, 1o. de Junio de 1926.

(F.) LUCIO FUENTES,
Secretario de la Sección de Propaganda.

SIDRA
COVADONGA

La sidra "más sidra" que viene a Cuba.

Empieza el calor:

Recuerden que, para refrescar, la mejor bebida es la exquisita sidra "COVADONGA"

IMPORTADORES:

TAULER, SANCHEZ Y CA., S. EN C.

Inquisidor 38. Apartado 96. Teléfono A-1316.

1d 6

Ante todo Purifique su Sangre

Si su sangre está cargada de impurezas, y se siente usted con frecuente malestar, erupciones cutáneas, humores, etc., que minan su vitalidad, es imperativo purificar la sangre.

Para hacer esto eficazmente tome Ud. el **Hierro Nuxado.** Millares de personas que lo han tomado lo recomiendan. Es una fórmula científica que combina poderosos elementos depurativos a la vez que obra como reconstituyente. El hierro orgánico que contiene, revivifica la sangre y fortalece el sistema nervioso -lo mismo los Glicerofosfatos, ingredientes que, propiamente combinados, hacen del Hierro Nuxado un producto de inmensa utilidad para el organismo humano.

Póngalo a prueba; dos semanas bastarán para demostrarle el bien que puede hacerle el **Hierro Nuxado.**

ASOCIACION CANARIA

ASAMBLEA DE REPRESENTANTES

En cumplimiento de lo dispuesto se pone en conocimiento de los señores asociados que a la una de la tarde del domingo 6 de los corrientes, celebrará sesión ordinaria la ASAMBLEA DE REPRESENTANTES, en el local social, Paseo de Martí número 107.

Habana, Junio 4 de 1926.

Juan GUERRA RODRIGUEZ,
Secretario.

5622

M.E.C.D. 2016

!!IMPOSIBLE!!

IMPOSIBLE es atender las necesidades de la existencia sin estar preparado para resistir y reponer el consumo de fuerzas que la naturaleza requiere.

CORDIAL CEREBRINA DEL DR. ULRICI

es indicado cuando la debilidad de los musculos, cerebro y nervios requieren un poderoso TONICO REPARADOR.

Su garantia, son los años que se consume. Esté sobre aviso si tratan de sustituirselo por otro. Exija el que lleva la firma del Dr. ULRICI, fabricado solamente por

THE ULRICI MEDICINE CO.
Incorporated
NEW YORK

JUGO DE UVAS "EL NOY"

EL MEJOR Y MAS PURO
ROMUALDO LALUEZA

Ave. Bélgica 61. Habana.
5689 1 d 6

¡¡¡SEÑOR!!! si para curar su enfermedad de la ORINA no hace uso de las

SALES KOCH

Comete una torpeza grandísima

Con las SALES KOCH conseguirá seguramente hacer desaparecer esa antigua enfermedad secreta que no ha podido vencer.

Y SIN SONDAJES NI OPERACIONES Y SIN MOLESTIAS, CONSEGUIRA con las SALES KOCH la dilatación de sus ESTRECHECES, haciendo que pueda emitir la orina con facilidad, sin molestias y sin esa lentitud desesperante.

CONSEGUIRA con las SALES KOCH que las MOLESTIAS y DOLORES al orinar desaparezcan, calmando al momento esas punzadas, esos escozores o dolores, que al empezar a orinar, durante la miccida o al fin de ella a usted tanto le hacen padecer.

CONSEGUIRA con las SALES KOCH que los CALCULOS y ARENILLAS sean disueltos, haciendo su expulsión insensible y modificando la propensión de su orina a esas nuevas formaciones calculosas.

CONSEGUIRA con las SALES KOCH, que su catarro a la vejiga, sea curado, haciendo que su orina quede limpia de los posos blancos, rojizos, purulentos o de sangre, que a usted tanto le preocupan.

Las SALES KOCH no tienen rival por su acción rápida y segura para curar todos los padecimientos CONGESTIVOS O INFECCIOSOS del aparato urinario, por su acción desinfectante en medio alcalino enérgico.

Las SALES KOCH sustituyen con ventaja a las aguas minerales de indicación al aparato urinario.

Si desea más explicaciones, pida a la CLINICA MATEOS, ARENAL 1, MADRID (ESPAÑA) el método explicativo infalible, LAS SALES KOCH están a la venta en la Habana, en la farmacia Taquechel, Obispo 37 y Droguería Sarrá.

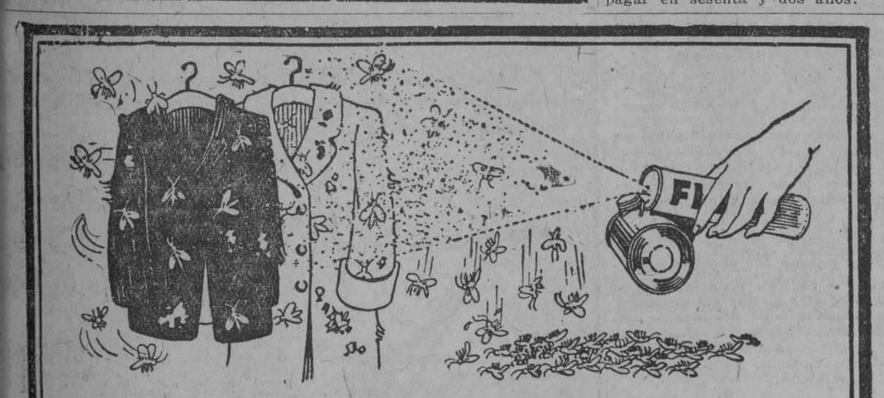

La polilla destruye—Guerra a la polilla

¡Un traje nuevo o un hermoso vestido estropeado por las polillas!

EL VALOR de la ropa destrozada cada año por las polillas en casas y almacenes es enorme y sin embargo se puede evitar esta pérdida.

Al cabo de años de investigaciones la renombrada empresa mundial, la Standard Oil Co. (New Jersey), E. U. A., ha perfeccionado un producto que ofrece un medio seguro y sencillo de exterminar las polillas.

Este producto es el Flit. Atomizando este producto sobre la ropa y en las guardarropas, cajones y maletas, se exterminan las polillas, sus gérmenes y las pequeñas larvas que hacen agujeros en la ropa. El Flit es limpio, fácil de emplear y ofrece toda seguridad. Extensas pruebas han demostrado que el Flit no mancha ni daña los tejidos más delicados.

Flit extermina los insectos que infestan la casa

Con solamente atomizar el Flit se exterminan las moscas, los mosquitos, las cucarachas, polillas, chinches, hormigas que contaminan todo, y asimismo sus gérmenes. Flit penetra en las hendeduras y rendijas en que se alojan y reproducen los insectos.

Para librar una casa de estos insectos dañinos basta aplicar Flit. De venta en todas partes.

STANDARD OIL CO. (New Jersey), E. U. A.
Distribuído por West India Oil Refining Co. of Cuba

FLIT
Marca registrada
DESTRUYE
Moscas - Mosquitos - Polillas - Hormigas - Chinches - Cucarachas
Muchos otros insectos y sus gérmenes que infestan el hogar

La lata amarilla con faja negra

10

MATANCERAS

LAS BODAS DEL JUEVES

En plena mañana.

Bajo el palio de un azul purísimo que irisaban los dorados rayos del sol, se celebró la ceremonia nupcial que dejó unidos para siempre a dos jóvenes tan distinguidos de esta sociedad, como Miguel Solaun y Grande y Angélica Martorell y Fernández.

Pareja interesantísima.

Que llegó al altar aureolados de la felicidad y la dicha en que los coloca su brillante posición social.

Angélica y Miguel.

Protagonistas de un poema de amor que tuvo desde sus inicios las más grandes simpatías de esta sociedad.

Una beldad la novia.

Belleza esplendorosa a la que ha dedicado siempre mi pluma los elogios, las celebraciones a que es acreedora.

Caballero muy correcto Miguel Solaun, que desempeña el cargo de Contador del Banco de Canadá.

De opulenta familia.

Ataviada con las nupciales galas hizo su presentación Angélica, ante la concurrencia selecta, distinguidísima que iba a oirla pronunciar sus juramentos de amor.

Nunca novia más bella vieron mis ojos.

Ceñido el traje que era de lamé de plata bordada en perlas, la envolvía en vaporosa nube, el velo de tul con ricos bordados.

Una diadema de azahares, azaharres en capullos nimbaban aquella frente purísima de la novia del Jueves.

Completa el encanto de su toilette el ramo de bodas.

Procedía de "El Fénix" el Jardín de Carballo y Martín, los famosos artífices habaneros.

Y era regalo de los esposos Elena Menocal y Conrado Massaguer, que hoy viajan rumbo a México en divertida y simpática excursión.

Lindo, muy lindo también el ramo de tornabodas, que le fué ofrecido a la Srta. Martorell por Rossy Solomón.

Apadrinaron la unión de Miguel y Angélica sus hermanos el Dr. Joaquín Martorell y la Sra. Angélica Solaun de Triolet.

Suscribieron el acta matrimonial en calidad de testigos, por la novia el Dr. Armando J. Estorino, Director del Sanatorio de la Colonia Española y por el novio el Sr. Carlos Alberto Verdura, Administrador del Banco del Canadá.

El dia anterior habíase celebrado el matrimonio civil en el que fungieron como testigos por Angélica Akiba Solomón y por Miguel Ismael Obias.

En la máquina del hermano del novio, el Dr. Crispulo Solaun, marcharon rumbo a la Habana los ya esposos Solaun-Martorell, hospedándose en un hermoso apartamento del Hotel Rizt.

Pasarán allí los primeros días de su honey moon.

Terminada la ceremonia, se ofreció a la concurrencia, reducida al número de familiares e íntimos de los contrayentes, un espléndido desayuno.

Pastas, licores, chocolate y mil chucherías más fueron ofrecidas por la dependencia del Café el Louvre.

Daré ahora los nombres de algunas de las damas presentes allí.

La primera la Sra. Francisca Fernández Vda. de Martorell y las señoras Dolores Gallardo de del Junco, Carmela Soto de Barroso, Conchita Otero de Menocal, Sara Escoto de Suárez Solar y Josefita B. de Solomón.

Una dama habanera de la más alta distincien: Esperanza Martinez de Viñas, que desplegaba el lujo de una toilette de crespón negro bordada en cabritilla de oro, del mejor gusto.

De blanco, con traje bordado en color violeta, la Sra. del Comandante Forns Vila, Tulita Solaun, y elegantísima como siempre, Clara Luisa Meyer de Solaun, cuyas bodas celebradas no ha mucho fueron tema interesantísimo para estas "Matanceras".

Las hermanas del novio, Lola Maria Solaun de Estorino, con una robe de crespón blanco preciosa y Angelina Solaun de Triolet con traje color malva y aplicaciones de encaje de Venecia.

Una intersante viudita: Conchita Diaz Tellaeche, de negro, muy chic.

De gris Rossy Solomón, de verde Rosita Diaz, la muy charmante demoiselle y completando la trinidad Lourdes Menocal, la fiancee de Gustavo Martorell.

Cerraré la relación de las señoras y las señoritas con el nombre de Clara Solomón.

Mi muy simpática amiga.

Recuerdo entre los caballeros a Carlos Alberto Verdura, el Dr. Armando Estorino, el Dr. Victoriano Barroso, el Ldo. Martín del Junco y su hijo el Dr. Junco y Gallardo, el Dr. Ernesto Triolet, el Dr. Crispulo Solaun, el Comandante Forns Vila, Ismael Obias, Akiba Solaun, y los hermanos de la novia, Joaquín, Gustavo y Rolando Martorell.

Pediré escusa por las omisiones.

Forzosas en todo acto de esta índole.

Son numerosos los presntes que amigos y familiares han depositado en la canastilla de bodas de Miguel y Angélica.

Muebles, bronces, mármoles, porcelanas, plata, cristales, y tapices, pinturas, y obras de aguja preciosas han llegado hasta esos novios con la expresión de afecto de sus muchas relaciones.

Visité el que ha de ser un nido de amores, en dias pasados.

Un hogar delicioso.

En el que nada falta para hacer completa la felicidad y la dicha de la simpatiquísima pareja.

Por esa felicidad son mis votos.

Grandes y sinceros.

EN EL TENNIS

Una fiesta el doce.

La ofrecen al grupo de sus amistades, correspondiendo así a los agasajos y finezas de que han sido objeto desde su llegada a Matanzas, los esposos Finona Carnot y Patricín Sánchez.

Pedidos han sido a la Directora del Tennis, la gentil Margarita Heydrich, esos salones, por los esposos Carnot-Sánchez.

Darán allí su baile.

Para el que han de hacer una selecta y extensa invitación entre las familias más distinguidas de nuestra sociedad.

Espléndidos por idiosincrasia los esposos Patricio Sánchez y Finona Carnot, su fiesta en el Tennis ha de dejar recuerdos imborrables.

NOCHES DE LA COMEDIA

En Sauto.

Deliciosas esas veladas en el magno Coliseo, donde viene actuando el excelente conjunto del Principal de la Habana.

Hueste brillante, que tiene entre sus estrellas más refulgentes a la gentilísima Socorrito González.

Bella y joven actriz.

A quien ha aplaudido el público matancero en otras temporadas que aquí hiciera con aquella hueste inolvidable de Serrador-Mary.

La falta de espacio me priva hoy de dar la relación de damas a esas veladas de Sauto, ofreciéndola para las "Matanceras" de mañana.

Relación larga.

En la que figuran los nombres más prestigiosos de Matanzas.

La aristocracia del talento, de la belleza y el dinero se ha dado cita en Sauto estos dias.

DIGNO SUCESOR

Del Dr. Font Cuesta.

Ha sido designado para cubrir la vacante que deja en la Dirección de la Estación Sanitaria del Cuerpo de Bomberos y en el Dispensario Domingo L. Madan, el hijo del Filántropo, el joven y eminetne cirujano Dr. Antonio J. Font Tió.

El legado moral que dejara a Ché su padre ha sido sancionado oficialmente por lo llamados a ello.

Continuará Font Tió, la obra iniciada por Madan y seguida despues por su ilustre padre, con el mismo amor, la misma abnegación, el mismo espíritu levantado del que tanto hizo por los niños pobres de Matanzas.

Están de enhorabuena la Estación Sanitaria y el Dispensario Domingo L. Madan con ese nombramiento.

Muerto Font Cuesta, nadie con más títulos ni con más derechos a sustituirlo en su obra que su hijo mismo.

UN DUELO

Grande y hondo.

Así el que experimenta en estos momentos la familia de Valera con motivo del fallecimiento ocurrido en París de la Sra. Maria Teresa Zayas y Valera de Cantoya.

Primero un cable publicado en el DIARIO, del Corresponsal en París Sr. Battemberg y despue sun despacho particular recibido aquí ayer tarde han traido a Matanzas la nueva desoladora del fallecimiento de la distinguida dama matancera.

Enferma desde hace tiempo recorrió todas las Capitales de Europa y América buscando alivio a sus males, y cuando se disponía regresar a la Patria amada, la sorprende la muerte en París.

Mujer joven, muy distinguida, muy culta Maria Teresa Zayas de Cantoya, su desaparición es lamentada por esta sociedad grandemente.

Por que disfrutaba entre nosotros de los más grandes afectos.

DEL TENNIS

Gratas nuevas.

Se firmó ya el contrato entre la Presidenta de esa Institución señora de Amézaga y el que llevará a cabo las obras Sr. Jordán.

Suscribí ese contrato en calidad de testigo.

Ampliando otras noticias de la misma Institución, diré que no es ya este Domingo que nos visitará Rogelio París.

Pospone su visita, como la pospuso el pasado.

¿Para cuando?

Lo diré oportunamente.

Pláceme adelantar a los simpatizadores del Tennis que su genial Director y su simpática Vice-Secretaria la Sra. Margot Heydrich y la señorita Ondina Muñoz, tienen in mente una idea simpatiquísima.

Se propone que todos los jóvenes que figuran como asiduos a las fiestas del Club, contribuyan por estos cuatro meses de verano con una cuota especial que se dedicará a fiestas que sean semanales.

Quizás comiencen este mismo domingo.

Enhorabuena.

VIAJEROS

Varios en el Capítulo.

El primero Rafael Diaz Tellaeche que se unió a los excursionistas que salieron para México a bordo del Alfonso XIII.

El y el Dr. Capó Dally fueron de los que decidieron su viaje a última hora.

Saludaré en este Capítulo a la Sra. Esther Carnot de Rivero que con su lindo Baby ha venido a Matanzas a pasar lo que resta del Verano en compañía de su Sra. madre, la Vda. del Senador Carnot.

Y así mismo en mi bienvenida para el Dr. Bernardo del Junco que con su distinguida esposa es huéspedes del Ldo. Guillermo Caballero.

EL DR. TRELLES BOSSIER

Alta distinción.

Acaban de tenerla los Conservadores del término de Limonar portulandolo para la Alcaldia de aquel Término, en los próximos comicios.

Buen candidato.

Que une a su ejecutoria como político, grandes dotes como caballero y excelente ciudadano.

Fué hasta hace poco el Dr. Trelles Boissier, Abogado de Oficio de nuestra Audiencia, y es en la actualidad Juez Municipal de Limonar.

Miembro de muy ilustre familia matancera, su apellido figura en la Judicatura, en la Medicina, en la Literatura y en el periodismo con prestigios muy bien conquistados.

Abogado inteligente y ya de gran renombre, la postulación del doctor Trelles es un feliz acierto de sus correligionarios.

El Dr. Trelles Boissier es Secretario del Liceo de Matanzas.

Y la nueva allí ha sido acogida con las muestras de las mayores simpatias.

UNA NIÑA

Sonrie desde la tarde del Sábado en el hogar de los esposos Clara Matilde de Garcia Enrique y el doctor Luis Garcia Maceda, Juez de Cárdenas.

La primogénita.

Que colma de felicidad a esos Papas, para los que va mi más sincera enhorabuena.

LUIS MESTRE

Noticias llegadas de la Habana dan cuenta de la gravedad que ha aquejado en estos últimos dias al estimado caballero que es casado con una dama matancera tan distinguida como Esperanza Martinez y Hernández.

Más satisfactorio ya el estado del Sr. Mestre, el Cronista formula votos por su total restablecimiento.

UN TRI UNFO

De Ambrosito Lamadrid y Simeón, el alumno del Colegio La Luz, que se llevó el pasado año la Copa de Plata, premio al mejor estudiante.

Se le proclamó almuno eminente.

Y por telgrama áquí recibido ayer, se sabe que en el Instituto de Santa Clara eraminó Ambrosito asignaturas varias todas con notas de sobresalientes.

Enhorabuena.

DE D UELO

El eminente Dr. Oscar Amoedo que ejerce su profesión en París, y se le considera como unos de los mejores cirujanos dentistas de la Villa Lumiere.

Pasa en estos momentos el doctor Amoedo, que para gloria nuestra es hijo de Matanzas, por el dolor inmenso de haber perdido a su amantísima madre, fallecida dias pasados en la Capital.

Lleguen hasta el ilustre cubano, hoy ausente de su Patria, con mi pésame más sentido, la expresión muy sincera de condolencia del DIARIO DE LA MARINA.

LAS RETRETAS DE LA PLAYA

Comenzaron el Jueves y las tendremos ya por todo el verano, en esos mismos dias de la semana.

Serán en la rotonda del Malecón.

Y siempre con el mismo inmenso público con que celebró la primera de la serie.

Incontables los autos que llenaban la carrera el pasado Jueves.

Muy bien por el Sr. Alcalde Municipal que ha dispuesto la celebración de esos conciertos a la orilla del mar.

ENFERMO

Guarda cama desde hace dias víctima de la molesta grippe, que se le ha complicado con una afección nefrítica, el Sr. Benjamín Cuní, Secretario del Juzgado de Instrucción de Matanzas.

Lo asiste su hermano el Dr. Luis A. Cuní.

Hago votos por su restablecimiento.

NOTA D E AMOR

Quedará formalizado el compromiso de una parejita interesantísima que reside en la Playa, en la tarde del Sábado cinco de Junio.

Hija la blonda fiancee de un alto funcionario del Gobierno Civil, que es vecino de Villa Suncet la residencia del Cronista.

Cuanto al galán, joven de grandes méritos, estudiante aprovechado e inteligente, reside también en la Playa, en la casa de un médico de ilustre apellido.

Despejaré la incognita en próximas "Matanceras".

OSCAR GONZALEZ IRIGOYEN

Con altas notas de sobresaliente acaba de examinar las últimas asignaturas de su carrera en la Universidad Nacional.

Tomará el título este año.

Dando lugar a la Crónica, con que la felicitación que le hagamos por ese triunfo, unamos otra muy sincera muy entusiasta, por algo que ahora me reservo.

Pero que conocen sus amigas.

Un abrazo carísimo.

LA ULTI MA NOTA

Para decir que se anuncia para el dia doce de Junio la proyección en Velasco de la gran film "El Bandolero", película que fué tomada en gran parte en esta ciudad.

Hablaré mañana de ella.

El doctor Castillo.

Estuvo en Matanzas el martes para visitar a la señora Elvira Morales de Alfonso, madre amantísima del Jefe de Hacienda de esta Provincia.

Prima del general Machado la señora Morales, acompañó hasta Matanzas al doctor Castillo en la visita que hiciera a la distinguida enferma, uno de los hermanos del Jefe del Estado.

La salud de la señora Morales de Alfonso, aunque no de gravedad, inquieta y alarma a sus familiares.

Por su mejoría hago votos.

José M. de Ximeno.

Después de una temporada que ha pasado aquí regresó a la Habana el distinguido joven que va a ocupar un puesto en la Alcaldía habanera, junto a su primo el señor Manuel Emilio Presas y Arellano.

La ausencia de Mañé, como conocen a Ximeno todos en el Liceo, ha de ser sentidísima por todos.

Porque era de los más gratos causer del Club.

La señora de Menéndez.

En vías de un franco y completo restablecimiento se encuentra ya la señora Zelaida Montero esposa de nuestro querido amigo Teodosio Menéndez.

Un éxito del doctor Font Tió.

Su médico de cabecera que tan eficazmente fué secundado por el doctor García Marruz, que visitó dos veces a la paciente.

Aprobó García Marruz en un todo el plan impuesto a la señora Montero por el doctor Font Tió.

Mi enhorabuena.

MANOLO JARQUIN.

VERMIFUGO DE B.A. FAHNESTOCK PARA LOMBRICES

Un remedio eficaz para expulsar lombrices

PARA NIÑOS Y ADULTOS

Absolutamente Inofensivo

De venta desde 1827

B.A. FAHNESTOCK CO.
Pittsburgh, Pa., E.U. de A.

¡MADRE!—La Castoria de Fletcher es especialmente preparada para los bebés y niños de cualquiera edad en casos de ESTREÑIMIENTO — FLATULENCIA — COLICOS VENTOSOS Y DIARREA

Tonifica el estómago, regulariza los intestinos, ayuda a la asimilación y, SIN CONTENER NARCOTICOS, aquieta al niño y le proporciona un sueño natural.

Recomendada por los médicos.

Para evitar imitaciones, fíjese en la firma.

Los niños lloran porque les den CASTORIA de Fletcher

COLEGIO DE ABOGADOS DE LA HABANA

De orden del señor decano del Colegio de Abogados y cumpliendo acuerdo de su Junta de Gobierno, tengo el honor de citar a todos los señores colegiados inscriptos en este Colegio, para que concurran a la junta general ordinaria que, de acuerdo con lo dispuesto en los artículos 16 y 17 de los Estatutos vigentes, deberá celebrarse el día 16 de junio corriente, a las nueve de la mañana, en el local que ocupa el Colegio, situado en Cuba, número 40, bajos, en esta ciudad y en la cual junta general ordinaria, se tratará de los siguientes particulares:

1—De la memoria y balance que deberá presentarle la Junta de Gobierno.
2—De la formación del Presupuesto anual.
3—De la supresión del sello de bastanteo, así como del aumento de la cuota social a la suma de DOS pesos moneda oficial.
4—De las apelaciones contra acuerdo de la Junta de Gobierno referente a correcciones disciplinarias, impuestas a los colegios, con excepción de la expulsión de un Letrado.
5—De la elección de los miembros de la Junta de Gobierno que cesan conforme a la disposición transitoria de los Estatutos.
6—Creación del que habrá de ser Lema del Colegio de Abogados y no estuviese especialmente encomendado a la Junta General extraordinaria.
8—De la designación de los doctores José Antolín del Cueto, Raúl Fernández, Rodrigo Octavio, Lindolpho Collor y Octavio de Nascimiento Boito como colegiados de honor del Colegio.

Habana, Junio 5 de 1926.
Enrique Llansó Ordóñez,
Secretario.

5660 1d-6.

La digestión penosa y difícil

Hace casi imposible todo trabajo en la oficina. A la molestísima sensación de llenura, pesadez, dolor de cabeza, etc., se agrega la poca disposición para la ocupación más pequeña y el mal humor con que se recibe todo, etc. Este cuadro tan poco grato se desvanece rápidamente tomando la

"Pepsina y Ruibarbo Bosque"

pues al recuperar el enfermo la normalidad de sus digestiones, vuelve a sentirse animoso, dispuesto y contento.

La "Pepsina y Ruibarbo Bosque" produce inmejorables resultados en el tratamiento de la Dispepsia, Gastralgias, Neurastenia gástrica, Digestiones lentas y difíciles, Gases, Vómitos, &, &.

DE VENTA EN TODAS LAS FARMACIAS DE CUBA

Los Retratos de Niños

son los más difíciles y constituyen nuestra especialidad.

Fotografía de M. Piñeiro

Sucesor de Colominas y Co.

SAN RAFAEL 32

Vendemos cámaras y películas "KODAK" a precios de por mayor.

RETRATAMOS LOS DOMINGOS Y DEMAS DIAS FESTIVOS.

LA DEUDA YUGOESLAVA A NORTEAMERICA

WASHINGTON, junio 4. (A. P.) La Cámara de Representantes aprobó hoy el proyecto de ley ratificando el tratado negociado por la Comisión de la Deuda con el Reino Yugoslavo, para el pago de la deuda de guerra de esta nación a los Estados Unidos, deuda que quedó fijada en la suma de $62.850,000 por concepto de principal e intereses, a pagar en sesenta y dos años.

De Surgidero de Batabanó

Junio 2.

BRILLANTES EXAMENES

Ante el competente tribunal presidido por el ilustrado señor Hubert de Blanch, director del Conservatorio Nacional, se efectuaron en Bejucal, los exámenes de piano, solfeo e instrumental, por las Hijas de la Caridad al que se halla incorporada la academia de este Surgidero.

Después de unos magníficos ejercicios verificados por la señorita Isabel Lazaro, la que fué muy felicitada al entregarle el título de profesora por haber terminado sus estudios en los que obtuvo siempre excelentes notas.

La señorita Teresita Figueredo, con nota de sobresaliente, aprobó el cuarto año; con igual nota aprobó el aventajado niño Ignacio Manuel García Hernández, el cuarto año.

Las señoritas María Delgado Duarte, Josefina y Rosa Fraga Balbín, obtuvo notas de aprobado, en el tercer año. Estela Ríos y Caridad Fernández, aprobaron con buena nota el segundo año. Amparito Ramirez y Paquita y Longa Alvarez, con la misma nota, el primero y el segundo año.

Satisfechísima puede sentirse Sor Rita, directora del Colegio, como su subalterna en esta localidad, y no menos lo puede estar el señor Blanch, por los prestigiosos triunfos de la institución musical bajo su brillantísima dirección.

Sean nuestros parabienes para todos y que en años venideros, obtengan igual triunfo.

EL CORRESPONSAL.

LA INAUGURACION DE LA NUEVA SUCURSAL DUNLOP RESULTO UN GRAN EXITO

ASISTIO NUTRIDA REPRESENTACION DE LOS AGENTES DUNLOP, LA PRENSA Y SUS PRINCIPALES COMPETIDORES

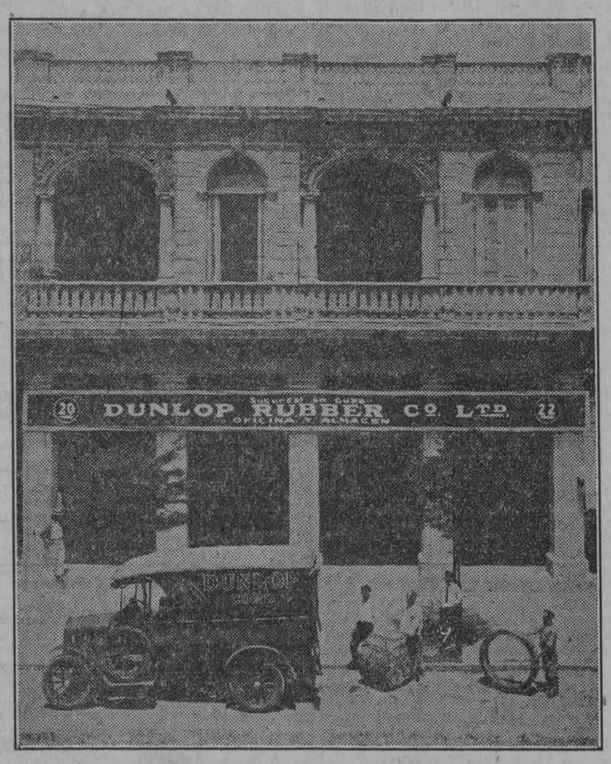

Las nuevas oficinas y depósito de la Dunlop Rubber Company, Ltd., recientemente establecidas en la Avenida Menocal (Infanta) 20 y 22 y dirigidas por el genial y activo Mr. S. J. Troughton, fueron ayer por la tarde un punto en extremo interesante y concurrido.

Desde las tres hasta después de las cinco, los agentes y garagistas, representantes de la prensa y amigos de la casa fueron recibidos por Mr. Troughton, administrador; y Mr. R. S. Roberts, distinguido inspector general de la compañía que se encuentra actualmente haciendo un recorrido de las sucursales en Centro y Sud América.

Durante los últimos dos años, la goma Dunlop, conocida familiarmente entre los automovilistas por "La Goma Inglesa" ha disfrutado de una envidiable reputación y últimamente se ha implantado en este mercado de tal modo que justifica el establecimiento de una sucursal directa de la fábrica en Inglaterra. A juzgar por el buen aspecto y amplitud de las oficinas y depósito de las grandes existencias, parece que los ingleses se mantienen gulados en todas sus operaciones por los mismos principios que han hecho posible la fabricación de su famosa goma para automóviles.

Desde este nuevo local será dirigida la distribución de las gomas, pelotas de tennis y de golf para toda la República. Mr. Troughton será auxiliado en esta labor por los vendedores Baltasar Aronte y Rafael González, vendedores de la goma neumática y por el señor P. Ferré Elías quien se dedicará exclusivamente a la venta de macizas. Los tres son personas bien conocidas en plaza. El reparto de mercancías a los agentes de la Habana se efectuará por medio del gran camión amarillo que ya está prestando servicio, en tanto que los pedidos de los agentes del interior serán despachados diariamente. Siguiendo la pauta universal de la casa Dunlop todas las ventas que haga esta sucursal serán al por mayor.

La apertura de esta sucursal en Cuba representa un gran paso de avance de una industria tan antigua y acreditada como las Gomas Dunlop y debemos felicitarnos de contar con ella. Muchos éxitos les deseamos en su empresa.

M.E.C.D. 2016

Personas ANÉMICAS

necesitan alimento más que drogas y medicinas; nutrición concentrada que les enriquezca la sangre y aumente la fuerza de resistencia. **Emulsión de Scott** es alimento concentrado: nada más que puro aceite de hígado de bacalao de Noruega en forma digerible y agradable al paladar, sin drogas ni alcohol. Crea fuerzas, sangre nueva, robustez. No hay desengaño en la

Emulsión de Scott

HERIDO DE UN DISPARO EN MATANZAS

MATANZAS, junio 4.—DIARIO DE LA MARINA.—Habana.— Al cruzar por el puente Mena, cerca de Chirino, hirieron en la frente de un disparo de revólver de pequeño calibre a Bernabé Dominguez Hernández, vecino de la finca Rincón, en Cumanayagua, sin que se sepa quién fué el agresor. La herida fué calificada de grave.

En la tarde de hoy comenzó el juicio oral por atentado y lesiones contra el estudiante Ricardo Calvo, por agresión al exdirector del Instituto, doctor Gonzalo Cuni. El fiscal pide un año y un día por el atentado y 30 días por las lesiones.—Gómez.

POSTULADO ALCALDE PARA PALMIRA

PALMIRA, junio 4.—DIARIO DE LA MARINA.—Habana.—El partido popular postuló al señor Pedro Margolles, quien fué también postulado para Alcalde el 9 del mes pasado por los liberales.

Hay absoluta tranquilidad.— Corresponsal.

CONCIERTO ESTRELLA BRAU-MOYUA

En el Teatro Principal de la Comedia, con el valioso concurso de la señora Asunción G. de Arias, pianista, señorita Isabel Elías, soprano, señor Alberto Márquez, barítono, señor Vicente Lanz, pianista, y señor Gustavo Sánchez Gallarraga, poeta, celebrará el domingo 13 de Junio de 1926 a las 10 a. m., un concierto la notable artista Estrella Brau-Moyua.

El interesante programa es el siguiente:

Primera Parte.

I

ARPA

A. Barcarola.—Godefroid.

B. No llores Más (danza).—Cervantes.

C. Gitana.—Hasselmans.

Srta. Estrella Grau Moyua.

II

Vieni.—Denza.

Srta. Isabel Elías (soprano), acompañada al piano por la profesora señora Asunción G. de Arias.

III

Polonesa.—Chopin.

Sr. Vicente Lanz (pianista).

IV

Visione Veneziana (melodía).—Brogi.

Sr. Alberto Márquez (barítono); señor Vicente Lanz (acompañante).

Piano: Steinway.

Segunda Parte.

I

ARPA

Canción del Pescador.—Zabel.

La Cascada.—Blumental-Zabel.

Srta. Estrella Grau Moyua.

II

La Africana (ballata)—Meyerbeer.

Sr. Alberto Márquez; Sr. Vicente Lanz.

III

Poesías.—Gustavo S. Galarraga.

Recitadas por su autor.

IV

Tosca (vissi darte).—Puccini.

Srta. Isabel Elías; Sra. Asunción G. de Elías.

Arpa: Lyon Hely.

ESTABA ASEGURADA EN 251 MIL PESOS LA FABRICA DE LA AMERICAN CHEMICAL

Varias personas con intereses en la Compañía, prestaron ayer declaración al Juzgado

Se cree fué el origen del siniestro, un corto circuito ocurrido en el tendido eléctrico

Ante el doctor Julián Silveira y el Secretario Judicial, señor Jesús Oliva, prestaron ayer declaraciones algunas personas ligadas a la The American Agricultural Chemical Co. de Regla, debido a los cargos importantes que en la misma desempeñan.

Ernesto H. Rapalje, natural de China, ciudadano americano, de 47 años de edad, vecino de la calle E entre A y L, Reparto La Sierra. Dijo ser representante legal en toda la República de la referida Compañía de abonos químicos, cuyos almacenes fueron pasto de las llamas noches pasadas, y la cual tiene sus oficinas en la calle Aguiar 126; que la compañía tenía sus almacenes y oficinas de los mismos en Regla. Que se hallaba durmiendo cuando fué avisado de lo que ocurría, por lo que se trasladó al lugar, no siendo llamado, durante su permanencia allí, ni por la policía, ni por el Juzgado para que prestase declaración.

Mr. Rapalje ignora cómo se iniciase el siniestro ni cuál fué el origen del mismo.

Respecto al seguro de los almacenes expuso que estaban asegurados en la The Northen Surance Co. Limited de Londres, Inglaterra, de la que es representante en la Habana, el señor Ramón P. Ajuria, que tiene las oficinas en la esquina de O'Reilly y Aguiar. Dicho seguro consiste simplemente en lo que se refiere al edificio en sí y en la maquinaria que en 1 mismo había, valorados ambos, en la suma de doscientos cincuenta y un mil pesos.

Agregó que los señores Mens and Mac Lerman, de New York, tienen asegurada la existencia en mercancía, ignorando a cuanto asciende y que el representante legal de dicha firma en la Habana lo es el señor Gelberg Welberg, con oficinas en el Departamento 281 de La Metropolitana.

El edificio que ocupaban los almacenes de The American Agricultural Chemical Company eran propiedad de esta empresa, no así el terreno donde estaba construído, que lo es de los Ferrocarriles Unidos de la Habana.

Terminó diciendo el declarante que el estado de la compañía es próspero y que el almacén destruído por el incendio no era más que una de las tantas sucursales que posee la compañía central que radica en New York, que gira con un capital de Cien Millones de Pesos. ($100.000.000.00.

Después prestó declaración el señor Virgilio Ramón Compain y Esparza, natural de Santa Clara, de 26 años de edad, vecino de Prado número 36, altos. Dijo ser cajero de la empresa; que cuando ocurrió la conflagración se hallaba durmiendo, enterándose del suceso por la mañana, al dirigirse al almacén y contársele lo ocurrido.

El señor Compain y Esparza hizo entrega al juzgado de un libro Caja, ctro de ingresos y egresos, un libro Diario Combinado, de 400 folios, el cual se halla utilizado hasta el número 35 y que tiene en el número uno una certificación expedida por el Juez Municipal del Este, doctor Lansó, con fecha 28 de diciembre del año próximo pasado.

También hizo entrega el señor Compain del libro Mayor.

Ramón Pío Ajuria y González, natural de Sagua, de 56 años de edad, vecino de O'Reilly número 40. Dijo ser rèpresentante legal en Cuba de The Northen Asurance Company, Limited, de Londres, en cuya compañía se hallaba asegurado el edificio y la smaquinarias destruídas por el fuego. Dichos seguros corresponden a la Poliza número 6.825.500, que vence el día primero de diciembre del corriente año, y es por valor de doscientos cincuenta y un mil pesos ($251.000.00). Pidió al juzgado el declarante, que hiciese entrega a la American Agricultural Chemical Company de los restos del edificio y las maquinarias destruídas por el compañía está dispuesta a hacer efectivo el seguro tan pronto esto ocurra.

Por último declaró al juzgado el señor Gelberg Welber, de Hungría, de 53 años deedad, vecino de Empedrado número 4.

Presentó la documentación que lo acredita como representante en Cuba de la firma "Mens and Mac Lerman, de New York", que tiene aseguradas todas las mercancías de la American Agricultural Chemical Company, de Regla.

Dijo que el lunes próximo estarían en la Habana los señores Mens y Mac Lerman, los cuales darían más detalles sobre el asunto que se investiga.

Terminó diciendo que cree motivase el incendio, algún corto circuito que se produjese en los alambres del alumbrado.

POR LOS CORRECCIONALES

PRIMERA SECCION

Juez: Dr. Enrique de Almagro.
Secretario: Dr. José A. Iribarren.

Gervasio Gómez, hurto, absuelto; Bruno Martín, estafa y vejación, absuelto; Juan Pérez, estafa, absuelto; José L. Cuesta, lesiones, absuelto; José de J. González, lesiones, absuelto; Federico Alfonso, lesiones, absuelto; Ignacio Muñiz, amenazas, absuelto; Luis Ching, infracción de las Ordenanzas sanitarias, absuelto; Avelino Santizo, infracción, absuelto; Salvador Arrazcaeta, daño, 5 pesos; José Pérez, lesiones y escándalo, 10 pesos; Manuel Rey, escándalo, absuelto; José D. Trujillo, daño, 5 pesos; Moisés Rubestein, riña y lesiones, 5 pesos; Salomón Gariz, riña y lesiones, 2 pesos; Agueda Villar, coacción, absuelta; Esperanza Sánchez, coacción, absuelta; Julia Sauter o María González, escándalo, absuelta; Rubén I. Montero, daño, 5 pesos; Manuel U. Gómez, daño, 5 pesos; Adnrés Vega, infracción, 10 pesos; Celestino Ramos, escándalo por embriaguez 10 pesos; Wynech Calman, escándalo por embriaguez, absuelto; Teodoro Ripoy Martín, daño, 5 pesos.

SEGUNDA SECCION

Juez: Dr Gonzalo del Cristo.
Secretario: E. Larrondo.

Sentencias dictadas ayer: Isaac Bender, faltas a la policía, 3 pesos; Celestino Monil, lesiones en riña y desorden público, 5 pesos; Roberto Castellanos, 5 pesos; Alfredo Cabrera, quince pesos; Terina García, ofensas a la moral, 5 pesos; Isidro Rivero, lesiones, 3 pesos; Cándido Viera, infracción del artículo 607, del Código Penal, 3 pesos; Fidelina Sánchez, ofensas a la moral, 5 pesos; Gabriel Cervera, daño, 3 pesos; Juan Arteaga, 3 pesos; Antiago Chang, desobediencia, 2 pesos; Rigoberto Alvarez, daño, 1 peso; Eulalia Pedro, maltrato de palabra, 5 pesos; Francisco Montalvo, 1 peso.

Absueltos por distintas causas: María L. González, Mercedes Rodríguez, Teodora Rodríguez, Eva Fernández, María Pérez, Emelina Martínez, Jesús Rodríguez, Juan Antonio Pulido, Francisco Delgado, René Mavilio, Carlota Zenea, Guillermo Pando, Rafael Alvarez, Marta Fernández, Cosme Díaz, Miguel García, Arturo Prieto, Agapito Nevares, Guillermo Bravo, José Rodríguez, Esteban Baró, Ramón Montenegro. Alfonso Cabrera y M. Pons.

Por delitos: Antoñico Iglesias, infracción de las Ordenanzas sanitarias, absuelto; N. Dickson, escándalo por embriaguez y faltas a la policía, 20 pesos; Mac Serding, faltas, 5 pesos; Sol María Pérez, hurto, 5 pesos; Vicente Hernández, hurto, 120 días.

TERCERA SECCION

Rosalía Pérez, absuelta, ofensas a la moral; María González Capetillo, cartomántica conocida por la señora Leo, 10 pesos, por infracción del artículo 614 y por otra causa idéntica, con 5 pesos; Elías Eiriz Otero, 3 pesos, por exceso de velocidad; María Treves, 10 pesos por ofensas a la moral; Eugenio Carballo, 2 pesos, por daño; José Padrón González, absuelto, y Francisco Peña, 2 pesos, por riña y lesiones; Nieves Rodríguez, 30 pesos, ofensas a la moral; Juan de Cárdenas, 2 pesos, excesos de velocidad; Gloria Achon, 20 pesos, ofensas a la moral, escándalo y faltas a la policía; José María Cadalso, 20 pesos, por expender pan falto de peso; Alejandro Morado Morado, 20 pesos, por expender pan falto de peso; Ceferino Tan, Antonio Chong, Joaquín Chong, Antonio Gan y Chon Gen, por ofensas a la moral y escándalo, 3 pesos cada uno; Rafael López González, 5 pesos, por desobediencia y faltas a la policía; Juan José Amador Alfonso, 30 pesos, por escándalo, y 3 pesos más por uso de arma; Sixta Maschiato, 3 0días, por escándalo y embriaguez; Otilia Mesa, absuelta, por coacción y maltrato de palabra; José Diéguez Valcárcel, absuelto, por maltrato de obra; María Valdés Conde, absuelta, por coacción; Alejandro García de Caturla y Pilar Roses Torriente, por ofensas a la moral, absueltos; María Teresa González, absuelta, por ofensas a la moral; Manuel Angarica Sardiñas, 50 pesos, por rifa; Arturo Montero Laguardia, a Guanajay, por hurto y daño; Alejandro Seara, 10 pesso, lesiones e imprudencia; Julián Gomero Garabet, 60 días, por hurto y embriaguez.

CUARTA SECCION

Juez: Lcdo. Pablo Gómez de la Maza.
Secretario: Mario de la Torre.

Por infracción caso cuarto, artículo 607: Francisco Gómez, 2 pesos; por infracción caso cuarto Art. 600: 10 pesos; por infracción Orden Militar 217, Domingo Martín, 5 pesos; por coacción, Domingo Pérez, 5 pesos; por daño, Francisco Alvarez, 2 pesos; por lesiones, Angel Miranda, 5 pesos; Antonio Villalta, 2 pesos; José Aguiar y Lino Marquetti, 2 pesos cada uno; por vejación, Concepción Pérez y Rafael Ardura, 1 peso cada uno; por lesiones en riña, Severo León y Regino Hernández, 2 pesos cada uno; por escándalo, Saturnino Asenjo, Pedro Trujillo, Santos Prado y Felipe Valdés, 2 pesos cada uno; por maltrato de obra, José Vega, 2 pesos; por escándalo por embriaguez, María González, 5 días; Antonio Pérez, 5 pesos; faltas a la Policía, Luis Cuétara, 1 peso; fueron absueltos veinte y seis; Alejandro Merlo y Natalio Arango, menores de 13 años, entregados a sus padres y condenados ésto sa 1 peso de multa cada uno por infracción del artículo 611. Se libraron 13 órdenes de arresto. Se vieron 74 juicios de faltas.

DELITOS

Por hurto, Pedro Sotolongo, 60 días y devuelto el traje y faja a su dueño; por infracción sanitaria, Pedro Guerra, 5 pesos; por infracción artículo 41, Orden 213, Angel Llermo, 31 pesos; por tentativa de hurto y falta contra el régimen de las poblaciones, Emilia Baró, absuelta del delito y condenada por la falta a 30 días; por daño, Enrique Miguel, 5 pesos y renunciada la indemnización; por hurto, Pedro Díaz, 30 días; por hurto, Pedro García, 31 días y remitido al señor Alcalde lo ocupado; por hurto, Julián Pérez, 60 días y devuelto a su dueño lo ocupado. Fué absuelto un individuo. Se libraron 2 órdenes de arresto. Se vieron 16 causas por delitos.

EL ANUARIO DEL COLEGIO DE BELEN DEL AÑO 1926

Admirable por todos conceptos es el soberbio Anuario del Colegio de Belén de 1926 que tiene 369 páginas en un exquisito papel satinado con unos quinientos fotograbados, contando las artísticas franjas marginales, que sirven para avalorar la presentación perfecta y agradable. Es un alarde de buen gusto por parte de cuantos han intervenido en su confección, desde los que suministraron datos, hicieron comentarios, los fotógrafos, los artistas que dejaron huellas de su talento creador y de los impresores señores Rambla y Bouza en los cuales se hizo la tirada de este valioso y amenísimo álbum con el que pueden sentirse satisfechos los admirables educadores del Colegio de Belén, los Reverendos PP. de la Compañía de Jesús.

El anuario da comienzo con previos y sustanciosos datos de los Colegios y demás casas de la Provincia de León, a las que pertenecen las de Cuba. En "Dos palabras" se hace la presentación del Anuario y su división en cuatro secciones: 1a. El nuevo Colegio de Belén conteniendo numerosas fotografías topográficas y panorámicas de gran mérito e interés, así como profusión de datos acerca de la extensión superficial de los terrenos en que se asienta tan hermoso y monumental plantel, que pudiéramos calificar de modelo por lo suntuoso y amplio entre los de su clase.

Terminada la sección del edificio, se dedican cariñosos recuerdos al antiguo edificio, a sus antiguos rectores y a todos los Padres y Hermanos que residieron en la Habana y una pagina con los Padres Misioneros en tierras de infieles.

La 2a. parte: El Nuevo Curso, comienza con la Crónica movida por la variedad que ofrecen los albores del nuevo curso, los juegos, las excursiones, las justas literarias, actos y fiestas íntimas, que dan remarcado sabor a estos centros de enseñanza de la Compañía, que sabe unir a la severa disciplina la suave comunicación de educadores y educandos, para mejor conseguir el ideal que se persigue en la educación: la formación del corazón y del carácter en los hombres del día de mañana.

Viene a continuación el personal del Colegio con el Cuadro de Profesores. Otra sección es la de las Tres Ramas de Cultura. En la Intelectual se dedican sendos trabajos a los tres Gabinetes de Ciencias Naturales, Física y Química. En la Moral, tras un trabajito de movimiento religioso, desfilan ante los ojos los simpáticos Congregantes. en este plantel, se admira la sobrie- En la Física, siempre a gran altura dad en frases y en fotograbados.

Viene en otra sección el 1er. Brigadier, con los nombres de los Brigadieres del Antiguo Belén, las demás Dignidades del Colegio, y los Alumnos por años, Cursos y Grados. Dedícase después a los "fiñes" un cuentecito interesante y original en el que figuran cabecitas de colegiales, que sustituyen a las palabras, que seguramente ha de agradar a todos.

Para terminar hay una sección intitulada: Recuerdos Obligados, en la que se hace conmemoración de dos antiguos alumnos fallecidos dentro del Curso y de los tres ejemplares alumnos que se partieron en estos últimos años a militar bajo las banderas de Loyola.

La 3a. parte está dedicada a las Fiestas Inaugurales. Tiene tres secciones principales. Los Juicios de la Prensa, emitidos días antes de celebrarse las dichas Fiestas; los tres días de las Fiestas y los discursos del Sr. Secades, pronunciado en el Acto de la Jura de la Bandera; y del Sr. Cortina, pronunciado en el Banquete celebrado por Antiguos Alumnos días después de la Inauguración oficial.

La 4a. parte está toda dedicada a la Solemne Distribución de Premios, con artísticas fotografías de los agraciados con "Excelencia".

Termina con la sección de Anuncios en los que figuran casi todos los que están ligados con el Colegio de alguna suerte.

¿QUIEN ES LA VIBOREÑA MAS LINDA?

He aquí las bases por las que se ha de regir el certamen que bajo la Dirección de nuestro querido y antiguo compañeñro en el periodismo señor Urbano del Castillo, se ha de llevar a efecto entre las señoritas residentes en la simpática y progresista barriada viboreña.

"Se celebrará en la Víbora un certamen bajo los auspicios del DIARIO DE LA MARINA, para elegir a la viboreña más linda.

Comenzará el certamen en la segunda quincena de mayo, apareciendo los votos todos los días en el DIARIO DE LA MARINA, y finalizará el día 18 de agosto del año en curso.

En los votos se pondrá el nombre de la candidata y su dirección, depositándose bajo sobre cerrados en los buzones, colocados en la botica "San Ramón" y en el teatro "Méndez".

En los sobres deberá consignarse el nombre de la señorita favorecida y el número de votos que contengan.

Un jurado integrado por un presidente, un secretario y cinco vocales efectuará cada quince días los escrutinios que tendrán lugar en los salones del "Loma Tennis Club.

Forman el jurado el señor Eliseo Guzmán, como presidente; el señor Oscar Cicero, como secretario, y como vocales, los señores Gerardo Caracena, Mario Lomas, José López Saavedra, Armando Prieto y Oreste del Castillo.

El resultado de los escrutinios se publicará en los periódicos habaneros; y en la pantalla del teatro 'Méndez', parecerán el mismo día de celebrado el escrutinio, los nombres de las señoritas que ocupen los nueve primeros puestos y el número de votos que hayan obtenido.

El último escrutinio se verificará el 18 de agosto y de su resultado se levantará un acta notarial, guardándose absoluta reserva hasta darlo a conocer con la presentación en público de la reina y sus ocho damas, en una función eneiteatro "Méndez' y para la que se combinará un selecto programa con números escogidos.

Y por último, en el "Lome Tennis Club" se ofrecerá un regio baile en honord e las triunfadoras.

Notas.— Si alguna de las candidatas desease retirarse del certamen deberá manifestarlo por escrito al jurado que anulará sus votos.

El jurado se reserva el derecho de no almitir aquellos votos que tenga por conveniente.

¿QUIEN ES LA VIBOREÑA MAS LINDA?

La Señorita.....

Residente en .....

CM-2

Señoras y senoritas, todos los días del mes pasan sin dolor, si toman CARDUI en algunos de ellos.

CARDUI

El Tónico de la Mujer

Solícitenos el folleto: "Tratamiento Casero". U. S. A. CORPORATION, Chattanooga, Tenn., E. U. A.

LA CUERDA DEMASIADO TIRANTE

se partiría, si no se aflojase; del mismo modo debemos aliviar el esfuerzo de la cotidiana actividad, de vez en cuando, con un breve reposo. este es el momento de tomar una taza de:

OVOMALTINE

para regenerar la energía exhaustada, suministrando a la vez un placer al paladar con esta bebida sabrosa de elevado poder nutritivo.

La OVOMALTINE es un alimento de fuerza que sin fatiga para el aparato digestivo, es conjuntamente estimulante y nutritivo para los nervios, para los músculos y para el organismo entero. Bajo esos múltiples puntos de vista, nada iguala a la OVOMALTINE, ni nada puede substituirla.

En Droguerías, Farmacias y Víveres Finos.

Dr. A. WANDER, S. A.
Berna
Suiza

Segadoras "DEERING"

En dos tamaños-para una mula y para dos mulas

Tenemos estas segadoras en existencia constantemente, así como también piezas de repuesto para las mismas.

La segadora "DEERING" con machete especial para hierba bruja, cañuela, caguaso y hierba con malvas, es la única que da buenos resultados.

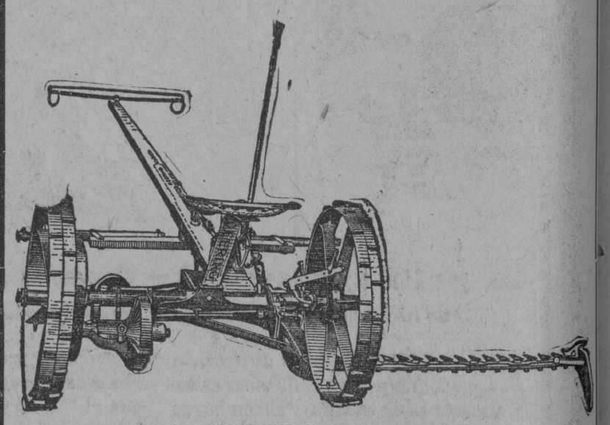

Segadora "DEERING" para dos mulas.

PRECIOS

Segadora Deering para una mula $125.00
Segadora Deering para dos mula $140.00

No hacemos cargo adicional por el machete extra fuerte, pudiendo suministrar la segadora con este machete o con el corriente en el mismo precio.

Dicho machete extra fuerte sólo viene con la segadora de dos mulas.

Pida Nuestro Cátalogo General

VAN GORDER & ROMERO

COMPOSTELA 66. APARTADO 1162
Telégrafo "GOROMERO". Habana

CARPINTEROS

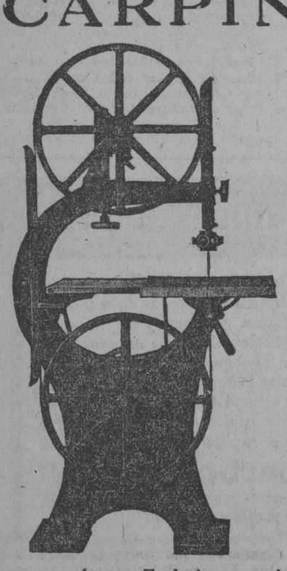

Sin herramientas buenas, trabajaréis toda la vida y nunca tendréis un real. Les ofrezco ahora la opotunidad de hacerse de MAQUINARIA GARANTIZADA por casi nada, y además con facilidades para el pago. Tornos, $22.40; Escoplos, $42.00; Cepillos, $140.00; Circulares, 140 pesos; Sinfines de 11", $28.00; de 18", $70.00; de 22", $105.00 de 30", $140; de $36", $175.00 Tronzadoras, $105.00; Lijadoras, $105.00; Trompos, $112; Mandriles, $11.20. Además, máquinas combinadas con varios aparatos que con poco dinero tiene un taller completo.

Si le interesa, escríbame o véngame a ver, y le proporcionaré catálogos y cualquier otro dato. HAY EXISTENCIA.

Agente Exclusivo para la Park Ball Bearing Co.

P. I. ZAYAS
Maquinaria y Efectos Eléctricos
PTE. ZAYAS (O'Reilly) 7 Teléfono M-5236 Habana
SACO BAJA No. 11 Teléfono 2639 Santiago de Cuba

5664 1d-6

QUITA CANSANCIO
FORTALECE
KOLA o COCA y KOLA
SARRÁ
BUENAS FARMACIAS

PULVICIDA
EUREKA
PARA BARRER SIN LEVANTAR POLVO
DESINFECTA LOS PISOS

Fortalézcase
Tomando el
GRAN VINO

SANSON
EL MEJOR APERITIVO

El Mejor Reconstituyente NUTRIGENOL Un Tónico Poderoso

M.E.C.D. 2016

MEDIO SIGLO hace que se usa en el mundo entero la
Leche de Magnesia de PHILLIPS
para la flatulencia, el ardor en la boca del estómago, los eructos agrios, la biliosidad, el estreñimiento y las náuseas del embarazo. El mejor laxante para bebés y personas delicadas. Incomparable para proteger los dientes contra la acidez. No acepte substitutos. Exija PHILLIPS.

COLUMNAS D EL MAESTRO

HERMOSO HOMENAJE AL DOCTOR LUCIANO MARTINEZ

Elocuentes discursos y brillante actuación de los alumnos de la Escuela 61 y del Colegio Zapata

Hermoso, conmovedor, solemne, por todos conceptos resultó el homenaje de la Asociación Nacional de Maestros al Dr. Luciano R. Martínez, quien entre los aplausos de sus compañeros y de cuantos presenciaron este acto, recibió su definitiva consagración y una de las más cálidas demostraciones de afecto y cariño que hemos visto.

LA CONCURRENCIA

La concurrencia fué enorme, sobresaliendo un gran número de damas y representaciones de las entidades sociales de esta capital y de las Asambleas Locales de Maestros del interior de la provincia.

PRESIDENCIA DEL ACTO

Ocupaban la Presidencia los Dres. Guillermo Fernández Mascaró, Secretario de Instrucción Pública; Luciano R. Martínez, homenajeado; el Sr. Alvaro Alfonso, Presidente de la Asociación; Pedro Hernández Massí, Superintendente Provincial; Nicolás Pérez Reventós, Catedrático de la Universidad Nacional; Manuel A. de Carrión, Alberto Saladrigas, Carlos Génova de Zayas, Diego González, Fernando Portuondo, Lisandro Otero, Pablo Esplugas, Inspectores Escolares; Sr. Leopoldo Masana, Presidente de la Junta de Educación, ocupando otros puestos cercanos a la Presidencia se hallaban el Sr. Porfeli Vilá, Sr. Aurelio Pestana, Presidente de la Sección de Instrucción del Centro de Dependientes; Oswaldo Valdés de la Paz, Secretario de la Junta de Educación; Sr. Gustavo Gispert, Sr. F. Maestre, en representación del Club Cubano de Bellas Artes; Dr. Fernando Aguado, Dr. Francisco Moreno, Catedrático de la Escuela Normal; Dr. Gabriel García Galán, Administrador Escolar; Dr. Bernabé Cortázar, Médico de la Asociación de Maestros, y los miembros del Comité Ejecutivo de la Asociación Sres. Joaquín Hevia, Herminio Martínez, Pedro Alvarez Mellado, Dionisio Núñez, Miguel A. Navarrete y Ramón Puig.

EL ACTO

Comienza el acto, con breves y sentidas palabras del Presidente de la Asociación, Sr. Alvaro Alfonso, exponiendo el motivo de este homenaje al Dr. Luciano Martínez, y la necesidad que tiene el Magisterio Nacional de tributar elogios a quien presta, como el Dr. Luciano Martínez, sus actividades, inteligencia y entusiasmo a la causa de la enseñanza, y que para consolidar una Institución cultural de manera que se arraigue en el sentimiento del pueblo, no eran suficientes la unión más íntima y amorosa de los miembros que la forman, sino que era necesario que en su acción se viera, que está inspirada en los más sanos principios de patriotismo y de justicia, sobre todo, que sepa aquilatar los méritos de aquellos que han aportado y aportan, para su engrandecimiento moral y material sus prestigios profesionales, y lo que es más significativo aún, sus gestiones para convencer al descreído, para combatir las malas apreciaciones y los errores de los que deprimen y combaten todo propósito de hermanar y todos los Maestros y construir con esa unión sólida el triunfo definitivo del ideal de dignificación y consolidación de la obra nacionalista que se realiza en los momentos actuales.

El Sr. Alfonso terminó su discurso, ofreciéndole al Honorable Sr. Secretario de Instrucción Pública la cooperación del Magisterio Nacional, mientras todos sus actos se inspiraran, como hasta ahora, en toda causa justa, noble y patriota.

RECITACIONES DE VARIOS NIÑOS

De manera admirable recitaron hermosas poesías las alumnas de la Escuela 61 de esta capital, que dirige el Sr. Pedro Alvarez Mellado, siendo muy aplaudidas y felicitadas, especialmente, Lucrecia Iglesia, María García y Lidia Miranda. También fué celebrado Carlos Obregón, alumno del Colegio Zapata, por la admirable interpretación del número a su cargo.

ADMIRABLES DISCURSOS DE LOS DOCTORES CARLOS GENOVAS DE ZAYAS Y PEDRO HERNANDEZ MASSI

EL DOCTOR CARLOS GENOVAS DE ZAYAS

El doctor Carlos Génovas de Zayas, visiblemente emocionado, ocupa la tribuna de la Asociación, y hace una extensa biografía del Dr. Luciano R. Martínez, estudiando su personalidad desde su inicio en el Magisterio Público, su actuación en los distintos puestos desempeñados en el departamento de Instrucción Pública, hasta su exaltación al cargo técnico que hoy desempeña en la Universidad Nacional.

El Dr. Génovas de Zayas, en párrafos llenos de sinceridad y de amor a la Asociación Nacional de Maestros, expuso, detalladamente, los meritísimos servicios que esta Institución presta a la causa de la enseñanza dando sus esfuerzos y actividades, unas veces a las iniciativas del Gobierno, y otras, como el acto que ocupa nuestra atención, honrando las figuras más sobresalientes de nuestra educación pública.

El Dr. Génovas de Zayas termina su elocuentísimo discurso pidiendo a todos los maestros la cooperación para las obras nacionalistas que se están realizando y exhortándolos a que continúen la senda señalada con el homenaje al doctor Martínez de enaltecer a los compañeros cumplidores de sus deberes profesionales y patrióticos.

El Dr. Génovas de Zayas fué muy aplaudido.

EL DR. PEDRO HERNANDEZ MASSI

Empeño vano sería seguir al Dr. Pedro Hernández Massi en la brillante exposición de los hermosos conceptos de su discurso.

Recordó su inicio en el Magisterio Público, como maestro de Regla, al lado del Dr. Luciano R. Martínez, de quien recibió las más provechosas orientaciones para el mejor desenvolvimiento de su misión como profesor público, cargo que había abrazado con fervoroso entusiasmo y al que siempre se había sentido fuertemente ligado.

El Dr. Pedro Hernández Massi hace un extenso elogio de las cualidades sobresalientes del Dr. Martínez como educador y como ciudadano ejemplar y de la actuación de la Asociación Nacional de Maestros de la que dijo: "Esta Asociación será siempre el centinela avanzado que ampare los derechos de los Maestros sin temer a días de dolores ni a las más acerbas amarguras, no es pues un gremio, como se afirma por ahí, y si lo fuera yo me siento del gremio, porque hasta ahora se inspiró en lo que es justo y decente.

El Dr. Pedro Hernández Massi fué ovacionado por los maestros, especialmente cuando refiriéndose al Dr. Mascaró, dijo como final a sus palabras: "Ahí tenéis al restaurador de la intelectualidad y de la moral administrativa en el departamento de Instrucción Pública.

Después que el Dr. Hernández Massi terminó su hermoso discurso cubrieron la parte musical del programa la Srta. Esther Matamala y los hermanos Suárez, ejecutando distintas piezas con sin igual maestría.

DISCURSO DEL DR. LUCIANO R. MARTINEZ

En medio de atronadores aplausos se levanta el Dr. Martínez, a quien se nota en su semblante la intensa emoción que le domina, para dar las más expresivas gracias por la señalada distinción de que era objeto y la que jamás olvidaría, pues ella era la recompensa a los esfuerzos y consagración de toda su vida a la Escuela, a la enseñanza, sino era la disculpa que la Asociación Nacional de Maestros tenía para unir todos los sentimientos y todos los corazones en estos momentos en el supremo ideal de mantener con todos sus prestigios y con el esfuerzo propio los triunfos alcanzados por la Escuela Pública Cubana cuyos progresos habían constituído siempre su esperanza e inspiración de todas sus actividades y consagración profesional.

Siempre he sido maestro, dijo, y este homenaje es para vuestro compañero, para el que estando en la cima de su triunfo personal, quiere seguir siendo maestro, porque estima que es el título más ennoblecedor y que más lo ha dignificado en su vida.

Parto a Europa a ver lo bueno que puedo traer; pero no me llevo en el corazón, como os decía Hernández Massi, la bandera de la Asociación Nacional de Maestros, os la dejo con mi corazón, con mi vida.

El Dr. Luciano Martínez fué largamente ovacionado por los maestros y efusivamente abrazado por el Honorable Sr. Secretario de Instrucción Pública y demás autoridades presentes.

NUESTRA FELICITACION

No queremos terminar esta extensa reseña sin enviar nuestro caluroso aplauso a la Asociación Nacional de Maestros, por la obra que realiza, demostrando con ella al país, que con nuestros hombres podemos rectificar errores y engrandecer nuestra educación popular, de la cual depende la conservación y prestigio de nuestra absoluta soberanía.

¡Adelante, Maestros!

JACK DEMPSEY OBLIGADO A COMPARECER ANTE EL JUEZ DEL CONDADO DE MADERA

FRESNO, junio 5.— (A. P.)—Jack Dempsey tendrá que comparecer de aquí a diez días ante los Tribunales de Madera (Estado de California) para responder a una acusación que se le ha formulado por manejar imprudentemente su automóvil. Se dictó hace poco tiempo orden de arresto contra Dempsey por no haber comparecido ante aquellos tribunales. El chauffeur del campeón fué multado en cincuenta pesos por la misma falta. El 25 de marzo, un policía de tránsito reportó al automóvil de Dempsey, por estar corriendo a ciento cuatro kilómetros por hora.

GEORGES CARPENTIER VA A PELEAR EL DIA CUATRO DE JULIO CON HUFFMAN

NUEVA YORK, junio 5.—(U. P.)—Jorge Carpentier y Sailor Eddie Huffman se encontrarán en un bout a diez rounds que se celebrará en el Foreing Club, en Tía Juana (México) el día 4 de julio, según un contrato firmado por ambos boxers y el match maker de dicho club, J. W. Croston, de Los Angeles.

CAYO DEL TRANVIA

En el Hospital Municipal, fué curado Jacinto López Paz, natural de España, de 47 años de edad, vecino de Bruzón y Pozos Dulces, de contusiones por la pierna izquierda, menos grave, que se prorujo en Monserrate y Obrapía, al bajar del tranvía en que viajabá y caer al pavimento.

ARROLLADO

En el Hospital Municipal, fué asistido Antonio Díaz Rodríguez, de 30 años de edad, vecino de San Lázaro número 63, de contusiones menos grave, por el cuerpo, que les fueron ocasionadas en Colón e Industria, al ser arrollado por el automóvil número 12855, que conducía Sebastián Baldoni, mayor de edad y vecino de Estrella número 123.

UNA GRAN FIGURA CUBANA

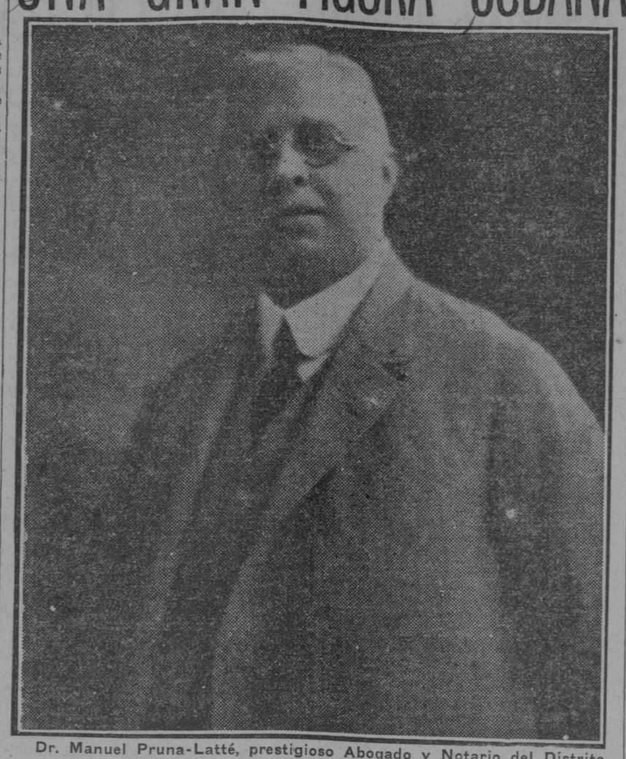

Dr. Manuel Pruna-Latté, prestigioso Abogado y Notario del Distrito de esta Capital, y antiguo amigo de esta casa, a quien nos complacemos en rendir hoy este pequeño homenaje.

Después de obtenido el cliché del distinguido abogado y notario Dr. Manuel Pduna-Latté, vacilamos sobre lo que vamos a escribir. Un nuestro amigo se acerca y nos dice: ¿Quién no conoce a Pruna-Latté en la Habana?: Y la pluma queda en nuestras manos, y el trabajo sin comenzar...

¿Sobra lo que vamos a escribir? Tal vez sobre; pero lo escribiremos, porque es un pequeño homenaje que queremos rendir al Dr. Pruna Latté, y el derecho de manifestar su aprecio a una persona digna lo tiene todo el mundo, aún cuando esa persona no necesite para nada de estas públicas manifestaciones.

Quisiéramos hacer del Dr. Pruna-Latté una biografía. Pero la biografía del Dr. Pruna-Latté no se puede hacer en las columnas de un periódico: requiere las páginas de un libro.

Bástenos pues consignar algunos datos importantes de su luminosa ejecutoria profesional.

El Dr. Pruna-Latté ostenta el título de Notario desde el año de 1889, habiéndose graduado de Abogado en 1893. Desde entonces ha desempeñado distintos puestos, en esta Capital, en algunas importantes poblaciones del interior y en España. De su labor, siempre honrada, límpida, orgullo de su Patria y blasón de sus compañeros de profesión, pueden dar buena fe los Registros de la Propiedad de Almagro, en la Provincia de Ciudad Real, España, y los de Sancti-Spíritus, San Cristóbal y Matanzas, en Cuba.

Su bufete, en un principio, fué establecido en Lamparilla 33, hasta que, "a fuerza de perseverancia y de trabajo sesudo", (como leemos en un periódico de no lejana fecha), logró levantar el importantísimo edificio de Habana 89, "centro hoy de muchas personalidades del mundo financiero".

El Dr. Pruna-Latté fué fundador de la importante sociedad "La Cooperativa Reedificadora de la Habana", S. A., de la cual sigue siendo Abogado y Notario y es Presidente de Honor. Es Abogado y Notario del Centro Asturiano y de la Caja de Ahorros de tan importante Asociación, y desempeña iguales cargos en el Centro Montañés.

A su actividad e iniciativa se deben las grandes obras de los Repartos y Urbanizaciones de Luyanó y San Francisco, en esta Capital.

Ha sido Patrono de la Casa de Maternidad y Beneficencia, Concejal del Ayuntamiento, Fiscal Municipal, etc.

Es actualmente Secretario del Consejo de Administración de la Ca. de Vapores Cubanos "La Viajera Antillana", Presidente-Director de la Ca. Nacional de Fianzas, Seguros y Pignoraciones, S. A., Consejero de la "Ca. Industrial Neptuno", S. A., de la Ca. Nacional de Espejos, S. A., de la Ca. de Seguros "La Universal", etc.

Y el Dr. Pruna es, para terminar, amigo de esta casa, aunque ahora, con esta nuestra indiscreccón, se le moleste...

5688 1 d 6

El Balompié en Cienfuegos

Este domingo lo pasamos sin disfrutar de una deliciosa tarde contemplando un juego de balompié, por causa de los titulados campeonatos que aún no han podido ponerse de acuerdo para inscribirse a discutir la copa regalada por la Logia Cienfuegos.

Estas y otras causas parecidas, son las que tienen nuestro deporte en paños menores; los de la Juventud a pesar de tener en sus vitrinas la codiciada copa del campeonato, están dando una nota de indisciplina y de falta de amor al balompié, no hace que muchas veces se limpien la boca para decir que son unos fanáticos.

Ya que nada tenemos que decir pues vale más silenciar que no alborotar el cotarro, detallaremos algunas de las muchas manifestaciones que oímos en bocas de jugadores y que se refieren a distintas cosas.

Si encontra del viento, Eladio se empeña en seguir dando vizcaínas. Adios copa... Losa.

¿Cómo no la vamos a ganar? robamos. Cuenca.

Como siempre, haré todo lo posible por ganar, mis compañeros y contrarios harán el resto.

Paulino.

No puedo decir si la ganaremos, porque ya saben que yo no juego.

Balvuena.

Ahora para ir al campo tenemos que dar los 5 kilos del carrito, los del 20 de Mayo son los que se están revolviendo.

Laviada.

Ramón cuando vá por la tarde de retirada para el cuarto, llega con la nariz cinco minutos antes que con los pies.

Florencio.

Me estoy dando unas corrientes eléctricas que me ponen idem, el que se ponga en contacto conmigo lo coge la corriente, hay que ver los sustos que se va llevando Nené por la noche, en el paseo.

Lorenzo.

El galleguito no juega porque le quitaron los libros, dándole libras, vuelve de nuevo al redondel.

Alberto.

Es más fácil vender trajes a los chinos, que poner de acuerdo a los jugadores de la Juventud Española.

Cano.

Caballeros jueguen que tengo ganas de hacer mi debut como delegado.

Prol.

Dígame el señor Presidente de la Federación, cuáles son mis facultades en el campo como Presidente de un Club.

Silvio.

Como todos los catalanes están con nosotros, temo que Aragonés se nos ponga en contra.

Castillo.

Nerón, Mussolini, Primo de Rivera, could I not imitate them in the football?

Carreño.

Eladio conquista jugadores por la máquina, yo lo hago a fuerza de paciencia y saliva, pero saco más tajada.

Parada.

Si todos los jugadores tuvieran mi edad y mi esperiencia, el balompié seguiría su marcha triunfal del campeonato.

El maestro.

No resulté como delegado, pero de jugador haré proezas, seremos el equipo infantil más fuerte.

Zoilo.

Amo las emociones dulces y suaves como las del amor, y las fuertes y ásperas del balompié.

Seijo.

En dos meses he sacado dos pesos cuarenta centavos, si veo que sigue, dedico el campo a la cría de chivos.

Boneval.

Yo en medio de este berenjenal, oigo y mando para el DIARIO.

Punta Gorda.

HABANA-MADRID

Viene de la página dieciséis)

de las que ponen a uno sordo mudo. Las empatan en una, tres, cuatro, cinco, seis, veintiúno y veintidós. Y aplaudimos la buena faena.

Después, Angelita y Petra, sin dar cuartel y con un atropellante avance, arrollaron a Elena y a María Consuelo, que quedaron petrificadas y en los veintitrés. No cobramos los ocho pesos del muerto de la segunda quiniela, porque los fiambres nos dan tembleque. La ganaron Josefina y Angeles.

¡Que aproveche!

Había llegado la hora fatal de la mujer pendenciera de la vecindad sin que yo quiero decir que son pendencieras, las blancas: Angeles y Gracia, ni las azules: Rosita y Josefina, que salieron disputándose los tantos con gallardía, tenacidad y violencia, empatando en dos, tres, cinco, seis, siete, ocho, nueve y diez. A gran ovación por cada gran empate. Después, tanto Angeles como cuanto Gracia en un desfogue soberbio, altanero, verdaderamente fenomenal, se quitaron de en medio a Rosita, y le cayeron a Pepilla con tal saña, que nos la pusieron tonta totalmente; pues sin permitirle anárquicos abusos, la dominaron y la dejaron en los quince.

Y andando pa el catre, que hoy es domingo y peloteamos la gran función por la tarde.

Don FERNANDO.

EL TEAM NORTEAMERICANO MEJORO SU POSICION EN LA JUSTA DE TENNIS

PARIS, junio 5 (A. P.)—Hoy mejoró su situación el equipo norteamericano que participa del Torneo Internacional de Tennis en pista dura, sufriendo solo una derrota, cuando Mrs. Zinderstein Jessup pareada con Lord Cholmondeley perdió por margen apretado contra Jean Washer, de Bélgica y Mlle. Constoavos, 6-4 y 8-6.

Howard Kinsey y Vincent Richards derrotaron fácilmente a Danet y Hirsch, y son los favoritos para el semifinal.

El conde von Hoggstraeten y el barón de Kerhling derrotaron a los argentinos Obarrio y Robson, 14-12, 6-3 y 6-2.

La pareja norteamericana Miss Isabel Ryan y Kinsey ganaron de calle a Mme. Vausstard y F. Poulin; en los dobles mixtos.

Miss Ryan y Miss Browne, en los dobles femeninos, vencieron a Mlles. De-Danoet y Vericken.

Mlle. Lenglen y Jacques Brugnon ganaron a la pareja holandesa Miss Boumann y H. Timmer.

Mlle. Contoslavos derrotó a su prima, "Didi" Vlasto 6-2 y 6-2, avanzando al segundo lugar en el score femenino.

En las partidas individuales masculinas: Lacoste derrotó a Sarkies, 6--2, 6-3 y 6-4. Borotrá venció en lid reñida a A. H. Frine, 6-2, 6-2, 2-6, 6-8 y 6-1.

Por los sismógrafos de las Universidades de Georgetown y de Fordham se han registrado ayer fuertes temblores de tierra

WASHINGTON, junio 5.—(A. P.)—Un temblor de tierra, muy serio, se registró hoy por el seismógrafo de la Universidad de Georgetown. El director del Observatorio, Torndorff considera que el movimiento ocurrió a cuatro mil trescientos kilómetros de Washington, en dirección al Sur, añadiendo que comenzó a las dos y cincuenta y siete de la tarde, repitiéndose los temblores hasta las cinco de la tarde. El más fuerte de ellos se dió entre las tres y diez y seis y las tres y veintidós de la tarde.

NUEVA YORK, junio 5.—(A. P.)—Un violento temblor de tierra, que se registró esta tarde por el seismógrafo de la Universidad de Fordham. El fenómeno sísmico fué de considerable intensidad y se calcula que tuvo su centro a dos mil quinientos kilómetros de Nueva York, en dirección desconocida. Las oscilaciones del seismógrafo comenzaron a las cuatro y cuatro de la tarde, llegando a adquirir una máxima intensidad a las cuatro y doce y terminando a las cuatro y cuarenta de la tarde.

ACOMETIDO A PEDRADAS UN HOMBRE, SE DEFENDIO A TIROS

El agredido hizo ocho disparos con una pistola sin lograr herir a su agresor

En la Casa de Socorros de Marianao, fueron asistidos anoche por el Dr. La Torre, Camilo Rubio Murillo, casado, mayor de edad, vecino de Paseo 11, en Marianao, y Manuel Solís, vecino de Santa Isabel 3 en la misma villa.

El primero presentaba una contusión en la cabeza de carácter grave, y el segundo, quemaduras en la mano derecha.

Rubio, hace varios días, se llevó de su domicilio, con engaño, a una hermana de Solís, nombrada Amalia. Al enterarse Manuel, quiso que reparara la falta cometida Camilo, pero como este es casado, no pudo hacerlo, quedando enemistados ambos.

Anoche, al encontrarse en Steinrat y San Carlos, Mamilo y Manuel, éste acometió a pedradas al reductos, defendiéndose éste con una pistola, con la que hizo ocho disparos contra Solís, sin herirle.

El sargento Calderón levantó acta del hecho.

NO ES CIERTO QUE ESTE DEBIL POR INANICION

Reconocida en el Segundo Centro de Socorros la señora Méndez de la Paz Rodríguez, por el Dr. Chappotín éste certificó, que era incierto que se encontrara en estado de inanición ni de debilidad, encontrándose, por el contrario, en condiciones nomales y alimentada.

PIDEN LAS SUFRAGISTAS QUE HAYA UNA POLICIA FEMENINA EN TODAS LAS NACIONES

PARIS, Junio 5. (AP) En la sesión de esta tarde de la Alianza Internacional de Mujeres Sufragistas se votó una moción declarando que la ciencia doméstica y la religión eran temas impropios de discusión por feministas.

Las delegadas consagraron su atención al estudio de la creación de policía femenina en todos los países y la concesión de igualdad de derechos para las mujeres aviadoras.

La comandante Mary Allen, jefe de las "Bobybettes" británicas, vistiendo uniforme completo y con el cabello cortado a la masculina, con botas militares y monósculo, defendió la necesidad de la policía femenina y secundó una moción, que fué aprobada por unanimidad, exigiendo que se cree en todos los países la policía femenina con igualdad de derechos y autoridad que la policía masculina, y para ser empleada de modo particular en los casos relacionados con mujeres, niños y jóvenes.

La minoría se mostró deseosa de censurar al Bureau Internacional de Trabajo de la Liga de las Naciones por sus medidas relacionadas con el empleo de la mujer en las industrias. La moción fué dos veces redactada antes de ser aprobada en forma de resolución.

HARRY GREB PELEARA EL DIA 15 DE JUNIO CON ALLENTOWN JOE GANS

Wilkesbarre, Pa., junio 5. (AP). Harry Greb y Allentown Joe Gans pelearán en esta ciudad, a diez rounds, el quince de junio.

UN PARLAMENTO MAS, DISUELTO POR LA DICTADURA MILITAR

LISBOA, junio 5. U.P.)-El gobierno ha decretado hoy la disolución del Parlamento Nacional. El General Gomes Cesta, jefe de la revolución, entrará triunfalmente en Lisboa con un ejército de quince mil hombres.

Además se han anunciado los siguientes cambios en el reciente Gabinete constituído bajo la presidencia del comandante Cabecadas.

General Sinel de Cordes, Ministro de Hacienda.

General Alves Pedroso, Ministro de Agricultura.

Coronel Adolpho Pina, Ministro de Comercio.

EL ARBITRO SUSPENDIO LA PELEA DE ALL BROWN CON JACQUES PETTISBONE

NEW YORK, junio 5. A.P. El árbitro suspendió una pelea celebrada aquí entre los pugilistas del peso bantan All Brown, de Panamá y Jacque Pettisbone, de Francia, cuando se encontraba en el tercer episodio concediendo un knock out técnico al centroamericano. Brown se anotó varios knock downs en el segundo y tercer rounds. Ambos pugilistas pesaron 118 libras.

UNA ACLARACION

Recientemente el señor Ministro de la República de Colombia en Cuba, Dr. Gutiérrez Lee, ilustre personalidad médica y diplomática, que goza tanto prestigio en nuestros mejores círculos sociales, conferenció extensamente con el Honorable Sr. Secretario de Estado, conferencia que los periodistas que hacen información en la Cancillería interpretaron como una visita de despedida del Ministro de la República de Colombia a dicha secretaría.

Como en realidad no hubo fundamento para divulgar este aserto, nosotros hacemos gustosos con el mayor placer esta aclaración. El Dr. Gutiérrez Lee no ha pensado abandonar nuestro país, donde ejerce con tanto acierto su profesión de médico, y en donde es generalmente estimado lo mismo en las esferas gubernativas como en el social. Prueba del afecto de que goza tan distinguido diplomático es el acuerdo adoptado por el Ayuntamiento de la Habana de nombrarle hijo adoptivo de la ciudad.

ASOCIACION AMERICANA

NEW YORK, junio 5. (A.P.) A continuación damos los resultados de los juegos que se han celebrado hoy en el Circuito de la Asociación Americana:

Indianapolis 7; Toledo 2.
Milwaukee 6; Minneapolis 5.
Kansas City 8; St. Paul 1.
Louisville 6; Columbus 4.

EN LA LIGA DEL SUR

NEW YORK, junio 5. A.P. Cinco juegos se celebraron en el día de hoy en la Liga del Sur, y los resultados que se registraron en ellos los damos a continuación:

Atlanta 6; Chattanoga 4.
Binmingham 9; Nashville 7.
Mobila 5; Little Rock 4.

Little Rock 0. Mobila 8, (segundo juego.)
New Orleans 9; Memphis 4.

LIGA INTERNACIONAL

NEW YORK, junio 5. A.P. Un juego de diez y nueve innings se registró hoy en la Liga Internacional, circuito del cual damos a continuación los resultados de los juegos: Jersey City 6; Reading 3, (19 innings.) No pudieron jugar el segundo encuentro.

Newark 12; Baltimore 7.
Syracuse 7; Rochester 6.
Toronto 9; Buffalo 0.
Toronto 3; Buffalo 2.

EN LA LIGA DEL ESTE

NEW YORK, junio 5. A.P. Los siguientes resultados fueron los que se registraron en los dos juegos que se celebraron ayer en la Liga Oriental:

Bridgeport 4; Waterbury 3.
New Haven 8; Hartford 5.
Albany y Pittsfield no pudieron jugar por estar los terrenos húmedos.

LOS NORTEAMERICANOS NO PUDIERON GANAR AL GOLF CONTRA EL EQUIPO INGLES

WENTWORTH, Inglaterra, junio 5. A.P. Abrumado por la acometida inglesa, el equipo profesional norteamericano de golf, capitaneado por Walter Hagen, fué derrotado definitivamente con anotación de trece y medio por 11 y medio puntos, al cabo de dos días de juegos, por el equipo inglés, capitaneado por Ted Ray, en opción al trofeo Ryder.

SERGIO P. PUIG
INGENIERO Y ARQUITECTO
CONTRATISTA DE OBRAS
ADMINISTRACION DE BIENES
HONRADEZ, EFICIENCIA Y GARANTIAS AL MAXIMUM
CONSULADO 67 - TEL. A-4046 - HABANA

SPORTFOLIO

¿Quién es la mejor tercera base del mundo en la actualidad? ¿Cuál es la causa del pleito entre Luque y Geo Kelly? (L. G.)

¿Quién es el mejor corredor de la Liga Nacional? (L. G.)

¿Seguirá Luque con los Reds hasta fines de la presente temporada? (L. G.)

¿Quién batea más, Babe Ruth o Ty Cobb? (L. G.)

¿Quién es mejor pitcher, Adolfo Luque o Artie Nehf? (L. G.)

¿Cuál es el record moderno (desde 1900) para el mayor número de juegos pitcheados por un lanzador en una temporada (H. G.)

¿Cuántas veces los golfistas americanos han ganado el campeonato profesional de Inglaterra? (J. W.)

¿Cuál fué el pitcher de la Liga Nacional que dió el mayor número de bases por bolas de la pasada temporada? (R. K.)

¿Cuál es el record de las mujeres para las carreras de una milla? (A. G.)

¿Puede un corredor estafar una almohadilla después de haberse cogido un foul fly? (C. S.)

RESPUESTAS A LAS PREGUNTAS DE AYER

M. P.: Consideramos a Elia de Alvarez como superior a Mrs. Ryan y a Mlle. Vlazto en el tennis. La célebre española sólo tiene dos contrincantes de valer en la actualidad: Mlle. Longlen y Miss. Wills.

M. P.: Manolo Alonso, el célebre tennista español, lleva más de cuatro años figurando entre los diez primeros tennistas del mundo.

M. P.: Aún no se ha dado a la publicidad oficialmente el nombre de los cuatro tennistas que defenderán a España en la Copa Davis, pero creemos que sean los hermanos Alonso, y Flaquer. El cuarto todavía no está asegurado.

J. V.: De ningún modo debe suprimirse la regla de los cuatro fouls personales en un match de basket ball, pues, esta regla ayuda al juego limpio, castigando los fouls o faltas más flagrantes del juego. En todo campeonato debe cumplirse estrictamente esta regla que ayuda al auge del sport.

No es ilegal que los jugadores de un mismo team de basket retengan la posesión de la bola pasándosela entre ellos, desde el momento que los contrarios tienen el privilegio de interceptar los pases o de arrebatarles la bola.

C. N.: Hank Gowdy, es el player que más duro ha bateado en una serie mundial. En 1914 acumuló un porcentage de .545 en más de diez veces que fué al bate.

J. D.: Big Bill Tilden está considerado por todos los críticos en general, como el primer tennista del mundo. No se fije en que perdió tres matches con los Franceses en la primavera, pues después viene la Copa Davis y roba franco.

C. G.: Emil Yde, de los Piratas, ganó 17 juegos, y perdió nueve en la pasada temporada de base ball. Esto le hizo coger un average de .654.

E. T.: Whitey Witt fué libertado por los Yankees en 1925, pasando al Brooklyn, por la vía de waivers. Los Dodgers lo iban a poner regular, pero Gus Felix, se destapó a darle a la bola y le quitó el chance.

F. L.: Si un fielder para una bola tirándole al guante, el bateador tiene derecho a coger dos bases.

LEA MAÑANA: SPORTFOLIO

HELEN WILLS ESTA YA MUY MEJORADA DE LA OPERACION QUE SUFRIO DEL APENDICE

Una vez más se ha demostrado la superioridad de la campeona norteamericana

PARIS, junio 5 (U. P.)—La popularidad de Helen Wills, la célebre campeona americana de tennis ha sido demostrada hoy de un modo indudibato por los centenares de mensajes que deseándole todo género de felicidades llegan a su lecho, donde se encuentra recién operada de apendicitis.

Está recobrando por minutos su salud y está encantada con la esperanza de poder jugar en los torneos de Wimblendon; pero los médicos aseguran que eso no podrá ser, por lo menos en todo este verano.

Su condición de recién operada no la permitirá tomar parte en los torneos de Forest Hill, tampoco. Aquellos empiezan el 22 de este mes. Los funcionarios que dirigen estos torneos han cablegrafiado a la Wills la expresión de sus sinceros sentimientos por su enfermedad.

En el Hospital donde la operaron en Neuilly, todo el mundo está atento a sus deseos, y el Dr. de Martel está muy contento con su estado, asegurando que la incisión era muy pequeña y que su cura no ofrecía peligro alguno.

A su lecho llegan con mensajes de salutación, enormes ramos de flores. La madre de la Wills se encuentra más afectada que su hija, por la dolencia que aquella sufrió, y se dedica a leer en voz alta los telegramas que recibe.

El padre de la Lenglen que fué quien enseñó a su hija a jugar al tennis, asegura que la enfermedad de la Wills se debe al exceso de prácticas, que fué lo que precipitó el ataque.

"Creo, dijo, que el juego excesivo a que se dedicó desde el día 15 de enero le ha restado vitalidad y la colocó en una situación propensa a ser víctima de esa enfermedad".

MANUEL ALONSO DERROTO A STANLEY PARSON Y GANO LA JUSTA

FILADELFIA, junio 5 (AP). Manuel Alonso, tennista español, ganó el campeonato de sigles de Pennsylvania, al derrotar a Stanley Parson, del Club de Cricket de Filadelfia.

Atophan

Los danzones de negros han servido de modelo para la creación de los modernos shimmy y foxtrott que baila la gente bien elegante y moderna. Quiere Vd. conservar ó recobrar el perfecto estado de salud necesario para el goce de la vida en todas sus manifestaciones, tome Vd. Atophán, ya que hasta en Africa es sabido que el Atophán es el remedio moderno contra el reumatismo y la gota y el más potente medicamento previsor de estas afecciones y sus estados consecutivos. Fíjese Vd. en el envase original: tubos de 20 tabl. de ½ gr.

FUNERARIA DE PRIMERA CLASE
ALFREDO FERNANDEZ
Teléfono A-4348. San Miguel, 63

E. P. D.
EL SEÑOR
Evaristo García y García
HA FALLECIDO

Y dispuesto su entierro para hoy, domingo 6, a las cuatro y media p. m., su esposa, hermano, hermana política y sobrinos y demás familiares que suscriben, ruegan a las personas de su amistad se sirvan acompañar el cadáver desde la casa Dragones, 106, (altos) al Cementerio de Colón; favor que agradecerán eternamente.

Isabel Mesa Viuda de García; José Manuel García; Rosario García; Armando, Carlos; Evaristo, Delfina, Eugenia Odilla y Concepción García; Aurelio Lugo y Mesa; María Luisa, Fernando, Pablo, Aurelio Lugo, Consuelo, Esperanza Vidal; Zoila Mesa (ausentes); Juan Rotger; Doctores Adolfo Reyes y Díaz Albertini, Angel Ramírez, Antonio Ferrer, Raimundo Ravelo.

P 504 1 d 6

M.E.C.D. 2016

DOS VIGILANTES SON ACUSADOS DE EXIGIR DINERO

Una señora secuestrada por su esposo, según denuncia, ha sido rescatada por los expertos

El Segundo Jefe de la Secreta, en funciones de Jefe, Sr. Desiderio Ferreira, presentó ayer al subinspector Sr. Manuel Rey, a Ruperta Huerta, española, de 39 años, viuda, dueña y vecina de la casa de huéspedes situada en San Nicolás 132.

Expuso el Sr. Ferreira, que la referida señora había acudido ante el Sr. Secretario de Gobernación, en queja por la conducta segnida por dos vigilantes de la Comisión Persuasiva números 1351, de apellido León y 1470, de apellido Castellanos y designado por el Secretario referido para para practicar investigaciones y comprobar la razón de la queja, expuso que la señora Rodriguez había sido acusada por dos veces, por los referidos persuasivos en los Correccionales de la Segunda y la Tercera Sección, haciéndola aparecer culpable de actos poco edificantes y que después de esas dos acusaciones, visitaron la casa los referidos vigilantes diciéndole que como no les entregara $50, como hacían otras dueñas de casas tildadas de inmorales, la iban a estar denunciando constantemente. La señora Rodriguez les hizo constar que su casa era una casa de huéspedes y de comidas, y que no veía el motivo para que la acusaran por falsos hechos a lo que el vigilante León, replicó insistiendo en la petición de dinero.

Oyeron perfectamente toda la conversación referida las siguientes personas: Dr. Enrique M. Riera; Tomás Capote Seijo; José B. Hernández, de Pocito 36; José Rodriguez Medina, huésped de la casa que estaban en la habitación contigua a la que estaba la dueña de la casa al ver entrar a los vigilantes.

Una señora acusa a su marido de tenerla secuestrada sin darle de comer y teniendo cerrada a piedra y lodo la casa. Los Expertos penetraron por la casa contigua sacándola por el balcn

En la Sección de Expertos se personó la señora Concepción Rodriguez Hernández, de la Habana, de 40 años de edad y vecina de San José 152, exponiendo que su hija Mercedes de la Paz Rodriguez, de 20 años de edad, había contraído matrimonio el 31 de mayo último, con el señor Joaquin Albarrán Monedero, de la Habana, estudiante, de 23 años de edad y vecino de Gervasio número 159, que se hallaba en la Cárcel cumpliendo condena por haberse negado a contraer matrimonio con su hija, condena que extinguió al casarse. Desde el 31 del pasado, su hija se hallaba encerrada en la casa, sin permitirla su esposo comunicarse con nadie, haciéndole objeto de malos tratos, no dándole alimentación suficiente, ni permitiéndole ninguna comunicación con el exterior, para lo cual, cerraba por fuera la reja cancela y la puerta de la calle y los balcones. Creyendo la denunciante que por haber sido obligado a casarse, tuviera interés en hacer desaparecer a su hija.

El Teniente Calvo, Jefe de la Sección, en unión del Vigilante 15s7, previo permiso de los vecinos colindantes de la casa Gervasio 159, sacaron de esta última casa, por el balcón a Mercedes de la Paz Rodriguez, que expuso que era cierto cuanto su mamá había expuesto y que era objeto de malos tratos por parte de su marido desde el 31 de mayo en que se casaron.

Los Expertos comprobaron que la casa se hallaba cerrada por fuera y evitada toda comunicación con el exterior, añadiendo la denunciante, que ella arrojaba por entre las persianas del balcón, cartas a la calle para que llegara su situación a conocimiento de su madre o de la policía.

DESAPARECIDA

Ildefonsa Alfonso de Armas, española, de 40 años de edad, vecina de Villuendas 41, dió cuenta a la Policía de la desaparición de su hija, Milagros Alvarez Alfonso, de 18 años y de su hermano Antonio Alfonso, de 8 años de edad, que salieron por la tarde de su domicilio, no regresando.

ROBO

En la casa 10 número 17, se cometió anoche un robo. Declararon a la Policía de la Novena Estación, Concepción Millanes López, española, de 23 años, sirvienta y la cocinera Regina Martinez Valdivieso, de El Perico, de 23 años, que violentando la puerta de su habitación a la primera le sustrajeron $42 y a la segunda 14 pesos.

HAN SIDO COMPRADOS YA LOS TERRENOS DEL CACAHUAL

SOLO FALTAN LEGITIMARLOS CON LA ESCRITURA

En la tarde de ayer y en la elegante mansión del benemérito patriota de la guerra de los Diez Años, Coronel Fernando Figueredo Socarrás, honorable e ilustre ex-Tesorero de la República, situada en la calle 11 número 115 entre L y M, en el Vedado, se llevó a cabo la importante y patriótica adquisición de las tierras que rodean el mausoleo donde descansan los venerandos restos de los gloriosos libertadores Gral. Antonio Maceo y su Ayudante Capitán Panchito Gómez Toro.

Presidida la Comisión encargada de esas transacciones por el doctor Pío Arturo Frías, Presidente por sustitución reglamentaria y actuando de Secretario el Sr. Francisco Camaño de Cárdenas, puesto que ocupa al lado del Sr. Antonio Navarrete, Presidente del Comité Pro-Maceo Gómez; tuvo efecto la histórica junta y acuerdo.

Concurrieron los señores Francisco Calderón, el Concejal José Castillo, el Sr. Bombalier, el Sr. Regino Campos, ex-Presidente de la poderosa sociedad Unión Fraternal, el Sr. Ignacio Piñar, primer Alcalde Municipal de Santiago de las Vegas; el Sr. Mauricio Rebollar; el Dr. Miguel A. Céspedes, Presidente del Club Atenas; el Sr. Ignacio Castro, Alcalde Municipal de Santiago de las Vegas, en la actualidad; el comandante Plácido Hernández, ex-Jefe de la Policía Nacional; el señor Saturnino Escoto Carrión, ex-Representante; el propietario de la finca en que se hallan las tumbas de esos mártires de la libertad, señor Antonio Maresma y nuestro compañero de Redacción, asesor de la familia de Maceo en la Habana, Sr. Alberto Coffingny Ortiz.

Se excusaron los señores Leopoldo Fernández Ros y Brigadier Semidey que se adherían a los acuerdos que tomaran los reunidos.

Se dió cuenta de la visita hecha por la Comisión a los terrenos de El Cacahual. El propietario, señor Maresma, precisó el valor de los metros a comprar a $0.15 y después de larga deliberación en que todos los concurrentes tomaron parte y expusieron sus pareceres, se lelgó a la conclusión de que se adquirieran 70.000 metros.

Los que se pagarán con $10.500. Los $300 se han reservado para las escrituras, registros y derechos.

Se acordó, asimismo, que una comisión formada por los señores: Calderón, Camaño de Cárdenas, Piñar, Dr. Céspedes, Castillo y Frías, y el señor Maresma, que lo solicitó, pidan audiencia y visiten al General Machado para darle a conocer las negociaciones aceptadas.

Una vez extendida la escritura a nombre del Ayuntamiento de Santiago de las Vegas, que es el que custodia el panteón, se disolverá la Comisión Pro-Maceo-Gómez, en una junta última.

Se espera que el Sr. Presidente de la República, Gral. Machado, construya un Parque Nacional en aquellas elevadas lomas que asiéntanse entre el Rincón, Bejucal y Santiago de las Vegas.

En la reunión prevalecieron las ansias más vivas y los entusiasmos más halagadores por la patriótica obra que por medio de la Cuestión Pública verificada se ha podido lograr.

El Sr. Maresma, accedió a todo por amor a Cuba y cariño al Coronel Fernando Figueredo, que mucho se interesaba por la realización definitiva de los plausibles empeños del Comité Pro-Maceo-Gómez.

DE INSTRUCCION PUBLICA

INVITACION AL SR. SECRETARIO

Ayer visitó al señor Secretario de Instrucción Pública el P. Galán, Rector del Colegio de Belén, para invitarlo a la fiesta que hoy se efectuará en aquel plantel con ocasión del reparto de premios a sus alumnos.

El doctor Fernández Mascaró, muy reconocido a la deferencia del P. Galán y lamentando no poder asistir al acto comisionó en el acto al señor Superintendente General de Escuelas doctor Ramiro Guerra para que lo represente en dicha solemnidad.

VOCALES SUBSTITUIDOS EN TRIBUNALES DEL INSTITUTO

En el Tribunal de Idiomas para exámenes en el Instituto de la Habana a alumnos libres y colegiados han sido substituídos—por reclamar su presencia en sus cátedras—los Profesores de Normal doctores Francis Guerra y José Suárez Alonso por las doctoras Guiteras, del Instituto de Matanzas y Mary Bruzzi, ex-profesora de inglés en las Escuelas Públicas de esta capital.

NUEVO KINDERGARTEN

Para completar la dotación escolar de Limonar, cabecera del Término Municipal de Guamacaro, ha sido creada un aula Kindergarten, reclamada por la numerosa población infantil menor de siete años allí residente.

El nuevo Kindergarten completará así, eficientemente, el grupo escolar que forman las Escuelas número 1 (con 3 aulas para varones) y la número 2 con cuatro aulas para niñas.

Esta creación colmará de júbilo las numerosas familias que padecían la carencia de un Kindergarten en aquella culta localidad.

LOS EXAMENES DE INGRESO COMENZARAN MAÑANA

Ayer tarde se circularon las oportunas notificaciones a los doctores Fernández Aguado, Rafael Fernández y Nicolás Pérez, que presidirán los tres tribunales nombrados para juzgar los exámenes de ingreso en el Instituto de la Habana, a fin de que comiencen mañana, a primera hora académica, dichos actos en los Colegios de Belén y Escolapios el segundo y tercero y en el propio Instituto el presidido por el doctor Aguado.

Estos exámenes de ingreso se realizarán en los primeros días con los alumnos que tienen matriculadas también asignaturas del Bachillerato.

EXPEDIENTES DE RETIRO ESCOLAR

El Jefe del Negociado del Retiro Escolar doctor Lisandro Otero ha ultimado ya el estudio y dictamen de los expedientes de retiro escolar que deberán ser resueltos en la próxima sesión que celebre la respectiva Comisión, bajo la presidencia del señor Sub-secretario doctor Lamadrid, en fecha próxima.

Aun cuando ésta aún no se ha fijado, espérase que dentro de la inmediata semana se efectúe.

HOMENAJE A DOS INSPECTORES

El Inspector del Distrito Escolar de Regla y Guanabacoa, doctor Vicente Lancha dió cuenta ayer al señor Secretario del cálido y afectuoso homenaje tributado la víspera en Guanabacoa a la Inspectora Auxiliar del Distrito doctora Amada Roque, que fué recientemente trasladada al de la Habana, así como a su sucesora la doctora señorita María Luisa Guasch.

En dicho homenaje hizo uso de la palabra el Presidente de la Asociación Local de Maestros señor Fernando A. Barrutia, haciendo el resumen el Inspector doctor Lancha.

EXCURSION ESCOLAR AL CACAHUAL

El Director de la Escuela número 48, de Guanabacoa señor Adolfo Santa Cruz, acompañado del Inspector Pedagógico del Distrito doctor Vicente Lancha, visitó ayer en su despacho oficial al señor Secretario, invitándolo a presenciar el homenaje que ofrendarán, en el Cacahual, los alumnos de dicha Escuela al pie del Monumento a los Mártires de la Independencia, el próximo miércoles, día 9.

Además de la ofrenda floral dispuesta por dichos escolares, a estos le serán brindadas dos lecciones ocasionales en dicho venerando lugar.

Una de Geografía topográfica por el señor Luis Amador y otra de Historia Patria por el Director señor Santa Cruz.

El doctor Fernández Mascaró prometió asistir, quedando muy reconocido a la gentileza de los señores Landa y Santa Cruz, felicitando a éste por su plausible y ejemplar iniciativa.

Esta excursión escolar partirá, en guaguas automóviles, a mediodía.

EJERCICIOS DE OPOSICION

Mañana, a las ocho antes meridiano, comenzarán los ejercicios de oposición a los premios que se disputarán los alumnos de la Escuela número 4 de Regla, otorgados por la Asociación de Padres y Maestros vinculada a dicha Escuela.

Los premios, con medalla de oro y diploma, pertenecerán a los seis grados de la Escuela.

Presidirá el Tribunal para el sexto grado el Inspector del Distrito doctor Vicente Lancha y los Inspectores Auxiliares doctora Guasch y doctor Caimari presidirán los otros tribunales.

Oportunamente publicaremos los nombres de los vencedores.

NOMBRAMIENTOS DE MAESTROS

Se han aprobado los siguientes nombramientos de maestros:

Josefa Casadevall, de Campechuela; María Teresa Beltrán, de Alquízar; Rosario Blanchet, de Martí; María Luisa Calvo, de Manguito; Carmen Darna Güira, de Corralillo; Carmen Catalina Calzada González, de San Luis, Pinar del Río; Concepción Engracia Elorriaga Undabarrona, de la Salud; Carmelina Mendoza Ruiz, de Baracoa; Juana J. Rubiella Villar, de Santo Domingo; América Ortiz de Calás, de Bayamo; María de la Caridad Alfonso García, de Trinidad; Dolores Pallí de Soler, de Guanabacoa; Ceferino Alvarez Núñez, de Puerto Padre; Conrado García Crego, de Manguito; Amada R. Lilia Hernández, de Güines: Augusto Montes Fernández, de Holguín; Justina García, de Sagua la Grande; Ernestina Quintero Vermay, de Caimito; Roque Sotolongo Pelaez, de Trinidad; Rosario Basulto Hernández de Guáimaro; Carlos A. Ferrer y Sea, de Alquizar: Clara Perdomo Cruz, de Consolación del Sur; Aurelia Mesa y Gárciga, de Guanabacoa; así mismo se han aprobado los nombramientos y las ratificaciones de los siguientes maestros: Dorinda Martínez, de Guamacaro; Beatriz Moya Lora de Reyes Gavilán, de Palma Soriano; Gloria Garrido Gélvez, de Cifuentes; Lorenzo Cruz González, de Matanzas; Felicia Damiana Crespo Crespo, de Marianao; María Mariscal y Garrido, de Cienfuegos; Gloria Pérez Hernández, de Pinar del Río; Pura E. de Cova viuda de Hernández.

TRASLADOS

Han sido aprobados los traslados de los maestros Flora Molina Manzano, del aula primera de la Escuela número 8, de varones, del Asilo María Jaén, para el aula primera de la Escuela número 45, mixta del Reparto Nogueira; Armando Fernández de los Ríos, del aula número 2, de varones, de la Escuela número 8, del Asilo María Jaén, para el aula primera de la misma Escuela: Gabriel Perera Pastor, del aula 4, de varones, de la Escuela número 9, de Redención, para el aula 2, de la escuela número 8, de varones, del Asilo María Jaén; Carmen de Obregón, del aula tercera de la Escuela número 22, de la Serafina, para el aula número 2 de la escuela número 2, del Reparto Nogueira; Ana María Menéndez, del aula segunda de la escuela número 9, de Redención, para el aula cuarta de la misma escuela; Alfredo Montoto, del aula primera de la escuela número 27, de varones, de El Cano, para el aula segunda de la escuela número 9, de Redención; Amelia Valdés y González, del aula única de la escuela número 39, de Jacobita, para el aula segunda de la escuela número 5 de Coco Solo y María Dolores Jiménez, del aula única de la Escuela número 21, de Cantarranas, para el aula tercera de la escuela número 22, de la Serafina, todos del distrito escolar de Marianao; Elena Estrada Ruiz, de la Escuela número 5, al aula número 2 de la escuela número 4, de Santa Cruz del Sur; Isabel Luisa Ortega, de la Escuela 31 a la número 8, de Santiago de Cuba; Manuela Hernández de la escuela número 25, en Ignacio, para la Escuela número 20, situada en Fábrica de Hielo, de Camagüey; América Seota de Alonso, de la escuela número 19, de Paso Seco, para la escuela número 21 de Palmarito, ambas de aula única, de Jiguaní; Oriol Famada, del aula primera de la Escuela número 98, al aula primera de la escuela número 92 en el barrio del Sumidero, de Pinar del Río; Angelina Díaz Ramos, de la escuela número 97, de Quemados de Pineda, para la escuela número 114, del barrio de Taironas, de Pinar del Río; Eloina Couret, de la Escuela número 88, barrio de Cabezas, para la escuela número 40, del barrio de Paso Viejo; Arturo Labrador Pérez, de la escuela número 92, aula primera para la escuela número 28, aula primera del barrio de San José, de Pinar del Río.

COMUNICACION . . . . . .

(Viene de la primera página)

ridades municipales, permitiendo subvenciones a esos cultos, autorizando a las bandas municipales o permitiéndoles que asistan a los mismos y concurriendo a éstos dichas autoridades sin despojarse su condición de tales.

El Artículo 26 de la Constitución establece que es libre la profesión de todas las religiones, así como el ejercicio de todos los cultos, sin otra limitación que respecto a la moral cristiana y el orden público, y que la Iglesia estará separada del Estado, el cual no podrá subvencionar, en caso alguno, ningún culto.

La libertad de culto que este precepto ampara, no es otra cosa que el derecho que tiene cada ciudadano de practicar públicamente, o en privado, los actos de la religión que profesa; subordinándolo, tan solo, al respecto de la moral cristiana y al orden público; estableciendo, a damas, la separación de la Iglesia, del Estado y prohibiendo, en la absoluto, que por éste se subvencione a ningún culto.

Por consiguiente, las autoridades pueden concurrir, particular y oficialmente, a los actos públicos o privados, de cualquier religión o culto, sin que por ello infrinjan el precepto aludido de la Constitución. Lo que no puede, sin violarla, es coartar el derecho de los demás impidiendo, con actos oficiales y derivados de la función de su cargo, que ejerciten cualquier religión o culto, a menos que éstos sean contrarios a la moral cristiana o al orden público.

Estimo que el hecho que una autoridad municipal autorice la concurrencia de una banda del municipio a un acto de cualquier religión o culto, por cortesía, no puede considerarse contrario a la libertad de culto que declara el Código Fundamental de la República; y que lo que sería censurable es que se observara esa cortesía con determinada religión o culto, negándose a los demás.

Puedo afirmar que en el tiempo transcurrido desde que ocupa la Primera Magistratura el general Gerardo Machado, ningún Ayuntamiento de la República subvenciona cultos, pues que siendo ello contrario a la Constitución y a la Ley Orgánica de los Municipios, el acuerdo adoptado en ese sentido hubiese sido suspendido por el mismo, usando de la facultad que confiere el Artículo 158 de ésta.

Como no se ha señalado casos concretos de violación del Artículo 26 de la Constitución, no estimo procedente adoptar la medida que se me recomienda en la comunicación que tengo el honor de contestar.

De usted atentamente,

Secretario de Gobernación.

RECIBIRAN PRONTO UN GRAN IMPULSO LAS OBRAS DEL MALECON

Los visitantes que fueron ayer a Palacio fueron recibidos por el doctor Viriato Gutiérrez

Los que acudieron a la mansión del Ejecutivo Nacional ayer para entrevistarse con el señor Presidente, tuvieron que hacerlo con el doctor Viriato Gutiérrez, secretario de la Presidencia.

Fueron, entre otros, los siguientes:

El alcalde municipal de la Habana, que dió cuenta del estado de los trabajos electorales que realiza el Partido Liberal y de los que se muestra muy satisfecho.

El representante liberal señor Félix Ayón, para hablarle al doctor Gutiérrez a propósito de las postulaciones del partido.

El gobernador de la provincia, que departió sobre la organización de los barrios en el término provincial.

El doctor Mario Mendoza, de la firma Arellano y Mendoza, contratistas de las obras de ampliación del Malecón, quien manifestó a los repórteres que en el término de noventa días comenzarán a ejecutarse esas obras, con la mayor intensidad, ya que hasta ahora, los trabajos que se realizan son preliminares necesarios. Agregó que se están extrayendo en Regla las estacas para los pilares, al propio tiempo que se fabrican las columnas de concreto sobre las que se extenderán los pisos del nuevo malecón.

EXPULSION DE UN FALSO SACERDOTE

El señor Presidente de la República ha firmado el decreto de expulsión contra el sirio Simón Nicolás Josep, que se hacía pasar por sacerdote para estafar al público.

De un momento a otro firmará el Jefe del Estado nuevas y numerosas expulsiones.

LA CARRETERA DE CIENFUEGOS A SANTA CLARA

OTRAS OBRAS DE IMPORTANCIA

Con objeto de celebrar una entrevista con el señor Presidente de la República estuvo ayer en Palacio el doctor Roque Garrigó, a quien acompañaban los señores Joaquín Martínez, representando a los industriales de Cienfuegos; Magín Rodó, representando a los comerciantes; Amador González, presidente de la Asociación de Detallistas de Víveres y Pablo Lorenzo, representando a la Federación Obrera de dicha localidad.

Los comisionados vienen a exponer al Jefe del Estado la necesidad imperiosa de que se construya la carretera que debe unir a Cienfuegos con Santa Clara, ya que su estado es tan lastimoso, que más que una reparación, pide a gritos una verdadera construcción.

Fundan su solicitud los señores de la comisión aludida en que, debido a lo intransitable de la carretera que se pide, se ha paralizado mucho el tráfico entre las dos ciudades, impidiendo el desarrollo comercial, agrícola e industrial de toda la región, que se renovaría al reedificarse esa importante vía.

Asimismo quieren que se emprendan determinadas obras urbanas en la ciudad de Cienfuegos.

TELEGRAMAS DE LA ISLA

NOTICIAS DE ORIENTE

SANTIAGO DE CUBA, junio 5. DIARIO. Habana. Poco antes de las 12 de la noche de ayer siete tripulantes del vapor Haití, dirigíanse a bordo en un pequeño bote. Parece que entre ellos hubo una reyerta, volcándose el bote y pereciendo dos de sus tripulantes. Cinco fueron salvados, los cuales se hallan detenidos en el vivac. El salvamento fué realizado por un lanchero y varios marineros del cañonero "20 de Mayo". Se hacen esfuerzos por extraer los cadáveres y el bote.

CORRESPONSAL.

SANTIAGO DE CUBA, junio 5. DIARIO. Habana. Hoy al mediodía fué extraido el bote donde iban los tripulantes del vapor "Haití" y momentos después fueron extraidos del agua los cadáveres de los dos marineros ahogados. Uno de ellos es jamaiquino y otro haitiano. El Juez se constituyó en el muelle, disponiendo el traslado de los muertos al cementerio. En la tarde de hoy Mariano González Alemán, de raza blanca, disparó seis tiros de revólver contra Luis Felipe Mercerón, de la raza negra, hiriéndolo de gravedad. Dice González que hirió a Mercerón porque este lo injurió en los momentos en que transitaba por la vía pública en compañía de su esposa. Al herido se le ha practicado una operación, y dicen los médicos que no hay perforación de los intestinos.

—Esta noche llegó el vapor español Patricio de Satrústegui.

BARCELO, ARBITRO POLITICO

VICT. DE LAS TUNAS, junio 5. DIARIO. Habana. Ayer llegó a esta ciudad, procedente de la capital, el querido Gobernador de Oriente, señor José R. Barceló, quien viene a armonizar los intereses del Partido Liberal, a fin de que en las próximas elecciones se obtenga el triunfo que siempre ha obtenido en pasadas elecciones.

Las tendencias en desacuerdo se mantienen en un plano de verdadera armonía y es de esperarse que en bien del liberalismo tunero prevalezca el patriotismo con que siempre han resuelto los problemas los liberales de este término familiarmente.

Numerosos amigos fueron a recibirlo cariñosamente a la estación. Hoy marchará nuevamente hacia Santiago de Cuba, satisfecho de la labor en beneficio del gran partido liberal.

CORRESPONSAL.

FORS EN LAS VILLAS

TRINIDAD, junio 5. DIARIO. Habana. En la tarde de ayer ha llegado acompañado de su esposa, el experto Jefe de la Policía Judicial, señor Alfonso Fors.

Con motivo de su visita se hacen distintos comentarios, entre ellos las investigaciones sobre los sucesos de la reciente huelga ferrocarrilera.

GANDARA, Corresponsal.

EFICIENCIA DEL SERVICIO TELEGRAFICO CUBANO

ARTEMISA, junio 5. DIARIO. Habana. Hoy falleció Manuel María Echevarría, herido en el accidente de la carretera de Guanajay el viernes pasado, aumentando a tres el número de víctimas.

—El competente y celoso inspector de Comunicaciones, señor José Bover pasó hoy visita de inspección general a la oficina de Correos y Telégrafos, felicitando al Jefe y empleados por la excelente forma de [illegible] el servicio público y por el orden observado en la oficina, que es una de las que ponen de relieve las normas de eficiencia impuestas

REGALOS RECIBIDOS POR LA SEÑORITA AMELIA DE CESPEDES Y ORTIZ

Del Honorable señor Presidente de la República y su distinguida esposa un check; De la señora Eloisa Ortiz viuda de Céspedes, un equipo completo de viaje y una rica manta y un abanico de encajes de Inglaterra; Del doctor Carlos Miguel de Céspedes, un solar y una casa en la Avenida de su nombre y un check. De la señora Rosa Blanca Carballo de Martín el ramo de boda, de lirios del Valle. Dr. Viriato Gutiérrez y señora, un reloj de mesa; Comandante Rogerio Zayas Bazán, y señora, un valioso cofre de bronce. doctor Carlos Manuel de Céspedes y señora, dos tazas de porcelana y plata. Señor José María Espinosa, un rosario de oro. Dr. Miguel Angel Campa, un juego de tocador de plata. Capitán José Izquierdo un cofre de plata antigua. Señor Constante Diego y señora, una jarra de plata y porcelana. Señor Raúl Otero, una motera de cristal Galle y esmalte .Dr. Emilio Núñez Portuondo y señora un juego copas de plata para Champagne. Señora Lola S. de Suárez Murias un cofre antiguo. Doctor Domingo Macías y señora, un valioso pulso. Señor Alfredo Hornedo y señora un precioso cofre de porcelana de Sevres. Dr. Carlos Manuel de la Cruz y señora: una columna de madera y bronce con su estatua. Dr. José Manuel Cortina y señora, un par de aretes de brillantes y zafiros. Señora del doctor Manuel Cortina, un juego manicure de plata con monograma de oro. Señor José O'Reilly y señora una licorera cristal Galle y oro y una caja madera con nacar. Señor Julio Hernández Miyares y señora, un cuadro. Señorita María Lamar, una muñeca "Lency". Señor Joaquín Estefany y señora un juego de café. Señora Loreto Pérez viuda de Castellanos, un cristo de alabastro y bronce. Doctor José A. López una figura de mármol y bronce. Señor Agustín Gronlier y señora, una licorera. Doctor Raúl Sedano y señora, una ensaladera de porcelana y plata. Señor Gustavo Parodi y señora, un cofre plata y bronce y un perfumador Galle. Señor Paul Hernández y señora, un cuadro. Señorita Johanet y familia, un precioso juego de plata para el tocador. Dr. Filiberto Rivero y señora, un perfumador Galle. Señor Juan Suris y señora, un juego de copas de plata para licor. Señor Gustavo Gay, un juego de termo .Señora Evarista Obregón de Terrada, una muñeca. Señorita Margarita Dávila, un par de zapatillas. Señora María Ortiz viuda de Heydrich, un plato de cristal. Señora Amelia Ortiz viuda de Pujadas, una relojera y una carpeta de viaje con iniciales de oro. Señora del doctor Pujadas, un juego de esmalte. Señora Enriqueta S. de Pujol, una bandeja de bronce. Señor Conrado Massaguer y señora, un cuadro. Señora Ofelia Rodríguez de Herrera, un valioso juego "manicure". Señora María R. viuda de Gronlier, una valiosa peineta antigua con piedras. Señor Octavio de Céspedes, una manta de viaje. Señor Antonio Martín y Ortega, un juego de Té. Señor Eugenio Lissarrague y señora, un juego de cristal bacarat y oro para tocador. Señorita Carmelina Bernal, un cofre. Señora Teresa Pérez de Bustamante, un tarjetero. Señorita Margarita Baños, una jarra. Señor Francisco Claussó, una jarra de plata y cristal. Señor Alfredo Castroverde y señora, una bolsa. Señor Francisco B. del Calvo, una imagen. Doctor Nicolás Altazarra, una bolsa. Señor José Avendaño y señora, un valioso Cristo de mármol y bronce. Señorita Alina Fuentes, una motera de porcelana.

Señora Nena Machado de Grau, un pañuelo de encaje de Inglaterra. Señora Berta Machado de Sánchez, un rosario de oro. Ursulina Saenz Medina, un par de ligas. Señora Josefa Fernández Falcón de Galbán, una jarra. Doctor Enrique Arango y señora, un juego de cubiertos de plata. Señores Francisco y Clara Fernández Travieso, una licorera de plata. Señora Amelia Giberga de Fernández Cuervo, un juego de copas de plata para licor. Señor Emilio Rodríguez Correa, un estuche de costura. señor Octavio de Céspedes, un bastón con monograma de oro. Doctor Jorge C. Milanés y señora, una jarra de cristal. Doctor Jorge C. Milanés y señora, un juego de tocador. Doctor Juan Gronlier y señora, una lámpara de bronce para mesa. Señor Samuel Roca y señora, un par de jarras de porcelana de Sevres. Doctor Juan O'Naghten, un plato de plata. Señora del doctor Roque, un libro de misa con monograma de oro. Señor Fausto Campuzano, un juego para helados de cristal y oro. Señora Laura Ortiz de Albuerne, una bandeja de plata. Señora María Usabiaga de Barrueco, una bandeja de bronce y cristal. Señor Enrique Latour, un juego de cepillos de carey. Señora Carmen Pujol de Martínez, un perfumador. Doctor Gustavo Gutiérrez y señora, una bombonera. Señor Gustavo González Beauville y señora, un neceser de viaje. Señor Ibrahin Arias y señora, una jarra de plata. Señora Mercy Duque de Deschapells, una bolsa. Señor Ricardo Daubal y señora, un par de jarras de plata y cristal. Señora Delia Nadal de Ferrer, una jarra de cristal Galle. Señor Manuel Justiz y señora, una motera de esmalte. Señoritas Párraga, una moterita de esmalte. Doctor Julio Ortiz Coffigny y familia, un frutero de plata y cristal. Doctor Ramiro Cabrera y señora, dos figuras de porcelana. Señor Aurelio J. Moreira y familia, un cofre de bronce y piedras. Señor José Rodríguez Correa un pomo de sales. Señor Eduardo Beato y señora, un joyero. Señor Ricardo Moreira, una lámpara. Coronel José A. Alvarez, un juego de termo para viaje. Señor Arturo Santeiro y señora, una lámpara. Señor Cesar Caño y señora, un valioso joyero de mármol y bronce. Señor Ignacio Montalvo y señora, una pila de agua bendita. Señora María Esperanza Bernal de Bernal, una bandeja de bronce. Señor Augusto Fernández Cuervo y señora, un marco y un estuche de esencias. Doctor Miguel Mariano Gómez y señora, un abanico de nacar y oro. Doctor Matías Duque y señora, un abanico de nácar y oro. Señores Belisario Alvarez, Gustavo Parodi, Federico Fabre, Coronel José Antonio Alvarez y Comandante José M. Iglesias, un valioso broche de brillantes. La niña Nenita Grau y Machado un valioso abanico antiguo. Señora viuda de Agustín Arana, un abanico antiguo. Señorita Josefina Coffigny, un abanico de marfil y nacar. Señora Lucila Fernández de Olazabal, un abanico de nacar. Señora María Calvo de Giberga, un abanico de nacar. "El Encanto", Solís, Entrialgo y Cia., un precioso abanico antiguo. Señora Gloria G. de Veranes, un abanico antiguo. Señor Germán López y señora, un abanico de nacar y oro. Señor Fausto Campuzano y señora, un abanico antiguo. Señor Eduardo Morales de los Ríos, un juego de plumas de oro. Señor Eugenio Taquechel y señora, una pulsera. Señores Frank Seiglie y Laureano López, un valioso pulso de esmaltes y brillantes. Señorita Lucrecia Gronlier, una pulsera. Señora Lyla Fernández Olazabal, un abanico antiguo. Señora Marta Heydrich de Guastella, un abanico antiguo. Mrs. y Mr. Field un tarjetero de plata. Señora Maruja Barraqué de Sánchez, un valioso abanico antiguo. Señor Heliodoro Menéndez, un joyero.

Además se han recibido preciosos regalos de flores de la señora Falla de Batista ;viuda de Falcón; Berta Vega de Flores; doctor José Manuel Cortina y señora; Angelina y Aurora de Quesada; Clementina Machado de Pina; Antonio Jiménez Armengol; Nena Cert viuda de Villegas; doctor Juan Rodríguez y señora; señora María Luisa Govín de Tarafa; señor José R. Franca y señora; señor Aldo Baroni y señora; señorita María Antonia Arango; Sra. Margarita Giberga de Fernández de Castro; señorita Graciella Fernández Mira; señor José Caminero; señor Octaviano Navarrete Parreño; señor Juan Gallo; señor Miguel A. Entenza; señora Rosa Blanca Carballo de Martín; señor Miguel Suárez; señora Eloisa Fernández de Macías; Señor Jesús Rescalvo, un precioso estuche de esencias, de plata. Señorita María Elena Pérez, un marco. Señor Juan Ortega, un cesto de flores. Señor Pablo Calzadilla, un cesto de flores. Doctor Matías Duque y señora, un cesto de flores. Señorita Graciella Sirgado, un juego de aro para servilletas. Señor José Pennino y señora, una figura de marmol. Señora Leonor Pujol de Oliver, una bombonera. Señora de Mesa, una bolsa de fantasía. Doctor Federico Castañeda, una sombrilla. Señora Renée M. de García Kohly, una caja de bombones. Señora de Yvan Valdés, un paraguas. Señora Carmen Fernández de Castro de Capote, un reloj de viaje. Señor Raul Godoy y señora una pila de agua bendita. Señora Alejandrina R. Capote de Estefany, un cofre.

Además se han recibido otros valiosísimos regalos que nos ha sido imposible reseñar por lo avanzado de la hora.

Se han recibido infinidad de cables y telegramas felicitando a los futuros esposos.

El "Cake" para la última comida de soltera de la señorita Céspedes fué obsequio del famoso repostero Luis D. Osma.

LAS REFORMAS EN . . . .

(Viene de la primera página)

También el Campamento se ha ahorrado unos 400 pesos mensuales en gastos de frutos menores para el consumo del Campamento y con los frutos que allí se recojen, no solamente dá al abasto sino que sobra a botarse.

En las mejoras que ha introducido gran parte lo ha hecho con material inservible, dado por Obras Públicas, pues un colgadizo, cercas de hierro y cemento, un parque también construído frente a su residencia todo, lo ha realizado con materiales usados de dicha Secretaría.

Unicamente la labor tenaz de este hombre incomparable se debe el queel Campamento de Inmigración con lo sescasos recursos que tiene en el presupuesto se hayan realizado obras de la importancia ejecutadas, por la sabia inteligencia del Capitán Roldó a quien, desde estas líneas le reiteramos nuestra felicitación.

Por último nos informó el Capitán Jaime Roldó, que en breve visitarán el Campamento de Inmigración, el señor Presidente de la República y el Secretario de Obras Públicas, y quienes le han demostrado más de una vez sus deseos de visitar aquel encantador paraje y conocer las grandes reformas que hemos dejado anotadas en lijeros rasgos.

APROBADOS LOS PRESUPUESTOS BELGAS

BRUSELAS, junio 5. (A. P.) El Senado aprobó hoy por unanimidad los proyectos de leyes económicos del nuevo Gabinete de M. Jaspar, aumentando los recursos fiscales de Bélgica en más de mil quinientos millones de francos. Anoche los había aprobado la Cámara de los Diputados.

INTOXICADT

En el Cuarto Centro de Socorros, asistió el Dr. Fe, a Antonio de Armas González, de la Habana, de 16 años, vecina de eEstevez 5, de una intoxicación.

No pudo declarar Antonia por su estado, ignorándose qué tóxico ingiriera y si fué con intención de quitarse la vida o por equivocación.

LA REDUCCION DE LAS. . .

(Viene de la primera página)

que no estaban de acuerdo con este nuevo procedimiento de sus compañeros.

Tan pronto como sonó la hora de partida, los chauffeurs tomaron sus asientos en el timón, procediendo la caravana de automóviles, a repartirse por las calles cercanas. De pronto y sin que nadie pudiera evitarlo, los chauffeurs que allí se hallaban, empezaron a dar voces, formándose con ello un enorme escándalo y al mismo tiempo, éstos inconformes, se abalanzaron a sus compañeros, agrediéndolos.

LA POLICIA

La policía que cerca de allí cuidaba del orden, al advertir la gravedad del caso, se dirigieron presurosos a fin de restablecer el orden.

Cuando los guardadores del orden llegaron cerca de los obreros del timón, notaron que entre ambos bandos surgía una riña, por lo que con sus clubs lograron intimidarlos, dándose todos a la fuga.

LESIONADOS

El vigilante 1581, poco después conducía al primer centro de socorro a Avelino Fernández Blanco, natural de España, de 28 años de edad, vecino de F entre 24 y 26, que conducía el auto 12419 y a su compañero Bernardino Fernández Jiménez, natural de España, de 25 años, vecino de Guasabacoa, kilómetro 6, y chauffeur del auto 7226. Este presentaba lesiones leves, no así Fernández que salió ileso al ser maltratados por los chauffeurs inconformes en que el público sea beneficiado con la rebaja del precio en la carrera.

LA REALIDAD

La carrera a 10 centavos no cubre el costo de la gasolina y arriendo. Además, hoy en día la Habana —con sus fords a peseta—es la ciudad, en ese sentido, más barata del mundo.

UN MILLON DE PESOS PARA EL HOSPITAL CALIXTO GARCIA

Pronto serán construídos seis pabellones, un hospitalito para niños, etc., etc.

En nuestra edición anterior dimos cuenta de que por concepto de impuestos del Plan General de Obras Públicas, en el cual hay un capítulo por el que se destina un cinco por ciento de las recaudaciones para la construcción y reconstrucción de hospitales, había la cantidad de seiscientos mil pesos. Agregamos que próximamente la Secretaría de Obras Públicas, de acuerdo con la Dirección de Beneficencia de la Secretaría de Sanidad, comenzaría en breve las obras referidas.

VISITA AL CALIXTO GARCIA

Ayer, como a las diez de la mañana, se trasladaron al Hospital Nacional "General Calixto García", el Director de Beneficencia, doctor Fernando J. del Pino y Trujillo y el Ingeniero Jefe del Negociado de Construcciones Civiles y Militares de la Secretaría de Obras Públicas, señor Ovando, los que se reunieron en aquel centro benéfico con el Director del mismo, doctor Francisco Pérez López Silvero.

Motivó esta visita, de carácter urgente, el estudiar sobre el terreno las obras que son necesarias llevar a cabo en el Hospital, ya que, aunque a primera vista parece ser el mejor de Cuba, no es más que en apariencia, debido a la situación en que se hallan los pabellones terminados—a la vista del público—y a los esfuerzos que viene realizando la Dirección del mismo para que los enfermos sean atendidos convenientemente y de acuerdo con los males que le aquejan.

SEIS PABELLONES, UN HOSPITALITO DE NIÑOS, LAVANDERIA, ETC.

Toda la enorme área de terreno que ocupa el Calixto García, la recorrieron los doctores del Pino y López Silvero y el Ingeniero señor Ovando, pudiendo anotar un sinnúmero de necesidades por llenar.

El gran número de enfermos que de toda la República se atienden en el Calixto García—cerca de un mil —diariamente, con un promedio de entrada y de salida, cada veinticuatro horas, de setenta u ochenta, hace reducido el número de pabellones con que cuenta hoy dicho centro. De ahí la necesidad de construir los que en los planos generales para la edificación del Hospital Nacional, hay anotados, pero que no fueron construidos.

Los doctores del Pino y López Silvero y el Ingeniero señor Ovando, después de hacer determinados cálculos respecto al número de pacientes que pueden ser atendidos en cada pabellón y del número total de los mismos que hay en el hospital, llegaron a la conclusión de que es necesario, con carácter urgente, el construir, por lo menos ahora, seis nuevos pabellones, análogos a los existentes ya.

Además se resolvió construir dentro del área de terreno un pequeño hospital destinado exclusivamente al cuidado y atención de los niños, dotado de todo un personal facultativo, "hospitalito" que sería el primero de su clase en Cuba y muy necesario en la Habana, al menos mientras no se construyan otros análogos en las demás provincias.

También se construirá conjuntamente con esos seis pabellones y el hospitalito de niños, una lavandería, ya que la que tiene el Calixto García resulta insuficiente para sus necesidades.

EL HOSPITAL DE MATERNIDAD E INFANCIA, CALLES, VERJAS, LA ESTATUA DEL DR. ENRIQUE NUÑEZ

Asímismo se harán grandes e importantes reformas en algunos de los pabellones actuales y muy principalmente en el Hospital de Maternidad e Infancia que es el primero a la derecha, frente a los terrenos del Stadium Universitario.

Este Hospital, fundado por el doctor Enrique Núñez, Secretario de Sanidad, que prestó tanta atención a la infancia, ha de ser dotado de nuevos departamentos de reciente implantación en los Estados Unidos y muchos países europeos.

Las personas que hayan visitado el "Calixto García" conocerá que entre pabellón y pabellón existen calles o mejor dicho, tentativas de calles, que cuando llueve se inundan, se enfangan y hace imposible el tránsito por ellas. El Ingeniero señor Ovando, siguiendo las instrucciones del Secretario de Obras Públicas, en su proyecto de obras, incluirá la construcción de avenidas a cuyos lados habrán hermosos parques.

Todo el terreno que ocupa el Hospital será rodeado de una artística y sólida verja, con lo que se evitará así el que tanto los empleados y enfermos entren y salgan a la hora que les de su gana o el público con su presencia en horas que no son de visita, interrumpa las labores de aquel centro.

Por último, la estatua del doctor Enrique Núñez será colocada en el centro del Hospital, rodeada de un hermoso jardín.

EL COSTO DE LAS OBRAS

Según nos manifestó el doctor del Pino, Director de Beneficencia, la construcción de seis nuevos pabellones, del hospitalito de niños, la reconstrucción y mejoramiento del Hospital de Maternidad e Infancia, la construcción del pabellón destinado a lavandería, las verjas, los jardines y construcción de las calles que circundan el hospital, costará aproximadamente un millón de pesos.

A preguntas que le hiciéramos respecto a que por impuestos del Plan de Obras Públicas solamente había recaudado para atenciones de hospitales y asilos, la suma de seiscientos mil pesos, el doctor del Pino nos manifestó que habría dinero para ello, ya que las obras en proyecto no se realizarán todas a la vez, pues había que atender asímismo, muchos otros hospitales y asilos en el resto de la República.

REEMBARCAN LOS MARINOS NORTEAMERICANOS

MANAGUA, junio 5 (AP).— Informa el Gobierno que han reembarcado los solados de la marina de guerra de los Estados Unidos que desembarcaron el mes pasado en Bluefields, durante la revolución liberal que agitó a Nicaragua.

RIO JANEIRO SEDE DE LA PROXIMA CONFERENCIA DE LA CRUZ ROJA AMERICANA

WASHINGTON, junio 5 (AP). — Hoy por la tarde se clausuraron las sesiones de la conferencia de la Cruz Roja Pan Americana, después de haber escogido los delegados la ciudad de Río Janeiro como Sede de la próxima reunión.

Con posterioridad a esta designación, los delegados peruanos presentaron una moción, que fué aceptada a modo de ofrenda o tributo a las mujeres norte americanas que habían muerto en distintos lugares del mundo prestando sus servicios a la Cruz Roja.

DUGGAN Y OLIVERO LLEGARON AYER A LA MARTINICA

En Basseterre, capital de la Isla de Guadalupe, el hidroplano hizo una parada para aprovisionarse

FORT DE FRANCE, Martinica, junio 5. (U. P.) A las 4 y 45 minutos de la tarde descendió hoy en este puerto el hidroavión "Buenos Aires" pilotado por el aviador argentino Duggan y sus compañeros Capitán Olivero y Campanelli, que salieron esta mañana de San Juan de Puerto Rico a las 6 y 35 minutos.

El "Buenos Aires" hizo una corta parada durante el vuelo de hoy en Basseterre, capital de la isla de Guadalupe, a donde llegó a las diez y cincuenta minutos de la mañana. Allí renovó la provisión de gasolina para continuar el viaje a esta ciudad, a las tres y diez minutos de la tarde. En Basseterre, los aviadores fueron recibidos por el gobernador de la isla y despedidos en medio de gran entusiasmo por la colonia italiana.

Al descender en este puerto, el aviador Duggan se manifestó disgustadísimo por el mal tiempo que encontraron durante todo el vuelo desde la salida de San Juan, pues tuvieron que luchar continuamente con vientos muy fuertes que soplaban contra el "Buenos Aires". Por lo demás, el vuelo de hoy se efectuó sin incidentes.

El mar estuvo muy picado durante todo el día y esta circunstancia mantuvo muy intranquilo al aviador Duggan, a la vez que el fuerte viento del Oeste le impedía sostenerse normalmente en la ruta. Por estas circunstancias consideró prudente descender en Guadalupe para llenar sus tanques de gasolina y estar preparado para cualquier eventualidad.

No obstante lo picado del mar, el "Buenos Aires" se portó admirablemente durante los dos arranques y descensos.

Los aviadores visitaron esta tarde al gobernador de la isla y al alcalde de la ciudad y trataron de evitar toda clase de funciones esta noche, diciendo que se sentían muy cansados por lo difícil que había sido la travesía de hoy.

Si el tiempo no ofrece dificultades, mañana a las seis intentan seguir el vuelo los aviadores hacia Puerto España, Trinidad.

CONTINUA EN ACCION LA CONFERENCIA INTERNACIONAL DEL TRABAJO

GINEBRA, junio 5. (A. P.) La Conferencia Internacional del Trabajo suspendió hoy sus sesiones tras adoptar el acuerdo de pedir a las compañías marítimas que faciliten inspectores para los emigrantes y enfermeras para las mujeres inmigrantes. La Conferencia celebrará sesión el lunes, para discutir una moción relativa a la protección de los marineros

VOLVERAN A CASAR EVELYN NESBITT Y HARRY THAW

ATLANTIC CITY, junio 5. (U. P.) Harry K. Thaw y Evelyn Nesbitt se han reconciliado y volverán a casarse.

Así lo han anunciado, sin fijar aún la fecha.

El drama Thaw se remonta a hace más de veinte años, y en todo ese intervalo de tiempo, tanto Harry como Evelyn se las han arreglado de modo que siempre han mantenido sobre ellos la atención del público, ya atravesando períodos de adversidad, ya colocándose en peligro de muerte o mejorando de fortuna.

Recientemente, la curiosidad pública recayó sobre Thaw, que había vuelto a resumir su vida de cabaret en Broadway, después de salir del sanatorio donde estaba recluído, cosa que ocurrió hace sólo dos años.

Se casaron en abril de 1905, cuando Evelyn tenía veinte años y Harry era conocido. en Broadway por el género de vida que llevaba en los cabarets y cafés de ambos continentes. Catorce meses después ocurrió el asesinato de Stanford White, el rico y brillante arquitecto, en la terraza del viejo Madison Square Garden.

EMBARCAN SEIS CARDENALES EN EL "AQUITANIA"

CHERBURGO, Francia, junio 5.—(AP.)—A bordo del trastatlántico "Aquitania" embarcaron hoy en este puerto rumbo a Nueva York, con el propósito de participar del Congreso Eucarístico de Chicago, seis cardenales, presididos por el Eminentísimo Bonzano, legado papal.

Los otros cardenales son: Dubois, arzobispo de París; Reig y Casanova, arzobispo de Toledo y Primado de las Españas; Piffl, arzobispo de Viena; Czernoch, arzobispo de Budapest; Faulhaber, arzobispo de Munich. También embarcó Monseñor Seipel, ex-canciller de Austria.

EL ARZOBISPO DE MEXICO IRA A CHICAGO

CIUDAD MEXICO, junio 5.—(SR) —Confírmase que el Arzobispo de México, Monseñor Mora del Río, concurrirá al Congreso Eucarístico de Chicago, para donde partirá el día 15 del corriente en unión de un nutrido grupo de prelados y personalidades.

Decíase en los círculos bien informados que a consecuencia de las dificultades surgidas entre la primera autoridad eclesiástica de México y el Gobierno, era muy probable que ésta no pudiera concurrir a la reunión; pero la creencia queda desmentida con esta noticia.

CAPTURASE UN CONTRABANDO DE ARMAS PARA NICARAGUA

MANAGUA, junio 5. (AP).—La goleta "Anderson", que se dice pertenece a los revolucionarios, ha sido captrada frente a la costa oriental de Nicaragua por las fuerzs navles del Gobierno que prestban servicio en un remolcador. Asegúrase que a bordo de la goleta se encontraron grandes cantidades de fusiles, varios cañones de pequeño calibre, explosivos y bombas.

M.E.C.D. 2016

IDEALES DE BELLEZA

Perfección Física

El Cutis de Colegiala que Invita a Acariciarlo

Bañe diario a su bebé con jabón Palmolive. Fortifica y proteje su tierno cutis. Lo conserva constantemente lozano, fresco y delicioso.

La espuma untuosa del jabón Palmolive higieniza el cuerpo como ningún otro jabón. Lo conserva lleno de salud, suave, y fresco todo el día.

Antes de acostarse habitúese a lavarse todo cosmético de la cara con Palmolive. Este tratamiento permite que su cutis se tonifique durante el sueño.

La limpieza identifica al hombre culto. Lávese la cara tres veces al día con Palmolive—el jabón superfino de tocador, elaborado solo para el cutis.

Si desea usted obtenerlos siga las leyes de la naturaleza —y sobretodo el método natural del cuidado del cutis, el cual ha demostrado su eficacia a todo el mundo.

Una vida sistemática, una dieta correcta y ejercicios adecuados son los factores importantes que los mejores especialistas aconsejan para el perfecto desarrollo físico. Y para obtener un cutis perfecto estos mismos especialistas recomiendan métodos naturales para el cuidado del cutis.

Así pues, guiado por los consejos de especialistas de belleza, casi todo los antiguos métodos artificiales de embellecer se han abandonado.

Las más eminentes autoridades de belleza han encontrado que la hermosura proviene del aseo diligente del cutis. Muchísimos de los preciosos cutis que hoy se ven son el resultado del aseo diario. La untuosa y tonificante espuma de los aceites de olivo y palma, mezclados en el jabón Palmolive, es el medio eficaz natural para cuidar y hermosear el cutis.

Aceites de olivo y palma —nada más—dan al jabón Palmolive su color verde natural.

Use el jabón Palmolive de la manera siguiente. Y note usted la diferencia en una semana. Este es el método perfecto de la Naturaleza para "*Conservar ese Cutis de Colegiala*" que invita a acariciarlo.

Como Debe Hermosear su Cutis

En la mañana, a mediodía, y antes de acostarse lávese la cara cuello y hombros con Palmolive, frotándose suavemente con su untuosa espuma, hasta que penetre en los poros. Enjuáguese con agua fresca, y séquese completamente.

Este tratamiento de belleza conserva el cutis fresco, suave y con su hermoso color natural que *invita a acariciarlo.*

Si desea, use polvos y colorete. Pero jamás se acueste antes de haberse lavado estos cosméticos, pues obstruyen e irritan los poros, resultando, a menudo, en espinillas y barros.

El Tratamiento de Belleza Más Sencillo y Eficaz en el Mundo

Desde el tiempo de Cleopatra, en esta manera sencilla, millones han encontrado belleza, encantos y juventud.

Habitúese a conservar su cutis y poros limpios con Palmolive y la Naturaleza le será bondadosa . . . con un cutis suave fresco y de un color natural hermoso. Las arrugas no serán su aflicción.

No Use Jabones Ordinarios

en este tratamiento de belleza. No debe usted creer que cualquier jabón verde, o descrito contener aceites de palma y olivo, es igual al jabón Palmolive.

El secreto del jabón Palmolive esta sólo en su mezcla—y esta mezcla es hoy uno de los más preciados secretos de belleza en el mundo.

En beneficio suyo fíjese que el Palmolive que compre, tenga la banda negra con la palabra Palmolive en letras doradas; la envoltura verde; y el sello rojo en el reverso de la pastilla, con la palabra Palmolive en él impresa.

El jabón Palmolive jamás se vende desenvuelto.

THE PALMOLIVE COMPANY
(Delaware Corp.)
Manzana de Gómez 451, Habana

10 Cts. la pastilla

M.E.C.D. 2016

ANUNCIOS CLASIFICADOS

ULTIMA HORA

ANUNCIOS CLASIFICADOS DEL "DIARIO DE LA MARINA"

LISTA DE LAS AGENCIAS DE LOS ANUNCIOS CLASIFICADOS

Nº 1.—Vidriera de Tabacos. Obispo y Cuba.
Nº 2.—Vidriera de Tabacos. Oficios núm. 32.
Nº 3.—Vidriera de Tabacos, Hotel París, Zulueta y Misión, teléfono A-0015. Lázaro 388. bora. Telf. I-1291.
Nº 4.—Vidriera de Tabacos Café Marte y Belona.
Nº 5.—Vidriera de Tabacos Café El Imperial, Galiano y Zanja.
Nº 6.—Almacenes "EL ENCANTO" Galiano y San Rafael.
Nº 7.—Almacén EL AGUILA, (Víveres), Neptuno y Aguila.
Nº 8.—Panadería LA FLOR DE GALIANO, Galiano número 11.
Nº 9.—Farmacia SANTA AMALIA, Consulado y Animas.
Nº 10.—Vidriera "EL GALLO" Mercado de Colón 25.
Nº 11.—LA SORPRESA, Vidriera de Tabacos. Calzada del Monte y Arroyo.
Nº 12.—LA VILLA DE NOVELGAS, Víveres Finos. Belascoaín núm. 118.
Nº 14.—Vidriera de Tabacos. Belascoaín y Reina.
Nº 15.—EL GATO BLANCO, Billetes. Belascoaín y Neptuno.
Nº 16.—Vidriera de Tabacos, Café Manhanttan, San Lázaro y Belascoaín.
Nº 17.—Guillermo Valdés, Barbería. Aramburo 36.
Nº 19.—Vidriera Café Moderno, Infanta y San Rafael.
Nº 20.—LAS AVENIDAS, Vidriera de Tabacos, Carlos III e Infanta.
Nº 21.—LA ESQUINA DE TEJAS, Vidriera. Monte 509 e Infanta.
Nº 22.—Manuel Montenegro, Víveres San Francisco y Buena Ventura, Víbora.
Nº 23.—LA OFELIA, Víveres. Teléfono: I-5538. Luz Caballero y Avenida Acosta.
Nº 26.—Café EL ESCORIAL, San Lezaro 388.
Nº 27.—LA LUNA, Almacén de Víveres. Calzada y Paseo, Vedado.
Nº 28.—Ricardo Carmendic, Obispo y Compostela.
Nº 29.—LA MARAVILLA, 10 de Octubre y San Mariano, Víbora. Telf. I-1291.
Nº 30.—Café IMPERIAL, Línea 158 entre 18 y 20.
Nº 31.—Eliseo Guzmán, Farmacia San Ramón, 10 de Octubre 614, Víbora. Telf. I-1242.
Nº 32.—El Almacén de Florida, bodega, Florida esquina a Esperanza.
Nº 33.—Delfín Fernández, Vidriera de Tabacos, café "La Parra", 10 de Octubre 147. Puente de Agua Dulce.

INDICE POR SECCIONES DE ANUNCIOS CLASIFICADOS

	Sección.
ALQUILERES DE CASAS	1
ALQUILERES DEPTS.	2
ALQUILERES HABITS.	3
ANIMALES	4
AUTOMOVILES	5
BONOS Y CREDITOS	6
COMPRA-VENTA DE OBETOS	7
DINERO E HIPOTECAS	8
ENSEÑANZAS	9
EMPLEOS-Demandas	10
EMPLEOS-Ofertas	11
ESTABLECIMIENTOS	12
FINCAS RUSTICAS	13
FINCAS URBANAS	14
HOSPEDAJES	15
INSTRUMENTOS DE MUSICA	16
MAQUINARIA	17
MUEBLES Y PRENDAS	18
PARA EL HOGAR	19
PARA LAS DAMAS	20
PERDIDAS	21
SIRVIENTES-Demandas	22
SIRVIENTES-Ofertas	23
SOLARES YERMOS	24
SOLICITUDES. Varias	25
VARIOS. Agencias de colocaciones, etc.	26

1. ALQUILERES CASAS

Habana

SE ALQUILAN

espléndidos bajos de Aguiar 118, entre Teniente Rey y Muralla, propios para almacén. Llave en los altos. Informan en Avenida República 386, altos. U-4823. U. H. 24888.—11 Jn.

SUBIRANA Y PEÑALVER

Se alquilan bajos y altos con sala, comedor, tres cuartos, baño intercalado completo, calentador, cuarto criados, servicio y cocina. Las llaves en el puesto de frutas. Precio $60. 24735 10 jn.

PEÑALVER Y SUBIRANA

Se alquilan bajos y altos con sala; dos grandes cuartos; baño completo y cocina. La llave en el puesto de frutas. Precio $40 y $45. 24734 10 jn.

SE alquila Infanta 43 F., altos, casa moderna y fresca, tres habitaciones, sala, saleta, terraza, gabinete, baño intercalado y cocina de gas. Informes Ramón G. Fernández. Infanta 47. Taller de Maderas de Buergo Alonso y Compañía. Teléfono U-1157. U H 24914 7 jn.

SE ALQUILAN los modernos bajos Cienfuegos 47, con sala, tres cuartos, baño y cocina gas. Alquiler 50 pesos. Llaves bodega del frente. Informes Hotel Perla de Cuba. U. H. 25553—6 jn

AYESTERAN 12

entre Lugareño y Bruzón, alquilo altos, cuatro habitaciones, sala, recibidor, terraza al frente, baño intercalado, comedor al fondo, calentador, cocina gas, servicios criados. Acabado de construir, todo nuevo, grande, espacioso. U. H. 25596.—7 jn.

SE ALQUILAN en $75.00 los bajos de la casa Campanario 19 compuestos de sala, saleta, tres cuartos y una magnífica cocina de gas. Informes en la mueblería Le Palais Royal, de Angeles 14. Teléfono A-7461. La llave en los altos. U. H. 25566.—8 jn.

ALQUILERES DE CASAS

SE ALQUILA

Espléndido piso, en Amistad 102 acera de la brisa, cerca de los parques, sala y saleta, bien decoradas, cuatro grandes cuartos con lujoso baño intercalado y gran servicio de agua caliente y fría gran comedor y cocina y amplio cuarto y servicio de criados. Derecho a la azotea con lavadero y tendedero para ropas menores, y de donde se contemplan espléndidos panoramas marítimos y terrestres. Informan y llave en Amistad 87.

U. H. 25130—10 jn.

SE alquila Estrella 235, altos y Estrella número 241, altos y bajos, casas modernas, tres habitaciones, sala, saleta, baño y cocina de gas. Informes Ramón G. Fernández. Infanta 47. Taller de maderas de Buergo, Alonso y Compañía. Teléfono U-1157. U H 24915 7 jn.

PARA comercio o industria se alquila Corrales 216, entre Rastro y los Cuatro Caminos, nave chica, acabada de fabricar y los altos para familia. Informa: J. Barreiro. Aguila 27. U H 25006 9 jn.

CARNICERIA se alquila para carnicería u otra industria una esquina moderna y fresca, barata, mucha y buena barriada. San José y Basarrate. Telf. U-1227. 25613—8 jn.

ACABADO de reedificar se alquilan los altos de Aguacate 76, tiene sala, comedor y cuatro cuartos grandes, tiene motor. Precio $90 Cy. Informan 19 esquina a 8. Telf. F-1159. La llave en la lechería. 25648—9 jn.

SAN Miguel e Industria. "Edificio Del Barrio". Se alquila la espaciosa nave de recién construcción propia para comercio, informa Fernández Pacheco. Teléfono A-6192. 25623—10 jn.

SE alquilan los espléndidos altos de San Joaquín 33, tiene gran sala, buen comedor, 4 grandes habitaciones, buena cocina y además buenos servicios sanitarios. El motor sube el agua para los altos, siempre hay agua. Informan en los altos del número 33 y cuarto y San Miguel 86. Teléfono A-6954. Su dueño la da barata. 25621—11 jn.

MALECON 75, se alquilan los bajos, espléndidos, capaces, lujosos, para familia de gusto y posición. En los altos informan. 25657 11 jn

SE alquilan los altos de Blanco núm. 46 matrimonio solo. La llave e informes en entre Animas y Virtudes, propios para Animas 84, La Perla. 25672 8 jn.

ALQUILO frescos altos en Campanario, 166, casi esquina a Reina, compuestos de sala, saleta, cuatro cuartos, demás servicios, agua abundante. Llave en los bajos. Informes teléfonos I-3644 y A-5620. 25682 15 jn.

SE alquilan los bajos de San Lázaro 12 esquina a Prado, muy frescos, compuestos de sala, saleta, cuatro cuartos, baño intercalado, cocina y servicios de criados Renta $100. La llave en los altos. Informan altos Droguería Sarrá. Teléfono A-4358 y M-6263. 25768 12 jn.

SE alquila un saloncito en punto espléndido para comercio. Belascoain y Corrales al fondo de la Botica, está acabado de construir, propio para comercio pequeño. Tiene su vidriera y su marquesina, alquiler $50.00. Informan Refugio número 21. La llave en la barbería. 25781 8 jn.

SE alquila el segundo piso de Manrique número 51 casi esquina a Neptuno, tres habitaciones, baño intercalado completo, sala y comedor. La llave e informes en La Casa de Enrique. Neptuno 74. Teléfono M-6761. 25784 8 jn.

50 PESOS, modernos y frescos altos, sala, comedor, dos cuartos, baño intercalado, cocina de gas en Aramburo 58 entre Finlay y Salud. 25786 8 jn.

SE alquilan unos altos compuestos de dos departamentos con cocina y demás servicios. Gana $45. En la misma unos bajos iguales como para establecimiento pequeño. Gana $55. Llaves e informes: Villegas 101, bajos. 25790 8 jn.

NEPTUNO 229

Se alquila entre Oquendo y Soledad el segundo piso alto, acabado de construir, compuesto de sala, saleta, comedor, 4 habitaciones, baño intercalado de gran lujo, cocina, pantry, servicios de criados, agua caliente y fría y otros muchos detalles de gran confort. Todo muy amplio y ventilado. Limpieza escalera y luz en la misma por cuenta del propietario. Precio último $90 con fiador. La llave en la tienda. Tel. A-4648 y F-5751. 25731 8 jn.

NEPTUNO 303 y 305, altos, se alquilan sala, saleta, comedor y tres grandes habitaciones. Precio 70 pesos. Teléfono F-5120. Todos los tranvías pasan por allí. 25693 9 jn.

SE ALQUILA

LOCAL DE ESQUINA, MODICO ALQUILER, GRAN SITUACION, UNA CUADRA DEL PALACIO, PROPIO PARA BODEGA O BAR. TEJADILLO ESQUINA A AGUACATE. INFORMAN AGUIAR 70, ALTOS DE 9 A 11 Y DE 2 A 5.

25709.—8 Jun.

EDIFICIO de hierro y cemento, para comercio, Paula esquina a Bayona, situado en el centro del tráfico de los Ferrocarriles de la Terminal y todos los muelles, 420 metros cuadrados, dos plantas, pisos de granito, sin columnas, elevador Otis, para carga desde la calle; el alto independizable; magnífico para oficina, expreso, Compañía de Vapores, almacenaje, industria. Informes F-1334 y en la bodega.

25493—9 Jun.

SE alquilan las casas Consulado 7 y 9, acabadas de construir, con vista al Paseo de Prado. Informes en la misma. El portero. 25706 8 jn.

ALQUILO una espléndida planta esquina fraile, muy fresca y moderna en el mejor barrio de la Habana. Informes: Lealtad 52, altos. 25697 9 jn.

SIN ESTRENAR

SE alquila Lealtad núm. 34 entre Animas y Lagunas, sala, tres cuartos, baño lujoso, comedor y otro cuarto al fondo, cocina, calentador gas, servicio criados. Altos $80. Tercer planta $75. Informan: A-2484. F-5230. 25745 8 jn.

ALQUILO los altos del Centro Escolar José Ma. Zayas, situados en Estrella, frente al Hospital Municipal, un departamento compuesto de sala, comedor, 4 cuartos, cuarto de criados y doble servicio. Precio $50. La llave en el segundo piso, la conserje. Informan Tels. A-7843 y A-1331. 25744 12 jn.

SE alquila H. Upmann 7, entre San José y Valle, módico alquiler. Informes en el número 1. Tiene tres cuartos y buenos servicios. 25726 8 jn.

SE alquila el primer piso alto de la casa Aguila 11 entre Trocadero y Colón; es muy fresco y claro, agua abundante, se compone de sala, comedor, dos cuartos grandes, baño completo y otro de criados. Informa Juan Barreiro. Aguila 27. U H 25727 9 jn.

ALQUILERES DE CASAS

Cerro

SE ALQUILAN los hermosos bajos de la casa Falgueras 4 1-2-B casi esquina a San Pablo compuestos de sala, saleta, tres cuartos, baño intercalado y servicio para criados. Llave e informes en Falgueras 6, Cerro. U. H. 25565—8 jn.

CERRO. Se alquilan en Patria entre Zequeira y Estevez, dos pisos, cada uno con sala, comedor, dos cuartos, cocina y magnífico baño. Mucha agua y mucho fresco. Precios de situación $38 el alto y $36 el bajo (cada uno vale más de $50). Informes en la bodega de Patria y Unión. Patria está a 400 metros de la Esquina de Tejas. 25771 8 jn.

EN TAMARINDO 59

Se alquilan hermosos altos acabados de fabricar, con terraza, 3 grandes habitaciones, baño intercalado, servicio de criados, comedor, calentador, etc. Muy baratos. Informes: Reina 37. La Flor de Tibes.

U H E 1437 8d 6

SE alquila Prensa 14. Portal, sala, saleta, tres cuartos, comedor, buenos servicios, patio; queda a media cuadra del paradero. Se puede ver a todas horas del día. Su precio $45. Teléfono U-5420. 25747 9 jn.

ALQUILO bonitos bajos de Jesús María 130, a una cuadra Estación Terminal. Sala, comedor, dos cuartos y servicios en $50. Informan Tel. F-4497. 25735 8 jn.

SE alquilan los altos de Escobar 38. Tienen siete cuartos, sala, saleta, comedor y baños. Llaves en el 27. 25742 8 jn.

GRAN LOCAL PARA GARAGE

1.600 metros de superficie, propio para garage o cualquier cosa, 80 metros de frente a dos calles, se alquilan en el punto más comercial de la ciudad. Mercaderes esquina a Obrapía. Informan en la misma. U H 25675 13 jn.

SAN LAZARO 171

Se alquilan los bajos con sala, comedor tres cuartos y demás servicios. Informa Sr. Alvarez. Mercaderes 22, altos. El papel dice donde está la llave. 25718 9 jn.

CERCA DE BELASCOAIN

Se alquilan los lujosos altos de la casa letra G y bajos de la letra I, de San José 124, entre Lucena y Marqués González, con sala, saleta, tres habitaciones, salón de comer, cuarto de criado y doble servicio sanitario con calentador. Informa Sr. Alvarez. Mercaderes 22 altos. El papel dice donde está la llave. 25713 9 jn.

COMODA Y BARATA CASA

Se alquila en la calle de Agustín Alvarez 20, a una cuadra del Nuevo Frontón y dos de Belascoain, con sala, saleta y tres habitaciones y demás servicios. Informa Sr. Alvarez. Mercaderes 22, altos El papel dice donde está la llave. 25714 9 jn.

SAN NICOLAS 171

Se alquilan los altos con sala, saleta, 2 habitaciones y demás servicios. Informa Sr. Alvarez. Mercaderes 22, altos. El papel dice donde está la llave. 25717 9 jn.

ALTOS EN MISION

Se alquilan los altos de Misión 10, izquierda, con sala, comedor, dos cuartos y demás servicios. Informa Sr. Alvarez Mercaderes 22, altos. El papel dice donde está la llave. 25715 9 jn.

ECONOMIA 58

Se alquila en precio reducido el cómodo y ventilado primer piso, con sala, comedor, 4 cuartos y doble servicio. Informes Sr. Alvarez. Mercaderes 22 altos. El papel dice donde está la llave. 25716 9 jn.

MERCED 8

Se alquilan los altos y bajos, acabados de pintar, con sala, comedor, tres cuartos, cocina y demás servicios. La llave en la misma. Informes Tel. F-2608. 25725 12 jn.

PARA COMERCIO

Se alquila Corrales 216 entre Belascoain y Rastro, una nave chica, acabada de fabricar y los altos para familia. Informa: Juan Barreiro. Aguila 27. U H 25728 12 jn.

SE alquilan en $50 bajos frescos, Suárez número 137, compuestos de sala, 2 cuartos, comedor, baño y demás servicios. Informan I-2601. Llave en la bodega. 25759 9 jn.

SE alquilan los altos de la casa Arbol Seco 11 entre Estrella y Maloja, son nuevos. Sala, saleta, tres cuartos, cuarto de baño, comedor al fondo, cocina. Precio: 60 pesos. 25760 8 jn.

AGUA, fresco y más agua, encontrará usted en los altos que alquilo en San José y Gervasio, con todas las comodidades modernas y a precio convencional. Informes en los bajos. Teléfono A-4360. 25801 7 jn.

SE ALQUILAN

los altos de Lealtad 20. Sala, saleta, tres grandes cuartos, baño y cocina de gas. Acabada de pintar. Informan La Zarzuela. A-7604. 25779 8 jn.

Jesús del Monte-Víbora

EN el parque de la Loma del Mazo, se alquila la Villa Virginia, con gran ventilación y vista a la Habana, compuesta de jardines, portal, terraza, sala, comedor, hall, seis habitaciones, baño completo, cocina, dos habitaciones y baño para criados y garage a una cuadra del colegio "Champagnat" y Nuestra Señora de Lourdes. La llave e informes en la misma. I-2424. E 701 ind. 17 Ab.

ALTOS $20.00 bajos $18.00. Las casitas más lindas y más baratas de la Habana. Véalas usted, con tres habitaciones, cocina, bajo y servicios, es lo más alto y sano de la Víbora, al lado del Convento Santa Ciara, los tranvías a una cuadra. Calle C entre 11 y 12, Reparto Batista. U. H. 25401—8

SE ALQUILA Felipe Poey 7, entre Estrada Palma y Libertad, Víbora, con sala, recibidor, cuatro cuartos bajos, y dos altos, comedor al fondo, baño y cuarto para criado con servicios, traspatio con frutales. La llave al lado, número 5. Informan Cincordia 44, teléfono A-2582. U. H. 25322.—6 jn.

SE alquila la esquina de fraile de Lacret y Pasaje Este en el Reparto Santos Suárez con cuatro puertas propia para establecimiento (altos) comedor, saleta y sala y cuatro cuartos y servicios modernos, otra a la brisa con comedor, sala y dos cuartos. Precio de situación. 25616—13 jn.

EN lo más alto de la Víbora, Vista Alegre, entre Buenaventura y San Lázaro, se alquila un hermoso chalet con todas las comodidades para familia de gusto. Se garantiza que tiene agua por tener bomba Prats, gana $85 y dos meses en fondo. Informan I-2396. 25664 10 jn

SE alquila la casa Acierto núm. 13, a una cuadra de la calzada de Luyanó. Precio $35. Informan Teléfono A-4165. U H 25681 8 jn.

SE alquila la casa Milagros 37, entre San Buenaventura y San Lázaro, con portal, sala, comedor, tres cuartos, baño, cocian y servicios en el patio. La llave en la bodega. Informes Animas 84 La Perla. 25673 8 jn

SE alquilan los altos Jesús del Monte 464, acera de la brisa, moderna construcción, gran terraza, sala, saleta, gabinete, cuatro cuartos, baño intercalado, comedor, pantry cocina de gas y servicio completo de criados; también se alquilan los bajos o se admiten proposiciones para comercio. Informes en la misma. 25686 11 jn.

SE alquilan los altos de San Francisco y San Anastasio, para corta familia; alquiler módico; son muy frescos. Informan en la bodega de la esquina. 25685 10 jn.

ALQUILO modernos bajos Durege 17 entre las dos líneas, carros Santos Suárez, sala, saleta, tres cuartos, baño intercalado moderno, demás servicios, agua abundante. Llave bajos. Informan: teléfonos I-3644 y A-5620. 25683 15 jn

SE arrienda para industria o comercio un espléndido local de esquina. No se pretende regalía; tiene vida propia, buena barriada y carros al frente. Informan San Francisco y Anastasio, bodega. 25684 10 jn.

A CUARENTA metros de doble línea de tranvías se alquila a persona de gusto, una casa con jardín, portal, sala, cuatro habitaciones, baño intercalado, hall corrido, comedor y cocina al fondo. Precio $85.00. Informan en la misma. General Lacret entre Juan Delgado y Goicuría. Villa Luisita. 25799 9 jn.

ALQUILERES DE CASAS

SANTOS Suárez. Alquilo la casa de San Bernardino 1, entre San Benigno y Flores, una cuadra del parque. Sala, comedor, tres cuartos, pintada. 25674 8 jn.

CASAS baratas, Reparto Lawton; calle A esquina a 17. Alquilo varias casas acabadas de fabricar, altos y bajos, compuestos de portal, sala, saleta, dos y tres cuartos, baño intercalado completo con agua caliente, gran saleta de comer al fondo, cocina, patio y traspatio. Pasan todos los tranvías de la línea Lawton a media cuadra, estando a dos del paradero La Bien Aparecida, distante diez minutos de la Estación Terminal. Informan en las mismas y en la panaería La Flor de Pando Inquisidor y Luz. Tel. M-1611.

U H 25776 13 jn.

ALQUILO moderna casa en Avenida Estrada Palma 65 entre O'Farrill y Lagueruela, Víbora. Altos: Recibidor, 4 cuartos, baño y terraza. Bajos: sala, comedor, dos cuartos, baño intercalado, repostería, cuarto de criados, jardín y portal. La llave en la bodega La Cubana. Informes Teléfono A-6420. 25707 8 jn.

SE alquilan independientemente los altos de la casa Jesús del Monte 332 entre Madrid y Pamplona, acabados de fabricar compuestos de portal, sala, recibidor, 3 habitaciones, baño intercalado, comedor, cuarto de criados y servicios, patio y traspatio, con agua abundante. Precio: $80. Informan Francisco Gómez. Real 44 Marianao. Teléfono FO-7416. 25708 10 jn.

SE alquila en la calle Santa Felicia, entre Luco y Justicia, 2 A, una casa compuesta de tres habitaciones, sala, comedor, cocina y baño, patio y portal a la calle, muy fresco, renta 33 pesos, con fiador del comercio. También se alquilan casitas compuestas de dos habitaciones, patio, cocina y baño, con luz a 22 pesos mensual. Para informes en la misma. 25690 11 jn.

SE alquila Milagros 81. Portal, sala, saleta, cuatro cuartos, buenos servicios, patio, queda una cuadra de los carros de San Francisco. Se puede ver a todas horas del día. Su precio $45.00. 25746 9 jn.

LAS CASAS MAS MODERNAS Y MEJOR SITUADAS DE LA HABANA, SE ALQUILAN, $20

Próximas al Puente de Agua Dulce y dos cuadras del tranvía de Luyanó; tienen 2 cuartos, baño, cocina y patio. Calle Justicia entre Arango y Enna. Agua abundante. Otras casas mayores $30. Las llaves en la lechería. Dueño: Tels. M-5523 y F-1806. U H 25661 7 jn.

CASAS POR ESTRENAR

Víbora, se alquilan, Pocito 10 altos, $55 uno; tienen 5 cuartos, sala, saleta, baño intercalado, cocina y calentador de gas. La llave allí. Informan Monte 350, altos Teléfono M-1365.

POCITO 10-A POR DELICIAS

Se alquila el bajo y segundo piso, tres cuartos, sala, comedor, baño, cocina gas a $40. Frescos, cómodos, bonitos. La llave allí. Informan Monte 350, altos. Teléfono M-1365. 25687 9 jn.

ALQUILO ZEQUEIRA 12

alto en $40, casa moderna, ventilada, a una cuadra de Monte, amplia sala, saleta, dos cuartos. La llave e informes en Romay 1 alto. Teléfono M-6230.

CASTLLO 54

Se alquila, amplia casa de madera, para familia numerosa a la vez, carpintería u otras industrias en $34. La llave Castillo 45. Informan Monte 350, altos. Teléfono M-1365.

CRISTINA 12

Casa de 300 metros planos, forma nave, propia para garage, depósito, carpintería materiales de construcción. Tiene un cuarto en la azotea, cerca del Oeste, Mercado Unico. La llave en el 20. Informes Monte 350, altos. Teléfono M-1365. 25688 9 jn.

MUNICIPIO 139 entre Justicia y Fábrica alquilo casa nueva por $35.00, con portal cuatro departamentos, cocina y baño completo. Informan Monte 319. Tel. A-6045 La llave en la misma. 25794 8 jn.

SE alquila la bonita casa sin estrenar, Revolución 59. La llave en el 61. Más informes San Anastasio 80. Tel. I-3326. 25796 8 jn.

SE alquila en Luis Estevez 72, un chalecito propio para el verano. Tiene garage y cuarto para el chauffeur y otras comodidades. La llave en el 70. Más informes San Anastasio 80. Teléfono I-3326 25795 8 jn.

HERMOSA esquina barata. Tiene contrato, vida propia, bodega, carnicería, puesto, tintorería, tren lavado, botica; cualquier comercio. Lacret y Pasaje Oeste esquina fraile, Santos Suárez. Informa Joaquín. 25723 8 jn.

Marianao

SE alquila una casita con sala y dos habitaciones y seis mil varas de terreno sembrados de hortaliza y árboles frutales, propio para crías de gallinas, a una cuadra del Paradero de Columbia, Marianao en 30 pesos. Informa: Sr. García O'Reilly 59 altos, entre Villegas y Aguacate. 25691 8 jn.

Vedado

SE alquila chalet moderno, una planta cuatro cuartos, tres baños, lujosos; sala, vestíbulo, comedor, hall, garage, cuarto criados y chauffeur. Calle J No. 244 Informes F-1152. U H 25251 6 jn.

SE alquila la espaciosa casa, calle 10, entre 11 y 13, Vedado, compuesta de portal, sala, saleta recibidor, comedor, dos patios interiores, siete cuartos de dormir, dos de criados, cocina, dos baños, servicio sanitario y baños de criados, jardín al frente, garage. Informa Dr. Barait, Banco Nova Scotia 208. Teléfono A-6862. 25651—9 jn.

VEDADO. Calle B número 7 entre 5a y 3a. se alquilan unos altos bien ventilados, 4 habitaciones y demás servicios, $90. Informan en el número 3. 25649—9 jn.

MUY frescos, parte alta, Vedado, cerca calle 23 alquílanse bonitos altos recién fabricados de sala, comedor fondo decorados, gabinete o habitación con otra entrada independiente, tres habitaciones más, lujoso baño intercalado, closet, cocina con calentador, pantry, cuarto y servicio criados. Calle 6 entre 27 y 29; llave en los bajos. Dueño señor Peñaranda, Muralla 29. Teléfono A-7412. 25647—12 jn.

VEDADO, calle 21 núm. 3, entre M y N, se alquilan los lujosos y frescos altos, con escalera de mármol, sala, antesala, salón de música, hall, cinco hermosas habitaciones y dos espléndidos baños intercalados, salón de comer al fondo, pantry, cocina de gas y carbón, cuarto y servicios de criados y garage. Informes y la llave en los bajos. Teléfono F-4744. U H 25670 9 jn.

VEDADO, Línea entre G y H, edificio moderno de tres plantas, se alquila, primero, derecha, cuatro cuartos, todas comodidades, precio barato. 25658 1 jn

SE alquila en la calle 10 número 215 entre 21 y 23, una casa de mampostería, compuesta de jardín, portal, sala, comedor, tres cuartos, cocina, patio y demás servicios corrientes. Gana $50. La llave al lado. Para informes en San Rafael 50 Teléfono M-2953. 25770 10 jn.

VEDADO Calle 10 número 211 entre 21 y 23, alquilo casa, sala, comedor, tres cuartos, buen cuarto de baño, cocina y servicio de criada. En la misma informan: Teléfono F-3344. 25773 9 jn.

SE alquilan los altos recién pintados de la casa de moderna construcción, situada en la calle 27 entre B y C. Se componen de sala, comedor, 4 habitaciones, cuarto de criado, doble servicio sanitario y baño moderno. Cocina de gas. Precio 80 pesos. Las llaves en la bodega de 27 y B. Informa: García Tuñón. Aguiar y Muralla. Teléfono A-2856. 25789 10 jn.

SE alquila la casa calle D número 135 entre 13 y 15. Informes y la llave en el número 133. 25719 10 jn.

SE alquilan los altos de C No. 65 entre 19 y 21, cinco habitaciones, sala, saleta, recibidor, cocina y baño, todo amplio y ventilado. La llave en el 67. 25734 8 jn.

1. ALQUILERES CASAS

SE alquila la casa calle Dos número 232 La llave en el 235. Informan A número 198. Alquiler $110. 25705 9 jn.

VEDADO: altos de Línea 136 casi esquina 12. Sala, recibidor, cinco cuartos, dos baños intercalados completos, saleta al fondo, calentador, cocina gas, servicio de criados, garage. Llave bajos. Informes Habana 186, altos. Teléfonos M-1541 F-1795. 25710 10 jn.

VEDADO. Se alquila casa moderna, calle 10 entre 11 y 13 número 114. Jardín, portal, hall, comedor, 4 cuartos, dos bajos, dos altos, dos baños completos, patio con frutales, cuarto criada con servicios. Precio $100. 25797 10 jn.

2. ALQUILERES DEPTS.

Habana

EDIFICIO CORBON

Industria 72 1|2 dos cuadras de Prado. Por sus comodidades y seriedad reunen grandes condiciones para matrimonios y corta familia, espaciosos apartamentos sin muebles, agua abundante, caliente y fría, servicio de criados, ascensor día y noche y sereno en el interior.

U H 23748 25 jn.

MONSERRATE Y LAMPARILLA

Se alquila casa nueva, departamento 7, segundo piso, compuesto de sala, comedor, 3 habitaciones y servicios modernos. Informan M-4054.

U. H. 25485.—10 jn.

SAN Miguel e Industria. "Edificio Del Barrio". Se alquilan los departamentos números 2, 4, 6, 7, compuestos de sala, saleta, cuatro habitaciones, cuarto de baño completo, agua fría y caliente, cuarto y servicio de criados, cocina de gas, crematorio para basuras y elevador, construcción moderna. Informa Fernández Pacheco. Telf. A-6192. 25622—10 jn.

SE ALQUILAN DOS DEPARTAMENTOS DE TRES POSESIONES CADA UNO Y TODOS LOS SERVICIOS EN CONCHA Y PEREZ A 30 PESOS.

25286 7 jn

SAN LAZARO 222, se alquila elegante departamento, dos cuartos, baño privado, balcón calle, cuarto piso, $25, tercer piso, 32 pesos. 25656 12 jn.

SE ALQUILA AGUIAR, 68, DOS APARTAMENTOS DE TRES POSESIONES Y TODOS LOS SERVICIOS A TREINTA Y VEINTE PESOS.

25285 7 jn

SE alquila en Manrique 78, altos, entre San Miguel y San Rafael, un apartamento a un hombre solo. 25769 13 jn.

SE alquila lugar más céntrico de la Habana, un apartamento altos, compuesto de tres habitaciones, sala, comedor, cocina, cuarto de baño, muy fresco. Calle N. esquina Jovellar. Para informes en los altos de la misma, renta $70 mensual, con fiador del comercio. 25689 11 jn.

MANRIQUE Y MALECON

Se alquilan magníficos apartamentos, esquinas, muy frescos, vista al mar, tres cuartos, sala, saleta, comedor, gran cuarto de baño, cuarto de criado con sus servicios. Precios módicos. Informan San Ignacio 10. Teléfono A-6249. Puede verse a todas horas. 25739 9 jn.

OBRAPIA 14

Se alquila un departamento con vista a la calle, compuesto de dos habitaciones, comedor, cocina, baño y servicio sanitario. Informa el portero. 25791 13 jn.

Barrios

SE alquila en lo mejor de Santos Suárez a una cuadra del tranvía, un apartamento en la segunda planta de la casa calle Gómez esquina a Zapote, compuesta de sala, 2 habitaciones, baño completo y cocina. Informan en la bodega. Teléfono I-6587. U. H. 24662 6 Jn.

3. ALQUILERES HABTS.

Habana

CALLE Zulueta 32, pegado al teatro Payret, se alquilan habitaciones a personas de moralidad y Aguiar 57, Cuarteles 1, Cuba 80, Cuba 120, Compostela 110, Aguacate 122, Esperanza 117, Lagunas 85, Gervasio 27 y Virtudes 140. U H 24487 6 jn.

CON vista a la calle e interiores, se alquilan habitaciones en Amistad 83 letra A, altos y una en Amargura 69, altos en 12 pesos. U. H. 24350-14 17 Jn.

PALACIO Abadín. Cuba 86. casi esquina a Teniente Rey. Edificio moderno, fresco, tranquilo, habitaciones con lavabos, amuebladas, ropa y criados o sin muebles desde 20 pesos. M-9726. U H 24860 8 jn.

SE alquilan dos frescas habitaciones con abundante agua, balcón a la calle con muebles y sin muebles, una en $25 y otra en $18 a hombre solo con teléfono y luz en San Lázaro 87, altos entre Crespo y Aguila. U H 25220 7 jn.

SE alquila una habitación a señoras solamente, en Princesa 36 a media cuadra de la Calzada de Jesús del Monte. por ser casa de familia de toda moralidad por casa de familia. Informan en el teléfono I-1741. 25655—10 jn.

SE alquilan dos hermosas habitaciones, muy frescas, alto y bajo a personas de moralidad, hombres o matrimonios. Carmen 62, cerca de Vives. 25625—8 jn.

HABITACION elegantemente amueblada, con lavabo de agua corriente, a hombre solo o matrimonio; no niños ni animales. Unicos inquilinos. Amistad 23, bajos entre Neptuno y Concordia. 25761 12 jn.

EN casa particular se alquilan, juntas o separadas, dos habitaciones a hombres solos o matrimonio. Neptuno 181, altos. 25696 8 jn.

HABITACIONES Y DEPARTAMENTOS

Alquilo muy baratos, con vista a la calle e interiores. Puede lavar, cocinar y niños. Amargura 16, casi esquina San Ignacio. 25752 48 15 jn.

CALLE Cristo 17, altos. Se alquila una habitación con muebles y otra sin ellos, casa de familia, bastante agua y tranquila la casa. 25730 9 jn.

SAN IGNACIO 12

En esta moderna casa, situada cerca del mar, se alquilan muy frescas y bonitas habitaciones y departamentos a precios muy reducidos. Si quiere pasar el verano con comodidad tome habitación en esta casa donde encontrará buenos servicios, agua muy abundante y tranquilidad. 25721 13 jn.

EDIFICIO EMPEDRADO 4

Si desea pasar el verano con comodidad tome su habitación o apartamento en este moderno edificio que por su proximidad al mar, es sumamente ventilado, además tiene elevador que funciona toda la noche y el agua siempre abundante. 25722 13 jn.

VAPOR 24, habitación fresca, alta y con luz, por la módica cantidad de $13. Dos meses en fondo. Informes en la misma. 25800 7 jn.

SE alquila habitación vista a la calle, agua corriente y otra contigua que puede ser departamento. Se da toda asistencia. Prado 33 altos. 25798 8 jn.

EDIFICIO "CALDERON"

Se alquilan en este gran edificio, habitaciones con lavabos de agua corriente a 16 pesos, a hombres solos. Chacón 22 25783 11 jn.

Barrios

SE alquila una habitación a caballero solo, con luz, teléfono y baño, con entrada independiente, en casa de señora sola. Calle 19 número 139, entre K y L, Vedado. 25659 13 jn.

5.—AUTOMOVILES

Ventas

AUTOMOVIL Buick, tipo Cuña, de 4 cilindros, en perfecto estado de mecánica y pintura. Gomas nuevas. Es una oportunidad. Lange Motor Co. Ave. de Washington 12. Telf. U-2614. U H 25637 7 jn

5.—AUTOMOVILES

AUTOMOVIL Packard, cerrado, prácticamente nuevo, carrocería Holbrook, se abre completamente y es el tipo más atractivo. Pase a verlo en nuestro Salón de Exposición. Lange Motor Co., Avenida de Washington 12, teléfono U-2614.

U H 25638 7 jn

AUTOMOVIL Packard, motor de 12 cilindros, carrocería faetón, de siete pasajeros, en perfectas condiciones. Precio de oportunidad. Lange Motor Co. Ave. de Washington 12, teléfono U-2614.

U H 25639 7 jn

AUTOMOVIL Cadillac, modelo 61, tipo Sport, de cinco pasajeros, prácticamente nuevo. Precio extraordinariamente bajo. Lange Motor Co. Ave. de Washington 12, teléfono U-2614. UH 25640 7 jn

SE venden dos Chevrolet. Informan Monte y Pila, garage, Juan Pérez. 25666 11 jn.

SE vende un buen Chevrolet moderno, está en buenas condiciones, por embarcarme. Puede verse en Barcelona 13, Informan teléfono A-7956. 25662 9 jn.

GANGA. Se vende un Dodge Brothers, (Sedán) con cuatro gomas nuevas, cinco ruedas de alambre, buen funcionamiento $250. Véale que le conviene para la carretera. Carlos III y Luaces No. 2. Taller de Pintura. 25774 8 jn.

SE vende Hudson 7 pasajeros, como nuevo, a toda prueba, a la primer oferta razonable. No quiero pagar más storage. Salud y Rayo. Garage. M-4635. García. 25699 8 jn.

ESTRELLA semi-nueva, se vende barata. Subirana número 97, esquina a Decague. 25738 8 jn.

Varios

CHOFERES Y DUEÑOS DE MAQUINAS (GARAGE ABADAL)

El más amplio de la ciudad con dos puertas y con capacidad para 90 máquinas especialidad en la limpieza y precios muy reducidos. Animas número 177, entre M. González y Oquendo.

25698—8 Jun.

7.—COMPRAVENTA OBJETOS

IMPORTANTE. Se vende un viaje ida y vuelta primera de primera a Francia y España, del Concurso del DIARIO DE LA MARINA; el que lo desee escriba a Leopoldo Jorge, Sábalo, provincia de Pinar del Río. 25663 11 jn

QUEMAZON. Vendemos máquinas de escribir Remington, carro chico, Underwood, carro grande, burós de roble y caoba, pianos y de cortina. Apodaca 58 entre Suárez y Revillagigedo. 25765 9 jn.

AVISO. Vendemos cajas de hierro, sillas de Viena, nuevas y de uso. Apodaca 58 entre Suárez y Revillagigedo. 25764 9 jn.

GANGA. Se venden vidrieras mostrador y de lunch, de todas clases y tamaños. Apodaca 58 entre Suárez y Revillagigedo 25766 9 jn.

COMPRAMOS Baules y maletas que sean buena clase y estén en buen uso. Llamen al Teléfono M-3288. 25763 9 jn.

8.—DINERO E HIPOTECAS

HIPOTECA. Tengo 3,500 pesos para darlos en hipoteca. Avíseme al Telf. U-3974. No intervienen corredores. René Müller. 25624—8 jn.

TOMO en primera hipoteca sobre mis propiedades en la Víbora, 9 mil pesos. Interés al 10.. Sr. Marín. Aguiar 59. Teléfono A-6283. 25677 8 jn.

TOMO en primera hipoteca sobre varias propiedades modernas en la Habana con un valor de cien mil pesos, 45 mil interés al 7. Sr. Marín. Aguiar 59. Tel. A-6283. 25677 8 jn.

REYES. Toma dinero al 6 1-2 para hipotecas, con buenas garantías y sin corredor. Teléfono A-4675. 25749 7 jn.

9.—ENSEÑANZAS

BAILES. Señorita da clases de baile, privadas, solamente a personas de estricta moralidad. Animas 106, bajos. 25650—8 jn.

GRAN COLEGIO Y ACADEMIA

ORIENTE

Ave. Simón Bolívar, (antes Reina) 21 (Altos de la Viña) Teléfono M-4248.—Habana

FISICA, QUIMICA, HISTORIA NATURAL, MATEMATICAS Y GEOGRAFIA E HISTORIA

Gabinetes de Experimentación, Museos, aparatos y material necesario para la enseñanza de estas asignaturas a cargo de profesores todos titulares y competentes.

No engañamos a nuestros alumnos; les garantizamos éxito si nos ayudan con el estudio.

Garantizamos que somos los que mejor preparación damos y estamos dispuestos a probarlo a quien lo desee. Nuestras cuotas son módicas (NO DAMOS VACACIONES)

E—1439—6d 6.

ESTUDIE DE NOCHE

Comercio, Teneduría de Libros "Partida Doble"; Correspondencia y Caligrafía Comercial; Calculación Rápida y Aritmética Mercantil; Taquigrafía "Pitman"; Mecanografía al tacto; Gramática e Inglés; Clases especiales para analfabetos. Pida informes Antigua Academia "San Mario". Teléfono A-9649. Lealtad 145 B, Habana. A los buenos tenedores de libros, taquígrafos y mecanógrafos, nunca les falta empleo. 25729 10 jn.

10.—EMPLEOS-DEMANDAS

Varios

SEÑORAS Y SEÑORITAS

Para darles ocupación en un trabajo cómodo, digno y bien retribuido por comisión, se invita a señoras y señoritas, que dispongan de algunas horas al día, a que vengan a tomar informes en el Departamento de anuncios clasificados del DIARIO DE LA MARINA.

SEÑORITAS, caballeros. Ganarán 150 pesos o más. Unica ocasión, al alcance de todos. Trabajando en su propia casa independiente. Industria pequeña de grandes ganancias. Asunto serio. Solo atenderé durante 15 días de permanencia en esta. Prado 13 esquina a Genios, altos.

25740 8 jn.

Agentes

VENDEDORES bien relacionados en bodegas solicitamos tres que traigan referencias de las casas donde hayan trabajado. Guasabacoa 18 entre Herrera y Compromiso. Luyanó, de 8 a 12 solamente. 25778 8 jn.

10.—EMPLEOS-DEMANDAS

AGENTES para anuncios, se solicitan para una revista acreditada con muchos años de constante publicación. Informa Miguel Angel Ruiz. San Ignacio 10, teléfono A-6249. 25665 10 jn.

11.—EMPLEOS-OFERTAS

Varios

CONTABILIDAD complicada, atrasada o confusa; se arregla por horas o ajustes módicos. Inglés-Español. Solo trabajos de mérito. Seriedad y pericia garantizadas. Llame Alex. M-3281. 25743 10 jn.

12.—ESTABLECIMIENTOS

Ventas

VENTA. Se vende la parte de uno de los socios del Café San Rafael y Aguila, por retirarse del negocio. U. H. 25587.—8 jn.

SE vende o cambio por solar cerca de la Habana una Fonda y Cantina frente a una gran industria por tener que atender a otro negocio. Informan Dulcería "El Polo" Reina y Angeles, o en la misma, Rocafor, fonda de Juan, sirve para bodega, no hay ninguna en esquina. 25610—8 jn.

GARAGE

En uno de los mejores puntos. Se vende. Tiene gran capacidad, buena venta y no paga alquiler. Informes: E. Valdés, Luyanó, teléfono I-1946. 25630 8 jn.

FOR sale Boston Café, $1.800, mucho negocio. Barbería 4, Quenters, 3 años contract. $65.00. 58, San Isidro. 25669 12 jn

SE vende una cantina con una luna grande en el centro. Se da muy barata. Apodaca 58 entre Suárez y Revillagigedo. 25767 9 jn.

CAFE, Fonda y Bodega en $11.000; otro café en $1.000; una fonda en $2.500; una bodega en $2.500. Más datos solo a personas reservadas. Trabadelo. Crespo y Animas. Café, de 2 a 4 y de 8 a 10 noche. No trato con palucheros. 25645 7 jn.

SE vende una sastrería por tener que embarcarse el dueño. Cuenta con buena marchantería, hace esquina. Acosta y Curazao, muy aproximado a la Estación Central. 25793 13 jn.

PANADERIA VENDO

En el mejor punto de la Habana. Tiene víveres finos y cantina. Se da barata por ausentarse su dueño. Paz 38. Teléfono I-5324. Vivero.

13.—FINCAS RUSTICAS

Ventas

SE vende o se alquila amueblada una finquita de recreo propia para el verano, seis cuartos, cada uno con su baño, mucha arboleda, agua de Vento. Informan en la misma finca Los Novios, carretera de Vento entre el kilómetro 7 y 8, después de las 5. 25635—8 jn.

FINQUITAS CON FRUTALES

o con paisaje atractivo cerca de la Habana. es lo que compran los americanos. Si tiene una, véame. Gonzalo de Quesada. Edificio Larrea, Depto. 222, teléfono M-7751. 25643 20 jn

PARA hacer su finca de recreo vendo con frente a carretera de Wajay, 38.000 metros a 10 centavos metro; está a 10 minutos de la Habana. Sr. Marín, Aguiar 59, teléfono A-6283. 25676 11 jn

14.—FINCAS URBANAS

Ventas

EN LA CALLE 15 ENTRE 14 Y 16 CHALET MODERNO EN $13,500 MIDE 12x23

Vendo en el Vedado en la calle 15 entre 14 y 16 un preciosísimo chalet completamente moderno con todas las comodidades que se puedan pedir dentro de su precio, en la acera de la sombra, propio para vivir con alguna comodidad, aquí tiene usted su dinero asegurado. Vidriera del café El Nacional, San Rafael y Belascoaín, teléfonos A-0062 y U-5319. Sardiñas y López. 25531.—12 jn.

GRAN NEGOCIO EN BELASCOAIN DE CARLOS III A NEPTUNO MIDE 11x21 UN SOLO RECIBO $280

Vendo en la Calzada de Belascoaín una casa de dos plantas con un gran establecimiento y mide 11x21 metros, mire que renta un solo recibo $280, analice este negocio, está situada de Neptuno a Carlos III, Belascoaín ha de ser la calle más comercial de Cuba, y para más informes, vidriera del café El Nacional, San Rafael y Belascoaín, teléfono A-0062 y U-5319. Sardiñas y López. 25531.—12 jn.

GRAN CASA MODERNA DE TRES PLANTAS GRAN RENTA $210 EN GERVASIO Y SAN LAZARO

Vendo regia y colosal casa moderna de tres plantas, mide 145 metros su terreno, compuesta de sala, saleta, tres hermosísimos cuartos, servicio intercalado, sala de comer al fondo, en la acera de la sombra, esta propiedad es una garantía por el punto que ocupa, por su renta y por su construcción. Su precio es un verdadero regalo, véngame a ver que haremos negocio de cualquier manera, está situada esta propiedad en Gervasio entre Animas y Lagunas y para más informes vidriera del café El Nacional, San Rafael y Belascoaín, teléfono A-0062. Sardiñas y López. 25531.—12 jn.

ESQUINA en $40.000 renta el 10 0-0, en la Habana Nueva. Más datos solo a personas serias. Trabadelo. Crespo y Animas, café, de 2 a 4 y de 8 a 10 noche No trato con palucheros. 25645 7 jn.

CASA para fabricar en la calle de Crespo a $95 el metro, buena medida y en la mejor cuadra. Más datos Trabadelo. Crespo y Animas. Café, de 2 a 4 y de 8 a 10 noche. No trato con palucheros. 25645 7 jn.

GRAN CASA MODERNA EN LEALTAD CERCA DE BELASCOAIN DOS PLANTAS EN $12,500 RENTA $120

Venlo en la calle de Lealtad entre Carmen y Figuras una casa moderna de dos plantas compuesta de sala, saleta y tres cuartos, renta $120, en $11500, mide 6 1-2 16, es una gran inversión, está en la acera de la sombra. Vidriera del café El Nacional, San Rafael y Belascoaín, teléfono A-0062 y U-5319. Sardiñas y López.

CASA ANTIGUA EN GERVASIO ENTRE SAN RAFAEL Y SAN JOSE MIDE 6x17 EN $12,000

Vendo en la calle de Gervasio una casa antigua entre San Rafael y San José que mide 6x17.50 en $12,000 y renta $120, tres plantas, propia para reedificarla, mire el punto y su medida. Vidriera del café El Nacional, San Rafael y Belascoaín, A-0062 y U-5319. Sardiñas y López. 25531.—12 jn.

LEA ESTE ANUNCIO

Señora del interior desea invertir en esta capital, compra y da en hipoteca sobre casas y terrenos. Peñalver 119, altos, teléfono U-3787. 25441—13 jn.

UNA casa con 2 cuartos, sala y comedor en $8,000 pesos, 2 casas más en $2,700. Rentan mensual las 3 casas $60.00. Informan teléfono FO-1661. Sr. Enrique, Marianao, Buena Vista. 25434—8 jn.

VENTA DE CASAS NO CORREDORES

Campanario, una casa de dos pisos de 5 x 14, renta 105 pesos, $12.000, cielo raso. Lealtad 5 x 20, $12.000, cielo raso; Gloria, dos pisos, renta $100, $10.500; Sitios 7 x 30, antigua, $13.000; Corrales, dos pisos, cielo raso, 4.50 x 16; Marqués González, cielo raso, 5.50 x 10, renta $70, $7.300; Marqués González, dos casas a $6.500; Oquendo 6 x 14, $5.500; En calle de línea vendo una casa en $5.000; se puede comprar con mil pesos al contado. Informes Monte 43, altos, señor Franco. Teléfono A-0516. 25618 8 jn.

NOS quedan dos preciosos chalecitos y una esquina; los chalecitos se componen de jardín, portal, sala, dos cuartos, comedor, baño y cocina en $3.600 cada uno; $3.000 al contado y el resto a plazos, si $12.50 mensual en 10 años, la esquina con establecimiento renta $50 en $5.500; $3.000 al cotnado y el resto a plazos, si se comprara todo se vende en $12.000; renta $120, situado todo en Santos Suárez en la calle Sola esquina a Pasaje. Sr. Armando Guerra, A-7712. Juan Hernández. I-5693. 25804 15 jn.

FINCAS URBANAS

VENTA ESPECIAL

Tres casas nuevas de mampostería, que rentan $82, se venden en $7.700. Calle Paniagua 8-B, Cerro. Necesito dinero hoy urgente. El dueño, Florencio. 25632 8 jn

CHALECITO CON GARAGE

En la Víbora, reparto Lawton, a una cuadra de los tranvías, vendo un chalecito de madera y mampostería, compuesto de jardines, sala, dos cuartos de 4 por 4; buen comedor, cuarto de baño, cocina, gaería frente a los cuartos, garage, para dos máquinas, etc. Mide 12 por 30 metros y puede comprarse con 3.700 pesos al contado y 1.500 pesos a deber. Informa F. Blanco, Concepción 15, Víbora, teléfono I-1608. 25617 11 jn

VEDADO, CHALET, OPORTUNIDAD

próximo a Línea, de esquina, 6 habitaciones, dos baños y demás. Gerardo Mauriz, Obispo 16, teléfonos M-8884 y F. O. 7698.

VEDADO, GRAN RESIDENCIA

Urge la venta, a media cuadra de la calle 23, gran casa de dos plantas, independientes, 6 cuartos, dos baños, garage, cada planta $53.000. Gerardo Mauriz, Obispo 16, teléfono M-8884 y F. O.-7698.

VENDO cuatro magníficas casas modernas en la calle 12 en el Vedado, rentando al mes seguros 290 pesos y la dan en 33 mil pesos. Venga a verlas que es negocio. Marín, Aguiar 59, teléfono A-6283. 25676 11 jn

VEDADO, CASA DE ESQUINA

próxima a 23 y Paseo, $27.000. Chalet precioso con cuatro habitaciones, garage, $23.000, casa moderna, próxima a Línea, $17.000. Gerardo Mauriz, Obispo 16 teléfonos M-8884 y F. O. 7698.

EN lo mejor de O'Reilly vendo en 36.000 pesos casa de tres plantas con comercio, que paga en un solo recibo el alquiler. Marín, Aguiar 59. Teléfono A-6283. 25676 11 jn

CASAS BARATAS

Vendo casas recién construídas de dos plantas, fabricación de primera; miden 6.50 x 22, se componen de sala, saleta, tres cuartos, bajo intercalado. Informes, Monte 43, altos, L. Rodríguez. 25618 8 jn.

VENDO amplia casa con gran sala, saleta, siete cuartos bajos y tres altos, a una cuadra de Belascoaín y Carlos III. Trato directo. Sr. Betancourt, Crespo 25, bajos, de 8 a 10 a. m. y de 1 a 3 p. m.

25644 9 jn

VIBORA. Vendo dos casas juntas, fabricadas en un terreno de 600 metros; las dos ocupan sobre 300 metros y el resto lo tienen como traspatio. Todo cercado de mampostería y con entrada independiente. Con el 25 por ciento de contado se puede hacer el negocio. Están en Buenaventura a media cuadra de Concepción. Más informes teléfono A-1658. 25679 9 jn.

MARIANO. Vendo en la portada del hipódromo, casita de mampostería, acabada de construir, fachada rústica, portal, sala, dos cuartos, baño, cocina, patio. Precio $4.000; $2.000 de contado, resto con facilidades de pago. También se alquila en 30 pesos mensuales. Informan M-6344 25762 12 jn.

SE vende una casa en lugar muy bueno y saludable a media cuadra del tranvía, con portal, sala, recibidor, tres cuartos, salón de comer, baño completo, cocina de gas y calentador, patio y pasillos. Informan en el Teléfono F-5234. 25703 9 jn.

SE vende una hermosa casa. Tiene portal, sala, saleta, 3 cuartos, cuarto baño completo, comedor, cocina, cuarto y servicio criados. Además tiene un sótano habitable con tres departamentos y entrada independiente. Calle Santa Irene número 82. Informan en la misma. Teléfono I-3805. 25704 13 jn.

PARA FABRICAR

Se vende una magnífica esquina en Campanario cerca de Reina. Informan en Habana 82. Teléfono A-2474. 25668 8 jn.

CASAS EN $11,500

Cerca del Campo Marte, vendo cuatro casas de alto, rentando $112.00. Evelio Martínez. Habana 76 frente al Parque de San Juan de Dios, de 9 a 12 y de 2 a 5. M-3811. 25792 8 jn.

VENDO CASAS SIN ESTRENAR

cerca Calzada Jesús del Monte, sala, dos cuartos, baño completo intercalado, comedor, cocina, patio, acera sombra, todo cielo raso, fabricación 1a. $3.600. Facilidades de pago. Propietario I-5361. 25788 9 jn.

15.—HOSPEDAJES

Casas de Huéspedes

CASA DE HUESPEDES

Galiano 117, altos, esquina a Barcelona, se alquila una habitación amueblada muy ventilada, con o sin comida, propia para dos compañeros o matrimonios. Teléfono A-9069. 25695 15 jn.

Hoteles

HOTEL MANHATTAN

—¿Por qué los americanos prefieren y llenan este hotel?

—Pues por la sencillísima razón de que, además de darles buen trato y mejor precio, está provisto de todas las comodidades y exigencias modernas. Huelga decir que, por su situación, es uno de los más frescos de la ciudad. Si le gusta vivir con desahogo venga a separar su departamento. Belascoaín y San Lázaro. Propietario A. Villanueva. Telf M-7924.

E 1342 30 d 1 jn.

HOTEL VANDERBILT

En la loma de la Universidad. Precios de verano para personas estables. Casa de orden y moralidad. Neptuno núm. 309, esquina a Mazón. 25646 15 jn.

HOTEL MAJESTIC BELASCOAIN 5

Teléfono Centro Privado U-1081 y U-1082

250 cuartos con baños, agua caliente y teléfonos en todas las habitaciones. Después de su gran temporada, ofrece a las personas que deseen vivir con lujo y comodidad, el más completo y esmerado servicio, contando con una exquisita comida. Téngase en cuenta que es el Hotel más cómodo y fresco para las familias que quieran veranear, por su situación frente al bello paseo del Malecón. Matrimonios y familias a precios especiales, los más económicos de la Habana. 25694 15 jn.

16.—INSTRUMTS. DE MUSICA

COMPRO un piano que sirva para estudiar y sea barato. Llame al teléfono U-3649. 25607—11 jn.

17.—MAQUINARIAS

MAQUINA de pintar, vendo un equipo completo de pintar y esmaltar. Está nueva y la doy muy barata por embarcar. Manrique 64. U H 25269 7 jn.

HELADORA STAR

Se vende, casi nueva, con su motor, rompe-hielo y cubeta de 40 litros. La mejor heladora que existe en Cuba.

Precio de ganga.

Puede verse en casa de CESAREO GONZALEZ Amistad y San José, Habana.

E 1438 10d 6 jn.

18. MUEBLES Y PRENDAS

Ventas

TALLER de reparación de muebles. Esmaltamos con automizador. Especialidad en mimbres y neveras. Manrique 64. Teléfono M-3122. U H 25273 10 jn.

M.E.C.D. 2016

AÑO XCIV

MAS ANUNCIOS DE ULTIMA HORA

MUEBLES Y PRENDAS

EN SUAREZ, 43 Y 45

entre Gloria y Apodaca, están realizando todas las existencias de muebles, a precios tan bajos que nadie sale sin llevar algo. En esa misma casa, "LA ZILIA", alquilan pianos a precios de situación. También se están deshaciendo de las ropas de etiqueta por el mismo procedimiento: "echando la casa por la ventana". Venga hoy y se convencerá de lo que dejamos dicho. Suárez, 43 y 45.
E 1343 30 d 1 jn.

MAQUINA UNDERWOOD

Comisionista que embarca quema máquina Underwood, nueva. También Remington visible, moderna, $25. Avenida Simón Bolívar y Campanario, interior tienda ropa. Hasta las 12.
25608—15 jn.

PROCEDENTES DE PRESTAMOS

vencidos y con grandes ventajas, realizamos gran existencia de joyas y relojes victrolas discos y muebles de todas clases. Visite esta su casa que no perderá el tiempo e invertirá su dinero sólidamente. El Vesubio. Factoría y Corrales.
25733 10 jn.

GANGA, MUEBLES DE OFICINA

Burós, mesas, libreros, sillas, carpetas, perchas sombrereras, máquinas de escribir, relojes pared, cuadros, etc. Liquidamos grandes existencias. Piñón y Hermano. Corrales y Factoría.
25732 10 jn.

22.—SIRVIENTES-DEMANDAS

Criadas de mano

SE solicita una criada blanca para cocinar y limpiar para corta familia, en Carmen letra F, altos del almacén de tabacos entre Campanario y Lealtad.
25423 7 jn.

SOLICITO criada española, seria, que haya servido en buenas casas y sepa servir bien la mesa. Sueldo $30. Vedado, calle 15 número 380 esquina a calle Dos. Venga de 2 a 5 de la tarde.
U H 25775 7 jn.

SE necesita una criada española, que tenga referencias para servir a un matrimonio sin niños en el Reparto Alturas de Almendares. Informes Belascoain 95, quinto piso.
25785 8 jn.

23.—SIRVIENTES-OFERTAS

Criadas de mano

SE desea colocar una muchacha española de criada de mano o de manejadora, es formal y cariñosa con los niños. Teléfono I-5357.
25609—8 jn.

UNA española de mediana edad desea colocarse en casa de moralidad para todo si la casa no es grande, Calle de la Merced entre Habana y Damas, altos número 49.
25495—8 jn.

DESEA colocarse para cuartos y coser o comedor desea casa de moralidad, prefiere en la Habana. Calle 5 y 6. Teléfono F-2590.
25628—7 jn.

SE desea colocar una señora para todo con familia respetada, sabe trabajar y no le importa salir al Norte. Informan, Maloja 39.
25626-27—10 jn.

SE desea colocar una muchacha para criada de mano y sabe coser; buenas referencias. Teléfono F. O. 1723.
25671 8 jn

DESEA colocarse una muchacha joven para criada o manejadora. Lleva poco tiempo en el país. Informan en 8 No. 190 habitación 22. Vedado.
25772 7 jn.

DESEAN colocarse dos muchachas con familia de moralidad, una de criada de mano o manejadora, la otra para cuartos. Informan Teléfono U-2386.
25797 7 jn.

DESEA colocarse una peninsular, para servicios domésticos. Lamparilla 22.
25720 8 jn.

DESEA colocarse una señora española, de mediana edad, para el servicio de un matrimonio o manejadora. Informan Teléfono M-8375.
25724 8 jn.

DESEA colocarse una joven peninsular, en casa de moralidad, para criada de mano. Entiende un poco de cocina. Dolores y Enamorados, Jesús del Monte. Teléfono I-6183.
25700 7 jn.

MUCHACHA peninsular desea colocarse de criada de mano o manejadora. No le importa cocinar si es poca familia. Es honrada y trabajadora. Calle Manuel Pruna 21, Luyanó.
25751 8 jn.

DESEA colocarse una muchacha española para limpiar, cocinar o manejadora Tiene recomendaciones de las casas que ha trabajado. Informan: San Miguel 262 letra B., bajos.
25737 7 jn.

DESEA colocarse de manejadora o criada o ayudar en la cocina una señora de mediana edad y duerme en la colocación. Informan en Dragones 27.
25741 9 jn.

Criados de mano

DESEA colocarse un gran criado de mano sabe cumplir bien con su obligación y tiene muy buena recomendación. Informa al teléfono F-1520.
U. H. 25349—6 jn.

SE desea colocar un joven español de criado de mano acostumbrado a servir en buenas casas. Informan F-2255.
U H 25660 8 jn.

SE ofrece un joven de criado de mano, tiene referencias de la última casa que trabajó, es formal y cumplidor. Para informes Telf. A-8486, pregunten por Pedro.
25641—8 jn.

CRIADO joven japonés desea colocarse de criado de mano. Tiene buenas referencias. Teléfono U-4291. Neptuno 206.
25678 10 jn.

DESEA colocarse joven español, práctico en criado de mano, camarero, dependiente o ayudante cocina. Tiene recomendación. Compostela 58. Tel. A-4792.
25750 7 jn.

Cocineras

SE desea colocar una cocinera española de mediana edad; cocina a la española y a la criolla; hace dulces; no le importa hacer plaza; no duerme en la colocación y tiene referencias. Informan en Concordia 64-C, teléfono M-5747.
25667 7 jn

DESEA colocarse una señora de cocinera hace plaza y algunos dulces. Gana $30. Teléfono A-3420.
25787 7 jn.

DESEA colocarse una joven española de cocinera y entiende de repostería, sabe cumplir con sus obligaciones. En la misma se coloca una criada de mano. Aguacate 34, bajos. Teléfono A-4069.
25757 7 jn.

DESEA colocarse señora española, mediana edad, para cocinera. Tiene una hija para criada, de mano, llevan tiempo en el país. Tienen buenas referencias. Salen al campo y se colocan juntas. Sol 13 Teléfono M-5512.
25692 8 jn.

Cocineros

SE OFRECE un cocinero de color, cocina a la criolla y la española, cocina también a la americana, entiende de repostería, tiene referencias. Tel. M-7233.
U. H. 25390.—5 jn.

SE ofrece un buen cocinero repostero, español, trabajo con las mejores familias de la Habana; es limpio en la cocina, es joven. Sale al campo. Cienfuegos 14. Teléfono A-7416.
25780 8 jn.

SE coloca un buen cocinero y repostero en casa particular o comercio. Es limpio y honrado. Tiene referencias, y acepto cocina a negocio. Informan Tel. A-4961. Aguila y Concordia, bodega.
35711 8 jn.

DESEA colocarse un cocinero cubano, blanco y repostero; desea casa familia. No tiene pretensión. Tiene referencias. Teléfono F-5822.
25712 8 jn.

Chauffeurs

CHAUFFEUR español desea colocarse para casa particular o de comercio, tiene pocas pretensiones en el sueldo, conoce bien el tráfico y es formal. Informes teléfono U-3872.
U. H. 25562—7 jn.

CHAUFFEUR desea colocarse en casa particular. Tiene buenas referencias de las casas donde trabajó. Informan Teléfono M-5312. Pregunten por Antonio.
25755 8 jn.

SE ofrece para manejar camión, chauffeur español. Tiene excelentes referen-

SIRVIENTES-OFERTAS

UN joven desea prestar sus servicios como chauffeur para cualquier casa. Tiene buenas referencias comerciales. No tiene pretensiones. Informan Teléfono: A-9166.
25803 8 jn.

Varios

ESPAÑOLA mediana edad se ofrece como señora de compañía o bien criada fina de una señora, práctica de modista y toda clase de costura, con aptitudes para atender otros cargos de la casa más informes teléfono F-4870.
U. H. 25446.—6 jn.

AN English speaking girl seehs position as nurse with English speaking family Capable of teaching gramatical English. Milling to travel. Calle 35 entre 4 y 6 teléfono F-5973.
25615—11 jn.

JARDINERO experto con siete años de práctica desea colocarse en casa particular lo mismo para el campo o la hacienda, tiene referencias de donde ha trabajado y sin pretensiones. Informan Calle 17 y Baños, Vedado. Telfs. F-1520 y F-5492.
25654—8 jn.

COMPITENT and reliable que desires position as Laundrys or halfdays work. Calle J No. 12, altos.
25631—9 jn.

DESEA colocarse un muchacho de 16 años, español, sabe leer y escribir. Tiene quien lo recomiende. Se presta para todo Para informes dirigirse a Zulueta 34. Teléfonos A-5937. Fernando Domínguez.
25753 8 jn.

MATRIMONIO español, sin niños, se hace cargo de cuidar casa de familia o inquilinato. Informan Aguiar 56, señor B. Silva.
25756 8 jn.

OFRECESE español de mediana edad, para limpieza oficinas, hotel, casa particular, está acostumbrado lo mismo para la mesa; desea formalidad; va al campo pero viaje pago. Está acostumbrado a toda clase de limpieza. Oficios 70, altos al fondo. Pregunten por Ramón L.
25758 7 jn.

24.—SOLARES YERMOS

Ventas

VEDADO, PROXIMO A 23 Y PASEO

parcelas de 10 x 26, a $10.500, facilidades de pago, magnífica esquina, para fabricar un gran establecimiento, por su situación. Gerardo Mauriz. Obispo 16, teléfono M-8884 y F. O. 7678.
25636 10 jn.

VEDADO, Vendo un solar completo, llano y a la brisa, calle 16, pegado a 17. No corredores. Informa, Reimunde. Teléfono A-1658.
25680 9 jn

BUENA OPORTUNIDAD

Buen Retiro, gran Avenida de Columbia entre Santa Rosa y Concepción, se venden dos solares de 556 varas. Precio de ocasión. Tranvía de Zanja por la esquina. Informan I-1403.
25620 9 jn.

VENDO SOLAR DE 1,200

xEn Almendares, cedo este contrato en 156 pesos y tengo pagados 200, resto mil a plazos cómodos. Pueden fabricar hasta de madera. Está muy bien situado. Dueño, señor Dorado, calle Fuentes y 7a., en el mismo Reparto. Teléfono F. O. 1097.
25652 7 jn

ES barato. En Luyanó, a una cuadra del tranvía, vendo solar llanito, que mide 8metros de frente por 23 de fondo. Precio $1.500. Marín, Aguiar 59, teléfono A-6283.
25676 11 jn.

SOLAR DE ESQUINA

en el Reparto Mendoza. 1078 varas. Gran solar en La Coronela, a $2 vara. Terrenos en Cojímar, precios de situación. Quesada. Edificio Larrea. Dept. 222. Telf. M-7751.
25642 8 jn

ENSANCHE de la Habana. Vendo parcela a media cuadra de Carlos III. Mide 22x40 varas a 20 pesos. Oigo proposiciones y facilidades. Teléfono F-5752, de 8 a 1. No corredores.
25702 7 jn.

VENDO o cambio por un asunto de familia mi solar. Tengo pagado 560 pesos y lo doy en 360 pesos o lo cambio por máquina chica o camión o motocicleta de coche. Son 160 varas, esquina, en lo mejor del Buen Retiro, para comercio; el resto que falta pagar a $15 mensual. Su dueño Lagunas 64. Teléfono U-5047.
U H 25802 7 jn.

GANGA. Se vende a plazos un solar en lo más alto de la Víbora, calle de O'Farrill entre Goicuría y Juan Delgado a tres cuadras del Parque. Mide 12x58 a $5.50 vara. $2.300 al contado. A. Guerra. Teléfono A-7712.
25805 15 jn.

25.—SOLICITUDES

Alquileres

REGISTRO de Casas Desalquiladas. Propietarios: Les invitamos a inscribir sus casas vacías en este Registro. Gratuitamente, daremos informes minuciosos a los solicitadores, con economía de vuestro tiempo y de molestias. Por sólo cincuenta centavos de gratificación, os prestamos ese servicio, hasta durante un mes. Chacón 25 entrada por el zaguán. Inscripciones de 9 a 11 y de 1 a 5, días festivos también. Casas y solares, compras, ventas e hipotecas.
25701 7 jn.

AVISOS RELIGIOSOS

PARROQUIA DEL SANTO ANGEL

ASOCIACION DE SAN CAYETANO

El próximo lunes, día siete, a las ocho y cuarto se celebrará la misa reglamentaria con imposición de medallas al final.

LA DIRECTIVA.
26614—7 jn.

PARROQUIA DEL SANTO ANGEL CUSTODIO

ASOCIACION DE NUESTRA SEÑORA DE LA CARIDAD DEL COBRE

El próximo martes 8, a las 7 1-2 de la mañana se celebrará la misa mensual con imposición de medallas al final.

La Directiva.
25739 8 jn.

OFICIAL

SECRETARIA DE LA GUERRA Y MARINA, Estado Mayor General de la Marina de Guerra, Administración. Anuncio. Jefatura de la Sección de Administración, Castillo de la Punta, Habana Mayo 17 de 1926. Hasta las diez de la mañana de los días del mes de junio del corriente año, que se señalarán a continuación, se recibirán proposiciones para los suministros siguientes: "Aceites Lubricantes", día 18; "Pinturas y sus Preparados", el día 19; "Ropa para Clases y Alistados", el día 21; "Efectos de Escritorio", el día 22; "Ropa de Cama, Cocina y Cámara", el día 23; "Maderas", el día 24 y "Efectos Eléctricos", el día 25 y entonces se abrirán y leerán públicamente. Los sobres conteniendo las proposiciones serán dirigidos al que suscribe y al dorso se les pondrá: Proposición para el suministro de (el título de la subasta que corresponda). (f) Ramón Díaz del Gallego, M. N., Capitán de Corbeta. Jefe de la Sección de Administración.
5659 4d-6 2d-15 Jn.

MISCELANEA

¡¡NO SE ASUSTE, LA TISIS SE CURA!!

El Catarro y todas las enfermedades de los órganos respiratorios. Con el preparado Jorge, con raíces y plantas del país cubano. Pídalo en las Boticas. Muestras gratis. Dr. Dauden. Farmacia Jesús del Monte 114. Precio $1.20 y 70 centavos pomo.
22918 20 jun.

PINO-MARITIMO
SAVIA
BALSÁMICO=PULMONAR
ANTISÉPTICO RESPIRATORIO
SARRÁ LEGÍTIMO 85 CTS.
BUENAS FARMACIAS.

PARA ELLOS Y PARA ELLAS

CONSULTORIO

(Por Herminia PLANAS DE GARRIDO)

SECRETOS DE UNA PARISIEN

CONOCETE A TI MISMA

Querida Anna.

El bouquet de novia no debe considerarse como un adorno simplemente. Ayuda mucho a favorecer el conjunto de la novia si es propiamente llevado. Una joven de poca estatura debe sostenerlo por encima de la línea de la cintura, procurando además que sea adornado con largas cintas. Ambas cosas añaden más estatura a la pequeña novia.

Tuya afectísima.

Leticia.

Color de las telas.

¿Cuál será la mujer que al comprar una tela no se haya preguntado el color que más conviene para su cara? Ante todo observad bien si es rubia o trigueña, castaña claro u oscuro. Para las niñas y las jóvenes primaverales son propios los colores claros, los azules más dulces, los rosas más delicados, que se armonizan con la frescura de sus caras. El blanco es muy propio para estas edades.

A las trigueñas, recomiendo el granate, el marrón, el amarillo, el violeta; esto es, toda la escala de los colores oscuros, cuya diferencia con el tono mate de su piel les dará más blancura y brillo. A las rubias les sientan mejor los colores claros, tales como el blanco, crema, azul turquesa, rosa, salmón, etc. Todos estos colores armonizan con el blanco; pero no sucede lo mismo con el azul y granate o con los colores claros y el negro.

Estos datos, son muy necesarios y hay que tenerlos en cuenta para el momento de escojer un traje.

Adelaida.

¿Una buena loción para que le brote el cabello? Frótese con una esponja suave, una o dos veces al día, humedecida en la siguiente loción. Impide la caída del mismo y producirá una cabellera exuberante.

Acido fénico, dos gramos; tintura de nuez vómica, 7-50 gramos; tintura de quina, 30 gramos; tintura de cantáridas, dos gramos; agua de colonia, 120 gramos; aceite de coco o en su lugar almendras dulces, 120 gramos.

También tiene "El Encanto" la pomada Liliana, que fortalece el cabello y lo ondea naturalmente. La caspa desaparece, echando en el agua con que se lave la cabeza, una porción de sal de cocina. Procuro todos los días, tomar un poco de sol en el cabello. La tintura "Eau de Henna", puede usarla aunque esté aplicándose la antes dicha pomada.

"Dulcerita".

Budín de pan.—Libra y media de pan, cuatro onzas de mantequilla, ocho de azúcar, seis huevos, el zumo de un limón verde y la cáscara rallada, dos cucharaditas de vino seco. Se bate la mantequilla, hasta que esté casi blanca, se le agrega el azúcar y se sigue batiendo hasta que ésta no se sienta, se añaden una a una las yemas, después el pan mojado en leche, muy exprimido y pasado por colador, el limón rallado, el zumo, el vino seco y por último las claras batidas a punto de merengue; se le puede poner si se quiere pasas y almendras. Se coloca en un molde engrasado con mantequilla y se cocina al horno.

Otro día la complaceré, remitiéndole la otra receta que solicita.

Carmela S. de F.

Creo recordar que hace poco, le contesté por éste medio, pero como vuelvo a encontrar otra carta suya, le contesto de nuevo, para decirla que si la pide a "El Encanto", seguramente, la obtendrá. También pudiera escribir a Le Printemps, de Obispo y Compostela. Creo que éllos reciben esas piezas. Al mismo tiempo le recomiendo con toda eficacia, el jabón de huevo, que tiene la misma casa, especialmente para el cutis. Tienen un departamento de corte de trajes económicos, que muy elegante puede lucir con un traje adquirido por poca cosa. Son telas labradas y todas bordadas, que no necesitan adornos.

Adolfina.

El luto de suegros y abuelos es igual que el de padres. Solo un año. El luto, desgraciadamente, tratándose de un ser querido, no conduce a nada. Verdad es que el color negro, es el símbolo del dolor, pero ese dolor que se experimenta en lo más hondo de nuestro ser ante la pérdida de uno de esos seres que lloramos toda la vida, no es posible guardarle luto, por todo una eternidad. Mientras más se quiere a la persona, más silencioso es el duelo y si lo manifiesta usted siempre en sus ropas, dá derecho a que continuamente se hable de dicha persona y le pregunten a cada paso, ¿de quién guarda luto? y de aquí la opinión de un extraño. Unos favorables y otros contrarios. Todos se creen con derecho a dar su opinión. Le aconsejo, no lo guarde más de un año. Cada día se lleva menos y mientras más civilizado es el lugar, notará más, que así se hace. También hay personas, que por su salud, no deben vestir de esas telas que recojen tanto calor. No dé oído a todos, por que nunca sabría que hacer. Proceda como le dicta la conciencia y atienda a su estado general.

Fidelia González.

Esa peluquería ya no existe. Puedo recomendarle la casa de belleza "Michel", que cada día es más favorecida por la sociedad y allí aplican la Bencilla, que tiene usted toda la razón en cuanto a élla se refiere. La uso hace algún tiempo, con éxito asombroso. A las lectoras que por un motivo u otro se las he indicado, están muy contentas con los resultados obtenidos. La peluquería está en San José 5, casi esquina a Galiano.

Eudoxia.

Creo que por el momento, no tendremos el gusto de ver en ésta a la bella y muy popular artista, Raquel Meller, pero no se desanime, por que no tendría nada de particular, que alguien hiciera la proposición y ella la aceptara. Cosas más difíciles se han visto.

Por las manchas amarillentas, pase un algodón humedecido en agua oxigenada. Respecto a sus profundas ojeras, vea a su médico. Tal vez un plan de alimentación y cuidados, pudieran disminuirlas. Lo que puedo indicarles, sin que por esto deje de hacer lo anterior, es aplicarse por las noches al acostarse, la Lación Lis, que fortalece los tejidos y le dá vida y color. Puede pedirla en El Encanto.

Quién tuviera esos hospitales.

Hospital de animales. Los hay en que se hacen curas y operaciones en un accidente, va trotando por esos mundos de Dios con una pata articulada de plata cubierta de cuero que le presta excelentes servicios.

Hay casos como los siguientes:

A un **colly** escocés le fué puesta toda la dentadura postiza.

Un **spaniel** que perdió una pata en sus natales, un lindo y util obtan complicadas como en los hospitales para personas.

Un perro fué operado de una enfermedad intestinal con gran éxito, y así muchos.

José Manuel T.

¿Que si puede regalar a un amigo jeto de muchos con que cuenta usted? No me parece mal. Tantos narán lo mismo. Dice el refrán; vivir para ver.

Con un presupuesto corto, también podría adquirir algo nuevo y de gusto a casa de los señores Cuervo y Sobrinos? También unos puños preciosos para bastón, en oro o plata. No deje de verlos, antes de resolver el caso.

Preocupada.

Creo que por la tranquilidad de usted, de él y de la pobre víctima, que ningún daño les ha hecho, no debía usted volverlo a llamar. Si pasaron muchos años y usted confiesa que no se siente enamorada de él, sino simplemente por lo grato que es el pasar el rato hablando con un antiguo amigo, creo no debe hacerlo Reconoce que habla con afecto de su señora y su hijo y que más desea le diga para que no se ocupe en llamarlo? Creo que tampoco por su parte hay un amor verdadero, sino una simpatía que usted aviva, con sus telefonemas. Teniendo a su vez, deberes sagrados que cumplir, ¿por qué no se hace fuerte a ese pasatiempo y vuelve los ojos a su deber? Tenga la seguridad que si por un momento lo hiciera, su rectitud de conciencia se lo aprobaría y se sentiría cada día más fuerte para proceder como debe. Espero su carta anunciada y que ella traiga mejores propósitos.

"Enveleso azul".

La casa que tiene el "Reductor Mágico", para adelgazar, es "El Deseo", que está en Galiano, muy cerca de la Iglesia de Monserrate. Fíjese bien, es una casa de dos grandes vidrieras y en las mismas exponen artículos para señoras y especialmente el aparato, verdaderamente maravilloso para adelgazar. El grande vale diez pesos. Si no le es posible visitar la casa, escriba o llame por teléfono. Tienen prospectos de ese rodillo de que le hablo y se lo remitirán.

Rufina.

¿Que por el hecho de escribir mucho en máquina se le han puesto feas las manos? Creo un caso raro, pues conozco personas que se pasan el día escribiendo desesperadamente en la máquina y tienen las manos muy bonitas. Las coyunturas, las tiene salientes, por la cofiguración de la mano, o tal vez, por que será su natural o estará muy delgada. Dese masajes especiales de mano o trate de que se lo den con alguna preparación que comunique a los músculos. Dicen que friccionarse con aceite de oliva, alimenta y engorda dicha parte. También hay la crema de huevo u otras muchas recetas, para lo mismo. Si algo de ello desea mande sobre franqueado.

Cuidado con las temporadas.

Al cabo de unas semanas de estancia en una de las playas del noroeste de Francia, un cliente se hizo traer la cuenta del hotel y, habituado a las fantasías de los cajeros, leyó atentamente. En uno de los renglones, decía:

"Vinos...150 francos".

En ninguna de sus comidas había bebido más que agua.

Llama al gerente y señala el error. El gerente se excusa, muy confuso, se lleva el papel y vuelve, a los cinco minutos, con la nota rectificada:

"Agua...150 francos".

Blanco.

ECOS DE MATA

BODA SIMPATICA

Se celebró ayer, jueves, en la elegante mansión de los esposos Rodríguez.

La primera de Junio: boda elegante y simpática

Unieron su suerte dos jóvenes muy queridos en esta sociedad: la gentil y adorable Virgilia Rodríguez y el distinguido señor Félix López, del alto comercio de esta plaza.

La ceremonia quedó muy concurrida.

Hacemos fervientes votos por la felicidad de los recién casados.

NUESTRO PESAME

Enviamos con estas breves líneas, nuestro mensaje de pésame a la respetable y querida familia Rodríguez Sánchez, con motivo de la muerte de su amantísima abuelita.

CUERVO

CRONICA CATOLICA

ARZOBISPADO DE LA HABANA

CIRCULAR EXTRAORDINARIA CONVOCANDO AL VENERABLE CLERO A LOS SANTOS EJERCICIOS

En conformidad con lo que disponen Nuestras Constituciones Sinodales, libro IV título 1º, página 76, número 35, y lo estatuído por el canon 126 del Código del Derecho Canónico, por la presente convocamos a los señores sacerdotes de esta Nuestra arquidiócesis que a continuación se expresan, para que presididos por Nos practiquen en el presente año los santos ejercicios. Por lo que venimos en disponer y disponemos:

1º—Los santos ejercicios se practicarán en el colegio de Belén, situado en el barrio de Buenavista (Marianao).

2º—Se celebrará una sola tanda que dará comienzo a las ocho de la noche del domingo día 13 del entrante mes de junio, y terminará el sábado 19 después de la santa misa y sagrada comunión.

Los señores sacerdotes podrán ingresar en el colegio de Belén desde las cinco de la tarde del expresado día trece, teniendo preparada, en ese caso, la cena correspondiente.

En conformidad con el ofrecimiento hecho por los RR. PP. de la Compañía de Jesús y aceptado por el venerable Clero, los gastos para cada uno de los ejercitantes serán de diez pesos moneda oficial, recibiendo además de la alimentación una colchoneta, dos almohadas y un mosquitero, debiendo sólo llevar cada ejercitante las sábanas, fundas y toallas.

Si por alguna causa justificada, alguno de los ejercitantes no pudiera ingresar en el colegio a la hora señalada, lo hará en las primeras horas del siguiente día.

Dada en nuestra residencia arzobispal de la Habana, el día 28 del mes de mayo del año del Señor mil novecientos veintiséis. -|- Manuel, Arzobispo de la Habana. Administrador Apostólico de Pinar del Río.

Excelentísimo y Reverendísimo Sr. Arzobispo arquidiocesano, Ilustrísimo señor doctor Alberto Méndez, Ilustrísimo señor Licenciado Francisco Abascal, M. I. Presbítero Antonio Abín, señores Presbíteros Manuel Rodríguez, Jorge Curbelo, Joaquín de la Torre, Rafael Cortina, Agustín Morillas, Manuel Rouco, Magín Ribalta, Jacinto Paredes, Estanislao Sevarroja, Joaquín R. Cañal, José González Cañal, Secundino García Rubiera, Manuel Bolier, Rogelio Monet, Rosendo Méndez, Agapito Gómez, Miguel Alcorta, Fructuoso Alvarez Cuervo, Ernesto Alorda, José M. Corrales, Edmundo Díaz, Nicanor García, Adalberto Montes, Ulpiano Ares, José Francisco Larrea, Benito Rentería, Tomás Argüelles, Sebastián Hernández, Manuel Espinosa, Juan J. Lobato Rendón, Hipólito García, Ramón de Diego, Francisco de la Piedra, Francisco Garía Vega y Felipe Peredo.

LAS HIJAS DE MARIA DEL ESCAPULARIO AZUL DE LA MADRE DEL AMOR HERMOSO

Con dos grandes solemnidades cerraron el Mes de María las Hijas de María del Escapulario Azul, en la Capilla del Corazón de Jesús de los Padres Pasionistas.

En la primera fiesta hubo Misa de Comunión general, que celebró el M. R. P. Inocencio Gurrucha, Provincial de los Pasionistas.

Fué bellísima esta gran Comunión.

A las nueve y media antes meridiano hubo Misa solemne, en la cual predicó el Director de la Congregación, Padre Benigno de San Buenaventura, C. P.

A las cinco pasado meridiano, santo Rosario con Misterios cantados y ofrecimiento de flores por las bellas y piadosas Hijas de María, que portaban preciosos bouquets de rosas.

En esta penúltima festividad del Mes de las Flores, predicó el Presbítero Juan José Roberes.

La Congregación de Hijas de María del Escapulario Azul tiene tres Coros, que dirigen las notables profesoras de música señoritas Espino, Nena Coll y señoritas Elías. Estos Coros se distribuyeron la labor musical del Mes de las Flores, pero juntos cumplieron con la parte de música. Estos coros constan de cantoras, organistas y violinistas.

Constituyen una gran capilla de música, que constantemente se emplea en alabar al Señor en las fiestas propias de la Congregación y en otras a las que prestan su desinteresado concurso.

Sea para tan fervorosas y cultas señoritas nuestra felicitación por la gran obra de engrandecer y elevar el culto divino.

El último día las Hijas de María se reunieron a las cinco pasado meridiano en la capilla. Esta está engalanada como en día de gran boda. Flores por todas partes, artísticamente combinadas en altares, columnas, paredes, en artística combinación.

Llevaron a cabo tan bellísimo adorno la Presidenta de la Congregación, la gentil señorita Angelina Menocal y la Secretaria señorita Emilia López, con sus bellas hermanas.

Con toda la efusión de nuestro corazón las felicitamos por tan artístico decorado floral.

Los cultos comenzaron por el canto de una plegaria a la Reina de todos los Santos y Madre del Amor Hermoso, siguió el rezo del Santo Rosario con Misterios cantados y ofrecimiento de flores por las niñas del Catecismo, Letanías cantadas, a las que siguió el sermón por el Director Padre Benigno de San Buenaventura, Superior de la Comunidad de Padre Pasionistas de la Habana.

La venerada imagen de la Inmaculada fué llevada procesionalmente por las calles de San Mariano, San Lázaro y San Buenaventura, en el siguiente orden: Cruz y ciriales que portaban los acólitos señoritas Luis López, José Suero y Fernando Santamarina; niñas del Catecismo de los Pasionistas portando ramos de flores, trono de la Madre del Amor Hermoso, artísticamente adornado. Hijas de María y Coros entonando bellas estrofas en loor a la Reina celestial; Muy Reverendo Padre Inocencio Guerruchaga, asistido de los Padres Nicolás y Serafín, el Hermano de la Pasión señor Fernando García Quesada y el Cronista Católico señor Gabriel Blanco, siguiendo a éstos un numerosísimo concurso de fieles.

Dirigieron la procesión los Padres Benigno y Servando, el Hermano Pedro, C. P.; el acólito señorita Julio López y el Presidente de la Archicofradía de la Pasión, señor Jaime R. Prats.

Los vecinos recibieron la procesión con visibles muestras de complacencias, engalanaron sus casas y arrojaron profusión de flores a la venerada imagen.

Recogida la procesión el Padre Benigno renovó el Acto de Consagración a la Virgen María.

Concluída esta simpática y conmovedora ceremonia el Muy Reverendo Padre Inocencio Geruchaga, Provincial de los Padres Pasionistas, bendijo a la concurrencia con la reliquia de la Virgen.

Con la despedida se dió por terminado el religioso festival, y con él, el Mes a la Madre del Amor Hermoso.

El desfile resultó brillantísimo.

Reciban los Padres Pasionistas y la Congregación de Hijas de María del Escapulario Azul nuestra felicitación por tan solemnes fiestas.

CASA DE BENEFICENCIA Y MATERNIDAD

La Congregación de Hijas de María de la Medalla Milagrosa de la Casa de Beneficencia y Maternidad, ha puesto fin al Mes de María con los siguientes solemnes cultos:

Comunión general.

A las seis de la mañana, el celoso Capellán de la Beneficencia Padre Magín Ribalta, distribuyó la Sagrada Comunión a las Hijas de la Caridad, a las Hijas de María y demás asilados.

Amenizó el banquete eucarístico el Coro de Hijas de María.

MISA SOLEMNE Y SERMON

A las ocho y media, a. m. celebró la Misa solemne el P. Magín Ribalta, Capellán de la Casa de Beneficencia y Maternidad, asistido de los Padres Gayol y Saumell.

Pronunció el sermón el R. P. Buenaventura Antón, famoso Misionero de la Congregación de la Misión de San Vicente de Paul.

La parte musical fué interpretada por las Hijas de María de la Beneficencia, que constituyen una masa coral digna de todo encomio.

Presidieron la función el Director, la Superiora y la Junta de Señoras.

Al Director acompañaban sus familiares. Aplaudimos el ejemplo de los Directores de la Casa de Beneficencia y Maternidad ante los asilados.

Bueno es predicar con la palabra, pero mejor con el ejemplo, por aquello de que **un buen ejemplo supera a cien sermones**".

GRAN PROCESION

A las 6 p. m. asistimos al Santo Rosario, Letanías cantadas, ejercicio del último día del Mes de las Flores, ofrecimiento de flores, procesión, Salve y despedida.

La procesión recorrió los patios, los que así como los corredores lucían precioso adorno floral.

Las Hijas de María acompañadas por la Banda de la Beneficencia, cantaron durante el trayecto preciosos motetes. En altares, al efecto preparados, se ofrendaron flores y se recitaron poesías por las Hijas de María.

La Corte de Honor de la Virgen la constituían numerosas niñas ataviadas de ángeles. A su frente figuraba la hija del señor Director también vestida de ángel.

Presidieron la procesión el Director, su dignísima esposa, la Madre Superiora, señoras de la Junta de Patronos y distinguidas damas de la alta sociedad habanera.

Concurrieron el P. Buneventura Antón y el P. Magín Ribalta.

Recogida la magnífica procesión en la que figuraron las imágenes de la Virgen y San Luis Gonzago, se cantó la Salve de Eslava y la despedida de García.

El señor Director dispuso merienda extra para los asilados, retreta y cine.

Bien merecen ser felicitados los que así alegran a la niñez desvalida, al par que despiertan los sentimientos de la belleza moral, que tanto eleva y dignifica.

APOSTOLADO DE LA ORACION DEL TEMPLO DEL CORAZON DE JESUS

El Apostolado de la Oración del templo del Corazón de Jesús, celebró los siguientes cultos:

El primer jueves a las 7 a. m. celebró Misa de Comunión general, el R. P. Camilo García, S. J. A las 8 a. m. cantó la Misa el R. P. Antonio Arias, S. J.

A las 5 p. m., exposición, estación, santo Rosario, cánticos por el tenor Urrestarazu y el barítono Rueda, acompañdos al órgano por el maestro señor Toribio Azpiazu, sermón por el Director del Apostolado Padre Camilo García, quien a continuación del sermón, dirigió el ejercicio de los "Quince Jueves" en honor al Santísimo Sacramento, concluído el cual ofició de Preste en la reserva.

El primer viernes a las 7 a. m. celebró la Misa de Comunión general el P. Francisco Javier Asencio, S. J., ayudado del Celador señor Gabriel Blanco, que asimismo ayudó a la del jueves.

Fué amenizado por el organista de este templo.

Numerosísima fué la concurrencia.

Bien merecen ser felicitados los socios del Apostolado de la Oración y sus Celadores, mereciéndolo de un modo especialísimo la Sección de señoras y señoritas.

A las ocho a. m., cantó la Misa el P. Camilo García, Superior de la Compañía de Jesús de la Habana, quien después del Santo Evangelio, explicó a los socios del Apostolado y fieles, la "Intención" correspondiente al mes de juno para el Apostolado, la cual recomienda se pida porque las naciones se consagren al Corazón de Jesús. Y gracias y bendiciones para las ya consagradas oficialmente por sus gobiernos. Las naciones consagradas son: Ecuador, Colombia, España y Bolivia.

El Santísimo Sacramento estuvo de manifiesto hasta las 5 de la tarde, siendo velado por los coros que dirigen las señoras, Adosinda Vda. de Baldor, Rosalía Mendizábal, viuda de Salterain, Lolita M. de del Valle y señoritas Aurora I. de la Torre, Patricia Tosquella, Amelia Billini, Elvira Tariche, Rebeca Taquechel, María Cecilia Diago, Hortensia López, Esperanza Duplessis, Hilda Guturiann, Adelaida Manzanilla, Teresa María Acosta, Elena Quintana y María Avella.

A la expresada hora tuvieron lugar los piadosos ejercicios del mes de Junio con plática por el Director del Apostolado P. Camilo García, S. J., concluyéndose con la bendición y reserva.

El día 8 da comienzo el Triduo al Corazón de Jesús, con arreglo al siguiente programa:

Misa solemne de Comunión general a las 8 a. m.

A las 5 de la tarde habrá sermón por el P. Esteban Rivas y se rezará el Triduo, que se repartirá el primer día.

HOMENAJE AL P. ANGEL TOVAR, C. M.

Con el plausible motivo de haber celebrado sus días, el meritísimo Misionero Paul P. Angel Tobar, C. M., fué objeto de un grandioso homenaje por parte de la "M. I. Archicofradía de la Merced", "Ntra. Sra. de la Caridad", Academias Obreras Martí y Guerra y las alumnas del Catecismo y profesoras del mismo.

Asistieron a la Misa de Comunión general, que él celebró, distribuyendo el manjar eucarístico.

Antes de la Comunión dirigió su autorizada palabra a los fieles.

Amenizó el banquete eucarístico el Maestro Saurí.

Después de la Misa, en la sala de juntas hubo solemne recepción, la cual cerró con broche de oro el homenajeado, pronunciando un grandilocuente discurso.

El P. Tobar, obsequió a la distinguida concurrencia con artísticos y piadosos recordatorios.

Reiteramos al esclarecido hijo de San Vicente de Paul, la felicitación que en su día hubimos de hacerle.

CULTO CATOLICO

DIA 6.

Santa Iglesia Catedral.—Los solemnes cultos del Jubileo Circular.

Iglesia de San Francisco.—Por la mañana, conmemoración de las Bodas de Plata de sacerdote del R. P. Vidal Larraz, O. F. M. A las 7 y media de la noche los cultos del novenario a San Antonio de Padua.

Iglesia de San Nicolás.—Los cultos mensuales al Santísimo Sacramento por su Archicofradía.

Mes del Sagrado Corazón.—En San Francisco, Reina, Monserrate y Santo Angel.

Iglesia de las Escuelas Pías de Guanabacoa.—A las 9 a. m., solemne función a Nuestra Señora del Sagrado Corazón de Jesús.

Iglesia del Corazón de Jesús.—A las ocho a. m., Misa y Comunión general para los anunciatos y socios del Apostolado de la Oración. A las 5 p. m. los ejercicios del mes del Corazón de Jesús.

DIA 7

El Jubileo Circular en las Esclavas del Corazón de Jesús (Luyanó).

En el templo del Corazón de Jesús celebra los sufragios mensuales en favor de las benditas almas, la Archicofradía de la Asunción, a las 8 a. m.

frsiSJu! e(wus-Metaa rth tsee es

Se encarece la asistencia.

Hay además de estos cultos los del mes del Corazón de Jesús y los de San Antonio, en los templos que el día 6 detallados quedan.

LA FESTIVIDAD DEL CORAZON DE JESUS

Recordamos al piadoso lector, que el once del actual es la festividad del Corazón de Jesús. Día por excelencia de aclaración y reparación.

Lorenzo BLANCO.

DIA 6 DE JUNIO

Este mes está consagrado al Sacratísimo Corazón de Jesús.

Jubileo Circular. Su Divina Majestad está de manifiesto en la Santa Iglesia Catedral.

La semana próxima estará el Circular en la iglesia de las Esclavas del Sagrado Corazón de Jesús.

Domingo (II después de Pentecostés). Santos Norberto, fundador; Claudio y Gilberto, confesores; Santas Cándidas y Paulina, mártires.

San Norberto, confesor. Nació en Alemania, de ilustres y ricos padres. Cuando joven estudió con mucho provecho; después entró a servir en el palacio del emperador Enrique, de quien era muy estimado por sus buenas prendas. Estando, pues, en lo más vivo de sus esperanzas, le tocó Dios al corazón y le dió a conocer la vanidad de las cosas, del mundo y la verdad de los bienes eternos por lo cual se dedicó a la vida espiritual y esclesiástica.

Fundó este Santo el orden de los Premostratenses. Fué hecho arzobispo de Magdeburgo, por elección del cielo. Dióle Dios virtud de hacer milagros, y el don de profecía, y finalmente, lleno de merecimientos, pasó de esta vida mortal a la eterna, el día 6 de Junio del año 1134, de edad de cincuenta y tres años, al octavo de su obispado y al décimocuarto de la fundación de su religión. Mantúvose el santo cuerpo nueve días sin enterrarse y sin la menor señal de orrupción, manifestando el Señor la gloria de su siervo con grandes maravillas.

NOTAS DE AMERICA

Noticias oficiales proporcionadas por el señor Eudoro Urdaneta, Vicecónsul general de El Salvador en México, nos ponen en aptitud de informar que en aquel país se está trabajando con toda actividad a efecto de tomar parte en los primeros Juegos Deportivos Centro Americanos, que bajo el patronato del señor Presidente de los Estados Unidos Mexicanos y del Comité Internacional Olímpico, tendrán lugar en la ciudad de México, los días 12 de octubre al 2 de noviembre del presente año.

El señor Urdaneta noticia haber recibido comunicaciones de El Salvador informándole de la instalación de la Junta Nacional Salvadoreña, que será la que lleve a cabo todos los trabajos de organización y preparación de los atletas que irán a México. Para integrar esta junta han sido seleccionadas las personas más capacitadas, entusiastas y honorables, que han destacado siempre en su país por su fervor en pro de la cultura del músculo.

Integran la referida junta, las personas siguientes:

Presidente, Ingeniero José Mejía Pérez; Secretario, doctor Pedro A. Villacorta; Tesorero, doctor Rodrigo Samayoa y Vocales, Ingeniero Pedro A. Fonseca, Coronel Juan Aberle y señorita Carmen Alvarez.

El primero en responder al llamado de la Junta Nacional Salvadoreña ha sido el Gobierno que preside el doctor Quiñones que siempre ha sido distinguido por su gran interés en impulsar los asuntos deportivos, al grado de haber creado un organismo especial dedicado a tal objeto, como es el Comité de Educación Física.

EL VIAJE DEL DELEGADO DEL COMITE INTERNACIONAL OLIMPICO

Igualmente el señor P. Jaime de Matheu, Delegado del Comité Internacional Olímpico en Centro América, ha iniciado una gira por los diversos países, con el objeto de despertar un mayor entusiasmo por los Juegos Centro Americanos.

En Guatemala ha recibido el señor Matheu la más cordial acogida de parte del señor Presidente Orellana y de sus Ministros de Educación Pública y Fomento, siendo un hecho la participación de los atletas guatemaltecos en las competencias de octubre.

Actualmente el señor Matheu se halla en El Salvador donde el éxito ha coronado sus gestiones y más tarde pasará a Costa Rica, donde también el entusiasmo es desbordante.

Las gestiones del Delegado del Comité Internacional Olímpico va encaminando a obtener una concurrencia numerosa, contando con la cooperación de los Gobiernos y de todas las fuerzas vivas de los países. Es seguro que obtendrá un éxito rotundo, dados sus conocimientos y entusiasmo.

SALDRA UNA DELEGACION MEXICANA

En los primeros días del mes de junio, saldrá con destino a Centro América, Panamá, Colombia, Venezuela, Puerto Rico, Santo Domingo y Cuba una delegación integrada por tres representantes de la Junta Nacional Mexicana.

El objeto del viaje de estos señores, será el de hacer una activísima propaganda, siendo portadores de un completo material informativo y trayendo además la misión de dar conferencias para acrecentar el interés que existe por los Primeros Juegos Deportivos en octubre.

Además se encargarán de la organización de las Juntas Nacionales en cada país, cooperando con los elementos deportivos más representativos, a efecto de que ellas sean integradas debidamente y encauzadas sus labores de un modo eficiente.

En próximas ediciones daremos a conocer los nombres de las personas que integran la Delegación Mexicana; así como un programa completo del programa que se proponen desarrollar en nuestro país, para obtener una concurrencia numerosa en los Primeros Juegos Deportivos Centro Americanos que se celebrarán en México, en el mes de octubre.

DE RODAS

Junio 1o.

CAMARA DE COMERCIO DE RODAS

Acuerdos adoctados por la Cámara de Comercio, Industria, Agricultura y Ganaderos de esta villa, en la sesión celebrada el sábado último, actuando de Presidente y Secretario, respectivamente, los señores Francisco Alonso y Alfredo Rodríguez.

Una vez aprobada el acta de la sesión anterior se dió cuenta del estado económico de la sociedad, presentado por el señor Tesorero, Francisco Morales, siendo aprobado.

Se acordó por unanimidad enviar documentadas instancias al honorable señor Presidente de la República y al Secretario de Obras Públicas, interesando ciertas obras para esta jurisdicción.

Después de nombrarse una comisión para que asistiera a la Asamblea de Cámaras de Comercio en la Perla del Sur, se tuvo conocimiento de que dicho acto había sido suspendido.

Los temas a tratar y que se propone exponer la Comisión de Rodas, eran los siguientes:

1o.: Rebaja de las tarifas ferrocarrileras en toda la república.

2o.: Solicitar la reparación de la carretera de Ariza a Rodas, que se encuentra en muy malas condiciones, y otros asuntos de suma importancia para esta villa.

Omitimos la publicación de otros acuerdos por ser de orden administrativo.

Gualberto DUARTE,
Corresponsal.

GUANABACOA AL DIA

GRAN DIA EN COJIMAR HOY

La reconstrucción de los Baños de Cojímar, en los que se ha invertido una cantidad bastante respetable, será motivo de que el lindo caserío, que tanto ha progresado, se vea en el día de hoy muy animado, si el tiempo lo permite. Celébrase esta noche en Cojímar, en el hermoso salón de los Baños, un suntuoso baile para inaugurar el "Cojímar Breach Club", nueva institución que aparece en medio de los más grandes de los entusiasmos y buenas intenciones.

Este Club ofrece a sus asociados e invitados amplios y cómodos apartamentos debidamente amueblados con todo el confort posible para que puedan alojarse en ellos durante la temporada las familias que lo deseen, brindándoles a la vez el acceso a los cómodos baños de mar y al restaurant que funcionará todo el día y la noche, en la Glorieta anexa al edificio destinado a baños de mar.

Los días festivos habrá música, pudiendo los asociados disfrutar algunas horas de baile con el fresco que brinda la hermosa playa.

La Directiva de este simpático Club la integran las siguientes personas: Presidente, Eduardo Acosta; Vice Pte. Silvio Acosta; Tesorero: A. de la Presilla; Secretario, Dr. Narciso Cobo; Director, Miguel Caracas; Vocales: Dr. Guillermo Martínez Anguera, Dr. Helio Rodríguez Ecay, Dr. Juan Fernández de Castro, Capitán Fernando Rodríguez Sigler, Teniente Cándido Lefebre, Sr. Emilio M. Carcas y Director Médico, Gerardo Gutiérrez Valladón.

Lo repetimos, será el de hoy un día lleno de animación en Cojímar.

LA FIESTA DE NTRA. SRA. EN LOS ESCOLAPIOS

Ayer terminó en la Iglesia de los Escolapios el Novenario de Ntra. Sra. del Sagrado Corazón de Jesús, con la plática a cargo del Rvdo. P. Modesto Roca, Director de la Archicofradía y Rector del Colegio.

La Salve de anoche, a toda orquesta, se vió muy concurrida por los fieles. Hoy domingo tenemos la grandiosa fiesta de iglesia. A las 7 Misa de Comunión y plática por el Padre Juan Puig. A las 9. Bendición del hermoso estandarte de la Asociación de Ntra Sra. perteneciente a la Parroquia de la Salud En este acto será Madrina la distinguida señora María Prieto de Varona, Presidenta.

Después tendremos la Misa solemne, cantándose la Misa Pontificial II de Perosi. Ocupará la sagrada cátedra el Padre Modesto Roca. La parte musical estará encomendada al Maestro señor José Echániz, padre del laureado pianista—gloria de Cuba y orgullo de Guanabacoa, Pepito Echániz y Justiniani.

No se cabrá hoy en los Escolapios.

Mañana lunes, a las 8 a. m. una Misa con responso solemne por los difuntos de la Asociación.

SECCION ADORADORA NOCTURNA DE LA HABANA

Otra Vigilia celebrará la Sección Adoradora Nocturnas de la Habana, en los Escolapios de esta Villa, el entrante sábado 12 al domingo 13. En la solemne inauguración del monumento al Sagrado Corazón de Jesús levantado en el patio del Colegio.

ANOCHE EN EL LICEO

Como lo habíamos predicho resultó el baile ofrecido anoche en los elegantes salones de nuestro Liceo, a beneficio de la Sección de Deportes y Cultura Física que preside el simpático joven Laureanito Fernández Porta.

Un nuevo éxito con ello el que se acaba de anotar el joven Fernández Porta.

EXCURSION A LA PLAYA DE JAIMANITAS

Hemos tenido el gústo de recibir invitación para la excursión a la Playa de Jaimanitas que llevará a cabo en el día de hoy la simpática Sociedad de Recreo y Sport "Miami Yacht Club" que preside el amigo Raul Verdes Plana.

Las invitaciones personales y familiares se pueden adquirir en esta villa, en Corrales y División, domicilio del querido amigo Francisco S. Pérez.

Jesús CALZADILLA.

M.E.C.D. 2016

CON LA BASE DE LA TRIBUTACION DECLARADA, SE ESTABLECERA UN IMPUESTO AL CAPITAL

LA MAS GRANDE ESPAÑA

EL CENTENARIO DEL ROMANTICISMO

En varios países de Europa, pero sobre todo en España y Francia, va a celebrarse el Primer Centenario del Romanticismo. Una cuestión cronológica conviene dilucidar previamente. ¿Cuál es la fecha que se conmemora? ¿La que corresponde a la aparición de la primera obra de espíritu e indumentaria románticos? ¿O, mejor aun, la que marca el apogeo del romanticismo y su total triunfo sobre el clasicismo imperante en el siglo XVIII y que heredó el siglo XIX? Si se acepta la primera fecha, el recuerdo llega con bastante retraso; si la segunda, se madruga con exceso. La aparición de la primera obra romántica—"La Alemania" de Madame de Stael—se remonta al año 1802. No es obra de precursor, sino de definidor, porque en ella fija la ilustre autora de "Corina" los cánones del romanicismo literario, que ya Hegel, en algunas páginas de abstracción eminentemente germánica, había esbozado en su "Estética". Madame de Stael fué indudablemente, la iniciadora, y—como dice Menéndez Pelayo—si no llegó a la tierra de promisión, a lo menos alcanzó a verla desde la montaña. Al revelar el público francés el pensamiento íntimo de los grandes renovadores del espíritu germánico, Goehe, Schiller, Kant y Hegel, infligió al "academicismo" oficial, apegado, como la ostra, a las suculencias literarias del gran siglo de Luis XIV, un golpe de muerte. Desde entonces—año 1802—fuera de la literatura oficial, tiesa y rígida, como trazada a compás de los preceptos de Boileau, momificada en una "pose" inalterable como un arcaico modelo de la decadencia griega, se formó una especie de corriente subterránea que tardó mucho tiempo—lo que duró el ciclo napoleónico, imbuído de un seudo clasicismo cesarista—en romper la dura corteza de la rutina y los prejuicios literarios y salir a la luz del día con la fuerza luminosa y avasalladora de una erupción volcánica. Así, cuando diez y ocho años más tarde—en 1820—aparecieron las "Meditaciones" de Lamartine, la grey literaria enmudeció de estupor. No se conocía aún aquella cuerda íntima de la poesía personal que se abandona a sus propios sentimientos, la nueva cuerda que añadió a la lira la mano audaz de Byron. Dos años después de aparecer las "Meditaciones", una nueva colección de poesías irrumpe en el mundo del arte; era un volumen que llevaba por título: "Odas". Su autor era un muchacho de diez y seis años apenas, y se llamaba Víctor Hugo.

Estos fueron los tiempos que pudiéramos llamar protáticos de la revolución romántica. Porque, en realidad, el romanticismo fué una revolución, que, como todas las revoluciones, ha derribado mucho más de lo que logró crear, lo que no debe causar extrañeza porque la casi totalidad de las revoluciones no tienen otro fin ni se inspira en otro propósito que el de destruir. Como dice un autor francés, la revolución romántica fué un 1792 literario, seguido de 1793 regicida, de un 1794 con su Thermidor y de un 1795 con su Directorio. Tuvo su Mirabeau, sus girondinos, sus terroristas y hasta sus "muscadinos" e "incroyables"; produjo más hombres superficiales y retóricos que pensadores y hombres de letras, más genios violentos, una nueva "genus irritábile vatum", que artistas verdaderos.

El apogeo de la literatura romántica, el momento apoteótico, es el de la célebre batalla del "Hernani" en la noche del 25 de Febrero de 1830. Teófilo Gautier, en su célebre "Historia del Romanticismo", relata con el colorido y la viveza seductora peculiares de su estilo, la formación del cenáculo de la Place-Royale en el que Víctor-Hugo oficiaba de sumo pontífice; las luchas enconadas entre clásicos y románticos, que un año antes, en 1829, culminaron en el célebre motín del "pañuelo", con motivo de la representación del "Otelo" traducido y arreglado por Alfredo de Vigny; y finalmente la batalla campal en pleno Teatro Francés la noche del estreno de "Hernani", con la victoria definitiva del Romanticismo proclamada estentóreamente a los bélicos sones de la trompa de Ruy Gómez. ¡Magnífico triunfo el del Romanticismo! Sus ecos, traspasando montañas, ríos y mares, llegaron a todas partes, despertando una verdadera fiebre de renovación literaria, que invadió el mundo todo, desde el último confín de Europa, a los más ocultos ranchos y bohíos de la América recién libertada. Pero el foco estaba en París, donde, en un nuevo cenáculo, el del "impasse du Doyenné", un grupo de exaltados admiradores de Víctor Hugo mantuvieron siempre encendido, durante muchos años, el fuego sagrado del romanticismo. Allí se congregó la gloriosa bohemia romántica que se inmortalizó a través de los nombres de Teófilo Gautier, Gerardo de Nerval, Arsenio Houssaye, Marilhat, Corot, Rousseau y tantos otros poetas y pintores, que propagaron por todo el mundo del arte las doctrinas sin credo y las enseñanzas sin disciplina del nuevo canon literario que consistía en no tener ninguno. Toda esta falange desfila compacta y llena de entusiasmo bajo las órdenes del nuevo bardo apocalíptico, Víctor Hugo, tras cuya bandera—dice Saint-Beuve—es preciso marchar en moral como en poesía, en religión como en política, si se quiere ir recto y lejos".

No se limitó el romanticismo a la literatura; transcendió al Arte en todas sus manifestaciones, e invadió hasta las costumbres. Una de sus señas particulares fué—relata la Condesa de Pardo Bazán—haber puesto en moda ciertos detalles, ciertas fisonomías, las damiselas pálidas y con tirabuzones, los héroes desesperados y en último grado de tisis, la orgía y el cementerio. Varió totalmente el concepto que se tenía del literato: éste era, por lo general, en otros tiempos, persona inofensiva, apacible, de retirado y estudioso vivir: desde el advenimiento del romanticismo, se convirtió en calavera misántropo, al cual las musas atormentaban en vez de consolarle, y que ni andaba, ni comía, ni se conducía en nada como el resto del género humano, encontrándose siempre cercado de aventuras, disgustos, pasiones y trabajos durísimos y misteriosos. Y que no todo era ficticio en el tipo romántico, lo prueba la azarosa vida de Byron, el precoz hastío de Alfredo de Musset, la demencia y el suicidio de Gerardo de Nerval, las singulares vicisitudes de Jorge Sand, las volcánicas pasiones y tráfico fin de Larra, los desahogos y vehemencias de Espronceda...

España sufrió los efectos del contagio de manera violentísima y aparatosa. Nuestro Galdós acertó a plasmar maravillosamente el período crítico del sarampión romántico en el "Episodio nacional" titulado "La Estafeta romántica". Por su violencia y aparatosidad, características de su índole infecciosa, el romanticismo en España revistió el aspecto eczematoso que dió lugar a que se le designase con el nombre de "sarampión romántico", acompañado del más formidable causón. Y por eso mismo fué breve y de efímeros resultados. Nada más opuesto al romanticismo que nuestro carácter. La literatura española es, como la inglesa, profundamente humana y sinceramente realista. No le place encaramarse en las cucañas fantásticas del desaforado romanticismo, ni hundirse en las charcas cenagosas del naturalismo, una y otra cosas bien francesas.

Pero no por eso hay que desconocer los muchos beneficios que aportó el romanticismo a la literatura española. Al llamar a la vida artística lo feo y lo bello indistintamente, al otorgar carta de naturaleza en el dominio de la poesía a todas las palabras, siguiendo el consejo de Víctor Hugo, para quien no había vocablos patricios ni plebeyos, el romanticismo sirvió la causa de la realidad y acabó con el petrificado clasicismo afrancesado de los escritores que luego se apresuraron a rodear el trono de José Bonapare, quitándose la careta.

De aquel período nosológico de la literatura española no quedan más que los ecos armoniosos de los versos bellísimos de Espronceda, Arolas, el Duque de Rivas y Nicomedes Pastor Díaz. No creó un género literario, sino que decretó, con un espíriu acorde al de su tiempo, la libertad plena de no preferir ninguno. Rompió las trabas preceptistas, oreó el ambiente empequeñecido por las restricciones clásicas y preparó el terreno en que la moderna literatura recoge sus frutos. Fué, en fin, espejo hermoso y limpísimo de su época de revoluciones y libertades, no bien entendidas aun, ni lo bastante practicadas para que se tuviera conciencia de ellas. En suma: el Romanticismo fué una gesta de liberación, y en eso estriba su mayor mérito.

JOSE G. ACUÑA.

UN BANDIDO HACE FRENTE A DOSCIENTOS HOMBRES

SAN PABLO, junio 5. (A.P.) Para reducir hoy a la obediencia a un salteador de caminos, llamado Hamlet Mimghetti, fueron necesarios 200 policías, soldados y bomberos, armados con rifles.

Minghetti hirió mortalmente al jefe de policía Doria, quien, con varios de sus hombres, se personó en la morada del bandido para aprehenderlo. Minghetti se fortificó en el interior de la casa, y respondió disparo a disparo a la fuerza que le sitiaba hasta agotársele las municiones. Durante la refriega, Minghetti fué herido y únicamente salió y se rindió al pequeño ejército que lo asediaba cuando ya le fué imposible resistir más.

SE ESTA TOMANDO DECLARACION A LOS PRISIONEROS LIBERADOS PARA SABER EL TRATO QUE DARAN A ABD-EL-KRIM

El ex-ministro Pérez Caballero dice en un artículo que España tiene ahora la mejor oportunidad de encauzar el asunto de Marruecos, para lo que se necesita la cooperación francesa

CINCUENTA Y SEIS AMETRALLADORAS OCUPADAS EN AXDIR

Durante la noche llegó el vencido caudillo Abd-El-Krim a Fez, procedente de Tazza, habiendo pasado inadvertida su llegada y estableciéndose una buena guardia en la casa que ocupa

FEZ, junio 5. (U. P.) Abdel-Krim se encuentra esta noche en esta ciudad en calidad de prisionero.

El jefe rifeño fué trasladado desde Taza a Fez, durante la noche recibiéndole una sección de marineros franceses, quienes al oir el ruido que hizo al cerrarse la puerta de hierro de la casa que se destinó a residencia del vencido, se distribuyeron ordenadamente en los puestos que ya tenían designados, desde donde vigilarán al prisionero con el objeto de evitarle toda comunicación con personas no autorizadas para ello.

En un automóvil desde Taza, llegaron a esta ciudad, Abdel-Krim, su cuñado Bujibar y su antiguo consejero Abdel-Kaid. Los naturales de esta ciudad no sabían que viniera el rebelde vencido, por cuya razón pasó desapercibida la llegada de Abdel-Krim.

APODERANSE LOS ESPAÑOLES EN AXDIR DE 56 AMETRALLADORAS MAS Y GRAN MATERIAL DE GUERRA

MADRID, junio 5. (A. P.) El parte oficial de las operaciones en Marruecos consigna lo siguiente:

SECTOR DE AXDIR:—La columna del centro, durante un reconocimiento por los caseríos inmediatos a Iserualón, recogió 22 ametralladoras y piezas para las mismas, nueve cajas de granadas, fusiles, y proyectiles de artillería.

El Jalifa Mohamed ben-Mohammadi, de Buyibar, entregó 34 ametralladoras y un mortero.

La columna de reserva efectuó un paseo militar por Kudia-Chacrán y poblados inmediatos, sin novedad.

El desarme y las presentaciones se desenvuelven de un modo normal.

Sin más novedad en el resto del Protectorado.

EL AUDITOR GENERAL DE GUERRA TOMA DECLARACION A LOS PRISIONEROS LIBERADOS POR ABDEL-KRIM

MADRID, junio 5. (A. P.) La Dirección General de las Colonias facilitó una nota diciendo que ayer llegó a Melilla una columna de exprisioneros. Los militares fueron acuartelados, separándolos de los paisanos, mujeres y niños, que ingresaron en los hospitales.

El auditor general de Guerra de Melilla ha comenzado a tomar declaración a todos los paisanos, y mañana continuará el interrogatorio entre los militares, con objeto de conocer ámpliamente las circunstancias en que se desarrolló el cautiverio y deducir de ellas las consecuencias a que hubiere lugar en las relaciones políticas y trato que haya de dispensarse al caudillo sometido Abdel-Krim.

FIESTAS FRANCO HISPANAS POR LA VICTORIA EN PERPIGNAN

PERPIGNAN, Francia, junio 5. (S. R.) Con la presencia de una delegación del ejército español han tenido lugar en esta ciudad grandes fiestas hípicas para celebrar la cooperación franco-española en Marruecos, asistiendo las autoridades civiles, militares y religiosas, resultando los actos de mucho lucimiento.

ESPAÑA Y FRANCIA SE NECESITAN MUTUAMENTE EN MARRUECOS

MADRID, junio 5. (U. P.) La necesidad de sostener la concordia hispano-francesa hace que el exministro Pérez Caballero publique hoy un artículo insistiendo en declarar que la rendición de Abdel-Krim proporciona a España oportunidad única para encauzar el problema de Marruecos en forma que deje de ser la pesadilla nacional, necesitándose para ello la continuación de la cordialidad entre ambas naciones protectoras.

El articulista elogia al Gobierno español por su decisión de enviar al general Jordana a París con el fin de concretar un plan completo sobre la política futura en Marruecos y añade: "Ambas naciones se necesitan mútuamente. La concordia hispano-francesa es indispensable para el desarrollo de los grandes intereses de España en Europa, Africa y América."

SON OBSEQUIADOS LOS PRISIONEROS LIBERTADOS

MELILLA, junio 5. (U. P.) Antes de salir de Tazza los prisioneros españoles para Melilla, fueron atendidísimos por los habitates q. les despidieron con honores. Al pasar por Zeluan y Monte Arruit los vecinos les obsequiaron con víveres y les vitorearon con entusiasmo.

Al llegar a esta ciudad fueron recibidos por un gran gentío y por las autoridades.

La anciana Josefa Méndez, que esperaba la llegada de su hija y nieta, se enteró de que ambas habían muerto durante el cautiverio, produciéndose una escena dolorosísima.

La actualidad gráfica en España

Grupo de invitados al "Atlantic" por el Cónsul de Cuba con motivo de haberse celebrado las Bodas de Plata de la República de Cuba

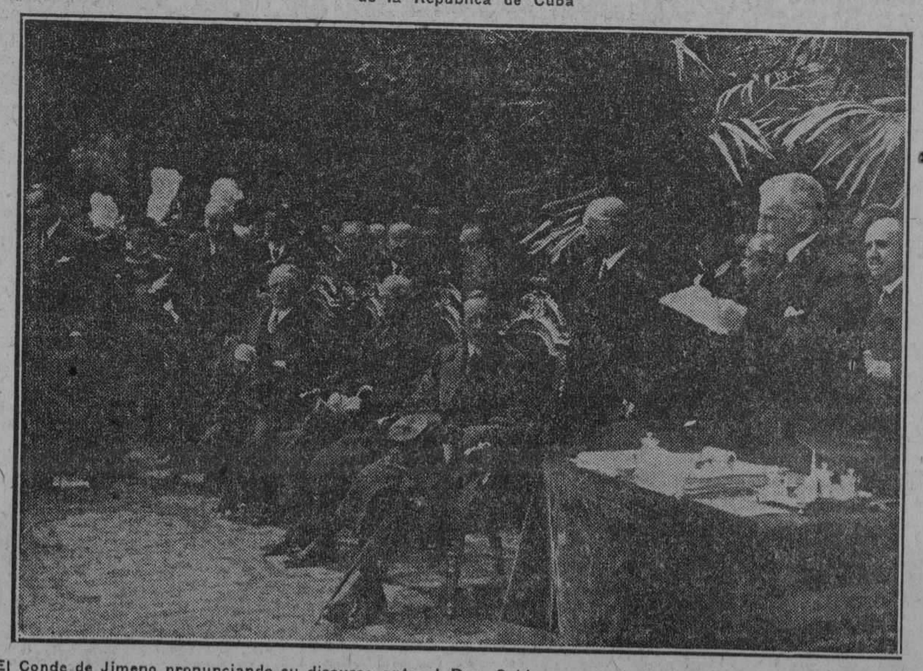

El Conde de Jimeno pronunciando su discurso ante el Rey, Gobierno y autoridades, en el acto de inauguración del monumento a Ramón y Cajal.
(Servicio gráfico especial del DIARIO DE LA MARINA.—Foto. Marín)

Trataron de robar a Franco los regalos que recibió en la Argentina

Se celebró la vista de la causa por gritos subversivos contra Albornoz y Guerra del Río

MADRID, junio 5.—(U. P.)— La policía ha descubierto una tentativa para robar los valiosos regalos hechos al comandante Ramón Franco con motivo de su viaje aéreo a Buenos Aires en el "Plus Ultra".

Los rateros rayaron con un diamante los cristales de la vitrina donde se exhiben al público los regalos, intentando apoderarse de éstos; pero fueron descubiertos por la policía, impidiéndose así que se llevara a cabo el robo.

UNA CAUSA POR GRITOS SUBVERSIVOS EN MADRID

HENDAYA, junio 5.— (U. P.)— Hoy se verificó en Madrid la primera audiencia en la causa que se sigue contra los ex diputados republicanos Albornoz, Guerra del Río, a causa de los sucesos ocurridos durante el banquete dado en el Hotel Palace al catedrático Pedro Sainz.

El fiscal presentó la siguiente acusación contra los ex diputados: "Durante el banquete, al cual concurrieron ciento ochenta personas, cuando estaba hablando el señor Melquiades Alvarez, fué interrumpido por los ex diputados Albornoz y Guerra con gritos de "¡Viva la República!", "Abajo el Directorio", produciéndose un tumulto en el cual tuvo que intervenir la policía para suspender el acto por considerarlo un delito contra el Gobierno actual".

El fiscal pidió para cada uno de los acusados la pena de dos años, cuatro meses y un día de destierro y el pago de las costas.

Los dos ex diputados hicieron su propia defensa. Albornoz declaró que no recordaba haber lanzado gritos subversivos, y Guerra negó los gritos que le atribuyen los testigos y la policía. Otros testigos negaron haber oído los gritos.

El fiscal insistió en pedir al tribunal que condenara a los dos acusados Albornoz y Guerra, pero éstos volvieron a defenderse contra la apreciación del fiscal negando que hubieran proferido gritos contra el Gobierno y pidieron la absolución.

LA EDUCACION FISICA EN ESPAÑA

MADRID, junio 5. (A. P.) Rafael Vehils, secretario general de la Junta de Ultramar y director de la Casa de América de Barcelona, entregó hoy al Ministro de la Guerra, Duque de Tetuán, para que la traslade a la comisión ministerial de Educación física, la documentación completa relativa a la comisión nacional de educación física del Uruguay, con objeto de adoptar de ella a España los elementos que se crean pertinentes.

EN EL BANCO DE ESPAÑA SE EFECTUO LA ENTREGA DEL ARCHIVO DE COLON, QUE FUE ADQUIRIDO POR EL ESTADO

Raquel Meller, enfermó en Nueva York de una indigestión aguda que a duras penas le permitió terminar una representación cancelando dos para las que había recaudado $18,000

LA FIESTA DE LA FLOR RESULTO ESTE AÑO INFERIOR

El Director de la Casa de América en Barcelona entregó ayer al Ministro de la Guerra la documentación relativa a la educación física del Uruguay para adaptar lo necesario

MADRID, junio 5. (A. P.) El diario oficioso "La Nación" publicará esta noche declaraciones del general Primo de Rivera, relativas a los presupuestos, del Estado español que en síntesis dicen lo siguiente:

"Ante la duda suscitada sobre la conveniencia de fijar el primero de enero o el primero de julio para el comienzo del año económico, el Gobierno abrirá una información pública, por escrito o telegráfica, entre el comercio, la banca y los ferrocarriles y los organismos que llevan su contabilidad de un modo concordante con dicho extremo.

"Como la finalidad que persigue el Gobierno es la nivelación de los presupuestos, la adopción del año natural como año económico no implicaría que la recaudación de los dos trimestres que faltan se hiciera sin imponerles el recargo equivalente que resultaría de la aplicación de las nuevas leyes económicas.

"Es también propósito del Gobierno hacer que los presupuestos tengan más vigencia que el actual de un año, evitando así la anomalía que resulta de tener que hacer reformas en los presupuestos, aun antes de conocida su liquidación.

"El Gobierno tiene el propósito de establecer un impuesto de tipo reducido sobre el conjunto del capital, a partir del mínimum razonable, tomando como base las tributaciones declaradas y actualmente sometidas a juicio contradictorio.

"Subsistirá el impuesto cedular, igualmente que los derechos reales, el timbre y otros. El Ministro de Hacienda presentará una fórmula económica para este semestre de transición, porque, de aquí al primero de julio, no hay tiempo para la tramitación que reclama la modificación tan importante que se intenta del presupuesto".

ENTREGASE AL ESTADO ESPAÑOL EL ARCHIVO DE COLON

MADRID, junio 5. (A. P.) En el Banco de España se celebró hoy el acto oficial representativo de la entrega al Estado del Archivo de Colón, asistiendo el Ministro de Instrucción Pública y Bellas Artes, señor Callejo, el general Hermosa, miembro que fué del Directorio Militar, el señor Rodríguez Marín, director de la Biblioteca Nacional, el Duque de Veragua, el señor Luis Benjumea y el Conde de Bulnes, en representación del Comité de la Exposición Ibero-Americana de Sevilla, así como otras personalidades.

Se firmó un acta de la entrega por duplicado, y Benjumea dió un cheque de 1.250.000 pesetas al Duque de Veragua, firmando en nombre del general Primo de Rivera.

Los documentos serán trasladados a Sevilla para que figuren en la Exposición.

RAQUEL MELLER ENFERMO EN CHICAGO

CHICAGO, junio 5. (A. P.) No obstante haber sido atacada por una indigestión aguda, a la mitad de la función que daba en la noche de hoy en esta ciudad, la cancionista española Raquel Meller, terminó su programa aunque con mucha dificultad, anunciando luego su despedida, para continuar viaje mañana. Con esto se han suspendido dos funciones anunciadas, para las que se habían vendido 18.000 pesos de billetes, que han devuelto hoy los empresarios.

Su enfermedad, que comenzó a manifestarse en Cleveland, no le impedirá cumplir los contratos que tiene en distintas ciudades de la costa del Pacífico, dijo al público, que ovacionó a la célebre artista española.

LA FIESTA DE LA FLOR EN MADRID

MADRID, junio 5. (A. P.) Durante el día de hoy se ha celebrado con la mayor animación la "Fiesta de la Flor", instituída como colecta pública anual con destino a los sanatorios de tuberculosos. Los Reyes y los ministros fueron objeto de numerosas peticiones por las bellas postulantes, que invadieron desde temprana hora las calles. La recaudación ha sido inferior a la de otros años.

APRUEBA EL GOBIERNO ESPAÑOL LA CONSTITUCION DE COLONIAS AGRICOLAS

MADRID, junio 5. (A. P.) El Consejo de Ministros, en su reunión de hoy, se consagró preferentemente al despacho de asuntos de carácter administrativo, aprobando la constitución de colonias agrícolas y continuando el examen de las recompensas por méritos de guerra.

El Ministro de Estado, señor Yanguas, informó sobre las cuestiones relativas a la situación de España en la Sociedad de Naciones y expuso varios problemas internacionales que interesan a España.

Primo de Rivera asistió después del Consejo a una comida de gala en la Embajada de Italia.

ESTADO DEL TIEMPO EN ESPAÑA

MADRID, junio 5. (A. P.) Estado del tiempo según el boletín del oobservatorio metereológico:

Tiempo variable, con chubascos y tormentas.

Temperatura: Córdoba, 28 grados, máximas; mínima 4 grados en Burgos.

Temperatura en Madrid: Máxima, 21 grados; mínima, 10.8.

MADRID, junio 5. (U. P.) Los organismos encargados de la preparación de las exposiciones internacionales de Sevilla y Barcelona han sido refundidos en uno solo por medio de un decreto publicado hoy.

Según esta disposición, se creará un consejo superior directivo de ambas exposiciones, el cual deberá ocuparse de la fecha de apertura y clausura de las exposiciones y de impulsar los trabajos de propaganda e información con el fin principal de no demorar más la inauguración de tan importantes certámenes y de ponerse en contacto íntimo con los expositores extranjeros.

GALICIA Y EL PRINCIPE DE ASTURIAS

VIGO, junio 5. (U. P.) Hoy se reunieron en la Alcaldía de esta ciudad todas las fuerzas vivas de la provincia con el fin de acordar el programa para los grandes festejos con que se celebrará la llegada del príncipe de Asturias durante el mes de julio próximo.

El Príncipe heredero irá a Compostela con el fin de hacer una oferta al apóstol Santiago, patrón de España.

Durante la reunión de hoy, se nombró una comisión encargada de organizar las fiestas, las cuales incluirán una velada artística y literaria partidos de futbol y las regatas para la adjudicación de la Copa del Rey, que ya ha sido donada.

El presidente del Casino de esta ciudad ha regresado de Madrid, a donde fué con el propósito de gestionar del Rey y del Gobierno que el Príncipe de Asturias asista a los festejos que organizará en su honor el Casino.

ESPAÑA DEBE DESARROLLAR SU POLITICA EXTERIOR

MADRID, junio 5.—(A. P.)— "El Imparcial", hablando de la política que España debe seguir en Marruecos después de la victoria, dice estas palabras:

"Para que España cumpla en Marruecos con el menor sacrificio la misión que le corresponde, es menester que atienda con preferente empeño su acción exterior, actuando sin cesar en el concierto de las naciones, no inhibiéndose jamás y dejando sentir su peso sin temor de expresar su voluntad.

"Precísase que nos acostumbremos a pensar y sentir como piensan y sienten los pueblos fuertes, convencidos de su destino, sin jactancias ni insanas ambiciones, pero resueltos a que cuenten con nosotros los demás, a hacer en todos los momentos acto de presencia, no para estorbar a nadie, sino para que todos nos tengan presentes y no procedan cual si no existiéramos.

"Tenemos intereses que desarrollar y defender en todas partes, en especial en Europa, Norte de Africa y América, donde palpita pujante nuestra raza. Para todo es imperativo e indeclinable obtener la concordancia hispanofrancesa. Marruecos, gracias a la victoria militar lograda, debe servir como primer paso para la expansión territorial de España".

COOLIDGE RECIBE AL EX-PREDENTE ALESSANDRI

WASHINGTON, junio 5. (A. P.) Hoy recibió en la Casa-Blanca el Presidente Coolidge al ex-presidente de la República de Chile, Arturo Alessandri. La Embajada chilena informó que la visita obedecía a puros motivos de cortesía, sin relacionarse en nada con la controversia sobre Tacna y Arica.

Hoy la misma Embajada presentó a la Secretaría de Estado las credenciales diplomáticas del señor Claro Lastarria, como especial agente de Chile adscrito a la Embajada en Washington.

BUEYES QUE SE DESMANDAN INFUNDEN GRAN PANICO

LIVERPOOL, junio 5. (A. P.) Una manada de bueyes que eran conducidos al matadero, se dispersaron y se lanzaron a frenética carrera esta tarde en las cercanías de Scotland Road, manteniendo aterrorizada durante largo tiempo a aquella poblada sección de Liverpool.

Algunas de las bestias llegaron hasta introducirse dentro de establecimientos comerciales. Varias personas fueron lanzadas al suelo, resultando heridas, aunque ninguna de gravedad. El público se dió a la fuga en todas direcciones para escapar de las acometidas de los bueyes, que a su vez estaban más aterrorizados que furiosos.

Siete toros se introdujeron en un gran almacén, poniendo en pánico a los empleados y clientes sabatinos, que corrieron en demanda del refugio más próximo. Un buey salió de un edificio con un hombre incrustado en su cabeza. El hombre resultó herido y fué llevado a un hospital. Otro, un formidable ejemplar canadiense, echó a correr por la Avenida de Escocia, conduciendo sobre su lomo a un precario caballero, agarrado desesperadamente de sus cuernos. No se ha podido saber dónde encontró el toro al improvisado jinete, pero éste pudo salvarse de su peligrosa cabalgadura, sin sufrir daño, tras una carrera furiosa y pintoresca.

Al cabo de grandes esfuerzos, se logró apresar a los animales.

MUERE EL DIRECTOR DE LA EXPOSICION EN FILADELFIA

FILADELFIA, junio 5 (A. P.)—A los setenta y seis años de edad falleció hoy en esta ciudad el capitán Asher C. Baker, director en jefe de la Exposición Internacional que aquí se celebra.

SE CASA EL PRESIDENTE DE COLOMBIA

BUENAVENTURA, Colombia, junio 5 (A. P.)—El doctor Miguel Abadía Méndez, presidente electo de Colombia, contrajo hoy nupcias con la Srta. Leonor Vetasco Alvarez, celebrándose la ceremonia en privado, con asistencia de solo los familiares día tomará posesión el 7 de agosto, de los contrayentes. El doctor Abasucediendo al doctor Pedro Nel Ospina.

ENTREMESES

SINCERIDAD

Se tropiezan tres judíos que acaban de convertirse al cristianismo, y son amigos desde hace algunos años. Se llaman Roboan, Juda y Levi.

—Yo—refiere Roboan—no he tenido mas remedio que convertirme. Ya ven usted que mi hijo estudia en una academia, y de continuar yo judío, le hubiera originado grandes dificultades, y por los hijos hay que sacrificarlo todo.

—Pues yo—responde Juda—me hallaba en situación muy parecida. Tengo un comercio, ya lo saben mis amigos, me resultaba muy pesado que toda la gente pasara por delante, y que nadie entrara a comprarme una peseta.

—Pues yo—les dice Levi—he de confesaros que no me he convertido por ningún miserable interés, sino por convicción.

Sus dos compañeros se echan a reir.

—Hombre, hombre—le responden. Que vengas a contarnos eso a nosotros...! Eso se lo vas a contar a los cristianos!

HOLMES EN EL CIELO

Un hecho sensacional en el paraiso... Ha desaparecido Adán. Sin duda quiere dar alguna broma a los ángeles, y sin duda se ha disfrazado de tal modo que no hay quien lo conozca. El caso es que el buen gusto es imponente, y que todos los ángeles andan de un lado para otro preguntándose:

—Pero donde estará, donde no estará?

En esto se presenta Sherlock Holmes.

—Yo puedo— dice—descubrir a Adán antes de que el Señor se entere de su desaparición.

Los ángeles le responden:

—Oh, si señor Holmes, se lo agradeceremos muchísimo!

—Pues a ver, que vayan desfilando todos los bien-aventurados por delante de mi.

Y comienzan los bienaventurados a desfilar, y de pronto el detective detiene a uno y exclama:

—Aquí esta Adán. Quitenle usted esa barba postiza!

Se la quitan y en efecto es Adán. Los ángeles felicitan al detective. Y uno muy intrigado le pregunta:

—Pero vamos a ver, señor Holmes, en que ha conocido usted que es Adán?

Y el detective contesta:

—Lo he conocido en que no tiene ombligo.

EL GRAN RECURSO

Durante la última guerra, Kovno esta sitiado por los alemanes. El comperador no tiene ya esperanza ninguna de salvarla, y esta preocupadísimo, echando pestes contra su estado mayor. Uno de sus amigos le aconseja:

—Te advierto que en esta ciudad hay un viejo de una extraordinaria discreción, y que no perderías nada en consultarle.

El Zar se resiste, pero el peligro aumenta, y al cabo se resigna, llega el viejo.

—Vamos a ver—le dice el emperador—me cuentan que eres hombre cuyo consejo se estima aquí muchísimo.

—Señor, es que todavía hay gente buena.

—Pues bien, quiero consultarte. La situación de Kovno es verdaderamente desesperada. Los alemanes ya atacan por todas partes sin que apenas se les pueda resistir, y ya habrás visto que ayer estuvieron a punto de entrar por el sur. Pues bien, yo no quisiera que mañana pudiera decirse de ningún modo:

—El Emperador de Rusia perdió esta ciudad tan importante que le pertenecía. ¿Qué crees tú que debo hacer para evitarlo?

—Señor, es muy sencillo: poner la ciudad a nombre de la emperatriz.

EL RETRATO DEL MILAGRO

D. Pedro Aventurero anda de viaje, y va a parar con sus huesos a una importante ciudad mahometana.

En ella le hablan de un santuario célebre, en donde hay un retrato de Mahoma con fama de milagroso.

—Señor—le dice un hijo del profeta—es una cosa terrible: no se puede acercar a ese retrato ningún cristiano sin que inmediatamente no comience a llorar.

Aventurero se calla. Pero aquella misma tarde se presenta en el santuario. Le entrega al que lo guarda una propina, y este le lleva delante del retrato.

—Aquí le ve usted—le dice.—Verdaderamente es una cosa pasmosa.

Pero por más que mira Aventurero no ve en el retrato lágrima ninguna.

Al salir le da al mozo otra propina.

—Debo confesarle a usted—le dice—que esto que se cuenta de llorar el retrato cuando ve un cristiano delante, es una falsedad. Yo soy cristiano, y no he visto que llorara ni poco ni mucho.

Y el mozo le responde con secreto:

—Ah, con que es usted cristiano...! Pues, caramba, me alegro, porque yo lo soy también!

Ene.

SE ESTABLECERA EL GOBIERNO CIVIL EN PUERTO RICO

WASHINGTON, junio 5.—(U. P.) —El Comité del Senado que conoce de los asuntos insulares, ha informado hoy favorablemente sobre el proyecto de ley para establecer un Gobierno Civil en Puerto Rico, tal y como vienen solicitándolo los habitantes de dicha isla.

De acuerdo con la nueva ley, se establece un límite a la deuda de Puerto Rico, que no podrá exceder del dize por ciento del total de los impuestos, y otro para la deuda municipal, que no podrá ser mayor del cinco por ciento de sus ingresos.

La ley limita el período de duración de la legislatura fijándolo en una sola sesión, que comienza el segundo lunes de febrero y clausurándola el día 15 de abril. Las dietas de los legisladores se fijan en siete pesos diarios.

El gobernador general queda autorizado para nombrar un comisionado del servicio civil, por un período de tres años, con un salario de seis mil pesos anuales. Este funcionario reemplazará a la comisión existente, que cuenta nueve miembros.

El comité de asuntos insulares ha demorado hasta la próxima legislatura el conocimiento y resolución de un proyecto de ley estableciendo disposiciones análogas para aplicarlas al gobierno de las Islas Vírgenes, autorizando al presidente del comité para nombrar una comisión compuesta de tres senadores y tres representantes, que efectuarán un viaje de inspección por dichas posesiones.

M.E.C.D. 2016

DIARIO DE LA MARINA

SECCION LITERARIA A CARGO DE MARIANO MIGUEL

SECCION 3ª

AÑO XCIV — LA HABANA, JUNIO 6 DE 1926 — PAGINA VEINTINUEVE

EL HOMBRE DE PIEDRA

NOVELA AMERICANA

Para Mariano Miguel, cordialmente,

Miguel de ZARRAGA

I

Hundidos allá abajo, en lo más hondo de la enorme hoya, los infelices peones, jadeantes, clavaban sus picos en la piedra, que despedía fuego.... El sol de medio día, cayendo sobre los desventurados, dábales a éstos la impresión de un volcán invertido; allá, en las alturas, por los bordes del inmenso cráter, asomábanse, deslumbradoras, llamaradas de incendio. Quemaban los pedruscos, y quemaba la arena que los excavadores iban amontonando a paletadas. Todo ardía en aquel infernal rincón de Nuevo Méjico.

Uno de los hombres, rendido, extenuado, febril, abandonando la herramienta y sacudiéndose el dorado polvillo de sus manazas callosas, dispónese a subir en busca de agua. Su más inmediato compañero no se atrevía a tanto. ¡Si les viera el capataz...!

¿Por qué ese temor al capataz? Le insinuaba el otro, airado. ¿Acaso ellos no eran también hombres, o quizás se les creía insensibles al calor y al frío, como si fuesen de piedra?

El aludido se limitaba a sonreír, estúpido, sin acabar de comprender al rebelde. ¿Pues qué? ¿No eran de piedra? ¿No eran de la misma piedra que los corazones de sus capataces?....

—Vamos, Ramón, no lo pienses más; no seas tan bruto—había acabado por decirle el protestante. —No des más paletadas, y vente conmigo a la cantina, que hay cerveza fresca.... ¡La cerveza es mejor que el agua, aunque no quite la sed como el agua!

No contestó Ramón. Encogióse de hombros su camarada, y no tardó en desaparecer. Ramón, resignado, le miró marchar sin envidia.

Unos segundos más tarde, mientras Ramón, encorvado, hacía presión con su rodilla sobre el dorso de su mano para arrancar con fuerza otra paletada, se produjo un ligero movimiento oscilante en las alturas y, antes de que ninguno de los hombres pudiera darse cuenta, una avalancha de arena se deslizó por el talud, despacio al principio y después con rapidez vertiginosa, enterrando a Ramón, en un momento, hasta la garganta... Herramientas y piedras arrastradas por el derrumbe saltaban por encima de la cabeza del peón hasta que una fué a incrustársele en el cráneo, bañándole en sangre y dejándole como muerto.

Cuando se hubo disipado la espesa nube de polvo levantada por el derrumbe, el rebelde que se fuera en busca de la cantina se encontró solo, preso entre la arena, aunque únicamente hasta las rodillas, contemplando entonces con ojos de horror la enorme hoya cegada y no viendo a Ramón por parte alguna. Poseído de una especie de vértigo pudo a duras penas libertarse y huir con carrera frenética a través de la cantera pidiendo socorro.

—¡Ramón! ¡Ramón!—gritaba señalando al lugar de la catástrofe.

—¿Enterrado?—preguntaban sus compañeros.

—¡Enterrado!

Los peones llegados de todos los lugares de la cantera comenzaron a excavar furiosamente.

II

Ya en otra ocasión, durante sus quince años de trabajo en las canteras, Ramón Huertas había sido víctima de otro derrumbe semejante y enterrado vivo en la arena, de la que le sacaran también medio muerto. Pero en un par de días recuperara entonces las fuerzas para volver al trabajo. Ahora era distinto a causa de la terrible herida que un pedrusco le abriera en el cráneo.

Al sacarle de la hoya maldita, le condujeron a su casa, un tugurio de adobe construído como los de todos los demás peones cerca de la cantera, y allí quedó al cuidado de su mujer y del viejo médico de la compañía explotadora de aquel suelo. En un cuartucho oscuro permaneció durante dos semanas, doloridо y casi agonizante, con una extraña confusión de ideas en su cerebro.

Aquel accidente horrible y allá poco frecuente, hizo que la casa de Ramón se viese visitadísima por los compañeros de trabajo, por los parroquianos de la cantina y por algunos vecinos del cercano pueblo de El Paso, pero, ante la orden terminante del doctor, ninguno de ellos fué admitido en la alcoba del enfermo.

Sin embargo, fué preciso hacer una excepción cuando en su lujoso automóvil llegó a la puerta de la casa Gloria Luque, cargada de paquetes con todo cuanto ella suponía que pudiera ser útil y grato en la convalecencia de Ramón.

Gloria Luque, la hija única del opulento hacendado don Francisco Luque de Mendoza, Don Pancho, como se le llamaba familiarmente, era desde la muerte de su padre, ocurrida un año antes, la dueña y señora de los terrenos en excavación, de las minas contiguas, de las casas y cosas de las aldeas cercanas, y de la hermosa hacienda con honores de castillo, que se alzaba en la colina de La Misión, a una legua escasa de distancia. Y, según se decía, los Huertas, Ramón y su mujer, eran los favoritos de Gloria Luque entre la gran colonia de proletarios, sin que nadie pudiera explicarse el por qué de tal predilección, pues era proverbialmente conocida de todos la ignorancia y rudeza de Ramón y el casi salvajismo de su mujer.

En la colonia de la cantera se hallaban unos y otros tan acostumbrados a la vista de Ramón Huertas entre ellos, con su grueso pantalón de pana atado a las rodillas; su mugrienta camisa de tela cruda, con el cuello siempre desabrochado, dejando al descubierto el velludo torso; con sus ordinarias botas de becerro, en las que se hallaba depositado el barro y el polvo de dos años formando espesa costra; y con su aspecto de hombre primitivo... que no podían hallarle diferencia alguna con los demás peones. Su rostro bronceado, por el que rara vez pasaba la navaja de afeitar; sus brazos musculosos siempre al aire, su cabello negrísimo hecho una maraña, su recio pisar, su voz sin inflexiones, todos sus rasgos, en fin, físicos y morales, eran tan parecidos a los de los demás esclavos de la cantera, que no podían excitar a ningún comentario.

Se aceptaba a Ramón Huertas en la colonia por lo que parecía ser: por uno de ellos, un poco más bruto e inculto que cualquier capataz, pero no más bruto ni más inculto tampoco que cualquier otro peón.

Para Gloria Luque era otra cosa. Ella—artista por temperamento y por educación—había pintado a Ramón demasiadas veces trabajando con su pico entre los fuertes tonos amarillos y rojizos de la arena, o apoyado sobre la pala recortándose su silueta frente al color verde grisáceo de los pedruscos, para no haberse dado cuenta de que este hombre era un coloso de una belleza física superior a la del menos basto de los excavadores o mineros de sus dominios.

Conociendo la anatomía, que todo pintor estudia, ella estaba segura de que Ramón era un hombre hermoso y de que sus formas eran de una simetría extraordinaria.

Durante largo tiempo la cantera había ejercido una extraña fascinación sobre Gloria, que no era ya una niña sino una real mujer de veinte y siete años—y bien pudiera parecer de algunos menos—con un gran círculo de amigos y de admiradores en su mundo social, y ocupando un lugar muy distinguido en el campo del arte. A los veinte y siete años aún estaba soltera. No la faltaba ni fortuna ni belleza, pero aún no había encontrado un hombre por el cual valiera la pena de perder su libertad. Pasaba el tiempo, según se le antojaba, entre la hacienda de La Misión y su coquetón hotel del Riverside neoyorquino, donde su madre, norteamericana de nacimiento y de costumbres, residía durante el año entero; especialmente desde que enviudara del buen Don Pancho, español de rancia estirpe, y tanto más español cuanto más lejos se sentía de su patria.

No eran muy agradables a los ojos las cercanías de la cantera, limítrofe de Méjico, pero en los ardorosos días del verano, cuando el sol brillaba con toda su fuerza y cuando las flores campestres se marchitaban presurosas por el exceso de calor, era cuando a Gloria más le gustaba pasear despacio, desde la hacienda hasta la cantera, para ver de cerca, como una palpitante inspiración pictórica, las recias figuras de los hombres que trabajaban sudorosos y abrasados, con palas y picos, en aquel escenario deslumbrante que parecía un infierno.

Ninguno como Ramón para clavar el pico una y otra vez en el mismo pequeño agujero hasta arrancar la piedra en pedazos que saltaban después por el aire como si fueran copos de algodón, y que luego el compañero echara en la criba, un emparrillado de hierro sobre ruedas, que los desmenuzaba convirtiéndolos en grava de diversos tamaños, para construir senderos y carreteras. Había siempre un olor extraño, acre y salvaje, en esta labor; el cálido olor del pedernal triturado, mezclado con el olor repelente del sudor de los obreros. A Gloria le repugnaba, pero lo conservaba en su memoria como el olor característico de la tosca fortaleza física. Lo mismo que el color amarillo tostado de las canteras la hacía recordar a los leones, así este olor peculiar e inconfundible la hacía pensar siempre en la fuerza bruta. Y repentinamente, instigada por tales pensamientos, vino a darse cuenta un día, observando el trabajo de Ramón, que este hombre encarnaba un modelo de perfección humana: una escultura de piedra.

Ella sabía de sobra que era uno de los obreros más poderosamente fuertes, y esta fuerza no podía provenir sino de una salud extraordinaria. Pero, además de fuerte, Gloria observó, con gran sorpresa, que Ramón era un hombre de figura rebosante de gracia. Su cabeza estaba perfectamente delineada, sus orejas eran pequeñas y bien hechas: su rostro sería, indudablemente, bello, de hallarse limpio del polvillo dorado de la piedra, de las gotas de sudor que corrían por su frente y de la mancha oscura que su barba le formaba en la dura quijada y en la garganta musculosa. Por el cuello de su camisa gruesa, abierto como siempre, se descubría el torso poderoso y la anchura de sus hombros hacía adivinar la forma hercúlea de su espalda. Sus brazos potentes no eran ni demasiado cortos ni demasiado largos y por su firme balance al trabajar con el pico o con la pala, deducíase que sus piernas debían estar admirablemente proporcionadas.

Indudablemente era un soberbio bruto: una máquina perfecta. Valía la pena de dibujarlo. Y esto era todo. No había más.

Ramón no sabía escribir ni leer y, por lo que en su vida cuotidiana se revelaba, muy fugaz debía ser el rayo que iluminaba su inteligencia. Trabajaba sin descanso durante todo el día, devoraba enormes cantidades de comida, y después, por la noche, sin cambiarse sus ropas del trabajo, casi siempre sin ni siquiera lavarse, marchaba a la cantina y dejaba transcurrir las horas bebiendo cuanta cerveza podía comprar con el resto del jornal que le quedaba después de satisfechas las necesidades, bien pobres, de su casa.

Sin espíritu, ignorante, muerto intelectualmente, o mejor dicho **nonnato**, no era más que una cosa mecánica, un esclavo de la piedra y de la arena, casi él mismo petrificado. Muchas veces a Gloria se le oprimió el corazón, movido a lástima contemplando a este hombre, ¡Qué pena tan grande que un mecanismo humano tan perfecto se viera encadenado por el destino a la vida monótona y dura de un tan rudo y grosero trabajo material, sin la esperanza de una espiritual compensación!

Compadecía con toda su alma al pobre Ramón, que se hubiera reído de buena gana de haber podido darse cuenta de los pensamientos de su señora.

III

El doctor no se hallaba satisfecho con el curso de la herida en la cabeza de Ramón y decretó un mes de descanso, o tal vez más, si era preciso, a expensas de la compañía de seguros que protegía a Gloria Luque contra las reclamaciones por accidentes de sus obreros.

Una semana después del derrumbo, Ramón se hallaba sentado a la puerta de su albergue. Fumaba insaciable... Dentro del tugurio, su mujer preparaba la comida del medio día. Era una alegre mañana de junio, llena de luz y de sol. Ramón contemplaba fijamente, con el entrecejo fruncido, unas matas de margaritas en flor. Había una expresión curiosa de extrañeza en sus ojos. Miraba al cielo azul, miraba las flores, miraba los pájaros que volaban por el espacio, y volvía a mirar las flores tenazmente.

Su mujer asomóse a la puerta de la casa. Pálida, enjuta, desaliñada, envejecida por falta de cuidado y de alimentación, presentándole una taza de caldo, le preguntó sin interés:

—¿Cómo te encuentras ahora, Ramón?

—Mejor—contestó el enfermo estremeciéndose. —Estoy mirando las flores.

—¿Las flores? ¡Son bonitas!—repuso ella con aire distraído.

—Son muy blancas con el corazón amarillo. Y allí hay otras azules y otras rojas. No puedo comprender por qué unas flores son de un color, y otras de otro. Azules, blancas, y rojas, habiendo nacido todas en el mismo suelo y recibiendo todas la misma lluvia.

Un extraño asombro se reflejó en los ojos marchitos de la mujer. Algo como miedo. Miró al marido con la boca abierta. ¿Qué le ocurría a Ramón, discurriendo acerca del color de las flores? Poco a poco su mirada se serenó. El doctor tenía razón. Su marido no estaba en sus cabales todavía. Y contestó, al fin:

—Yo no sé. Pero yo siempre he visto que las margaritas son blancas y amarillas, que las espuelas de caballero son azules, y que la mayor parte de las rosas son rojas. Es su natural.

—Ya lo sé. Pero yo quisiera saber por qué es que es éste su natural.

—No lo sé, Ramón. Pero siempre ha sido así y siempre será así, yo creo.

Se adelantó unos pasos para espantar a las gallinas que se acercaban. Los ojos de Ramón la siguieron y se acentuó la arruga profunda de su entrecejo.

—Llevas el vestido desabrochado por detrás—la dijo al volver—y tus zapatos se te salen de los pies. ¿No tienes otros zapatos?

Una oleada de sangre bañó la cara de la mujer, que de nuevo quedóse sin palabras, con la boca abierta.

Pero Ramón había vuelto al problema de las flores.

Ella entró en la casa preocupada. Hacía mucho tiempo, tal vez años, que Ramón no comentaba su apariencia.

En tanto, Ramón había llevado su mirada a sus propias botas, enormes, pesadas, viejísimas, llenas de polvo y barro, y nunca jamás cepilladas ni embetunadas. Frunció más y más el entrecejo. Su mirada siguió por el polvoriento pantalón de pana de color indefinido, horrible, atado a las rodillas con cuerdas, y sus ojos se pusieron sombríos.

Se volvió hacia la puerta para llamar a su mujer, pero le detuvo la vista de un automóvil que se dirigía a la vivienda.

Era el doctor, un hombre de cincuenta años, simpático, afable, que le saludó al descender:

—¡Buenos días, Ramón! Descansando a la sombra, eh?

—¡Buenos días, doctor! Descansando de no hacer nada.

—¿Cómo vamos? Parece que no vamos muy mal....

—¡Mucho mejor, doctor!

—Veamos, ¡veamos! Vamos a examinar esa cabeza.

Examinó el doctor al paciente durante largo rato, palpando, escudriñando, aunque al parecer sin motivo, pues la herida cicatrizaba bien a pesar del magullamiento. Pero lo que llamaba la atención del doctor era una curiosa hendidura que formaba el cráneo sin fracturar, hundiéndose hacia adentro como si hubiera sido machacado despacito con una piedra, para formar una diminuta concavidad de unos cuantos milímetros de profundidad solamente. Era un resultado curiosísimo del golpe y el doctor temía, con razón, que el hueso del cráneo hundido en esta forma pudiera ocasionar una peligrosa presión en el cerebro. Con asombro observaba el doctor que los dolores de cabeza le habían desaparecido a Ramón y que sus ideas se expresaban más fácilmente.

—Mi cabeza está buena y funciona mejor que antes, doctor—afirmaba Ramón ante las preguntas del médico. —Discurro más claro.

La mujer, que había observado con suma atención el examen, corroboró el aserto:

—Ahora piensa en cosas en las que no había pensado antes nunca.

—¿Qué cosas?—interrogó curioso el doctor.

—¡Qué sé yo! Cosas raras. Que por qué las espuelas de caballero son azules y las amapolas rojas, si nacen todas en la misma tierra y se riegan con la misma agua. Ya lo digo yo que es porque Dios las ha hecho así.

El doctor frunció el entrecejo.

—Bueno, bueno,—exclamó riéndose, después de una breve pausa. —Esas averiguaciones no le perjudican a nadie. Las flores son cosa sana. —Y dando una palmada amistosa en el hombro del enfermo, añadió:

—¡Descansa, descansa, Ramón! Yo volveré mañana a ver qué hay de nuevo.

CONTINUARA

Los Grandes Maestros de la Pintura

ESOPO.—Fragmento del Cuadro de Velázquez

EL HECHIZO DEL BOHEMIO

LEYENDA FANTASTICA

De su añejo esplendor tan solo conservaba el aspecto hórrido y medroso que siempre había tenido. Fuera allá por los tiempos álgidos del feudalismo, poderoso castillo de los condes de Arnelo, la más rancia nobleza de por entonces. Situado estratégicamente en el centro de las posesiones de los condes, para la más fácil cobranza de diezmos y gabelas, siempre estaba concurrido y animado por la numerosa cohorte de fámulos del señor y la espléndida mesnada de guerreros mercenarios. Sus almenas se elevaban en el espacio desafiadoras y soberbias, más que como útiles atalayas para otear en lontananza, probables incursiones de enemigos, como símbolo del orgullo y fanfarria de los condes, que elevando al cielo las torres de su castillo, más a él creían aproximar sus personas. Las espesas paredes, construídas con gigantescos bloques de piedra, más se semejaban a una obra de titanescos genios infernales que a los fementidos esfuerzos de seres humanos. Era, en fin, un castillo orgullo de la región, de los condes de Arnelo y también de sus vasallos, que con harta frecuencia habían tenido ocasión de embriagarse con el vértigo de sus alturas colgados por el cuello en la almena más elevada y más espléndida.

Menguada fué, sin embargo, su existencia. Los años iban pasando, y cada uno se llevaba cualquier despojo del castillo fastuoso. Primero fué una torrecilla, que se desplomó al ímpetu del huracán; luego una almena, y más tarde el resquebrajamiento agorero de una pared lateral, de la que en seguida comenzaron a caer los bloques milenarios. El maderamen de los ventanales, desapareció también rápidamente, y al transcurrir de una noche negra, el portón férreo que cerraba la amplia entrada principal, fué arrancado bárbaramente de sus goznes. Y así, lento pero implacable, fué el tiempo arrancando los airones de aquel castillo, que parecían desafiar a Dios con sus trazas de fortaleza inexpugnable.

Hoy, del castillo de los condes de Arnelo sólo quedan como vestigio de su pretérita grandeza, unos murallones derruídos. El jaramago y la hiedra los han cubierto, haciéndolos más triste y más sombríos. No tienen otros habitantes que las lagartijas y los buhos, que han anidado en los mechinales y aspilleras tapados por la vegetación miserable que los circunda, y que al graznar en la noche negra, ponen un filón de frío en el alma de los aldeanos ignorantes y sencillos, que creen es el gemido trágico de un alma en pena. A su sonido lúgubre, apáganse las risas y la alegre charla se suspende; bajan los mozos la cabeza y por los labios de las mozas pasa una oración, fervorosa y pía. ¡Ay de ellos si se rebelan y no ofrendan la oración que el espíritu penante les demanda! Les helará la sangre para siempre, y ya ni poder humano ni divino puede curarles nunca jamás...

En su simple credulidad, el espíritu que gime en las noches negras, cuando el huracán troncha los árboles corpudos y el rayo hiende veloz los espacios, es el del último conde de Arnelo don Pedro, malvado por atavismo, en cuyo corazón negro como las simas infernales habíanse acumulado todos los peores instintos de sus feroces antepasados. Un crimen horrendo fué la causa de su desventura, que le perseguía más allá de la muerte: la maldición y el hechizo de un bohemio desarrapado, hundido por un desafuero del conde en la más sórdida amargura, martirizaron su imaginación en vida con las apariciones más horripilantes y siguieron asediándole después de la muerte, sin reposo ni tregua, las furias lóbregas de la maldición eterna.

Es una leyenda bárbara y siniestra.

Una tarde, próximo a morir el día, llegaron al castillo de Arnelo un hombre y una mujer.

El hombre era un mocetón robusto, imbuído en una jerapellina astrosa, el rostro moreno sucio por el polvo de mil caminos y tiznado por el sol. Las melenas negras, que cubría con un chambergo de abatidas haldas, le azotaba el rostro cada vez que movía el busto violentamente y colgado a la espalda portaba un laúd mugriento, con algunas cuerdas rotas. Tenía una catadura exótica: de húngaro o de gitano de la Siberia.

Su compañera, era, como él, morena, con un cuerpo fino, de carnes prietas. Sus ojos grandes, negrísimos, tenían el opaco brillo del azabache. Como su compañero, vestía unos ropajes destrozados y misérrimos.

Un espolique del conde, que acertó a ser el primero en topar con la extraña pareja, les preguntó:

—¿Qué queréis?

—¡Señor!,—respondió humildemente el vagabundo—, hace años llegamos a estos reinos una banda de compañeros, para divertir a las gentes con la alegría de nuestros cantos y la destreza de nuestros trabajos. Pero quiso Dios, que aún no bien pisáramos estas tierras, murieran la mayor parte de nuestros camaradas, atacados de una fiebre extraña. Sólo nosotros dos los sobrevivimos. Desde entonces recorremos a pie, un día tras otro, sin descansar nunca los cuerpos fatigados, las villas, las aldeas y los caseríos cantando romances y tocando el laúd. Al divisar hace un momento este castillo, nos hemos acercado, por si su dueño quiere oír los romances de nuestra tierra y la melancolía de nuestras baladas.

Iba a contestarle el edecán de mal talante, cuando don Pedro, asomándose a uno de los amplios ventanales, les invitó a que subieran.

Salía del interior del caserón vetusto un violento murmullo de voces ásperas y guturales, sonidos de carcajadas y sonidos de cantigas desagradables, que las risas apagaban con su estridencia confusa. El conde celebraba, en compañía de numerosos amigos, una de sus acostumbradas fiestas, verdaderas orgías báquicas, conque solía regalar sus apetitos bestiales de Lúculo depravado.

El conde estaba borracho, y la presencia de la bella vagabunda espoleó sus deseos de fauno. Quiso consumar al instante su capricho, e intentó violarla.

Entonces, veloz como la centella, el corpulento bohemio, al ver maltratar a su compañera, sacó de entre los andrajos un dardo buído y lo lanzó, a la ballesta contra la garganta del conde. Quiso la desgracia desviar la dirección de la flecha mortal, que fué a clavarse en una de las paredes de la estancia.

Hubiera el bohemio pagado al instante con su vida el noble atentado si el Arnelo contra quien fué dirigido fuera cualquier otro antecesor de Don Pedro. Este le reservó un castigo más tremendo que la muerte.

Con voz vibrante por la rabia, mandó a sus fámulos que atasen al hombre y lo apalearan hasta hacer sangrar su carne palpitante, en tanto la muchacha era arrojada como una presa al lubricismo de criados y guerreros, los cuales, a la faz del amante, la fueron afrentando por turno.

La muchacha murió inmediatamente en el castillo, en donde quedó su cuerpo yerto, y el amante fué puesto en libertad.

Tres días y tres noches vagó por los alrededores del castillo el desdichado bohemio, esperando la ocasión propicia de consumar su venganza.

Al morir de una tarde, el conde dormía sobre el fresco césped, a la sombra de los pinos, después de una fatigosa jornada cinegética de continuas correrías por montes y corredoiras pinas y angostas, cuando el vagabundo, que le perseguía continuamente, apareció, recatado y cauteloso, por detrás de unas matas. Lentamente descolgó de sus hombros el laúd arcaico. Miró un instante al conde y por sus labios vagó una sonrisa de odio y de muerte.

Y fué entonces cuando se consumó el hechizo terrible. Durante el sopor de Don Pedro el bohemio tocó en su laúd, continuamente, sin tregua, las melodías más extrañas y exóticas. Cadencias dulcísimas y ritmos desconocidos flotaron en el aire cual el suave murmullo de una música celeste, que llevaba en su aleteo el hábito de un maleficio de infierno. Tocó una hora tras otra, continuamente, incansable, en su instrumento diabólico, que tenía por cuerdas tripas de ahorcado y cabellos de hetaira...

Cuando aparecieron las primeras sombras de la noche, el bohemio vomitó la terrible maldición, y desapareció en la negrura nocturna.

Al despertar Don Pedro, estaba loco. Escenas dantescas, orgías medrosas de salamandras y gnomos, demonios repugnantes, fantasmas, íncubos y sincubos hacíaselos ver su imaginación enferma en veloces caleidoscopios infernales.

Cuatro días más tarde murió. Pero el hechizo del bohemio obliga a su alma negra como las simas infernales a un sempiterno vagar en torno del castillo en donde cometió el terrible crimen.

Su alma fiera es la que gime en las noches negras, cuando el huracán troncha los árboles copudos y el rayo hiende veloz los espacios, y a cuyo trágico sonido se suspenden las risas y por los labios de las mozas aldeanas pasa una oración fervorosa y pía...

Fausto MARQUESINO

EL FEMINISMO DE UNA DIPLOMATICA

En una Corte de costumbres sencillas, cual las otras dos de Escandinavia, sus hermanas, ha sido, hasta hace poco, una mujer la "enviada extraordinaria y ministra plenipotenciaria" de los Soviets. Las convicciones de tal diplomática, puestas de manifiesto con palabras y hechos de su vida, excesiva de cambios afectivos y de ejemplos audazmente innovadores, no sé si has extrañado en la gélida corte septentrional. Probablemente no, pues ha ocupado la rusa un puesto en contacto con las cumbres oficiales y ha recibido "en su Legación" con esplendidez y elegancia a personajes del internacionalismo brillante. Las tres naciones escandinavas, Suecia, Dinamarca y Noruega, van al frente de Europa en pedagogía, en civismo y en cultura popular. El robo, la desmoralización administrativa, el derroche y el apasionamiento criminal no cargan el Erario con la manutención en cárceles de los delincuentes; y, si existen casas y Tribunales de corrección, creo que las cárceles hállanse vacías, y que los jueces no pasarán el trance duro de las cruentas sentencias.

Esos países poseen una legislación acorde a la sana civilización de la raza, y es privilegio de ella la ecuanimidad y el bienestar moral y económico de todas las clases sociales.

Etiologías de origen, de latitud geográfica y otras complejísimas de historia, deciden el destino de los pueblos. El lugar que en ellos se da a la mujer marca, invariablemente, el carácter nacional. La lozana independencia de las mujeres escandinavas y el ejercicio de sus derechos son el justo complemento de una educación igualitaria, "porque puede serlo": las alas de un feminismo que, cual ave marina, no teme mojarlas al volar sobre los océanos en tormenta.

Las níveas y fuertes escandinavas que hayan oído o leído las propagandas de la embajadora Kollontaya se han sonreído, sin entender completamente a la rusa. Proclama ésta la libertad absoluta de la mujer en todos los planos sociales, políticos y amorosos... La igualdad de los sexos, sin restricciones ni distingos. Y sonríen las bellas septentrionales, porque en los países del divorcio la ley evita el drama conyugal, y la ley—aun siendo la benévola que favorece la infidelidad y el cambio de marido a la mujer, y viceversa—es norma social que define las situaciones familiares, que resuelve problemas de un contrato personal y es sanción que impone deberes. En Bolsewia, en cambio...

La Kollontaya, bella todavía, instruída, inteligente, hija de nobiliaria familia rusa, de ella heredó exquisiteces no perdidas en la convivencia con amigos de baja condición y con aquel su marido—el marinero héroe revolucionario—, y es ella portavoz del estado anárquico de las almas rusas, en vano invocando la legalidad de la República roja.

En la Asamblea bolchevique, celebrada en Moscú el mes de Octubre, dos delegadas, de lejanas provincias, obrera una y campesina la otra, propusieron apremiantemente la reforma del Código matrimonial. Dijo, airada, la obrera que los hombres parecían "hijos de perra" (el más grosero insulto), y se iban con todas las mujeres, desdeñando a las suyas de antes, y sin cuidarse del trabajo. Que la facilidad de cambiar de mujer "soviética", sin más que ir a desbarrar en la Comisaría, no podía consentirse...

La aldeana se atrevió a confesar "que ahora se vive peor que anteriormente en las aldeas, porque los hombres no hacen caso de los hijos, ni hay medio de obligarles a que les den alimentos. "Por esa causa—explicó, muy puesta en razón, la obrera—hallamos en todos los caminos, y en las calles y suburbios de las ciudades y de Moscú tantas criaturitas perdidas, sin padres y sin casa, porque las madres, solas, no pueden mantenerlos."

Como los razonamientos de la delegada rozaban el pavoroso problema de la infancia soviética, y el comisario correspondiente habló de "reforma", se excitaron los puritanos de la impureza social, y la voz autorizada de la Kollontaya ha refutado las simplezas de las agrestes ignorantes, y ha proclamado, con redoblado ardor, lo más recóndito y vivo de sus ideales...

La Kollontaya se yergue ante la prima propagandista del reciente movimiento proclamado ética sexual, y afirma, entusiasmada, que la nueva generación en Rusia se ha librado completamente de la vieja moral burguesa, y cultiva su ética especialísima, que nada tiene de común con los prejuicios decrépitos del cristianismo, "ya felizmente desterrados de Rusia".

Idolatra, la diplomática, a las mujeres, a la maternidad, reconociendo su nacional importancia, y demanda la protección comunista para cuantas se hallen en el caso de aumentar la feliz prole bolchevique.

En cuanto al matrimonio, dice explícitamente "que lo considera una mera fórmula, cuya desaparición se impone, desde el momento que el Estado toma bajo su protección a la infancia."

Es bella, es interesante y es consecuente consigo misma esta ministra plenipotenciaria de los Soviets en la quieta Noruega.

Su feminismo de igualdad sexual y de "nueva ética" comunista, tiene un comentario en el monstruo de once mil cabezas que se arrastra por las "ruas" y por los suburbios de la sacra Moscú. Son once mil niños prostituídos, degenerados, infectos, nacidos del libre amor, y que el paradisíaco Estado no cuida. La República, unión de todas las uniones posibles, prosigue su obra de redención mundial, y es astro de su cielo sin nubes la Kollontaya, la apostolina del ideario bolchevique y autora de un libro malo: "Nuevos caminos del amor".

Sofía CASANOVA

EXPOSICION DE ARTE

ARTISTAS ASTURIANOS

Volví a la Exposición un día de sol, sin nubes, luminoso, esplendoroso, cegador, e hice la atrocidad de visitarla de nuevo después de haber dado un vistazo a la del valenciano Andreu. Me gustó menos: encontré descoloridos paisajes que antes me encantaron. Por qué? Un amigo asturiano me lo explica. ¡Es el sol! ¡Santo Cristo de Candás! No había caído. Tiene razón. Con un sol así no se debe venir a la Exposición; y me fuí.

Adoro al sol. Como vuestro Ramón de Campoamor, prefiero Levante a todo otro punto cardinal de España. Cuando subía de Santander, donde viví siete años, a la meseta, al llegar a Burgos tiraba la gorra al alto y vitoreaba al sol, mientras los montañeses que me acompañaban entornaban los ojos, deslumbrados por la crudeza de la luz.

Para el paisaje es malo el sol de Castilla, de Andalucía, de Levante; es mucho mejor la luz cernida, tenue, suave, delicada del Norte. No puede haber matices donde cualquier cosa, una torre, un molino, un árbol, una peña, un jinete se destacan perfectamente en el horizonte. Vuelvo un día nublado, norteño, otoñal. Luz propicia, luz hermana a la que tuvieron estos artistas para pintar sus cuadros, alguno de los cuales alumbra el sol del lado de acá del puerto de Pájares. ¡Qué bellísimo el cuadrito de Piñole con este mismo título! El paisaje también tiene mérito. Mas se alaba el cuadro mayor, no más grande, "Cogiendo la manzana", y el retrato del señor Toral; pero con ser el retrato merecedor de todos los encomios que de él se hacen, el "Puerto de Pajares" es, entre los cuatro cuadros que presenta Nicanor Piñole, no diré que el mejor, porque es mucho decir, sí que es el que más me complace.

Y en esta sala primera me encuentro a varios amigos asturianos, vecinos de Madrid: dos procuradores, un notario, tres catedráticos, un publicista, un médico. ¡Esto es lo único, Piñole y Valle!, corraboran todos, menos yo, y uno añade: —Faltan Menéndez Pidal, Uría, Zaragoza, y hacían falta aquí. Otro se dirige a mí: —¿Mediana, no es verdad, le habrá parecido? Casi doy una conferencia para contestarles. Faltan, les digo, ésos renombrados, insignes pintores, es verdad; pero creo, y ellos y ustedes perdonen, que no hacen aquí maldita la falta, porque esta Exposición, que a primera vista parece mediana, no lo es si se repara, examina y medita: es un broche de juventud, es el trébol de la esperanza y de la felicidad cogido en la noche de San Juan. (Recordamos la última novela de Ramón Pérez de Ayala; divagamos.) Y ustedes, prosigo diciendo, bajando mucho la voz porque veo en la sala de entrada a José Francés con Rafael Marquina, creen esto lo único, porque ya han triunfado, están hechos o casi hechos Piñole y Valle; no ven una porción de pintores en formación, de futuras celebridades, si no se malogran. Hay muchas promesas, muchas yemas henchidas de savia. Darán de sí estos jóvenes artistas asturianos.

Les convenzo fácilmente, porque su deseo es que todo lo asturiano sea óptimo, y arrastro a los más íntimos a que vean conmigo lo mucho bueno que hay en la Exposición. Y nos detenemos ante los cuadros de Moré, de quien ya hablé, y de la docena que presentan los hermanos Espolita (Juan y Gonzalo), diferentes en mérito, algunos notabilísimos, como el titulado "Los castaños" y encomiamos el autorretrato de Casielles, y contemplamos los tres presentados por Martínez Ruiz y los de los hermanos Soria, y los paisajes de Vaquero y los lienzos de Paulino Vicente. Este joven, en "Lavadero de carbón" y en "La Cuatreada", revela dotes extraordinarias, y en esos cuadros y en los otros dos que expone, promete dar todavía lienzos mejores.

De Sebastián Miranda hay una estatuilla de hombre primorosa. No la mencioné el otro día.

El señor don José Prado destaca con sus retratos del conjunto, porque pertenecen a la escuela antigua, pueden figurar en una academia, pecan de relamidos, y a los retratos les está bien el "excelentísimo" que precede a sus nombres. No me gusta la manera, la escuela, el sistema; pero el pintor merece también tratamiento.

Un pintor en formación, sometido a extrañas y diversas influencias es Orlando Santullano. Revela temperamento de artista, ímpetu juvenil, sentimiento, idealidad este mozo (le creo joven) en sus obras. Una, "Los galeotes del Norte", me seduce.

Otro pintor, Sócrates Quintana, me llama la atención por su modo de tratar temas, asuntos, paisajes y tipos matritenses: la calle de Segovia es lo que más me gusta.

No quiero dejar sin mencionar a D. Alfredo Aguado, por un estudio y por "Los de la gaita".

En omisiones caigo, mas no indican desprecio.

La Exposición, en totalidad, tiene armonía de conjunto, acusa una personalidad y ofrece—y esto es lo más bello—la esperanza de una juventud que siente el arte, que estudia la técnica de su tiempo, que sabe y quiere. Confiemos.

Roberto CASTROVIDO

M.E.C.D. 2016

El Eco Sombrío

La enfermedad del siglo, la terrible dolencia demoníaca, apresó a esta pobre campesina y la poseyó toda, acibarando su carácter, encrueleciendo su corazón.

Ya no pensó en los hijos más que para exigirles cuidados; ya no tuvo para ellos una sola condescendencia de madre, ni siquiera una sola caricia de mujer; áspera y ceñuda, descontentadiza, apagó de un soplo los humildes goces del hogar, muy ensombrecido por la muerte de su fundador.

Y los hijos mayores tuvieron que pensar seriamente en la vida: era menester ocuparse de cuatro chiquillos pequeños, débiles y tristes.

Entonces el mozo y la moza decidieron arrendar el invernal de Cintul, un soto rebelde y tardío para los frutos, con árboles veceros, tierra echadiza y un negro manto de cádavas entre la parcela de labrantío y el ancho sel. Rentaba poco, y el dueño se le cedió con gusto a los muchachos, que tenían fama de trabajadores. Ellos pensaban que la madre, enloquecida, estaría bien en aquella calma serena de la altura, y que los bravos aires de la cumbre serían beneficiosos para los nenes comalidos.

Recobraron alientos con estas esperanzas, y ya que sin la base de un jornal no podían vivir, el mozo buscó salario cerca del caserío, mientras Dolores emprendía las labranzas sola y valiente, con todo el empuje de su arrogante juventud.

A pulso, entre lágrimas y sudor, fué rehaciendo el hogar, siempre aturdida por el continuo lamento de la histérica, siempre agobiada por las obligaciones y el cansancio. Llegó a olvidarse de cantar y de reir y sólo algunos días primaverales sintió el roce de una ilusión cuando, al amanecer abría su ventana fronteriza a un arroyo henchido y a un monte azul. La ráfaga de aquel goce era temblor de un segundo, mientras la moza posaba los ojos en el encanto de la montaña y en el misterio de la corriente; porque en seguida llegaba la nube de las preocupaciones a entoldar el ánimo placentero: había que subir al monte azul por un coloño de leña y bajar al arroyo murmurador con una carga de ropa; había que asear a los niños, gobernar la casa, tresnar el ganado, acudir al plantío, y a la siembra, manejar la cimbara y el dalle. Sobre todo, era preciso conllevar el tormento de una voz intransigente y exaltada, cada día más desapacible y más brusca.

Temerosa de aquella voz, realizaba Dolores milagros de habilidad para satisfacer a la enferma, en cuyo oído resonaba a menudo el halago piadoso de una pregunta:

—Madre, ¿qué quieres?

Y la madre, hosca, irascible, respondía con acerba sequedad:

—¡Nada!

Cuando llegó el otoño, los niños habían medrado y estaban más alegres; tenían unos vestidos nuevos y calzado para los días de fiesta; la loca arrastraba con menos inquietud su triste enfermedad, y en amplios tendales se oreaba en el caraco! la cosecha del rubio maíz.

Pero ya Dolores no era la moza galana que estuvo sirviendo en la ciudad: el esfuerzo de su heroica labor la había enflaquecido y marchitado.

Al menguar sus carnes, frescas y macizas, le crecieron tanto los ojos, que derramaban el consuelo y la piedad en toda la casa con sólo abrirse dulces y profundos, rútilos como dos estrellas en el semblante sollamado y consumido. Y desasida de otras ambiciones, en la soledad montana de Cintul, gozábase la muchacha con meter dentro de sus ojos aquella santa gloria de su vida: la madre, los niños, la cosecha...

Estimulada por el triunfo de su trabajo, ansiaba Dolores convertir el cadaval en mies y aumentar para el futuro agosto las panojas y el heno, el ganado de la cuadra y del corral. No sentía la pobre que con el agobio se le iba la salud, y nadie tuvo cuenta de sus fatigas y sus pesadumbres, nadie vió a la muerte asomándose al rostro de la moza, todavía infantil, adurido por el llanto y por el sol.

Hasta que un día, el trastorno mental de la madre se desbordó con inesperada violencia y cuando al regreso del trabajo quiso Dolores posar la amorosa mirada en la única gloria de su vida, el maíz de los tendales había rodado por la canal del soto, como un lluvia de rubíes: la ropa nueva ardía sobre los tueros del fogón con llamaradas crueles y los niños maltratados y desnudos, corrían por el monte en desatinada fuga.

Cuando la loca se halló presa en los inmensos, en los desolados ojos de su hija, descubrió en aquella trágica hondura tal suerte de pesares que, como si tuviera sano el juicio, cayó de rodillas y se puso a llorar.

Ya la moza no bajó al regato murmurante, ni subió a la cumbre azul, ni derramó tampoco en el hogar la gracia exquisita de su amor. Tenía mucho sueño, un sueño invencible que plegaba sus párpados y maceraba sus ojeras: tenía un cansancio enorme que la inmovilizaba, silenciosa y moribunda.

Ferviente la expresión, apacible y humana después de mucho tiempo, inclinóse la madre hacia la hija y recordando una dulce pregunta levantada en su oído a cada hora, interrogó a su vez:

—Hija, ¿qué quieres?

La consoladora solicitud llegaba tarde para la heroína, y con ansias del supremo reposo, apagándose ya en el pecho herido la voz juvenil, murmuró también como el eco de una respuesta habitual:

—¡Nada...!

Concha ESPINA

LA CALUMNIA

Una vez fué llamado un médico a la cabecera de un agonizante. (Eso sucede no una, sino muchas veces, dirá el lector.)

Ese agonizante era un individuo que moralmente no tenía familia, aunque por los lazos de la sangre y de la ley se hallaba emparentado con gran número de personas.

Al lado del enfermo había alguien que siempre le había atendido con el más solícito afecto: era un amigo.

El amigo y el médico cuidaron del paciente con ese **interés desinteresado** que ponen en las voluntades los sentimientos nobles.

Pero el enfermo, como era ya de esperar, murió al poco tiempo.

Un contingente de personas venían de distintos lugares, interesadas por la gravedad del que, aunque en espíritu se encontraba solo, o sin más compañía que la del amigo, contaba con muchos parientes que estaban dispuestos a heredarle.

La noticia de su muerte, ocurrida antes de que ellos llegaran, los sorprendió muchísimo. E inmediatamente preguntaron:

—¿Ha testado?

—Sí, ha testado;—respondieron algunos.

Y un reflejo de incertidumbre se dibujó en cada uno de los semblantes de aquellos amadísimos parientes, que venían presurosos de lejanos puntos, atraídos, (como los buhos por el olor de la fiebre), por el olor de los dineros que el señor dejaba en este pícaro mundo, donde dicen que cada uno vale lo que tiene.

El llanto fué copioso; el dolor inmenso.

Loe parientes se vistieron de riguroso luto y se dispusieron a repartirse el capital, cuya ascendencia ellos mismos desconocían. Pero... ¡oh sorpresa! el señor aquel, tan olvidado por todos y tan llorado cuando bajó a la tumba, le había dejado sin riquezas al amigo fiel que le acompañó en sus desgracias y que cariñoso y solícito le cerró los ojos, después de haber recogido su último suspiro.

Aquello parecía imposible. Allí tenía que haber, forzosamente, una trama.

Y el médico fué acusado de matar al enfermo, y el amigo de haber sido cómplice. Y los testigos que habían firmado el testamento de ser falsos. Todo era falso; menos lo que los parientes decían.

Se hicieron las acusaciones correspondientes. Un abogado listo, muy listo, que no tenía nada de bobo, se hizo cargo de la representación de los acusadores.

Y como prueba indubitable del delito, fué ocupado un pomo de nuez vómica, que había a la cabecera del enfermo. En este pomo había muy poca cantidad del mortal veneno, y el enfermo sólo había hecho uso de él un día. No cabía duda, pues, de que lo habían envenenado.

Un individuo le oyó gritar desde fuera. Otro presenció como el médico le apretaba la nariz mientras el amigo le hacía ingerir el contenido del pomo. Los más le oyeron decir que él no quería a su amigo, sino a aquellos sus parientes, a quienes ni siquiera veía nunca, pero que seguramente vivían pensando en él.

Y con todos estos datos el médico y el amigo, y los testigos también, y creemos que hasta el portero de la casa de salud donde el enfermo se encontraba, comparecieron ante los tribunales como unos vulgares delincuentes.

Las pruebas eran irrefutables. Serían condenados, y no a presidio eterno porque eterno no hay nada en este mundo; ni aún los odios ni las venganzas pueden ser eternos, puesto que sobre las miserias y ruindades de los hombres hay algo que, pésele a quien le pese, siempre prevalece y se deja ver con todo su esplendor: es la justicia que no se sujeta a un código, es la Verdad que impera por sobre todas las cosas y todos los hechos, sin prestarse a antojadizas interpretaciones de la humana inteligencia.

El médico se impresionó mucho. Hombre todo honor, acostumbrado no más que a la actuación diáfana, no se explicaba todo aquello, y a medida que se acumulaban pruebas iba en aumento su asombro, que amenazaba tomar las proporciones del espanto.

La medicina él la había recetado, ciertamente: pero no toda la cantidad que faltaba en el pomo, y que por lo tanto constaba en la receta, había sido dada al enfermo. ¿Qué se había hecho del resto?

Allí estaba, sobre la mesa del juez, más alta que las demás, porque los jueces se encuentran más alto que el resto de los humanos, el pomito con tapa de cristal y con un líquido de color amarillento, semejante al de sus hermanos los otros venenos que se llaman el despecho y la envidia.

La señora del médico era una señora muy abnegada, muy hecha a levantar el pensamiento por encima de todas las miserias humanas, y en medio del dolor que ponía a prueba el temple de su espíritu, esperaba en Dios, y, lo que es más, podía por los mismos que con tanta saña como injusticia perseguían a su esposo.

Y no pedía para que se convirtieran precisamente en lo que debe convertirse el calumniador: en polvo; sino que rogaba para que la luz de la verdad se hiciera en sus almas, y cesaran las intrigas y la paz reinara entre todos.

Pero eso parecía imposible, porque el muerto fué sacado y el resultado de la autopsia pésimo para los acusados: de envenenamiento por ingestión de nuez vómica había fallecido el señor, que para más, aunque ya no tenía nariz por la descomposición completa del cadáver, presentaba en ella claras señales de haberle sido apretada...

Inútiles las protestas de inocencia del médico, del amigo y de los demás complicados en el delictuoso hecho. El Fiscal pidió una pena más grande que el corazón y la inteligencia de los que habían promovido la causa, y que se encontraban satisfechos del resultado que ésta iba a tener.

El día del último juicio llegó. Del juicio humano, porque el divino por suerte todavía no ha llegado.

El galeno aparecía tranquilo. Tenía la conciencia sin mancha, y teniéndola, qué le importaba el fallo de unos hombres?

El amigo decía otro tanto. Solo los demás gritaban, protestaban, pedían en vano más claridad en las actuaciones, más justicia, más verdad.

Mientras tanto la esposa del médico confiaba en Dios, porque ya de los hombres no se podía esperar nada.

Iba el juez a pronunciar la sentencia cuando a alguien se le ocurrió preguntar:

—Y el muerto, ¿era el mismo?

Los magistrados se miraron asombrados. Claro que lo era: tenía que serlo. ¿no había sido sacado del mismo lugar donde se le había enterrado? Además lo de la medicina; de la nariz...

—¿Quién lo identificó?—preguntó otra voz.

Los abogados de los acusados intervinieron al punto.

El juicio fué suspendido.

Y una semana después se comprobó que el cadáver autopsiado no era el del individuo cuyo testamento se había considerado hecho a la fuerza: era el de un enfermo que había en una cama frente a la de él, y que no tenía, ni poco ni mucho, nada que dejar en el mundo.

Un sirviente torpe primero y listo después había dado, en lugar de otra medicina, al enfermo que no le correspondía la nuez vómica, con lo cual le ocasionó la muerte inmediata.

Temeroso de que se le hiciera la autopsia cambió el cadáver por el de la cama de enfrente, que acababa de ser amortajado.

Y como quiera que el individuo estaba ya agonizando cuando se le dió la nuez vómica, el médico extendió el certificado sin más reconocimiento...

Y los cadáveres bajaron a las sepulturas con distintos nombres, dejando a la calumnia ese lazo de que agarrarse, que, como sucede casi siempre, fué al fin deshecho, porque es muy difícil que en las marañas no haya un punto por donde puedan desenredarse.

C. MOREDA

ESFUERZOS FEMENINOS

El esfuerzo de la mujer cubana se nota más y más, a medida que transcurren los días y se respeta su legítimo derecho a orientarse y subir, aunque lentamente, escalón por escalón, hasta la altura donde ella puede llegar por sus méritos y sus naturales disposiciones.

En la Cátedra, en la escuela, en el taller, en las salas un poco imponentes de los hospitales, en todas partes, su labor es pródiga en bienes incalculables.

En el periodismo se van destacando, primero borrosamente; después, con precisión, figuras luminosas de mujeres que colaboran con el hombre en la gran tarea periodística, sujeta a múltiples resortes cuyo manejo necesita manos expertas.

Y no sigo adelante, aunque el asunto me interesa íntimamente, porque el motivo de estas líneas, es un libro escrito por una mujer, compañera estimadísima en el DIARIO DE LA MARINA, el amado DIARIO, que tiene para mí, como seguramente para ella, valores indiscutibles.

El lector sabrá que se trata de Clara Moreda, que ha escrito un libro donde palpita con admirable sinceridad su alma ardiente y generosa.

¡Ya es dulce regalo del que los lectores estarán satisfechos!

"Al caer de la tarde", tituló Clara Moreda su libro de cuentos y narraciones. La vulgaridad del título no le quita, sin embargo, el encanto y el acierto conque ha sido titulado.

Es verdad, leyéndolo se siente un poco de tristeza, tiene el sabor de penas ocultas, de amores que se apagan; parece como si la vida languideciera a nuestros ojos...

Tiene la triste melancolía que pone en nuestra alma que trabaja por el bien y por cuanto se relaciona con los necesitados y con los que lloran. No son todas las mujeres las que se acercan a los que sufren y a los desheredados. Protegerlos no indica siempre, acercarse.

Y como "Por el Hogar" es la revista que mayores riquezas espirituales lleva a los hogares cubanos, he querido hablar aquí del esfuerzo digno de aplauso de una cubana inteligente y laboriosa.

Consuelo MORILLO de GOVANTES

Abril de 1926.

LA ESCUELA PROFESIONAL DE PINTURA Y ESCULTURA DE SAN ALEJANDRO

En abril de 1925 hubo de cerrar sus puertas la Escuela de San Alejandro, a causa del estado ruinoso del edificio, que presentaba serio peligro con sus muros agrietados y el peso enorme de la biblioteca de la Sociedad Económica de Amigos del País, instalada en el piso superior.

Uno de los primeros aciertos y de mayor transcendencia en lo que respecta al fomento de la cultura general y a la disciplina académica que es su factor principal, del General Gerardo Machado al ocupar la primera Magistratura de la República, ha sido el confiar la Secretaría de Instrucción Pública y Bellas Artes al doctor Guillermo Fernández Mascaró, hombre de vasta cultura, de profundos conocimientos técnicos y larga experiencia en la enseñanza, de carácter enérgico, disciplinado y emprendedor, que lleva consagrada toda su fecunda vida al amor del progreso y de Cuba. Apenas en posesión de su importante Cartera, el doctor Fernández Mascaró, ordenó a todos sus colaboradores y subordinados que le rindieran informes razonados y detallados sobre cada una de las dependencias de la Secretaría a su cargo, y al recibir el relativo a la Escuela Profesional de Pintura y Escultura de San Alejandro, quiso compulsar personalmente este informe, que sin duda le pareció exagerado en cuanto a las deficiencias y anomalías que sin eufemismos ni contemplaciones de ningún género le señalaba, con la realidad, girando una detenida visita a ese único plantel de educación artística sostenido en Cuba por el Estado.

Allí tuvo ocasión el activo Secretario para comprobar que el aludido informe más bien pecaba de corto que de exagerado, pues las nuevas obras emprendidas en el edificio en 1920 y dejadas en suspenso desde esa fecha, tenían el local convertido en un hacinamiento de escombros y de harapos, en algo que avergonzaba a nacionales y causaba estupor penoso a los extranjeros que traspasaban el umbral de la Escuela.

Inmediatamente dió las órdenes oportunas para hacer estudios y sacar a subasta sin tardanza las obras necesarias en el edificio y su destino, concediendo el señor Presidente de la República un crédito de $8,000 para las mismas. Estas obras, que comenzaron en septiembre y terminaron en diciembre de 1925, comprenden la fuerte consolidación de todo el edificio con vigas de acero y gruesas pilastras; la reparación de los balcones y la colocación en éstos de barandas de hierro con pasamanos de madera; instalación de tres servicios sanitarios completos: 712.72 metros cuadrados de cielos rasos y paredes de masilla de cal y yeso: 363.06 metros cuadrados de pisos de cemento: recorrido y reparación de puertas, herrajes y reposición de vidrios. Se han empleado 178.96 metros cuadrados de vidrio y madera de cedro de 2 pulgadas de espesor en persianas, puertas vidriadas y lucetas; la escalera del fondo ha sido rehecha de hormigón ramado, revestido de granito artificial, y cubierta de cristales. El taller de escultura ha sido considerablemente ampliado y acondicionado a su destino, con tanque para el barro y meseta de hormigón para prepararlo; se han puesto 168.40 metros de zócalo sanitario en todas las aulas; una escalera de caracol, de hierro, para dar acceso a la azotea; asta de bandera; reparación del tanque de agua en la azotea; vertedero en el tercer piso; pintura al óleo a las maderas y lechada, en dos capas, a los muros y techos de todo el edificio.

Con el local en las condiciones en que las obras arriba mencionadas lo han puesto, buena voluntad y rectitud en el profesorado, y disciplina en los educandos, la Escuela de San Alejandro debe necesariamente rendir los frutos deseados, y puede provechosamente esperar sin impaciencias la construcción del edificio ad hoc con que en un próximo futuro habrán de dotarla nuestros previsores y progresistas gobernantes.

Para el mejor desenvolvimiento de la enseñanza en ella, el doctor Fernández Mascaró comisionó a su Jefe de Bellas Artes y al señor Rodríguez Morey, Profesor de la Escuela y Director del Museo Nacional, para que redactaran el Reglamento por el cual habría de regirse en adelante la Escuela, tanto en su antiguo plan de enseñanza como en su reorganización por el nuevo plan propuesto por el que suscribe y hecho Ley en 17 de febrero último por la Comisión Mixta del Congreso. El Reglamento fué aprobado por Decreto Presidencial de 20 de octubre de 1925.

Creada en agosto de 1925 la Comisión de Bellas Artes, que en el seno de la Secretaría había de estudiar y proponer a la Superioridad la reorganización más adecuada de la enseñanza artística en Cuba, su primera atención la dedicó al examen y aprobación del referido nuevo plan de estudios y reforma de la Escuela de San Alejandro, por el que, acorde con el Reglamento últimamente citado, se crean las Cátedras de Dibujo natural, de Arte decorativo (Dibujo, Colorido y Modelado); se dividen en dos Cátedras las de Perspectiva, Historia del Arte y Anatomía artística; se establece el estudio elemental del Modelado, preparatorio para la Escultura, en las clases que hasta ahora fueron de Dibujo elemental únicamente, reduciendo al mismo tiempo en éstas al mínimum posible la estéril y engañosa copia de láminas, en beneficio del estudio de volúmenes y objetos del natural; para las clases de Dibujo del Yeso (antes Antiguo griego), se nombrarán dos profesores, uno para la de la mañana y otro para la de la tarde: el número de profesores se ha elevado de ocho a catorce, estableciéndose una escala de cuatro grados (A, B, C y D), con sueldos que van de $1,400 a $2,400 anuales, proporcionados a las horas de labor de cada uno de ellos; se ha creado una plaza de Sirvienta para atender a las alumnas. Para cubrir estos aumentos y los previstos como necesarios para material, modelos y otras atenciones del Establecimiento, el crédito anual que gozaba de $16[illegible] s eha elevado a $32,930, lo que hace más del doble de lo consignado para el mismo en los últimos presupuestos.

Por el nuevo Reglamento se expedirán títulos de Profesores de Dibujo y Colorido, de Dibujo y Modelado, y de Arte decorativo, a los alumnos eminentes en esas asignaturas. Estos títulos de la Escuela de San Alejandro, tan pronto como sea aprobado el proyecto de ley correspondiente, capacitarán a sus beneficiarios para desempeñar las Cátedras respectivas en las Escuelas Públicas, Normales e Institutos, con lo cual se abrirá un nuevo y vasto campo de acción a nuestros artistas, que con su enseñanza, haciendo mejor comprender a los educandos las bellezas naturales de esta tierra, contribuirán en gran parte a formar mejores ciudadanos.

Animado del noble deseo de reorganizar tan completa y perfectamente como sea posible la Escuela en su actual local, el señor Presidente de la República ha delegado sus poderes en una Comisión de personas de la mayor solvencia moral e idoneidad, para que con absoluta libertad de criterio, inspirándose sólo en el interés del arte y de su más eficaz y amplia enseñanza, proponga al Ejecutivo las personas que a su juicio deban ocupar la Dirección y las Cátedras.

El ilustre Primer Magistrado de la Nación y su digno Secretario de Instrucción Pública y Bellas Artes, doctor Fernández Mascaró, entienden, servidos por una visión clarísima y justa, que la disciplina es la única garantía de éxito en toda colectividad, y que en la batalla de cada día y de cada hora contra la ignorancia rebelde, es indispensable de todo punto, como en las batallas entre ejércitos, que cada jefe u oficial ocupe aquel puesto en el que por su probada capacidad y carácter puede ser de mayor utilidad para el bien de todos y mayor garantía de triunfo para su bandera.

Del crédito necesario para construcción de edificios para Bibliotecas, Escuelas Normales, Institutos, Universidades y Casas-Escuelas, de acuerdo con el Departamento de Obras Públicas, y según el informe reciente del Ingeniero señor Aguado, se destinará la suma de cien mil pesos para edificar en uno de los grandes parques que se proyectan en la Habana, la Escuela Profesional de Pintura y Escultura de San Alejandro, que se compondrá de pabellones separados para las diferentes aulas-estudios, cada cual construído y dispuesto del modo más conveniente a la especialidad de estudios a que se dedique.

Por la misma ley de la Comisión Mixta del Congreso que aprobó las reformas introducidas en la Escuela de San Alejandro ha sido equiparado en categoría y sueldo con el Director de la Biblioteca Nacional, por constituir este Museo, al mismo tiempo que una escuela de educación estética, una de educación cívica, por las sagradas reliquias históricas de nuestra patria que en él se conservan.

Nuestros providenciales gobernantes actuales saben perfectamente que de cuantos hechos grandes y trascendentales han consumado los hombres, aquellos que más lejos remontan en la Historia, para ejemplo alentador de las generaciones presentes y venideras, son precisamente aquellos hechos que el Arte perpetuó en el poema, en el lienzo o en la piedra. Saben que un Arte Nacional no es únicamente la más verdadera expresión del alma de un pueblo en una época determinada, sino el gran morigerador por excelencia de esa alma popular.

Conocedores de la inmutable ley que en todo tiempo puso el vivaz germen del Arte en el seno de una religión, ellos ponen la fecunda simiente de nuestro Arte Nacional en el regazo amoroso de la más antigua y la más divina de todas las religiones al hombre reveladas: la Patria. De ahí su ardiente deseo, felizmente puesto en acción, de fomentar inteligentemente el cultivo de las Bellas Artes en esta tierra de Belleza y de Pasión.

Juan E. HERNANDEZ GIRO

MATIAS ROJTOS HACE LA PAZ SEPARADA

Matías Rojtos es ciudadano de Jakabszállás. Figura entre los primeros, lo que se advierte por el hecho de que los domingos fuma cigarros con una hermosa boquilla. Como es sabido, Jakabszállás está situado en la región arenosa, y cuando Rojtos quiere comprarse botas, va en coche a la villa de Kecskemét. Por el contrario, Niko Milenko habita en el pueblo de Voronkov, y si quiere comprarse botas nuevas no va a Kecskemét, sino a una villa célebre, a Kiev. Porque Kecskemét está a mil kilómetros de Voronkov, y Kiev únicamente a diez. Pero esto no significa perjuicio alguno para Milenko, puesto que las botas de Kiev no son más caras que las de Kecskemét.

Además, en torno a Voronkov existe también una región arenosa, y la vida es exactamente igual a la de Jakabszállás. En primavera florece la acacia y en otoño la morera. Sin embargo, hay alguna diferencia entre las gentes de Jakabszállás y las de Voronkov: en la región arenosa de Hungría la vida se desarrolla con muchos más juramentos.

Si, por ejemplo, delante de la casa de Milenko, en Voronkov, un carro se atasca en el barro y el carretero está ya ronco de tanto gritar, entonces el viejo Milenko sale a su puerta y dice amablemente:

—¿Por qué te enfadas amigo? ¿Estás enfadado, quizá, porque el agua de la lluvia ha humedecido el suelo? ¿Preferirías tal vez que el agua no pudiese humedecer el suelo? Piensa bien, amigo, qué es lo que sucedería entonces...

Y en una verdadera conferencia explica las terribles desgracias que descargarían sobre la humanidad si el agua no pudiese humedecer el suelo.

Pero si el carro se atascaba en el barro delante de la casa de Matías Rojtos, en Jakabszállás, la breve escena se desarrollaba de manera completamente distinta. El señor Rojtos permanecía allí, delante de su puerta y, al escuchar los juramentos del carretero, los bordes de sus orejas enrojecían cada vez más por el deseo de acción contenido. Al fin, no pudiendo retener más la energía acumulada en su alma, estallaba:

—¡Caramba, rediós, idiota! ¿Cómo tienes el caballo?

Cuando los reyes se declararon la guerra, Andrés, el hijo de los Rojtos, se incorporó a los artilleros "honvér" (1), mientras que Vlada, hijo de los Milenko, figuró entre los cazadores de la guardia de Kharkov. Naturalmente, los dos jóvenes no habían oído nunca hablar el uno del otro; mas, a pesar de eso, se odiaban con todo su corazón. Andrés Rojtos había leído en el periódico que los rusos traían cadenas para la libertad húngara y el látigo, y.... ¡sólo les faltaba eso a los patriotas de Jakabszállás! Verdad es que Vlada no leía periódicos—ni siquiera sabía leer—, pero el pope del batallón le había explicado que los alemanes habían escupido a Jesucristo, mientras que los húngaros habían ultrajado a la Virgen María, lo que, en efecto, es un crimen irritante. En una palabra: la Prensa y la Iglesia habían hecho todo lo posible para ilustrar al pueblo.

La cosa era fácil para los jóvenes: marchaban el uno contra el otro, cantando. Mucho más fácil todavía para los padres: en las tabernas se enorgullecían de sus hijos, los soldados; pero era sumamente difícil, hasta destrozar los corazones, para las dos ancianas campesinas que a mil kilómetros de distancia daban de comer a los cerdos. Porque la verdadera guerra no la hacen los hombres, sino los corazones de las madres. Si los sufrimientos de las madres durante la guerra se juntasen en una nube, los rayos del sol no llegarían jamás a la tierra.

Un buen día llegó a Jakabszállás la funesta noticia de que la fortaleza polonesa imposible de pronunciar (2) había capitulado, y los rusos habían hecho prisioneros cien mil hombres de los nuestros, y entre ellos se encontraba también Andrés Rojtos.

—Los enviarán a Siberia, a las minas de plomo—decían en la taberna los ciudadanos que jugaban a los bolos.

Y poco después estallaron en gritos de triunfo porque Nicolás Kádár había derribado los nueve bolos.

Durante todo un año no hubo ninguna noticia de Andrés. La señora Rojtos continuaba guisando la comida, dando de comer a los animales, barriendo el patio, porque aquello debía hacerse de aquel modo pero durante aquel año envejeció mucho y se transformó en una viejecilla enjuta.

Matías Rojtos no fué apenas a la taberna: pasaba todo el día arrastrándose por la casa y, al fin, perdió por completo la costumbre de hablar, y su mujer no le escuchaba más que gritos breves y severos. Porque Matías Rojtos pertenecía a esa clase de hombres cuya sangre transforma el dolor en rabia, y como el zar de Rusia no estaba entre sus manos, ¿con quién podía sentirse grosero si no era con su legítima esposa?

Pero cerca de Navidad, ocurrió un milagro: una estrella dorada se encendió encima de la cabaña de techo de bálago de los Rojtos. El correo trajo una carta extraña, provista de toda clase de sellos y de matasellos. Era Andrés el que la había escrito desde Rusia. No estaba en Siberia, sino en el pueblo de Voronkov. Trabajaba en casa de un campesino llamado Milenko, no en una mina de plomo, sino en la cuadra, cerca de las vacas y de los caballos. Escribía que estaba bastante bien, que le daban de comer muy abundante y que tan sólo algunas veces le faltaba el tabaco. Los Milenko eran unas buenas gentes, que también tenían un hijo soldado, que se llamaba Vlada Milenko, y que había sido hecho prisionero por los húngaros dos años antes.

—Bueno, también el ruso es un hombre—dijo Matías Rojtos, y aquel agradable descubrimiento le reconcilió, no sólo con la nación rusa, sino también con su propia mujer.

Desde que el correo ruso había encontrado el camino de Jakabszállás, las cartas de Andrés llegaban con más frecuencia.

Eran escritos en los que se podía aprender mucho. Se supo, pues, que los rusos eran como los demás hombres, lo que asombró mucho a los de Jakabszállás. Sólo con una cosa no podían acostumbrarse, y es que en Rusia se enganchaban tres caballos a la par, y al de en medio se le ponía un aro en el cuello.

En la primavera anunciaron en Jakabszállás, a son de tambor, que los pequeños propietarios podrían tener prisioneros de guerra como "fuerza económica". Desde que había memoria, aquella era la primera disposición gubernamental que había recibido la aprobación de Matías Rojtos, puesto que los jornales de los obreros eran ya muy caros. Se presentó, pues, al instante ante el alcalde sobre aquello de la "fuerza económica", y hablaba tan elocuentemente, que el alcalde no pudo resistirse a su elocuencia.

Al domingo siguiente fué con su mujer a la villa para buscar a su ruso. Las "fuerzas económicas" se alineaban en el patio del cuartel. Eran hombres vestidos de oscuro, grandes y bien hechos, sólo que su rostro tenía el color de los eslovacos; parece que el sol no quería tostarlos. Un pequeño gendarme se movía altivamente entre ellos, como un perro de aguas en medio de un rebaño de corderos. El gendarme leía la lista de los prisioneros.

—¡Vlada Milenko!—exclamó.

Se presentó un muchacho alto y rubio.

Vlada Milenko... Por qué los Rojitos habían sentido un arrebato tan extraño en la región de sus corazones? ¡Vlada Milenko!... ¡Jesús! ¡Tal vez era el hijo del amo de Andrés!

Matías Rojtos sabía lo que era preciso hacer en todas las circunstancias de la vida. Entonces lo supo también. Con el mango de su pipa tocó el pecho del mozo y le preguntó:

—¿Voronkov?

Los ojos de la "fuerza económica" lanzaron fuego al oír pronunciar inesperadamente el nombre de su pueblo natal.

—¡Voronkov! ¡Voronkov!—afirmó él completamente feliz.

Los señores que distribuían los prisioneros de guerra comprendieron que ya no era posible separar a aquellos dos hombres. Y los Rojtos partieron con su ruso.

Matías Rojtos había aprendido en su juventud algunas frases eslovacas, y cada vez que se tropezaba con un extranjero le hablaba aquella lengua. Vlada Milenko escuchó durante algún tiempo aquel hablar eslovaco, y después preguntó:

—¿No hay, pues, aquí nadie que comprenda el húngaro?

Supieron de él que durante dos años había vivido todo el tiempo entre húngaros y había aprendido la lengua.

Subieron al coche, y cuando Vlada tomó en sus manos las bridas, Rojtos vió al momento que sabía manejar admirablemente los caballos. Ni una sola vez se servía del látigo, y, según la costumbre rusa, hablaba antes al caballo, lo que a Matías Rojtos le parecía muy bien. Unicamente no aprobaba el que el mozo dijese "¡Br!", pues un animal húngaro no comprende eso.

La "fuerza económica" era un muchacho cariñoso y bueno. No se puede decir que trabajase muy de prisa, no; pero, de todos modos, realizaba su trabajo como es debido. Antes del almuerzo se persignaba siempre, y después comía todo cuanto veía en el plato. Por la mañana dormía hasta que le despertaban; pero después se levantaba alegremente y se iba a su trabajo. Quería a los ancianos Rojtos como si fuese su propio hijo. Es decir, seamos francos; los respetaba un poco más, pues cuando Andrés estaba en la casa y su padre le gritaba, él respondía a gritos también, y padre e hijo conversaban juntos como los leones en la selva virgen.

El primer domingo, Rojtos llevó a su prisionero a la taberna. Le hizo servir café negro, y también le dió un cigarro con una larga boquilla. Permanecieron allí sentados durante dos horas, y apenas charlaban, gozando más bien del placer de estar en la taberna. Al llegar el crepúsculo volvieron a casa, y entonces el viento soplaba de nuevo muy fuerte. Era ese viento de seis semanas de duración que enseña a jurar a los de Jakabszállás. Sales a tu puerta, e inmediatamente cien invisibles demonios te acometen, te quitan el sombrero, te tiran aullando de la capa y te echan arena en los ojos. Las gentes marchaban vacilando por los caminos, enrojecido el rostro de rabia, y a cada paso veíanse atacadas por el enemigo, de suerte que no era asombroso respondiesen con juramentos al irónico aullar de aquél.

En aquella misma hora el tiempo cambió también en la región de Kiev. En medio de un silencio profundo el aire comenzó a enfriarse: pero a enfriarse de tal modo como si toda aquella región arenosa quisiera sumergirse en el fondo del mar helado. Los campesinos no juraban; pero se persignaban a cada instante para que su temprana siembra no se helase. El jurar o persignarse en la desgracia no es, en el fondo, más que una moda exterior. En algunos sitios se lleva la piel de cordero vuelta hacia dentro; en otros sitios, vuelta hacia fuera; pero Dios, que ve a través de las pieles de cordero, sabe que el hombre que grita muy alto no es el peor.

Al pie de la gran pila de paja de Nicolás Kádár se detuvieron para descansar un poco.

—Oye, Vlada—dijo entonces Rojtos—, nosotros dos podríamos hacer la paz.

—Claro está, claro está—afirmó el ruso.

Pero pronto se vió que no sabía gran cosa de qué se trataba, pues preguntó:

—¿Cómo entiende usted eso, señor amo?

—Que en adelante tú no dormirás en la cuadra, sino en el cuarto, y como veo que tus botas están rotas, puedes llevar las de Andrés. Te daré tabaco, todo el que quieras, y el domingo iremos los dos a la taber... Y si tú sientes deseo de tocar la m... sica, puedes servirte de la armón... de Andrés. ¡Pero que los tuyos ... ten del mismo modo a mi hijo ... Rusia!

Vlada no sabía escribir; pero ... que el notario le escribiese una c... ta en alemán. En Voronkov ... campesinos emigrados alemanes ... uno de ellos la traduciría a Mile... El mismo Vlada dictó las condic... nes de paz, y como no tenía en ... casa una armónica que pudiera o... cer a Andrés, le comunicó que, ... se aburría, podía los domingos ... la tarde ir a ver a su novia K... tia; ella hablaría con él.

Al cabo de algunas semanas lle... la respuesta. Los Milenko aceptab... todas las condiciones de paz. Andrés Rojtos dormía ya en la cam... de Vlada y llevaba su ropa. Y ... lo que se refería a Katia, ya esta... arreglado; Andrés había ya encontrado el camino de su casa, e iba ... charlar con ella, no sólo los domingos, sino también los días de la semana.

Andrés escribió también una carta. Escribió que tenía ya bastan... tabaco, y que a mediodía le dab... coles rellenas. Escribía aquello ... dos letras mayúsculas, probablemente como señal de estimación. Si l... señora Milenko había hecho col... rellenas, la señora Rojtos conte... haciendo tortas de torreznos, tan bu... nas, que Vlada—según su costumbre rusa—se persignó primero, ... después—porque comenzaba ya a t... mar costumbres húngaras—most... tanta alegría, que lanzó al aire a... gunos juramentos.

Y de este modo, a espaldas de lo... reyes y de los grandes señores, p... encima de la cabeza del mundo e... tero en armas, y a mil kilómetros ... distancia, dos campesinos se habían dado la mano en señal de paz.

Una noche el notario se detuvo ante la casa de los Rojtos.

—¿Sabe usted, señor Rojtos, qu... hablan de hacer la paz separada co... Rusia?

El dueño hizo con la mano un ge... to de superioridad.

—Yo ya no espero eso. Yo ya he hecho la mía.

Francisco HERCZEG

(1) Ejército nacional húngaro.

(2) Przemysl, en Galitzia.

Mis Lecturas

"Recuerdo de P... Americanos", por Fr... cisco Martínez Su... San Salvador, 192...

Por disposición del presidente ... la república de El Salvador, d... Alfonso Quiñones Molina, se pu... este libro para las escuelas ... cas salvadoreñas. Juzgamos ... menester otro ditirambo mayor ... lata su autor señor Martínez ... rez de tan ingenuo modo que ... están sus viajes para ser ju... interesante pasto de las juveniles ... teligencias de su país. No todos ... relatos lo son de viajes. Se ocupa ... varias interesantes materias ... pre amenas e instructivas, pues ... tienen enseñanzas múltiples.

El culto a los hombres notables ... la patria, a la bandera; la ense... za primaria, la lectura, la escritura ... la aritmética, la educación física ... lo toca ingenuamente el autor ... vado de su afán nobilísimo de ... sean una hermosa realidad las ... tas promesas de los niños y los ... venes que asisten a la escuela.

Poemas del Hospital ... otros poemas, de Gonza... lo Mazas Garbayo. Ha... bana, 1925.

Claro que me pronuncio fra... mente en contra de que la poesía ... juego del alma. ¿Exudación del esp... ritu cuando vibra jocundo? Será p... sible, pues todo puede tradu... poéticamente, pero las obras ma... tras, las de la emoción pura y de ... sentimiento elevado las generó el ... lor. Ser poeta lírico es ser algo m... cho cuando es bueno, pero ser poeta ... elegíaco es ser el poeta definitivo, ... ser lo más que se puede alcanzar en ... poesía.

El joven Mazas Garbayo no aspira ... a jugar con la poesía, no la convierte ... te en deporte del alma. Tampoco ... pretende ser poeta elegíaco; le basta ... sencillamente con ser un poeta lí... co que interpreta los estados de su ... alma, las sensaciones que experimenta ... ta en el hospital, ante el dolor, ante ... el sufrimiento moral o el padeci... miento físico de los hombres vulga... res que "sueñan con sueño agitado ... mientras la noche lentamente avan... za sobre la tierra."

No es, por fortuna, la del señor ... Mazas poesía oratoria ni pesadamente ... te descriptiva; es ensoñadora y mu... sical, sonora y dulce aún cuando ... mira a los enfermos a quienes ace... cha la muerte para llevarse lo que les ... queda del triste naufragio de sus vi... das.

Justificando la sinceridad de mis ... palabras previas se advierte muy no... toria desigualdad en el tomo que el ... señor Mazas ha publicado cediendo a ... la irresistible comezón que todo poeta ... siente por ver en las páginas de un ... libro sus cantos, sus ensueños, sus ... sentimentalismos, pero todavía en ... de menos importancia hay siempre ... trémula emoción.

"Paso Calladamente" "Larga ... Gélida noche", "El Marinero", "... convaleciente" y otras fían mis elo... gios, como "En la Sala de Operacio... nes" mis reparos.

Maza Garbayo tiene nervios y fi... ne delicadeza de sentimientos y té... nica modesta para poetizar sus im... presiones: el avance es cuestión de ... estudio y tiempo factores que ... habrán de faltarle, sobre todo el se... gundo que le traerá además la expe... riencia con la que ha de cubrir toda... vía más melancólicamente su sensi... bilidad exquisita.

Esto es lo esencial y lo que lla... mente permite considerar al señor ... Gonzalo Mazas y Garbayo como un ... estimable poeta lírico.

Juan BELTRAN

MI NIRVANA

Tiene mi alma su feliz nirvana
que yo he forjado para huir del mundo;
pues sólo aspiro en mi desdén profundo
al bien supremo que obtendré mañana.

Sé que en la vida la virtud es vana
y el vicio, en cambio, manantial fecundo;
y que las glorias y el placer jocundo
ficciones son de la comparsa humana.

Y como a fuerza he de pasar instantes
sujeto al yugo del mundano lodo,
tiendo mis pasos por la vida errantes;

y en el nirvana que forjé a mi modo,
guardo del mundo para los farsantes
hondo desprecio, como Cuasimodo.

Manuel María MUSTELIER

Mayo de 1926.

PRIMAVERA

Primavera inició su reinado; Primavera emprendió su camino por montes y llanos, por campos y bosques, y las flores cubrieron la tierra, y pobló la inmortal sinfonía de notas antiguas los aires azules.

Se viste pomposa casaca esmeralda de negro gigante que reina en la selva, y se mira en las aguas del lago.

El almendro mece la florida copa, la que guarda en mil pétalos blancos el matiz de los copos de nieve, que lentos cayeron de los cielos grises en los días grises del pasado invierno. ¡Que las nieves que caen, aunque pasen, en las flores dejan marcada su huella!

Rompió Amor riendo las frías prisiones, y en los rizos dorados de Aurora arrogante, plantó su bandera: una rosa de pétalos rojos en que puso el rocío dos perlas.

G. MARTINEZ SIERRA

IMPOSIBLE

¿Por qué te he conocido? La suerte irónica
en mi senda, de pronto, te presentó.
Tú eres fuego, yo nieve... No hemos de amarnos
nunca los dos...

Tú eres el rayo de oro de la alborad
el sueño venturoso de la ilusión;
yo el triste desengaño con sus pesares,
la sombra yo.

Tu voz es el suspiro de tu alegría,
mi acento es el gemido de mi dolor,
nunca mi alma en sus horas de desventura
oirá tu voz.

Tú eres la blanca cuna con sus sonrisas,
la musa de los dulces sueños de amor..
yo el enlutado bardo de los pesares,
la tumba yo...

Tus cantos son las mieles de la ventura
que tu espíritu llena con su dulzor;
mis rimas son la amarga hiel que rebosa
mi corazón.

Sigue, niña, tu senda llena de flores,
mientras al fin del viaje camino yo...
Tú eres luz, yo soy sombra... ¡no hemos de amarnos
nunca los dos!...

Emilio CARRERE

FLORILEGIO OTOÑAL

(Para A. LEYVA BALAGUER)

El poeta está triste, es un hombre complejo;
ya sus cosas no tienen las saudades del niño:
hoy tiene la obsesión de hacerse pronto viejo
y va perdiendo a todas las cosas el cariño.

Dice como el Profeta: —¡Para qué habré nacido!
un enigma inquietante lo lleva al éxtasis,
camina por la senda de lo desconocido
y encarna al penitente San Francisco de Asís.

El poeta está triste, quintaesencia su ser;
ya no rima la carne macerada en placer,
y lo fatal perenne que el misterio reviste

como de una solemne taumaturgia infernal
lo ha enfermado de exégesis, mística, teologal
y de romanticismo... El poeta está triste.

M. Siré VALENCIANO

Habana, 1925.

M.E.C.D. 2016

PROSA Y HUMORISMO

—Pero, hombre, ¿no te cansas de no hacer nada?
—Ya trabajé allá, en América, bastante.

Castelao, "Galicia", de Vigo

EL BAÑO DEL PERRO

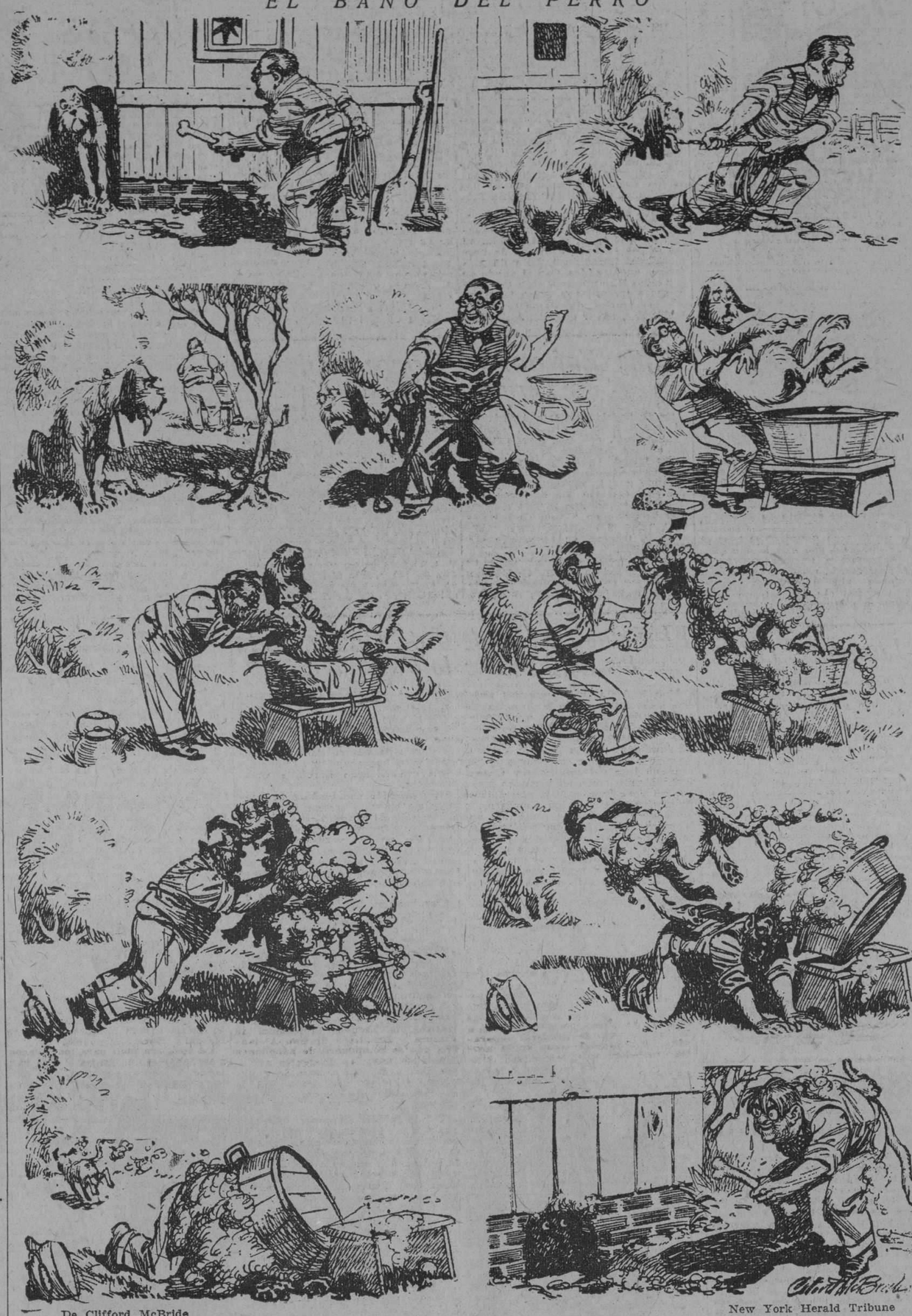

De Clifford McBride

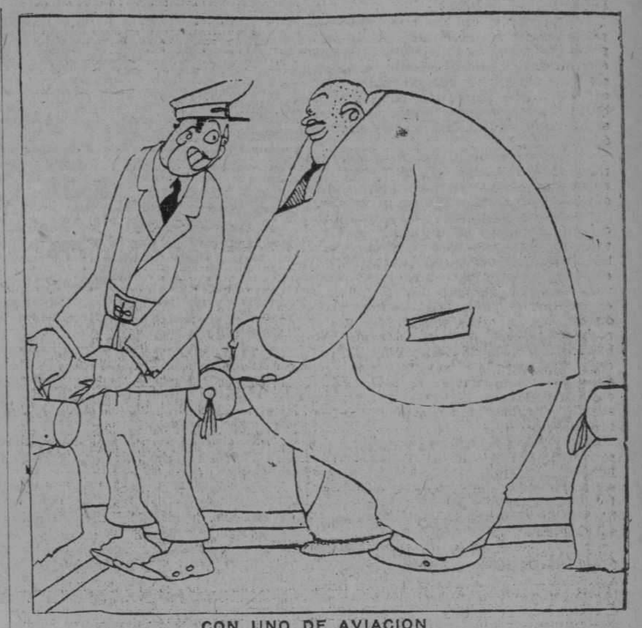

CON UNO DE AVIACION

El gordo.—¿Y cree usted que yo podría volar?
El aviador.—¡Hombre, eso depende de la cantidad de dinamita!

De El Universal, Méjico

—Ahí parece que viene una buena pieza. ¡Vamos por ella!
—No... No sería justo... Es el dueño de un cabaret...

De Judge

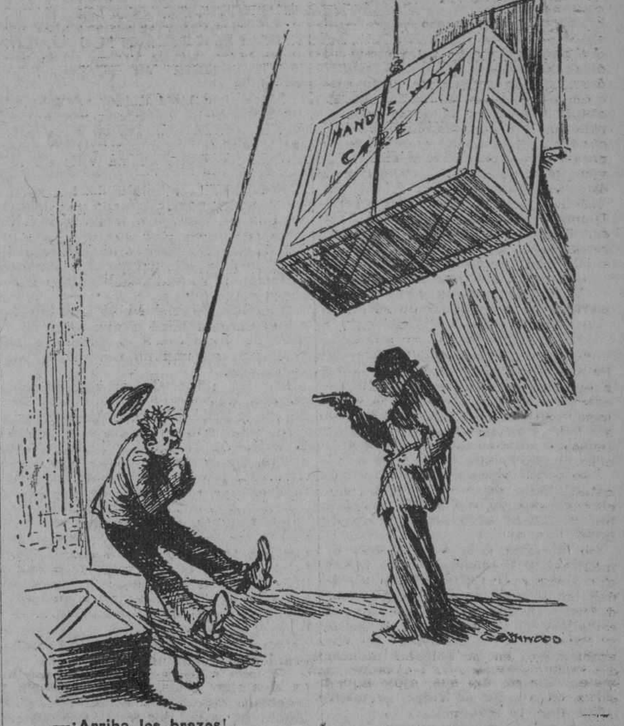

—¡Arriba los brazos!

De Judge

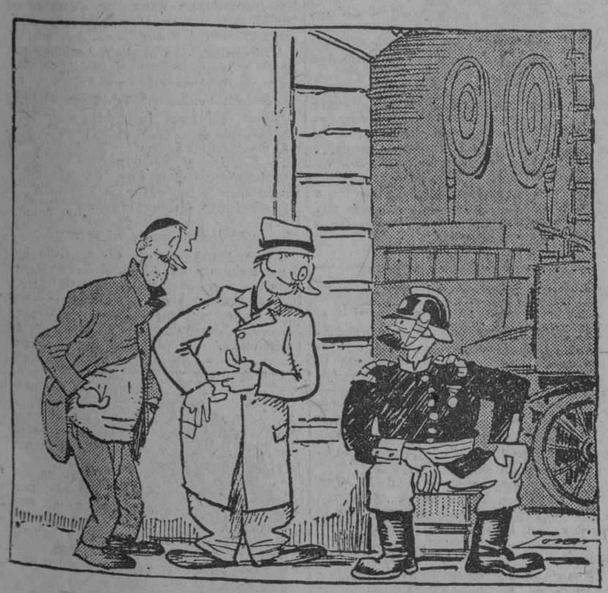

PARA SALIR DE DUDAS

—Oiga, señor bombero: usted, que es técnico en la materia, dígale a este ignorante lo que son fuegos fatuos.

De La Voz, Madrid

BUENA MEMORIA

—Cuando golpeó a su mujer ¿tenía usted la cabeza en su lugar?...
—Sólo tenía una tranca en la mano, jefe...

Por G. Cabral, Excelsior, México

Los Platillos, el Bombo y Otras Cosas

En el mundo orquestal, heterogéneo y múltiple como la vida misma, cuyo oleaje y vastedad refleja, los llamados instrumentos de percusión desempeñan un papel no por humilde desdeñable. Si a su tiempo suenan ,su efecto originan. Pero se resienten, sin embargo, de poca seriedad, de inmoderados, de excesivamente propensos a la bullanga. Tienen el ruido del trueno, pero no su majestad. No son los ayes ni los suspiros ni los balbuceos, sino los gritos. En la orquesta hacen falta, del mismo modo que en un Congreso no estorba la oposición.

Por añadidura, apestan a plebeyez. Al bombo, verbigracia, no hay modo de asociarlo con la corona. Lleva siempre montera de payaso, o gorro frigio de republicanote. Al bombo, buenazo y grandullón como un elefante, le va bien la plaza de pueblo, el "maillot" de lentejuelas descoloridas, el figle abollado, la "roulotte", la niña encanijada y vivaz del trapecio. El bombo es la llegada del "Deputao", los cohetes y la "primera piedra", única que se pone; es, también, la procesión, la apertura del establecimiento, la charanga, las aleluyas por lo alto y los confites y flores a la rebatiña. Su simbolismo va vinculado a la industria de similor, a la literatura y el arte impuro, al comercio granuja, a todo lo que está lejos, y no vale; a todo lo que nace más allá de la frontera, y fascina; a lo que urde y lanza y mixtifica el trepador, el ambicioso, el impaciente...

Su bronca voz seduce a los carneros de Panurgo, al amigo Vicente—el que va a donde la gente,—y a todos los bastos de oído. Es un cuadrúpedo que se atreve a actuar de sirena... y triunfa en ocasiones. Cuando no lo consigue, solicita la colaboración de nuestros queridos amigos los platillos. Conchabados el bombo y los platillos, de este matrimonio es difícil librarse. Es invencible, y, aunque parece venir de la plazuela y del zoco, sube hasta los alcázares y se aloja en las academias y anfiteatros.

¡El chin-chin! Esta es la panacea nacional; el sol de la tierra, que tiene la culpa de todo lo malo que acaece en esta tierra; el programa político; la fama hecha; el adjetivo inderrocable e inexpugnable; la mentira entronizada; el artículo de fondo; el letrero luminoso para incautos y forasteros; la fiesta de la Raza; las antorchas y las cargas de la policía; la "sesión histórica" que tenemos todos los años; la sexta edición de una novela que ha sido editada empezando por la quinta... Chin-chin el laurel que adoba y codimenta el estofado; chin-chin el buque cargado de carne pasiva que se cobija bajo una bandera; chin-chin la juventud del caduco, la fama del supérviviente; chin-chin la candidatura, el bando, el preámbulo del Decreto; chin-chin esto, lo otro, lo de allende y lo de aquende...

Por la pólvora, herencia de nuestros abuelos los árabes, por la elocuencia, que es la hija mayor de la pirotecnia, el par de platillos ha intervenido tanto en las Españas como el par de cabezas del Aguila Imperial del primer Carlos. Todo el siglo XIX es, Pirineos abajo, un chin-chín que no concluye. Entre los dorados discos alborotadores de estos platillos que tan incorregiblemente golpeamos, quedó aplastadito todo un imperio colonial. Con el ruido y la algazara se nos van, como a nadie, las memorias y las islas.

En la misma orquesta, el chin-chin se introduce revoltoso y mixtificador. Acentúa pasajes de furia épica o de ímpetu grandioso... pero no conviene fiarse de él. Tiene una mueca de histrión, que, por lo menos, pone en guardia. Otros amigotes del bombo y de los platillos son el triángulo, melifluo e histérico; el tambor o caja, cosa de pista, no de salón; las castañuelas, la celesta... y no sabemos cuáles más. Con ellos reza lo que antes se dijo: cuando suenan a punto, dan su efecto, y nada más. En definitiva, no hacen sino subrayar la baja condición del bombo y de los platillos. "Dime con quién andas..." En cuanto a las castañuelas, tan joviales, tan de juerga y tronío, nos dan, como la pandereta, la impresión de que son intrusos procaces. Dentro de la orquesta, grave, y noble ellas, ruidosas y fáciles, son como una verbena dentro de una catedral.

Emiliano RAMIREZ ANGEL

ANTE LAS NUEVAS FAROLAS

El guardia.—¡Vamos, hombre! ¡Siga adelante! ¿No está usted viendo la luz verde?
El "chauffeur".—¡Sí, señor! ¡Pero es que el señor quiere ver también la roja y la amarilla!

De La Voz, Madrid

ENSEÑANDO LA CASA

La señora.—Pero, ¿usted cree que cabemos en este cuarto para lavarnos y bañarnos?
El portero.—¿Los tres? ¡No, señora!

Del A B C, Madrid

—Me ha dicho mi madre que me deje el fuelle para soplar la lumbre.
—Dile que si quiere soplar que venga aquí.

—¿Puedes decirme el camino para la ciudad?
—No lo sé; nunca he empezado por esta parte...

De Punch

UN NUEVO NAPOLEON

Mussolini.—¡No hay que darle vueltas: Esta bota se me ha quedado chica!

De Le Journal, de París

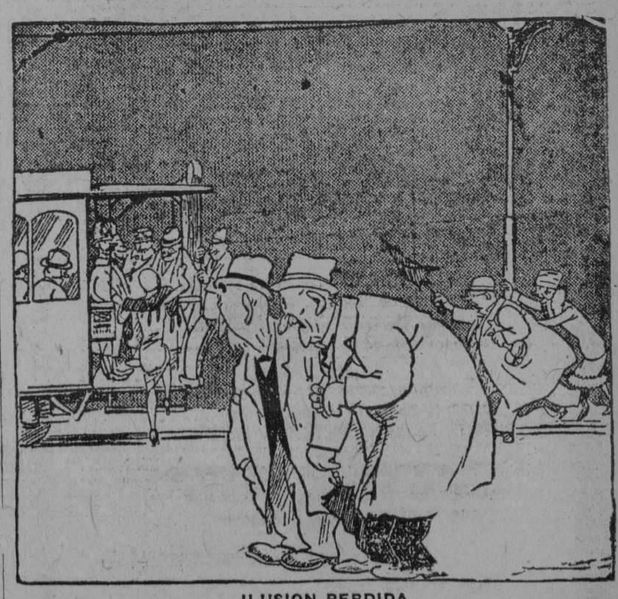

ILUSION PERDIDA

—¿Se acuerda usted, amigo mío de cuando las mujeres enseñaban apenas un poquito de media, y cómo nos animábamos?

De La Voz, Madrid

M.E.C.D. 2016

"AVENTURA"

Protagonistas:
Tom Moore
Pauline Starke
Wallace Beery
Raymond Hatton.

Argumento

La acción de esta interesante película de intrépidas e interesantes aventuras, se desarrolla en una isla de las peores del grupo de las islas Salomón, en la Melanesia, en donde el hombre blanco tiene que usar toda su voluntad contra los peligros de la naturaleza y contra las asechanzas de los hombres que la habitan.

Hacía varias semanas que la fiebre negra asolaba la finca de Sheldon. Enfermo y rodeado de gente hostil, David Shelton, el propietario de la finca, hacía esfuerzos sobrehumanos para sostener la lucha contra la fiebre que lo abrasaba, la muerte y la sublevación de su gente.

Un día, cuando Sheldon está a punto de sucumbir, una goleta, capitaneada por una joven aventurera, hermosa e intrépida, y tripulada por un grupo de hombres de armas tomar, hace su aparición en la ensenada de la Isla. Acompañada de dos fornidos mocetones de las islas Hawaii, Juana Lackland, que así se llama la joven, desembarca en la isla y se dirige con paso firme e intrépido hacia la finca de Sheldon, por entre hileras de apestados y moribundos que se estremecen presa de horribles convulsiones. Al ver a la joven, Sheldon sale a la puerta de su cabaña a recibirla, mas le faltan las fuerzas y se desploma sin sentido a los pies de la bella desconocida. Juana Lackland ordena a sus dos acompañantes que levante a Sheldon del suelo y lo pongan en la cama. Los asiduos cuidados que prodiga al enfermo la joven aventurera y la robusta constitución de éste, no tardan en vencer la terrible enfermedad que lo había llevado a las puertas del sepulcro. Juana Lackland logra, además, sofocar la rebelión de los peones de la finca entre los cuales la fiebre negra hacía terribles estragos.

Como es de suponerse, la presencia de esa mujer blanca y hermosa en aquella ingrata isla habitada por salvajes, despierta en el corazón de Sheldon sentimientos naturales que hasta entonces habían permanecido dormidos. Hheldon ofrece su mano a la joven en matrimonio, pero ésta se limita a responderle: "Amigo mío, le agradezco en el alma su ofrecimiento, pero no puedo aceptarlo... Yo no quiero un marido, quiero una finca. Si no quiere usted hacer sociedad conmigo, iré sola a la Malasia a comprar una finca para mí sola."

En vista del firme propósito de Juana de marcharse y deseando Sheldon evitarlo por todos los medios posibles, convencido de poder vencer con el tiempo la tenacidad de su compañera, le cede la mitad del negocio, el cual se encontraba por cierto, en condiciones económicas precarias.

Juana no tarda en demostrar su valor como socia de Sheldon, pues en una sola entrevista con Morgan y Raff, los usureros sin entrañas que querían apoderarse de la finca, logra convertirse, con la baraja en la mano, de deudora en acreedora de aquellos.

Morgan y Raff dejan, además del pagaré que les adeudaba Sheldon, la goleta con que llegaron a la Isla, de la cual tienen que salir bajo amenaza de muerte, en un bote de remos.

Sofocada la rebelión de los naturales de la isla, liquidada la hipoteca que pesaba sobre la finca y vencida la enfermedad que diezmaba a los peones. Sheldon se consideraba el hombre más feliz del mundo, con una asociada inteligente, intrépida y hermosa como Juana.

Mas la felicidad en la isla terminó el día que llegó a ella Juan Tudor, un aventurero a quien Juana conociera en uno de sus viajes por el mundo.

Sheldon no tarda en convencerse de que Tudor "ha tomado posesión de su casa", aceptando literalmente el ofrecimiento de Juana al brindarle asilo en la finca. "Juanita, ese amigo Tudor no me inspira confianza... Me parece muy soberbio y vanidoso. Por toda contestación, Juanita lanza una sonora carcajada como burlándose de los infundados temores de Sheldon. "No hago más que hacerte una pregunta muy natural y lógica." le dice Sheldon a Juanita. "¡Pobre muchachito! No sabe cómo hacerlo para decirle a su queridita consocia que tiene celos..."—replica aquélla.

Pasan los días. Instigados por Morgan y Raff, quienes ocultamente han regresado a la isla, los indígenas vuelven a demostrar señales de descontento. En una ocasión, aprovechándose de la ausencia de Sheldon Tudor hace insinuaciones amorosas a la joven, que ésta rechaza indignada. De una manera inesperada, Sheldon entra en la habitación en el momento que Juanita descarga una sonora bofetada en el rostro de su seductor. Sheldon felicita a Juanita y Tudor, indignado, reta a muerte a aquél. Al intentar apoderarse de su revólver que estaba sobre la mesa, Tudor es mortalmente herido.

Compadecido de aquel miserable, Sheldon parte de la finca para una isla vecina en busca de un médico Durante su ausencia, Morgan y Raff regresan a la finca y puestos de acuerdo con Gugumi y sus secuaces prenden fuego a la casa. No satisfechos con ello, capturan a Juana y la conducen a la goleta que está anclada en la bahía. Cuando Sheldon regresa a la finca con el médico encuentra la casa en ruinas y a Tudor, considerablemente agravado de la herida, en una choza vecina, a la cual consiguió llegar arrastrándose. Tudor le cuenta lo ocurrido a Sheldon. quien inmediatamente se dirige al rescate de Juana.

La liberación de Juana de las garras de Morgan y Raff y el beso de agradecimiento con que la intrépida joven premia a su salvador, hacen presumir que la sociedad que ambos formaron por mutua protección, afianzada por el amor, continuará en existencia eternamente.

Lawrence Gray

El joven actor que aparece con Gloria Swanson en "Estrella por amor", una de sus últimas producciones, es Layrence Gray.

Otro de los "hallazgos" de la Paramount que hace poco sacó de la obscuridad a Betty Bronson y Mary Brian. Gray obtuvo la primera oportunidad para poder demostrar sus méritos en "La modistilla parisién". Su próxima aparición en la pantalla será con "Are Parents People?", con Bety Bronson, Florence Vidor y Adolphe Menjou. Estas son las declaraciones hechas por Jesse L. Lasky, primer vicepresidente de Famous Players-Lasky Corporation y director en jefe de la producción de esta empresa.

"De la misma manera que miss Bronson era completamente desconocida hasta su aparición como primera actriz en "Peter Pan", así también Gray pasaba representando insignificancias hasta que atrajo sobre sí la atención de los directores de la Paramount y se le dió una parte importante en "La modistilla parisién".

"Are Parents People?" fué adaptada de una novela original de Alice Duer Miller y será la primera película en la que trabajen miss Bronson, miss Vidor y Gray, después de haber firmado su nuevo contrato con la Paramount. Frances Agnes hizo la adaptación para la pantalla y Mac St. Clair será el director.

CUAL ES LA CHICA MAS BELLA?

Una de las tantas grandes revistas cinematográficas de Nueva York, "Classic" para ser precisos, ha organizado una encuesta que ha causado sensación entre la gente del género. basada en lo que sigue:

¿Cuál es la chica más bella de todo Hollywood?

Ya es conocida la importancia que en el mundo de los Apolos y Elenas tiene Hollywood. Esta ciudad donde se impresionan el 70 por ciento de las películas de la tierra, es la Meca de la hermosura. y, por consiguiente, ser llamada beldad en Hollywood es ser la mujer más hermosa del mundo.

Entre la diversidad de juicos curiosos que ha recibido "Classic" de los "ases" del cine, llama la atención el de Douglas Fairbanks.

Como se recordará, Douglas está casado con Mary Pickford, reputada por ser reina de hermosura y a quien varios años ha las revistas han estado llamando la "Novia de América". Dice así Douglas:

"En vista de la claridad de la pregunta, permítaseme una respuesta igualmente clara. No porque sea yo marido de Mary, esto nada tiene que ver en la cuestión. Pero, francamente, no puedo yo dar una contestación franca y leal, dejando de decir que Mary es la mujer más hermosa de Filmlandia; Mary es algo más que hermosa.

"Hay en ella un aleteo de alma, una cierta vibrante simpatía que da la impresión como que su belleza estuviera más allá de los simples contornos físicos, aun cuando físicamente sea la misma perfección. Hasta el día de hoy se ha revelado en ella una especie de efluvio magnético electrizante en cada una de sus apariciones en el film, que me impulsan a levantarme, como muchos otros... supongo y exclamar: ¡Ahí está! cuando mis ojos la ven.

"No sé si se me permitirá opinar, pues soy parte interesada en la cuestión, de todos modos ahí va una opinión sincera."

La notable actriz Corina Gouffith, del primer Circuito Nacional de Exhibidores ha hecho para esta Compañía una cinta verdaderamente interesante que se titula "Wlle Modiste", en la misma, se le presenta ocasión para lucir una serie de trajes y adornos del mejo. gusto y de última novedad.

LA PELICULA "THE ROUGH RIDERS" ESTARA APEGADA A LA VERDAD

La película "The Rough Riders" deberá ser absolutamente correcta, desde el punto de vista histórico. Tal es el ultimatum que han lanzado los sobrevivientes del célebre regimiento de Theodore Roosevelt, conocido con el nombre de "The Rough Riders".

"No aceptaremos que se falte a la verdad", han dicho los viejos soldados. Pero, al mismo tiempo, muestran una confianza implícita en "Herman Hagedorn," biógrafo oficial de Roosevelt y, además, Secretario de la Roosevelt Memorial Association, el cual acaba de pasar seis meses visitando a todos y cada uno de los miembros del famoso regimiento que le ha sido posible encontrar, tomando datos para la producción de esta película Paramount cuyo argumento estará basado en la guerra con España. Hagedorn está colaborando con John Russel, el conocido escritor, escribiendo el argumento que será exacto en todos respectos.

En el reciente viaje que hizo Hagedorn, cubriendo una distancia de 5,000 millas, recogió muchas anécdotas curiosas que serán utilizadas al escribir el argumento de la película. S anécdotas de la vida de campaña del famoso regimiento y sus detalles están siendo discutidos con H or Turnbull, productor asociado de la Paramount.

LA PRIMERA PELICULA PARA LA PARAMOUNT QUE HARA VON STROHEIM SERA DE AMBIENTE VIENES

Un representante de Erich von Stroheim se halla actualmente en la ciudad de Viena comprando varios cientos de uniformes de antiguos oficiales del ejército austriaco. Estos uniformes serán usados por los actores que harán de oficiales en la próxima película de von Stroheim que se intitulará "La Marcha Nupcial". Este drama de la vida vienesa será no solo la producción más importante que von Stroheim ha dirigido, sino que marcará su retorno a la pantalla, en la que no ha aparecido desde que hizo uno de los principales papeles en "Esposas Frívolas".

Habrá rutilantes escenas de la vida en la corte vienesa y en los cabarets de la famosa ciudad frívola, en las cuales se hará derroche de hermosísimos trajes de noche y de uniformes engalonados. Con el objeto de que todos los uniformes sean estrictamente correctos, von Stroheim decidió comprarlos directamente a los exoficiales, mejor que mandarlos hacer expresamente y correr el riesgo de que resultaran incorrectos. La compra ha sido complicada en grado sumo, ya que los portadores de esos uniformes se hallan, desperdigados por los trastornos civiles que siguieron a la guerra. Por ésto, la compra se ha tenido que hacer individualmente, comprando uniforme por uniforme.

Von Stroheim comenzará muy en breve a filmar esta película en los estudios de Hollywood, donde ya se están haciendo todos los preparativos necesarios para llevar a cabo la monumental obra cinematográfica. La parte escenográfica será ejecutada a todo lujo y estrellas de primera magnitud rodearán a Erich von Stroheim en su retorno a la pantalla. En esta película, el célebre austriaco será a la vez estrella y director; la producción será hecha bajo los auspicios de P. A. Powers y distribuída por Paramount.

"La Marcha Nupcial" es una obra original de von Stroheim.

Tuttle Enfermo de Grippe, Milestone Dirige a Gloria

Frank Tuttle, que estaba dirigiendo a Gloria Swanson en "Buenas Costumbres", que está siendo filmada en los Estudios Paramount de Long Island, ha caído enfermo con un fuerte ataque de gripe que lo ha recluído a sus habitaciones por un tiempo indefinido. En su lugar, Lewis Milestones, que dirigió a Thomas Meighan en "Jauja de los Ilusos", tomó el megáfono para continuar la película en tanto que Mr. Tuttle sana.

La enfermedad de Frank Tuttle se debe en mucho a exceso de trabajo, ya que por espacio de dieciocho meses ha trabajado casi sin descanso. Dirigió, primero, una serie de cuatro películas con Bebé Daniels, comenzando el primero de Agosto de 1924. Después "Un beso en la obscuridad"; con Richard Dix como estrella, dirigió "El 13 de la buena suerte". Después de dos semanas de descanso, se puso a trabajar en "La Venus Americana", en la que pasó más de tres meses; inmediatamente después dirigió a Gloria Swanson en "La Dada Indómita", y había comenzado a dirigir "Buenas Costumbres" cuando se enfermó. Se espera, sin embargo, que pronto vuelva al estudio, ya que se encuentra muy mejorado en la actualidad.

El Principe Heredero de Grecia Visita los Estudios de la Paramount

Una de las más interesantes visitas a los Estudios de la Paramount en Long Island ha sido la del Príncipe Pablo, heredero al trono de Grecia. El Príncipe Pablo, que ha estado residiendo en los Estados Unidos de algún tiempo a esta parte, es el segundo hijo del difunto rey Constantino, pero como su hermano mayor no tiene hijos a él le corresponde el título de Príncipe Heredero.

Físicamente, el Príncipe Pablo se parece a la familia de su madre, que era una de las princesas de Dinamarca. Mide seis pies cuatro pulgadas de altura, es rubio y es un alumno graduado de la Universidad de Oxford. Era su primera visita a un estudio cinematográfico y se mostró tan interesado como un niño. Pasó algún tiempo con D. W. Griffith, que ha comenzado a dirigir "Las Desdichas de Satán", mostrando un interés muy marcado en Adolphe Menjou, el cual impresionaba algunas escenas con Ricardo Cortés y Carol Dempster.

Hizo también una visita a la compañía de Gloria Swanson que, bajo la dirección de Frank Tuttle, ha empezado ya a filmar "Buenas Costumbres". El Príncipe y Gloria hallaron que tenían muchos amigos en común, principalmente el Príncipe Aage de Dinamarca, primo del Príncipe Pablo.

En la producción Irene del primer Circuito Nacional de exhibidores, la bellísima artista Colleen Moore, tiene ocasión de desarrollar todo su talento y su buen gusto, luciendo magníficas toilettes como la que se presenta en el grabado al que sirven de pié estas líneas y que consiste en un valioso traje de plumas. También luce Corilen Moore, en esta película, una bonita colección de preciosos zapatos casi todos confecionados expresamente para los pies de tan bella peliculera.

"Nó Matarás" es un Triunfo de William Cristy Cabanne

El nombre de William Christy Cabanne está ligado íntimamente al desarrollo alcanzado en los últimos diez años por la cinematografía. El número de artistas llegados a la categoría de "estrella" bajo su experta dirección, le acreditan como uno de los primeros productores del mundo de la pantalla.

El es, a la vez, productor y director de la película que está exhibiéndose actualmente en Nueva York, Filadelfia, Cincinnati, Chicago, Los Angeles, San Francisco, y demás ciudades americanas de primer orden, intitulada "El sexto mandamiento", o "No matarás" en la que un conjunto de bellezas femeninas, a la par que actrices de primer orden, interpretan el extenso repertorio de la obra con la cooperación de actores de la calidad de Faversham, John Bohn, Edmund Breese, Charles Smet Mack, etc.

Wallace Raid, el malogrado actor, ídolo del ochenta por ciento de las mujeres del mundo civilizado, fué hechura de Mr. Cabanne. El público debe recordarlo en "The Lost House" y en "Enoch Arden", trabajando con Lilian Gish en ambas, Milded Haris, Elmer Cliffon y Elmo Lincoln.

La propia Lilian Gish, el popular Douglas Fairbanks, Bessie Barriscane, Billie Dove, Harriet Hammond (la exjoven bañista de Mack Sennett), Harry T. Morey (el actor de las producciones netamente morales y religiosas) y muchos más, han desfilado por las cámaras al lado de las cuales, sentado con su megáfono, Willaim Christy Cabanne ha conquistado, palmo a palmo, su carrera de triunfos en el mundo de los directores de la pantalla.

EFECTOS FOTOGAFICOS EN "THE CAT'S PAJAMAS"

Una de las películas más ricas en efectos fotográficos, es sin duda "The Cat's Pajamas", película en la que caracterizan los protagonistas los conocidos artistas Ricardo Cortés y Betty Bronson, y en la que actúan en las partes secundarias de tanto mérito como Theodore Roberts y Arlette Narchal, la bella actriz francesa que tan importante papel caracterizó en "Madame Sans Gene", película impresionada en Francia por Gloria Swanson.

Los efectos escénicos a que nos referimos fueron impresionados por Victor Milner, jefe del departamento fotográfico de la compañía encargada de producir tal película, resultando tan sorprendentes que los mismos técnicos se admiraron de los resultados obtenidos. La escena principal es la que representa el escenario de un gran teatro en el que se está representando una ópera. El escenario, en un principio se ve desde la galería y poco a poco se va agrandando hasta que aparece en todos sus detalles visto desde muy cerca. Estos efectos fueron conseguidos de una sola impresión, sin detener por un segundo la cámara fotográfica y sin que se pueda notar el más mínimo movimiento. La escena es perfecta en todos sus detalles.

FEODOR CHALIAPIN EN UNA PELICULA CON POLA NEGRI

Después de haber contemplado a Pola Negri impresionando una escena de su última producción para la Paramount, el conocido bajo ruso, Feodor Chalapin, expresó el deseo de aparecer, por primera vez en su vida, en una película con la célebre artista de quien es gran amigo y admirador.

A renglón seguido, el gran cantante y la gloriosa actriz, comenzaron a arreglar los planes para buscar una obra de intenso color dramático para filmarla durante el próximo invierno. Hasta la fecha aun no se sabe cuál habrán escogido.

Sabido es que Mr. Chaliapin es el cantante de más prestigio en el mundo, y Pola Negri la estrella cinematográfica de más fama. Entre ambos harían una admirable combinación.

Feodor Chaliapin vió a Pola Negri trabajar en una de las escenas de "The Crown of Lies", en cuya obra toman parte los conocidos artistas Robert Ames y Noah Beery, siendo dirigida por Dimitri Buchowetzki, y tan interesante le pareció la manera de actuar frente a la cámara fotográfica que allí mismo expresó sus deseos de tomar parte en la impresión de una película. Se espera que muy pronto pueda cumplir sus deseos.

PAGINA CINEMATOGRAFICA
A CARGO DE
M. L. DE LINARES

"EL LADRON"

SINOPSIS

Ronnie Rand, una bella joven que ama las aventuras sensacionales y devota de todo lo que sea velocidad, está obligada a casarse en una fecha determinada so pena de perder una cuantiosa herencia. En sus excursiones por Florida, se encontró con Pedro Martell, miembro de una banda de ladrones. Las circunstancias que rodearon el encuentro de este sujeto hizo pensar a Ronnie que había tropezado con un verdadero hombre y para cubrir lo estipulado en el testamento, se casó con él.

Al enterarse de ésto, los compinches de Pedro, trataron, por medio de chantage, robar el capital de Ronnie, pero como ella se negó a firmar el cheque, trataron de asesinar a Pedro, cosa que no llegó a consumarse por la intervención de la policía.

Cuando estas escenas violentas ocurrían, se descubre que Pedro Martell, no era un ladrón, sino un representante de servicio secreto de los Estados Unidos, que se había unido a los ladrones para obtener confidencias de ellos y poderlos apresar como lo hizo.

Ronnie al descubrir que su esposo no era un mal hombre, se congratula de ello y se unen en un lazo de infinita felicidad.

NOTICIAS CINEMATOGRAFICAS

SILLYER TERMINA LA PRODUCCION DE UNA CINTA

"La Señorita Nadie", película en la que Anna Q. Nilsson desempeñó un papel masculino para la First National, quedó terminada la semana pasada bajo la dirección de Lambert Hillyer. Pidgeon desempeñó el papel de primer actor con Miss Nilsson, y otros artistas que figuraron en la obra fueron Arthur Stone, Louise Fazenda, Clyde Cook, Mitchell Lewis, y Jed Prouty.

Stuart Holmes

Stuart Holmes se educó en los centros artísticos de los Estados Unidos y de Europa. Estudió con éxito escultura, llegando a adquirir fama en esa rama del arte. Pero prefirió convertirse en un cómico de la legua.

Y no equivocó su vocación. Después de haber trabajado en el teatro, comenzó a intrepretar varios papeles en las películas, y hoy en día es reconocido como uno de los actores más versátiles que hay en Hollywood, pudiendo confiársele cualquier papel, desde el más jocoso hasta el más trágico.

Durante diez años trabajó en las tablas, donde adquirió la versatilidad que lo caracteriza ya que lo mismo hizo papeles de dramas de Shakespeare que de actor de comedias ligeras.

En la escena muda ha hecho también toda clase de papeles, pero en lo que se ha especializado es en papeles de "traidor", caracterizando tipos finos, pero llenos de maldad y de encono.

Pasa sus ratos de ocio creando formas bellas de la piedra dura, principalmente del mármol. Es un hombre muy afable en la vida privada y sumamente simpático; mide seis pies de estatura, pesa 180 libras, tiene cabello castaño y ojos claros.

Su último papel es el de un banquero millonario, en la película de Pola Negri, "Sencilla y Complicada", que está dirigiendo Malcolm St. Clair.

PARRAFOS DE LA PARAMOUNT

Mary Brian, que se dió a conocer a todos los amantes del cine en el papel de "Wendy", en "Peter Pan", y que es una de las actrices más populares con que cuenta la Paramount, es en opinión de muchas personas la muchacha más típicamente americana que hay actualmente en los círculos cinematográficos de Hollywood.

La última moda entre el grupo joven de la colonia cinematográfica de Hollywood es la de patinar en el hielo.

Con este objeto, un grupo cascabelero de muchachos, compuesto por lo más granado de la juventud cinematográfica concurre diariamente a un elegante Palacio de Hielo que se acaba de abrir en la metrópoli del cine.

El grupo en cuestión está compuesto por Betty Bronson, Mary Brian, Clara Bow y Lois Moran.

"LA DIOSA CIEGA" ACABA DE SER TERMINADA

Los estunios Paramount en Astoria han estado trabajando día y noche con el objeto de dar pronto fin al drama policíaco, "La Diosa Ciega" que Victor Fleming ha estado dirigiendo y en la que aparecen Esther Ralston, Ernest Torrence, Jack Holt y Louise Dresser.

El argumento está basado en un sensacional caso jurídico que no hace mucho causó verdadera sensación en una de las más importantes ciudades de los Estados Unidos.

Es un caso en el que las pruebas circunstanciales acusan a una mujer de haber asesinado a un rico comerciante. El jurado está a punto de dar a conocer su fallo, cuando... acontece algo imprevisto que da un nuevo cariz a la situación y que complica, o simplifica, todo. Pero hay que ver este emocionante drama, para comprender de todo lo que es capaz el amor materno.

ALLAN SIMPSON ES EL GALAN JOVEN EN "PADLOCKED"

En todo argumento cinematográfico hay casi siempre dos galanes jóvenes que pretenden la mano de la heroína. Y como los dos no se pueden casar con ella, cuando menos al mismo tiempo, resulta que uno de ellos tiene que quedarse en la luna de Valencia. Este segundo y desairado papel, en la película "El Tifón", estuvo a cargo de Allan Simpson.

Pero, no hay mal que dure cien años. Y ahora Simpson es el héroe, el dichoso mortal que conquista a la heroína, en la nueva película Paramount, "Bajo Candado", que está dirigiendo Allan Dwan.

Esta es una película cuyo argumento trata de la vida en Nueva York bajo el régimen de prohibición alcohólica que impera... oficialmente. El papel de la heroína está a cargo de la exquisita Lois Moran. Louise Dresser y Noah Beery tienen otros dos papeles de primera importancia.

NOAH BEERY EN EL MAS INTERESANTE PAPEL DE "BEAU GESTE"

El papel de uno de los más interesantes personajes que han cruzado por la escena acaba de confiársele al inteligente actor Noah Beery.

Se trata del papel del Sargento Lejaune, "el más intrépido, pero también el más brutal de todos los soldados que componen la Legión Extranjera del ejército francés," según propia descripción de P. C. Wren, actor de "Beau Geste", la novela cuyo tema ha servido para el argumento de la película del mismo que está dirigiendo Herbert Brenon para la Paramount.

Desde que se tuvo noticia de que la Paramount había comprado los derechos cinematográficos de esta dramática historia del Desierto de Sahara, todos los actores característicos que viven en Hollywood y en Nueva York aspiraron a la interpretación del papel del sargento Lejanne.

Beery está seguro de que esta interpretación le ofrece la mejor oportunidad dramática de su carrera artística, donde podrá hacer lujo de sus dotes de actor, mejor todavía que en el papel que interpretó en "El Nómada de las Pampas."

Ronald Colman, Neil Hamilton y Ralph Forbes tienen a su cargo la caracterización de los tres hermanos que figuran prominentemente en el argumento, Y Alice Joyce y Mary Brien interpretarán los dos papeles femeninos.

LA BUENA COCINA Y EL ARTE DRAMATICO

Cuando contemplamos esas maravillosas escenas en que toman parte verdaderas multitudes, no pensamos ni por asomo que el secreto reside en la energía que las impulsa no es la voz del Director, poderosa al través del megáfono, sino... la comida. Sin embargo, tal es el secreto, si debemos creer lo que dice el célebre Director Herbert Brenon, que se ha expresado en los siguientes términos: "Buena comida quiere decir actores y trabajadores satisfechos, lo cual es equivalente a una buena película, es decir un drama verdaderamente interesante."

Así, pues, la parte más importante del campamento que se ha establecido en el desierto de Arizona donde se está filmando "Beau Geste" es la dedicada a las cuatro cocinas y a los cuatro comedores. Más de cien personas se emplean en los menesteres relacionados con la nutrición de los actores, teniéndose buen cuidado de que todo sea de lo mejor y de calidades verdaderamente nutritivas.

Actualmente hay más de 1,600 actores que están trabajando en las escenas al aire libre del drama árabe "Beau Geste", cuyo argumento se desarrolla alrededor de la Legión Extranjera del ejército francés en la lucha contra los moros.

Es un intenso drama lleno de emociones.

BELLE BENNETT INTERPRETA NOTABLEMENTE UN PAPEL DE MADRID

Los diarios de Nueva York han dedicado artículos, todos ellos laudatorios a la producción de Samuel Goldwyn "Stella Dallas", para Artistas Unidos, estrenada hace poco en los cines de Broadway con éxito clamoroso. Esta es la palabra que puede deducirse de las crónicas neoyorquinas.

Parece que "Stella Dallas", es una de estas obras toda emoción, obra que llega hasta lo más recóndito del alma.

Henry King, su director ha demostrado en diversas ocasiones tener un espíritu selecto y amplias condiciones ejecutivas para ser uno de los pocos que están triunfando hoy día en Estados Unidos.

Tal es el que dirigió "Stella Dallas" y quien eligió Belle Bennett para la interpretación del importante rol de novia, esposa y madre.

Belle Bennett había interpretado ya las dos primeras épocas de la vida de su personaje y le faltaba el más hondo: el de la madre. Y precisamente esos días, dos antes de tener que interpretar la escena más emocionante de la cinta, su hijo fallecíó, de resultas de un accidente que sufriera jugando al football.

Belle Bennett con el peso de su desgracia en el alma, interpretó el papel de madre, en forma tan humana, tan sentida, que desde el primer momento "agarró" al público. Y el éxito de "Stella Dallas", quedó asegurado.

Un "boudoir" elegante con los innumerables pajamas que usan actualmente todas las mujeres modernas puede verse en la cinta "Hilgh Steppers" de la que es protagonista la linda Mary Astors, del primer circuito Nacional de exhibidores. La variedad en esto traje nocturno es muy grande. Confeccionándose en formas caprichosas y adornándoseles con fantasías.

M.E.C.D. 2016

AUTOMOVILISMO Y AVIACION

POR FERNANDO LOPEZ ORTIZ, DIRECTOR DE "EL AUTOMOVIL DE CUBA"

EL ARRANQUE EN LOS AUTOMOVILES MODERNOS

Los progresos tan rápidos realizados en automovilismo han sido consecuencia directa de un cuidadoso y eficaz estudio, que los constructores de todos los países vienen realizando desde hace tiempo, y en el que la experiencia de cada uno de ellos ha sido en general aprovechada por todos.

A medida que el automóvil ha ido perfeccionándose y afinando sus soluciones los problemas que se han visto obligados a resolver los constructores han sido más complejos y han exigido serias experiencias que en otros tiempos hubieran sido poco prácticas y aprovechadas en las carreras fijando a un límite la cilindrada de los motores ha obligado a apurar todos los medios capaces de aumentar la potencia específica de los motores y ello ha sido el origen de serios trabajos experimentales en los que han intervenido no sólo los técnicos especialistas del motor de explosión, sino que químicos, metalurgistas y electricistas han cooperado eficazmente con los primeros resolviendo mil problemas que aquellos les plantearon.

A la mayoría de modificaciones ensayadas en el motor a explosión o en los chasis se han opuesto al principio dificultades, que, si bien no eran difíciles de descubrir, en cambio en muchos casos no era fácil determinar el verdadero origen de las mismas.

Diagnosticar y situar las causas que influyen desfavorablemente en la marcha de un motor o de un coche es el único camino que permite resolver más tarde dichas dificultades, y, desde luego, el que racionalmente han procurado seguir la mayoría de constructores. Ellos les ha obligado a establecer completos laboratorios en los que se estudian cuidadosamente la marcha del motor y mecanismos anexos, sin dejar un detalle, llegándose finalmente a poder diagnosticar sin titubeos el origen de las dificultades que pudieran haberse presentado y a "situarlas" sin titubeos a los "frenos" para determinar las potencias a diferentes regímenes y a los aparatos para registrar diagramas de funcionamiento—ya corrientes en las salas de experimentación de la mayoría de constructores de los primeros tiempos del automovilismo—se han ido añadiendo otros interesantes y eficaces aparatos y dispositivos especiales para la fijación de determinadas características.

El estudio de las presiones en las tuberías de admisión y de escape y en los diferentes cilindros de un mismo motor, la auscultación del mismo durante su funcionamiento y la determinación del origen y situación de ruidos y golpes anormales y hasta la fotografía de los mismos con el aparato del profesor Low y el estudio de las temperaturas de funcionamiento y de la repartición del calor en los diferentes puntos de los mismos en un motor en marcha, por medios eléctricos, químicos o por fotografía de los rayos infra-rojos, empleando placas extrasensibles y cámaras con objetivos no de cristal.

Los sistemas de ensayo y experimentación apuntados no son los únicos empleados, ya que en cada caso particular, y según la índole de las experiencias realizadas, cada laboratorio improvisa nuevos procedimientos que luego no tardan en ser adoptados por otras casas constructoras.

El elevado régimen a que funcionan los modernos motores a explosión hace imposible según durante la marcha de los mismos el funcionamiento de sus diversos mecanismos para poder corregir los defectos que pudieran descubrirse.

La toma de vistas cinematográficas y su proyección relentida ha hecho posible, en muchos casos, poder examinar un motor funcionando a régimen elevado y descubrir los orígenes de dificultades no fáciles de adivinar. El "rebote" de las válvulas y su "terquedad" en seguir exactamente el perfil de las excéntricas al pasar de determinados regímenes, las deformaciones elásticas de las mismas, la ineficacia de algunas juntas elásticas y otros interesantes cuestiones fueron puesta sen evidencia gracias a la cinematografía relentida.

El procedimiento, a pesar de su eficacia demostrativa, presenta serios inconvenientes de operación y resulta demasiado caro para ser aplicado corrientemente. Sin embargo, sus enseñanzas son tan interesantes que se pensó en buscar una nueva solución que, permitiendo obtener los mismos resultados que la cinematografía relentida, no presentara los inconvenientes de aquella.

Los sterobiscopos y osciloscopos actualmente empleados por varios constructores suplen eficazmente al cinematógrago relentido, permitiendo la inmovilización ante la vista de los mecanismos de un motor funcionando a elevado número de revoluciones. El principio en que se fundan dichos aparatos es bien simple y queda puesto en evidencia con un ejemplo bien sencillo.

Supongamos un disco blanco con una raya negra que gira a 3.000 revoluciones por minuto; en tales condiciones el ojo de un observador no puede distinguir el trazo negro—ya que la sucesión de imágenes en la retina es demasiado rápida—y sí sólo un obscurecimiento confuso del disco blanco.

Si la experiencia se realiza en una habitación completamente a obscuras el observador no verá ni disco ni raya ni nada, pero si en un momento determinado un haz luminoso ilumina durante un instante el disco, el observador verá netamente la raya negra inmóvil sobre el disco blanco.

El principio del osciloscopo no es otro. Se opera en una habitación completamente obscura un reflecto con una lámpara eléctrica que enciende y se apaga rapidamente gracias a un distribuidor comandado por el mismo motor que se está ensayando. Supongamos que se trata de examinar el funcionamiento de una válvula del motor en cuestión marchando a 3.000 revoluciones por minuto; las válvulas como es sabido, van mandadas por excéntricas que giran a un número de revoluciones mitad al del motor por lo tanto si queremos observar una válvula inmóvil en una posición determinada bastará hacer que el dispositivo de encendido de la lámpara eléctrica, un dispositivo de cierre y abertura de circuito como un colector o ruptor corriente y gire a un número de revoluciones mitad al del motor.

De tal manera el recinto o cámara obscura de experimentación se iluminará un instante cada dos revoluciones del motor y permitirá ver a las válvulas inmóviles y siempre en la misma posición.

Si se desea seguir el funcionamiento completo del ciclo motor en vez de iluminarse a la ficticia inmovilización del mismo puede realizarse tal operación con el osciloscopo fácilmente. Para ello basta buscar una relación de velocidades entre el eje motor y el del dispositivo de encendido de la lámpara de iluminación que haga posible la visión relentida del funcionamiento.

Si suponemos acoplamos al eje del motor un piñón de 100 dientes y que montamos el ruptor de encendido de la lámpara sobre un piñón de 101 dientes en cada revolución del motor la lámpara se encenderá un instante pero, por tener el piñón del dispositivo ruptor un diente más que el del eje motor, en cada vuelta se encenderá con un retardo sobre la marcha del primero en tal forma que permitirá ver a todos los mecanismos del motor en sus diferentes posiciones dando la impresión al observador de que funcionan a poca velocidad y haciendo posible analizar sus inconvenientes de funcionamiento que hubiera sido imposibles de descubrir de otra manera.

Con las relaciones de piñones indicada las sucesivas iluminaciones permitirían "ver" al motor girando a una velocidad 100 veces inferior a la real. Otros juegos de piñones permitirían, desde luego, la visión a otras velocidades e incluso, si convenía, harían posible la inmovilización del mismo, como indicamos al explicar el fundamento del interesante y práctico aparato que tan positivas enseñanzas ha proporcionado y puede todavía proporcionar a los constructores.

Buick

La frase familiar
TAN BUENO COMO EL BUICK
sugiere que Vd. vea y maneje el carro que otros usan como el modelo de comparación antes de gastar su dinero.

Examine los modelos en nuestra exhibición o pida una prueba

METROPOLITAN AUTO CO.

AVENIDA DE WASHINGTON 64. - HABANA

FRANK LOCKHART GANO LAS CARRERAS DE INDIANAPOLIS

El triunfador era un debutante.—Alcanzó $40,000 por su hazaña.—Las carreras se corrieron en 400 millas. El promedio de velocidad fué de 94.63 millas por hora.

El triunfador fué un joven de California de 23 años nombrado Frank Lockhart que por primera vez tomaba parte en carreras de gran categoría. Mereció por su magnífico debut un premio de 40,000 pesos ocupando por derecho propio un prominente lugar en la historia de tan famosa pista.

A las diez de la mañana los stand que rodean las dos y media millas de la pista estaban ocupados por 150,000 personas que no obstante la lluvia ocupaban su lugar guareciéndose bajo paraguas e impermiables. Los carros salen uno a uno a ocupar el lugar que por sorteo les pertenecía. De Caolo el ganador de las carreras de 1925 al salir con su carro color crema llevando colgado en el radiador un par de zapaticos de su "baby" cosa que hace siempre para atraerse la buena suerte, recibió la más larga y estruendosa ovación que se prodigó ese día.

Comenzada la carrera Phil Ihafer que corría un Duesemberg propiedad de De Paolo gana el primer lugar de la primera vuelta a razón de 102.91 millas por hora. Shafer se mantiene en primer lugar durante las catorce primeras vueltas hasta que en la quince, Lewis le pasa teniendo para ello que alcanzar 102.10 millas por hora. Lockhart llamó la atención al público al mantenerse hasta entonces el tercer lugar.

Cuando cruzan la meta en la centésima vuelta Lewis marcha a la cabeza con un average de 100.39 millas por hora seguido de Lockhart y de Horty en el tercer lugar.

En las 150 millas Lockhart ganó el primer lugar siguiéndole Hortz, Lewis en tercero y Cooper en cuarto lugar.

Las carreras deIndianápolis que tanto interés despertaron entre los automovilistas del mundo entero estuvieron muy cerca de terminar un completo fracaso, pues la lluvia intervino dos veces obligando a que se suspendieran primero cuando solo se sabían corrido 151 millas y más tarde, en las 400 millas definitivamente por hacerse imposible toda intentona de terminar.

En las 175 millas la lluvia había arreciado y el stater mandó a sacar a la pista la bandera amarill apara que los drivers detuvieran la marcha, en ese momento ocupaba el primer lugar Lockhart seguido de Hartz, de Cooper en tercero y de Lewis en cuarto. Cada driver deja su máquina en el lugar aproximado donde estaban cuando fué enseñada la bandera amarilla después que el sol salió y la pista escurrió el agua donde comenzó de nuevo la carrera, ocupando a las 200 millas Lockhart a la cabeza seguido por Hartz y Lewis.

Cuando Lockhart termina las 250 millas, Hartz que no quiere dejarse ganar fácilmente imprime la velocidad moderna a su corro logrando mantenerse a seis pies del californiano que furiosamente defiende su puesto. Están en tercero y cuarto lugar respectivamente Woodbury y Elliot. Lockhart corría entonces con un promedio de 95.40 millas por hora.

Cuando cruzan la meta de las 300 millas Lockhart ha estado corriendo 3:10:20.24 horas a razón de 94.57 manteniéndose en primer lugar desde las 150 millas, seguido por Hartz y Uoodbury.

En las trescientas cincuenta millas se mantienen en los mismos lugares pasando de Poolo a ocupar el cuarto lugar.

Cuando nuevamente fueron suspendidas las carreras por el torrencial aguacero que caía sobre la pista estaban en las 400 millas.

Lockhar ocupa definitivamente el primer lugar con un promedio de velocidad de 94.63, seguido de Harry Hartz a 5 millas separado de él y de Cliff Woodbury en tercero. Commer y De Poolo ocuparon el cuarto y quinto lugar respectivamente.

LUBRIFICACION

LA "UNIFORMIDAD" DEL LUBRIFICANTE.— SU SIGNIFICADO

Cuando se vacía el aceite usado del cárter de un motor de automóvil, nunca se consigue hacerlo totalmente, siempre queda dntro dl motor una cierta cantidad de aceite, no solamente en las cubetas de salpique, tuberías de circulación, etc., sino también bajo la forma de una delgada película de lubrificante, que se adhiere y empapa los poros del metal, de los cilindros, pistones y cojinetes.

El cambio del tipo de aceite usado produce un curioso efecto, que escapa, la mayoría de las veces, a la observación del conductor o propietario del automóvil.

Al cambiarlo, el aceite nuevo que se echa al carter del motor, efectúa una verdadera acción de lavaje o limpieza, desalojando la película o delgada capa del lubrificante anterior y dejando, en consecuencia, descubiertas las superficies de frotamiento del motor, hasta tanto forme, poco a poco, una nueva película. Esta operación no sólo dura horas, sino que a veces, varios días, de acuerdo a la cantidad de residuos carbonizados y descompuestos que haya dejado, en el sistema de lufrificación, el aceite usado anteriormente.

En forma análoga, cada vez que se lava el cárter con kerosene, se produce la destrucción de la película lubrificante, que es disuelta o lavada por el kerosene. Esta práctica vistos los perjuicios que acarrea para la conservación del motor, debe ser suprimida por completo.

De lo expuesto se deduce que, no se puede obtener todas las ventajas que proporciona el buen lubrificante, si no se lo usa "sistemáticamente" en las marcas y modelos de motores para los cuales ha sido recomendado. Hemos encontrado casos, en los que el grado justo de aceite de alta calidad para cierto motor, al ser usado por primera vez en el mismo, producía una limpieza, de los residuos del aceite inferior, tan intensa que el automovilista llegaba a alarmarse por la aparente descomposición del aceite de calidad.

Esto es debido a que el aceite de propiedades correctas, al circular fácilmente por todo el interior del motor, se ensucia o contamina con proporciones cada vez más fuertes de residuos dejados por el aceite usado anteriormente. Solo despu-s de renovar grado justo y de alta calidad y de usar la primera provisión del aceite del lo "sistemáticamente" durante cierto tiempo, se puede llegar a gozar de la verdadera protección que este aciete es capaz de proporcionar.

¿SON UNIFORMES TODOS LOS ACEITES?

Para que un aceite sea realmente uniforme es necesario que en su elaboración y envase se hayan cumplido las condiciones siguientes:

1o.—Que en las refinerías respectivas se elabore cada tipo de lubrifitcantes, partiendo siempre de la misma clase de petróleo crudo.

2o.—Que la destilación y la refinación de dicho tipo de aceite, se efectúe por métodos invariables, controlados por numerosos ensayos físicos y químicos de cada partida.

3o.—Que el consumidor reciba este aceite en sus envases originales, llenados y sellados en la fábrica.

Si no se cumplen estas tres condiciones, el aceite no será uniforme, y sólo por casualidad podrá rendir buenos resultados en el motor. En otros términos, cuando se emplea un aceite de pobre uniformidad, aunque produzca momentáneamente una apariencia de buena lubrificación, no existe ninguna garantía permanente de que el motor estará siempre bien protegido, puesto que las propiedades de ese aceite pueden variar en cada partida, en cada lata, o en cada litro de aceite suelto.

La elaboración de aceites lubrificantes presenta condiciones muy diferentes y exige un criterio muy distinto del que se aplica al fabricar los demás productos derivados del petróleo.

Para un productor de nafta y kerosene, el tipo de petróleos crudos que emplea no tiene mayor importancia, pues de petróleos muy diferentes pueden obtenerse naftas y kerosenes de la misma uniforme calidad. Es lógico, pues, que un fabricante de nafta emplee hoy petróleos de cierta procedencia, mañana de otra, etc., de acuerdo con la fluctuación en los precios de las distintas regiones petrolíferas; su interés está en producir la mayor cantidad de nafta, al precio más bajo posible. Pero con este criterio es imposibl obtener, como subproducto de esta fabricación, un aceite de naturaleza uniforme, dotado de las mejores propiedades lubrificantes.

LA PELICULA O CAPA DELGADA DE ACEITE

Empleando un aceite de priedades poco uniformes o cambiando con frecuencia la marca y tipo del acite que se aplic al motor, la delgadísima capa de acite que cubre y protege las superficies de frotamiento, se destruye repetidas veces, a causa de la diferente naturaleza de los "litros de aceite" empleados.

Como se dijo, la película de aceite tarda varias horas (a veces días enteros), para formarse completamente y empapar los poros del metal. Durante este período, las diversas piezas de su motor están funcionando sobre superficies parcialmente secas o mal lubrificadas.

No basta, pues, la alta calidad del aceite, si no la acompaña el grado necesario de uniformidad. Tampoco basta, en maner alguna, examinar en las botellitas de muestra, el color o la consistencia del aceite, para formarse una idea de su mayor o menor uniformidad. La única garantía seria y efectiva, acerca de la naturaleza uniforme del aceite que usted emplea, consiste en que para su elaboración y re venta se hayan cumplido las tres condiciones básicas arriba enumeradas.

CONSIDERACIONES ACERCA DEL AÑO AERONAUTICO 1925

La aviación sigue su marcha ascendente; el progreso en materia de navegación aérea parece que quiere competir con las velocidades enormes con que el aeroplano se supera de día a sí mismo. Pero el brillo de este progreso tiene desde ciertos puntos de vista algo de engañador, y el mismo desarrollo a que aludimos, oculta con frecuencia bajo su deslumbrador aspecto los vicios que son propios de todo desarrollo forzado. La aviación progresó a veces demasiado aprisa; sirva de ejemplo su asombroso desenvolvimiento durante la guerra, que trajo aparejados, entre otros inconvenientes el del aumento sin tasa de la potencia motriz para conseguir mejorar las performances de los aparatos prescindiendo en absoluto de todo rendimiento económico, lo que dificultó al llegar la era pacífica de la adaptación del avión a las necesidades comerciales y complica todavía hoy, como más adelante veremos, el problema de la navegación aérea mercante.

Los grandes viajes aéreos.—Por lo que respecta a los grandes viajes aéreos, el 1925 no tuvo nada que envidiar a sus predecesores, fecundos como fueron en aladas proezas. Pero sobre todas las realizadas hasta el presente, se destaca la, incomparable del marqués De Pinedo, ante la que palidecen todas las pruebas de resistencia, y de constancia que registra la Historia de las Alas. No vamos a insistir en detalles del magno vuelo, que los lectores han podido seguir a través de los 55.000 kilómetros de su maravilloso desarrollo.

Vienen luego a la memoria el raid Tokio-Londres-Roma, de Abé y Kawachi, prueba brillante que pone muy alto el nombre de los aviadores nipones, y el audaz vuelo emprendido por los pilotos norteamericanos desde San Francisco a las Islas Hawaii, que aunque no terminó en la meta prevista, constituyó el record mundial de distancia, en línea recta, y dió lugar a una demostración valiosa de lo que es capaz de resistir en pleno Océano un hidro bien construído. El mismo record fuera establecido algunos meses antes por Arrachard y Lemierre, volando de París a Villa Cisneros, 3.166 kilómetros sin escala. Luego los aviadores franceses completaron siguiendo a Dakar y regresando a través del Sahara y por Arrael, Casablanca, Alicante y Perpignan: 13.000 kilómetros en total.

Otros viajes pudiéramos añadir, tales como el de Vuillemin y Pelletier d'Oisy, en la misión al Tchad, el París-Teherán, etc., etc., pero no es nuestro propósito recordar sino los más salientes.

Mención especialísima merecen dos raids que han sido característicos de este año: la vuelta a Europa de Arachard y Carol y el viaje París-Madrid-Casablanca-Túnez-Atenas-Constantinopla-Varsovia, del coronel Raysky. Desdichadamente ambos por su rapidez sorprendente y careciendo de organización previa, patentizan las grandes posibilidades del aeroplano como vehículo velocísimo sobre distancias de miles de kilómetros. Arrachard cubrió 4250 kilómetros en 61 horas de viaje y sólo 3 de vuelo; Raysky totalizó en seis días 9.000 km. en seis vuelos de 800 kilómetros, el más corto y de 1.800 el más largo, cada uno de los cuales constituye por sí solo un admirable viaje.

En menor escala, no debemos olvidar la vuelta a España, del capitán Jiménez, que cubrió en dos jornadas 3.400 kilómetros con una sola escala y totalizó más de 5.000 km. en el plazo breve de cuatro días, de ellos sólo tres de vuelo.

Los records.—1925 ha sido abundante en records; tan abundante, que renunciamos a registrarlos todos, circunscribiéndonos a señalar el de distancia y duración batido por el equipo Drouhin Landry, con un recorrido de 4.400 km. en 45 horas 11 minutos y 59 segundos; el de velocidad sobre 100 y 200 kilómetros, que Cyrus Bettis elevó con ocasión de la Copa Pulitzer a 400 kms.; el de velocidad absoluta en hidro, batido primero por el Supermarine de Biard, en Inglaterra a 365 kms. y luego por el Curtiss de Doolittle, a 394 kms., en los Estados Unidos, y finalmente, los conquistados por Bossoutrot, al elevarse con 4.000 y 6.000 kg. de carga útil a 5.000 y 3.500 metros de altura, respectivamente.

La aviación comercial.—Hasta aquí el balance resulta francamente optimista, pero sí, a fuer de sinceros, ahondamos en otros aspectos del problema de la navegación aérea, veremos que no en todos ellos puede llegarse por ahora a tan halagüeñas conclusiones.

Miremos a las aplicaciones prácticas del aeroplano en el terreno pacífico: a la aviación comercial y a la de turismo.

La aviación comercial sigue presentando al público estadísticas demostrativas de la creciente progresión del tráfico aéreo. No les negamos valor; patentizan, cuando menos, y ello no es poco, la creciente confianza del público en el moderno medio de transporte; pero hay otra faceta que permanece oscura, y es el resultado financiero de la explotación comercial de los servicios aéreos.

Para que puedan sostenerse en funcionamiento las líneas de transportes rápidos, servidas por aeroplanos, necesitan de la subvención del Estado sin la cual no podrían equilibrar el presupuesto de gastos, a menos de establecer tarifas absolutamente prohibitivas.

Pero como las necesidades del tráfico aumentan y los subsidios oficiales tienen que ser forzosamente limitados, se camina hacia una situación alarmante: la que inevitablemente tiene que sobrevenir el día en que, agotadas las subvenciones, las Compañías se vean en el difícil trance de optar entre estas dos soluciones, únicas e igualmente inadmisibles: o rechazar al público poniendo una valla a la popularización del viaje aéreo, o admitirlo sin ayuda financiera oficial, cobrando sólo una tercera parte de los gastos de transporte, que es lo que aproximadamente viene a pagar el viajero aéreo.

Ahora bien, este duro dilema se planteó ya este año a alguna compañía, y por esto se los ocurre preguntar: ¿Qué solución va a adoptarse si el creciente número de pasajeros generaliza la situación en 1926?

No vemos al problema una solución inmediata, como el Estado no aumente los créditos destinados a subvenciones o las compañías no limiten el número de aviones en servicio, resignándose a cerrar a diario la taquilla con el letrero de "No hay billetes" durante la época de mayor afluencia de viajeros.

La solución inmediata está en el perfeccionamiento mismo del aeroplano; es preciso intensificar a toda costa los trabajos para la obtención del aeroplano comercial práctico, que transporte por H. P. una carga mercante máxima, aunque sea a costa de no exceder y aun de reducir, las velocidades actuales, y que dure más, mucho más, de lo que duran los aviones actuales, cuya vida efímera se traduce en cifras exorbitantes en el capítulo de los gastos de amortización.

Algo se hizo ya en este camino, pero se trata de esfuerzos aislados que cristalizaron en producciones tan interesantes como los monoplanos Focke Wulf y Bellanca.

Para dedicarse de lleno al estudio del gran aeroplano comercial económico, los ingenieros no esperan más que las órdenes de las casas constructoras y éstas no pueden distraer las enormes sumas que supone la realización de un avión metálico, de gran capacidad, sin que vean garantizado de antemano el fruto de sus esfuerzos ¿Quién puede garantizarlo? Tan sólo el Estado, que no tardará en verse obligado a optar, a su vez, entre los dos términos de este otro dilema: o dedicar grandes créditos al estudio del aeroplano comercial económico, con la esperanza de que, una vez convertido en realidad, le permitirá llegar a la supresión de las subvenciones, o mantener el statu quo, dejando que la aviación comercial peligre, y se pierda con ella la poderosa arma auxiliar que constituye para las naciones una pujante aviación civil.

La aviación de turismo.—Por lo que toca a la aviación de turismo, pudiéramos decir algo muy parecido. El avión económico de sport no apareció todavía. Hay modelos interesantes, pero aún están lejos del apetecido desideratum: el aeroplano sigue siendo muy caro; y como para el turismo aéreo, no hay, naturalmente, subvenciones del Estado, la aviación turística no existe prácticamente. Digamlo, si no los concursos de pretendidos aviones de turismo que vienen celebrándose de año en año.

España en el movimiento aeronáutico internacional.— En el balance del año aeronáutico figura esta vez España con un puesto de honor en el terreno técnico: el autogiro de La Cierva fué la mayor novedad internacional de 1925 y la más notable de cuantas aparecieron de muchos años acá. Sus pruebas de Londres causaron en el mundo del aire una sensación houdisima, que se renovó con las que acab ande tener lugar en Villacoublay ante las más ilustres personalidades de la aeronáutica francesa y ante comisiones técnicas italianas y belgas.

Los técnicos ingleses dijeron del autogiro lo que en labios españoles hubiera parecido producto de patriótica exaltación, y la Asociación Francesa de Navegación Aérea otorgó su Gran Premio de 1925 al ilustre ingeniero español.

Helicópteros.— Aparatos de salvamento.—Contrasta con los éxitos del autogiro el estacionamiento en que se encuentran todos los helicópteros, aun aquellos cuyos primeros ensayos parecían augurar éxitos positivos para el porvenir. (Pascara, Emichen Berliner) y que durante el año pasado no dieron señales de nuevos progresos. Algunos modelos más o menos originales han venido a sumarse a la ya numerosa familia de los helicópteros, pero ninguno salió por ahora del período de ensayo.

Finalmente, para terminar esta reseña, hemos de apuntar el hecho de que durante el año 1925 consiguió ir abriéndose paso el paracaídas. Su uso se generaliza cada vez más introduciéndosele en el equipo de a bordo como accesorio corriente, y se renuevan los casos de salvamento debido al empleo de tan útil aparato. Son cada día más los pilotos que deben su vida a la precaución de haberse provisto de tan precioso auxiliar, y si antes se hubiera generalizado el uso del mismo prescindiendo de rutinarios prejuicios, no sería hoy tan extenso el martirologio de la Aviación, ni tendríamos que lamentar la pérdida prematura de algunos grandes campeones del aeroplano.

Alvaro CASALS.

De "España Automóvil".

¡A 12,300 metros de altura!

Mac Ready bate el antiguo record de altura.

En uno de nuestros anteriores artículos decíamos que el aviador Mac Ready intentaba batir el record de altura detentado por Callizo desde el 10 de octubre de 1924 en 12,066 metros.

Un telegrama de Dayton (Ohio) comunica que dicho aviador ha conseguido elevarse a 41,000 pies (doce mil trescientos metros) batiendo el antiguo record de Callizo. A dicha altura Mac Ready resistió temperaturas de 70 grados bajo cero Fa. Antes de considerar oficial este nuevo record de altura, precisa la comprobación oficial de los barografos de a bordo.

LOS GRANDES PREMIOS EUROPEOS DE 1926

El debut de la nueva fórmula limitando la cilindrada a 1.500 cc. parece no será tan brillante como se suponía.

Al anunciarse que en 1926 los Grandes Premios Automovilistas se disputarían bajo una nueva fórmula que limitaba la cilindrada de los motores a un litro y medio, se pensó que tal cambio se traduciría en una inscripción numerosa en dichas carreras, ya que muchas casas constructoras prometieron lanzarse de nuevo a las carreras cuando la fórmula dos litros fuera substituída por otra.

Al anunciarse la mayoría de Grandes Premios automovilistas de esta temporada, se daba por descontado que lograrían una inscripción nutridísima e incluso se señalaban a una serie de marcas, apartadas desde tiempo de las competiciones deportivas, como seguras participantes que harían su reaparición este año.

Por las impresiones que los organizadores han sacado de sus visitas a los constructores, parece que la cosa no se presenta tan prometedora como se presumía, ya que la mayoría de marcas no tienen la intención de correr, ni coches establecidos con tal objeto.

El Gran Premio de Francia ha cerrado su lista de inscripción a derechos sencillos, con sólo dos marcas inscritas—"Talbot" y "Violet"—y no se puede asegurar que el número de constructores participantes aumente mucho antes del cierre definitivo de la inscripción.

Los organizadores del Gran Premio de Italia parece no ven tampoco seguro el éxito de su carrera y, según nuestros informes, intentan consolidarlo asegurando, por contrata, la participación de un importante equipo de corredores americanos.

Parece que los organizadores se han puesto en comunicación con los organizadores franceses y con el R. A. C. de España para lograr mancomunadamente, el desplazamiento de un equipo de coches y pilotos americanos que se comprometerían a participar en los Grandes Premios de Europa, Francia e Italia, aumentando así el contingente de vehículos rápidos en tales carreras y el interés de las mismas.

A lo propuesto por los organizadores italianos sólo parece ha contestado hasta la fecha el R. A. C. de España que, según ya publicamos al comentar las notas que reproducíamos de nuestro colega "Record", que no se muestra conforme a la contrata de pilotos americanos que corren como independientes y por su cuenta propia.

EL AUTOMOVIL DE CUBA

La edición del mes de mayo de esta interesante revista está a la venta; en ella el automovilista puede encontrar diversos tópicos magistralmente tratados, lujosamente ilustrados con crecido número de grabados.

Para esta edición el señor Jiménez Armengol con la maestría, gusto artístico que caracterizan todas sus obras, trazó una magnífica acuarela.

El Automóvil de Cuba con esta edición comienza su noveno año de vida activa, años en que ha alcanzado un lugar prominente entre los periódicos de su clase, tanto nacionales como extranjeros.

Está fuera de toda duda que la edición de mayo ha de ser acogida por el público en general y los automovilistas en particular, como los han sido las anteriores y existe una justificación ineludible en su material interesantísimo.

El sumario es como sigue:

—Comenzamos el noveno año editorial.
—Una justa petición a la Secretaría de Hacienda.
—Recordando...
—De mes a mes.
—Seguros de Automóviles.
—La Shell Mex. Oil Co.
—Los camiones Brockway en Cuba.
—Inauguración de la Pista de Miami.
—Curtiss adquiere el Cadillac número 200,000.
—Mr. F. E. Overley.
—Los automóviles "Voisin".
—Una visita a Firestone.
Las nuevas pistas de Norteamérica.
—El último Salón de Londres.
—El Salón Automóvil de Madrid.
—La popularización del compresor.
—Trineo y aeroplano combinados.
—Motor Diesel sin compresor ni bomba de alimentación directa sin bujías ni carburador y con un consumo de 230 gramos de aceite por caballo hora.
—El vuelo de Madrid a Manila.
—Aeroplano que desarrolla treinta y cinco millas por cada galón de gasolina.
Baussautrot, sobre "Farman" bate nueve records.
—El comodoro Greening trata de revivir las regatas internacionales de botes motores.
—Las regatas nacionales en la Bahía de Miami.
—Barney Oldfield nos relata su vida.
—Un nuevo motor francés de dos ciclos.
Jiménez Armengol.
—Los nuevos modelos GMC"
De América a Europa en dos días

El material interesante impreso en lujoso papel, ilustrado con profusión de grabados.

Redacción y administración: Manzana de Gómez 360-61-62.
Suscripción anual: $2.00. Número suelto: $0.20.

M.E.C.D. 2016

AUTOMOVILISMO Y AVIACION

POR FERNANDO LOPEZ ORTIZ, DIRECTOR DE "EL AUTOMOVIL DE CUBA"

EL GOODYEAR III GANO LA COPA "GORDON BENNETT"

El 31 de Mayo se celebraron en Bruselas las regatas que anualmente se llevan a efecto para la posesión de la copa "Gordon Bennett". Estas regatas tienen carácter internacional habiéndose hecho representar casi todas las potencias europeas concurriendo también los Estados Unidos quienes estaban representados por tres globos de los cuales dos ganaron el primero y segundo lugar.

Los globos partieron en las últimas horas de la tarde del domingo 30 del campo de aerostación de Amberes.

Aterrizando el triunfador o sea el Goodyear III al Sur de Suecia en Lolverborg a 528 millas del lugar donde se elevó, correspondiéndole el 2 lugar del globo "S-16" del ejército norte-americano que cubrió la distancia 373 millas.

El Goodyear III estaba tripulado por el Cap. Wade T. Van Arman llevando de tripulante a Walter W. Morton quienes poseen el record de distancia norte-americano habiéndolo conquistado en el concurso celebrado el 29 de Abril en Little Rock, Arkansas por el trofeo P. W. Litchfield.

Mr. Van Arman y W. W. Morton manejando el Globo "Goodyear IV" batieron todos los records para globos de 35,000 pies cúbicos de capacidad además de ganar un puesto en la representación americana para competir en Amberes. Van Orman y Morton volaron en esa ocasión 848 millas.

La clasificación final fué la siguiente:

"Goodyear III" (U. S. A.).	845	Klms.
"S-16" (Usa).	597	"
"Bélgica" (Belga).	446	"
Príncipe Leopoldo (Belga)	307	"
"Miramar" (Inglés).	163	"
"Cap. Peñaranda (Español).	139	"
"Helvetie" (Suizo).	128	"
"Baushee" (Inglés).	84	"
Picardie (Francés).	82	"
"B-46" (Inglés).	69	"
Aerostier III (Italiano).	35	"
Crapino III (Italiano).	29	"
Crapino IV (Italiano).	25	"

La Copa Gordon Bermett pasaron a manos de los americanos habiendo estado todo el año pasado en poder de los Belgas que la ganaron en 1925 con el globo "Príncepe Leopoldo".

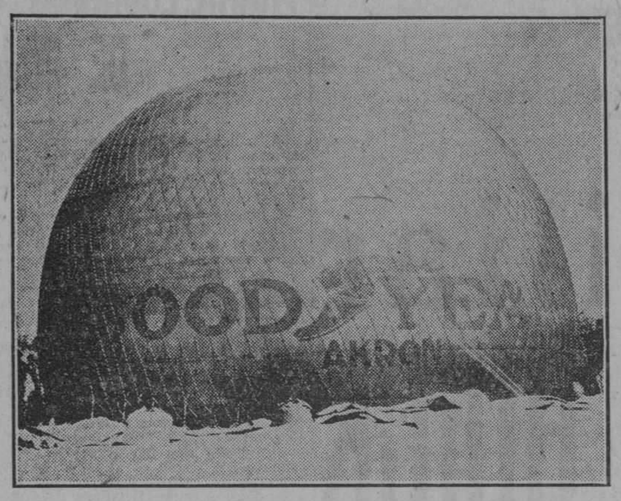

El globo Goodwear III, que ganó las regatas Internacionales de Amberes, por la copa "Gordon Bennett", cuando se llenaba de gas en el campo de aviación para comenzar el vuelo.

Mr. Van Ormar y Walter W. Morton, momentos antes de comenzar el glorioso raid.

MAS DE UN BILLON PARA CAMINOS EN E. U.

Este año se construirán más caminos, con mayores ventajas para el constructor de caminos mejor equipados

Con el número siempreen aumento de los vehículos automóviles en los Estados Unidos, ha habido un aumento proporcional en la extensión de los buenos caminos, a través del país.

Aproximadamente $900.000.000, fueron invertidos para este propósito en 1921; y una cantidad similar en 1922.

Cerca de un billón de pesos fueron invertidos en caminos en 1923, y en 1924, esta cifra sobrepasó la raya del billón.

Durante 192 se llevará a cabo un programa más importante que durante cualquiera de los años anteriores.

Se estima que los gastos para buenos caminos serán aproximadamente $1.100 millones!

Desde que se formuló la demanda para caminos mejores y más extensos ha habido una mejora notable en la clase de caminos que se construyen.

Lo mismo puede decirse de los métodos y la maquinaria que se emplea en su construcción. Máquinas para economizar el tiempo y la labor, recientemente introducidas, y los métodos, han eliminado muchas de las viejas prácticas en la construcción de caminos.

La competencia en la industria de la construcción de caminos, ha favorecido su adopción en general.

Pesados camiones para llevar los materiales a la obra, han sido reemplazados en gran parte por camiones livianos.

Al principio se usaban camiones de cuatro y cinco toneladas, que generalmente se recargaban, pero se encontró que no eran económicos por su inhabilidad para llevar cargas muy pesadas sobre malos caminos, causando por lo tanto considerables pérdidas y demoras para el contratista.

Otra influencia que decidió a favor de los camiones más livianos era el estado de los caminos en construcción, y otros sobre los cuales debían llevarse las cargas.

Esto además del poco costo inicial, el poco costo de operación, el tiempo ahorrado, es una razón del gran uso del camión Ford de una tonelada con carrocería para volcar y que emplean todos los constructores de caminos del país.

Del mismo modo que los vagones, y los camiones pesados han sido reemplazados por el camión liviano, del mismo modo el tractor ha reemplazado a los caballos en el trabajo de nivelar. De 8 a 10 caballos eran necesarios para arrastrar una niveladora.

Ahora, un hombre con una niveladora movida por la fuerza del Fordson, hace el mismo trabajo, mejor, y en menos tiempo.

Pero, el hecho e que el Fordson pueda hacer este trabajo a un costo inferior y lo hace mejor, no es la única razón por la cual su uso se ha extendido tanto entre los constructores de caminos.

El Fordson es una unidad de fuerza para las operaciones estacionarias tales como para hacer funcionar: compresores de aire, moledores de rocas, mezcladores de concreto y para bombear agua.

Todos éstos, entran en el rango del trabajo de aminos y el constructor debe tener fuerza para su operación.

Otros encuentran que el Fordson es adecuado para sacar la arena de los pozos, para cargar el exceso de tierra en los camiones, para arrollar el cemento, en realidad, allí dónde se requiere una unidad portátil de fuerza motriz liviana y rápida, se recurre al Fordson.

Esta gran adaptabilidad del Fordson hace que sea una útil pieza en el equipo del cons tructor de caminos.

El poco costo inicial, el poco gasto para funcionar, son también consideraciones importantes que deben tenerse en cuenta al adquirir la fuerza de un tractor el Fordson los tiene ambos.

Con la construcción de nuevos caminos, no concluye el movimiento para mejores caminos. Se dedica una mayor atención a los caminos ya existentes.

Es el deber de las altas autoridades del Estado y del Condado, el ver que este trabajo se efectúe al costo más inferior.

Varias millas de espléndidos caminos de pedregullo, se mantienen hoy en buenas condiciones por medio del equipo arrastrado por un caballo.

La tarea no es pesada, y 4 caballos pueden arrastrar el nivelador que se emplea.

Sin embargo, hay algunos que han empleado la fuerza del Fordson para ésta tarea, y atestiguan que los costos de la operación hansido materialmente reducidos .

La Comisión de los Caminos del Estado de Indiana reporta un gasto de nivelador de 33 centavos por milla, con un nivelador Fodson de un hombre de fuerza.

La misma adaptabilidad de la fuerza del Fodson a varias operaciones, comprende al trabajo de mantenimiento, lo mismo que a la construcción de nuevos caminos.

Un excelente ejemplo de cómo las organizaciones del Condado y del Estado, están economizando en el trabajo de mantenimiento de caminos por medio del empleo del Camión Fod de una tonelada, puede citarse la experiencia del Condado Dallas, Comisionados del camino de Texas.

Las ofertas fueron recibidas para transportar el pedregullo para la obra en mano. La oferta más económica era de $ 2.50 la yarda cúbica.

Los camiones Ford fueron comprados, y elpredregullo se transportó un costo de $1.09 la yarda cúbica—una economía de $ 1,41 por cada yarda de pedregullo.

Podríamos agregar otros ejemplos interesantes del uso práctico y económico del equipo Ford para construcción y mantenimiento de caminos, como podrá verse en los números siguientes.

Los records automovilistas sobre largas distancias

Sobre el autódromo de Monza un coche "Invicta" ha batido 33 records mundiales

La joven sportwoman inglesa, Miss Cordey, que capitaneando un equipo de cuatro conductores se proponía establecer el record de los 25,000 kilómetros, y que tuvo que abandonar la tentativa por haberse dormido uno de los conductores sobre el volante, originando el choque del coche contra las vallas de la pista, ha reemprendido con fortuna la tentativa.

Miss Cordey pilotando un coche inglés invista y relevándose en el volante cada cuatro horas, con los pilotos Kusham, Garland, Mills y Brown, ha logrado batir treinta y tres records del mundo. El coche giró sin interrupción durante once días y quince horas, cubriendo 25 mil kilómetros.

Los records batidos son los intermedios entre los 15,000 kilómetros y los 25,000 kilómetros y los comprendidos entre las 9,500 millas y 15,500 millas.

El recorrido total fué cubierto a un promedio de 89 kilómetros 500 por hora.

Miss Violet Cordery sobre un coche "Invicta" ha iniciado sobre el autódromo de Monza una tentativa contra el record de los 40,000 Kilómetros

Miss Violet Cordery, la conocida automovilista inglesa ha empezado sobre la pista de Monza, su tentativa para establecer el record de los 40,000 kilómetros.

Antes de tomar la salida Miss Violet, fué obsequiada con ramos de flores por algunas señoritas y por los recientes recordmen Carnelli y Ilprandi.

Las primeras vueltas fueron cubiertas a 90 kilómetrospor hora de promedio, ajustándose por lo tanto, al programa establecido a priori ya que se ha previsto una media de 80 a 90 kilómetros por hora.

El equipo inglés de "Invicta" capitaneado pos Miss Violet-Cordey, se propone establecer los records comprendidos entre los 25,000 y los 40 mil kilómetros.

LAS PRUEBAS AUTOMOVILISTICAS ITALIANAS

El Real Premio de Roma y el Premio Romano de Turismo

El Real Premio de Roma y el Premio Romano de Turismo se disputarán los días 28 de Marzo y 5 y 6 de Abril próximo.

La prueba de dichas pruebas es una carrera de velocidad pura que se disputará sobre el circuito formado por las vias Julia, Bellas Artes, Flaminina, Tiziannon, Agua Acetosa y Viale Parroli que se cubrirá 60 veces lo que representa un recorrido total de 320 kilómetros.

Hasta la fecha los organizadores cuentan con lo inscripción de la casa Sumbean y Alfa-Romeo dándose asimismo como segura la participación de Delage y Bugatti.

Los premios a disputar son numerosos figurando 5,000 liras para el primer clasificado(2,000 para el segundo y 1,000 para el tercero de cada una de las categorías.

La inscripción con derechos sencillos quedará cerrada el día 18 del corriente mes, pudiendo inscribirse con derechos dobles hasta el día 26.

El Premio Romano de urismo se disputará en dos etapas sobre el mismo circuito, cada una de las etapas tendrá 240 kilómetros y la clasificación se establecerá por categorias según los tiempos empleados en cado etapa.

Los coches deberán ir equipados con carrocería turismo y provistos de guardabarros, parabrisas, faros, capotas y puertas.

Los coches se agruparán en diferentes clases según cilindradas figurando clasificaciones especiales, para cada una de las siguientes: 750 cc. 1,00 cc., 1.500 cc., 2,000, 3,000 y más de 3,000 cc.

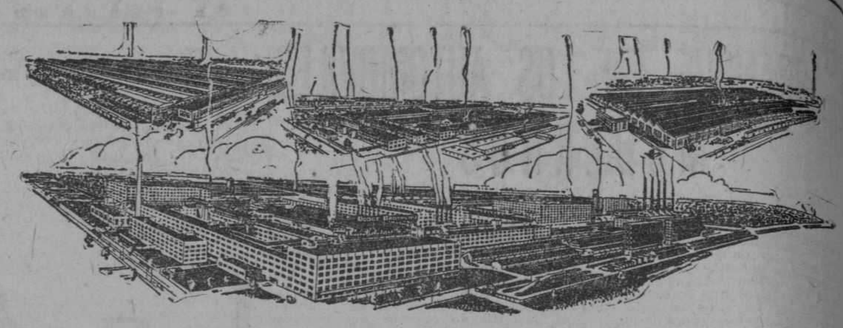

La tercera de las fábricas más grandes de automóviles del mundo

¿Sabe Ud. que, sin incluir la División de Camiones Graham Brothers, la Dodge Brothers es la tercera de las fábricas más grandes de automóviles del mundo?

Los inmensos talleres de la Dodge Brothers en el Canadá y los Estados Unidos cubren alrededor de 405 hectáreas de piso, dan ocupación a 30,000 operarios y han construido más de 1,600,000 vehiculos automóviles.

El tamaño gigantesco es importante cuando se combina con la precisión y la integridad en la construcción que han dado fama a los productos de la Dodge Brothers. *Significa mayor calidad a menor precio.*

Automóvil de turismo	$1,275
Autosedán	1,450
Automóvil Comercial enrejado	1,330
Chasis	1,035

Esclusiva entrega

ORTEGA Y FERNANDEZ

PRADO 45-47 HABANA

AUTOMÓVILES DODGE BROTHERS

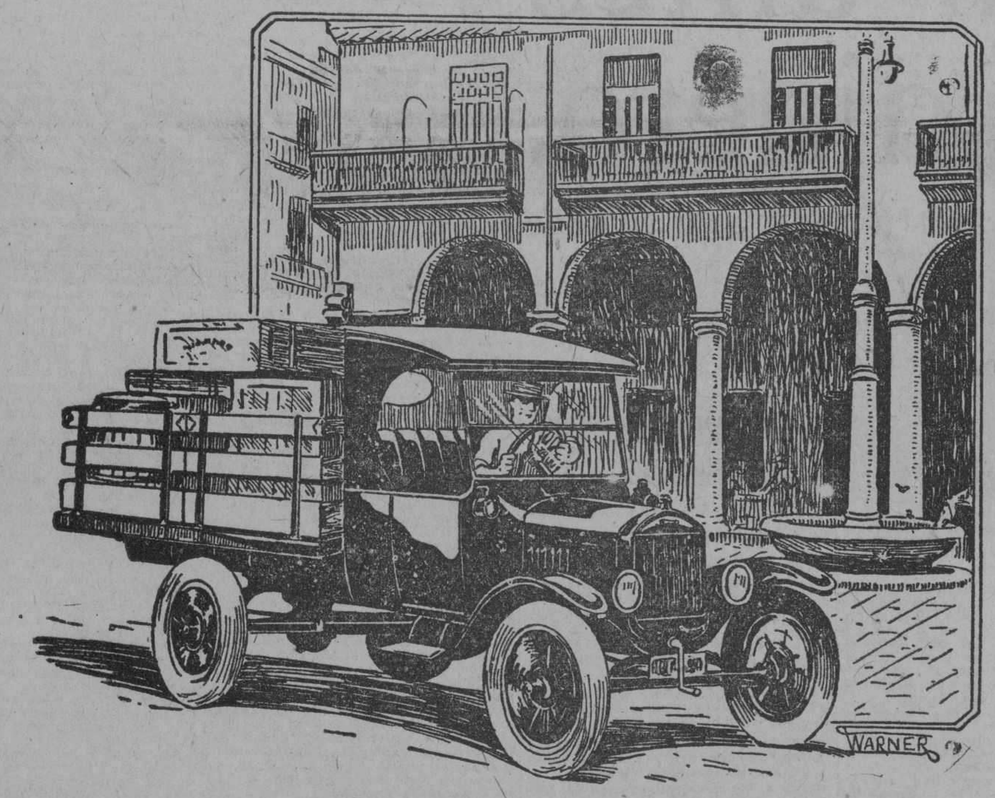

Precio $740 l. a b. Habana
Con arranque automático $66 más

El Más Práctico

El camión Ford de una tonelada es el **más útil y práctico** por la sencillez de su **mecanismo**, la solidez de su construcción **y la economía** de su operación. Debido a **estas grandes ventajas** es que el 78% de **los camiones** de una tonelada en uso en **la actualidad** son de la marca Ford.

El camión Ford se construye en las **fábricas de la Ford Motor Company**, empleándose para ello los mismos materiales de alta calidad y la misma mano de obra que en los automóviles Ford.

El camión Ford con carrocería de estacas se presta a infinidad de usos prácticos. Las estacas pueden removerse con la mayor facilidad, convirtiendo así el camión en uno de plataforma. Los costados y piso son de madera escogida y selecta y la armazón de acero de la mejor calidad.

El Agente Ford Autorizado más cercano tendrá sumo gusto en explicarle como puede usted aumentar sus ganancias utilizando el camión Ford.

Ford

Mayor kilometraje y Verdadero confort

Una de las ventajas más notables de las gomas "U. S." Royal Cord Balloon es que pueden usarse a la *verdadera* baja presión la que es indispensable para obtener el *verdadero* confort de las gomas balloon, *sin sacrificar su kilometraje.*

La rodadura plana de la Royal Cord Balloon es la primera que se adapta al contorno de una goma de baja presión corriendo bajo carga. Presentando una superficie plana de contacto, su desgaste es lento y uniforme.

Su construcción patentada de Membrana de Cordones Impregnada de Látex reune el máximo de resistencia y el máximo de flexibilidad, nulificando la tendencia destructora del continuo movimiento de flexión de las paredes de las gomas balloon.

Use las gomas Royal Cord Balloon y viaje cómodamente por cualquier camino, disfrutando al mismo tiempo de verdadera economía.

Las características exclusivas de las gomas Royal Cord van descritas detalladamente en el interesante folleto "Aquí empiezan los neumáticos mejores". Con gusto le enviaremos un ejemplar.

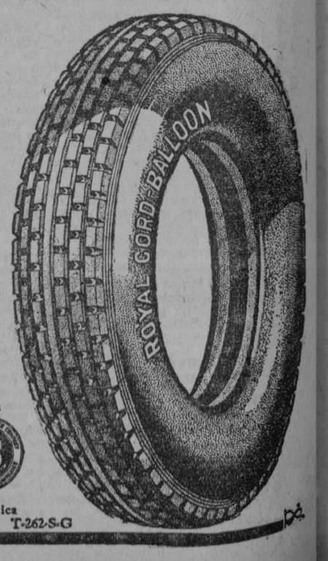

United States Rubber Export Co. Ltd.

Morro y Genios, Habana, Jaguey No 50, Santiago,

ROYAL CORD BALLOON

Marca de fábrica T-262-S-G

La goma de verdadera baja presión

M.E.C.D. 2016

AUTOMOVILISMO Y AVIACION

POR FERNANDO LOPEZ ORTIZ, DIRECTOR DE "EL AUTOMOVIL DE CUBA"

¿EN QUE PUNTO SE HALLABA LA CUESTION DEL FRENAJE AL TERMINAR EL AÑO 1925?

Puede admitirse que los automóviles actuales se hallan suficientemente a punto, en relación a la elección y a las proporciones relativas de los materiales que entran en su composición, porque en principio no existe temor alguno de peligro por rotura de piezas. Estos acontecimientos son, en efecto, muy raros hoy día.

La seguridad del automóvil no depende ya sino de la suavidad de maniobra de que dispone el vehículo. Tal dice el conocido técnico S. Damien en un artículo que tomamos de la revista "Omnia". Y continúa:

La suavidad de maniobra comprende, por lo pronto, la facilidad de arranque que tiene el motor y de ser dirigida sin fatiga, como de la facultad de reducir la velocidad y hasta detenerse en corto trecho.

La suavidad de reprise y de evolución le permite librarse bien y en forma rápida de cualquier aglomeración y evitar, alejándose a tiempo, el choque o el enganche con el vehículo de un imprudente o un torpe.

El "poder de arresto" permitirá evitar los obstáculos imprevistos que pueden surgir bruscamente. Es el complemento indispensable del aumento de la velocidad de marcha.

En los últimos años la velocidad de los automóviles ha aumentado considerablemente en el campo abierto, y el número cada vez mayor de automóviles en circulación ha aumentado igualmente la aglomeración y las posibilidades de colisiones. Es, pues, lógico que los ingenieros de auntomóviles se hayan dedicado de más en más a la cuestión de los frenos.

LA TRIPLE FUNCION DE LOS FRENOS

Los frenos tienen una triple función sobre los automóviles; conservar el vehículo detenido en el lugar, cualquiera sea el estado y la pendiente del terreno; reducir la velocidad del coche lanzado y detenerlo, en caso necesario, en la menor cantidad de espacio posible; conservar constante la velocidad de marcha de un vehículo en un descenso de extensión y desarrollo cualquiera.

Para el establecimiento de los frenos hay que esforzarse en obtener los resultados siguientes:

Poder realizar un frenaje tan enérgico como sea posible sin exigir un esfuerzo físico exagerado al conductor. Este conductor, por otra parte, puede muy bien ser una conductora.

Poder realizar el frenaje progresivamente si se desea, haciéndolo proporcional al esfuerzo ejercido por el conductor o al desplazamiento, ya sea del pedal o de la palanca a mano.

Poder, todo lo posible, realizar el frenaje sin bloquear las ruedas.

El sistema de frenaje debe ser sencillo, durable, de reglaje fácil de ejecutar y de comprender, de una accesibilidad tan grande como posible y de maniobra suave.

El sistema de frenaje debe ser calculado cuidadosamente para que permita bloquear las ruedas en descanso y para hacer posible el empleo relativamente prolongado del mecanismo sin temor a recalentamientos perjudiciales Es de admitir, sin embargo, que en las montañas, en los descensos largos, es conveniente utilizar otros medios que los frenos de fricción.

EL AUMENTO DE LA POTENCIA DEL FRENAJE

Los frenos en sí mismos no serán jamás suficientemente poderosos; pero como la acción del frenaje para la detención depende de la adherencia de las ruedas a la superficie del suelo, es este último el que pone al final un límite natural a la potencia del frenaje.

El aumento del tráfico, por una parte, y el aumento de la velocidad, por otra, han hecho indispensable una potencia de frenaje superior a la que podía considerarse como suficiente en los coches antiguos.

El solo medio de que se dispone para eso es el de aumentar la adherencia del vehículo frenado sobre la carretera, y, en consecuencia, de hacer participar el peso total del coche en esta adherencia útil frenando las cuatro ruedas al mismo tiempo. Puede observarse que el mismo problema se ha presentado é nlos ferrocarriles, y ha sido resuelto de la misma manera por la adopción, en los trenes de pasajeros, del sistema de frenos continuos que accionan sobre todos los ejes del convoy al mismo tiempo.

La discusión sobre este tema fué abierta por "Omnia" en 1906, y la casa Veyher y Richmond inició experimentos muy interesantes sobre frenos en las ruedas delanteras. En uno de los números del segundo semestre de 1906, de "Autocar", podía leerse la descripción de un freno a enrolamiento sobre las ruedas delanteras, equipando un coche Mercedes En el Salón de Londres de 1908 fué expuesto igualmente un modelo de estos frenos. Isotta-Fraschini, en aquella época, y Argyll, en 1910, produjeron coches equipados con frenos en las ruedas delanteras.

Pasó cierto número de años antes que esta idea se generalizase y condujera a la vulgarización de los frenos sobre las cuatro ruedas, hoy casi general.

Las carreras de automóviles Club de Colonia y Coblenza

El sábado 24 de abril se desarrolló bajo los auspicios del Automóvil Club de Colonia y de Coblenza una carrera automovilística que abarcaba tres pruebas: la primera de resistencia, la segunda de velocidad en llanura y la tercera de velocidad en subida.

Treinta y nueve fueron los concursantes que, repartidos en categorías, tomaron parte en la reciente contienda; y adquiere particular relieve el hecho que las cuatro máquinas Fiat que actuaron en el certamen se adjudicaron cuatro primeros premios.

La calsificación dió los resultados siguientes:

Categoría hasta 1,100 cmc.:
Profesionistas: 1º Noll con Fiat-509.
Gentlemen: 1º Dumont con Fiat-509.
Deporte: 1º Joerns con Opel.
Categoría hasta 1,500 cmc.:
Gentlemen: 1º Castell con Fiat-501.
Deporte: 1º Señora Seipel-Kempf con Fiat-501 S.
Categoría hasta 2,000 cmc.:
Profesionistas: 1º Kappler con Simpson-Supra.
Gentlemen: 1º Kampf con Adler.
Categoría hasta 3,000 cmc.:
Gentlemen: 1º Deilmann con Austro-Daimler.
Categoría hasta 5,000 cmc.:
Profesionistas: 1º Walb con Benz.
Deporte: 1º Guillaume con Steyr.
Categoría más de 5,000 cmc.:
Gentlemen: 1º Kimpel con Mercedes.
Categoría hasta 750 cmc.:
Profesionistas: 1º Butenuth con Hanomag.
Gentlemen: 1º Hoepfner con Hanomag.

¿SE USARAN NUEVAMENTE EN LOS AUTOMOVILES LOS MOTORES DE DOS TIEMPOS?

La reglamentación de las carreras basada en la fórmula limitativa de la cilindrada ha originado notables perfeccionamientos en la construcción de los motores.

La última novedad, hija de tal tipo de reglamento, ha sido la sobrealimentación de los motores. que es probable no tarde en tener una consecuencia en los futuros tipos que se construyan.

Los motores a dos tiempos, que desde hace bastantes años sólo se aplicaban a las pequeñas motocicletas. vuelven ahora a interesar a los técnicos especialistas del automóvil, y es fácil que no tardarán en aparecer nuevos motores a dos tiempos mucho más eficaces que los actuales. La sobrealimentación ha sido el origen d esteste resurgimiento del dos tiempos, que durante bastante tiempo ha permanecido alejado de las competiciones y concursos reservadas a vehículos equipados con motores de más de 700 cc.

Los actuales reglamentos limitativos de la cilindrada no tienen en la actualidad grandes probabilidades de originar notables perfeccionamientos aprovechables en los vehículos comerciales por lo que tenga relación con los motores a cuatro tiempos, pero en cambio pueden producir una reacción en favor del dos tiempos, útil y provechosa en todos conceptos.

Los resultados de la sobrealimentación en los motores a cuatro tiempos, no pasó desapercibida y, desde los éxitos logrados por la "Fiat" en los G. P. de 1923, varios especialistas se preocuparon de aplicar la alimentación forzada a los motores funcionando según el ciclo a dos tiempos. El pasado año se anunció, como a una novedad inesperada, que "Fiat" preparaba un seis cilindros dos litros sobrealimentación y en la actualidad, después de un año de éxitos ininterrumpidos de la sobrealimentación, son tantos los motores a dos tiempos sobrealimentados en estudio o construyéndose, que sería difícil querer enumerarlos sin sufrir lamentables omisiones. Incluso en Barcelona —a pesar de no abundar en ella los técnicos entusiastas de los dos tiempos— sabemos están en vías de realización un motor de aviación dos tiempos sobrealimentado y un motor industrial para aceites pesados con compresor rotativo.

Los motores a dos tiempos que fracasaron, al ser modificados en forma tal que les complicaba y hacía perder una de sus más interesantes cualidades, es probable sufran ahora cambios, que les hagan desaparecer la elegante simplicidad del tipo clásico a tres ventanas. Este tipo de dos tiempos que es el único que ha sobrevivido y continúa prestando magníficos servicios en las motocicletas de reducida cubicación.

El dos tiempos clásico tiene sin duda algunos inconvenientes. Uno de sus principales defectos es el de no permitir a elevados régimenes un bue nrendimiento volumétrico, ya que el sistema de aspiración y precompresión en elcarter presenta serios incovenientes en este sentido. La sobrealimentación resuelve este problema de una manera eficaz, y la serie de motores a dos tiempos sobrealimentados que publicamos hace poco en estas columnas son un ejemplo de elegantes realizaciones de sobrealimentación de los dos tiempos que han hecho sus pruebas.

Otro de los defectos de los motores a dos tiempos a tres ventanas, tiene su origen en la distribución de los mismos.

En los dos tiempos a tres ventanas la admisión y escape de los gases tienen lugar por orificios practicados en las paredes del cilindro que el pistón deja al descubierto al finalizar su carrera descendente. Con este sistema de distribución todo avance de apertura de escape se traduce en un retardo de cierre del mismo y un retardo en la apertura de la admisión equivalente a un avance en el cierre de la misma.

Un buen reglaje de la distribución es, pues, dificilísimo en los dos tiempos corrientes a tres ventanas y esta dificultad se traduce en una cilindrada incompleta, por ser demasiado corto el período de admisión de los gases en el cilindro, o en un gasto exagerado de combustible por escapar con los gases quemados buena parte de los gases frescos, ya que para lograr un ligero avance al escape queda éste abierto después de haberse cerrado la admisión.

Para corregir est edefecto de los dos tiempos clásicos, han sido ideadas interesantes soluciones que sin complicar al motor resuelven el inconveniente de la poco eficaz distribución de los motores con tres ventanas u orificios.

El motor español del capitán Hernández —que descubrimos en la seseña publicada por "El Mundo Deportivo", de el Salón Automóvil de Barcelona, del pasado año— el dos tiempos inglés "Leyland" y el pequeño "Puch" austriaco, son ejemplos de elegantes realizaciones prácticas del problema.

Por no haber publicado una descripción del motor a dos tiempos "Puch", a pesar de haber comentado su actuación en el Gran Premio de las Naciones en Monza, y su presentación al Salón Automóvil berlinés, creemos interesante publicar algunas notas relativas al mismo.

EL MOTOR "PUCH"

El motor "Puch" es un dos cilindros con la cámara de explosión común análogo al "Garelli", en el que la pared divisoria de los dos cilindros hace las veces de deflector. Los dos cilindros en vez de estar uno al lado del otro, como en el "Garelli" italiano, están dispuestos en tandem y sus pistones van montados sobre una biela única.

Este motor se compone de un carter con los volantes interiores análogo al de un cuatro tiempos, pero sobre la manivela va montada con rodillos una biela en forma de horquilla en cuyos extremos van montados los ejes de pie de biela sobre los cuales se fijan los pistones. Esta disposición permite que los ejes de los pies de biela sean próximos al centro de gravedad de cada pistón y de aumentar la longitud del tabique que separa los dos cilindros; la cámara de combustión, es común y las ventanas u orificios de distribución están así repartidas: escape en cilindro delantero, aspiración al carter en el cilindro posterior y admisión al cilindro a la derecha de este último.

La ventaja del sistema de embielaje del "Puch" es la misma que la que presenta el "Leyland" que equipa el autocicio "Trojan" y que la originada por el decalado de los manubrios en el dos tiempos "Hernández". En el "Puch" la oblicuidad de la biela dá al final de la carrera descendente un avance al pistón del cilindro delantero, lo que equivale a un avance de escape mientras que después, en su carrera ascendente, se cierra antes de que el orificio de admisión haya sido cegado por el pistón.

El dos tiempos "Puch" es un pequeño dos cilindros conjegados de 175 cc. de cubicación total, fabricado dicha marca asimismo un cuatro cilindros de 350 cc. que en realidad no es otra cosa que dos bicilíndricos acoplados.

El circuíto de San Sebastián

Se ha cerrado definitivamente la inscripción para el Gran Premio de Europa con 21 inscripciones

Y la lista para el Gran Premio de Turismo se ha iniciado brillantemente

El día 15 se cerró definitivamente el plazo de inscripción para el Gran Premio de Europa.

El plazo de inscripción a derechos dobles ha visto aumentar la lista registrada cuando el cierre a derechos sencillos, en tres coches más, que hace ascender el total a 21, lote indudablemente brillante y que asegura el éxito completo a la gran prueba automovilista para la que tant ose ha desvelado el R. A. C. Guipúzcoa.

Las tres nuevas inscripciones son de la marca "O. M.", en la que recae la representación italiana ya que las otras anunciadas como probables no se han visto confirmadas.

"Alfa Romeo" parece decidida en absoluto a no correr este año oficialmente. En cuanto a "Fiat", se han abrigado confianzas hasta los últimos momentos. En el Salón Automóvil Madrid incluso, y con motivo de la visita de S. M. el Rey al stand de "Fiat", se habló aun de la posibilidad de que la gran marca de Turín se inscribiera y el Monarca significó a la representación de "Fiat" la satisfacción con que tal inscripción habría de ser vista.

Pero "Fiat" estima insuficiente el tiempo que le queda para la preparación debida de su nuevo modelo: solicitó un aplazamiento de las inscripciones a lo que por el rigor reglamentario de pruebas no pudo accederse .El día del cierre de inscripciones se recibió en San Sebastián de la casa de neumáticos "Pirelli" un aviso de que le fuera reservado un "stand" y ello hizo creer, aun, que en definitiva, se había decidido "Fiat" a inscribirse, pero luego se supo que la demanda de "Pirelli" obedecía a la inscripción de los tres "O. M." a que antes nos hemos referido.

"Itala", que también se daba como probable participante, parece no tener aun a punto su nuevo motor litro y medio y algo parecido acontece con el nuevo coche de Maserati.

"O. M.", pues, repetimos, será la marca única que represente a Italia. De sus nuevos coches las "Oficinas Mecánicas" de Turín esperan que podrán librar ruda batalla, a las demás marcas inscritas.

En cuanto al Gran Premio de Turismo, se ha anunciado también la inscripción oficialmente y con brillantez.

Grandioso Exito de las Gomas Balón

Firestone

En la Clásica Carrera Internacional de Indianapolis

La sorprendente hazaña de Lockhardt sobre un "Miller Special" equipado con Gomas Balón impregnadas en Caucho, estableciendo un record para carros de litro y medio en 400 millas a razón de 94.63 millas por hora, no tiene precedente en la historia del automovilismo mundial. He aquí el cable recibido por los agentes en Cuba de tan famosa Goma:

JOSE ALVAREZ
Habana

Akron, Ohio, 1 de 1926

Lockhart manejando "Miller Epecial" ganó carrera anual de Indianapolis a un promedio de 94.63 millas por hora. Los carros fueron limitados a 91½ pulgadas, o sea, litro y medio de desplazamiento y la carrera terminó a 400 millas por copiosa lluvia.

El ganador, como todos los otros drivers que entraron en premios, usaban equipo FIRESTONE BALON impregnados en caucho, los cuales les permitieron correr sobre pista inundada.

FIRESTONE.

Esta es una Nueva Prueba de la Superioridad de las Gomas **Firestone**

AGENTES PARA CUBA:

JOSE ALVAREZ Y CA., S. en C.

ARAMBURU 8 Y 10. TELEFONOS U-4776 Y U-4822. HABANA

Por qué 833,000 personas compraron en 1925 Automóviles de la General Motors

EL PRINCIPAL factor convincente fué el elevado valor intrínseco de Buick, Cadillac, Chevrolet, Oakland y Oldsmobile. Pero recónditamente hubo otra influencia poderosa: el convencimiento de que estos famosos automóviles derivan adicional mérito de la estabilidad y vastos recursos de la General Motors que los respalda.

Proporcionan estos recursos los más varios y abundantes elementos de investigación científica en la industria del automóvil—garantía de perfeccionamiento constante. Permiten también la compra de materiales con efectiva economía y, finalmente, abren las puertas de un mercado mundial.

De aquí se deriva inevitablemente la económica manufactura, pues con sus compañías de piezas y accesorios, y con la fábrica de carrocerías Fisher, la General Motors engloba en una sola gran familia *todo* lo esencial a la fabricación y al comercio de automóviles.

En otros términos, quiere esto decir que la General Motors posee *todos* los elementos para mantener la calidad de sus productos y proporcionar creciente valor intrínseco por su precio.

A LOS AGENTES DE AUTOMÓVILES: Si desea Ud. informes acerca de las ventajas de una representación de la General Motors y la probabilidad de vender en su territorio una de sus marcas, diríjase a General Motors Export Company, 224 West 57th Street, Nueva York.

GENERAL MOTORS

BUICK · CADILLAC · CHEVROLET · OAKLAND · OLDSMOBILE · CAMIONES GMC

NOTAS DEL CONGRESO DE PERIODISTAS PANAMERICANOS

Sesenta y cinco delegados cansados pero llenos de entusiasmo, llegaron el día 5 de Mayo a la ciudad de South Bend, Estado de Indiana, a hacer una visita a las fábricas Studebaker, como huéspedes personales del señor A. R. Erskine, presidente de dicha corporación.

Entre ellos había delegados de casi todas las repúblicas de la América Latina. Todos gozaron de la hospitalidad de la Corporación Studebaker, fabricantes de automóviles de fama mundial y que son los favoritos de los países latino americanos

Mientras os deegados estaban aún vistiéndose y arreglánose en sus coches Pullman, la banda Studebaker, de sesenta músicos en riguroso uniforme, les daba una audición.

De la estación fueron conducidos en los nuevos ómnibus Studebaker, notables pir su lujo y comodidad inigualables, al edificio de oficinas, donde el señor Presidente Erskine, acompañado del señor Vice-Presidente Paul G Hoffman, del Gerente de Exportación, señor George E. Willis, y otros directores, les dió la bienvenida.

Durante el almuerzo, servido en el espacioso refectorio situado en el mismo edificio administrativo, el señor Erskine dirigió una alocución a los distinguidos huéspedes, saludándolos y rindiendo tributo de aprecio y admiración al poder e influencia de la Prensa Latino Americana.

El señor Alcalde de la Ciudad y el Rev. Padre Mathew J. Walsh, Presidente de la Universidad de Notre Dame, también dirigieron sinceras frases de beinvenida a los ilustres visitantes, quienes fueron luego conducidos a las fábricas, en donde pudieron admirar las modernísimas y sorprendentes máquinas qué tanto trabajo manual economizan, permitiendo así a la Corporación Studebaker producir un automóvil de primera a un precio excepcionalmente bajo. Después de admirar todos estos adelantos, notando con calurosos elogios las excelentes condiciones de ventilación e higiene en que trabajan los obreros de la Studebaker, hicieron una rápida visita a la Universidad de Notre Dame, para hombres y al Colegio de Santa María, para señoritas, y de ahí regresaron a tomar un "lunch" en la suntuosa residencia del señor Erskine.

A todas estas partes fué conducido el cortejo en los amplísimos, cómodos y elegantes ómnibus Studebaker.

La hospitalidad del señor Erskine no reconoció límites, y las puertas de su hermosa mansión fueron abiertas de par en par a los honorables visitantes, quienes agradecieron profundamente esta prueba de amistad y consideración.

La comida fué servida en los extensos prados que circundan la quinta del señor Erskine, mientras el famoso tenor mejicano, don José Mujica, acompañado de las señoritas cuyas fotografías adornan esta página, contribuyó a hacer grata la permanencia de los distinguidos huéspedes hasta el momento en que salieron para Culver, de donde debían dirigirse a Pittsburgo, Penn.

Todos los delegados expresaron vehementemente su gratitud al señor Erskine y a la Corporación Studebaker por su magnífica hospitalidad, asegurando que guardarían siempre un agradable recuerdo de su visita a la gigantesca fábrica Studebaker, en South Bend.

M.E.C.D. 2016

AUTOMOVILISMO Y AVIACION

POR FERNANDO LOPEZ ORTIZ, DIRECTOR DE "EL AUTOMOVIL DE CUBA"

LA AVIACION EN RUSIA

LA PROPAGANDA.—EL VUELO A VELA.—APARATOS NACIONALES

Hace mucho tiempo que viene señalándose en la Prensa aeronáutica europea el formidable desarrollo de la aviación soviética en la vieja Rusia.

La propaganda, una propaganda fructífera y que produce inmediatos resultados tangibles, alcanza límites no igualados acaso en ningún otra país del mundo. La **Aviachim**, vastísima organización que labora por el desarrollo de la Aeoronáutica y la Química—los dos polos sobre los cuales ha de girar la guerra del porvenir—, contaba con 1,500,000 miembros a fines de 1923, y esta cifra subía de 3,000,000 en julio de mil novecientos veinticinco.

La actividad de esta Asociación es enorme. En los últimos tiempos ha fomentado la propaganda por todos los medios posibles; gracias a ella recibieron el bautismo del aire más de 10,000 personas, se crearon 26 aeródromos y se aumentó en 147 unidades la flota aérea soviética. Consiguió organizar una industria aeronáutica nacional, y en el año corriente se propone practicar la política de los grandes vuelos, a cuyo efecto tiene estudiados los siguientes:

1.—Moscú, Koenisberg, París, Roma, Viena, Praga, Varsovia, Moscú: 7,150 kilómetros en total.

2.—Moscú, Berlín, Francfort, París y regreso por Koenisberg al punto de partida: 6,000 kilómetros.

3.—Moscú, Rostoff, Bakú, Teherán; 3,100 km.

4.—Moscú, Karkott, Sebastopol, Angora: 1,870 km.

Los laboratorios rusos trabajan, y el vuelo a vela—este gran medio de iniciación, estudio y propaganda, adquiere de año en año una importancia más acusada.

En 1924 sorprendieron los resultados del concurso de veleros de Crimea. En 1925, ya los rusos concurrieron a la reunión clásica del Rhon, en Alemania, donde desempeñaron un brillante papel.

En los meses de septiembre y octubre, se celebró el pasado año el nuevo Concurso de Crimea, y su importancia merece que demos algunos detalles de la gran reunión de veleros.

En la colina de Klementiev, a orillas del Mar Negro, se reunieron cerca de 200 participantes, con unos 40 planeadores, siete de ellos alemanes, que correspondían en Crimea a la participación rusa en el mitin de la Wasserkuppe.

La cantidad y la calidad de los concurrentes dejaba entrever el brillo de los resultados, y éstos no defraudaron las legítimas esperanzas de los organizadores.

El 30 de septiembre, el piloto alemán Schutz voló con su "Moritz" 5 h. 49 m.

El primero de octubre, con viento de 8-10 metros por segundo, el ruso Jacovtschuk, sobre "K. P. R. 1 bis" se mantuvo en el aire 9 h. 35 m. y Arzenloff, en un aparato análogo, llegó a 328 metros de altura durante un vuelo de una hora 23 minutos.

El mismo día fué batido el record de duración con pasajeros, por Hesselbach (alemán), sobre su aparato "Margarette" con un vuelo de cinco horas 39 minutos, 36 segundos.

Schultz, el gran volador alemán, pilotando su fino "Moritz" batía el dos de octubre el record mundial de duración con un soberbio vuelo de 12 horas, seis minutos y 26 segundos, en el curso del cual llegó a elevarse a 405,5 metros de altura.

Otro record importantísimo fué el batido por Nebring, también alemán, a bordo del "Konsul", el nueve del mismo mes. En un vuelo de cuarenta y un minutos—durante el que alcanzó la altura máxima de 435 metros—recorrió la distancia de 24,400 kilómetros, nunca alcanzada por aparato sin motor.

Finalmente, el día diez, batía Jungmeister, con el "Niscegordez", el record de distancia con pasajero, cubriendo diez kilómetros a 336 metros de altura máxima.

En resumen, quedaron batidos, si no oficiall, cuando menos oficiosamente, cinco records mundiales:

El de altura: Nehring, 435 m., seguido de Schultz, 405,5 m., y Arzenloff, 340 m.

El de duración: Schultz, 12 h. 6., 26 s.; seguido de Jacovtechuk, 9 h., 35 m., 15 s.

El de distancia: Nehring, 24,400 km., seguido de Jumascheff, 4,800 kilómetros.

El de distancia con pasajero: Jungonelster, 10 km., a 336 metros de altura.

El de duración con pasajero: Hesselbach, 5 h., 39 m., 36 s.

Se realizaron en total 374 vuelos, con una duración global de 61 h., 31 m., 34 s., contra 27 h. del año pasado. Sólo Schultz, totalizó 18 h. 3 m. 21 s., y Jacovstchuck, 12 h. 24 minutos y 24 segundos.

Los aparatos que más volaron fueron el "Moritz": 18 h. 42 m. 44 s., y el "K. P. I. R.": 15 h. 13m. 30 segundos.

La aviación civil va adquiriendo por su parte un estimable desarrollo. Son varias las líneas que hay en funcionamiento, y más aún aquellas cuya definitiva organización se estudia para ser puestas en servicio dentro de breve plazo.

Aunque con lentitud, la industria aeronáutica nacional renace en el que fué vasto Imperio de los zares. Recientemente, ha sido probado el primer avión comercial ruso de la post-guerra: el "K. I."

Se trata de un monoplano para pasajeros construído en Kiew por Kalinin, aviador de 1916, que dirige una fábrica nacida con fines bélicos y vitalidad escasa en los turbulentos días de 1920.

En la construcción del aparato se utilizaron tubos de acero procedentes de **staks** de recambios de los aviones Voisin del ejército zarista. Con ellos está formado el fuselaje y tren; las alas y el estabilizado son de madera.

La parte delantera del fuselaje la ocupa el motor, que con su bastidor se une a aquél con sólo cuatro bulones, lo que facilita su rápido recambio. Sigue el sitio del piloto y luego la cabina de pasajeros. Toda esta parte está recubierta de duraluminio y de tela el resto del fuselaje.

El ala es de forma elíptica, de buen rendimiento, y su parte central descansa directamente sobre el fuselaje, completándose la unión por dos montantes oblicuos que unen a cada lado de aquél los largueros principales del ala con las aristas inferiores del fuselaje.

Sus características son éstas:

Envergadura, 16,76 metros; longitud, 10,72; superficie, 40 metros cuadrados; carga por metro cuadrado, 49,3 kg.; carga por HP., 12,3; velocidad máxima, 160 km. p. h.; velocidad de viaje, 149. Sube a 1,000 metros en 12 minutos; techo, 3,000 m.; motor, Salmson 170 HP.; precio, 15,000 rublos.

EL RAID KARUCHI-LONDRES

Los tenientes aviadores ingleses Oliver y Brooks salieron ayer de Karachi en dirección a Constantinopla. Hasta dicha capital seguirán la ruta de Pinedo y Pelletier d'Oisy, continuando después su camino por Viena, Zurich, Estransburgo y Londres en vez de seguir la costa del Mediterráneo. Este raid de 5,000 kilómetros llevado a cabo con un avión militar de serie, tiene por objeto las cualidades del material en servicio en las colonias inglesas.

Voy "pa" ti con una que no "bachea"

"MULTIPLE"
APDO. 1241

Esta goma maciza se gasta parejo hasta la misma llanta. Es la única que no bachea. Fíjate en la línea sinuosa del centro de la goma, porque éste es el secreto del desgaste parejo: es "un patente" de la GOODRICH. Y si no tiene la línea sinuosa, no es GOODRICH.

La fábrica dice que es "positivamente antirresbalable", lo cual significa que no es resbalosa... Corre igual por las carreteras que hace O. P. que por la Ciénaga de Zapata, porque, ¡viejo!, ésta no se atasca en el fango.

Tuyo, Betín

Goodrich
TRACTOR DE LUXE
PARA CAMIONES

DISTRIBUIDORES:
HENDERSON-AGUIRRE CO., S. A.
ZANJA 66½

A LA LARGA,
LA MEJOR

UN DIRIGIBLE MONSTRUO

Parece ser que acaba de ser proyectado, y decidida la construcción de un dirigible monstruo destinado para la travesía entre Inglaterra y Norte América.

En realidad son cuatro rígidos unidos entre sí.

El conjunto será capaz para transportar 250 pasajeros y gran cantidad de mercancías a 100 millas por hora. En caso de peligro o avería cada una de las cuatro secciones podrá desligarse de los demás y navegar independientemente a 80 millas por hora.

La travesía entre Europa y América se efectuará en unas 40 horas y en un solo vuelo.

Dicho dirigible estará terminado para el año 1927.

La sobrealimentación de los motores comerciales

Los resultados obtenidos aplicando un compresor a los motores Salmson y Amilcar

Hace poco tiempo publicóse en "El Mundo Deportivo" un artículo comentando la rápida popularización de la sobrealimentación y los bellos resultados que su aplicación a los vehículos había dado.

Como ejemplo de ello, publicamos en otra ocasión, una traducción de un artículo del capitán Waite en el que daba a conocer las experiencias por él realizadas al aplicar el compresor al "Austin Seven".

Por creer que interesará a un núcleo de nuestros lectores completamos las notas publicadas sobre tal cuestión con los resultados que han sido obtenidos aplicando el compresor Cozette, a los coches tipo sport comerciales Amilcar y Salmson.

Los datos que sobre dichas experiencias publica la prensa especialista francesa son menos explícitos que los que aparecen en el artículo del capitán Waite, ya que entre ellos no figuran detalles sobre los modificaciones que se han hecho sufrir a la compresión, distribución y carburador. pero en cambio son más completos por lo que se refiere a los resultados obtenidos.

El motor Amilcar, que ha servido a las experiencias ha sido un tipo gran sport comercial con las válvulas a un lado del cilindro que, según parece, no tardará en ser lanzado al mercado con su dispositivo sobrealimentador.

El sobrealimentador funciona contínuamente acoplado al motor y proporciona beneficiosos resultados a todos los regímenes.

El motor sin sobrealimentar daba las siguientes potencias: a 1,000 r. p. m., 8 H. P.; a 2.000 r. p. m. 18 H. P.; a 2.500 r. p. m. 23 H. P.; a 3.000 r. p. m. 28 H. P.; a 4.000 r. p. m. 33 H. P.; bajando a partir de este régimen la potencia.

El mismo motor, con el sobrealimentador Cozette, desarrolla las potencias siguientes: a 1.000 r. p. m. 10 H. P.; a 2.000 r. p. m. 42 H. P.; a 2.500 r. p. m. 34 H. P.; a 3.000 r. p. m. 42 H. P.; y a 4.000 r. p. m. 54 H. P. La curva de potencias que sin sobrealimentar bajaba a partir de 4.000 revoluciones sigue ascendiendo en el motor sobrealimentado que da 58 H. P. a 4.500 r. p. m.

Las presiones del compresor a los diferentes regímenes son las siguientes: a 1.000 r. p. m. 140 grs; a 2.000 r. p. m. 400 grs; a 2.500 r. p. m. 500 grs.; a 3.000 r. p. m. 600 grs.; a 4.000 r. p. m. 75 grs., y a 4.500 r. p. m.

El consumo del motor oscila entre 280 grs. y 249 grs. de gasolina por caballo hora en el motor sin sobrealimentar y entre 300 grs. y 259 grs., en el motor sobrealimentado.

La potencia absorbida por el sobrealimentador de 4.500 r. p. m. fué en las experiencias citadas de 6 caballos.

Los resultados obtenidos con la aplicación del compresor al motor Salmson gran sport comercial han sido igualmente interesantes.

Las potencias del Salmson sin sobrealimentar son las siguientes: a 2.000 r. p. m. 19 H. P.; a 2.000 r. p. m. 27 H. P.; a 3.500 r. p. m. 31 H. P.; a 4.000 r. p. m. 37 H. P. A partir de dico régimen la potencia disminuye sensiblemente.

Después de aplicar el compresor, las potencias registradas fueron las siguientes: a 2.000 r. p. m. 23 H. P.; a 3.000 r. p. m. 40 H. P.; a 3.500 r. p. m 48 H. P.; a 4.000 r. p. m. 54 H. P. y a 4.500 r. p. m. 58 H. P.

El consumo de gasolina por caballo hora del motor sin sobrealimentar oscila entre 285 grs y 250 grs., y el del motor con dispositivo sobrealimentador entre 310 grs. y 250 grs.

Las presiones del sobrealimentador y la potencia por el mismo absorbida fueron análogos a las registradas en la ensayos realizados con Amilcar antes apuntadas.

Los resultados logrados son pues en el caso de los motores Amilcar y Salmson tan interesantes como los obtenidos sobre el Austin, y demuestran plenamente que la sobrealimentación puede proporcionar un notable mejoramiento en los motores comerciales.

LOS GRANDES PREMIOS DE 1926

LOS NUEVOS LITRO Y MEDIO QUE PREPARAN ALGUNOS CONSTRUCTORES ITALIANOS

Al tratar del Gran Premio de Francia y de su nueva fórmula, indicamos que la modificación de cilindrada impuesta por los reglamentos se traduciría por un aumento de marcas participante; en las pruebas de 1926. La lista de probables participantes al Gran Premio de Francia 1926 que publicamos— reproducida de un popular colega de la vecina república—era bastante numerosa, figurando en la misma algunas marcas que desde hace algunos años estaban apartadas de tal género de manifestaciones

La nueva fórmula parece que también ha animado a los constructores de otros países, especialmente a los italianos que, al parecer, no están dispuestos a dejar que les arrebaten la supremacía que han demostrado en los grandes premios de velocidad de unos años a esta parte.

Los proyectos que sobre la cuestión tienen la mayoría de marcas italianas no han sido hechos públicos en general, como tampoca lo han sido las soluciones que piensan adoptar en sus nuevas producciones.

Sin embargo, circulan noticias sobre los futuros litro y medio italianos, que si no ciertas y exactas en todos sus detalles, parece se aproximan bastante a la realidad.

Parece qne "Fiat"— la iniciadora de la sobre-alimentación—tiene intención de participar en los Grandes Premios de 1926 y que con tal objeto está trabajando en el establecimiento de un modelo novísimo. El motor de seis cilindros en V a dos tiempos del que tanto se habló la pasada temporada y que fué largamente ensayado, ha servido de base para establecer un ocho cilindros horizontales a dos tiempos, que será el que probablemente equipará sus litro y medio en las carreras de 1926. Si "Fiat" por lo que se relaciona con el motor inicia una nueva tendencia, substituyendo el clásico ciclo a cuatro tiempos por el de dos tiempos, parece que en lo referente al chasis presentará asimismo interesantes y originales soluciones. Las ruedas delanteras motrices que hicieron su debuts en América este año y que en Inglaterra tuvieron en la marca asimismo, según se asegura, una de "Alvis" uno de sus defensores, serán de las características del "Fiat".

Otra gran casa italiana, cuyo nombre brilló en muchas carreras de otros tiempos, se propone lanzarse de nuevo a las competiciones deportivas. Se trata de la marca "Itala", que prepara un tipo especial debido al ingeniero Cappa. El motor es un doce cilindros en V sobrealimentado y el chasis cuidadosamente trazado y perfilado, tendrá las ruedas delanteras motrices y directrices.

Otra marca italiana que, según se afirma, ha logrado notables resultados con su motor 1,500 cc., será probablemente otro de los participantes en las carreras del próximo año; siendo "Chiribiri", que lleva ya muy adelantada la preparación de su 1,500 cc., otro de los probables representantes de Italia en las competencias de 1926.

En cambio, "Alfa-Romeo", la marca que tantos éxitos alcanzó en las carreras de 1924 y 1925, no correrá en 1926, según anunció la propia casa italiana, que oficialmente se abstiene, como la "Delage" francesa y la "Mercedes", alemana.

POR QUE EL ACEITE "SE VUELVE COMO AGUA"

(Por el Departamento Técnico de la Vacuum Oil Company)

El aceite usado que se saca de un motor después de un cierto tiempo de funcionamiento, parece, muchas veces, haber perdido su homogeneidad y carecer de consistencia y untuosidad lubrificante, lo cual es muy cierto aún en tiempo frío. Esta modificación de las propiedades del aceite se debe a su mezcla con combustible, gasolina, kerosene, etcétera.

Las naftas o gasolinas que hoy se venden, no se vaporizan completamente como las que se usaban atrás. A no ser que el motor esté completamente caliente, el carburador pulveriza en forma perfecta sólo la parte más liviana del combustible; el resto para en estado líquido y lava el aceite en las paredes de los cilindros, destruyendo así el film de los aros de los pistones. Durante la compresión, parte de este combustible líquido se escurre por las canaletas de los aros y cae al depósito del cárter, donde "corta" y baja la consistencia del aceite. La parte restante sólo se consume parcialmente y por consiguiente se pierde.

Mientras el motor está frío se tiene que emplear el "cebador" (entrada de aire al carburador) o modificar el ajuste del carburador, debido a lo cual tiende a aumentar la mezcla del aceite con el combustible, desperdiciándose este último y destruyendo el valor del lubrificante.

Cuando se producen las explosiones en los cilindros, uno de los productos de la combustión es el vapor de agua. Si el motor está frío y hay pérdidas de compresión o fugas al cárter, puede condensarse una parte del vapor contenido en los gases quemados. En consecuencia, se acumula agua en el cárter, que en mezcla del agua y aceite puede endurecerse formando una masa pegajosa o, en las regiones más frías, hasta una capa de hielo que impide la circulación del aceite. Algunas veces, el endurecimiento o congelación causa la rotura de la bomba de aceite.

En otras ocasiones, a fuerza de batir el aceite y el agua junto con el sedimento que se acumula en el cárter, se forma una especie de emulsión o substancia negra y espesa que puede también tapar el colador y el sistema de lubrificación, originando averías aún más serias.

A medida que el motor se calienta el combustible se vaporiza con facilidad cada vez mayor; entonces usted no necesita usar el cebador para introducir un exceso de combustible. Con esto se disminuye el derroche y se mejora la compresión del motor y así, la "pérdida d ecuerpo" del aceite y la acumulación del agua en el cárter, causan menos dificultades.

Es buena práctica cubrir parcialmente el radiador en tiempo frío, sobre todo si el motor se pone en mucha y se detiene con relativa frecuencia, el motor se calienta rápidamente hasta la temperatura debida, asegurando la vaporización completa del combustible. Si no se toma esta precaución, el enfriamiento excesivo del motor aumenta los inconvenientes de la "pérdida de cuerpo" y de la mezcla del aceite con agua.

Si se ajusta correctamente el carburador, se mantienen las válvulas y el encendido en buenas condiciones y empleando lo menos posible el "cebador", se puede obtener la combustión perfecta, disminuyendo los trastornos citados y las pérdidas de combustible.

La mezcla del aceite con la nafta del carburada no puede ser evitada en absoluto. A medida que funciona el motor, el aceite se va mezclando cada vez más con combustible, además, se ensucia con partículas de metal gastado, carbón y polvo del camino, que pueden rayar la superficie de los cilindros y cojinetes, cuando el aceite "pierde cuerpo".

Conviene, pues, para evitar la fricción y el desgaste, vaciar sistemáticamente todo el aceite del cárter, echar en su lugar una nueva porción del grado justo de lubrificante. Esto debe hacerse cada 1,200 kilómetros en verano y cada 800 kilómetros en invierno: hágalo no bien para el motor, es decir, cuando el aceite está más fluído, caliente y bien agitado en esta forma arrastra consiga todas las impurezas que circulan con el aceite.

Nunca enjuague el cárter con kerosene, pues se arriesga demasiado; el kerosene que usted echa no puede salir del todo y sólo sirve para "estirar" el aceite nuevo. Si desea enjuagar el cárter hágalo con uno o dos litros de aceite nuevo.

LA CARRERA EN CUESTA DE MARSILLAN

Rolland con moto "Terrot" 500 cc. realiza el mejor tiempo del día.—Y Dufur con "Salmoon" 1.000 cc. logra el mejor promedio de los vehículos de cuatro ruedas

La clásica carrera en cuesta de Margillan, que organiza el Auto-Moto Club de Gard, se ha disputado ante un público numeroso y entusiasta.

El mejor tiempo del día lo realizó Rolland con moto "Terrot" 500 c.c. que subió la cuesta a un promedio muy próximo a los 80 kilómetros por hora.

Richard con moto "Peugeot" realizó el mejor tiempo de los vehículos sport y Gaillard con "Bugatti" fué el más rápido entre los coches de carreras batiendo a todos los vehículos de cuatro ruedas.

La clasificación de la carrera fué la siguiente:

Motos 125 cmc. 1. Clech (Delar), 2' 32" 2/5.

Motos 175 cmc. 1. Hommair (Monet-Goyon), 1' 45" 1/5.

Motos 250 cmc. 1. Perrotin (Terrot), 1' 39" 1/5.

Motos 350 cmc. 1. Boetch (Magnat-Debon), 1' 34" 4/5.

Motos 500 cmc. 1. Rolland (Terrot), 1' 31" (a 79 kms. 120 por hora, mejor tiempo del día).

Motos 750 cmc. 1. Richard (Peugeot), 1, 32" 4/5.

Sidecars 1.000 cmc. 1. Goothers (Harley) 2' 11".

Cyclecars 1,000 cmc. 1. Mayneabour (Morgan), 2' 12".

Coches Turismo 1.000 cmc. 1. Jourdan (Salmson), 1, 47" 3/5.

Coches Turismo 1.500 cmc. 1. Bouland (Bugatti), 1' 53" 2/5.

Coches Turismo 3 litros. 1 Gu (Chenard-Walcker), 2' 08" 4/5.

Coches Turismo 5 litros. 1 Ri gal (Peugeot), 1' 44".

Coches Sport 1,100 cmc. 1. Dufour (Salmson), 1' 39" 4/5.

Coches Sport 1,500 cmc. 1. Bru guier (Amilcar), 2' 21".

Coches Sport 2 litros. 1 Yacht (Corre La Licorne), 1' 59" 1/5.

Coches carreras 500 cmc. 1 Ra (Sima-Violet), 2' 47".

Coches carreras 1,100 cmc. 1. Trouvé (Salmson), 1' 44' 4/5.

Coches carreras 1.500 cmc. 1. Trouvé (Delfosse), 1' 46" 4/5.

Coches carreras 2 litros. 1. Gaillard (Bugatti), 1' 43" 1/5.

Los Automovilistas Prefieren Comprar Gasolina de una Bomba Wayne

—Porque—

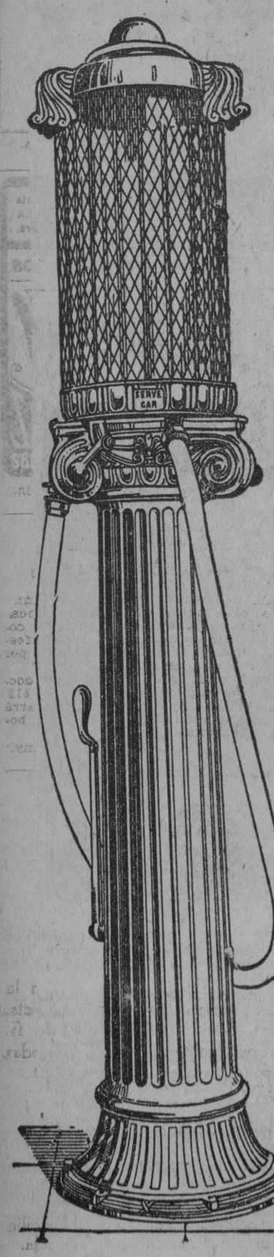

(1) Da servicio rápido. La gasolina fluye del recipiente al tanque del automóvil en un momento. (2) Porque el recipiente de medición visible le asegura al comprador la cantidad exacta de gasolina que debe recibir por su dinero.

Los propietarios de expendios de gasolina en todas partes declaran que las bombas Wayne estimulan un negocio intenso y lucrativo. En la bomba 492 (aquí ilustrada) se ha combinado elegancia en diseño, con rapidez, fácil manejo, absoluta exactitud y confianza. Funciona por medio de una bomba a mano de doble cilindro, construida en la columna.

El modelo 491 es de construcción similar pero operada por medio de aire comprimido, obtenido de su compresora de aire, sin que ello interrumpa el servicio de inflamiento de gomas.

Las bombas 491 y 492 se suministran con recipiente de vidrio con medidor de 5 o 10 galones. Descargan desde uno hasta el número máximo de galones, a opción del operador, en sólo 30 segundos. El contador automático es opcional.

La característica exclusiva de estas bombas Wayne, es su sistema de válvulas automáticas especiales, con las que es imposible que la gasolina escurra otra vez al depósito en el momento en que fluye en el tanque del automóvil. Todos los alambres eléctricos están cubiertos de gruesa aislación. Este sistema ha sido aprobado por la junta de aseguradores contra incendio.

Si se desea, podemos suministrar el pedestal y recipiente visible 492 (sin bomba oculta), listos para usarlos con sus bombas. Para informes más completos sobre estos modelos y otros sistemas de almacenaje, medición y distribución de aceites y gasolina, sírvanse comunicarse con,

J. Henry Steinhart & Co.
Calle de Cuba, 12, Habana
C. W. Rich, *Agente*

WAYNE TANK & PUMP COMPANY, *Fort Wayne, Ind., E. U. A.*

Establecida 1891
Wayne
BOMBAS DE MEDICIÓN EXACTA

Lo que la Studebaker ahorra gracias a la manufactura a base de Una Sola Utilidad

es pasado al comprador en forma de numerosos refinamientos

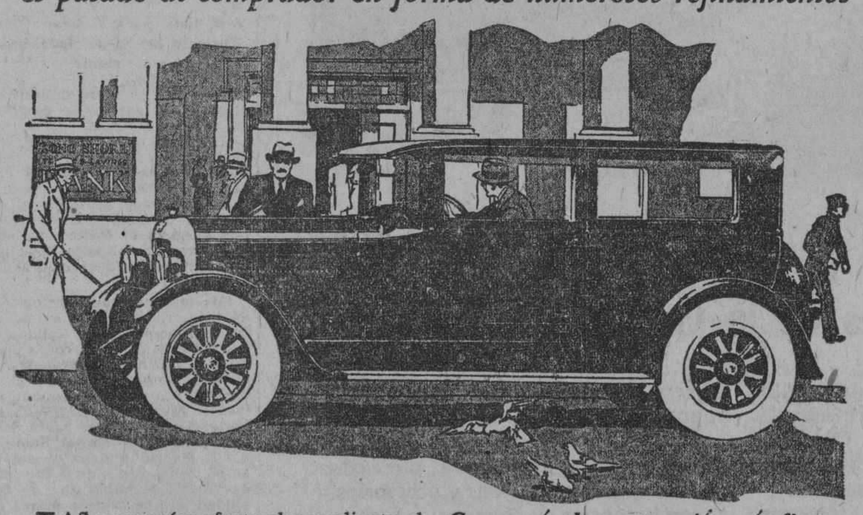

LAS economías efectuadas mediante el sistema de manufactura a base de *Una Sola Utilidad*, permiten a la Studebaker ofrecer en este Coach de alta calidad, ventajas importantes que no son superadas por las de coches que se venden a un precio dos veces mayor.

Ningún otro coche, entre los de su peso y tamaño, lo iguala en fuerza motriz.

Nótese su tapicería de alta calidad; compárese la profundidad de los cojines y el respaldo de los asientos del *Studebaker* con coches de otras marcas

Carrocería de construcción más fina—fresno blanco y meple duro, ambos de primera calidad, se emplean en la construcción de las carrocerías.

Aceros de aleaciones costosas—la Studebaker paga un sobrecargo para obtener acero de calidad extra superior.

Acabado durable—en los *Studebaker* es satinado, y en colores bonitos y atrayentes.

El equipo normal incluye: indicador del nivel de la gasolina en el tablero, limpiador automático de parabrisa, espejo retroscópico, ventilador en el cubretablero, luz de parada y luz de techo.

EL-425

WILLIAM A. CAMPBELL, Inc.
O'Reilly 2 y 4, Habana, Cuba.

STUDEBAKER
FABRICANTES DE VEHICULOS DE CALIDAD POR 74 AÑOS

M.E.C.D. 2016

DE SABANILLA DEL ENCOMENDADOR

Junio 2.

EN EL TEATRO "CUBA"

En la noche del lunes tuvo efecto una simpática función teatral en nuestro elegante Coliseo, en la que tomaron parte, distinguidas señoritas y jóvenes de la Sección de Declamación de la sociedad "Liceo".

Una numerosa y distinguida concurrencia, llenaba completamente los amplios salones del teatro.

Todo cuanto vale y significa en esta sociedad, se dió cita allí de donde todos llevamos la impresión alegre de unas horas felices que disfrutamos.

Dió comienzo el simpático acto con el Himno Nacional.

El primer turno ocupábalo la graciosa comedia en un acto y en prosa, titulada "Miquis miquis" original de ... Los papeles de esta obra se repartieron en la siguiente forma:

Doña Micaela, lo desempeñó muy bien la señorita Juana Luisa Menéndez, que representaba la dama, la que gustó mucho.

Asunción, lo hizo la simpática señorita Estrellita Gutiérrez, quien recibió muchos y prolongados aplausos.

Petra, la criada, lo desempeñó la graciosa señorita "Teté" Menéndez, quien recibió atronadores aplausos.

Don Bonifacio, tocóle a don Antonio Martel, que a pesar de sus sesenta años, se lució esa noche de manera brillante.

El papel de Aquilino, lo desempeñó maravillosamente Avelino Lastra. Este joven posee grandes dotes artísticas y se nos presentó caracterizando tan admirablemente a Charles Chaplin que gustó mucho, manteniendo en constante risa al público.

A la terminación de esta obra tan graciosa, recibieron los artistas muchos y bien merecidos aplausos.

El segundo turno estuvo a cargo de la simpática señorita Laura Menéndez, quien nos deleitó con preciosos couplets, siendo ovacionada.

En la segunda parte fué representado el simpático juguete cómico que lleva por título "El nuevo servidor" con el siguiente reparto:

Márgara: Srta. Laura Menéndez; Pitito: señor Arturo Gutiérrez; Inés: Srta. Juana Luisa Menéndez; El Fumista: señor Avelino Lastra; Un chico, el niño Francisco Jorajoria.

Este precioso cuadro al igual que el primero gustó muchísimo, y fueron muy aplaudidos todos los artistas que se lucieron en sus respectivos papeles, haciendo reir con sus chistes.

La parte musical a cargo de la simpática señorita Juanita García. Ejecutó al piano preciosas piezas.

Y para terminar he querido dejar, haciendo especial mención, del monólogo andaluz que se titula "Chiquita y Bonita" que fué recitado por la graciosa y muy simpática señorita Esther Menéndez, siendo muy aplaudida por la numerosa concurrencia.

Felicitamos a los organizadores de esta simpática velada por su merecido triunfo, y un aplausos más del cronista para los futuros artistas.

G. García.

DEL CENTRAL LA JULIA

LAS FLORES DE MAYO

Junio 1.

Noche hermosa la que las Hijas de María nos proporcionaron ayer en la linda capilla de este central, como despedida del mes de las Flores.

Rodeada de ángeles tan encantadores como las niñas Antoñica Durán, Isabelita de la Vega, Georgina y Ofelia Villegas, Claudina Sosa y Angélica Carrillo, aparecía la imagen de María.

La capillita presentaba un hermoso aspecto, adornada con profusión de flores y luces.

Infinidad de niñas vestidas con sus mejores galas comparecieron ante el altar de María Inmaculada ofreciéndole flores y cánticos, formando parte del coro las preciosas niñas Argelia Marina y Dora Barreto, Soledad Concha, Gloria Seigas, Flora y Pastora Herrera, Severina Dominguez, Marina Sosa, Eulalia Miguel, Marina y Lolita Cobián, Emerita Barreto y Felisa Dominguez.

El bondadoso padre Trias, cura párroco residente en Guara, nos demostró una vez más sus buenas dotes como orador sagrado. Después de ensalzar a la Santísima Virgen en párrafos llenos de religioso encanto, hizo un llamamiento general a todos los vecinos para que siguieran prestando vida y calor a todo acto como este, que inculca buenos sentimientos a los pequeños y engrandece el alma de los mayores.

Terminó la fiesta religiosa con una salve muy bien cantada por las señoritas Esperanza y Gloria Fernández.

Nuestra felicitación a las iniciadoras de la fiesta y especialmente a la bondadosa dama señora Cira Tellechea de Lefebre, a quien debemos la construcción del templo y la que no pudiendo asistir a la fiesta envió unos lindos ramos de gladiolos para que se depositasen en el altar de la Virgen.

ANGEL AL CIELO

A la edad de seis meses subió al cielo el hijo de mi amigo Joaquín Rodriguez. Tanto a éste como a su señora les recomiendo resignación cristiana para sobrellevar tan rudo golpe.

ENFERMA

Se encuentra guardando cama la distinguida señora Cecilia Morales de Cobián. Hago votos por su pronto restablecimiento.

DE VISITA

Tuve el gusto de ofrecer mis respetos a la distinguida dama señora Pastora Meitin de Garcia, que pasó unos días en este central en compañía de su hijo Andresito; a la distinguida y buena amiga señora Dolores Morales de Cibrián, que con motivo de encontrarse su hermana enferma, vino para prodigarla los cuidados que el caso requiere; y a mi amigo el señor Antonio Borrás, cuya señora dentro de unos días será operada, haciendo votos por que la ciencia triunfe una vez más.

BAILE SOCIAL

En los espaciosos salones de la sociedad Liceo de San Antonio de las Vegas, se celebró con gran animación un lucido baile, al cual concurrió lo más selecto de la sociedad de aquel pueblo.

DE POLITICA

La política en todo este término está en su apogeo. Conservadores y liberales-populares se discuten el primer puesto de nuestro Ayuntamiento con verdadero tesón. Unos y otros se lanzan en busca de votas, procediendo con la mayor cordura. Que ésta sea perdurable en bien de todos, es lo que celebraré.

AUSENTE

A pasar una temporadita salió para la capital mi buen amigo Juan Barreto, suscriptor del DIARIO DE LA MARINA. Le deseo muchas felicidades, y que retorne pronto donde tanto se le quiere.

E. de la Vega,
Corresponsal.

DESDE ARTEMISA

EL BAILE DE LAS FLORES

Tiene que ser mi primera nota.

El suntuoso baile de las Flores, celebrado por la Colonia Española la noche del domingo 30 del actual.

Aparecían los nuevos y hermosos salones, con una elegante y soberbia decoración floral, debida a la dirección y acierto del señor Luis Cruz, socio entusiasta y estimado en la culta sociedad hispana.

La decoración lumínica fué otro acierto, que mereció como la anterior, repetidas celebraciones de la concurrencia.

Y para completar la fiesta, una concurrencia numerosa y escogida, que hizo de aquella noche una de las más bellas fiestas que pueden recordarse en la Colonia Española.

Merece plácemes la Sección de Recreo y Adorno entre la que se destacan los señores Juan Comesella, Víctor García, Salvador Legañoa, F. Sampayo, José M. Díaz y otros que se esforzaron en organizar debidamente el baile.

Algunos nombres anotados en mi carnet, pueden dar idea de la brillantez de la fiesta:

Sras: Hortensia Cuéllar de Averhoff, Emilia Mungol de Moreno, Teresa Fernández de Díaz, Avelina Hevia de Estrada, Mercedes Mederos de Méndez, Rita O'Hallorans de Loreñzo, señora Vda. de Acosta, Abio de Martínez, Filomena M. de Rivera.

Loló Hernández, Ofelia Peñarredonda de Hernández, Zoila Hernández de Sarmiento, María C. de Legañoa, señora viuda de Hernández, Andrea R. de García Trespalacios, Josefina G. de Gutiérrez, Otilia M. de Menéndez, Esther Perdigón de Jaubert. Antonia Gutiérrez de Lage, María E. de Galán.

Señoritas: Conchita Moreira, Teté Estrada, María Luisa, Angelina y Aurora Acosta, Eloisa Lorenzo, Evelia y Enna Martínez, Emma Fleites, Angelina y Pilar Martínez, Blanca Valdés, Teté Díaz, Carmelina Sarmiento, Agapita García, Marianita Legañoa, Iluminada y Esther Villanueva, Luisa Sousa, Consuelo Galán.

Dulce María y Carmelina Hernández, Josefina Renom, Margot Cruz, María Teresa Figueroa, Ada Valle, Rosita Muro, Natalia Albaladejo, Rosario Gutiérrez, Teté Robainas, y la gentil Lala Hernández.

Mis felicitaciones a la Colonia Española por su gran éxito.

EMMA RODRIGUEZ

Este el nombre de una bellísima matancera que ha venido a pasar una corta temporada en Artemisa.

Deseóle todo género de venturas y le reitero mi respetuoso saludo.

El Corresponsal

DE CHAPARRA

Mayo 29.

UN SALUDO

Muy difícil encuentro, por cierto, la tarea que tengo que rendir desempeñando el puesto de corresponsal de este importante rotativo, para el que he sido nombrado por la fineza del señor Director, muy difícil me resulta, repito pues amen de no reunir condiciones ningunas para conseguir éxito, tampoco el campo donde me toca actuar es propicio para ayudarme a esta labor tan ardua. Dicho ésto, pláceme enviar un saludo afectuoso a todos mis compañeros, muy particularmente a los simpáticos cofrades que representan en este Central a los diarios de Capitalinos; a todos me dirijo prometiéntoles mi decidida ayuda a todo lo tienda al mejoramiento de toda esta rica zona.

TERMINO SU ZAFRA

Confirmando mi telegrama de fecha 26, de los corrientes, les diré a mis lectores que este Coloso terminó su molienda, después de haber elaborado medio millón de sacos, cantidad a que lo ha limitado la "Ley de restricción". Realmente es pavoroso el futuro de esta Zona azucarera, ya que han quedado grandes campos sin cortar.

Nuestro vecino Central Delicias, continuará su molienda hasta llenar el cupo de su estimado. La gran temporada del llamado "tiempo muerto" que se nos avecina tiene entristecidos a todos los que de alguna manera se sienten afectados por la presente situación. Veremos cuál será el cariz que toma esta situación, aunque todos confiamos en que la Compañía Cubana American Sugar Co. propietaria de estos Centrales, siempre liberal y magnánima sabrá ayudar como lo ha hecho a todos los que vivimos a su benefactora sombra.

NUESTRO CENTRO SOCIAL

Muy digna de encomio es por cierto la labor rendida por la prestigiosa directiva de nuestro "Club Chaparra". Este centro casi ya terminada su reconstrucción es motivo de orgullo de todos los que miramos con simpatía el éxito de las iniciativas grandes. Realmente tienen motivos más que suficientes para sentirse satisfechos de su obra los elementos directores de la sociedad. Es poco cuanto se diga de la gestión del señor Jorge Bolaños, nuestro muy digno Presidente, así como de los que lo han secundado, entre ellos, el simpático Manolo Font, el Sr. J. Quesada y el gran Sánchez Cerrada. Todos han puesto su gran entusiasmo, en que aquel vetusto y anticuado caserón, que ha sido tranformado hoy en una elegante mansión donde cotidianamente vamos en busca de un rato de espansión. Reciban todos, pues, mi más calurosa felicitación.

NUESTRA CAPILLA

Muy animada se ve todas las noches nuestra Capilla. Numerosos niños asisten a las "flores de Mayo", llevando sus puchas de flores y aquel templo se ve invadido por nuestra mejor sociedad demostrando así la fe religiosa de todos. Nuestro Padre Capellán tiene que sentirse satisfecho.

UN RUEGO

Varias señoras vecinas todas de nuestro Campo de Sport Infantil, me han comisionado para que ruegue al señor Manuel Barthelemy, digno 2do. Administrador de este Central, ordene que el referido terreno sea alumbrado diariamente, colocándose los columpios etc. que allí había, pues por estos motivos se ven impedidas de enviar sus niños allí a pasar un rato de solaz esparcimiento. Muy gustoso traslado esa petición a tan amable caballero, que seguramente la atenderá.

DE VIAJE

Rumbo a la Capital de nuestra Provincia, partió hoy el señor Constantino Pupo, Administrador de este Central. Feliz viaje.

El Corresponsal.

DEL CENTRAL ESPAÑA

Junio 2.

HORAS ALEGRES

Una reunión grata y divertida.

Así fué la elebrada ayer en la morada de los distinguidos esposos señora María Luisa D. de Zaera y el estimado caballero señor Mariano Zaera.

Celebrábase dicha reunión en honor de la distinguida señorita Eugenia Gutiérrez, con motivo de ausentarse de este Central, donde supo captarse tantas simpatías.

Imperó el baile. Hubo también juegos por todos los ámbitos de aquella residencia; no cesó el regocijo en todo el tiempo que duró la fiesta.

Recuerdo algunos nombres de la concurrencia que era numerosa y selecta. Entre las señoras: María Luisa Diestra de Zaera, dueña de la casa, que tuvo para todos los invitados muchas atenciones; señoras de Travieso, de Hernández, de Díaz y de Cabrera.

Señoritas: en primer término citaré a la festejada, Eugenia Gutiérrez que durante algún tiempo desempeñó el cargo de profesora en una de las aulas de este Central y ahora se traslada al vecino pueblo de Perico.

Nena Elwin, cronista de "El Mundo", Inés María Sánchez, Juanita, Bertha, Edelmira y Rosita Guasch, Bertha Alvarez, Dora y Carmelina Cabrera, Cusa Martínez, y Blanca del Rey.

¿Algunos nombres más? Quizás; pero imposible recordarlos.

Atenciones y halagos no faltaron para toda la concurrencia, la que fué obsequiada con ricas pastas y licores.

Hubo brindis por la dicha de la festejada y por la felicidad completa de todos.

A avanzada hora de la noche se dió por terminada la fiesta, reiterándole todos su más afectuoso saludo de despedida a la señorita Gutiérrez mayor agradecimiento a los esposos Diestra Zaera por sus finas atenciones.

Víctor GRANDA.

Anúnciese en el "Diario de la Marina"

VAPORES DE TRAVESIA

"COMPAÑIA DEL PACIFICO"
"MALA REAL INGLESA"

El hermoso trasatlántico

"OROYA"

de 23,800 toneladas de desplazamiento, con excelente acomodo para los señores pasajeros de tercera clase, camarotes de dos y cuatro literas y ventilado comedor sobre cubierta, saldrá fijamente el día 23 de Junio para:

VIGO, LA CORUÑA, SANTANDER, LA PALLICE, ROCHELLE y LIVERPOOL

COMODIDAD, CONFORT, RAPIDEZ Y SEGURIDAD

PROXIMAS SALIDAS

Para ESPAÑA, FRANCIA e INGLATERRA

Vapor OROPESA el 9 de Junio.
Vapor OROYA, el 22 de Junio.
Vapor ORIANA, el 7 de Julio.
Vapor ORCOMA, el 18 de Julio.
Vapor ORTEGA, el 4 de Agosto.
Vapor ORCITA, el 18 de Agosto.

Para COLON, puertos de PERU y de CHILE y por el ferrocarril Trasandino a Buenos Aires.

Vapor ORCOMA, el 6 de Junio.
Vapor ORTEGA, el 20 de Junio.
Vapor EBRO, el 21 de Junio.
Vapor ORITA, el 4 de Julio.
Vapor ESSEQUIBO, el 19 de Julio.
Vapor OROPESA, el 2 de Julio.

Para NUEVA YORK.

Salidas mensuales por los lujosos trasatlánticos EBRO y ESSEQUIBO. Servicio regular para carga y pasaje, con trasbordo en Colón, a puertos de Colombia, Eduador, Costa Rica y Nicaragua, Honduras, Salvador y Guatemala.

DUSSAQ Co., Ltf.

Oficios 30. Teléfono A-6540 A-7218

4396 ind. my.

LINEA HOLANDESA AMERICANA

Servicio regular y fijo por los novísimos y rápidos vapores Correos Holandeses de 17.000 toneladas, con tripulación española y provistos de telegrafía sin hilos.

"SPAARNDAM". "MAASDAM" "LEERDAM" "EDAM"

El vapor correo holandés

"EDAM"

Saldrá FIJAMENTE el día 23 de Junio.
Para VIGO, CORUÑA, SANTANDER y ROTTERDAM

Próximas salidas:

VIGO, CORUÑA, SANTANDER y ROTTERDAM

Vapor EDAM, 23 de Junio.
Vapor LEERDAM, 4 de Agosto.
Vapor SPAARNDAM, 25 de Agosto.
Vapor MAASDAM, 15 de Septiembre.
Vapor LEERDAM, 27 de Octubre.
Vapor SPAARNDAM, 17 de Novbre.
Vapor MAASDAM, 8 de Diciembre.
Vapor EDAM, 29 de Diciembre.
Vapor LEERDAM, 19 de Enero 1927.

VERACRUZ Y TAMPICO

Vapor LEERDAM 4 de Julio.
Vapor SPAARNDAM, 23 de Julio.
Vapor MAASDAM, 15 de Agosto.
Vapor LEERDAM, 26 de Sepbre.
Vapor SPAARNDAM, 15 de Octubre.
Vapor MAASDAM, 7 de Noviembre.
Vapor EDAM, 28 de Noviembre.
Vapor LEERDAM, 17 de Diciembre.

Admiten pasajeros de primera clase y de Tercera Ordinaria reuniendo todos ellos comodidades especiales para los pasajeros de Tercera Clase.

Amplias cubiertas con toldos, camarotes numerados para dos, cuatro y seis personas. Comedor con asientos individuales.

PRECIOS DE PASAJES REDUCIDOS. EXCELENTE COMIDA A LA ESPAÑOLA

Para más informes, dirigirse a:
R. DUSSAQ, S. en C.
Oficios 24. Teléfonos M-5640 y A-5639. Apartado 1617.
HABANA.

4940 32 alt, d-16 my

VAPORES CORREOS DE LA COMPAÑIA TRASATLANTICA

LINEA RAPIDA PARA EL NORTE DE ESPAÑA

El vapor ALFONSO XIII, saldrá para CORUÑA, GIJON y SANTANDER, el 20 de Junio de 1926.

Admite carga, pasaje y correspondencia.

AVISO IMPORTANTE A LOS PASAJEROS

Para uso exclusivo de los que embarquen en estos buques y deseen continuar rápidamente viaje a Madrid o estaciones de ruta, esta Compañía ha establecido un servicio de tren especial provisto de coche-cama, que saldrá del Muelle de Santander inmediatamente después de la llegada del buque y de recibir a los pasajeros que hayan solicitado su boletín correspondiente en esta Agencia, o a bordo, por mediación del Sobrecargo del buque.

El precio del billete de ferrocarril incluída cama, hasta Madrid, es de pesetas 120.35 por persona.

LINEA PARA NEW YORK, CADIZ Y BARCELONA

El vapor BUENOS AIRES, saldrá para NEW YORK, CADIZ y BARCELONA el 27 de Junio 1926.

Admiten carga, pasajeros y correspondencia pública.

LINEA DE MEXICO

El vapor ALFONSO XIII, saldrá para VERACRUZ y TAMPICO sobre el 3 de Junio 1926.

El vapor BUENOS AIRES, saldrá para VERACRUZ sobre el 17 de Junio de 1926.

Admite carga, pasajeros y correspondencia pública

LINEA DE COLON Y PACIFICO

El vapor P. DE SATRUSTEGUI, saldrá para SANTIAGO DE CUBA, LA GUAYRA, PUERTO CABELLO, CURAZAO, SABANILLA, CRISTOBAL, GUAYAQUIL, CALLAO, MOLLENDO, ARICA, IQUIQUE, ANTOFAGASTA y VALPARAISO, sobre el 3 de Junio 1926.

Admite carga, pasaje y correspondencia.

Las salidas para VERACRUZ, SANTIAGO DE CUBA y PUERTOS DEL NORTE DE ESPAÑA, se efectuarán a las DOCE DEL DIA desde los MUELLES DE LA PORT OF HAVANA DOCKS CO., donde estarán atracados los buques para mayor comodidad del pasaje.

Para más informes, dirigirse a:
MANUEL OTADUY
San Ignacio, 72. Apartado 707. Teléfonos: A-6588 y A-7900
HABANA

E 1336 30 d 1 jn.

"Empresa Naviera de Cuba," S. A.

San Pedro 6.—Dirección telegráfica: Emprenave, Apartado 1641.

TELEFONOS:
A-5315.—Información General.
A-4730.—Depto. de Tráfico y Fletes.
A-5236.—Contaduría y Pasajes.
A-3966.—Depto. Compras y Almacén.
M-5293.—Primer Espigón de Paula.
A-5634.—Segundo Espigón de Paula.

Y

COMPAÑIA NAVIERA DE CUBA, S. A.
OFICIOS, 88
ITINERARIOS COMBINADOS

RELACION DE LOS VAPORES QUE ESTAN A LA CARGA EN ESTE PUERTO

COSTA NORTE

Vapor TROPICAL
Saldrá de este puerto el viernes 4 del actual, para MANATI, VICTORIA DE LAS TUNAS, PUERTO PADRE y CHAPARRA.

Vapor ORIENTE
Saldrá de este puerto el viernes 4 del actual, para NUEVITAS, GIBARA (Holguín, Velasco y Bocas), VITA, SAGUA DE TANAMO (Cayo Mambí) y BARACOA.

Vapor GIBARA
Saldrá de este puerto el sábado 5 del actual, para PUERTO TARAFA (DESTINOS COMBINADOS), GIBARA (Holguín, Velasco y Bocas), BANES, NIPE (Mayarí, Antilla, Preston). BARACOA, GUANTANAMO (Caimanera) (solo al retorno) y SANTIAGO DE CUBA.

Este buque recibirá carga a flete corrido en combinación con los F. C. de Norte de Cuba (vía Puerto Tarafa) para las estaciones siguientes: MORON, EDEN, DELIA, GEORGINA, VIOLETA, VELASCO, LAGUNA LARGA, IBARRA, CUNAGUA, CAONAO, WOODIN, DONATO, JIQUI, JARONU, RANCHUELO, LAURITA, LOMBILLO, SOLA, SENADO, NUÑEZ, LUGAREÑO, CIEGO DE AVILA, SANTO TOMAS, SAN MIGUEL, LA REDONDA, CEBALLOS, PINA CAROLINA, SILVERA, JUCARO, FLORIDA, LAS ALEGRIAS, CESPEDES LA QUINTA, PATRIA, FALLA, JAGUEYAL, CHAMBAS, SAN RAFAEL, TABOR NUMERO UNO y AGRAMONTE.

COSTA SUR

Salidas de este puerto, todos los viernes, para los de CIENFUEGOS, CASILDA, TUNAS DE ZAZA, SANTA CRUZ DEL SUR, MANOPLA, GUAYABAL, MANZANILLO, NIQUERO, CAMPECHUELA, MEDIA LUNA, ENSENADA DE MORA y SANTIAGO DE CUBA.

Vapor LAS VILLAS
Saldrá de este puerto el viernes 4 del actual, para los puertos arriba mencionados.

LINEA DE VUELTA ABAJO

Vapor LA FE
Saldrá de este puerto los días 5, 15 y 25 de cada mes a las ocho de la noche, para los de BAHIA HONDA, RIO BLANCO, BERRACOS, PUERTO ESPERANZA, MALAS AGUAS, SANTA LUCIA (Minas de Matahambre), RIO DEL MEDIO, DIMAS, ARROYOS DE MANTUA y LA FE.

LINEA DE CAIBARIEN

Vapor CAYO CRISTO
Saldrá todos los sábados de este puerto, directo para CAIBARIEN, recibiendo carga a flete corrido para PUNTA ALEGRE y PUNTA SAN JUAN, desde el miércoles hasta las 9 a. m. del día de salida.

LINEA DE CUBA, SANTO DOMINGO Y PUERTO RICO

SERVICIO DE PASAJEROS Y CARGA
Provistos de telegrafía inalámbrica

Vapor HABANA
Saldrá de este puerto el sábado 5 de Junio a las 10 a. m. directo para GUANTANAMO (Boquerón), SANTIAGO DE CUBA, PUERTO PLATA (R. D.), y SAN JUAN (P. R.); retornando por PONCE, MAYAGUEZ, AGUADILLA (R. P.), PUERTO PLATA (R. D.), KINGSTON (Ja.), SANTIAGO DE CUBA a HABANA.
De Santiago de Cuba saldrá el sábado 12 a las 8 a. m.

Vapor GUANTANAMO
Saldrá de este puerto el sábado 19 de Junio a las 10 a. m., directo para GUATANAMO (Boquerón), SANTIAGO DE CUBA, SAN PEDRO DE MACORIS (R. D.), y SAN JUAN (R. P.); retornando por MAYAGUEZ, PONCE (R. P.), SAN PEDRO DE MACORIS, SANTO DOMINGO (R. D.), KINGSTON (Ja.), SANTIAGO DE CUBA y HABANA.
De Santiago de Cuba saldrá el sábado 26 a las 8 a. m.

IMPORTANTE

Suplicamos a los embarcadores que efectúen embarque de drogas y materias inflamables, escriban claramente con tinta roja en el conocimiento de embarque y en los bultos la palabra PELIGRO. De no hacerlo así serán responsables de los daños y perjuicios que pudieran ocasionar a la demás carga y al buque.

AVISO

Los vapores que efectúan su salida los sábados, recibirán carga solamente hasta las 4 p. m. del anterior al de la salida y los que la hagan los viernes, la recibirán hasta las 11 a. m. del día de la salida.

E 1319 30 d 1 jn.

A NUEVA YORK EN 59 HORAS

POR LOS RAPIDOS VAPORES
ORIZABA y SIBONEY

Dotados de grandes cámaras de lujo, más de 40 camarotes con baño y servicios, salones de música, biblioteca, cubiertas para baile al aire libre, magnífica orquesta americana y demás comodidades deseables para un viaje de placer. Pasaje desde $85.00 en adelante.

PRECIOS ESPECIALES DE IDA Y VUELTA: $180.00, incluyendo comidas y camarote, validos por 6 MESES.

SALIDAS TODOS LOS LUNES PARA PROGRESO Y VERACRUZ

Por los cómodos vapores "MEXICO" "PORTO RICO" y "MONTEREY".

Estos vapores salen los miércoles para NUEVA YORK también.

Departameneto de Pasajes:
PASEO DE MARTI 118
Teléfono A-6154

WILLIAM HARRY SMITH
Vice-Presidente & Agente Gen.
WARD LINE TERMINAL
Desamparados y Compostela
Teléfono: M-7916

COMPAGNIE GENERAL E TRANSATLANTIQUE

VAPORES CORREOS FRANCESES
BAJO CONTRATO POSTAL CON EL GOBIERNO FRANCES

TODOS LOS VAPORES DE ESTA COMPAÑIA ATRACAN A LOS MUELLES DE SAN FRANCISCO O MACHINA PARA EFECTUAR EL EMBARQUE Y DESEMBARQUE DE PASAJEROS, EQUIPAJES Y MERCANCIAS

PROXIMAS SALIDAS

PARA VERACRUZ

Vapor correo francés CUBA saldrá el 3 de Julio.
" " " ESPAGNE saldrá el 3 de Agosto.
" " " CUBA saldrá el 3 de Septiembre.
" " " ESPAGNE saldrá el 3 de Octubre.

PARA CORUÑA, GIJON, SANTANDER Y SAINT NAZAIRE

Vapor correo francés ESPAGNE saldrá el 15 de Junio a las 12 del día.

NOTA: El equipaje de bodega y camarote se recibirá en el muelle de San Francisco o Machina (en donde estará atracado el vapor) solamente el día 14 de Junio de 8 a 10 de la mañana y de 1 a 4 de la tarde. El equipaje de mano y bultos pequeños los podrán llevar los señores pasajeros al momento del embarque el día 15 de Junio de 8 a 10 de la mañana.

VIAJE EXTRAORDINARIO

del vapor correo francés LAFAYETTE que vendrá únicamente a la Habana para salir de este puerto directo para:
VIGO, CORUÑA, SANTANDER Y SAINT NAZAIRE
el día 30 de Junio a las 12 del día.

PARA CORUÑA, GIJON, SANTANDER Y SAINT NAZAIRE

Vapor correo francés CUBA saldrá el 15 de Julio.

PARA VIGO, CORUÑA, SANTANDER Y SAINT NAZAIRE

Vapor correo francés ESPAGNE saldrá el 15 de Agosto.
" " " CUBA saldra el 15 de Septiembre.
" " " ESPAGE saldrá el 15 de Octubre.

SESIONES DE CINEMATOGRAFO DIARIAS EN LOS VAPORES DE ESTA COMPAÑIA SEGUN CONTRATO CON LA CASA "PATHE"

LINEA DE CANARIAS

Vapor correo francés NIAGARA saldrá el 4 de Julio para:
SANTA CRUZ DE LA PALMA, SANTA CRUZ DE TENERIFE, LAS PALMAS DE GRAN CANARIA Y EL HAVRE.

IMPORTANTE

Buena comida a la española. Camareros y cocineros españoles.
LINEA DE NEW YORK AL HAVRE, PLYMOUTH Y BURDEOS.

En esta agencia se expiden pasajes por esta linea, por los lujosos y rápidos trasatlánticos franceses PARIS, FRANCE, SUFFREN, DE GRASSE, LA SAVOI, etc. etc.

Para más informes, dirigirse a:
ERNEST GAYE
HABANA.
O'Reilly 9 Apartado 1090 Telf. A-1476.

E 1320 30 d 1 jn.

A INGLATERRA DIRECTO EN 14 DIAS "OZEAN LINE"

M|S RIO PANUCO

Saldrá de la Habana para Plymouth a Hamburgo el día 6 de Junio.

M|S RIO BRAVO

Saldrá de la Habana para Veracruz, Tampico y Galveston el día 18 de Junio.

LYKES BROTHERS, S. S. Agency, S. A.
Agentes Generales en Cuba
Lonja 404-408. Tel. M-6955
Habana

2521 Alt.

MISCELANEA

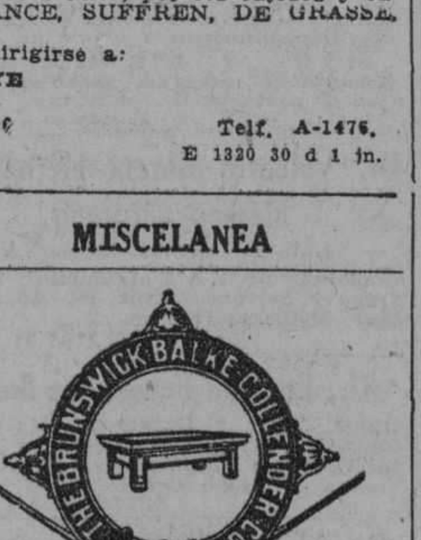

Surtido completo de los afamados BILLARES marca "BRUNSWICK"

Hacemos ventas a plazos.

Toda clase de accesorios para billar. Reparaciones. Pida catálogos y precios.

Hartmann Baja, 2. O'Reilly, 102
Santiago de Cuba. Habana.

E 1346 30 d 1 jn.

M I S C E L A N E A

"La Perla"
Animas 84-Telef-A-8222.
Dinero sobre alhajas
La que menos interés cobra.

E 1193 ind. 9 my.

BAHAMONDE Y CIA. JOYERIA PLATERIA

(Establecidos desde 1893)

Obrapía, 105, casi esquina a Plácido (Bernaza)

Valioso surtido en joyería fina, ofreciendo la oportunidad de selecciones a precios muy ventajosos.

Especialidad en artículos de plata fina, propios para regalos.

Nuestro BUREAU DE PIGNORACIONES facilita cualquier cantidad en dinero, sobre brillantes y joyería, con toda reserva e interés reducido.

E 1323 alt. 2 jn.

COLEGIO ACADEMIA PITMAN

Cerro 599, esquina a Patria
Teléfono M-6082

Primera y Segunda Enseñanza, Inglés, Comercio, Taquigrafía Pitman—original—en español e inglés, Mecanografía al tacto.

PUPILAJE: $20 MENSUALES

ACADEMIA PITMAN

Manzana de Gómez 208-209
Teléfono: M-7035

Poritaje Mercantil, Taquigrafía, Mecanografía, Inglés, Contabilidad Caligrafía y Aritmética.

UNICAS ACADEMIAS AUTORIZADAS POR LOS INVENTORES DEL SISTEMA PITMAN PARA EXPEDIR TITULOS OFICIALES DE COMPETENCIA.

PIDAN PROSPECTO

E 1420 6d- 1 jn.

INGLES EN POCAS SEMANAS

NECESITA SOLAMENTE 15 MINUTOS DIARIOS, EXITO SEGURO.
Pida información The Universal Institute, 128 E 86; (D 56) New Yor, N.Y.

Ext 718 ind-15 my.

Colegio LA GRAN ANTILLA

DE 1a. Y 2a. ENSEÑANZA
Director:
José Ma. Peiró.

Se admiten Internos, Medios Internos y Externos de ambos sexos.

Calle 6 No. 9 VEDADO F-5069

E 1314 30 d 1 jn.

Sanatorio "Dr. PEREZ-VENTO"

Enfermedades nerviosas y mentales. Para Señoras, exclusivamente.
Calle Barreto, número 62, Guanabacoa.

E 1405 ind 1 jn.

SOLARES AL CONTADO Y A PLAZOS COMODOS

BARANDILLA
CORONELA — Lotes de $3.500 en adelante
ALTURAS DE LUYANO — $4.50 vara en adelante
REPARTO TRUFFIN
MARINA Y SAN LAZARO — Al contado, A plazos, A censo.

DINERO EN HIPOTECA EN TODAS CANTIDADES

Agentes en toda la República.
CUERVO Y ROA.
Manzana de Gómez 327-328. Teléfono M-6838 Habana.
Representantes exclusivos de Suárez y Mendoza.

E 1339 30 d 1 jn.

COLEGIOS EN EL NORTE

Y

campamentos de verano. Para niños y jóvenes de ambos sexos, desde $30 en adelante.

Venga a vernos y le suministraremos detalles.

BEERS & COMPANY
Pres. Zayas 9 1|2
Havana

E 1431 alt. 6 jn.

NIÑOS Las cucharitas de lata cortan los labios. Exija cucharitas de madera.

Artículos para Helados

CESAREO GONZALEZ
AMISTAD, 71. HABANA. TEL. A-7982

E 1347 30 d 1 jn.

MADAME GIL Obispo, 86. Teléfono A-6977

PELUQUERIA DE SEÑORAS
ACADEMIA DE BELLEZA

Para lucir sus encantos con un "cachet" de distinción y juvenil belleza, consulten con Madame Gil el estilo de peinados y cortes de melenas que deben adoptar de entre sus modelos, siempre de última creación.

La falta de armonía entre el rostro y el arreglo de la cabeza, es signo de fealdad y mal gusto.

Esta casa garantiza siempre la perfección refinada de todos sus trabajos y dispone de 24 empleados bien especializados en los cortes, ondulaciones "Marcel", permanentes al agua, masajes, limpieza del cutis, manicures, cejas, etc.

E 1338 30 d 1 jn.

EXCEMICIDA

DE MADAME M. SENTOURS

Pomada francesa maravillosa infalible para curar radicalmente toda las enfermedades de la piel tales como: herpes, eczemas, granos, manifestaciones del ácido úrico; úlceras por antiguas que sean; fístulas etc.

Depósito general: Farmacia del doctor Morits, Máximo Gómez 412. También se vende en casa de Sarrá de Johnson; de Taquechel y en la botica Americana.

E 955 31 my.

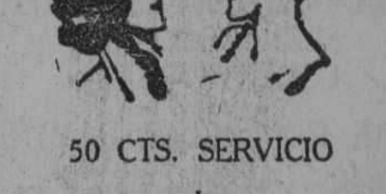

50 CTS. SERVICIO

Once expertos peluqueros cortan la melena en todos los estilos a 50 cts. y con ondulación $1.00 tinturas finas de Henne. La mejor de todas $5.00. Rizo permanente $15.00 $20.00.

PELUQUERIA CABEZAS
Neptuno No. 38.
Telf. A-7034.
Se atiende los domingos a domicilio

E 1325 30 d 1 jn.

M.E.C.D. 2016

MISCELANEA

LA FLOR CATALANA

FÁBRICA de BARQUILLOS y OBLEAS y toda clase de envases para helados

PÉREZ Y LÓPEZ
MALOJA, 1. TEL. A-5527.

E 1416 30-d 1 jn.

GRAN PELUQUERIA "MARTINEZ"

Solamente para señoras y niños. NEPTUNO 81. TELEFONO A-5039.

(Un experto para cada servicio)

Los mejores y más elegantes cortes de melenas se hacen en esta casa. Las Damas que desean lucir sus manos bonitas, se las arreglan en la Peluquería MARTINEZ. No tenemos rival en nuestro giro, para el masaje científico de la cara. Especialidad en la ondulación "Marcel" y "Permanente". Tenemos expertos para el shampoo.

La Peluquería MARTINEZ tiene la representación exclusiva para toda la isla de Cuba de los famosísimos e inigualables Productos de Belleza MISTERIO, que son algo así como el complemento de la mujer bonita.

PELUQUERIA "MARTINEZ"
DE
CIRIA E HIJOS

Neptuno, 81, (entre Manrique y San Nicolás). Habana. Teléfono A-5039.
53382 31 Dic.

DEPARTAMENTO DE COLCONETAS, COLCHONES, COJINES, ETC.

De todos estos artículos presenta "El Encanto" la más extensa y flamante variedad.

A los precios más módicos.

Colchonetas, surtido completo de tamaños y calidades, desde $1.80.

Colchones, de varias clases, altos y bajos, desde $7.00.

Edredones ("confortables") de seda un gran surtido.

Cojines de Cretona, de otomano de seda, bordados, de terciopelo... Desde $1.50.

Cestos de mimbre para ropa usada, para viaje y otros usos, en todos los tamaños y formas, desde $1.75.

Mosquiteros de punto y de muselina, en todos los tamaños, desde $1.50.

Mosqueteros con aparato, en varias formas y tamaños, desde $5.00.

Mosquiteros sueltos, para aparatos, en todos los tamaños, de $2.50.

E 1311 30 d 1 jn.

DIRECTORIO PROFESIONAL

ABOGADOS Y NOTARIOS

FELIPE RIVERO Y ALONSO
Abogado y Notario
Aguiar, 73
Dptos. 710-11-12. Tel. M-1472
E 1424 30 d 1 jn.

Dr. Elio Roselló Montaño
ABOGADO Y NOTARIO
Herencias. Divorcios. Asuntos hipotecarios, rapidez en el despacho de las escrituras con su legalización. Oficina: Empedrado 33. Teléfono A-8502. Particular: Neptuno, 50, altos.
E 1372 30 d 1 jn.

Pelayo García y Santiago
NOTARIO PUBLICO
García, Ferrara y Diviñó
Abogados. Aguiar 71, 6o. piso. Teléfono A-2194. De 9 a 12 a. m. y de 2 a 5 p. m.
E 1396 30 d 1 jn.

DR. PABLO M. CUBA
ABOGADO
Asuntos criminales, civiles, divorcios, pensiones y cobros de cuentas. Perseverancia 51. Teléfono A-9614.
E 1427 30 d 3 jn.

Lcdo. MANUEL PRUNA LATTE
Y
Dr. MANUEL PRUNA BLANCO
Participan a sus clientes y amigos, haberse asociado, estableciendo sus Estudios y Notarías en la casa, Habana 89. Teléfonos A-2850, A-2723.
E 1394 30 d 1 jn.

MANUEL JIMENEZ LANIER
FERNANDO ORTIZ
OSCAR BARCELO
ABOGADOS
JUAN RODRIGUEZ RAMIREZ
ABOGADO Y NOTARIO
San Ignacio, 40, altos, entre Obispo y Obrapía. Teléfono A-3701.
E 1137 31 my.

Saúl Sáenz de Calahorra
Y
OSCAR QUINTANA
ABOGADOS
Se hacen cargo de toda clase de asuntos judiciales, tanto civiles como criminales y del cobro de cuentas atrasadas. Bufete, Edificio Larrea. Deptos. 302 y 304. Empedrado y Aguiar. Teléfonos A-5024, M-5247.
E 1367 30 d 1 jn.

Lcdo. Ramón Fernández Llano
ABOGADO Y NOTARIO
Habana, 57, teléfono A-5813
E 1352 30 d 1 jn.

PROFESIONALES

DIVORCIOS, COBROS DE CUENTAS
Embargos preventivos, y juicios ejecutivos y declarativos. Asuntos judiciales, tramitación rápida. Bufete del Dr. Edreira, San Ignacio 106, de 2 a 5. Teléfono A-1582.
E 1401 30 d 1 jn.

DR. MANUEL ARANDA MUÑOZ
ABOGADO
Pensiones, Asuntos hipotecarios, Herencias. Cuba 36, Dptos. 112113. Teléfono M-6173. De 2 a 5
E 1191 6 jun

MARCAS Y PATENTES
DR. CARLOS GARATE BRU
ABOGADO
Cuba 19. Teléfono A-2434
E 1373 30 d 1 jn.

DOCTORES EN MEDICINA Y CIRUGIA

DR. FELIX PAGES
CIRUJANO DE LA QUINTA DE DEPENDIENTES
Consultas, lunes, miércoles y viernes, de 2 a 4, en su domicilio, D, entre 21 y 23, teléfono F-4483.
E 1392 30-d 1 jn.

Dr. Manuel González Alvarez
CIRUJANO DE LA ASOCIACION DE DEPENDIENTES
Durante la ausencia en Europa, del doctor Manuel González Alvarez, se hace cargo de su consulta, el doctor Vicente Queralt. Consultas de 2 a 4, martes, jueves y sábados. Apodaca 3, altos, entre Cárdenas y Cienfuegos, teléfono A-9102.
E 1386 30 d 1 jn.

Dr. JULIO C. PINEDA
CIRUJANO DEL SANATORIO "LA PURISIMA CONCEPCION"
Cirujía en general y enfermedades de señoras. Diatermia. Consultas particulares: Virtudes 54, bajos, de 2 a 5 p. m., los lunes, miércoles y viernes. Teléfono M-5164.
E 1205 30-d 23 my.

Dr. REGUEYRA
Medicina interna en general, especialmente en el artritismo, reumatismo, piel, (barros, eczemas y úlceras), dispepsia, colitis, neurastenia, neuralgias, parálisis y demás enfermedades nerviosas. Consultas de 1 a 4. Escobar número 156, altos.
E 1232 9 jn.

Dr. FRANCISCO SUAREZ
Especialista en afecciones de la NARIZ, GARGANTA, OIDOS
Consultas de 8 a 10 de la mañana $5, y de dos a cinco, previo aviso, (10 pesos) Genios 13. Teléfono M-2783.
E 1422 30 d 2 jn

DR. JOSE VARELA ZEQUEIRA
Catedrático de Anatomía de la Escuela de Medicina, Director y Cirujano de la Casa de Salud del Centro Gallego. Ha trasladado su gabinete a Gervasio, 126, altos, entre San Rafael y San José. Consultas de 2 a 4. Teléfono A-4410.
E 1370 30 d 1 jn.

DR. EUGENIO ACEVEDO
Médico del Hospital Mercedes. Medicina en general. Partos. Enfermedades de señoras, piel y sífilis. Consultas de 3 a 6 p. m. Teléfono M-2590. San Lázaro 217, bajos. Domicilio Finlay 55 Teléfono M-3780.
E 1189 20 my.

DR. SALVADOR LAUDERMAN
Médico de la Asociación Canaria. Medicina en General, especialmente enfermedades del sistema nervioso, sífilis, venéreo y tuberculosis pulmonar. Consultas diarias de 1 a 2 p. m. en Santa Catalina 92, entre Delicias y Buenaventura, Víbora. Teléfono I-1049. También recibe avisos en Jesús del Monte 863, esquina a Vista Alegre. Teléfono I-1703.
E 1357 30 d 1 jn.

POLICLINICA ZEQUEIRA
Curación radical de la tuberculosis en todos los períodos con inyecciones especiales usadas solo en esta Policlínica. Tratamiento moderno y eficaz para las enfermedades del estómago, piel, sangre, anemia y desnutrición. Curación rápida de asma y reumatismo por la vía intravenosa. Consultas $5.00; de 8 a 11 a. m. de 1 a 3 y de 3 a 5 p. m. todos los días. Martes, jueves y sábados, gratis para los pobres. Policlínica Zequeira, Reina 78, teléfono A-1081.
E 1360 30 d 1 jn.

Dr. ABELARDO LABRADOR
Monte 74, entre Indio y San Nicolás. Consultas gratis de 8 a 12 a. m. Pagas de 3 a 5. Especialidad enfermedades de señoras, partos, venéreos y sífilis, pulmones, corazón y riñones, en todos sus períodos. Inyecciones intravenosas. Neosalvarsán, etc. Avisos, teléfonos A-0801, U-2256.
E 1359 30 d 1 jn.

DR. JOSE G. RIVERO
Especialista en enfermedades de los pulmones, corazón y estómago. Tratamiento especial de la tuberculosis por inyecciones especiales. Enfermedades de la sangre. Reconocimiento $5. Para pobres: martes, jueves y sábados, gratis. Consultas de 3 a 5 todos los días en Reina 78. Teléfono M-3004.
E 1361 30 d 1 jn.

Dr. MANUEL LOPEZ PRADES
MEDICO CIRUJANO
De las Facultades de Madrid y la Habana. Con 35 años de práctica profesional. Enfermedades de la sangre, pecho, señoras, y niños, partos. Tratamiento especial curativo de las afecciones genitales de la mujer. Consultas diarias de 1 a 3. Gratis los martes y viernes. Virtudes 115, bajos. Tel. A-0226. Habana.
E 1185 5 jn.

DR. N. GOMEZ DE ROSAS
Cirugía general. Enfermedades de señoras y partos de intervención quirúrgica. Ha establecido su consulta particular en San Lázaro 174, de 3 a 5.
E 1250.—13 jn.

DR. F. DIAZ ROGES
MEDICO CIRUJANO
Ayudante de Cátedra de la Escuela de Medicina. Medicina general y enfermedades de señoras. Afecciones de la sangre, anemias, sífilis y venéreo. Inyecciones intravenosas. San Nicolás 76-A, entre Neptuno y San Miguel. Teléfonos M-1632 y U-2940. Consultas diarias de 1 a 5. Gratis a los pobres.
E 1186 5 jn

"POLICLINICA HABANA"
Suárez, 32. Teléfono M-6233
DIRECTOR FACULTATIVO
DR. FORTUNATO C. OSSORIO
De Medicina y Cirugía en general. Especialista para cada enfermedad. Consultas de 1 a 5 de la tarde y de 7 a 9 de la noche. Consultas especiales, dos pesos. Reconocimientos $3.00. Enfermedades de señoras y niños. Garganta, nariz y oídos. (OJOS). Enfermedades nerviosas, estómago, corazón y pulmones, vías urinarias, enfermedades de la piel, blenorragia y sífilis. Inyecciones intravenosas para el asma, reumatismo, y tuberculosis, obesidad, partos, hemorroides, diabetes y enfermedades mentales, etc. Análisis en general. Rayos X, masajes y corrientes eléctricas. Los tratamientos y sus pagos a plazos. Teléfono I-6283.
E 1364 30 d 1 jn.

Dr. E. PERDOMO
Vías urinarias, estrechez de la orina, venéreo hidrocele, sífilis, su tratamiento por inyecciones sin dolor. Jesús María 33, de 1 a 4. Teléfono A-1766.
E 1356 30 d 1 jn.

DR. JOSE ALFONSO
Especialista del Centro Asturiano
NARIZ, GARGANTA, OIDOS Y OJOS
Calzada del Monte 386. Consultas de 2 a 4. Teléfono M-2350.
E 1371 30 d 1 jn.

PROFESIONALES

Dr. J. A. Hernández Ibáñez
ESPECIALISTA Y CIRUJANO DE VIAS URINARIAS DE LA ASOCIACION DE DEPENDIENTES Y GENITO-URINARIAS DE SEÑORAS, DEL DISPENSARIO TAMAYO
Enfermedades venéreas; Cistoscopía; Cateterismo de los Uréteres. Tratamiento y Cirugía de las Vías Urinarias. Domicilio M. Gómez 374, teléfono A-9545. Consultas: Neptuno 78, altos, esquina a Manrique. De 10 1|2 a. m. a 12 1|2 y de 4 a 6 p. m. Teléfono A-5469.
E 1357 d 1 jn.

DR. CANDIDO TOLEDO OSES
GARGANTA, NARIZ Y OIDOS
Especialidad de la Quinta de Dependientes. Consultas de 4 a 6 p. m., lunes, miércoles y viernes. Lealtad, 12, teléfonos F. O. 1944, M-4372.
E 1387 30 d 1 jn.

DR. J. B. RUIZ
De los hospitales de Filadelfia, New York y Calixto García. Especialidad vías urinarias, sífilis y enfermedades venéreas. Examen visual de la uretra, vejiga y cateterismo de los uréteres. NEPTUNO 84, DE 1 A 3.
E 1293 30 d 1 jn.

CORPORACION CLINICA
Teniente Rey, 78
Teléfonos A-7913 y M-2364
Procedimiento especial en la curación de las ALMORRANAS sin dolor ni OPERACION. Pudiendo el enfermo continuar sus trabajos diarios. Tratamiento de la DEBILIDAD SEXUAL e IMPOTENCIA. Nerviosismo, etc. Vías urinarias, corazón y mentales. Estómago, pulmones y del riñón (hígado). Afecciones generales. Médicos especiales para los tratamientos, diagnósticos y curaciones. Cirugía y Medicina en general (PARTOS) etc. Consultas de 1 a 5 p. m. y de 7 a 9 de la noche.

LOS POBRES. CONSULTAS $1
Neosalvarsán y para diabéticos, eczemas, úlceras y demás enfermedades. Tatuajes, manchas, arrugas, verrugas etc., son quitadas rápidamente. Reserva, garantía y seriedad profesional completos.
E 1362 30 d 1 jn.

DR. GARCIA AMADOR
Especialista de París, Berlín y Londres
PIEL, SIFILIS, VENEREO
Tratamiento eficaz para la curación de barros de la cara, manchas, calvicie y herpes. Extirpación total de verrugas, lunares, quistes y vellos por la Nieve-Carbónica y Electrolisis. Curación rápida de las enfermedades secretas por la Diatermia. San Miguel No. 21, (entre Industria y Amistad). Consultas de 10 a 12 y de 4 a 6. Teléfono A-4561. Se dan horas especiales.
E 1380 30 d 1 jn.

GABINETE DE ESTETICA Y BELLEZA MEDICA
Director: DR. VALDES GONZALEZ. Ex-Interno de los Hospitales de París, Londres, New York y St. Paul de Hong-Kong. Ayudante: Dr. G. V. Acel, Especialista de las Universidades de Budapest, Viena y Berlín. Tratamientos modernos, preventivos contra las ARRUGAS e imperfecciones de la cara. Operaciones correctivas en las deformaciones de la nariz, labios, cejas y senos. Curación radical del CUTIS GRASOSOS o seco, POROS ABIERTOS, ESPINILLAS, manchas, lunares, pecas, verrugas, quistes sebáceos, excemas crónicas, tatuajes. Extirpación total y definitiva de los VELLOS por el método moderno FRANCES. Sistemas científicos para el desarrollo y endurecimiento de los senos y para engruesar y adelgazar el cuerpo. Rayos X, DIATERMIA, ALTA-FRECUENCIA, ELECTROLISIS, NIEVE-CARBONICA, MASAJES EN GENERAL. Consultas de 9 a 11 a. m. en Campanario 132 A. Teléfono A-1346. Horas especiales previo aviso. POLICLINICA para operaciones: Luyanó 101. Teléfono I-1946.
E 1402 30 d 5 jn.

HEMORROIDES
Curadas sin operación, radical procedimiento pronto alivio y curación, pudiendo el enfermo seguir sus ocupaciones diarias y sin dolor. Consultas de 1 a 5 p. m. Suárez 32. Policlínica P.
E 1364 30 d 1 jn.

DR. J. M VERDUGO
ESTOMAGO E INTESTINOS
Curación radical de la úlcera estomacal y duodenal y de la Colitis en cualquiera de sus períodos, por procedimientos especiales. Consultas de 2 a 4 de la tarde. Teléfono A-4425. Prado, 60, bajos.
E 1379 30 d 1 jn.

DR. F. R. TIANT
Enfermedades de la piel y secretas exclusivamente. Ayudante de la Cátedra de enfermedades de la piel y secretas. Especialista de la Quinta La Covadonga. Consultas, lunes, miércoles y viernes de 3 a 5. Horas especiales previo aviso. Consulado 90, altos. Teléfono M-3657.
E 1234 8 jn.

ENFERMEDADES SECRETAS
Antiguas, mal curadas y prostatitis, impotencia, esterilidad. Curaciones garantizadas en pocos días, sistema nuevo alemán. Dr. Jorge Winkelmann, especialista alemán, 25 años de experiencia. San Lázaro 165, a todas horas.
E 1375 30 d 1 jn.

CORPORACION CLINICA
Teniente Rey, 78
Teléfonos A-7913 y M-2364
Médicos especialistas para los tratamientos, diagnósticos y curaciones. Enfermedades de señoras y niños (DE LOS OJOS), garganta, nariz y oídos. Tuberculosis, asma, reumatismo, sangre y piel. Inyecciones a las venas intramusculares, etc. Blenorragia y sífilis. Corrientes y masajes eléctricos, Rayos X. Análisis en general (orina completo $2.00). Medicina y Cirugía.

LOS POBRES, CONSULTAS $1
Consultas de 1 a 5 p. m. y de 7 a 9 (noche) Especiales $2.00. Empleo de aparatos $5.00. (Asistencias por semanas a plazos) anexo (dentistas). Extracciones y otros trabajos artificiales garantizados. Tratamiento de la piorrea, etc.
Neosalvarsán y para diabéticos, Ulceras, Eczemas, y demás enfermedades. Tatuajes, manchas, arrugas, etc. son quitadas rápidamente y por nuevos procedimientos.
Servicios de Cirujanos parteros y comadronas. Reserva, garantía y seriedad profesional completa.
E 1362 30 d 1 jn.

Dr. Valentín García Hernández
Médico Cirujano
LUZ 15, M-1644, HABANA
Consultas de 1 a 3. Domicilio: Santa Irene y Serrano. Jesús del Monte. I-1840. Medicina interna.
E 1108 31 my

Dr. Enrique Fernández Soto
Oídos, Nariz y Garganta. Consultas, lunes, martes y jueves de 2 a 4. Calle O, entre Infanta y 27. No hace visitas. Teléfono U-2465.
E 1389 30 d 1 jn.

Dr. Alberto S. de Bustamante
Profesor de Obstetricia, por oposición. Especialidad partos y enfermedades de señoras. Consultas los lunes y viernes de 1 a 3, en la Clínica Bustamante-Núñez. Teléfono F-3057. Domicilio, 15, entre J y K, Vedado. Teléfono F-1862.
E 1351 26 jn.

CLINICA BUSTAMANTE-NUÑEZ
J y 11, Vedado, Cirugía General y especial. Partos, Rayos X y Laboratorio. Teléfono F-1184.
E 1102 26 jn

Dr. IGNACIO CALVO
GERVASIO 126. De 4 a 6. Telf. M-8424. Tratamiento de las HEMORROIDES sin operación. Enfermedades del recto y del colon. Rectocopía y Sigmoidoscopía).
E. 1274.—18 Jn.

PROFESIONALES

DR. JOSE LUIS FERRER
CIRUJANO DE LA ASOCIACION DE DEPENDIENTES
Afecciones venéreas, vías urinarias y enfermedades de señoras. Martes, jueves y sábados, de 3 a 5 p. m. Obrapía 43, altos, teléfono A-4364.
E 1390 30 d 1 jn.

DR. RAMIRO CARBONELL
MEDICO DE VISITA DE LA QUINTA DE DEPENDIENTES
Especialista en enfermedades de niños. Medicina en general. Consultas de 3 a 4. Escobar 142, teléfono A-1336. Domicilio: Calzada de la Víbora 866. Teléfono I-2971.
E 1385 30 d 1 jn.

Dr. A. G. CASARIEGO
Catedrático por oposición de la Facultad de Medicina, de los hospitales de París. New York, Calixto García y Clínica Covadonga. Especialista en enfermedades de las vías urinarias. Consultas, de 2 a 6 p. m. Zenea (Neptuno) 125, bajos.
E 1096 31 my.

DR. GONZALO AROSTEGUI
Médico de la Casa de Beneficencia y Maternidad. Especialista en las enfermedades de los niños, Médicas y Quirúrgicas. Consultas de 12 a 2. G, número 116, entre Línea y 13, Vedado, teléfono F-4233.
E 1349 30 d 1 jn.

DR. A. V. DAUSSA
Medicina en general. Especialmente enfermedades del pecho. Curación de la tuberculosis en su comienzo. Asma. De 1 a 3 p. m., $10, consultas siguientes. $5. Salud 59. M-7030. Pobres verdaderos 12 1|2 a 1, martes y sábados.
E 1184 7 jn.

DR. LAGE
Estómago. Debilidad sexual. Diabetes. Afecciones de señoras, sifilíticas y venéreas. De 1 a 4 y a horas convencionales. Patria 6, altos, Cerro. Teléfono A-7751.
E 1395 30 d 1 jn.

DR. MANUEL GALIGARCIA
Médico Cirujano y Ayudante por Oposición de la Facultad de Medicina. Cinco años de interno en el Hospital Calixto García. Tres años de Jefe Encargado de las Salas de Enfermedades Nerviosas y Presuntos Enajenados del mencionado Hospital. Medicina General. Especialmente enfermedades nerviosas y mentales Estómago e intestinos. Consultas y reconocimientos $5, de 3 a 5, diarias, en San Lázaro 402, altos, esquina a San Francisco, teléfono U-1391.
E 1377 30 d 1 jn.

DR. ABRAHAM PEREZ MIRO
MEDICO CIRUJANO
Animas 113, entre Campanario y Perseverancia. Consultas de 3 a 5. Tel. A-9203.
E 1397 30 d 1 jn.

ANALISIS DE ORINA
Completo dos pesos. Prado 62, esquina a Colón. Laboratorio Clínico Químico del doctor Ricardo Albaladejo. Teléfono A-3344.
E 1384 30 d 1 jn.

DR. S. PICAZA
ESPECIALISTA DE LOS HOSPITALES D5 PARIS Y NEW YORK
Tratamiento por los métodos más modernos de las enfermedades del estómago, intestino e hígado. Examen a los Rayos X, y análisis de las secreciones gastro-intestinales. Horas: de 2 a 4. San Lázaro 246. Telf. F-4918.
E 1249 16 jn

EL DR. PEDRO MONTALVO
Ha trasladado su consulta a la calle San Nicolás 113-A, casi esquina a Simón Bolívar (antes Reina). Medicina general, especialmente enfermedades del estómago, intestinos y del pecho. Tratamiento eléctrico y masage. Consultas de 3 a 5: 5 pesos, de 5 a 6: 2 pesos. Teléfonos M-5282 y F-1972.
E 1273 23 jn

Dr. Francisco Javier de Velasco
Afecciones del corazón, pulmones, estómago e intestinos. Consultas los días laborables, de 12 a 2. Horas especiales, previo aviso. Salud 34. Teléfono A-5418.
E 1391 30 d 1 jn.

DR. B. VILA
Médico cirujano. Exclusivamente niños. Ayudante a la Cátedra de Patología y Clínica Infantil. Consultas diarias de 2 a 4 p. m. Calle 17, 267, entre D y E, teléfono F-1511, Vedado.
E 1411 30-d 1 jn.

DR. RICARDO ALBALADEJO
Especialidad en vías urinarias. Tratamiento especial para la blenorragia, impotencia y reumatismo, Electricidad Médica y Rayos X, Prado, 12, esquina a Colón. Consultas de 1 a 5. Teléfono A-5244.
E 1383 30 d 1 jn.

DR. EMILIO B. MORAN
ELECTRICIDAD MEDICA
PIEL, VENEREO, SIFILIS
Curación de la uretritis por los rayos infra-rojos. Tratamiento nuevo y eficaz de la impotencia. Consultas de 1 a 4. Campanario 38. No va a domicilio.
E 1378 30 d 1 jn.

DR. CELIO R. LENDIAN
Consultas todos los días hábiles de 2 a 4 p. m. Medicina interna especialmente del corazón y de los pulmones. Partos y enfermedades de niños. Consulado 20. Teléfono M-2671.
E 1368 30 d 1 jn.

DR. CABRERA
RADIOLOGIA EXCLUSIVAMENTE
Rayos X. Radium. Radioterapia profunda. Corrientes, Radiografías a domicilio. Antiguo gabinete "Alamilla" San Miguel 116. De 2 a 6.
E 1415 30 d 3 jn.

Dra. MARIA GOVIN DE PEREZ
Dra MARIA PEREZ GOVIN
MEDICAS CIRUJANAS
De la Facultad de la Habana, Escuela Práctica y Hospital Broca de París. Señoras, niños, partos, cirugía electroterapia, diatermia, masaje y gimnasia. Gervasio 60. Telf. A-6861.
E 1388 30 d 1 jn.

Dr. JUAN DE LA PUENTE
Médico de visita del Centro Asturiano. Niños, estómago e intestinos. Consultas diarias de 3 a 5. (Excepto sábados). Industria 130, altos. Teléfono A-9685. Teléfono particular I-1197.
E 1374 30 d 1 jn.

INSTITUTO DEL DR. PITA
[illegible]
Contando con instalación de Baños, Rayos X. y Electricidad Médica, etc. Cura de Rejuvenecimiento, Obesidad, Artritismo, Reumatismo. Enfermedades nerviosas y crónicas. Horas de 2 a 4 p. m.
E 1382 30 d 1 jn.

DR. J. LYON
De la Facultad de París. Especialidad en la curación radical de las hemorroides, sin operación. Consultas de 1 a 3 p. m. diarias Correa esquina a San Indalecio, Jesús del Monte.
E 1393 30 d 1 jn.

POLICLINICA INTERNACIONAL
Lealtad 143, entre Salud y Dragones. Consultas y reconocimientos de 10 a. m. a 8 p. m. $1. Aplicación de una ámpula intravenosa o cualquier otra inyección: 50 centavos, a domicilio, $2.00, Inyección de un número de Neosalvarsán, 50 cts. Análisis en general $2.00; Análisis para sífilis o venéreo, $4.00; Rayos X de hueso, $7.00; Rayos X de otros órganos $10.60; Inyecciones intravenosas o venéreo, asma, reumatismo, anemia, tuberculosis, paludismo, fiebres en general, eczomas, enfermedades de señoras, etc. Se regala sus medicinas, patentes o una caja de inyecciones al cliente que lo pida, Cirugía en general. Reserve su hora por el teléfono A-0344. Análisis de orina, completo, $2.00. Extracción dental $1.00.
E 1363 30 d 1 jn.

PROFESIONALES

DR. PEDRO A. BOSCH
Medicina y Cirugía. Con preferencia, partos, enfermedades de niños, del pecho y sangre. Consultas de 2 a 4. Aguiar 11, teléfono A6488.
E 1366 30 d 1 jn.

INSTITUTO CLINICO
Merced 48 — Teléfono A-0861
Curación radical de las almorranas sin operación ni dolor. Excemas. Inyecciones intravenosas para tuberculosis, impotencia, neurastenia, etc., 606 y secretas. Análisis orina $2 y 3. Reconocimientos $3 y 5. Consultas de 1 a 5 y de 7 a 9 p. m.
E 1268 24 Jn.

Dr. C. E. FINLAY F. A. C. S.
PROFESOR DE OFTALMOLOGIA
Especialista en Enfermedades de los Ojos y de los Oídos
Calle 17 No. 42, altos, esquina a K Vedado
Teléfono F-1178.
Consultas de 11 a 12 y de 2 a 4. y por convenio previo
E 1358 30 d 1 pn.

¡¡HORRIBLES!!
Unas piernas flacas. El aparato "Piesiloides" que cura los juanetes y evita que su pie sea gordo y feo, le modifica las piernas. Si sigue las indicaciones que le enviamos junto con el aparato. Amarre el pie por encima del juanete sin apretarlo, hágale un nudo y envíelo con $2.50. Este aparato en útil en todo ejercicio de sport. Quiripedista Alfaro, Villegas 44.
E 1192 9 my.

DOCTOR STINCER
Catedrático de Anatomía Topográfica de la Facultad de Medicina. Cirujano de la Quinta Covadonga. Cirugía general. Consultas, Lunes, Jueves y Sábados; los demás días previo aviso, de 2 a 4. Calle M, número 4, Vedado. Teléfono F-2213, A-1558.
E 1350 30 d 1 jn.

DR. GONZALO PEDROSO
CIRUJANO DEL HOSPITAL MUNICIPAL DE EMERGENCIAS
Especialista en vías urinarias y enfermedades venéreas. Cistoscopía y Cateterismo de los uréteres. Cirugía de vías urinarias. Consultas de 10 a 12 y de 3 a 5 p. m. en la calle de Avenida de la República 254.
E 1354 30 d 1 jn.

CIRUJANOS DENTISTAS

DR. VALDES MOLINA
CIRUJANO DENTISTA
Avenida de Italia número 24, entre Virtudes y Animas. Teléfono A-8583. Dentaduras de 15 a 70 pesos. Trabajos se garantizan. Consultas de 8 a 11 y de 1 a 9 p. m. Los domingos, hasta las dos de la tarde.
E 1229 d-14 Jn.

Dr. ARTURO ALBERNI
Neptuno 177 y medio (bajos) encontrará usted garantía, economía y rapidez; cualidades que le enaltecen como dentista graduado en Baltimore y Habana. Consultas de 8 a. m. a 8 p. m.
E 1376 30 d 1 jn.

DR. PEDRO R. GARRIDO
CIRUJANO DENTISTA
Por las Universidades de Madrid y Habana. Especialidad en enfermedades de la boca que tengan por causa afecciones de las encías y dientes. Dentista del Centro de Dependientes. Consultas de 9 a 11 y de 12 a 3 p. m. Muralla 82, altos. Teléfono A-5260. E. 1279.—24 Jn.

Dr. ALBERTO COLON
CIRUJANO DENTISTA
Especialidad: carie dental, rápida curación en dos o tres sesiones por dañado que esté el diente. Tratamiento de la PIORREA por la Fisioterapia bucal. Hora fija a cada cliente. Consultas de 9 a 5 p. m. Compostela 129, altos, esquina a Luz.
E 1181 4 jn

DR. GUERRERO DELANGEL
DENTISTA MEJICANO
Técnico especial para extracciones. Facilidades en el pago. Horas de consultas de 8 a. m. a 8 p. m. A los empleados del comercio, horas especiales por la noche. Trocadero 68-B, frente al café El Día, teléfono M-6395.
E 1365 30 d 1 jn.

DR. H. PARRILLI
CIRUJANO DENTISTA
De las Facultades de Filadelfia y Habana. De 8 a 11 a. m. Extracciones exclusivamente. De 1 a 5 p. m. Cirugía Dental en general. San Lázaro 318 y 320, Teléfono M-6094.
E 1353 30 d 1 jn.

OCULISTAS

DR. HORACIO FERRER
ESPECIALISTA EN ENFERMEDADES DE LOS OJOS
Consultas a horas previamente concedidas, $10.00 Consultas de 2 a 5 de la tarde, 5 pesos. Avenida de Wilson y L, Vedado. Teléfono F-4831.
E 1398 30 d 1 jn.

DR. A. C. PORTOCARRERO
OCULISTA
Garganta, nariz y oídos. Consultas de 1 a 4; para pobres, de 1 a 2, $2.00 al mes. San Nicolás 52, teléfono A-8627.
E 1369 30 d 1 jn.

QUIROPEDISTAS

Quiropedista TELLEZ
Especialista en el tratamiento de uñas encarnadas. Juanetes y callos supurados. Consultas de 8 a. m. a 6 p. m. Animas 15, bajos, entre Amistad y Consulado.
E 1348 30 d 1 jn.

QUIROPEDISTA ESPAÑOL
Operaciones hechas, con extraordinaria habilidad, sin cuchilla, sin peligro, sin dolor, bien profundas, que duran mucho tiempo. $2, para pobres precios convencionales. Así como toda operación mayor. Especialidad en diabéticos, Villegas 44, Dr. Alfaro.
E 1183 6 jun.

COMADRONAS FACULTATIVAS

AMELIA PEREZ
ENFERMERA Y COMADRONA
Ex-interna de Hospitales, muchos años de práctica, se ponen inyecciones a domicilio. No aplico ningún tratamiento, si no es por prescripción facultativa. Escobar 152 A (altos), entre Zanja y Salud. Tel. M-5426.
E 1219 30d-13 my.

MARIA NUÑEZ
Facultativa en partos. Comadrona del Centro Balear. Consultas para las asociadas y particulares, de 2 a 3 p. m. exclusivamente. San José número 124, letra A. Teléfono U-1418.
E 1233 16 my.

ANA MARIA V. VALDES
COMADRONA
Muchos años de práctica. Los últimos procedimientos científicos. Consultas de 1 a 4. Precios convencionales: 21 esquina a B. número 317. Vedado. Teléfono F-1252.
E 1217 30 d 13 my

GIROS DE LETRAS

ZALDO Y COMPAÑIA
Cuba números 76 y 78
Hacen giros de todas clases sobre todas las ciudades de España y sus pertenencias. Se reciben depósitos en cuenta corriente. Hacen pagos por cable, giran letras a corta y larga vista y dan cartas de crédito sobre Londres, París, Madrid, Barcelona, y New York, New Orleans, Filadelfia y demás capitales y ciudades de los Estados Unidos, Méjico y Europa, así como todos los pueblos.
E 1335 30 d 1 jn.

GIROS DE LETRAS

J. BALCELLS Y CO.
S. en C.
San Ignacio, Núm. 33.
Hacen pagos por el cable y giran letras a corta y larga vista sobre New York, Londres, París y sobre todas las capitales y pueblos de España e Islas Baleares y Canarias. Agentes de la Compañía de Seguros contra incendios.
E 1337 30 d 1 jn.

N. GELATS Y COMPAÑIA
103 Aguiar 103, esquina a Amargura. Hacen pagos por el cable, facilita cartas de crédito y giran pagos por cable; giran letras a corta y larga vista sobre todas las capitales y ciudades importantes de los Estados Unidos, Méjico y Europa, así como sobre todos los pueblos de España. Dan cartas de crédito sobre New York, Londres, París, Hamburgo, Madrid y Barcelona.
E 1332 30 d 1 jn.

CAJAS RESERVADAS
Las tenemos en nuestra bóveda, construída con todos los adelantos modernos y las alquilamos para guardar valores de todas clases, bajo la propia custodia de los interesados. En esta oficina daremos todos los detalles que se deseen.
N. GELATS Y COMPAÑIA
BANQUEROS
E 1333 30 d 1 jn.

OFICIAL

SECRETARIA DE AGRICULTURA, COMERCIO Y TRABAJO. Departamento de Sanidad Vegetal.—Obrapía 37 y ½. altos, Habana, 7 de Mayo de 1926. Hasta las 10 y 30 a. m., del día 8 de Junio de 1926, se recibirán en este Negociado, proposiciones en pliegos cerrados para el suministro de materiales y otros efectos de atomizar que fueren necesarios durante el año fiscal de 1926 a 1927, a cuya hora las proposiciones se abrirán y leerán públicamente.

Se darán informes a quien lo solicite en la Oficina antes citada. **Ernesto Sánchez Estrada,** Jefe de Despacho de Sanidad Vegetal, Secretario de la Comisión de Subasta.

4790.—4d 8-2 J 6.

SECRETARIA DE AGRICULTURA, COMERCIO Y TRABAJO. Departamento de Sanidad Vegetal.—Obrapía 37 y ½, altos, Habana, 7 de Mayo de 1926. Hasta las 9 y 30 a. m. del día 8 de Junio de 1926, se recibirán en este Negociado, proposiciones en pliegos cerrados para el suministro de efectos de automóviles que fueren necesario durante el año fiscal de 1926 a 1927, a cuya hora las proposiciones se abrirán y leerán públicamente.

Se darán informes a quien lo solicite en la Oficina antes citada. **Ernesto Sánchez Estrada,** Jefe de Despacho de Sanidad Vegetal, Secretario de la Comisión de Subasta.

[illegible]

SECRETARIA DE AGRICULTURA, COMERCIO Y TRABAJO. Departamento de Sanidad Vegetal.—Obrapía 37 y ½, altos, Habana, 7 de Mayo de 1926. Hasta las 10 y 30 a. m., del día 9 de Junio de 1926, se recibirán en este Negociado, proposiciones en pliegos cerrados para el suministro de insecticidas y otros productos químicos, que fueren necesarios durante el año fiscal de 1926 a 1927, en cuya fecha y hora las proposiciones se abrirán y leerán públicamente.

Se darán informes a quien lo solicite en la Oficina antes citada. **Ernesto Sánchez Estrada,** Jefe de Despacho de Sanidad Vegetal, Secretario de la Comisión de Subasta.

4792 4d 8-2d J. 6

SECRETARIA DE AGRICULTURA, COMERCIO Y TRABAJO. Departamento de Sanidad Vegetal.—Obrapía 37 y ½. altos, Habana, 7 de Mayo de 1926. Hasta las 9 y 30 a. m., del día 9 de Junio de 1926, se recibirán en este Negociado, proposiciones en pliegos cerrados para el suministro de efectos de escritorio, libros, talonarios e impresos, que fueren necesarios durante el año fiscal de 1926 a 1927, en cuya fecha y hora las proposiciones se abrirán y leerán públicamente.

Se darán informes a quien lo solicite en la Oficina antes citada. **Ernesto Sánchez Estrada,** Jefe de Despacho de Sanidad Vegetal, Secretario de la Comisión de Subasta.

4793 4d 8 2d J. 6.

ANUNCIO. República de Cuba. Secretaría de la Guerra y Marina. Ejército. Departamento de Administración. Habana, mayo 6 de 1926.—Hasta las 9 a. m. de los días del mes de junio del año actual que se expresan a continuación, se recibirán en esta Oficina, sita en Diaria y Sánchez Figueras, proposiciones en pliegos cerrados para el suministro y entrega al Ejército, durante el año fiscal 1926-1927, de los efectos que comprenden los siguientes pliegos: EFECTOS DE TALABARTERIA Y ARNESES el 7; UTILES DE LIMPIEZA E HIGIENE el 8; EFECTOS DE OFICINA Y MATERIALES DE IMPRENTA el 9; MATERIALES DE COSTURAS el 10; MATERIAL DE CURACION el 11; DRIL KHAKI, TELA KHAKI PARA CAMISAS Y TELA PAJAMA CHECKED el 12; MATERIALES DE CONSTRUCCIONES el 14; MEDICINAS el 15; MEDICINAS E INSTRUMENTOS DE CIRUGIA DENTAL el 16; ACCESORIOS PARA TRANSPORTES el 17; ZAPATOS el 18; INSTRUMENTOS DE CIRUGIA HUMANA y VETERINARIA el 19. MATERIAL TELEFONICO el 21 y ARTICULOS DE COSTURAS Y MATERIALES el 22 y entonces las proposiciones se abrirán y leerán públicamente. Se darán pormenores a quien los solicite.—**J. Semidey,** M. M., Brigadier General, Auxiliar del Jefe de Estado Mayor, Jefe del Departamento de Administración.

5714 3 d 7 my 16 d 6 jn

OFICIAL

REPUBLICA de Cuba. Secretaría de Comunicaciones. Negociado de Sellos y Material. Convocatoria. Habana, mayo 3 de 1926. Hasta las diez a. m. del día 8 de Junio de 1926, se recibirán en esta Secretaría proposiciones en pliegos cerrados para el suministro de artículos de ferretería durante el año Fiscal de 1926 a 1927. A la hora y día señalados se abrirán y leerán públicamente las proposiciones. En el referido Negociado se facilitarán a los interesados pliegos de condiciones y cuantos más antecedentes sean necesarios. (Fdo) **José María Espinosa,** Secretario de Comunicaciones.

4754 4d my. 8. 2d 6 jn.

INDICE POR SECCIONES DE ANUNCIOS CLASIFICADOS

	Sección
ALQUILERES DE CASAS	1
ALQUILERES DEPTS.	2
ALQUILERES HABITS.	3
ANIMALES	4
AUTOMOVILES	5
BONOS Y CREDITOS	6
COMPRA-VENTA DE OBJETOS	7
DINERO E HIPOTECAS	8
ENSEÑANZAS	9
EMPLEOS-Demandas	10
EMPLEOS-Ofertas	11
ESTABLECIMIENTOS	12
FINCAS RUSTICAS	13
FINCAS URBANAS	14
HOSPEDAJES	15
INSTRUMENTOS DE MUSICA	16
MAQUINARIA	17
MUEBLES Y PRENDAS	18
PARA EL HOGAR	19
PARA LAS DAMAS	20
PERDIDAS	21
SIRVIENTES-Demandas	22
SIRVIENTES-Ofertas	23
SOLARES YERMOS	24
SOLICITUDES, Varias	25
VARIOS. Agencias de colocaciones, etc.	26

1. ALQUILERES CASAS

Habana

OQUENDO, 5-D, ALTOS
Sala, comedor, 4 cuartos, con lavabos, baño, despensa, cocina, servicio de criado, lavadero $82. Teléfono F-2134.

BELASCOAIN No. 105-1|2
esquina a Jesús Peregrino y a Chávez, preparado para establecimiento, se admiten proposiciones; una vivienda en los altos por Chávez con entradas independientes, de sala, comedor, 3 cuartos, baño intercalado, cocina de gas y carbón, servicio de criados; 2 cuartos en la azotea con servicios y lavadero. Teléfono F-2134.

CARLOS III No. 16-A
Alto, sala, comedor, 4 cuartos, baño intercalado, cocina de gas, servicio de criados $92. Teléfono F-2134.

VIRTUDES, 144-A
altos sala, recibidor, 6 cuartos, comedor baño, pantry, cocina y servicios de criado. Teléfono F-2134. 24878.—7 Jn.

SE ALQUILA
Esquina céntrica para establecimiento Farmacia, Víveres u otro giro en la calle de Virtudes 107 esquina a Perseverancia. Informa su dueño calle de Virtudes 2 esquina a Zulueta, altos, de 2 a 5.
25611—13 jn.

AL comercio, acabada de fabricar se alquila Acosta 81, para establecimiento, almacén o depósito. Informes en la misma de 4 y media a 6.
25179 7 jn.

EN $60 un 1er. piso, con una amplia sala, 3 cuartos, comedor, cocina y servicios e instalación eléctrica. Compostela entre Muralla y Sol. 25525—14 jn.

SE ALQUILAN en $60 los frescos y modernos bajos de Campanario 180 cerca de Reina, compuestos de sala, comedor, 3 habitaciones, buen baño y demás servicios. Llave en la casa de Empeño de la esquina. 25528.—8 jn.

ALQUILO hermosos altos Pasaje de Giquel número 7 entre Neptuno y San Miguel, sala, comedor, dos cuartos, patio, traspatio, abundante agua, allí la llave. Informes en Concordia 195. U-2553.
25539.—9 jn.

SE ALQUILAN los altos de San Lázaro número 96, sala, recibidor, comedor al fondo, baño intercalado, cuatro habitaciones y servicio independiente para criados. casa nueva, muy fresca y agua muy abundante. Llaves e informes en La Moda, Neptuno y Galiano. Teléfono A-4454.
25541.—9 jn.

CARLOS III, esquina a Espada, alquilan una casa lo más fresca, cinco aposentos a la calle. Florida 18, se alquila. Informa Muñiz, bodega.
25612—9 jn.

SE ALQUILAN los altos de Lamparilla 48, modernos, cómodos y muy amplios. La llave e informes en los bajos, establecimiento. 25544—7 jn.

CRISTO 7 entre Teniente Rey y Muralla se alquila el primer piso, compuesto de sala, comedor, tres habitaciones y demás servicios. Precio $70. Informan en el segundo piso. 25545.—8 jn.

SE ALQUILA el ventilado y moderno piso alto Malecón 73, compuesto de sala, comedor, dos habitaciones, baño intercalado completo, cocina de gas y cuarto de criados. Informan en Monte 170. Tel. A-2066.
25546.—12 jn.

SE ALQUILA acabado de fabricar los preciosos altos Castillo 26, media cuadra de Monte, compuestos de sala, saleta, baño intercalado, tres cuartos, cocina y servicio criados. Informan en la misma.
25551.—7 jn.

SE alquila el alto de Lealtad 125, con sala, saleta, tres cuartos, comedor al fondo, baño completo, y una buena habitación en la azotea; es casa moderna, a media cuadra de San Rafael. Alquiler módico. Informan en La Filosofía. La llave en la bodega. 25479 9 jn

MODERNA construcción, fresca, con comodidades, se alquilan los altos de Estrella 98-A. Informan en los bajos, teléfono A-7177. 25490 9 jn

ALQUILO moderna casa Manrique 114-A 2o. piso, sala, dos cuartos, comedor al fondo, baño intercalado, cocina, servicios criados, $60. Llaves bodega. Informan Mercaderes 27. A-6524.
25555—12 jn.

CUBA 15, se alquilan estos bonitos altos, de moderna construcción para oficina, bufete, o familia de gusto. Muy frescos. Precio módico. La llave en los bajos. Su dueño Estrella 99 de 12 a 4.
25469—7 jn.

SE alquilan casas nuevas, altas y bajas a $34. Universidad entre Santa Rosalía y San Joaquín. Informan en la misma. 25591.—9 jn.

RAYO y Maloja, 2o. piso. Se alquila hermosa casa hall, saleta, 3 cuartos, baño intercalado y doble servicio, moderna y muy ventilada, teléfono M-5327.
25568.—10 jn.

ACOSTA 76. Se alquilan los hermosos bajos de fabricación moderna, compuestos de sala, recibidor, tres habitaciones, comedor, espléndido cuarto de baño y demás servicios: Precio $80. Las llaves en los altos de la misma casa.
25561.—9 jn.

SE ALQUILA en Monte 80 esquina a San Nicolás, una casa compuesta de sala, saleta, comedor y tres amplias habitaciones con balcón todas a la calle, baño intercalado, agua caliente, cocina de gas y servicios de criados. Precio $75. Informan en el café de los bajos. Tel. A-4365.
25564.—6 jn.

ALQUILERES DE CASAS

SE ALQUILA
espléndido piso en Obispo 54 entre Habana y Compostela, altos de El Almendares. Tres salones al frente con su antesala, cuatro dormitorios, cocina y doble servicio. Informan en los bajos.
25534.—8 jn.

SE ALQUILA una accesoria de dos departamentos, cocina y patio con puerta y balcón a la calle y tiene una magnífica azotea. Infanta y San José. Teléfono 2429. 25589.—7 jn.

A MEDIA cuadra del Campo Marte se alquilan los altos de Suárez 12, con cuartos, sala, comedor y servicios modernos, por cien pesos. Informes y llaves en el número 10. 25584.—10 jn.

SE ALQUILAN en precio muy barato los modernos altos de Florida 49, sala, comedor, 2 cuartos y serficios. Llave en los bajos. Informes Monte 118.
25598.—12 jn.

CASAS DE 50 Y 55 PESOS
Neptuno 172, hay elevador. M-6823.
25603—7 jn.

SE ALQUILA
una magnífica casa situada en la Avenida de Washington (antes Marina) número 10. Tiene portal, sala, comedor, 3 cuartos, cocina, servicios sanitarios y patio. Precio $80. Informa: García Tuñón. Aguiar y Muralla. Tel. A-2856. Las llaves en Marina 10-A.
E 1435 5 d-5 jn.

SE ALQUILAN baratos los bajos de Acosta 95, propios para establecimiento, industria o depósito. Informes Bernaza 39, teléfono A-3568.
25530.—8 jn.

ESCOBAR 162, altos, entre Reina y Salud, se alquilan amplios y ventilados. Llave en los bajos. Informa Méndez, teléfono I-1026, de 8 a 5.
25502 14 jn.

ALQUILO Neptuno, 230, esquina a Oquendo, segundo piso, muy fresco y clara, cuatro cuartos, sala, comedor, doble servicio y cocina de gas. La llave e informes mueblería La Pulsera de Oro (enfrente).
25480 8 jn.

EDIFICIO de hierro y cemento, para comercio, Paula esquina a Bayona, situado en el centro del tráfico de los Ferrocarriles de la Terminal y todos los muelles, 420 metros cuadrados, dos plantas, pisos de granito, sin columnas, elevador Otis, para carga desde la calle; el alto independizable; magnífico para oficina, expreso, Compañía de Vapores, almacenaje, industria. Informes F-1314 y en la bodega.
25493 8 jn.

SE alquila espléndida casa de esquina, altos y bajos, juntos o separados. Virtudes 70, esquina a San Nicolás. Propia para vivienda, con gabinete de profesional bien instalado, casa de modas, comisionista con depósito. Puede verse a todas horas por estar próxima a desocuparse. Teléfono A-6095.
25474 12 jn.

SE alquila Avenida Menocal, antes Infanta, entre Benjumeda y Llinás, tres casas altas, con sala, comedor, cuatro cuartos, baño intercalado, agua caliente y fría cocina de gas, cuarto de criado. Informes teléfono I-1116.
25504 13 jn.

CAMPANARIO 62, frescos y modernos bajos, sala, recibidor, comedor, cinco habitaciones, baño, cocina de gas. Alquiler módico. La llave en los altos e informan A-6550. 25489 12 jn.

SE alquilan los bajos de Concordia 4, con sala, comedor, cuatro habitaciones, baño intercalado, servicios de criados y demás comodidades. Informan Notaría Morill, en la misma, y teléfono M-2489. Precio 90 pesos. 25486 9 jn.

PARA oficina: se alquila un magnífico local situado en Consulado número 107 esquina a San Miguel. Informes en la Compañía de Préstamos sobre Alhajas. Teléfono M-3940.
25533.—12 jn.

SE alquila una hermosa casa acabada de pintar, con sala, cuatro cuartos, baño intercalado y servicio criados. Animas 16, altos. Informan Neptuno 253-B U-1360. Llave bajos.
25475 10 jn.

MALECON. Lindo piso para matrimonio. Sala, comedor, cuarto, cocina, baño, elevador, amueblado o no. Mucha agua, fresco, espléndida vista. Malecón 56, entre Galiano y San Nicolás. 25328—6 jn.

SE ALQUILA un piso con 4 habitaciones, sala, saleta, comedor al fondo, cuarto de baño intercalado y servicio para criados aparte. Informan San Rafael y Marqués González, locería.
25448.—7 jn.

EN $35.00 SE ALQUILA
una casita en Blanco número 50, para informes en Aguila 177, altos, solamente de 4 a 6 p. m.
25445—6 jn.

SE ALQUILA Oquendo entre Neptuno y Concordia, hermoso bajo sin estrenar, sala, saleta, 4 cuartos, baño intercalado, agua caliente, servicio criados. Informan tel. A-4238. 25456.—6 jn.

SE ALQUILA la hermosa casa San Miguel 95, de una planta, compuesta de zaguán, sala, saleta, cinco cuartos, baño, comedor, patio, cocina, traspatio cuarto y servicio de criados. Informan O'Reilly 40, teléfono M-9038. La llave en la botica de San Miguel y Escobar. Precio $155.00. 25406.—10 jn.

OBISPO 84, ALTOS
se alquilan estos altos, situados entre Bernaza y Aguacate, acabados de pintar, con sala, comedor, cuatro cuartos, baño intercalado, cuarto de criados y servicio, y cocina de gas. Informan Aguiar 71, departamento 410, teléfono A-8980, de 9 a 11 a. m. y de 2 a 4 p. m.
25402—13 jn.

LOCAL para establecimiento. Se alquila amplio y moderno local en Belascoaín número 648. La llave al lado. Informan teléfono M-8007. Sr. Pujals.
25417—6 jn.

PERSEVERANCIA 12, altos. Se alquila, tiene sala decorada, cuatro habitaciones, baño intercalado moderno, comedor y cuarto y servicios de criados. Puede verse de 9 a 11 y de 2 a 5. Informan en San Rafael 32. 25407.—11 jn.

TROCADERO 67, ALTOS
Se alquilan los frescos en $65. Tienen 3 cuartos, sala, comedor, baño y cocina de gas. Informan: J. Balcells y Co. Teléfono A-2766. 25274 12 jn.

ALQUILO, acabados de fabricar, los altos de la casa Revillagigedo 100, 4 habitaciones, sala, saleta, comedor, baños intercalados, cocina de gas. Informes Lealtad número 89. Teléfono A-9621.
25254 8 jn.

MODERNOS, amplios y ventilados altos se alquilan los bien situados de O'Reilly y Villegas. Pueden servir para familia numerosa o para realquilar por departamentos o habitaciones. O'Reilly esquina Villegas. Café El Paraíso. Tel. M-6341.
25288 6 jn.

LINDERO 24, sala, recibidor, tres cuartos, baño intercalado, cocina de gas, en $50, atrás de la estación de Belascoaín Policía.
25100 8 jn.

EN Infanta esquina a San Miguel, se alquila una casita de bajos, de construcción moderna. Agua caliente y fría. Renta 45 pesos mensuales. Informan en San Miguel 286, garage, entre Infanta y Basarrate. 25353.—11 Jn.

SE alquilan en 100 pesos modernos bajos Industria número 6, sala, recibidor, cuatro cuartos, lujoso baño, salón comedor, un cuarto y servicio criados. Llaves: Garage. Dueño: I-2450. Lagunas número 65, bajos, 60 pesos, sala, saleta, tres cuartos, etc. Llaves: Lechería Escobar 21. 25124 10 jn.

M.E.C.D. 2016

ALQUILERES DE CASAS

CASAS DE GOMEZ MENA

LAS MAS MODERNAS LAS MAS BARATAS

PASAJE LLINAS Y BENJUMEDA: En la calle Llinás, antes Santo Tomás, entre Marqués González y Oquendo, departamentos bajos y altos, independientes, compuestos de sala, cuarto, cocina, baño y patio. Precio: $26.00 a $32.00.

CALLE OQUENDO ENTRE SANTO TOMAS Y BENJUMEDA: Pisos bajos y altos, compuestos de sala, comedor, dos habitaciones, baño completo y cocina. Precio: $40. a $50.00.

CALLE BENJUMEDA ENTRE MARQUEZ GONZALEZ Y OQUENDO: Pisos bajos y altos, compuestos de sala, comedor, dos habitaciones, baño completo y cocina. Precio: $46 y $48.00.

PASAJE Y CALLE SANTO TOMAS ENTRE OQUENDO Y MARQUES GONZALEZ: Pisos bajos y altos, compuestos de sala, comedor, dos y tres habitaciones, baño completo, cocina y servicios de criados. Precio: $35.00 y $60.00.

CALLE OQUENDO ESQUINA A DESAGUE: Tanto por Oquendo como por Desagüe, departamentos y pisos bajos y altos, compuestos de sala, comedor, dos y tres habitaciones, baño completo, cocina y servicios de criados· Precio: $28.00 y $60.00, las llaves en Llinás antes Santos Tomás número 21 "G".

CALLE MANGLAR, CALZADA DE MONTE Y CALLE LINDERO, frente al Mercado Unico, amplio local para establecimiento mercantil, alquiler de situación· También plantas altas y bajas compuestas de sala, comedor, dos y tres habitaciones, cocina, baño completo, recibidor, terraza interior, y servicio de criados. Precio: De $40.00 a $70.00. La llave en poder del encargado.

SAN LAZARO número 58 Primer piso compuesto de sala, comedor, tres habitaciones, cocina y baño. Precio: $70.00. La llave en los bajos.

HABANA No. 121 BAJOS esquina a la Calle de Muralla, el mejor lugar de la zona comercial, hermosos bajos propios para establecimiento, almacén, oficina, etc. Precio razonable. La llave en los altos.

CALZADA DE INFANTA: Manzana formada por las calles PLASENCIA, DESAGUE, PAJARITO Y PEÑALVER a tres cuadras de Carlos III, casas completamente nuevas, de dos plantas, independientes, con dos cuartos, sala, cocina, baño completo y servicios sanitarios inmejorables. Precio: $35.00. Las llaves en poder del encargado.

CALLE BENJUMEDA ESQUINA A SUBIRANA a una cuadra de Llinás, antes Santo Tomás, cerca de Infanta y Belascoaín, pisos altos y bajos, compuestos de sala, comedor, dos o tres habitaciones, cocina, baño intercalado, compuesto, dos patios. También departamentos altos y bajos, con una o dos habitaciones, cocina, servicio y patio. Todas estas viviendas tienen las mayores comodidades, modernas y sus servicios sanitarios son inmejorables. Precio, desde $18.00 hasta $50.00. La llave en poder del encargado.

Fiador o meses en fondo. Para informes, preguntar por el Encargado del grupo correspondiente o GOMEZ MENA. Habana, 121, altos. Teléfono M-7269.

E 1409 ind. 1 jn.

ALQUILERES DE CASAS

JESUS DEL MONTE

En Marqués de la Torre, 36, entre Madrid y Princesa, a dos cuadras de la Calzada de Jesús del Monte, se alquila casa compuesta de sala, comedor, 3 cuartos amplios· cocina, baño, y patio. Precio $50.00. La llave al lado, en el número 38. Informa PEDRO GOMEZ MENA, Habana 121, bajos. Teléfono, M-7269.

E 1407 ind 1 jn.

VEDADO

En la calle 21 núm. 313-315, entre B y C· se alquilan dos casas de dos plantas cada una, la 313, se compone de sala, saleta baja y de tres cuartos con sus servicios en la planta alta. La 315, la planta baja se compone de sala· saleta, cocina y servicios y en la planta alta tiene un hall y cuatro habitaciones espaciosas. Tienen al fondo ambas un patio de tierra con árboles, y al frente, portal y un jardín. Se alquilan juntas o separadas, precio de situación. Informes, GOMEZ MENA, Habana, 121· altos. Tel. M-7269.

E 1408 ind. 1 jn.

SE alquila el primer piso de la casa calle Habana 15 a media cuadra del parque Luz Caballero, compuesta de sala, recibidor, gabinete, tres habitaciones, cuarto de baño intercalado, comedor, cocina y servicios de criados. La llave en el tercer piso e informan en Rayo 110. Teléfono A-9743. 25312 11 jn.

SE alquilan los altos de la casa Malecón 294 entre Lealtad y Escobar, compuestos de terraza, sala, cinco grandes habitaciones, comedor con balcones a San Lázaro, dos cuartos en la azotea para criados, baño completo, amplia cocina, etc., etc. La llave e informes San Ignacio 50. 25318 8 jn.

SE alquilan los altos de Infanta 111, compuestos de sala, comedor al fondo, cuatro habitaciones, cuarto de criados, servicios sanitarios y cocina de gas. Las llaves en la bodega de la esquina de San José. Precio 90 pesos. Informes García Tuñón y Ca. Aguiar y Muralla. Teléfono A-2856 25019 6 jn.

AGUIAR 43, un hermoso alto moderno, muy lujoso. Precio rebajado. Informa el portero, teléfono I-1218. 25115 7 jn.

SE alquila un local propio para cualquier industria en Concordia e Infanta. Informan en la bodega. 24908 6 jn.

SE alquilan los bajos de Lealtad 111 entre San Rafael y San Miguel. Tienen sala, gran recibidor, comedor corrido, 7 cuartos, baño intercalado, cuartos y servicios de criados etc. Precio 155 pesos. La llave en la bodega esquina San Rafael. Informan F-4496. 24936 6 jn.

MALECON 328, segundo piso, sala, recibidor, tres cuartos, cocina gas, en $90, es casa nueva. F. O. 1960. 25099 6 jn

SE alquila el piso principal de la moderna casa de Gervasio 16; se compone de sala, saleta, tres cuartos, baño intercalado, comedor al fondo, cocina y servicio de criados. Precio de ocasión. La llave en los bajos. Informes en Empedrado 49. Teléfono M-5835. 25297 6 jn.

SE alquila el tercer piso de Lagunas 69. Se compone de sala, saleta, dos cuartos, baño intercalado, comedor al fondo, cocina y servicio de criados. Precio $65.00. La llave en los bajos. Informes en Empedrado 49. Teléfono M-5835. 25299 6 jn.

LOCAL PARA ESTABLECIMIENTO O'REILLY, 98.

Bajos en el mejor punto de la calle O'Reilly, con 30 metros de fondo y en los cuales hubo comercio de lujo, dedicados a modas y últimamente (7 años) a sombrerería de señoras. Admite proposiciones José Lastra, en El Almendares, Obispo 54. 24881 9 jn

PRADO 31, altos, se alquila una espaciosa y ventilada habitación a personas de moralidad, propia para matrimonio o dos hombres. 25373.—7 Jn.

ALQUILO San Lázaro 101, bajos, casi esquina Galiano, con sala grande, dos ventanas, tres cuartos, uno alto. Dueño en los altos 90 pesos. M-8023. 25376.—7 Jn.

EN Factoría y Misión alquilo altos con seis balcones y un bajo por 36 pesos. Informan Factoría 57, segundo piso. 24541 6 my.

SE alquila el tercer piso de la moderna casa Lagunas 14. Se compone de sala, saleta, tres cuartos, baño intercalado, comedor al fondo, cuarto y servicio de criados. La llave en los bajos. Informan en Empedrado 49. Telf. M-8535. 25298 6 jn.

SE alquila la casa San Nicolás y San José, primer piso, sala, comedor, tres cuartos, baño intercalado. La llave en la bodega. Informan: U-1464. 24902.—8 Jn.

SE alquila hermosa casa con 5 habitaciones, sala, comedor, buenos servicios sanitarios, $85.00 mensuales. Compostela número 171, altos del refrigerador. 24991 6 jn.

SE alquila en 50 pesos un piso alto de la casa Oquendo 116, entre Desagüe y Benjumeda, muy fresco, acera de la brisa, sala, comedor, 2 habitaciones, baño completo intercalado y cocina de gas instalada. La llave en los bajos del 112. Teléfono U-3054. 25316 11 jn.

SE alquilan los altos de la casa calle Campanario 150, entre Reina y Salud, compuesta de gran sala, saleta, cinco habitaciones, cocina con calentador y baño, agua abundante. Informan: San Ignacio 25, José Rey Martínez. Teléfono A-4200. La llave en los bajos. 24055.—6 Jn.

SE ALQUILA

San Ignacio esquina a Acosta, los altos muy ventilados, compuestos de sala, saleta, cuatro cuartos, cocina de gas con calentador, baño intercalado con abundante agua, tiene bomba Prat. Hay dos casas iguales. En la bodega, la llave. Su dueño: calle 12 y 15, Vedado. Telf. F1021. 23574 13 jun.

SE alquila el bajo de Crespo 4, con sala, comedor, trres cuartos y servicios sanitarios. Informan, teléfono I-2547. 25135 12 jn

ALQUILERES DE CASAS

SE cede un magnífico local al lado de un ten cent preparado para cualquier giro; buen contrato. Para informes: Apartado 986, Ciudad. 24232 12 jn.

PARA ALMACEN O INDUSTRIA

En lugar céntrico, se alquila un local con 500 metros. Informan Estrella 79. Teléfono A-7911. 24141 6 jn.

SE alquilan los frescos y ventilados altos de Dragones 39-D, entrada por Campanario, compuestos de sala, saleta, comedor, cuatro grandes habitaciones, baño intercalado, cocina de gas, patio rraza, cuarto y servicio de criados. 24931.—9 Jn.

ACABADA de fabricar en el lugar mas céntrico muy fresca y agua abundante, se alquila un piso alto compuesto de lo necesario para una familia de gusto. De acuerdo con las comodidades la casa es muy barata pero se exige un buen fiador. Puede verse a todas horas. La llave en Bernaza 37. Imprenta. 24930.—9 Jn.

ECONOMIA 16

Se alquila esta moderna y amplia casa, de dos plantas, juntas o separadas. Informan y llave Monte 5 esquina a Zulueta, Restaurant Las Cinco Villas. Teléfono M-9525. 24846 9 jn.

SE alquila la planta alta de Gervasio 100, casi esquina a Neptuno, compuesta de recibidor, sala, cuatro cuartos muy grandes, cuarto de baño completo y dos cuartos de criados con su servicio. La llave en el bajo. Informa: doctor Alejandro Castro, Atocha 1, teléfono I-2560. 25174 10 jn.

VILLEGAS 109

Cerca de Muralla. Precioso piso, 5 habitaciones, sala, recibidor, gran comedor, nueva fabricación, azotea, dos apartamentos cada uno, dos cuartos independientes. F-5506. 24457 6 jn.

ALQUILO para establecimiento, los frescos bajos, con contrato, esquina Aguacate y Empedrado núm. 51. Informan: Oquendo 17, entre Animas y Virtudes. Teléfono U-4730. 25140 8 jn.

REINA 129 esquina a Escobar, se alquilan estos lujosos bajos con zaguán, sala, antesala, comedor, cinco cuartos, galería, 2 baños, patio, traspatio con cuartos y baño para criados. La llave en los altos. 25317 8 jn.

SE alquilan en $85, los altos de Corrales 105, entre Angeles y Aguila, sala, saleta, seis habitaciones, cocina, baño, etc La llave en los bajos. Informan A-6202 y F-1161. 25133 7 jn

SE alquilan los bajos de San Lázaro 12, esquina a Prado, muy frescos, compuestos de sala, saleta, cuatro cuartos, baño intercalado, cocina y servicios de criados Renta $100. La llave en los altos. Informan altos Droguería Sarrá. Teléfonos A-4358 y M-6263. 24511 6 jn.

HERMOSO piso. Se alquila un hermoso y ventilado piso moderno, calle Cienfuegos 20. Teléfono A-2881 24512 13 jn.

ZANJA, 70

Se alquila, barata, para establecimiento o para alguna industria. La llave en el número 66 y medio, y para informes teléfono I-4673. 25309 11 jn.

PRADO, 8

Se alquila la magnífica casa Prado 8, esquina a Cárcel. Tiene tres pisos y es acera de la sombra. Propia para numerosa familia o club. Informan en San Ignacio 10. Teléfono A-6249. 25310 13 jn.

ALQUILO HERMOSA CASA

Calle Revillagigedo 45, bajos, moderna, sala, saleta, 5 habitaciones grandes, comedor, baño intercalado, servicios de criados en 90 pesos. Informes: Teléfono M-4443 y A-0230. 24898.—6 Jn.

VIRTUDES 79, entre Galiano y San Nicolás, se alquila tercer piso, sala, comedor, tres habitaciones, cuarto de baño, cocina de gas y demás servicios modernos, habitaciones a la brisa. Precio 75 pesos. La llave el portero. Informan E. Menández, teléfono M-7945. Departamento 413, Aguiar 75. 24834 8 jn.

SE ALQUILA

el segundo piso de Aguiar 45, dos cuartos, sala, cocina de gas y baño. La llave en la bodega. Teléfono A-0068. 25223 10 jn.

SE alquila en Desagüe 60, un departamento alto, compuesto de sala, comedor, tres cuartos, baño moderno y cocina de gas. La llave en el bajo. Informa: doctor Alejandro Castro, teléfono I-2560. 25175 10 jn.

A media cuadra de los Cuatro Caminos se alquilan los altos de Corrales 230, sala, comedor, tres cuartos, cocina de gas, instalación eléctrica, cielo raso. Alquiler $50. Informa doctor Fernández, Habana 86, Departamento 312. La llave en los bajos. 25186 10 jn

SE alquila un salón con balcón a la calle, piso de mármol para academia, sociedad o consultorio: Informan en el mismo, Egido 6. 25183 6 jn

SE alquila alto primer piso, San Miguel 118, entre Campanario y Lealtad, entrada independiente, sala, antesala, comedor, cinco cuartos, baño intercalado, servicio criados, cocina gas. Llave los bajos. Dueño, Prado 77-A, altos. A-9598. 24744 7 jn.

SE alquilan 2 casas modernas acabadas de fabricar en la calle Infanta número 62 y medio y un local en la planta baja, propio para comercio. Informan en la misma. 24409.—6 Jn.

CHACON 8

Casa moderna de alto y bajo. Se alqulan juntos o separados, compuesta de sala, saleta, cuatro cuartos (los altos 5), baño y doble servicio sanitario. La llave en Aguiar 62· e informan en Industria 72 1|2, Edificio Corbon, teléfono M-7204. 24439 8 jn

SE alquila el primer piso de Campanario 168, consta de sala, comedor, un cuarto, cocina, baño. Informan: I-5922. La llave en la bodega 45 pesos. 25342.—7 Jn.

O'REILLY 102 PRINCIPAL

Se alquilan estos altos, con sala, recibidor cinco habitaciones, baño, comedor al fondo, cocina gas. La llave en los bajos. Informan Aguiar 71. Dpto. 410. Teléfono A-8980. 24998 6 jn.

ALQUILERES DE CASAS

BELASCOAIN No. 7-B

Entre Lagunas y Animas, se alquilan aun sin estrenar los tres pisos altos compuestos de sala, comedor, cuatro habitaciones, baño intercalado, cuarto y servicio para criados. Informan en la misma y Habana 82, teléfono A-2474. 23921 10 jn.

SE alquila una nave con chucho ferrocarril de Zanja y Espada. Ambrosio Fernández. 24722 6 jn.

SE alquila planta baja Virtudes número 87, sala, comedor, cuatro habitaciones, baño con agua caliente, cocina de gas, hermoso patio. La llave en los altos. 24683 15 jn.

SE alquila un buen local en Zanja 125, propio para garage o cualquier otra industria, mide 325 metros. Puede verse a cualquier hora. Llave e informes en la Ferretería de Belascoaín y San Rafael. Teléfono U-5215. 24652 6 jn.

ZANJA casi esquina a Infanta, se alquila un salón de 220 metros cuadrados con 6 puertas a la calle a 40 metros el chucho de Pueblo Nuevo de los ferrocarriles U. U. Informes en Infanta 90. Teléfono U-2887. 24360 6 jn.

EN San Rafael 120 3-4. Se alquilan los más cómodos bajos esquina a Gervasio propios para profesionales. Tienen sala y saleta, tres habitaciones, doble servicios. Las llaves en la Carnicería. 25080 11 jn.

ALQUILO Curazao 4, altos, 65 pesos, casi esquina a Luz, con agua abundante, motor, buen baño. Informan en Obispo 104. Llave bodega. 25191 6 jn.

ALQUILO segundo piso independiente con toda comodidad moralidad, agua abundante, sala buena, comedor, dos cuartos, Aguiar 7. Llave en frente de la entrada del mismo. Oficios 33, de 11 a 1 dueño. 25337.—13 Jn.

SE alquila una magnífica casa en el nuevo edificio situado en Manrique-San Lázaro-Malecón. Tiene recibidor, sala, cuatro cuartos dormitorios, magnífico cuarto de baño con agua fría y caliente, comedor y cocina, cuarto de criado con sus servicios. Elevador día y noche. Precio módico. Puede verse a todas horas. Informan en San Ignacio 10. Telf. A-6249. 24732 10 jn.

CASA nueva, se alquila en San Miguel número 21, altos, con comedor, tres habitaciones, baño intercalado, cuarto y servicio de criados. Agua abundante, acera de la sombra y brisa. La llave en los bajos. Informan Inquisidor 28. Teléfono A-6483. 25055 8 jn.

ALTOS Y BAJOS AMARGURA 26

Gran local para almacén. Amplias y ventiladas habitaciones. Alquiler razonable. Informes Hotel La Unión. 25038 9 jn.

MERCED 63. Se alquilan los espaciosos altos de esa casa sala, saleta, 6 cuartos y servicios, hay bomba Prat. La llave allí. Informes: Teléfono A-4296. Egido 4 y 6. 24923.—9 Jn.

ALQUILO muy baratos bajos Damas 14 cuatro cuartos, sala, saleta, etc. Llave bodega Luz. Informes: Guasch. Lamparilla 78. A-0374. 25230 7 jn.

SE alquila el principal y el bajo de Consulado, 24, a media cuadra de Prado, con sala saleta, comedor, cuatro amplias habitaciones, baño, cocina de gas y cuarto y servicios para criados. Puede verse a todas horas menos de una y media a dos y media. Informa el portero que está en los bajos. 23247 6 jn

BODEGA, se alquila magnífica esquina para esta clase de establecimiento en casa en construcción. Informan: Hotel Lafayette. O'Reilly y Aguiar. 24298 7 jn.

SE alquila el primer piso de Obispo 97, propio para profesinoal. Informan en los bajos Al Capricho. 24702 6 jn.

A una cuadra del hermoso parque C. Aguirre y del Stadium de la Universidad, se alquilan los espléndidos bajos de la casa J. de San Martín 198, esquina a Basarrate, compuestos de sala y saleta divididas por columnas de escayola, cuatro cuartos, comedor, baño completo, buen patio, cocina con calentador de gas, cuarto y servicio de criados con entrada independiente para éstos, etc. Precio 100 pesos con fiador. La llave y demás informes en los altos. Teléfono U-2142. 24665 10 jn.

PISITOS cómodos, elegantes, frescos y baratos. Crespo 68, y en la misma casa por Amistad. Informan Teniente Rey 17 esquina a Cuba, altos. Teléfono A-7129. I-3468. FO-1955. 25156 7 jn.

AGUILA NUM. 43 (ENTRE ANIMAS Y TROCADERO)

Se alquilan los espléndidos altos compuestos de amplia sala, recibidor, comedor, tres grandes habitaciones, doble servicios, abundante agua. (Bomba Prat). Precio: 80 pesos. Informes San Ignacio número 78. Teléfono A-2704. Suárez y Cueto. 25196 7 jn.

SE alquilan dos bajos y seis pisos altos en el Reparto Falla Gutiérrez, calle Jovellar entre Hospital y Aramburo: Sala, comedor, tres habitaciones, cocina de gas y baño moderno con accesorios, cuartos de criados con baño, todas las habitaciones con luz de patio. Informan Teléfono FO-7808. 25204 7 jn.

SE ALQUILAN los bajos Lagunas 32 y los altos Hospital 3 A., casi esquina a Neptuno. Informan Teléfono FO-7808. 25203 7 jn.

Se alquilan los bajos y altos, juntos o separados de Consulado 40, casi esquina a Genios. Informan Teléfono FO-7808. 25202 7 jn.

SE alquila la casa Benjumeda 14 B. en 60 pesos. Informes Teléfono FO-7808. 25201 7 jn.

SE alquila la casa esquina y a la brisa en Concordia 168, primer piso, con sala, recibidor, 4 cuartos, baño completo, comedor y cocina de gas y servicio de criados. Informan en la misma. Teléfono: U-4159. 25209 10 jn.

SE ALQUILAN los bien situados bajos de la casa Malecón número 152 entre Aguila y Blanco, compuestos de sala, saleta, tres cuartos, cocina de gas etc. Renta $100. Para más informes Angeles 14, Mueblería Le Palais Royal. Tel. A-7451. La llave en los altos. 25228 6 jn.

ALQUILO moderna Dragones 37 B. altos Sala, tres cuartos, comedor al fondo, baño intercalado, cocina, servicios criados 65 pesos. Llaves bodega, Informan ercaderes 27. A-6524. 24798 8 jn.

LOCAL PARA ESTABLECIMIENTO

Se alquila la esquina de San Ignacio y Teniente Rey, propia para cualquier clase de establecimiento, menos para café, restaurant o bodega. Alquiler moderado. Informan en el café de enfrente. 24452.—6 Jn.

SE alquila la casa Velasco número 5. Informan San Miguel y Galiano, café. 24656 10 jn.

ALQUILO casita antigua en Velázquez número 11 entre Infanta y San Joaquín con sala, comedor y 3 cuartos. Informan: Panadería La Viña. Monte y San Joaquín. 24783 8 jn.

INFANTA esquina a Salud, se alquila para establecimiento este local. Informes y llave al lado. Teléfono U-2887. 24358 5 jn.

ALQUILERES DE CASAS

SE alquilan Acosta 66 y Picota 18, con entradas por ambas calles, garage para 4 máquinas y 500 metros de superficie. Propia para Academia, almacén, expreso u oficinas, por estar en barrio comercial, cerca de los muelles y pegado a la Estación Terminal. A 6420. 23503 8 jun.

SE alquilan el primero y segundo piso de San Lázaro 7 casi esquina a Prado, constan de sala, saleta, comedor, servicio sanitario moderno y tres habitaciones. La llave en los bajos. Informa Dr. Marinello. Teléfono A-4991. 24657 6 jn.

SAN LAZARO, 37

Tres huecos. Zaguán para automóvil chico. Alto con sala grande con tanque propio. Llave en la misma. Dueño 13 y 15. Vedado. 24647 12 jn.

SE alquila espléndido local, propio para almacén de víveres, garage o cualquier otra industria o comercio; es amplio y cómodo con alquiler moderado. Cerro 533 antiguo Cuartel de Bomberos) entre esquina de Tejas y Buenos Aires. Informes Demetrio Córdova y Ca. Belascoaín 643 (Cuatro Caminos). 24482 8 jn.

ALQUILO altos San Miguel 179 G y D segundo piso. Sala, tres cuartos, comedor baño intercalado, cuarto, servicios de criados $65. Segundo piso $60. Llaves Botica. Informan Mercaderes 27. A-6524 24797 8 jn.

SE alquilan en 60 pesos los modernos, bajos de Merced 2 A. Sala, comedor, tres cuartos, baño completo, cocina gas, calentador. Las llaves al lado. Informan: Teléfono I-7112. 24642 6 jn.

ALQUILO cerca Carlos III, altos Luaces No. 9. Terraza, sala, 4 cuartos, comedor al fondo, baño intercalado, cocina, servicios criados. Llaves bodega. Informan: Mercaderes 27. A-6524. 24796 8 jn.

AVISO A LOS COMERCIANTES

Se alquila para comercio la esquina de San José y Lealtad, acabada de fabricar. Informan en la bodega. 24112 6 jn.

SE alquila un local propio para establecimiento. Teniente Rey 75. Informes en el mismo. 23465 8 Jn.

EN Neptuno 234-36 se alquila para establecimiento una planta baja 20x80 metros un solo salón o subdividido acabado de construir, se da barato. Informes: Hotel "Florida". Teléfono A-1131. 23722.—9 Jn.

SE alquila un gran local en Habana 156, entre Sol y Muralla, 556 metros superficie. Se dan facilidades para el contrato y en buenas condiciones. Informes: Muralla 53. Teléfono A-3376. L. García. 24394.—29 Jn.

ALQUILO frescos altos en Campanario 166 casi esquina a Reina, compuestos de sala, saleta, cuatro cuartos, demás servicios. Agua abundante. Llave en los bajos. Informes teléfonos I-3644 y A-5620. 24701 5 jn.

Cerro

CASAS NUEVAS BARATAS

SE ALQUILAN O ARRIENDAN 32 CASAS MODERNAS Y ESPACIOSAS, SIN ESTRENAR. LAS DE PLANTA BAJA SE COMPONEN DE SALA, COMEDOR, DOS CUARTOS, BAÑO COMPLETO, COCINA, PATIO Y TRASPATIO. LAS DE PLANTA ALTA SON IGUALES A LAS BAJAS, SIN TRASPATIO, Y CON SU ESCALERA DE MARMOL Y BALCONES A LA CALLE. MANILA, ENTRE HAVANA PARK Y FERRER, A VEINTE PASOS DEL PARADERO DEL CERRO DE LOS CARRITOS DE ZANJA Y A UNA CUADRA DEL PARADERO DEL CERRO DE LOS CARRITOS ELECTRICOS. — INFORMAN EN LA ARMERIA DE AGUIRRE, MERCADERES NUM. 19, TELF. A-1748. 23471 9 jn

SE alquilan los modernos altos de la casa Cerro 675, compuestos de sala, recibidor, cuatro cuartos con su baño intercalado, cocina de gas y servicio de criados. Informan teléfono A-5867 y en la misma. 25472 12 jn.

SE ALQUILA

Reparto Betancourt, Cerro. Precio módico, se alquila moderna esquina de Florencia y Bella Vista, propia para cualquier establecimiento. Llaves al lado. Informes Oquendo 1-A, altos. 25459 19 jn.

SE alquila una esquina con muy buen patio propio para taller de mecánico o cualquier otra cosa, se da barato, Cerro 907. 25363.—9 Jn.

SE alquila una casa con salita y cuarto con su cocina, servicios y patio en la calle de San Pablo y Clavel, Cerro. Informan: bodega. 25379.—6 Jn.

SE ALQUILA Cerro 478 propia también para comercio o industria, sala, saleta, doce cuartos, gran patio. Y San Pablo entre Calzada del Cerro y Santa Catalina, de dos pisos, sala, saleta, tres cuartos, baño completo, comedor, cocina con todo confort el bajo lo mismo que el alto con sus plumas independientes. Informan Cerro 478. 25415.—9 jn.

AVISO A LOS CARNICEROS

Se alquila una esquina, recién fabricada, buen punto, hay barriada propia, mucho barrio y bueno. También se alquila una esquina para tren de lavado o lechería, barata de alquiler y una accesoria buena y barata $25 alquiler, a familia seria. Para informes Patria y Unión y Ahorros Bodega. Teléfono M-4199. 25164 10 jn.

EN el Cerro. Se alquila la casa Vista Hermosa número 9, altos compuesta de sala, recibidor, 5 cuartos grandes, comedor, cocina de gas instalada, cuarto de baño con bañadera de loza, bidet, ducha inodoro etc., cuarto para criados y servicio para idem; terraza de 400 metros cuadrados $75.00 al mes. Informes y llaves Falgueras 13, oficina. Teléfono A-5433 de 8 a 11 a. m. 25244 8 jn.

SE ALQUILA PARA COLEGIO, SOCIEDAD, CASA DE HUESPEDES O FAMILIA NUMEROSA

la planta alta, recién construida, de la casa quinta Atocha 1, al lado del paradero de los tranvías de Palatino, compuesta de recibidor, un salón grande, 7 habitaciones, cocina grande, baño completo, otro de criados. La llave en el bajo. Teléfono I-2560. Dr. Alejandro Castro. 25173 10 jn.

PEGADO al tranvía de Zanja y frente a los dos paraderos del Cerro, calle Havana Park número 1, se alquilan en un edificio moderno, casas frescas de $22.00, $25.00, $28.00 y $32.00 con cuarto de baño completo la última. Pueden verlas a todas horas. Informan en la bodega. 24693 8 jn.

ALQUILERES DE CASAS

SE alquila la espléndida y fresca casa Calzada 575 esquina a Carvajal, en la parte más alta del Cerro a tres cuadras de la esquina de Tejas con todas las comodidades modernas. Precio $200. Telés. U-1923 y F-3150. 24990 9 jn.

SE alquilan en la Ciénaga, parcelas de terreno con chucho propio y calzada, con y sin naves, inmejorables para industrias y depósitos. Informan J. Cortada y Ca. S. en C. Teléfono I-6593. 25123 9 jn

PALATINO 23, Se alquila una casa de planta baja compuesta de sala, comedor, tres cuartos, baño y cocina con jardín y portal al frente. Alquiler 45 pesos. Cerro. 24874.—6 Jn.

ALQUILO el moderno edificio Cerro 458 esquina a Patria, 3 pisos todo salones, propio para industria. También lo alquilo por pisos. El de abajo es magnífico para garage. Informes: Alberto Crusellas F-5445. 25014—6 Jun.

Jesús del Monte-Víbora

SE ALQUILA la casa Carmen 19 con jardín, portal, sala, saleta, 3 cuartos, baño, cocina, traspatio. La llave al lado. Informan teléfono F-3529. 25547.—7 jn.

SE ALQUILAN los altos acabados de fabricar, de la casa calle San Ramón (A) casi esquina a Jesús del Monte, tienen tres habitaciones, sala, comedor, servicios modernos y abundante agua suministrada por bomba Prat, sólo cuestan $50. Informan Jesús del Monte 230. 25577.—7 jn.

SE ALQUILA la casa Santa Catalina 56-A en $30 y dos meses en fondo. Informan en la habitación 17. 25569—8 jn.

SE ALQUILA una casita en 25 pesos con portal, sala, cuarto de baño intercalado. Informan San Anastasio y Patrocinio, Víbora. Teléfono I-4386. 25594.—7 jn.

EN JESUS del Monte se alquila en $25 una linda casita moderna, techos metálicos y con todas las comodilales. Informan por el teléfono M-4205. 25600.—8 jn.

SE alquilan altos Jesús del Monte 7, esquina de Tejas, modernos, sala, recibidor, comedor al fondo, tres cuartos, cocina, servicio criados, cielos rasos. Todos los tranvías. Llaves e informes, Cerro 503, teléfono A-3837. 25524 8 jn.

SE alquilan los altos más frescos y ventilados de Buenaventura número 13, entre Concepción y Dolores. Informan en Delicias núm. 41, entre las mismas calles. Teléfonos I-3054 y M-8724. 25520 10 jn.

SE alquila en Luyanó, calle Rosa Enríquez y Herrera, una planta alta, muy cómoda; tiene agua siempre. Las llaves en la bodega. Su dueño, señor Otero, teléfono U-4444. 25522 9 jn

VENTILADA esquina, acabados de fabricar y a precio de situación, se alquilan los altos Serrano y Enamorados, Santos Suárez, sala, saleta, gabinete y despensa, baño intercalado completo, agua caliente, tres cuartos, doce ventanas al exterior. En la misma, teléfono I-5587. 25506 13 jn.

SE alquila una esquina en Enna y Justicia y se venden los armatostes. Informan en la bodega. 25351.—11 Jn.

SE alquila una casa muy fresca en Herrera 72-A, entre Cueto y Guasabacoa, (J. del Monte), con sala, saleta y tres cuartos, todo moderno. 25494 14 jn

ALQUILO en 34 pesos, moderna casa, portal, sala, saleta, dos cuartos, cocina, baño, en San Benigno 22-B, entre Agua Dulce y Serafines. Informan Serafines 22-E. 25496 7 jn

ALQUILO monísimos bajos Lawton y Santa Catalina: sala, comedor, cuatro cuartos, baño moderno, cocina gas, demás servicios. Llave al lado. Informes: Teléfonos I-3644 y A-5620. 25396.—8 jn.

SE alquila la planta baja de 10 de Octubre 398-A. Informan en los altos. 25515 7 jn

VIBORA. Se alquila acabada de pintar la magnífica casa Estrada Palma 110 con toda clase de comodidades y hermoso jardín. Precio 110 pesos, la llave en la bodega. Informan I-3263. Correa número 14 3-4. 25444—8 jn.

$32.00 LINDA casa de altos en lo mejor de Luyanó, con sala, comedor y tres habitaciones, su baño y cocina, a una cuadra de Concha, y dos del paradero tranvía una cuadra. Informes I-4933. Juana Alonso 26, entre Infanzón y Juan Abreu. 25400 —8 jn.

EN Lacret y Strampes, se alquila a media cuadra del tranvía de Santos Suárez, una amplia y fresca casa compuesta de sala, comedor, tres cuartos, galería, baño y cocina. La llave en la bodega. Informan en el teléfono I-2088. 25356.—13 Jn.

SE alquila la casa de Enamorados número 8 entre San Julio y Durunde, con portal, sala, 3 cuartos, baño intercalado, comedor al fondo, con galería y garage. Y dan razón Mayía Rodríguez número 8. Teléfono I-6392. 25315 6 jn.

SE alquilan los hermosos y frescos altos en la calle Correa número 45, esquina a San Benigno, tiene cinco cuartos, sala, comedor, cuarto de baño moderno, cocina de gas, cuarto de criados y terraza a la brisa, muy fresca. Precio 90 pesos. Informan: Teléfono A-5540. 25330.—8 Jn.

EN JESUS del Monte. Se alquila la casa calle de Lawton número 68, entre Santa Catalina y San Mariano. Tiene sala, saleta, 3 cuartos, baño intercalado, cocina comedor, 1 cuarto alto para criados, servicios para el mismo, patio y un pequeño traspatio, con gallinero. Techos decorados monolíticos y azotea. Precio $55.00 al mes. Llave en la bodega de Lawton y Santa Catalina. Informes Teléfono A-5433 de 9 a 11 a. m. 25243 8 jn.

JESUS del Monte, se alquila en Delicias y Remedios casa de esquina, compuesta de espaciosa sala, gran saleta, tres habitaciones, cocina, gran patio y demás servicios, local de reja para jardín. La llave en la bodega. Informes en Basarrate 25. 26178 6 jn

SE alquila el chalet de Cortina entre Milagros y Avenida de la Libertad, último de la acera izquierda. Tiene 6 habitaciones, dormitorios y dobles servicios. La llave enfrente. Informan teléfono A-8464. 25118 6 jn

SE alquilan los altos de San Francisco y San Anastasio, en la Víbora, sala, comedor y cuatro cuartos y servicios de criados, es muy fresco. Para informes café Los Castellanos, Jesús del Monte 551 teléfono I-1622. 25134 10 jn.

SE alquilan los altos de Avenida de Acosta y Primera, Víbora, compuestos de sala, saleta y cuatro cuartos bomba y tanque de agua. La llave en Jesús Peregrino 661, bodega. Informes: Alonso y Compañía. Inquisidor 10, Teléfono M-5111. 24933 9 jn.

ALQUILERES DE CASAS

SE alquilan los altos de Avenida de Acosta 4, Víbora, compuestos de: sala, saleta y tres cuartos, bomba y tanque de agua. La llave en Jesús del Monte 661, bodega. Informes: Alonso y Compañía. Inquisidor 10. Teléfono M-5111. 24932 9 jn.

LAS CASAS MAS MODERNAS Y MEJOR SITUADAS DE LA HABANA, SE ALQUILAN, $20

Próximas al Puente de Agua Dulce y dos cuadras del tranvía de Luyanó; tienen 2 cuartos, baño, cocina y patio. Calle Justicia entre Arango y Enna. Agua abundante. Otras casas mayores $30. Las llaves en la lechería. Dueño; Tels. M-5523. F-1806. 25240 6 jn.

VIBORA

110 pesos, se alquila la hermosa y fresca casa Estrada 109, con portal, sala, comedor, garage y cuartos de criado, en la planta alta, escalera de marmol, 5 cuartos, terraza y baño completo. Se puede ver de 9 a 11. Tel. I-1524. 25023 7 jn.

REPARTO CHAPLE

Casa San Francisco entre Centurión y Chaple, sala, recibidor, 5 cuartos, comedor, pantry, patio grande y garage. Informes: Zapotes entre San Indalecio y Dolores, a todas horas, 100 pesos alquiler. Teléfono I-2483. 24736 10 jn.

NUEVOS altos esquina fresquísima, sala, saleta, 4 cuatros, baño completo y patio. 60 pesos. Otro más chico 55 pesos. Casita independiente portal, sala, cuarto, 23 pesos. Luis Estévez y Concejal Veiga. La llave en la bodega abajo Telf. A-6886. 24738 6 jn.

REPARO Mendoza se alquilan los bajos de la casa recién construída calle Vista Alegre entre D'Strampes y Figueroa, entre los dos parques, portal, sala, tres habitaciones, baño completo intercalado, comedor, pantry, cocina, cuarto y servicio de criados, garage. Informan I-3041 y M-9038. 24741 7 jn.

SE alquila en Pérez esquina a Fábrica (Luyanó), una casa de moderna construcción, con portal, sala, dos habitaciones grandes, bajo y cocina, gana $30.00. La llave en la bodega de la esquina. Informes Ferretería de Belascoaín y San Rafael. Teléfono U-5215. 24651 6 jn.

ALQUILO tres casas piso alto, frente al parque Santos Suárez, a la brisa, tres cuartos, comedor, recibidor, sala, baño completo, agua caliente y servicio de criada, una en los bajos, tres cuartos, sala, portal, baño completo. La llave en la misma. Telf. A-0068. 25158 7 jn

SE alquila en 18 pesos con luz, casita interior, dos departamentos, cocina y baño independiente. Milagros 124, entre Lawton y Armas. 24421.—6

SE alquila la casa Gertrudis 8, Víbora, sala, saleta, comedor, cuatro cuartos y uno de criados, patio, traspatio, jardín, doble servicio sanitario. Teléfono M-4464. 25154 7 jn

SE alquila la casa Calzada de Jesús del Monte número 624, acabada de pintar y arreglar con sala, comedor y cinco cuartos. La llave en la esquina número 673. Informa: Machín. Ricla, número 8. 24868.—8 Jn.

SE alquila en 50 pesos una casa en San Mariano esquina a José Antonio Saco. Sala, comedor, 4 cuartos y demás servicios. Informan. Teléfono I-3457. 24465 8 jn.

Marianao

SE ALQUILAN los altos situados en la calle 14 esquina a 13, Reparto Almendares o Nicanor del Campo, con doble línea de tranvías por su frente, compuestos de terraza, sala, recibidor, 4 cuartos, baño intercalado, agua fría y calentador, hall, saleta, pantry, cocina, dos cuartos de criados con su baño, garage y entrada independiente. La llave e informan en los bajos. Teléfono FO-1340. 25532.—2 jn.

SE ALQUILAN en el Reparto La Sierra a una cuadra del tranvía, casas cómodas, con cuatro y cinco habitaciones y garage. Informa: José F. Barraqué, en Siete esquina a Cuatro, La Sierra. Tel. FO-1423. 25597.—9 jn.

BUEN RETIRO

Steinhart esquina a la Gran Avenida de Colombia, próxima a desocuparse la espléndida y moderna casa de esquina, magníficas comodidades, muy fresca, parque inglés; se puede ver. Precio $110. Véala y podrá apreciar. Informes Gerardo Mauriz, Obispo 16, teléfonos M-8884 y F. O. 7698. 25511 12 jn

SE ALQUILA QUINTA EN LA LISA

Con frente a la Calzada y a los Parques de la Coronela. Tiene casa amueblada, moderna, de lujo, de dos plantas, otra casa de vivienda, departamentos servicio, garage tres máquinas, jardines, bosque, frutales, etc., etc. Tranvía de la Lisa con paradero en la Quinta. Alquiler mensual: $460.00. Informa:

MR BEERS

Pte. Zayas (O'Reilly) 9½

Teléfono A-3070

E 1434.—5d 5

SE ALQUILA una casita moderna en la Avenida 1ra. entre 10 y 11 del Reparto Almendares a una cuadra de la Línea de la Playa, compuesta de sala, dos habitaciones, cocina, baño intercalado de 4 aparatos y agua caliente, su precio es de $30. Informan en el número 4 y en Villegas 99. Teléfono A-0157. 25586.—10 jn.

ALMENDARES, 14 y B, en lo más alto y frente a Playa E. Central y Vedado-Miramar, alquilo fresca casa, 4 habitaciones, portal y terraza. Informes allí, $60. 25352.—11 Jn.

SE alquila frente al parque Japonés, en el Reparto Almendares, una casa compuesta de portal, sala, recibidor, comedor, tres cuartos bajos, baño intercalado, cocina, servicio de criados y un cuarto alto y garage. Informes, teléfono A-6905 o F. O. 7938. 25170 12 jn

ALQUILERES DE CASAS

SE alquila magnífico local para carnicería y puesto, sola en esquina, al lado de una bodega. Está en construcción. Informan bodega La Cantinera. Calle 3 esquina a C., frente al Cine Cuba, Buena Vista, Marianao. 25195 6 jn.

SANTA Petronila 25, Marianao. Se alquila gran local con horno, cantería al fondo, habitación, local para carros o automóvil, patio, servicios. Informan al lado. Sr. Herrera. 24964.—8 Jn.

SE alquilan dos casas, Dos entre 6a. y 7a. Avenidas, Buenavista, cerca Colegio Belén, tienen tres habitaciones, dos baños, sala, garage, patio. Cuarenta pesos cada una. Informen Teléfono F-5557. 24725 12 jn.

MARIANAO Botica, alquilo sitio apropiado 300 casas, tienda ropas, restaurant, tres bodegas, sin botica. Local para almacenes. Edificio "Nogueira" frente estación Havana Central. Telf. FO-7014. 23561 10 jn.

Ee hlSira CMFWYPCMFW YSHRD E

SE alquila en el Reparto La Sierra, calle 8 entre Primera y Tercera, casas a cuarenta pesos y a veinte pesos interior. Razón y llave en la bodega, calle 8 y Tercera. 25462 14 jn

Vedado

SE ALQUILA la casa Calzada de Zapata esquina a B preparada para establecimiento, entrada para automóvil, frente a doble línea de carros. Gana $40. Teléfono F-5762. 25454 11 jn

SE alquila en 74 pesos el piso alto de 2 número 246, entre E y F, Vedado. Tiene sala, comedor, cuatro cuartos y demás servicios. Puede verse. Pregunten al fondo por el señor Fermín. 25518 7 jn.

SE ALQUILA el bonito y cómodo chalet situado en la calle G entre Línea y 13. Tiene en su planta baja jardín, portal, hall de entrada, sala, comedor, pantry, cocina, tres cuartos de criados y garage, y en el piso alto, saleta, hall, terraza, 5 habitaciones y 2 cuartos de baños con todos sus accesorios. Informan en la misma casa y en el teléfono F-5197. Puede verse todos los días después de las tres de la tarde. 25543—7 jn.

CALLE 20 y 17 se alquila una casa, planta alta, acabada de construir, consta de sala, comedor, tres cuartos, baño intercalado, cocina y calentador de gas, terraza al frente, cuarto y servicios de criados, agua abundante, precio $60. Informan en la botica y en el teléfono F-1408. 25580.—8 jn.

SE ALQUILA la casa calle 8 número 23 entre 11 y 13, tiene portal, sala, seis cuartos, baño, galería y gran patio, cocina y dos cuartos de criados con su baño. Informan al lado, en el número 21. 25536—8 Jun.

VEDADO: LINEA, 113, ENTRE J y K

Se alquilan los altos, terraza, sala, recibidor, cinco cuartos, dos baños intercalados, comedor, pantry, cocina y terraza, garage y tres habitaciones, con baño Se puede ver de 3 a 5. La enseña la familia que la vive. Teléfono F-2134.

CALLE 15 No. 12, ENTRE J y K

Bajos, sala, recibidor, 6 cuartos, baño completo, comedor, pantry, cocina gas y carbón, servicio de criados, garage $200. Teléfono F-2134. 24877.—7 Jn.

SE ALQUILA

Espléndidos altos recién construídos, acera brisa, 6 dormitorios, dos baños familiares, sala, comedor, hall, pantry, cocina, servicios, garage, cuarto Chauffeur. 27 entre A y B. Teléf. F-7811. 25332—8 Jun.

VEDADO. Calle 27, entre A y B, se alquila un moderno piso, muy cómodo y ventilado con o sin garage. Lugar alto y saludable. Informes al tel. F-4595. 25399.—8 jn.

VEDADO. En H 95, entre 9 y 11 se alquilan los bajos inmediatos al tranvía y la gran ventaja de no tener vecinos al frente cuyos bajos se componen de jardín, gran portal, hermosa sala, hall, 6 habitaciones, dos con palanganero de agua fría y caliente, hermoso baño con agua fría y caliente, gran comedor, pantry, cocina de gas y carbón, patio con árboles frutales, garage para 3 máquinas y servicio de criados. Informan y la llave en Calzada 167 entre I y J, bajos, de 12 a 1.

VEDADO en la calle Quinta entre D y E se alquilan 2 altos y un bajo con los números bajo y alto 44 y 44 1-2, todos independientes, desde las entradas, un bajo con el alto son el 44 y el otro alto 44 1-2 los que reunen todas las comodidades y sanidad completa por estar a la brisa y acabadas de pintar a propósito para familias que tengan niños por tener al frente el Colegio Las Dominicas y el Parque Villalón. Informan y la llave en Calzada 167 bajos, entre I y J, de 12 a 1. 25398.—11 jn.

EN CALLE 10 número 15, esquina a 13, Vedado, se alquilan dos casas altas, acabadas de fabricar, con sala, comedor, tres habitaciones, baño intercalado, terraza y cuarto y servicio de criados. Llaves e informes en la misma, a todas horas. 25394—6 jn.

VEDADO. Se alquilan los excelentes bajos de la casa B esquina a 21, compuestos de sala, comedor, cuatro cuartos, baño intercalado y servicio completo de criados. Informes en la bodega. 25426.—18 jn.

CHALET, ALQUILO

los altos en $95.00, con sala, comedor, cinco habitaciones cuarto de baño intercalado lujosísimo, cuarto y servicio de criados, cocina de gas, pantry y terraza con los 4 vientos libre. Lugareño 2, esquina a Ayesterán, a cien pasos de los tranvías de Carlos III. Teléfono U-2691. 25405.—11 jn.

SE alquila a persona de gusto, los altos de 17 entre Paseo y 2, en los bajos informan. 25311 8 jn.

SE alquilan unos altos y bajos en 23 entre 12 y 14, de sala, comedor, terraza, 4 y 5 habitaciones, de 60 a 80 pesos. F. O. 1960. 25097 6 jn.

SE alquila calle 21 entre 8 y 10, Vedado nueva y lujosa casa, una sola planta, para familia corta y de gusto, 3 habitaciones, una de criados, garage con dos buenas habitaciones altas. Precio $140 Teléfono F-5858. 25216 6 jn.

LUJOSAMENTE amueblada alquilo la fresca y ventilada casa de 2, esquina a 11, esquina de fraile. Precio 375 pesos. Informa: Pablo Suárez. Teléfono M-8270, de 9 a 4 los días hábiles. 25344.—8 Jn.

VEDADO. Se alquila el lujoso piso de la calle K, entre 9 y 11. Tiene sala, saleta, cinco cuartos, despacho, 2 baños intercalados. Comedor al fondo con zócalo de jaspe, techos decorados. Garage y cuartos de chauffeurs y criados. Agua caliente y fría. Cocina de gas. Muy fresca y moderna. Precio $180.00. La llave en los bajos. Informes en Empedrado 49. Notaría. Teléfono M-5835. 25296 6 jn.

FOLLETIN 50

LA MARQUESITA

Por

A. DOURLIAC

Obra coronada por la Academia Francesa

Traducción de

FELIPE VILLAVERDE

De venta en la librería "La Moderna Poesía". Pi y Margall, (antes Obispo) número 135.

(Concluye).

...la iglesia. La concurrencia es numerosa y selecta; toda la aristocracia de los alrededores está representada, pues ha sido invitada a la boda.

La "marquesita", del brazo de su padre, pasa triunfalmente por entre miradas curiosas y simpáticas.

Marta se arrodilla al lado de ella. El anciano sacerdote que le dió la primera comunión, bendice sus alianzas.

Y mientras los cantos de júbilo suben al cielo, el órgano difunde olas de armonía, humea el incienso y un rayo de oro acaricia las frentes de aquellas felices jóvenes. Lina piensa en la huerfanita, vestida de luto, que quince años atrás fué a sentarse por primera vez en aquel mismo lugar. Su pensamiento, emocionado y agradecido, evoca a los que, vivos o muertos, protegieron su infancia y su juventud, y de su corazón sube una palabra a sus labios, una sola: "Gracias".

¡Gracias! a sus humildes amigos acostados ahora en la tumba, pero cuyas almas radiosas se ciernen por encima de su cabeza.

¡Gracias! a los que la recogieron, cuidaron y consolaron en sus lutos... a tío Borín, cuya bonachona cara está radiosa en la contemplación de sus hijos... a Marta, su hermana entrañable... a la señorita Prevost, su abnegada institutriz, que le dió la vida de la inteligencia... a Jorge, su amigo, su dueño, que le dió la vida del corazón, y su amor profundo...

¡¡Y sobre todos, por encima de todos, a Dios, que le ha prodigado todos sus dones, que le ha devuelto su padre!!

Se acabó, ya están casados.

Todos pasan a la sacristía.

El viejo general D'Ercy, que lleva alto y derecho sus ochenta años, es el padrino de Lina; el señor de la Hansa, el de Marta.

Se abrazan, se felicitan y se besan... Después, del brazo de sus maridos, llegan los recién casados al pórtico.

—Subid juntos, hijos míos—les dice el marqués, designando un coche enteramente blanco—. Usted, señorita, con Borín y conmigo.

Un elegante cupé se acerca a ellos. El marqués ofrece la mano a la institutriz, que está aturdida, y empuja al boticario, que, asombrado, exclama:

—¿A dónde vamos?

—¡Pero hombre! esté usted tranquilo, pobre amigo mío, es usted más curioso que una mujer. Mire la señorita Prevost como no dice nada...

—Pero pienso lo mismo, señor.

—¿Pero a dónde nos lleva usted?

Dejaron la polvorienta carretera y los caballos entraron en una amplia avenida; apareció el castillo de la Hansa, la carroza de los recién casados se detuvo delante de la escalinata y el marqués, con la ligereza de un joven, fué a abrirles la portezuela, diciendo:

—¡Hijos míos, estáis en vuestra casa!...

En medio de aclamaciones y gritos de sorpresa, atravesaron las dos filas de criados de librea y se esparcieron por los aposentos espléndidamente decorados.

Lina contemplaba emocionada aquella cuna de su raza, de donde estuvo desterrada tanto tiempo; pero sus bellos ojos, fijándose con amor en su marido, decíanle que todo aquello, sin él, era nada...

Sirvieron un almuerzo suntuoso en el comedor grande; pero antes, el notario Rigaud pidió permiso para dar lectura de algunas actas concernientes a los casados.

Además del dote reglamentario, Lina aporta a su marido la herencia de su abuelo, que se eleva a diez millones. El señor de la Hansa da quinientos mil francos a "cada una de sus hijas", el palacete a Luciano para estar cerca, y a la señorita Prevost la casa en que habita "para evitarle la impertinencia del casero".

El señor Borín quiso protestar.

—Amigo mío—le contestó el marqués sonriendo.— Me he limitado a copiar mis disposiciones de las de usted—. He hecho partes iguales, sólo que son mayores.

A los postres, el marqués de la Hansa fué el primero en brindar y todos los ojos se humedecieron cuando con voz grave y conmovida, dijo:

—¡A la venerada memoria de los buenos y queridos amigos de mi infancia que acogieron a mi hija sin asilo y sin pan!

. . . .

Al día siguiente recibió Lina, ahora señora de Borín, una carta muy graciosa, firmada por Georgina Desroy.

"Su marido ha debido decirle, señora, que hace tiempo estoy deseando ser amiga de usted; mas para ello, es necesario su consentimiento. Sea, pues, amable y venga a traérmelo. Dentro de un mes me caso con el capitán Torsel, buen compañero y amigo del señor Borín. Decídale, pues, a hacer por Argelia el viaje de bodas y nos ofrecerán a todos el mayor contento."

—Hay que aceptar la invitación, hijos míos, y que Luciano sea de la partida.

—¿Y su casa? ¿y sus negocios?—interrumpió el señor Borín.

—Mi casa—dijo Luciano, riendo a carcajadas—puede usted guardársela, padre; ahora que ya tengo a mi Marta, ¡a la porra la farmacia!

XLII

EPILOGO

Han transcurrido quince años.

Todos nuestros personajes han envejecido, pero no hay nuevos sitios vacíos alrededor de la mesa de familia que los reune todos los años el día de Reyes.

Si a veces los vestidos negros pusieron su nota sombría en el alegre cuadro, si se derramaron lágrimas y los abuelos se inclinaron para buscar una manecita o besar una cabecita rubia, fué que:

"Los niños son ángeles cuyas alas caen cuando echan piernas".

Algunos quisieron guardar las alas y volaron al cielo para hacer compañía a los viejos parientes de allá arriba, que estarían celosos.

Pero los de aquí abajo conservaron buena parte.

Jorge sigue siendo militar, si bien los abuelos, que ya se sienten viejos, desean que se fije al lado de ellos...

—Mi coronel y yo, presentaremos la dimisión el mismo día, ¡viva la Alsacia!—dijo Franz, que aun sigue al servicio de Jorge.

Luciano ya no es boticario. No ha abandonado el palacete, donde vive, siempre alegre y contento con su mujer y sus numerosos hijos.

Divide el tiempo entre la educación de éstos y la agricultura, a la que se ha dedicado con pasión. Compró una granja modelo cerca del castillo de la Hansa y sus innovaciones, sus abonos extraordinarios, sus ingeniosos inventos para hacer que la tierra dé cosechas fantásticas, son la desesperación de su colono.

—No es perseverante—decía, suspirando, su suegro—: abogado, farmacéutico, agricultor... ¿qué será de aquí a algún tiempo?

El ha conservado la farmacia, aunque la mayor parte del tiempo lo pasa en casa de su yerno o en la del marqués.

—¡Muy penoso me ha de ser el ver personas extrañas en la casa, que nunca ha salido de la familia!...

Mlle. Prevost sigue gallardamente las huellas de M. Chevreul; ya no está sola, ha adoptado a niña idiota "que no le exige títulos académicos", y trabaja para despertar su espíritu y sus sentimientos.

Esto último lo ha conseguido plenamente, pues la pobrecilla tiene para su bienhechora una ternura y una gratitud que anuncian mucho corazón, pero poca inteligencia. Ciertos filósofos pretenden que "la gratitud es la virtud de los tontos".

Gontrán, arruinado completamente, se resignó a casarse con la señorita Poulais, seducida por el título de barón. Pero los esposos no esperaron el divorcio para separarse, y el barón de Valserre acabó miserablemente sus días en California a donde había ido a buscar fortuna.

Cloé no ha dejado a su amita, su "joven amita", como seguirá llamándola aun a los sesenta años y, después de haber mecido en la cuna a la madre, mece ahora a los hijitos.

El deseo de la graciosa Mme. Tercel, antes señorita Desroys, se cumplió debidamente. Lina no tiene mejor amiga que ella (Marta está algunas veces celosa) y el cariño naciente que une al hijo mayor de Jorge y a la niña Georgina (tercera de este nombre) promete realizar el ensueño de la buena abuelita en su biznieta.

La anciana abuela, después de haber hecho numerosos calcetines blancos y de color de rosa, según a quien estaban destinados, al fin dejó descansar sus agujas y se durmió en la paz del Señor, para no despertarse más.

La "marquesita" lejos de embriagarse con su posición, es la mujer más sencilla del mundo y, como en otro tiempo la madre de los Gracos, pone todo su orgullo en su marido y en sus hijos.

El marqués de la Hansa goza del reposo que tan bien lo ha ganado, y de la dicha de todos los suyos. Hastiado de viajes, ya no abandona sus dominios y emplea sus riquezas en hacer el bien.

Los dos abuelos son inseparables y solamente discuten para ver cuál de los dos mima y acaricia más a la banda alegre de pequeños, cuando cae alborotando sobre el viejo castillo.

Entonces se los disputan a porfía, colmándolos de regalos: juguetes y golosinas para atraerlos; pero la primera visita es siempre para el rincón florido del cementerio donde descansan aquellos a quienes los hijos de Jorge y de Lina siempre les llaman: Buen papá Francisco y buena mamá Lavielle".

FIN.

M.E.C.D. 2016

ALQUILERES DE CASAS

CALZADA 78-A VEDADO

Se alquila esta casa entre B y C., con jardín, portal, sala, recibidor, seis habitaciones, baño completo, comedor al fondo, cocina gas, cuarto, servicios criados. La llave: Calzada 80, Hojalatería. Informan: Aguiar 71, departamento 410. Teléfono A-8980. 24999 6 jn.

VEDADO a 55 y 60 pesos adquilo dos casitas modernas, a media cuadra de 23, son frescas y tienen jardín, portal, sala, saleta, cómodas, dos habitaciones, cuarto de baño con agua fría y caliente, cocina y patio. La llave en las mismas. Calle 10 número 323 y 325 entre 23 y 25. Más informes I-7455. 25030 6 jn.

SE alquilan dos altos acabados de fabricar, uno con cinco cuartos y otro con cuatro, baños intercalados completos. Informan 15 y 20, teléfono F-1403. 25138 10 jn

AMUEBLADA se alquila en el Vedado una casa en la calle 27 número 9, entre J y K, a familia de buenas referencias y garantías. Teléfono F-3566. 24946 8 jn

VEDADO. Se alquila la moderna casa Tercera esquina a D. a una cuadra del Parque Vialón, con cuatro cuartos, cocina de gas y demás comodidades. Informan San Lázaro 33. Teléfono A-1065. 25200 7 jn.

SE alquilan los altos K 168 17 y 19 compuestos de terraza, sala, comedor, cocina cinco cuartos grandes, baño completo, servicio de criada. Precio $120. Informan en los bajos. 25247 9 jn.

VEDADO. Se alquila en cincuenta y cinco pesos la casa calle Quinta, núm. 17½, con jardín, portal, sala, comedor, tres habitaciones y una de criados, baños, cocina, patio y dobles servicios sanitarios. Informan en Calzada número 167, entre I y J. 25383.—7 Jn.

VEDADO, calle Seis entre 23 y 25. Chalet, propio para matrimonio, 3 cuartos, baño completo, sala, comedor, servicios criados. Garage con servicios. Alquiler $125. La llave al lado. Dueño: Francisco Plá Martín. Galiano 49. 25258 6 jn.

AL costado de la Universidad se alquila la casa calle J 263, entre las calles 27 y 27 de Noviembre, compuesta de jardín al frente, portal, sala, salón de comer, cuatro cuartos bajos y uno alto, baño, servicios de criados, cocina de gas y patio. Informan Habana 51, Notaría de Jiménez, teléfono A-1469. La llave al lado. 24958 6 jn.

VEDADO. Se alquilan los altos de la casa calle 15 No. 196, entre G y H., compuestos de sala, comedor, tres habitaciones con baño intercalado, cocina de gas, cuarto de criado con su servicio sanitario etc. Informan H No. 138, esquina a 15. 24979 8 jn.

SE alquila en 21 número 457, entre 10 y 12, Vedado, nueva y cómoda casa con recibidor, sala, saleta, comedor, salón de billar, cinco habitaciones bajas, dos baños, cocina, pantry y despensa, tres habitaciones altas con sus servicios, patio con su jardín, traspatio, con un cuarto, lavadero, garage y otras comodidades. Precio, $200. En la misma informan. 24945 6 jn.

VEDADO. Se alquilan en $85, los frescos bajos de 19 número 251, entre E y F, sala, saleta, cuatro cuartos, dos baños, cocina, jardín y paito. La llave al lado, informan teléfono F-4283. 24676 8 jn.

SE alquila en 80 pesos el piso bajo de la casa calle 6 entre 23 y 25, Vedado, compuesta de sala, comedor, cuatro cuartos, baño intercalado, cocina y servicio de criados, etc. La llave en la bodega de 23. 24727 8 jn.

VEDADO, calle 35 y 8 Reparto San Antonio, se alquila una casita en 20 pesos. Tiene sala, dos cuartos, piso mosaicos. Tiene para guardar automóvil. La llave al lado en la bodega. 24547 6 jn.

SE alquila en la calle J casi esquina a Calzada, la planta baja de la moderna casa compuesta de sala, saleta cinco habitaciones, 2 buenos baños, hall, comedor, pantry, cocina, tres hermosos cuartos criados, con baño y garage. Informan al lado. Teléfono F-2115. 24963 6 jn.

PARA ESTABLECIMIENTO

se alquila un local en Línea, esquina a M. Vedado. Informan en la "Elegancia". Neptuno número 138. Teléfono M-9710. 24455.—8 Jn.

SE alquila un chalet nuevo con todo el confort moderno y capacidad para dos familias en la calle 10, número 9, entre 11 y 13. Teléfono F-4713. 24395.—13 Jn.

A VIVIR en el barrio más aristócrata del Vedado por poco dinero. Alquilo las cuatro casas más bonitas del Vedado, a media cuadra de 23, Crecherie 41 y 42. Las llaves en 21 y Crecherie, bodega. Su dueño en la calle 6 y Pasaje G, B. Vista. Teléfono FO-1029. 24882.—11 Jn.

ESTABLECIMIENTO local propio para cualquier comercio. Vedado, 12 y 23, a 70, 80 y 90 pesos uno. F. O. 1960. 25096 6 jn.

SE alquilan los altos de la casa calle J, esquina a 11, Vedado, compuesta de cuatro habitaciones, una alta para criados con sus servicios correspondientes, sala, saleta, recibidor, comedor, cocina y baño con agua abundante. Informan: San Ignacio 25. José Rey Martínez. Teléfono A-4200. 24056.—6 Jn.

CALLE B, entre 10 y 12, se alquila preciosa casa compuesta de jardín, portal, sala, tres cuartos, comedor al fondo, baño, patio, garage, 2 cuartos de criado, pasa tranvía Vedado-Miramar por el frente. Llave al lado. Informan: Teléfono FO-1746. 23718.—9 Jn.

C, entre 21 y 23, 209, alquila casa de terraza, sala, comedor, cinco cuartos, cocina de gas y baño. F-4252. 24906.—16 Jn.

VEDADO. Se alquilan los bajos de la casa "Villa Mercedes", calle D entre 27 y 29, en la parte más alta y fresca del Vedado, jardín, sala, comedor, tres habitaciones, baño completo, cocina, cuarto y servicio de criados, garage, patio. Informan I-3041 y M-9038. 24742 7 jn.

VEDADO. En 150 pesos se alquilan los altos de la casa calle M, número 37, entre 19 y 21, con garage y demás comodidades. Las llaves e informes en los bajos. 24913.—11 Jn.

FRENTE al Parque Menocal, 17 entre 6 y 8, altos, Vedado. Se alquilan estos altos de nueva construcción con toda clase de comodidades. Informan F-1775. Las llaves en el bajo. 24639 6 jn.

VEDADO, calle 17 No. 595 entre 26 y 28 a dos cuadras de 23. Se alquilan casas interior, con sala, comedor, cocina, cuarto y servicio 20 pesos y dos cuartos, sala, comedor, cocina y servicio 25 pesos. Agua abundante. Frescas y modernas. Teléfono F-1183. 24749 15 jn.

CASAS GEMELAS, VEDADO

Se alquilan dos independientes acabadas de construir con todo el confort moderno. Informan: Teléfono F-2124. También un chalet de tres pisos. 24905.—6 Jn.

SE alquilan los hermosos y ventilados altos de Villa Carmita, calle Cuatro 170 entre 17 y 19, con 4 habitaciones, baño, sala, comedor, cuarto para criados, baño para los mismos, cocina, terraza y garage. La llave en los bajos. Informan La República. Galiano 104. Teléfono: A-1796. 24840 10 jn.

Guanabacoa

GUANABACOA. Se alquila la casa Pepe Antonio 14, de dos ventanas compuesta de sala, comedor, cuatro habitaciones, cocina, baño moderno, servicios sanitarios, pisos de mosaicos. Informan: Obrapía 19. Teléfonos FO-1736 y M-6934. 25341.—8 Jn.

GUANABACOA. Se alquila Ugarte 5, con dos grandes habitaciones, servicio sanitario y gran patio $14.00 y un zaguán con dos cuartos. La llave al lado Dueño: Manrique 138. Teléfono A-9559. 25112 9 jn.

SE alquila o se vende la casa Santa Rita 5, Guanabacoa, propia para despalillo o industria Informes: Teléfono 1107. Regla. 24887.—16 Jn.

Extraradio

REGLA. A tres cuadras Estación Ferrer se alquilan modernas casas, calle Diez de Octubre 7 B, C, D, E, F, con portal cerrado, sala, comedor, 3 cuartos y demás servicios. Su precio letras B E, F 27 pesos; la C y D $30 Informan en el No. 7 de la referida calle. 22398 17 jun.

2. ALQUILERES DEPTS.

Habana

OFICINAS. Se alquilan siete departamentos para oficina, juntos o separados en los bajos de Empedrado 17. De 3 a 6. 25501 12 jn

CHACON número 14, se alquilan un departamento y habitaciones. 25143 10 jn

SE ALQUILA un departamento con dos habitaciones y balcón a la calle en $30, también hay una habitación baja. Amargura 79 a todas horas. 25573.—10 Jn.

ALQUILERES DEPTS.

DEPARTAMENTOS y habitaciones amueblados, muy frescos, con o sin comida. Excelente cocina. Edificio moderno, con todas comodidades. Buen servicio. Precios muy módicos. Compostela 66, A-2427. 25605—7 jn.

DEPARTAMENTO de 2 habitaciones con balcón a la calle 30 pesos, se alquila una sala Neptuno 30, primer piso. Por Industria. Referencias. 25560—7 jn.

SE alquila bonito apartamento de dos habitaciones, con buen baño, muy fresco, a personas decentes. Hay agua, buena casa. Amistad 98, altos, entre San José y Barcelona. 25480 12 jn

ALQUILO apartamento en el edificio Vidal y Blanco, Infanta esquina a San Lázaro, tercer piso. Puede verse a todas horas. Informes Vidal y Blanco, Galiano 95, A-5007. 25514 12 jn

SE alquila en Egido 2 B., altos, un departamento de dos habitaciones, balcón a la calle y Zanja 87, altos, una habitación 14 pesos. 25287 6 jn.

SE ALQUILA un departamento con dos habitaciones, balcón a la calle, casa fresca, agua abundante. Precio 27 pesos. Amargura 43, segundo piso. 25593.—7 jn.

NARCISO LOPEZ 4

Alquilo en $25 departamento de sala grande y cuarto con entradas independientes y vista a la calle; véalo. Es casa de orden. 25435.—7 jn.

FIGURAS 9, altos, se alquila un hermoso departamento de dos habitaciones, con balcón a la calle y en la misma otra muy hermosa inferior; sólo a personas mayores y de moralidad. 25513 7 jn

ALQUILO, MONTE 2-A

esquina a Zulueta, en $35, departamento de tres habitaciones con vista a la calle, luz toda la noche, mucha agua y orden. 25434.—7 jn.

SE alquila un departamento moderno, para oficina u hombres solos o matrimonio y se desean personas de moralidad. Informan calle Cuba 71. 25072 6 jn.

EDIFICIO "CUBA"

Calle Empedrado 42. Se alquilan departamentos con dos habitaciones y vista a la calle y otros que constan de una sola habitación a precios módicos, elevador, agua, luz y teléfono. 25062 6 jn.

SE alquilan departamentos independientes y amplias habitaciones con luz a todas horas y abundancia de agua en el primer piso de Corrales 11. 24872.—7 Jn.

GALIANO 75, esquina a San Miguel, altos del café El Encanto, se alquilan departamentos y habitaciones; para informes su dueño, en el café. 24655 10 jn

LO MAS céntrico de la ciudad, Reina y Manrique, altos del Café, se alquila precioso departamento con bacón corrido por ambas calles, cofé, detalles A-9607. También hay una habitación grande con vista a la calle. 24534 21 jn.

Barrios

EN el edificio por apartamentos calle 19 número 243-A, entre E y F, Vedado, se alquilan departamentos independientes desde 20 a 55 pesos. Informan en el mismo edificio, el portero, señor Fermín. 25519 7 jn

VEDADO. Se alquila departamento, sala, cuarto grande, cocina, baño todo independiente. 23 entre 10 y 12, en el café informan. 25509.—7 jn.

APARTAMENTOS en 12 y 23, Vedado, Edificio Fonollar, una, dos, tres habitaciones, baño, cocina, luz y elevador, F. O. 1960. 25098 6 jn.

EN EL VEDADO

Resuelto el problema de la vivienda confortable a precios razonables:

Dos cuartos con baño privado completo, luz y elevador toda la noche. $26.00

Dos cuartos baño privado, luz y gas. $32.00

Dos cuartos baño privado, terraza, luz y gas. $38.00

Apartamentos verdaderas casitas de sala, cuarto, comedor, baño, cocina de gas desde $28 a $45.—13 entre 18 y 20, dos cuadras del tranvía.

TELF. F-5678

E 1267 23 My. a 22 jn.

VEDADO. En treinta y seis pesos mensuales dos apartamentos con sala, tres habitaciones, baño y demás. Calle 17 número 536. Informan Teléfono F-5557. 24726 7 jn.

3. ALQUILERES HABTS.

Habana

EN casa inmejorable, con todo confort, se alquilan separadas o juntas dos excelentes habitaciones, propias para compañeros o matrimonio solo. Hay teléfono. San Rafael 50, primer piso. Moralidad absoluta, sólo se admiten personas finas. 25578.—9 jn.

HABITACION amueblada con toda asistencia, se alquila una baja a hombres solos, hay pocos inquilinos. A-9582. Manrique 92. 25590.—9 jn.

SE ALQUILAN dos habitaciones en módico precio en Maloja 27, primer piso. 25595.—7 jn.

ALQUILO una habitación con balcón a la calle, en casa particular de moralidad, señoras solas; no hay inquilinos. San Miguel 226, altos, esquina a Oquendo. 25468 8 jn

ALQUILO habitación grande y fresca, con muebles o sin ellos a caballero solo. Precio de situación. También se alquila una independiente, propia para un matrimonio, por tener servicios aparte y pequeño patio. Progreso 15, primer piso. 25464 7 jn.

VIVA cómodo, habitaciones con muebles, luz y limpieza, desde $15.00 a $30.00. Edificio nuevo, casa de moralidad, se piden referencias. A. M. Lazcano 120, antes Manrique, entre Dragones y Salud. 25499 8 jn

EN casa de familia decente se alquila una habitación para matrimonio, y otra para una persona sola, con todo el confort y buena comida. Calle J y 15, núm. 137, Vedado. 25165 16 jn.

SE alquila una habitación a persona de moralidad en la calle de Merced 95. 25153 8 jn.

SE alquila en casa particular una amplia y fresca habitación con o sin muebles, a hombres solos. En O'Reilly 90, primer piso alto. Tocar el timbre. 25194 6 jn.

SE ALQUILA una habitación a una o dos señoras o matrimonio sin niños, sin más inquilinos en Aguila 70, bajos. 25414.—6 jn.

SE alquilan hermosas y ventiladas habitaciones con lavabo de agua corriente y luz a hombres solos o matrimonio sin niños. Informan en Galiano 132. Teléfono A-4944. 24836 6 jn.

SE alquilan habitaciones a hombres sosolos o matrimonio sin niños. Se da comida. casa de estricta moralidad. Malecón 29, tercer piso. 24625 6 jn.

SE ALQUILAN dos habitaciones con vista a calle y una en la azotea con asistencia o sin ella y teléfono y demás comodidades. Amistad 96, altos. 24514 8 jn.

EDIFICIO CANO

Tenemos habitaciones y departamentos, muy frescos, que alquilamos a precios reducidos y tenemos comida barata y buena. Villegas 110 entre Sol y Muralla. 24994 11 jn.

MONSERRATE 93, altos, entre Lamparilla y Obrapía, se alquilan habitaciones con lavabo agua corriente, muebles especiales, a precio reducido. Más informes en la misma. 25082 2 jl.

ALQUILERES HABITACIONES

EN MURALLA Y HABANA

Edificio Velma, se alquilan dos habitaciones una amueblada con balcón a dos calles, con comida o sin ella. 25109 12 jn

LO mejor de Galiano 26, altos, amplias habitaciones con o sin muebles, servicio desayuno con excelente comida desde 30 pesos mensuales, matrimonios 50 pesos, gran terraza, A-9248. 25350.—8 Jn.

SE ALQUILAN

UNAS habitaciones al fondo de la casa Monte 163, muy ventiladas, cocina de gas, luz eléctrica y servicio sanitario. Informan en la misma 23455 8 Jn.

Habana. Se alquilan habitaciones o departamentos para oficina en los altos de la casa Empedrado, 16, Informan: Arellano y Hermanos, Cuba, 50. Teléfono A-8297.

E 1341 30-d 1 jn.

ALQUILO habitación amplia y fresca lavabo de agua corriente y baño de agua caliente; mucha limpieza, abundante agua; se prefieren hombres solos. Bernaza 41, altos. 25470 15 jn

DIEZ pesos habitación fresca y otra con frente a la calle luz y terraza al frente, 16 pesos. Jesús Peregrino 83, altos, una cuadra de Infanta. 25391—11 jn.

HABITACION amueblada, amplia, fresca, familia de moralidad, propia para caballero o señora empleada que desea casa respetable, único inquilino encontrando cuantas comodidades desee. Gervasio 84, altos. 254089—6 jn.

SE alquila un cuarto para matrimonio u hombres solos, casa y comida. Corrales 42. 25357.—6 Jn.

MALECON. Pequeña habitación exterior alta con baño, muebles, luz, servicio sanitario, elevador, terraza al paseo. $25, persona sola. Malecón 56, entre Gervasio y San Nicolás. 25329.—6 jn.

COMPOSTELA 10, (Por Chacón)

En esta casa de esquina, toda reformada, fresca y clara, con lavabos de agua corriente, se alquilan hermosas habitaciones amplias y con balcón a la calle de Compostela y Chacón. Precios muy económicos. 23846 9 jn.

SOL 79, habitaciones $10, $12, $15 y $20, luz toda la noche, agua abundante, la casa de mucho orden, 2 meses fondo. 23927 10 jn.

SE ALQUILAN espléndidas habitaciones y departamentos para familias en O'Reilly 32 entre Cuba y Aguiar. 23283 6 jn.

OBRAPIA 99, Edificio Alvarez. Sin estrenar, a una cuadra del Parque, habitaciones con espléndidos baños caliente y frío $18, $20 y $25. Admito proposiciones por la planta baja con vista a la calle. 23403 7jn.

AGUIAR 92, entre Obispo y Obrapía habitaciones a $12, $15 y $25, con muebles o sin; teléfono y criado. La casa más tranquila y de orden. 23928 10 jn.

EN los altos de Crespo 43, se alquilan preciosas habitaciones con balcón a la calle, lujosamente amuebladas, pagos por semanas o días. Informan Tel. M-5417. 23525 8 Jn.

NUEVA casa. En los altos de La Emperatriz, entrada por San Miguel 43, al lado de El Encanto, se alquilan amplias habitaciones con todo servicio a matrimonio o dos compañeros. Se exigen referencias. 24339 7 jn.

Barrios

se alquila una habitación moderna con EN el Vedado, calle 27 entre 6 y 8 luz en $13.00. Las llaves en 27 y 8, bodega, teléfono F-4479. 25512 10 jn.

SE alquilan dos habitaciones en Santa Irene 15. Jesús del Monte. 25199 7 jn.

VEDADO, F y 15, Villa Graciella y Calzada 54, casa de respetable familia se alquila hermosa, fresca y ventilada habitación con todo servicio, propia para dos personas, comida a la criolla. Los precios económicos. Se toman y dan referencias. Teléfono F-5434 y F-2726. 25231 10 jn.

SE alquila a hombre solo, una hermosa y confortable habitación amueblada. Informan: Teléfonos M-5698 y M-9442. 465—id-7

5. AUTOMOVILES

Accesorios

TALLER DE REPARACIONES

de Gregorio González. Mangos número 15. Teléfono I-4173. Si usted quiere tener su auto o camión en constante servicio y evitarse quebraderos de cabeza, pase por este taller y saldrá complacido. Esta casa cuenta con mecánicos y electricistas expertos. Compramos y vendemos toda clase de autos y camiones por deteriorados que estén. Tenemos camiones de volteo y carrocerías, piezas de todas clases a la mitad de su valor, repartidoras de abono, tractores, arados etc. etc. Hay CHANDLER para todos los gustos con facilidades de pago. ¡Visítenos hoy mismo! Nota: Se atiende los pedidos del interior. 23709.—25 Jn.

Ventas

4 CUPES FORD

de medio uso en muy buen estado, se venden a precios muy reducidos. Ford Motor Company. Calle 23 cerca de Marina (Vedado).

E 1436 3 d-5 jn.

HISPANO SPORT ESPECIAL

último tipo muy ligero se sostiene con muy poco gasto, capó de plata, pagado 7,200, se da en $2,200. F-5532 de 2 a 6. U. H. 25602.—7 jn.

BUICK, modelo D-45, cuatro personas, con buenas gomas, funcionando perfectamente, se vende muy barato. $175. Tacón y Empedrado, café, de 4 a 6. 25503 7 jn

SE VENDE un camión de 1 1-2 toneladas, motor y carrocería en buen estado, se somete a cualquier prueba, véase en Pajarito y A. Díaz y Blanco, teléfono U-1141. 25412.—7 jn.

VENDO lindo Hudson tipo Sport, completamente nuevo, ruedas alambre, dos de repuesto, admito en parte de pago, carro chico, cuña o cupé. Informan I-4933. 25404.—8 jn.

CAMIONCITO Ford de arranque eléctrico, carrocería cerrada nueva, guardafangos y faroles nuevos, gomas y cámaras un mes de uso, lo vendo baratísimo, garage Patria, calle Zanja 76, pregunten por el señor Iglesias. 25314 6 jn.

GUAGUAS muy buenas se venden seis, Chevrolet y Ford, de 17 asientos, se dan baratas y a plazos cómodos, también se venden relojes marcadores de pasaje, de uso y nuevos. Empresa "Cuba", Palatino número 37. 24737 15 jn.

SE vende una máquina Ford con su carrocería; propia para Tintorería o cosa análoga. Havana Sport. Monte 71-73. Teléfono A-5131. En la misma se vende un calentador de gas marca Marvel. 25061 11 jn.

SE vende un Chevrolet Coupé último modelo, completamente nuevo. Informan en Galiano 29. 24763 7 jn.

"EL PEDAL" BICICLETAS Y ACCESORIOS

Gomas, Faroles, Timbres, etc. Taller de reparaciones. Ponemos gomas a las ruedas de cochecitos, Velocípedos y Cigueñas. Ramón Sánchez. Aguacate 50. Teléfono A-3780. 24119 11 jn.

AUTOMOVILES

CAMIONES a estoraje, se admiten en lugar céntrico, cómodo, hay garantía. absoluta y seriedad por tener otras de casas comerciales. Monte 405. M-3384. 21843.—13 jn.

Carruajes

VENDO carro cerrado herraje francés, dos mulas, arreos y chapa, propio para panadería, tostadero o dulcería, verdadera ganga. Monte 405. entre Estévez y Pila bodega. 21840.—13 jn.

6.—BONOS Y CREDITOS

Compras

COMPRO Certificados Adeudos Estado, pagando los mejores precios. Waldo González. Monte número 1. Telf. A-7241. 25303 13 jn.

COMPRO CREDITOS DEL GOBIERNO

aprobados por la Comisión de Adeudos. Cualquier cantidad. No vonda sin antes saber mi oferta. Manzana de Gómez No. 318. Manuel Piñol. 22072 14 jun.

CREDITOS del Gobierno, aprobados por la Comisión de Adeudos, compro cualquier cantidad, al mejor tipo de plaza. Alberto Cuervo. Aguiar 65. Tel. M-7991 24171 17 jn.

7.—COMPRAVENTA OBJETOS

SE VENDE una división de madera y cristal cuajado de 5 metros de largo, con su puerta, se da barata. Informan en Aguila 126, joyería. 25558—7 jn.

SE venden unos armatostes de bodega. Informan: Chávez, número 28. Ramiro Vázquez. 25378.—6 Jn.

APROVECHEN, remato 200 puertas o tableros y 400 a la española, tengo tirantes, alfardas, tablas, mosaicos, losas de marmol azulejos, ladrillos, instalación sanitaria, paraíes de cercas, tengo una escalera de caracol de hierro, cabillas y rejas para fosas y cimientos, balaustres de madera, pata de marcos. Calzada de Concha, número 10, esquina a Fábrica. 25384.—6 Jn.

SE VENDEN 3 huecos de puerta con sus puertas y una máquina de sumar. Informan A-6058. 25452.—6 jn.

FARMACIA. Se venden los armatostes, mostradores, vidrieras y demás útiles y enseres. Teléfono U-1658. 24895.—16 Jn.

LUJOSO PANTEON EN $500

Precio completamente rebajado. También los tenemos desde $200. Sólidamente construídos y en buenos lugares. Informa: Ramón Mons Grillo. Las Tres Palmas. Calle 12 número 229, frente al Cementerio de Colón. Teléfonos F-2557 y F-4568.

E. 1418 30d- 1 Jn.

VENDO barato, pasaje de "La Marina", primera ida y vuelta a España o Francia. Diríjase a José Rivas, Neptuno 63-A, Teléfono M-9017. 24661 6 jn.

BICICLETAS USADAS

Compro dos de niño y una de niña, tienen que ser muy baratas. Teléfono I-5735. 24379.—6 Jn.

MAQUINAS "SINGER"

Para coser, nuevas. Agencia San Rafael esquina a Lealtad. Tel. A-4522. Ventas contado, plazos, alquiladas, accesorios, aceites, agujas y enseñanza bordados gratis a las clientas, sin fijar día. Si las desea llame al A-4522 y competente empleado le llevará catálogo a domicilio 23426 7 jn.

MAQUINAS DESDE 10 PESOS

Singer y otras, cosiendo perfectamente, por liquicación, se regalan. No compre sin ver estas. También nuevas a plazos y al contado. Vendemos baratísimas, dos lámparas para sala, metal, superiores y dos macoteros de caoba, aros de metal. Lealtad 119 esquina a San Rafael. 23434 7 jn.

CARAMELOS franceses surtidos de frutas, finos. Vendemos a domicilio a 20 centavos libra. Se despacha desde una libra. Pídalos, teléfono M-5816. 23603 25 Jn.

SE vende un pasaje de ida y vuelta para España y Francia, del sorteo del DIARIO DE LA MARINA. Informes: Morero 55, esquina a Salvador, Cerro. 25119 8 jn

SE compran gomas viejas de automóvil en todas cantidades. Pago mejor precio que nadie. Informan Díaz Blanco y Pajarito. Arranz y Velazco. 25046 6 jn.

SE vende una cámara Graflex de 5 x 7, con lente Anastigmático F-45 con chassis adaptador y demás, y una caja de caudales. Informan en Egido 6, fotografía de Otero. 25182 6 jn.

8.—DINERO E HIPOTECAS

$40.000 TOMO por largo tiempo al 6 1-2 no procure más interés, pues perderíamos tiempo. Garantía, casa moderna con 400 metros, dos plantas, renta mensual sobre $600, está en San Rafael y hace esquina a calle importantísima. Comisión no se da, y se trata de persona buena, quien toma el préstamo, pagando sus gastos de nuevo impuesto, etc. Teléfono U-4041. 25535.—6 jn.

HIPOTECA

se facilitan 26,000 pesos, toda o fraccionada. Dirigirse al Banco de Nueva Escocia, Departamento 210. No corredores. 25583.—7 jn.

COMPRO efectivo o permuto por chalet Víbora, valor $9.500 y $25.000, casas Habana, doy acepto diferencia, trato directo. Freijo, Milagros y Saco, Víbora, chalet. 25488 7 jn.

MANUEL Rico. Galiano 117. Dinero en hipoteca. Véame o llame al Tel. M-2000 E 1289 8d 30

TENGO VARIAS PARTIDAS

lo doy para cualquier parte, interés módico, operaciones rápidas sobre terreno, también. Informes Peñalver 119 altos. Teléfono U-3787. 25442 13 jn.

HIPOTECAS

Hago en las mejores condiciones. Operaciones en 24 horas. Dinero desde el 7 por ciento. También compro y vendo casas y solares. Suárez Cáceres, Habana 89. 24275 7 jn.

PRESTO dinero desde $500 en adelante, en primeras hipotecas. No corredores. Llame al M-4995. Sr. Correa. 24267 7 jn

EN hipoteca doy $1,000 a $50,000 Habana, Repartos, también partidas segunda hipoteca, Neptuno 29 "Campoamor" de 9 a 11 y de 1 a 3. Díaz. 24670 8 jn.

TOMO $16,000

al uno y medio, sin mediadores, para terminar una propiedad moderna, que vale tres veces más, por un año fijo y dos de prórroga. Si tiene dinero venga a verme y hará negocio; el mejor de actualidad. Vives 91, altos, de 11 a 2. A-0504. Hermida. 24160 11 jn.

CLAUDIO R. ARELLANO

Dinero en Hipoteca

Tel. A-8297. Cuba, 50.

E 1403 ind. 1 jn.

DINERO para hipotecas al tipo más bajo de plaza, en todas cantidades, con la mayor reserva y prontitud. Miguel F. Márquez, Cuba 50. E 1321 30 d 1 jn.

9.—ENSEÑANZAS

APRENDA a coser por método rápido y sencillo, pudiendo confeccionar su ropa desde el primer día. Clases a domicilio. Avisos: Teléfono A-6093. 25248 17 jn.

PROFESOR MERCANTIL

Clases particulares de Teneduría de Libros y Cálculos mercantiles a cargo de un experto contador. Método práctico y rápido. Curso especial para alumnos adelantados. Clases por correspondencia. Se otorga título. Informes: Sr. Orfila. Cuba 113 (por Jesús María). Dpto. 17 y 18. (Segundo piso). 24449.—13 Jn.

SEÑORITA, da clases de piano y solfeo, en su domicilio. Sistema rápido. Teléfono U-3638. 25206 2 jn.

ENSEÑANZAS

Academia de Corte y Costura sistema Martí

Directoras señoras GIRAL y HEVIA, fundadoras de este sistema en la Habana. Se dan clases diarias, alternas y a domicilio de corte, costura, corsés y sombreros. Precios módicos. Vendo el método de corte. Neptuno 47 21731 12 jun.

ESTUDIO MARIANO MIGUEL

ESCUELA LIBRE DE PINTURA

PREMIADO en la Exposición Nacional de Bellas Artes de Madrid. de 1904. Expositor de "Societé de Artistas Francéses" de París 1893. Diploma de Honor del Salón de Otoño de la Asociación de Pintores y Escultores de Madrid 1924. Jurado del Concurso Aguasfuertes del Círculo de Bellas Artes Madrid 1923.

Clases de Pintura, Estética y procedimiento del color, Aguafuerte Repujado en cuero y metal Batik. Clases especiales para Arquitectos, Militares y profesores de Magisterio.

ESTUDIO

Edificio del DIARIO DE LA MARINA

Telf. U-3094.

E 1425 30 d 1 jn.

BAILES, WILLIAMS, A-1525 BAILES ESPAÑOLES CON CASTAÑUELAS

Para el teatro $10 mensuales en grupo. Aprenda de una vez para siempre el Charleston el tango y tome todas las clases que necesite hasta que aprenda a la perfección, todos los bailes de salón que usted quiera; tres personas pueden aprender ocho bailes distintos, cada una $8 o $12 una sola persona. Curso completo. Garantía. Si después de aprender estos bailes encontrase dificultades al bailar por los salones, vuelva de nuevo a tomar otro curso, que no se le cobra nada. Paga una sola vez. Clases particulares en mi casa de familia o a domicilio. No hay Academia. Apartado No. 1033. Teléfono A-1525. Prof. Williams. 21174 9 jun.

SEÑORITA inglesa, da clases de inglés a domicilio y en su casa. Miss Williams, Refugio 1 B, entre Morro y Prado, (altos). 21258.—10 jn.

Carrera de Comercio completa. Especialidad en Mecanografía, Taquigrafía, Inglés, Gramática, Ortografía práctica. Aritmética, Teneduría de Libros, clase especial de Lectura, Aritmética y Escritura para principiantes. Cuota módica. Unica Academia que coloca gratuitamente a sus alumnos en bancos y oficinas, después de entregarles un honroso título. ¡¡Investigue. Le conviene!! 24535 13 my.

SE desea colocar una joven americana para enseñar el inglés y piano, y ayudar ad la limpieza; prefiere dormir en la colocación. Informes en la Calzada de Luyanó número 151, entre Fábrica y Reforma. 25137 6 jn.

¿QUIERE GANAR $150.00 EN ADELANTE?

Aproveche su tiempo, que no le pesará.

TENEDURIA, CONTABILIDAD Y ANALISIS

Empiece llevando un juego completo de libros, pues es ciencia esencialmente PRACTICA y abandone las teorías confusas. Curso y experiencia en tres meses.

TAQUIGRAFIA PITMAN

(EN ESPAÑOL E INGLES)

INGLES, MECANOGRAFIA, ARITMETICA MERCANTIL, CALIGRAFIA, ORTOGRAFIA, ETC.

Garantizamos magnífico empleo. Graduados colocados este mes. José Tomeu, María Puig, Pedro Iglesias, L. Wilkins y otros.

ATENCION ESTRICTAMENTE INDIVIDUAL

(También por correspondencia)

E. F. TIZOL

(Perito taquígrafo contador)

Profesor del Comercio

Teléfono M-4061

Nueva del Pilar 31, esquina a Clavel, cerca de los Cuatro Caminos 23756.—25 Jn.

PROFESORA DE TAQUIGRAFIA

Clases particulares de taquigrafía Pitman por una experta taquígrafa. Método práctico y rápido. Clases a domicilio y por correspondencia. Se otorga diploma. Informes: Señora profesora. Cuba 113, (por Jesús María). Dptos. 17 y 18, (segundo piso). 24448.—13 Jn.

ACADEMIA DE ESTENOTIPIA DIRECTORA M. A. ALVIRA

La estenotipia, (taquigrafía en máquina) es más rápida y fácil de aprender que la taquigrafía a mano. Garantizada la enseñanza completa, por correspondencia en tres meses. Dirección: 27 y E., Vedado. Tel. F-5367. 22790 20 jn.

Academia de inglés "ROBERTS"

AGUILA 13, ALTOS

Clases nocturnas 6 pesos mensuales. Clases particulares por el día en la Academia y a domicilio. ¿Desea usted aprender pronto y bien el idioma inglés? Compre usted el METODO NOVISIMO ROBERTS, reconocido universalmente como el mejor de los métodos hasta la fecha publicados. Tercera edición pasta $1.50. E 1172 30 d 5 my.

GRAN ACADEMIA COMERCIAL DE IDIOMAS, TAQUIGRAFIA Y MECANOGRAFIA, UNICA PREMIADA EN EL CONCURSO PROFESIONAL CELEBRADO EL 28 DE MAYO DE 1922. COLEGIO ELEMENTAL Y SUPERIOR. DIRECTOR: LUIS B. CORRALES. LOMA DE LA IGLESIA DE J. DEL MONTE. TELEFONO I-2490. CLASES DE DIA Y DE NOCHE. INTERNOS. EN TODAS LAS LIBRERIAS Y EN ESTA ACADEMIA SE VENDE LA UNICA ARITMETICA MERCANTIL PRACTICA, CON PROBLEMAS DE TENEDURIA DE LIBROS, MAS UTIL Y MAS BARATA QUE SE CONOCE.

E 1312 30 d 1 jn.

ACADEMIA DE FRANCES, PIANO Y LABORES DE MANO

Clases colectivas y particulares, por Profesoras graduadas de París. Clases nocturnas de 7 a 9 p. m. Se dan también clases a domicilio. Calle 4 No. 253 entre 25 y 27. Tel. F-2658. 21284 10 jun.

SEÑORITA profesora de mandolina aceptaría algunas clases en su casa y a domicilio. Informan teléfono M-7539. 25095 12 jn

ENSEÑANZAS

SANCHEZ Y TIANT

Colegio de Niñas

AVENIDA DE SIMON BOLIVAR ANTES REINA, Nos. 118 y 126

La parte más alta de la Habana, 20 años de fundado. Bachillerato, enseñanza superior y primaria. Veinte afamados profesores. Alumnas internas, medio pupilas y externas. Teléfono A-4794. Se facilitan prospectos.

13854-55 30 sp.

PROFESORA de inglés Catedrática en el Norte, prepara alumnos para el ingreso y bachillerato. Teléfono F-5509. 25388.—17 Jn.

10.—EMPLEOS-DEMANDAS

Agentes

SE solicita un vendedor que esté bien relacionado con los detallistas de víveres, fondas, hoteles y restaurants, para una industria del país. Informan calle Independencia núm. 115, Guanabacoa, de 3 a 6 p. m. 25094 7 jn

NECESITAMOS VENDEDORES

Tenemos dos plazas disponibles para buenos vendedores de Licores. Pagamos sueldo y buena comisión. Es buena oportunidad para persona activa y honrada que sea vendedor en el mismo giro. No queremos molesten los que no sean vendedores ni tengan aptitudes para vender. Se requieren buenas referencias. Rivas y Compañía. Lamparilla 14. 24825 7 jn.

Varios

SE solicitan pantaloneras y forradoras que estén prácticas. Es para trabajar en taller. Havana Sport. Monte 71-73. 25060 6 jn.

11.—EMPLEOS-OFERTAS

Mecanógrafos y Taquígrafos

TAQUIGRAFA-Mecanógrafa en español e inglés, traductora de alemán-español-inglés, se ofrece para casa de comercio; no tiene pretensiones; se dan referencias. Sra. H. Brandorf Reforma, 119, Depto. D. Luyanó. 25326.—11 Jn.

UN joven español desea trabajar en oficina de mecanógrafo con título, es esperto en asuntos judiciales, posee varias formas de letra. Informan: Teléfono M-7914. 25348.—9 Jn.

Tenedores de Libros

JOVEN español con conocimientos de matemáticas en general, teneduría de libros y taquigrafía desea colocación en oficina o casa de comercio, tiene referencias. Informan Rodríguez o González. Teléfono M-2105. 25431.—6 jn.

Varios

SE desea colocar un muchacho joven para oficina; no tiene pretensiones; tiene quien lo garantice. Telf. U-4683. 25149 5 jn.

IMPORTANTE AL COMERCIO

Solicito agencia o representación para la Provincia de Santa Clara. Referencias y garantías a satisfacción. Diríjase a J. Valle. Villegas 1 y 3. Habana. 25260 17 jn.

FARMACEUTICA. Con un buen número de patentes de mucha venta y utilidad, desea regentear farmacia que al mismo tiempo pueda poner a la venta sus productos. Llame al teléfono U-1658. 24896.—16 Jn.

12.—ESTABLECIMIENTOS

Arrendamientos

COMERCIANTES

Se cede un local, dos vidrieras y armatostes, todo moderno, tiene 5 habitaciones, buen baño y cocina, es un punto superior. Luyanó 235 por Concha, uno de los barrios más comerciales de Cuba. Informan Monte 252. U. H. 25538—7 jn.

SE cede la acción a un local o parte, preparado para cualquier giro, con vidrieras a la moderna, en una de las principales calles de comercio de esta capital. Informan en Monte 16. 25510 9 jn

LOCAL PARA ESTABLECIMIENTO GRAN OPORTUNIDAD

se cede un local con excelente contrato, mobiliario y enseres, situado en Muralla 82, entre Villegas y Cristo. La llave al lado, joyería. 25375.—6 jn.

Ventas

VERDADERA GANGA

Por no poderla atender su dueño se vende una lechería en un punto inmejorable. Informes en Lagunas 73, altos, habitación 14. 23507 7 jn.

VENDO BODEGA Y FONDA EN 2,000 PESOS

por no poder atenderlas, situadas en punto de mucho tránsito, Reparto de Buena Vista, admito en pago un solar, casa o en pagarés garantizados. Dirigirse a 7 y Fuentes, Reparto Almendares, teléfono FO-1097, señor Dorado. 25476-77—6 jn.

BARBEROS. Se vende una barbería en buen punto con buen contrato. Paga muy poco alquiler. Informan Angeles 31. 25593.—7 jn.

ZAPATEROS, se vende un taller de reparación de zapatería, con mucha marchantería, en Lurege 68, por Zapotes. Informan en el mismo o en el teléfono I-7232. 24712 2 jl.

VENDO el gran rastro Las Américas de Salud 105 esquina a Gervasio por disolución de socios, es el mejor negocio en Cuba. 25428.—6 jn.

CAFETEROS

vendo un cafetín muy bonito buena venta y poco alquiler, buen contrato. Informan Obrapía 111. No corredores, ni palucheros. 25450—6 jn.

OFICIOS 104 por necesidad de los dueños tener que ausentarse se vende una fonda con bastante clientela y abonados, es ganga de poco dinero. 25295—9 jn.

FRUTEROS. Por su dueño tener otros negocios y no poder atenderla, se vende una frutería de buen porvenir. Para informes en la misma en Monserrate, 145, de 6 a 8 p. m. 25354.—11 Jn.

SE vende una fonda o se arrienda, tiene buena venta, se da facilidad, tiene buen contrato, en Luyanó. Infanzón y Juan Alonso. 25340.—6 Jn.

CARNICERIA se vende en Jesús del Monte, buena venta, contrato y no paga alquiler. Informan en Benavides y Remedios. Bodega. 24666 7 jn.

HORROROSA GANGA

Bodegueros y Cafeteros, vendo mi bodega y lunch en la calle de más tráfico de la Habana, contrato 8 años, alquiler 40 pesos, tiene comodidades para familia, venta diaria 120, la doy a prueba, la vendo porque me hallo enfermo en la Quinta hace dos meses y tengo que embarcarme lo más pronto posible. La doy en dos mil pesos más barata de lo que vale, deja libre todos los meses mil pesos, su precio 8,000 pesos. Doy facilidades de pago y con poco dinero al contado. Para informes teléfono A-6283. No corredores. 25294 6 jn.

BARRA Y VIVERES, $7,500

con dos mil de contado. Diez años contrato; venta garantizada 70 pesos. Informes: Cerro 537.

BODEGA EN CALZADA, $6,500

con dos mil de contado, 6 años contrato, 17 pesos de alquiler, doble línea tranvías, armatostes modernos. Cerro 537, informan

BODEGA EN SAN LAZARO 4,000

con 1,500 pesos de contado, 25 pesos de alquiler, 7 años contrato. Informes gratis. Suárez, Cerro 537, entre Tejas y Buenos Aires. 25306 8 jn.

VENDO vidriera de tabacos, cigarros y quincalla muy billetera, buen negocio, por no poderla atender. Informan en Gloria y Cienfuegos, Francisco García. 25152 7 jn.

ESTABLECIMIENTOS

FEDERICO PERAZA

Café Los Alpes, Reina y Rayo. Teléfono A-9374. Vendo y compro toda clase de negocios y doy dinero en hipoteca. Un hotel en $2.000, una carnicería en $2,000. Vende media res.

Vendo esquinas en el Cerro y Jesús del Monte. Infanta, Estévez, Santos Suárez y en la Habana.

BODEGA EN CALZADA

Vende garantizado $80 diarios, paga de alquiler $40, es un buen negocio para el que quiera establecerse. Para informes: Peraza, Reina y Rayo. Café. A-9374. Los Alpes.

OTRA EN MARIANAO

Deja $250 mensuales precio $6.000, no paga alquiler; tiene comodidades, para familia. Se dan facilidades de pago. Informan: Tel. A-9374.

VENDO BODEGAS

desde $1.000 hasta $25.000 en la Habana y sus barrios. Se dan facilidades de pago. Informa: F. Peraza. Reina y Rayo. Tel. A-9374.

VENDO CAFES, FONDAS, CASAS

de huéspedes de todos precios. Informa Peraza. Tel. A-9374. Vendo dos carnicerías, muy baratas en el centro de la Habana. Informa: Peraza. Teléfono A-9374.

VENDO UN HOSPEDAJE

con un buen contrato y buena venta con 21 habitaciones. Informa: Federico Peraza. Reina y Rayo. Café Los Alpes. Teléfono A-9374. 25331.—15 Jn.

BUENA oportunidad en la Calzada de Infanta de Carlos III a San Lázaro, se vende una bodega cantinera, cómoda en Alquiler, contrato 4 años, garantizo una venta diaria de 55 a 60 pesos, precio 9000 pesos. Informes en Monte y Figuras, bodega de José García, no se quieren corredores, se vende directamente al comprador. 25335.—6 Jn.

VENDO una fonda en sitio aparente para hacer buen negocio, con contrato de los alquileres, queda libre el local por yo no entender ni poder atender dicho negocio. Informen: Agustín Galbany. Plácido, antes Bernaza No. 56. 25362.—9 Jn.

BUEN NEGOCIO

PARA cualquier giro en calle de mucho tráfico con armatostes y enseres se vende un hermoso local. Informan en la calle Máximo Gómez número 163 (Monte). 23454 8 Jn.

BARBEROS, se vende el salón Cosmopolita de Obrapía 91, entre Bernaza y Villegas, pase a verlo y haga su oferta, tiene 3 sillones blancos, hace 5 años está establecida la casa; entrada mensual de 250 a 300 pesos. Alquiler 50 pesos. 23677.—9 Jn.

SE vende un puesto de frutas por tener que salir al campo. En Santos Suárez esquina a Juan Delgado y Libertad. 25142 17 jn

CARNICEROS ocasión se vende una casilla de carne casi regalada con poco de contado, vende media res por no ser del jiro, la vendo. Informes en Infanta y Jesús Peregrino, bodega de Víctor García. 25336.—6 Jn.

SE vende el mejor puesto de aves y huevos y frutas, tiene buena marchantería, paga poco alquiler. Para informes: Concordia y Lealtad. 24973.—16 My.

VENDO gran casa de huéspedes en lo más céntrico de la ciudad, buen contrato, 20 habitaciones, toda bien alquilada; deja buen interés. Urge venta por embarcar. Teléfono M-2245. 24944 7 jn

SE VENDE

una fonda, calle Máximo Gómez, 371; tiene cuatro años de contrato, lado mercado Unico, sirve para todo negocio, café y billar o almacenes. Informan en la misma. 24937 2 jl

CARNICERIA EN GANGA

por el dueño no entender el negocio en $2.000, gran local moderno, vende 40 pesos, buen contrato, alquiler baratísimo. Barrio Los Sitios. Figuras 78. A-6021. Manuel Lienín. 25197 12 jn.

SE vende casa de huéspedes, muy céntrica, bien amueblada y toda alquilada. Informa José Rodríguez. Tel. A-2260. 25218 7 jn.

GRAN vidriera de tabacos y quincalla, se vende en lo mejor de la Habana por embarcarse, urgente este mes y otra en 750 pesos, buen contrato. Razón: Bernaza 47, altos de la bodega, de 7 a 8 y de 12 a 2. S. Lizondo. 24833 8 jn.

13.—FINCAS RUSTICAS

Compras

COMPRO finca de tres a ocho caballerías, con frente a carretera, en la zona de Güines. Suardíaz, Apartado 58, Güines. 25497 13 jn

14.—FINCAS URBANAS

Compras

COMPRA Y VENTA DE CASAS TERRENOS Y FINCAS RUSTICAS

DINERO EN HIPOTECA

MENDOZA Y CA.

Corredores.

Obispo 63. Habana.

Dirigirse al Sr. Cruz Muñoz

Teléfono M-6921

Horas, de 9 a 11 a. m.

E 1406 ind. 1 jn.

GONZALO DE QUESADA COMPRO Y VENDO

propiedades. Edificio Larrea, Aguiar y Empedrado. Depto. 222, teléfono M-7751. 24067 6 jn

COMPRO propiedades bien situadas, únicamente de sus propietarios. No pierdo el tiempo. Reina 68, altos, Sr. Correa. Telf. M-4995. 24266 7 jn

Ventas

VEDADO

Vendo moderno chalet de 2 plantas en la calle 21 cerca de Paseo. Se compone de jardín, portal, sala, recibidor, comedor, pantry, cocina y 1-4 de criados con su baño, garage y vivienda chauffeur; en los altos, 4 hermosas habitaciones, 2 baños intercalados y hall. Precio $27.000. Informan Granda, Obrapía 33. Tel. F-5759. 25525.—7 jn.

VENDO la casa Maloja 177 antiguo, frente a Gervasio, para fabricar. Su dueño San José 2-A, Marianao. Teléfono FO-7287. 25505—7 jn.

AVISO. En Armando esquina a Gustavo, Reparto Santa Amalia (Víbora) se vende un magnífico chalet de dos plantas, acabado de hermosear. Su terreno mide 2.168 varas y su fabricación 507, de primera. Se halla en un lugar de lo mejor en el Reparto, a unos 50 metros de la Calzada. Informarán en la vidriera de venta de tabacos del café Almendares o aal lado Sociedad de Ahorros Empleados de La Estrella, propietario. Av. Menocal y Ayesterán. 25463 9 jn.

CASA en la Habana, $6.500, vendo a media cuadra Belascoaín, con sala, comedor, tres cuartos, cocina, patio, servicios y un solar en el reparto Santa Amalia, a una cuadra de la Calzada, a cinco pesos vara. Trato con su dueña. Teléfono A-9192. 25491 8 jn

EN EL CERRO, UNA CASA DE

construcción moderna, de sala, comedor, tres cuartos, servicio, cocina y luz eléctrica. Es ganga en $3.500. Informan en Santa Teresa 23, entre Primelles y Churruca. Teléfono I-4370. 25370.—13 Jn.

FINCAS URBANAS

SE VENDEN DOS CUARTOS

de mampostería y sus servicios entre dos paredes con 6 de frente por 42 metros de fondo, en $3,000. Cerro. Informan Santa Teresa 23, teléfono I-4370. 25371.—13 Jn.

VENDO A DOS CUADRAS

de la Calzada del Cerro 8 cuartos, doble servicio, fabricación cielo raso, de de superficie 238 metros, renta ... pesos, se da en $5,000. Informan Santa Teresa 23. Teléfono I-4370. 25372.—13 Jn.

CASA LAMPARILLA No. 9

Contingua a la esquina de Monserrate, se vende para dividir un condominio aceptándose proposiciones para su compra. Superficie 475 metros. Informan en do número 98 de 9 a 11 de la mañana. 25301 ...

APROVECHEN. Vendo mi casa con sala, saleta, tres cuartos, baño intercalado, comedor y cocina $6.000; $3.000 de contado y el resto a negocio. Calle ..., entre Lacret y Luis Estevez, Santos Suárez. Informan en la misma. 25198 ...

PARA FAMILIAS QUE TIENEN HIJOS EN BELEN

5,000 varas de terreno frente al Colegio de Belén, con lujosa residencia, garage y todas comodidades. Vale $60.000 y se venderia en $30,000, por tener que ausentarse su dueño. Informan Manzana de Gómez 566 de 9 a 11. 25443—10 Jun.

SE venden las casas expresadas a continuación, ambas lindan con un ... perfectamente cercado de 389 metros, puede o no incluirse en la venta; se prefiere vender las dos casas juntas, pero podría hacerse la venta de una. Se puede dejar en hipoteca la mitad del importe si se desea. El trato ha de ser directo con el dueño sin corretaje; dirigirse a San Ignacio 50 de 9 a 11 y de ... y media a 6. Teléfono A-7501.

DETALLE de las dos casas acabadas de construir en la calle 10 esquina a ... parto Almendares, estilo Renacimiento español, con frente a doble línea. Casa esquina. Consta de vestíbulo, sala, dos portales a la sala, comedor, pantry, cocina, cuarto de criados con servicios, tres cuartos dormitorios, baño completo, ... perfectamente decorada y tiene garage. Informan San Ignacio 50.

CASA de al lado de la esquina. Consta de vestíbulo, sala, comedor, pantry, cuarto de criados con su servicio, cuatro cuartos dormitorios, terraza al frente, baño completo y garage. Ambas casas tienen jardines al frente y a los costados, tanque en la azotea alimentado por bomba automática por si falta el agua alguna vez. Ocupan las dos casas un área de 382 metros cuadrados. Informan San Ignacio 50. 25320 11 jn.

REPARTO "SAN MIGUEL"

Se vende una casa acabada de fabricar en la calle Reyes, compuesta de sala, dos cuartos, baño intercalado, comedor, cocina, patio y traspatio. $3,000 de contado y $3,000 en hipoteca.

CLAUDIO R. ARELLANO

Tel. A-8297. Cuba, 50.

E 1426 9 d 1 jn.

SE vende la casa Monte 386, 2 dos plantas, resiste otra planta, inmejorable para comercio. Informa su dueño en los altos. 25069 ...

SE vende precioso chalet de 2 plantas, acabado de construir en el Reparto Alturas de Almendares. Informes Jesús María 11, de 10 a ... a. m. y de 4 a 7 p. m. 25037 7 jn.

SE vende casa portal, sala, dos cuartos, comedor, patio, traspatio, entrada para auto en Reparto Batista, calle D entre ... y 10. Tranvía por el frente 2.000 pesos contado, 2.000 pesos hipoteca. Informa su dueño. Monte 386, altos. 25071 8 jn.

Se vende en Arroyo Naranjo, la casa del doctor Bango, Calzada 30, con todas sus dependencias. Informan en la misma. 25113 ...

VENDO una esquina en la Calzada de Ayesterán, propia para establecimiento y tiene una nave en la otra esquina, renta 180 pesos, todo es una sola finca, facilidades de pago. Julio Gil. Teléfono FO-7789. 24063.—8 Jn.

15.—HOSPEDAJES

Hoteles

HOTEL La Purísima. Se alquilan departamentos y habitaciones, con baño y sin baño, desde 45, 80, 120 y 150 pesos mensuales; por día, habitación y comida para una persona, dos pesos en adelante. Hay capilla en la casa, misa los domingos a las ocho. Se hospedan varios sacerdotes. Exclusivamente personas de estricta moralidad. Los tranvías por la puerta para todos lados de la ciudad. Máximo Gómez número 5 (antes Monte), esquina a Zulueta. Teléfono A-1000. 24886 16 jn.

HOTEL TORREGROSA

Compostela 65 y Obrapía, en el centro del distrito comercial y bancario, espléndidas y lujosas habitaciones, baños privados, agua caliente, teléfono; dotadas de todo confort; elevador noche y día. 22277 15 jn.

VIVA CENTRICO Y CON COMIDIDADES

Hotel San Carlos. Brinda a usted esta oportunidad. Habitaciones con baño, ducha y servicio privado desde $30 al mes. Excelente comida a la española y criolla a precios económicos. Plaza de las Ursulinas. M-7918. M-7919. 23857 9 jn.

CASA DE HUESPEDES

La que mayores comodidades ofrece por su situación. Acera de la brisa, centro comercial y tranvía en todas direcciones. Buenas, frescas y cómodas habitaciones con lavabo de agua corriente y muy excelente trato. Avenida de Italia (Galiano) 94 altos del Café La Isla.

E-942-10d. 3 Ab.

HOTEL LUZ. Se alquilan departamentos, con baño y sin baño, con comida y sin ella, con muebles y sin ellos; habitaciones con lavabos de agua corriente; precios por meses desde 25 a 150 pesos; por día desde un peso en adelante. Ocupa una manzana entera y tiene 120 habitaciones; la casa más barata de la Habana y la más fresca por sus amplios salones, recibiendo la brisa de la bahía. Hermoso panorama ¡para vivir fresco y amplio, Visítelo! hay como el Hotel Luz. Visítelo y se convencerá. Se han hecho grandes reformas estilo moderno. Los carritos pasan en la esquina para todos los lados de la ciudad. Oficios 35, entre Luz y Acosta. Teléfono A-3994. 24885 16 jn.

M.E.C.D. 2016

HOSPEDAJES

HOTEL "MAISON ROYALE"

Calle 17 esquina a J.—Vedado. Situado en el mejor punto del Vedado, tranvía a la puerta. Habitaciones frescas y ventiladas con baños, agua caliente a todas horas. Excelente comida. Se alquilan cuartos. Se admiten abonados al restaurant.

24761 24 jn.

AVISO

El Hotel Roma, de J. Socarrás, se trasladó a Amargura y Compostela, casa de seis pisos, con todo confort, habitaciones y departamentos con baño, agua caliente a todas horas, precios moderados. Teléfonos M-6944 y M-6945. Cable y telégrafo Romotel. Se admiten abonados al comedor. Ultimo piso. Hay ascensor.

E 1396 ind. 1 jn.

THE SAVOY

Hermosa residencia para familias en la parte mas fresca del Vedado. Excelente cocina, table d'hote, mesas separadas. Todas las habitaciones con ventilación directa, abundante agua fría y caliente. Sesenta metros de hermoso portal, siempre fresco y sombra. A media cuadra del tranvía de la calle 17 y a 2 cuadras y media del tranvía de la calle 9 (Avenida Wilson) A diez minutos del Parque Central. Tel. F-5270. Precios módicos.

F ESQUINA A 15, VEDADO.
LA CASA DE LAS ESTATUAS
E 1187 8 Jn.

HOTEL TURIS

Alquila habitaciones amuebladas muy frescas, con y sin comida, servicio de ropa y criados. Precios reajustados. Baños a todo confort. Manrique 123 entre Reina y Salud. Hay radio para los huéspedes. 23370 23 jun

HOTEL "LOUVRE"

SAN RAFAEL Y CONSULADO

La señora María Martínez, fundadora de la acreditada casa "Martinez House" ha adquirido el hotel Louvre y lo ha montado con nla elegancia, el confort y el lujo de sus antiguos tiempos. Hermosos departamentos y precios económicos. Recibimos abonados al comedor. Tel. A-4556

23978 26 jn.

BRAÑA Y EL CRISOL HOTELES

Las mejores casas para familias, todas las habitaciones con servicio privado, habitación y comida para dos personas $75, 80 y 90 mensuales. Crisol, Lealtad 102. Tel. A-9153 Braña, Animas 58. Telf. A-6787.

E 1328 30 d 1 jn.

16.—INSTRUMTS. DE MUSICA

VICTROLAS BARATAS

Liquidamos varias victrolas Victor de distintos modelos, de gabinete y de mesa a precios de verdadera ganga. Véalas que seguramente aprovechará la oportunidad de adquirir una victrola por un precio irrisorio. El Vesubio. Casa de préstamos. Factoría y Corrales.

24942 11 jn.

PIANO. Se vende uno tres pedales, cuerdas cruzadas, propio para estudios por no necesitarlo. Industria 13, altos. 25346.—7 Jn.

VENDO en el Vedado una hermosa pianola marca Ricca, en muy buen estado por tener que desocupar un local. Se da muy barata. Urge su venta. Se ve en la calle F y 15. Villa Graciella. Teléfono F-5434. 25232 6 jn.

SE vende un piano Stowers, tipo pianola en estado como nuevo y se da muy barato. Aguila 211. 23915 5 jn.

SE vende una pianola Stowers, su estado como nueva, con rollero y rollos; precio de ganga. Aguila 211, casi esquina a Estrella. 25141 10 jn.

Pianos nuevos a plazos. 10.00 al mes; automáticos $15.00. Victrolas $8.00 mensuales.

JOHN L. STOWERS
San Rafael No. 29.
Telf. A-3962. Habana.
E 1345 30 d 1 jn.

Pianos nuevos de las marcas Majestic, a $340.00, automáticos $450.00. Victrolas a plazos, $2.00 semanales.

JOHN L. STOWERS
San Rafael No. 29.
Teléfono A-3962. Habana.
E 1344 30 d 1 jn.

PIANOS, pianolas e instrumentos al contado y en plazos módicos. Música impresa y estudios para todos los conservatorios Pianos de alquiler, afinaciones y reparaciones. Calidad y bajo precio. Viuda de Carreras y Ca. Prado, 115, teléfono A-3462.

E 1330 30 d 1 jn.

MAGNIFICO piano, nuevo completamente, cuerdas cruzadas, tres pedales, clavijero de bronce. Lo vendo por no usarlo, precio de ganga. Lagunas, 19, entre San Nicolás y Manrique.

25117 7 jn.

18. MUEBLES Y PRENDAS

Ventas

MAQUINAS "SINGER"

Para talleres y casas de familia. ¿Desea usted comprar, vender o cambiar máquinas de coser, al contado o a plazos? Llame al teléfono A-8381. Agencia de Singer, Pío Fernández.

15225 20 jn.

MUEBLES FINOS LUIS XVI

Se vende un espejo fino y elegante; una mesa chica y un mueble de fonógrafo, todos estilo Luis XVI, muy de moda y en perfecto estado. Informan teléfono F-3260; sólo a particulares.

25492 7 jn.

VENDO caja contadora marca National, abre por presión, casi nueva; precio ganga, niquelada y garantizada. Vería Sitios 160, fábrica Tabacos Diana.

25487 7 jn.

MUEBLES Y PRENDAS

SE vende un magnífico juego de cuarto, esmaltado de tres cuerpos, otro de señorita, laqueado y decorado y un buró de caoba, plano; un juego comedor con bronces, uno de recibidor, de caoba. Se dan muy baratos. Neptuno 230 entre Espada y Hospital. 25234 8 jn.

JUEGO de comedor de caoba, adornado de bronce, completamente nuevo, sin uso, se vende barato. También una cocina de gas de cuatro hornillas de muy poco uso. Puede verse a todas horas en la calle Habana 122 y 124. 25239 6 jn.

SE vende un juego de sala, dorado, estilo Luis XVI en magníficas condiciones. Puede verse de 1 a 4 p. m. en 4 No. 128 entre 13 y 15. Vedado. 24862 8 jn.

NO COMPRE

muebles sin antes visitar "La Casa Soto y Rivera". Precios sin competencia, juegos de cuarto cinco piezas, 75 pesos; id. comedor, 9 piezas, 67 pesos; de sala, 12 piezas, 74 pesos. Gran surtido en piezas sueltas. Ventas al contado y a plazos. Neptuno 211, casi esquina a Marqués González, teléfono U-2856.

E 1417 30d-1 Jn.

SE ARREGLAN MUEBLES

La Casa Pernas, reparación de toda clase de muebles finos y corrientes, pianos esmaltes, barnices, tapicería. Compro y vendo muebles. Concordia 107. Teléfono A-0638. 25224 3 jl.

SE compran muebles pagándolos más que nadie, pianos y pianolas aunque estén rotos. Tel. U-4352. 24546 7 jn.

PARA OFICINAS

Muebles de ocasión, bufetes planos, burós de cortina, sillas giratorias, archivos y cajas de caudales. Villegas 6, por Bélgica (Monserrate), Losada, teléfono A-8054.

DINERO

No reparamos intereses. Préstamos sobre alhajas y objetos de valor.

LA HISPANO CUBA
Villegas 6, por Avenida de Bélgica, antes Monserrate. Teléfono A-8054.

COMPRAMOS

Muebles de oficina, archivos, máquinas de escribir, cajas de caudales y máquinas de coser Singer, los pagamos bien. Llame al teléfono A-8054. Villegas 6, por Monserrate Losada.

E 1313 30-d 1 jn.

MUEBLES. Vendo juego de cuarto, moderno y con poco uso y algunos enseres de cocina, todo en $70. En la misma se alquila una habitación a matrimonio sin niños. Véame J 220 esquina a 23. Vedado. 25217 6 jn.

DE OCASION REALIZAMOS

Juegos de cuarto, esmaltados a $120, hasta 190; barnizamos desde 90; ídem de 3 cuerpos, desde $170 hasta $350, de caoba.

JUEGOS DE SALA

esmaltados, finos, tapiz y rejilla, infinidad de modelos a $65, $90 y $115; ídem corrientes, de caoba, de $45, $65 y $80. También piezas sueltas, baratísimas.

JUEGOS DE COMEDOR

de cedro, maqueteados y de caoba con bronces y lisos a $100, 125 y $160; mesas, vitrinas, aparadores, neveras, etc., a precios de ganga.

VICTROLAS, MAQUINAS LAMPARAS

Gran surtido en Victrolas de todos los modelos Victor, a mitad de precio, máquinas de coser Singer, desde $10, hasta, $35; de ovillo, flamantes, lámparas modernas de bronce y metal, desde dos pesos en adelante.

"EL VESUBIO" MUEBLERIA Y PRESTAMOS FACTORIA Y CORRALES

24941 6 jn

SE ARREGLAN MUEBLES

Antes de vender o cambiarlos por otros, que seguramente serán más malos, consulte con nosotros; nuestro taller, exclusivamente para mueble sde uso, nos permite dejárselos mejor que nuevos; esmaltes, tapices y barnices. Envasamos toda clase de muebles. Manrique 122. El Arte. Teléfono M-1059. 24883 2 jl.

GRANDIOSA LIQUIDACION DE MUEBLES

Juegos de cuarto, tres cuerpos con bronces, compuesto de 7 piezas, $300. Juego de marquetería fina 120 pesos. Id. sin marquetería, $100. Id. americano chico, esmaltado, $90. Juegos de comedor, ovalados, 3 lunas y bronces, tamaño grande 175. Idem marquetería $100. Idem chico ovalados $100. Juegos de sala, esmaltados, 8 piezas $120. Idem estilo francés 16 piezas, $95. Idem estilo gótico, 16 piezas, $90. Idem internacional, 14 piezas, $65, escaparates modernos, de lunas, $38. Vitrinas redondas, $30. Aparadores redondos $28. Id. cuadrados $18. Coquetas $15. Fiambreras modernas, de lunas $15. Espejos dorados $70. Máquinas Singer, flamantes, $40. Neveras modernas de $20 en adelante. Camas de madera, modernas, $15. Espejos y mesa de consola, modernas, $20. Camas de hierro de $6 en adelante. Camitas $8, de rejilla a $12. Seis sillas y dos sillones de caoba, $25. Mesas de correderas redondas, $11. Variado surtido de lámparas de $3.00 en adelante. Sillones de portal de caoba $15 el par. Y tenemos toda clase de muebles sueltos a precios increíbles y gran surtido de joyas y ropa de caballeros, señoras y niños. Haga una visita a esta su casa y se convencerá. La Casa Ferro. Gloria 123, entre Indio y San Nicolás. Teléfono M-1296. 23596 8 jun.

MUEBLES Y PRENDAS

LIQUIDO REGISTRADORAS

desde $25. Setenta modelos distintos, garantizados. Si pagan al contado, llevan guaguas. Necesito local para nuevos modelos. Aprovechen comerciantes esta oportunidad. Campanario, 89.

24422.—13 My.

LAMPARAS EN GANGA

Se vende una lámpara de sala de bacarat, muy fina, en $300.00. Una lámpara de comedor, de bronce, en $100. Una lámpara de pie de mármol de Verona, en $80.00. Puede verse en la Casa Vilaplana. O'Reilly y Villegas.

E 1309 30 d 1 jn.

MUEBLES BARATOS

Escaparates desde $10.00, con lunas modernas, lunas dobles a 30 pesos. Coquetas modernas a 14 pesos. Aparadores 14 pesos. Camas con tres rejillas desde 14 pesos. Burós a 15 pesos. Un juego de sala, de 10 piezas, esmaltado crema 90 pesos. Bastoneras a 8 pesos. Seis sillas y dos sillones de caoba, buenas 24 pesos. Sillones de portal, a 12 pesos. idem chicos de caoba a 7 pesos el par. Juegos de cuarto esmaltados y con marquetería a como quieran. Muchas piezas sueltas, todo a mitad de precio. Antes de comprar visite esta casa. Avenida de Menocal 106 casi esquina a San Miguel.

25267 6 jn.

GRAN LIQUIDACION DE MUEBLES

JUEGOS DE CUARTO

Liquidamos una enorme existencia de muebles. Véanse precios.

Tenemos desde $100; los hay de caoba, con bronces, 7 piezas, incluyendo escaparate de 3 lunas a $300.

COMEDORES

desde $60, tenemos con 10 piezas en color caoba, con bronces a $170.

JUEGOS DE SALA

los hay desde $60; esmaltados y barnizados, con rejilla y con tapiz.

Escaparates con lunas desde $25; aparadores desde $15; todo cuanto pueda necesitar la casa o la oficina lo tenemos a precios increíbles. Visítenos y verán.

Damos dinero sobre alhajas y vendemos joyas.

LA PERLA.—ANIMAS 84

TEL. A-8222
22097 14 jun

AVISO. Se venden máquinas de coser Singer de 5 y 3 gabetas y cajón, precios desde 29 a 8 pesos, las hay muy buenas. Habana, número 108, bajos. 24920.—7 Jn.

LA SEGUNDA COMPETIDORA

Préstamos y almacén de muebles. Se realizan grandes existencias de joyería fina, procedente de préstamos vencidos, por la mitad de su valor. También se realizan grandes existencias en muebles de todas clases, a cualquier precio. Doy dinero con módico interes, sobre alhajas y objetos de valor, guardando mucha reserva en las operaciones. Visite esta casa y se convencerá San Nicolás 250, entre Corrales y Gloria, Teléfono M-2875.

RUFINO G. ARANGO

Se compran y cambian muebles y Victrolas, pagando los mejores precios. E 1327 30 d 1 jn.

MUEBLES EN GANGA

"La Especial", almacén importador de muebles y objetos de fantasía, salón de exposición, Neptuno 155, entre Escobar y Gervasio. Teléfono U-5620.

Vendemos con un 50 por ciento de descuento, juegos de cuarto, juegos de comedor, juegos de sala, sillones de mimbre, espejos dorados, juegos entapizados, camas de niño, burós escritorios de señora, cuadros de sala y comedor, lámparas de sobremesa, columnas y macetas mayólicas, figuras eléctricas, sillas, butacas y esquinas doradas, portamacetas esmaltadas, vitrinas, coquetas, entremeses, cherlones, mesas correderas, redondas y cuadradas, relojes de pared, sillones de portal, sillas giratorias, neveras, apadores, paravanes y sillería del país en todos los estilos. Vendemos los afamados juegos de meple compuestos de escaparate, cama, coqueta, mesa de noche, chiffonier y banqueta, a $185.

Antes de comprar hagan una visita a "La Especial", Neptuno 155, y serán bien servidos. No confundirse, Neptuno 155.

Vendo los muebles a plazos y fabricamos toda clase de muebles a gusto del más exigente.

Las ventas del campo no pagan embalaje y se ponen en la estación.

E 1326 30-d 1 jn.

INTERESANTE

Si usted necesita comprar muebles, no lo haga sin antes visitar la casa González y Díaz, Neptuno número 167, teléfono U-5844 gran almacén de muebles finos y corrientes, y ahorrará usted dinero; vendemos al contado y a plazos. Las ventas para el interior, no pagan embalaje; visítenos y se convencerá.

NOTA: COMPRAMOS MUEBLES LLAME AL TELEFONO U-5844

E 1329 30 d 1 jn.

MUEBLES SUAREZ Y MISION

Pianolas, Pianos, Victrolas de todos tamaños, Victor y toda clase de muebles a precios baratísimos.

ALHAJAS "LOS JIMAGUAS"

Liquidamos un bonito surtido de alhajas de todos estilos procedentes de empeños vencidos.

ROPA A-3339

Tenemos gran surtido de ropa para caballeros, que liquidamos a cualquier precio.

LOS JIMAGUAS
SUAREZ 62 ESQ. A MISION. A-3339.
21821 14 jn

MUEBLES Y PRENDAS

MUEBLES BARATOS

Ganará dinero si antes de comprar ve nuestro variado surtido en juegos completos y piezas sueltas; juegos de cuarto, marquetería, $110; comedor, $75; sala, $50; saleta, $70; escaparates, desde $10; camas, $7; cómodas, $7; sillas, $1.50; sillón, $3; y otros que no se detallan, todo en relación a los precios antes mencionados. También se compran y se cambian en

"LA PRINCESA"

S. RAFAEL 107. Tel. A-6926
E 1322 30-d 1 jn.

SE venden todos los muebles de una casa particular, piezas auténticas españolas del siglo XVI, lámparas y objetos de arte. 5a. esquina a C, Vedado. 24899 6 jn

MUEBLES BARATOS "LA MISCELANEA"

San Rafael, 115

Escaparates $10, con lunes $25, aparadores $10, modernos $14; coquetas $14; juegos de cuarto $90 con marquetería $100; hay laqueados en esmaltes de sala, de cuarto, de recibidor, de todos precios, piezas sueltas, vitrinas $22; máquinas de coser, relojes, cuadros, camas de hierro de $8, burós, sillería de todos modelos, columnas $2; mesas correderas $8; peinadores, vestidores, sillas americanas en cantidades, lámparas, cheislongs $15; macetas, 6 sillas y dos sillones, $18; libreros, mimbres, juegos de comedor $75 y muchos más muebles que no se pueden detallar. Precios de verdadera ganga. San Rafael 115. José Guzmán, teléfono A-4292.

E 1331 30-d 1 jn.

SE ARREGLAN MUEBLES

finos y corrientes, tapizamos y hacemos fundas y piezas sueltas para cualquier estilo y juegos de cualquier clase; especialidad en arreglos de mimbres. Envasamos muebles para todas partes. M. Adega y Hno. Luz 28. Tel. M-5069. 23424 7 jn.

DINERO

En pignoraciones sobre joyas interés económico y en todas cantidades, La Nueva Mina, de Bahamonde y Fernández, sucesores de Ricardo Rivera, Bernaza, 8. Telf. A-3662.

E 1419 30 d 1o. jn

RECONSTRUCCION DE MUEBLES, TELEFONO U-3566

toda clase de trabajos de carpintería finos y corrientes en este ramo, barnizamos, tapizamos y esmaltamos toda clase de muebles y neveras de hierro. Especialidad en mimbres. Hacemos toda clase de muebles. Garantizamos todos nuestros trabajos. Teléfono U-3566.

25268 12 jn.

"LA NUEVA ESPECIAL"

Neptuno 191-193, entre Gervasio y Belascoaín, teléfono U-5010, Almacén importador de muebles y objetos de fantasía.

Vendemos con un 50 por ciento de descuento, juegos de cuarto, juegos de comedor, juegos de mimbre y cretonas muy baratos, espejos dorados, juegos tapizados, camas de hierro, camas de pino, burós escritorios de señoras, cuadros de sala y comedor, lámparas de sobremesa, columnas y macetas mayólicas, figuras eléctricas, sillas, butacas y esquinas doradas, portamacetas esmaltadas, vitrinas, coquetas, entremeses, cherlones, adornos y figuras redondas y cuadradas, relojes de pared, sillones de portal, escaparates americanos, libreros, sillas giratorias, neveras, aparadores, paravanes y sillería del país en todos los estilos.

Llamamos la atención acerca de unos juegos de recibidor finísimos de meple, cuero marroquí de lo más fino, elegante, cómodo y sólido que han venido a Cuba, a precios muy baratísimos.

Vendemos los muebles a plazos y fabricamos toda clase de modelos, a gusto del más exigente.

Las ventas del campo no pagan embalaje y se ponen en la estación o muelle.

Dinero sobre prendas y objetos de valor, se da en todas cantidades, cobrando un módico interés, en LA NUEVA ESPECIAL, Neptuno 191-193, teléfono A-2010 al lado del café El Siglo XX, Habana.

Compramos y cambiamos muebles, y prendas. Llamen al U-5010.

También alquilamos muebles.

E 1324 30-d 1 jn.

20.—PARA LAS DAMAS

COCINAS y calentadores de gas por módico precio; se arreglan y limpian dichos aparatos. Avisos al teléfono F-5922. 25185 3 jl.

MECANICO limpia y arregla máquina coser, cocinas gas y calentadores. Precios un peso cada cosa. Teléfono A-4519. 25327.—13 Jn.

MANICURE-PEINADORA

¿Queréis tener las manos bonitas y elegantes? Llamen a Tomasa Martínez, que es la manicure y peinadora predilecta de la alta sociedad. A-0810.

24724 1 jn.

PACO, ex-peluquero de Mme. Gil, comunica a su distinguida clientela que a partir del 30 de Mayo se sirvan llamar al teléfono U-5660.

24392 13 jn

SEÑORAS para su arreglo de melena, Rizado o Masage Facial, avise al teléfono A-4478 y Molina, tendrá mucho gusto en atenderle en su domicilio, no siendo el sábado ni domingo. Avisos todos los días de lunes a viernes de 7 y media a. m. a 7 p. m. Precios 1 servicio $1.00; 3 $2.00 Salón "Cosmopolita, Obrapía 91. También se cortan melenas a 0.50 centavos en este salón. 23678.—9 Jn.

ARREGLO toda clase de muebles. Esmaltamos en cualquier color, juegos de cuarto, sala, recibidor, mimbres, caoba. Esmaltamos neveras. Precios módicos. Trabajos garantizados. I-3222. 20709. 6 jn.

JOAQUINA VALDES, Massagista

Garantiza que el massage es fortificante a la piel, hecho por manos hábiles y expertas, destructor belleza y salud cuando no es dado científicamente. Tratamientos y sostenedores especiales para el busto y abdomen, cuero cabelludo y canicie. Massages eléctrico, manual para evitar y disminuir las arrugas. Rayos violeta. Cremas para el cutis preferentemente para el cuello, brazos, etc. Exclusivamente a señoras. Amistad 22, bajos entre Neptuno y Concordia. Horas de 9 a. m. a 3 p. m. 23320 6 jn.

PARA LAS DAMAS

AVISO

Modista francesa, recién llegada de París, pone su taller a la disposición de las damas por todo lo relacionado con la confección de Trajes Bordados y Pintados a Mano; Salidas de Ttatro y Sombreros, etc. Se hace también transformación de vestidos. Trabajos, esmerados y a precios módicos. Madame Dupre. Calle Cuba 4, altos. Teléfono M-3620.

25291 8 jn.

TODA MUJER "LABORIOSA"

debe saber bordar en máquinas Singer. Cómprenos alguna y la enseñaremos gratis. Ventas contado, plazos, cambios, alquiladas, accesorios, aceite y agujas. Avísenos al A-4522. Correo u otro medio. Agencia Singer. San Rafael esquina a Lealtad. Le llevaremos catálogo a domicilio.

23435 7 jn.

SI DESEA vender su mantón, se lo compro, pagándole más que nadie; y si necesita uno de lo mejor, se lo vendo más barato que nadie. Concordia 8 y Aguila Tel. M-9392.

CORTE el pelo a sus niños por expertos peluqueros, estilo americano y francés. Niños, 50 centavos; niñas modelos Garzón, Ninón, Juana de Arco, 50 cts. Señoritas 60 cts. Peluquería PILAR, Aguila y Concordia. Teléfono M-9392.

FUERA canas. Obtenga un hermoso color negro o castaño, usando La Favorita, tintura instantánea vegetal a base de Quina. Estuche $1. De venta en boticas y sederías. Depósito: Peluquería PILAR. Aguila y Concordia. Teléfono M-9392.

PARA rizar su melena. Tenacillas Marcel, 60 cts., rizadores alemanes 5 cts.; redecillas 20 cts.; crepé 30 cts; ganchos 5 cts. Tintura La Favorita $1.00. PILAR, Aguila y Concordia. Telf. M-9392.

PILAR. Peluquería de señoras y niños; peinados $1; masajes 60 cts; manicure 50 cts; lavado de cabeza 60 cts; teñido del cabello desde $5. Corte de melenas 60 cts. Trenzas, moños, postizos, cabello, Aguila y Concordia. Telf M-9392.

MANTONES de Manila, mantillas, peinetas españolas, todos colores, trajes típicos de todas naciones y épocas. Pelucas, barbas, bigotes, pinturas, maquillaje para artistas de teatro y cine. Alquiler de distraces para Carnaval; pelucas y trajes para compañías de teatro y aficionados. PILAR, Concordia 8 y Aguila. Telf. M-9392.

20656 6 jn

21.—PERDIDAS

DE la casa calle Milagros esquina a Strampes, Víbora, se ha perdido una perrita mixta de Chihuahua, amarilla, que entiende por Elita. Se gratificará a quien la devuelva en la misma.

25473 7 jn

Personas

SE desea saber el paradero de María Carmen Pombo; la solicita su primo Manuel Fernández Pombo, que reside Miramar y A, bodega La Fe. Reparto Almendares. 25382.—6 Jn.

CARMEN FERNANDEZ

y Ramona García, de Asturias. Para asunto que les interesa, suplicamos, gratificando a quien sepa donde viven una o las dos, nos avisen al A-4522 Lealtad 119. 23433 7 jn

22.— SIRVIENTES-DEMANDAS

Criadas de mano

SE SOLICITA una muchacha blanca de 12 a 15 años que duerma en la colocación para ayudar a la limpieza de un apartamento pequeño en el Hotel La Esfera, Dragones número 12. 25537.—6 jn.

SE SOLICITA una criada de mediana edad en Chaple 18, Víbora. Si no tiene buenas referencias que no se presente. 25542.—7 jn.

SE SOLICITA una joven peninsular para los quehaceres de una casa pequeña. Se prefiere que sepa algo de costura. Monte 333. 25552.—7 jn.

SE necesita una criada; se prefiere española, para dar un viaje con un matrimonio. Enamorados 87, teléfono I-3416. 25466 8 jn.

SE solicita una criada de mano peninsular, se da buen sueldo. Neptuno 163, piso segundo. 25355.—6 Jn.

MANEJADORA. En el Vedado, calle 25, número 420, entre 6 y 8, se solicita una que sea competente, si no es práctica en el manejo de niños que no se presente. 25366.—6 Jn.

SE NECESITA una buena criada de habitaciones que sepa coser. Ha de tener referencias de casas donde haya servido. Calle 21 número 400, esquina a 6. 25403.—6 jn.

SE SOLICITA una muchacha para cuidar niños y ayudar a la limpieza, puede dormir fuera del acomodo. Informan O'Reilly 102. 25433—6 jn.

Cocineras

SE solicita una cocinera de mediana edad para una corta familia y una pequeña limpieza. Sueldo 18 pesos al mes. Habana, 222. 25508 11 jn.

SE solicita una cocinera que ayude a la limpieza. Soledad 8. 25345.—6 Jn.

COCINERA peninsular, que ayude a los quehaceres de la casa se solicita. Sueldo $20. Informan Montoro 20, bajos. (Reparto Ensanache Habana). 25328.—11 jn.

SE SOLICITA cocinera española que sea limpia y respetuosa. Príncipe 32, altos, derecha, esquina a San Francisco. 25588.—7 jn.

SIRVIENTES-DEMANDAS

SE SOLICITA una española de mediana edad para cocinar y todos los quehaceres de un matrimonio con dos niños grandes. Sueldo 35 pesos, tiene que ser muy trabajadora y de buen carácter y saber repasar ropa. San Lázaro 219-B, entre Gervasio y Escobar, tercer piso. 25418.—6 jn.

COCINERA que ayude algo a los demás quehaceres y duerma en la casa, se solicita. Teléfono F-2963. 25421.—24 jn.

SE solicita una buena cocinera y una criada de mano, que sean de moralidad. B, esquina a 25, Vedado. 25359.—7 Jn.

SE SOLICITA una criada que entienda de cocina, para corta familia, casa chica. $20 y ropa limpia. Monserrate 131. Tercer piso. 25571.—6 jn.

SE solicita cocinera del país, formal, que ayude en algunos quehaceres. No tiene que comprar. Sueldo $25. Steinhart entre Adolfo Castillo y Santa Isabel, Quemados de Marianao. Teléfono FO-7975. Villa Vasconia. 25238 6 jn.

SE SOLICITA una buena cocinera con referencias que duerma en la colocación, buen sueldo, cuatro de familia. Chaple número 6, Víbora, media cuadra de la Calzada. 25453.—6 jn.

Varios

SOLICITO muchacho con referencias, para limpieza. Sueldo $15, 17 número 257, entre C y D. Sr. Figueras. 25529.—6 jn.

INSTITUTRIZ inglesa o americana para una familia distinguida, se solicita una institutriz y dama de compañía que tenga magníficas referencias de haber estado tiempo con alguna familia conocida en la Habana, cuidando niñas; ha de presentarlas escritas, ser mayor de treinta y cinco años y que le guste salir a caminar y hacer sports al aire libre. Escribir a Calzada, 120, esquina a 8, Vedado. 25484 7 jn.

UNA señora moral se hace cargo de cuidar a un niño de 4 a 6 años. Informan: en el M-8063. 25308 6 jn.

SE solicita un matrimonio sin hijos u hombre solo, como encargado de una casa de apartamentos, que sepa dar lechadas y tapar desconchados, poner zapatillas y tener cuidado de la limpieza de la casa. Informes: FO-1960. 25364.—6 Jn.

SE solicitan encargados competentes para obras de fabricación. E. Cosculluela. Mercaderes y O'Reilly, tercer piso. 25368.—6 Jn.

23.—SIRVIENTES-OFERTAS

Criadas de mano

JOVEN española desea colocarse de criada de mano o manejadora; prefiere la Víbora. Tiene quien la garantice. Informan en el teléfono I-2913. 25523 8 jn.

SE DESEA colocar una muchacha de criada de mano sabe cumplir con su deber, lleva tiempo en el país. Informan en el teléfono U-4779. 25540.—6 jn.

SE DESEA colocar una joven española de criada de mano o manejadora, sabe coser un poco. F-5397. 25557.—6 jn.

DESEA colocarse una joven española, lleva tiempo en el país. Informan al teléfono A-3574. Hotel Flor Catalana. 25549.—7 jn.

SE DESEA colocar una joven española de criada de mano o comedor, cuartos con referencias de donde trabajó. Informan Morro 1, teléfono A-1815. 25550.—7 jn.

SE OFRECE una española para criada de mano sabe coser y cortar por figurín, tiene buenas referencias. Informan teléfono A-1532, pregunten por el dueño. 25481—9 jn.

UNA española de mediana edad desea colocarse en casa de moralidad para todo si la casa no es grande, Calle de la Merced entre Habana y Damas, altos, número 19. 25495.—7 jn.

DESEA colocarse una joven española de criada de mano o manejadora, sabe coser a mano, es formal y cariñosa con los niños. Villegas número 99, teléfono A-0157. 25583.—7 jn.

DESEA colocarse una señora de mediana edad para criada de mano, sabe trabajar, lleva tiempo en el país y no tiene pretensiones. Informan Oficios 54, teléfono M-3695. Habana. 25576.—7 jn.

DESEAN colocarse dos muchachas en casa de moralidad una de criada de manos o manejadora, la otra para cuartos. Informan teléfono U-2386. 25575.—6 jn.

SE DESEA colocar una joven de criada de mano o de cuartos, tiene referencias y lleva tiempo en el país. Informan al teléfono A-0067. 25601.—6 jn.

DESEA colocarse de criada o manejadora en casa respetable señora española, dos años en el país. Llamen teléfono M-2038, Economía 4. 25500 9 jn

SEÑORA española desea colocarse de criada de mano o cocinera. Teléfono F-4784. 25516 6 jn

SEÑORA española de mediana edad, desea colocarse de criada de mano por horas o días; no duerme en la colocación. Línea, 164, habitación 20, bajos. 25467 6 jn

SE OFRECE buena criada de mano o para manejadora, y una superior cocinero en casa particular o comercio; tienen buena recomendación. Compostela 58 teléfono A-4792. 25419.—5 jn.

DESEA colocarse una muchacha española de criada de mano o manejadora entiende algo de costura y de cocina. Tiene referencias. Informan Amistad 108. 25411.—6 jn.

SE OFRECE una muchacha española para criada de mano o manejadora. Informan San Lázaro 94, segundo piso. 25393.—7 jn.

SE DESEA colocar una joven asturiana de criada de mano, entiende de cocina, sabe cumplir con su obligación. Informan calle N número 4, tel. F-3144. 25438.—6 jn.

UNA joven española desea colocarse de criada de mano o manejadora, sabe cumplir con su deber, tiene familiares que la garantizan. Informa en Aguila 30. Teléfono A-3829. Tintorería. 25334.—6 Jn.

SE ofrece criada española de cuartos o comedor muy práctica, buenas referencias, entiende algo de cocina. I-6636. 25325.—5 Jn.

DESEA colocarse una criada mano con referencias de una casa que trabajó. Llamen: Teléfono F-5642 o manejadora. 25380.—6 Jn.

SE ofrece joven española para criada de mano, Buenos Aires y Paz. Teléfono A-7009. 25339.—6 Jn.

DESEA colocarse una joven española para criada de mano o manejadora, con buenas referencias de la casa en que trabaja. Jesús del Monte 303, altos, teléfono I-6023. 25155 6 jn

UNA joven peninsular desea colocarse de criada de cuartos o manejadora; sabe coser y tratar bien a los niños. Teléfono F-1765. 25192 5 jn

DESEA colocarse una muchacha española de criada de cuartos. Lo mismo para servir la mesa, sabe coser y marcar, tiene buenas recomendaciones de donde ha trabajado. Sol 44. Teléfono A-6415. 25120 8 jn.

Criados de mano

DESEA colocarse español criado de segundo o limpieza de oficinas o comercio. Tiene buenas referencias. Informan Sol 116. Teléfono A-3090 y A-6618. 25572.—7 jn.

SIRVIENTES-OFERTAS

Cocineras

SEÑORA española desea colocarse de cocinera o criada de mano; no duerme en la colocación. Informan en Maloja 103, 25521 7 jn.

DESEA colocarse una peninsular de cocinera en casa de poca familia, sabe su obligación. Informa Revillagigedo 47, altos, habitación 15. 25559—6 jn.

DESEA colocarse una muchacha española de cocinera en casa de moralidad, que sea corta familia. Dirigirse a Línea 150, Vedado, teléfono F-5141. 25574.—6 jn.

SE desea colocar una señora para cocinera con familia inglesa, americana o cubana. No duerme en la colocación y tiene referencias. Calle Revillagigedo 75 altos. 25465 7 jn

SE ofrece una peninsular para cocinera; sirve para cuidar una casa. Informan: Apodaca 17. 25478 7 jn.

SE DESEA colocar una muchacha para cocinar y ayudar a la limpieza de la casa o de criada de mano. Llamar al teléfono I-4810. Informan en Concha 6. Buenas recomendaciones. 25300.—6 jn.

DESEA colocarse una señora de cocinera o criada de mano o para los dos trabajos en casa chica, lleva tiempo en el país y sabe cumplir con su obligación. Teléfono M-6442. 25397—6 jn.

SE OFRECE una señora de mediana edad para cocinar o de manejadora sabe su obligación y tiene referencias, prefiere colocación en Marianao o en su Reparto. Informan teléfono A-9489. 25447.—6 jn.

SE desea colocar una joven peninsular para cocinar y ayudar a la limpieza. Informes Corrales 21, altos. 25176 6 jn

Cocineros

COCINERO, se ofrece, blanco, aseado, de mediana edad, económico, cocina española, francesa y criolla. U-4817. 25563.—7 jn.

SE DESEA colocar un joven español de cocinero en casa de comercio o particular, tiene referencias de casas de donde trabajó. Informan Mercado de Colón, bodega Los Pajaritos, teléfono M-9090. 25582.—6 jn.

COCINERO español de mediana edad desea colocarse en casa de comercio; lo mismo para el campo que para la ciudad; tiene quien le recomiende de la casa donde ha trabajado. Para información teléfono U-2203. 25460 7 jn

DESEA colocarse un buen maestro cocinero japonés o de criado de mano, sabe su obligación, buenas referencias. Calle Neptuno 204, bodega. Teléfono U-4011. 25389.—6 jn.

Chauffers

CHAUFFEUR español se ofrece para casa particular o de comercio. Teléfono A-5597. 25579.—7 jn.

DESEA colocarse un joven español de chofer en casa particular o de comercio, no tiene pretensiones en el sueldo y tiene buenas referencias. Informan San Rafael 114, teléfono U-5004. 25599.—7 jn.

DESEA colocarse de chauffeur mecánico en casa particular o comercio un joven; acaba de llegar de los Estados Unidos. Informes teléfono I-7273. 25471 7 jn.

CHAUFFEUR español desea colocarse en casa particular; tiene buenas referencias de las casas donde tiene trabajado y es cumplidor. Informan B y 5a. F-2518. 25160 6 jn

JOVEN español desea colocarse de ayudande de chauffeur, de cocina o de jardinero. Práctico en todo y buenas referencias. Teléfono A-1393. 25451.—6 jn.

CHAUFFEUR blanco con ocho años de práctica desea colocarse en casa particular o de comercio, tiene referencias de las casas donde trabajó. Informan teléfono A-8444. 25422.—7 jn.

CHAUFFEUR de mediana edad desea colocarse en casa particular o comercio, va donde quieran. Teléfono U-5931. 25381.—6 Jn.

CHAUFFEUR mecánico español, persona seria y formal, diez años de práctica, buenas referencias, desea colocación. Informes: Teléfono A-1910. 7 a. m. a 7 p. m. 25338.—6 Jn.

DESEA colocarse un chauffeur. Lleva 13 años de práctica. Tiene buena recomendación. Tel. F-2393. 24823 6 jn.

Varios

SE DESEA colocar un joven español para limpieza, sabe de jardín, o para café o ayudante de camión. 39 y 2. Vedado, teléfono F-5049. 25567.—7 jn.

JOVEN del campo desea colocarse para lavar ropa fina en la misma otra para cocinar o limpieza de habitaciones, tiene recomendaciones. San José 138. Teléfono U-4568. 25581.—6 jn.

SEÑOR español desea ser encargado de casa de inquilinato. Informes Monserrate núm. 107, teléfono M-1659, al lado de la bodega, mueblería. 25422 7 jn

JARDINERO desea colocarse en casa particular, entiende toda clase de trabajos concernientes al ramo. Informan Jardín La Granja, teléfono I-1721, Víbora. 25395.—6 jn.

JARDINERO se ofrece para casa particular, tiene buenas referencias. Informan: 8 y Zapata. Teléfono F-5287. 24866.—8 jn.

OFRECESE enfermera graduada muy práctica, para casa particular; también atiende clínica quirúrgica. Inmejorables referencias. Diríjanse: Manzana de Gómez 452. 25121 8 jn

PRACTICANTE español desea colocarse al servicio de Médico, de una familia o de enfermo. Conoce perfectamente francés. Buenas referencias. Monte 15. Teléfono A-8680. 24270 6 jn.

SE DESEA COLOCAR UN JARDINERO

en casa particular. Tiene inmejorables referencias. Informan Jardín La Verbena. Calle A y 39. Reparto San Antonio. Teléfono F-3393. 24982 9 jn.

24.—SOLARES YERMOS

Ventas

PARCELAS VEDADO

Calle 25 cerca Paseo 9x26; Calle 25 cerca Paseo 18x26; Calle 25 cerca Parque Medina 14x36; Calle 10 cerca Wilson 12x35; Avenida Wilson y 10, fraile 22x30. Informa Granda, Obrapía 33. Teléfono F-5759. 25527.—7 jn.

REPARTO Loma Llaves, Marianao. Se venden juntos o separados cuatro solares, que forman las calles San José y Llaves, dándose facilidades para el pago a los compradores que fabriquen sin demora. Informan en la Compañía de Crédito Mobiliario, en el edificio de La Metropolitana, O'Reilly esquina a Aguacate, séptimo piso, departamento 742, de 10 a 12 y de 2 a 5. Teléfono M-9603. 25461 11 jn

SOLARES YERMOS

EN lo mejor del Vedado, vendo juntas o separadas tres parcelas con 23.66 metros por 30, la esquina y 13.66 por 30 cada una de las del centro. Informa: Pablo Suárez. Banco Nova Scotia 315. Teléfono M-8270, de 9 a 4, días hábiles. 25343.—8 Jn.

EN EL CERRO- VENDO

En la calle Prensa, entre dos paredes un solar de 11 metros de frente por 38 de fondo a $6.50 metro. Informan en Santa Teresa 23. Teléfono I-4370. 25369.—13 jn

REPARTO MENDOZA, VENDEMOS

17 x 58 varas, solar en Vista Alegre, contiguo al Parque Mendoza. Se dan facilidades de pago. Buena Vista, 30 x 50 varas, parcela en 4a. Avenida próxima Colegio Belén, 4 pesos y medio la vara.

REPARTO "LA SIERRA"

12 x 47 solar completamente pago. 6 pesos vara, en la calle 1a.

FINCA RUSTICA, VENDEMOS

En Quivicán, provincia de la Habana, de 31 caballerías, con buenos pozos, terreno llano, tierra colorada, dividida en cuartones y toda cercada de piedra. En $31,000. Tiene 3 caballerías de monte firme con magníficas maderas. Casas en venta y para hipotecas. Solares en Repartos Mendoza, Lawton y Salmon. Dinero sobre alquileres. Teléfono M-9433. Lima Pujol, Aguacate 38, bajos. 25313 6 pn.

EN lo mejor del reparto de Alturas del Río Almendares, en la Avenida de Almendares, vendo un solar con 817 varas. Informan Pablo Suárez, Banco Nova Scotia 315. Teléfono M-8270 de 9 a 4 días hábiles. 25148 7 jn

PRECIO de ocasión, se vende un solar de 20 por 47 varas, calle Cinco entre Ocho y Diez, Reparto Almendares. Informa su dueño. Teléfono M-6814. 24879 7 jn.

VENDO solar esquina en Batista, calle D y 9. 12.60x14.60 m. Tranvía por el frente. Otro 10x22 m. parte de contado. Informes su dueño. Monte 386, altos. 25070 6 jn.

VENDO Santa Amalia, 14.15 varas de frente por 41.27 de fondo a $3.25 vara. Teléfono I-1768. 25114 6 jn

SOLARES

Vendemos a plazos solares bien situados. Grandes facilidades de pago. MENDOZA Y CA.

Obispo 63. Telf. M-6921.
E 1340 30 d 1 jn.

CARRETERA de Guanajay, entre Hoyo Colorado y Punta Brava, finca "La Buelga", casa, jardín, portal, baño, teléfono, garage, motor, tanque, pozos, herramientas, dos yeguas con sus monturas, gallinero, cultivos menores, toda bien cercada, por el fondo, tranvías Havana Central. 36.568 metros, a 50 centavos. Dueño, I-4849, de 11 a 2. y de 6 a 10 p. m. 25125 6 jn

25.—SOLICITUDES

Varios

SOLICITO socio con mil pesos para el mejor negocio en Cuba de compra-venta de muebles usados. Informan Rastro Las Américas, Salud 105, esquina a Gervasio. 25429.—6 jn.

26.—VARIOS

ESPEJUELOS. Si usted los necesita, avise a R. B. Lastra por el teléfono M-6098, y le elivirá los cristales en su propio domicilio completamente gratis; también hace reparaciones. 25556.—11 jn.

VACUNA ANTIRRABICA Dr. INFANTE

MEDICO CIRUJANO VETERINARIO
Progreso 2. Tel. M-5466.
VISITAS A DOMICILIO

Sanidad exige certificado de vacuna. Prevéngase de esta terrible enfermedad, la Rabia. E 1430 10d 3 jn.

COLON HABANA CEMENTERIO

Bóveda y osario a la entrada. Monumento de arte. La Piedad, ninguno igual. Se cede. Informan Marmolería de Taracido, 12 y 21, Vedado. Telf. F-5828. 24723 1 jn.

¡OJO! ¡OJO!

Propietario, el único que garantiza la completa extirpación del comején contando con el mejor procedimiento y gran práctica, recibe aviso en Diez de Octubre 534. A. Piñol. Tel. I-3302. 22607.—18 jn.

Agencias Colocaciones

VILLAVERDE Y COMPAÑIA

O'REILLY 13

Teléfono A-2348. Unica Agencia que dispone de personal competente y recomendado por sus aptitudes, moralidad y referencias. Facilita cocineros, criados, jardineros, dependientes en todos giros, chauffeurs, fregadores, ayudantes, camareros y cuantos empleados necesiten, se mandan a cualquier punto de la Isla. Villaverde y Ca., O'Reilly 13. Telf. A-2348. 24768.—3 Jn.

Comidas

COMIDAS a domicilio, uno 50, dos 90, tres 1.30, cuatro platos. Bernaza 69, teléfono M-4501. 25498 7 jn

COMIDA a domicilio, servida en automóviles a cualquier parte de la ciudad, no importa la distancia, garantizamos hora fija, aseo y buena condimentación; arroz con pollo los domingos. Una persona 70 cts., dos $1.00, tres $1.50. Hay una habitación amueblada para hombres solos con toda asistencia. Manrique 92, Teléfono A-9582.

24992—6 Jun.

GRAN CASA DE COMIDAS

Muralla y Habana. Edificio Velma, teléfono A-8001. Se sirven cantinas a precio de situación. 25110 3 jl

GRAN CASA DE COMIDAS

Se admiten abonados y se reparten cantinas a domicilio. Abonos por persona a $23. y cantinas por persona a $18. Reina, 57, bajos, teléfono A-9808. 25109 8 jn

FOLLETIN 18

ENRIQUE GREVILLE

Amar Sin Esperanza

NOVELA

Traducción de "La Vida Literaria"

De venta en la librería "Académica" de la Vda. de González e Hijos. P. de Martí (Prado) núm. 93, bajos de Payret. Teléfono A-3421

(Continúa)

la sobre el pan! ¡Nunca había visto yo tanta cucaracha!

—Y escarabajos, ¿no había también?

—¡Naturalmente! Pues bien; aquella dama me propuso habitar en su casa que era mucho más cómoda, ¿no les parece?

—¡Ya! ¡ya!...—exclamó Xenia.—Prosiga, prosiga, usted.

—Acepté; ella hacía frecuentes viajes del campo a la ciudad...

—¡Y usted seguía siendo galante, por supuesto!...

—¡Oh! Galante es mucho decir... Yo era amable, a lo sumo.

—¡Es usted muy modesto! ¿Y por fin?

—Mis papeles, como es natural, estaban en su casa; un día vino llorando, en compañía de una doncella, y me dijo que yo la había comprometido mucho, que todo el mundo hablaba de ella, que yo le debía una reparación... En resumen: ella había llevado nuestros papeles al sacerdote y aquella misma noche estuvimos...

—¡Casados!—exclamó Xenia, arrojando su máscara de sangre fría, ya inútil.—¡Se ha casado! ¡ya lo había dicho! ¡Oh, mamá! ¿lo oyes? ¡está casado! Lo he conocido en su cara cuando ha entrado...

Y al decir esto se retorcía de risa sobre el diván; cerca de ella, la señora Mérief revolvíase en su sillón, lanzando ahogados gritos de alegría muy semejantes a los de un cachorro. Pablo no estaba menos alegre; únicamente Ana, algo desconcertada, parecía no comprender lo que los demás hallaban tan pícaramente gracioso en aquel relato. Ladine no se reía; muy serio y con los ojos bajos, aguardaba el fin de aquella explosión de risas.

—¡Después de todo,—dijo, cuando vió a sus amigos más calmados,—no creo yo que sea una cosa tan cómica eso de casarse! Tú mismo, bien te has casado!—añadió dirigiéndose a Pablo y lanzándole una mirada cargada de reproches, que significaba: "Si yo he sido una vez infiel a la dama de mis pensamientos, me parece que por tu parte..."

—No es precisamente casarse, lo que es tan chusco,—repuso Xenia con viveza,—sino el caer en la red tras de haber sido avisado. Ya le había yo dicho que anduviese con cuidado. Pero era el destino y contra él nada se puede... ¿Y qué es lo que usted dijo cuando se vió casado, al día siguiente?

—Estaba muy sorprendido de serlo,—respondió francamente Ladine.—Había en ello muchas cosas que me parecían extrañas... ¡pero, uno se hace a todo! Mi tía sí que fué la más descontenta. Hubo momento en que creí que me desheredaba.

—¿Por qué?

—Me tenía preparado otro casamiento...

Estas palabras provocaron de nuevo la hilaridad y hasta el propio Ladine rió también.

—¿Pero ha acabado por perdonar?—preguntó la señora Mérief, enjugándose los ojos.

—A medias; pero con el tiempo, todo se arreglará, me parece.

—¿Es bonita, por lo menos, tu mujer?—dijo Pablo.

—Bonita... si se quiere, no bonita, pero sí agradable.

—¿Rica?

—No, no muy rica. Ahora que ella se ha vuelto a casar, creo que ya no llegará nunca a tener su séptima parte.

—¿Joven?

—No muy joven; tiene diez años más que yo.

—Ladine,—dijo Xenia con voz grave;—le felicito a usted sinceramente; ese casamiento es el único que podía hacer un caballero galante como usted.

—¿Por qué?—preguntó Ladine.

—Porque si su mujer no es ni muy bonita, ni muy rica, ni muy joven, y si usted no se ha casado con ella a impulsos de un amor violento, hay que reconocer que lo ha hecho únicamente movido por el sentimiento de su deber para con ella...

—¡Pero si yo no tenía con ella ningún deber que cumplir!—exclamó Ladine, dando un salto en la silla.—Yo no tenía nada que reprocharme respecto a ella: nada, nada, nada.

—Entonces ha sido el sentimiento del deber hacia su patria; usted sabe que un hombre célibe es un ser inútil, más bien perjudicial, y ha querido prestarle ese servicio...

—¡Que el diablo se me lleve si he pensado en ello!—murmuró Ladine, midiendo el salón a largos pasos.

—En ese caso, amigo mío, no alcanzo a comprender por qué se ha casado usted,—dijo Xenia.

—¡Naturalmente! ¿Pues qué? ¿Se figura usted acaso que yo lo sé?—replicó el recién casado, volviéndose para hacer frente a sus interlocutores.

Echáronse todos a reír; sacó él de su cartera una fotografía y se la presentó a Xenia.

—La señora Ladine,—dijo con cierta modestia.

—¡Pues, es muy guapa!—exclamó la joven.

Pablo fué de la misma opinión; la señora Mérief miró el retrato y lo devolvió a su propietario, diciendo:

—Se burla usted de nosotros; juraría yo que es rica, que no es viuda y que tiene diecisiete años.

—¡Pues yo le juro que no!—dijo Sergio, volviendo a encerrar el retrato en la cartera.—Pero me complace mucho que ustedes la encuentren guapa; en cuanto a mí, no me gustan mucho esas caras.

Tal fué el juicio definitivo de Sergio Ladine sobre su casamiento.

XVII

La antigua mansión de Méra se halla poco menos que enterrada bajo la nieve; las puertas y ventanas han sido desembarazadas de ésta por los aldeanos, llamados para este objeto, pero las altas paredes ennegrecidas por la humedad surgen a duras penas desde la mitad de su altura, de entre aquel amontonamiento sin medida lanzado contra ellas por una noche borrascosa, de helada ventisca.

La tierra por doquier se oculta a la mirada; los caminos surcados apenas por los trineos de los campesinos, ofrecen la misma blancura que los campos; las bajas construcciones adivínanse bajo la nieve, pero nada indica su permanencia, salvo un ligero abultamiento: los arbustos del jardín, los bancos del kiosko, todo se halla sumergido en la blanca marea que asciende todas las noches, sin retroceder ni un punto, porque hace quince días, nieva con fuerza, desde que el sol se pone hasta el alba.

¿Cuándo vendrá la primavera? ¿Vendrá siquiera? ¿No se habrá entregado la tierra para siempre a la desolación del invierno, al silencio de la nieve inmaculada? ¿Volverá a verse la tierra? ¿Volverán algún día a correr los arroyos entre sus orillas?... El ruido y el movimiento por todas partes cesaron en absoluto... el río, cuya corriente era antes tan bulliciosa y tan viva... ...neos cargados de trigo pasan ahora lentamente, tirados por los caballos cuyas pestañas y cuyos hocicos se cargan de escarcha a medida que su aliento sube en torno de ellos, formando ligeras nubecillas de vapor.

Xenia sueña, sentada sobre un banco de nieve amontonada, hecho para ella por sus jardineros, que pasan el invierno junto a la estufa, ocupados en escoger las simientes y en dormir (esta última ocupación con preferencia a la otra). Envuelta en sus pieles, ella no siente el frío, y por otra parte, se halla como entumecida por una especie de amarga beatitud: como el blanco leche, muelle y helado que se extiende ante sus ojos, así siente que la vida, suave y tranquila, pero pérfidamente fría, se cierra en torno suyo, y la envuelve en su uniforme capa de indiferencia.

Todo va bien en Méra; casi curada de sus quiméricos terrores, su madre está ya tranquila y consiente en dejarla ir y venir a gusto y medida de sus necesidades y deseos; la administración de aquel extenso dominio proporciona a las dos mujeres el disfrute de un número casi ilimitado de caballos y carruajes de todo género; las provisiones abundan, dispónese de pan blanco y esponjoso, no faltan las conservas y frutas secas, la leña se amontona en los hogares y arde noche y día en las elegantes estufas, manteniendo en el interior una temperatura primaveral; los naranjos y los rosales florecen en el gran salón, llevados por otros más hermosos al día siguiente; los libros, las nuevas publicaciones, con las hojas no cortadas todavía vense sobre la mesa... La vida transcurre dulcemente para Xenia, como para su madre, pero esta dulzura es mortal; significa el olvido de todo, de penas y alegrías; es la muerte del alma.

Quince meses han transcurrido desde el casamiento de Pablo, un segundo invierno ha seguido al viaje a San Petersburgo, y después, esa vida tranquila de que hablamos ha estrechado cada vez más sus anillos alrededor de Xenia como serpiente que quisiera ahogarla; la joven no se ha defendido, en un principio, cediendo a la tibia presión de aquel vago bienestar, cuya necesidad experimentaba su pobre corazón dolorido por la lucha; pero, poco a poco a medida que ella cedía a ese topor, sintiendo que su espíritu de día en día se hacía más perezoso, que su alma era más indiferente, la pobre Xenia ha tenido miedo, ha querido sacudir su inacción y su pasividad, pero la vida soñolienta y dulce la ha enlazado y oprimido con perfidia insinuante y ella se ha dejado llevar por grados y ha llegado a olvidar... a olvidar...

—Yo quisiera morir, piensa mientras humedecen sus ojos gruesas lágrimas que el frío hiela en sus largas pestañas y que ella enjuga con ademán de impaciencia.—Yo quisiera dormirme para siempre bajo esa nieve tranquila que formaría mi más hermoso sudario de soltera... ¡Oh! ¡Cuándo llegará el día en que podré morir sin remordimientos ni pesares, y depositar al fin en la tumba el pesado fardo de mi inútil vida...

De pronto, oprímesele el corazón y anudan su garganta irresistibles sollozos; ella quiere ahogarlos con un movimiento maquinal y luego mira en derredor. Nadie puede verla; las ventanas de la casa caen hacia el otro lado, el camino está desierto, muda la aldea, y por otra parte, ¿acaso los campesinos se preocupan de lo que hacen los amos?

Llora, pues, libremente, y a medida que llora, elévase en su alma un tumulto confuso y violento; sus lágrimas le son caras; y siente ella que la vida que ya creía extinta, se agita y lucha en su interior para reconquistar la luz del día...

—¡Ah! benditas sean las lágrimas, bendito sea mi sufrimiento!—exclama Xenia, retorciéndose las ma-

M.E.C.D. 2016

LOS CAMINITOS DE DIOS

CUENTO

El señor cura abandonó la Iglesia, —húmeda obscura, callada,—y en el camino de la rectoral se tropezó con dos bultos. La noche se posaba sobre el pueblo con hosquedad rencorosa, como si fuera una cuña metida entre el Amueza y el Main. Los dos bultos saludaron:

—Santas y buenas noches...

Y siguieron.

El señor cura llamó:

—Ah, pero sois vosotros, perillanes...?

Eran Facio y Manín, que iban a Tielvo, monte arriba, abismo arriba, oliendo los senderos en zig-zag y horadando las tinieblas. Ya guardaran las ovejas; ya recogieran las vacas, ya podían escaparse a "cortejar", sin temor al silencio ni a las sombras, a los despeñaderos ni a los lobos...

—¿De modo que ahora a Tielvo...?

—Sí, señor...

Casi toda la noche de camino entre el ir y el regresar, para cuatro minutos de palique... El señor cura sonrió con lástima, se santiguó con asombro, y murmuró con dulzura:

—Ah, juventud, juventud...!

El era tan viejecito, que se maravillaba de esta hazaña como de una aventura fabulosa. Entre los riscos de Bulnes, se fueron consumiendo poco a poco todas las energías de su espíritu y todos los vigores de su músculo. Ya se cansaba de todo, y aún lo llevaba el deber por los breñales más ásperos, y aún le echaba el amor de caridad por las cumbreras más duras... Pero ir a Tielvo, de noche, sin una estrella en el cielo, y solo por apego a una rapaza...! ¡Ah, juventud, juventud...!

Cuando entró en la rectoral, topó con Martinona en la cocina, preparándole la cena. Los años que llevaba Martinona en la rectoral de Bulnes, tentando la paciencia a todo el mundo, pero especialmente al párroco...! Y ya se libraría el señor cura de levantarle la voz, porque se enfurruñaba en un instante, se agazapaba en el llar, y se pasaba el día en un gruñido:

—La culpa ye toda mía, que non tengo ni tanto de vergüenza por seguir en esta casa...!

Y señalaba el tanto con las uñas...

Mal genio, pero hermoso corazón, afán de rezongar a todas horas, mas junto con el deseo de practicar el bien a todas horas... El lar estaba en el suelo, lleno de llamaradas de la leña; la luz cercaba los trébedes y se alargaba alrededor del pote... El humo, levantándose en columna, iba desparramando sus negrores por el techo y la pared... Y Martinona soplaba, se restregaba los ojos, acercaba a la lumbre las astillas, y exclamaba a cada pso:

—Mal añu pa'l pecau, Jesús m'ampare...!

Se sentó el señor cura junto al fuego, se descubrió y preguntó:

—Y qué, rezamos ahora...?

Y respondió la mujer con el gruñido de siempre:

—Como vagar, hay vagar, que lo que ye la cena entodavía.

El señor cura principió el rosario. Toda la noche del monte pareció descansar sobre la casa; todo el silencio del puerto pareció deslizarse en el recinto... Las llamas se elevaron como lenguas que apetecieran hablar, se alzó el humo como humo de incensario, todo lleno de perfumes. En la voz de Martinona palpitaron los ritmos de su espíritu; en la voz del señor cura temblaron unos chorros de emoción. Y fueron salpicando las palabras la lámina del silencio como si fueran trémolos de luz, y fueron repitiendo una vez y otra, con blandura y con arrullo:

—Dios te salve, María, llena eres de gracia, el Señor es contigo, bendita tú eres...

De pronto, sonó un estrépito en una habitación del interior: un objeto que cayera, una silla que rodara, unos pies que tropezaran... Martinona se irguió, loca de espanto. El señor cura suspendió su rezo...

—Qué pasó...?

—¡Que entró dalgún...!

Se asomó a la habitación, dió un grito, retrocedió, y se lanzó a la puerta de la calle para perderse en la noche.

Cuando estaba el señor cura con el candil en la mano para entrar a saber lo que ocurriera, apareció un mozallón de aspecto vigoroso y tenebroso, cuadrado de hombros, varonil de pecho, de barba rispa y de mirada cruel. Llevaba todo el pelo enmarañado y todo el cuello desnudo, mostraba desgarrones en la ropa, y empuñaba con fuerza una escopeta...

También el señor cura lanzó un grito al acararse con él, y preguntó con miedo:

—Pero, Morunu, tú aquí...?

Adelantóse el Morunu para cerrar la puerta de la calle, se volvió, y afirmó tranquilamente:

—Aquí mesmo, señor cura...

Era un personaje trágico, que empezara por pastor, que siguiera por cuatrero, que acabara en asesino... Todos los pueblecitos de los montes temblaban de sus hazañas; todos los invernales de las cumbres se asustaban de sus rondas...

—Aquí mesmo, señor cura... Faltábame daqué pa mis asuntos, y vengo a buscalo aquí...

El señor cura recobró los ánimos; pensaba que no todo era miseria en el alma del Morunu, y que aún en los pecados de su vida podían más el abandono, la ignorancia y la torpeza que la maldad codiciosa. Se le acercó, le aproximó la luz, y le respondió con lástima:

—Si fueran los deseos de cambiar los que te hicieran venir...!

Pero no acabó la frase. El Morunu le echó una mano al hombro, le miró con dureza y lo atajó:

—Ayer dieron-i a usté catorce duros.

Retrocedió el señor cura, y replicó dignamente:

—No me los dieron a mí; se los dieron a los pobres del lugar.

—Pero tiénlos usté.

—Yo se los guardo.

—Pos probe por probe, vengo yo a por ellos...!

Una profunda amargura llenó de compasión la voz del párroco y le oscureció los ojos. Aquellos catorce duros iban a remediar muchas tristezas, ocultas en los tugurios de los pastores más tristes. En Bulnes no había tierras que labrar ni frutos que recoger, y no todos los pastores habían tenido queso suficiente para venderle en Cabrales y mirar con sosiego el porvenir. Aquellos catorce duros, los había dado un alma generosa para comprar patatas en la Liébana...!

Y el señor cura gimió:

—Si vienes a pedir una limosna, a qué entrar por la ventana...? Yo tengo cinco duros que son míos, que son toda mi fortuna, que Dios me dejó guardar para la enfermedad que ha de venir...! Si vienes a pedir una limosna, te daré los cinco duros; pero a lo que es de mis pobres, a lo que Dios me dió para mis pobres, solo lo podrás tocar pasando por encima de mi vida...!

—El Morunu miró al suelo, pareció meditar, y dijo al cabo:

—¡Vengan los cinco duros; pero pronto...!

Fuése a su habitación el señor cura, y entró detrás el Morunu. Era una sala extensa, fría, humilde, con dos camas, dos arcas, unas sillas... Ningún cuadro en la pared; solo a las cabeceras de las camas una pila y una cruz. Se arrodilló el señor cura, abrió un arca, alzó la ropa... Sus cinco duros en plata, guardados uno a uno, poco a poco, a lo largo de unos años de sacrificio continuo, sus cinco duros en plata estaban en montón con los catorce... Los cogió, los contó con lentitud, tendió la mano trémula al Morunu, y le dijo sin alzarse:

—Tómalos, no los robas: te los doy... Y ahora, márchate con Dios...

En los ojos del Morunu resplandeció una llama de codicia.

Guardó los cinco duros que le daban, levantó la escopeta, y dijo así:

—Pero yo non me voy sin los catorce...!

—Eso sí que no, Morunu...!

—Non tien otru remediu, señor cura...!

Y le dió con la culata, y se echó sobre el arca ávidamente. El señor cura le agarró las manos con ímpetu inesperado, y se las sacó del arca, e hizo que le cayera la escopeta que apretaba bajo el hombro...

Y entonces estallaron varios gritos a la puerta de la calle. Siguió un murmullo confuso, en que clamaban voces de mujer, estallaban voces de hombre, saltaban voces de niño... A la puerta de la calle, sin duda se elevaban muchas hoces, se cargaban algunas escopetas, se alzaban varias guadañas. Los mastines aullaban con furor. Y la voz de Martinona, más ronca y más doliente cada vez, se quebraba en mandatos, en sollozos, en amenazas, en súplicas...

—Abra, señor cura, abra...!

Daba golpes en la puerta. Luego, sonaron más golpes, dados con las culatas y los mangos. Hubo quien penetró por la ventana, a la vez que la puerta se rompía, cediendo a tanto golpazo y a tan continuo empujón... Encontraron al cura sin sentido, en el suelo, junto al arca, la cara llena de sangre, con una herida en la frente. Y en el arca faltaba su dinero y el dinero de los pobres...!

Saltó el Morunu, se arrastró un instante, cogió el camino del río, y se lanzó por él a la carrera. La obscuridad de la noche pareció apresurarse a protegerle. Ella le recogió, le devoró, le hizo desaparecer.... Atrás, quedaba el pueblo en conmoción, lleno de lucecillas que corrían, de amenazas que volaban, de ladridos que rodaban a lo largo del espacio...

El Morunu sonrió, seguro de ganar un invernal en las bravas lejanías, a cubierto de peligros. Acortó el paso. Se sentó un momento. Y creyó que los ladridos se iban aproximando a toda prisa, elevándose, enredándose, fundiéndose los unos con los otros, yendo a desparramarse como bolas entre las aguas del río... Se irguió. Cogió la escopeta. Sintió que le saltaba el corazón con terror incontenible... Los mastines del Haya y el Ostón, del Sobeyucu y el Prado, del Urriellu y el Pregüeles... acostumbrados a luchar con lobos y a no abandonar la presa hasta bañar los dientes en su sangre... ¡Los mastines de dientes de cuchillos y de carlancas de agujas, que le habían cogido el rastro, que llegaban en tropel, que ladraban con fiereza, que jadeaban con furia, que iban a destrozarle sin remedio...!

Corrió, subió monte arriba, bajó otra vez al camino, se precipitó en el agua... El río, tan sereno, tan azul, bajo la lumbre del sol, era una cinta negra y temerosa bajo las opresiones de la noche. Cuando se deslizaba en los hondones entre los muros salvajes, el río acrecentaba su misterio de obscuridad y pavor, y aun donde solo tendía un ligero cristal sobre su lecho, tenía apariencia, inquietud y fascinación de abismo. El monte que se alzaba detrás de él, dejaba caer sobre él sus taludes imponentes, rectos, rispidos, tajados, con resquebrajaduras formidables y jarales espinosos, con manchas negras y con hoyos ocres...

Y el Morunu subió por el alud; abandonó la escopeta, que le hubiera estorbado en la ascensión, y buscó apoyo a los pies y asideros a las manos. Bajo él, desmoronábase el cantil, sobre él se desgarraban los matojos... Y subía, sin saber cuánto subía, con fiebre, con espanto y con angustia, oyendo los ladridos de los perros que se arrojaban al agua, sintiendo que cortaban la corriente, percibiendo su alentar, su vahear, su rugir, creyendo que trepaban detrás de él... —Todo se revolvía y confundía en la noche sin estrellas, de obscuridad maciza y pegajosa. Chapoteos en el agua y alaridos en el aire, palpitaciones violentas y jadeos fatigosos; un temblor en las ramas de las jaras, y un pavor en los músculos del hombre...

La noche era fría y húmeda. Las espinas apretadas por las manos del Morunu se le entraban en la carne como si fueran puntas de alfiler y plateadas por escarcha. Y arriba se agolpaban las tinieblas, y abajo se amasaban las negruras, y el Morunu ascendía sin descanso, buscando el fin del talud, ansioso de doblarlo de una vez para escapar a las cumbres. Hasta que no pudo más; se detuvo, respiró...

Así pasaron las horas; así fueron tornando los silencios. Los perros se cansaron de ladrar y de anegarse en el agua; se alejaron sus aullidos y se apagaron sus anhelaciones; volvió a desparramarse la quietud sobre las casas dormidas... —Y el Morunu bajó de un mato a otro, con las manos casi rígidas, y con los pies casi muertos. Se paró, descansó, tornó a bajar... Y soltáronse los matos, y saltaron al aire las raíces, y rodaron unas piedras, y se desplomó el Morunu como una piedra más talud abajo, y sintió un golpe en la frente, y el calor de la sangre sobre el rostro, y el frío de las aguas en los pies...

Se le cerraron los ojos, mas pareció notar las claridades del riscar de la alborada. Se le obscureció el sentido, más pareció escuchar unas palabras que se cruzaron ante él:

—Pero, Manín, por Dios, si ye el Morunu...!

Siguió una pausa; respondió otra vez:

—Y paez que lu mataron ..

Alguien le tocó la frente, le colocó una mano sobre el pecho, le cargó, replicó así:

—Non ta muertu, porque alienda...!

Le sacaron a la orilla, lo tendieron sobre el césped, y una de las voces preguntó después:

—Güeno, Facio, que ye tarde... ¡Llevámoslu al invernal e vamos a llamar al señor cura...? Hay que soltar la vacada; hay que dayes la sal a les oveyes; hay que cudiar de les críos...

Y el Morunu sintió que lo cargaban sobre unos hombros de hierro, y que se lo llevaban monte arriba...

Se lo llevaba Manín, mientras Facio iba al lugar a contar el suceso al señor cura y a avisar a los vecinos. El lugar ya estaba quieto; ya tornaron las chozas a cerrarse y a callarse los mastines, y solo en la Rectoral hablaban quedamente las viejucas y lloraba Martinona...

Facio se llenó de asombro... Antes de que pudiera decir nada, le refirieron el hecho, lo pasaron al salón, le mostraron al cura viejecico abrasado por la fiebre... La herida no era importante: un durísimo golpe de empellón contra la esquina del arca, pero la sangre perdida, los años, que ya eran muchos, la impresión, que había sido excepcional... Ay, Señor, decía Martinona, qué desgracia tan grande para todos!

La voz del señor cura, lenta y débil, se arrastró para decir:

—Hola, Facio... ¡Ya volvisteis...?

Y Facio contó el suceso con palabra cortada y temblorosa, como si viera en él palpablemente la providencia de Dios. A veces, le faltaba la expresión, a veces, le borraban los conceptos las ansias de sollozar... Al regresar de Tielvo con Manín... Sobre una peña... en el río... con una herida en la frente... la cara llena de sangre, como muerto...

—¿Como muerto?...

—Sí, señor...!

—¿Pero respiraba aún...?

—Home, alendar, alentaba; pero sin non morrió non tardará...!

Irguióse de repente el señor cura, echó mano a la sotana, mandó que le dejaran un instante, pidió a Facio que tocara la campana de la Iglesia... Martinona clamaba en la cocina: las mujerinas lloraban, y elevaban las manos hacia el techo... Los sones de la campana cayeron con vigor sobre el lugar, rebotando entre los montes, llenando de inquietud a los vecinos... Se abrieron otra vez todas las puertas, salieron otra vez todas las hombres con guadañas y con hachas... Cuando llegaron al templo, ya hallaron al señor cura con la sobrepelliz y con la estola, arrimada la espalda en el altar, llenos de fuego los ojos, encendida la cara por la fiebre, la respiración violenta, la venda de la frente ensangrentada y las manos tremulantes...

En la calle exclamaba Martinona:

—Ay, Dios mío, que desgracia...!

Y dentro suplicaba el señor cura:

—Velas, velas, hijos míos, que hay que llevar el Viático al Morunu...!

Levantóse un rumor sordo. Ya estaba todo el pueblo ante la iglesia; ya Facio alzaba el farol y cogía la campanilla, ya avanzaba el señor cura con el paso indeciso y fatigoso... Y lloraban las mujeres, y mascullaban los hombres, entre amenazadores y asombrados:

—Pero al Morunu...? El Viático al Morunu...?

Se encendieron unas velas, y se encogieron sus llamas con ansias de apagarse nuevamente en el frío mañanero. Se adelantó el señor cura, diciendo lentamente unos latines. Esparció la campanilla una hilera de gotas de cristal a lo largo del camino, y detrás del señor cura se fueron agrupando las mujeres, y detrás de las mujeres se reunieron los hombres...

Entonces se llenó el amanecer de rumores de plegarias, de pasos, de tintineos... Sobre la inmensidad de las montañas, tan solitarias y mudas, entonces pareció desparramarse una emoción infinita. La luz se iba prendiendo en los cantales como una caricia blanca, y plateando la niebla que se arrastraba en el río... Y al sonar la campanilla, a veces sobre un abismo, a veces, en un zig zag, a veces, al pie del agua toda llena de murmullos, parecía desgranarse en el sendero un largo trino de alondras...

El señor cura se paró de pronto:

—Dios mío, deteneos, que me canso...!

Y se sentó en una piedra.

Sobre la inmensidad de las montañas brotó una racha de sol...

El Morunu abrió los ojos. Se encontró en el invernal, sobre un lecho de troncos y ramajes. Sintió los miembros helados, la mirada vagorosa, la cara llena de sangre, la boca ardida de sed... Cayó en otro desmayo momentáneo. Cuando se recobró, miró a su vera y se encontró con Manín...

—¿Estás tú solu...?

—Yo solu...

El Morunu quiso erguirse y le faltaron las fuerzas. Se llevó una mano al pecho, la sacó llena de sangre, y dijo en voz callada:

—Toy mu mal...!

Y preguntó nuevamente:

—Pero en esta cabaña no ereis dos...?

Manín le explicó la historia. Le hallaron en el río moribundo, y él se lo cargara al hombro por no abandonarlo así mientras Facio avisaba al señor cura... En la cara del Morunu se reflejó el espanto de su alma; el terror lo dejó erguirse: buscó instintivamente su escopeta como si quisiesa huir, y preguntó con voz ronca:

—Pero a qué cura...? Al de Bulnes...?

Y antes de que Manín respondiese, gritó, barbolló, rugió;

—Cierra esa puerta o te mato...! ¡Mal rayo si non te mato como el cura de Bulnes venga aquí...!

Y al intentar levantarse, cayó pesadamente sobre el lecho.

Manín no cerró la puerta, porque ya la campanilla echaba al interior de la cabaña sus gotitas de música de vidrio. Monte arriba, poco a poco, iba acercándose el Viático. Facio avanzaba delante; detrás, el señor cura, entre dos hombres, apoyado en uno de ellos, las manos mustias, la cabeza gacha; detrás, la comitiva rumorosa, enhilada en el sendero... Manín se descubrió, se arrodilló, puso una mano en el pecho, clavó en la tierra los ojos... El Morunu miró hacia la pared, y mordió una blasfemia entre los dientes...

Cuando avanzó el señor cura, la comitiva se postró a la puerta, con las velas encendidas y los labios henchidos de oraciones. El señor cura entró solo, rechazando todo auxilio, en un resurgimiento momentáneo de las fuerzas acabadas.. Entró solo, se fué al lecho, tocó al Morunu en un brazo, y le dijo blandamente:

—Morunu, hijo mío, escucha...!

Pero se sintió tan débil que tuvo que sentarse en una piedra... Le dominaba la lástima; se le oprimía el corazón; estuvo unos instantes sin respiro, sin calor y sin palabra, y dijo nuevamente con ahogo!

—Hijo mío, yo me muero...! He venido a morir al lado tuyo por disposición de Dios...! Y tú ya no puedes más, y vivirás también muy pocas horas, y Dios me hablará de ti cuando yo caiga a sus pies... Hijo mío, qué quieres que le diga...?

El Morunu se callaba oculta la cabeza entre los brazos... Y trabajosamente, lentamente, el señor cura, levantó la Hostia... En la inmensa humildad del invernal pareció que temblaba un resplandor. El Morunu abrió los ojos, se volvió en silencio, y aguardó con ansia. El señor cura dividió la Hostia, puso en los corporales un pedazo, dijo con palabra trémula:

—Traía el Pan de Dios para ti solo, pero ya ves, hijo mío, tenemos que repartirlo...!

Y trabajosamente, lentamente, se golpeó en el pecho y musitó:

—Domine, non sun dignus...!

Se detuvo.. El Morunu saltara de la cama con un esfuerzo terrible, y se arrojara en el suelo, y besaba los pies del sacerdote con lágrimas en los ojos, y suplicaba congojosamente:

—Perdón, Dios mío, perdón, que yo soy un criminal...!

La mano del señor cura aún alzaba el pedazo de la Hostia... Fuera, sonaban murmullos; fuera, todas las luces de las velas semejaban estrellistas...

C. CABAL

PALABRAS DE LA GENTIL MARQUESA DE LA ROSA, LA ADMIRABLE SOPRANO ELVIRA DE HIDALGO

Vedla ahí, lector: sonriente como el niño que premian sus primeras notas... Vedla, en actitud pensante, quimérica e ideológica... Hay en sus pícaros ojos negros abismos insospechados; ella lo comprende así. Se siente en la Habana como en un amplio salón dorado del hogar que brindárale todo su amor y su apoyo. Elvira de Hidalgo, cree soñar, y califica nuestra ciudad como un país de encantamiento, de mucha luz, de muy lindo cielo, de amor y de alegría... Dice que ríe hasta el ambiente, siempre suave por la brisa del mar. Lástima, que nos quedemos pronto, sin la joya valiosa de su personalidad artística, lástima que no continúe siendo amena por mucho tiempo para ella, esta tierra de Dios...

—Me recibió correctísima, galante, y platicamos de diversos temas. Uno sin embargo fué removido algo más... Nos abandona, se aleja para cumplir su valioso contrato que ya tiene firmado en Francia, y ahora agradezcámosle a la cuna del arte "Italia", que nos la envía para saturarnos el alma de alguna emoción trascendente.

En el alma de la artista, algún ensueño está prendido, un ensueño que la hace feliz... Ríe con risa de cristal, optimista, contaminadora del aletear de la alondra feliz...

Reciba la sutil y vaporosa Marquesa, gloria de Zaragoza, la devoción más ilimitada...

Mary MORANDEYRA

PLEGARIA

¡Señor, Señor, con todo afán te pido
que mitigues mi pena!
¡Señor, Señor, cuanto llevo sufrido!
¿Es esta mi condena?

Salva mi corazón de la tortura
que lo atormenta inexorablemente...
Tú le has dado, Señor, esa ternura
para amar ciegamente...

Vengo hacia Ti, Señor, porque me hiciste
sensible como un lirio...
Vengo hacia Ti serenamente triste
a que me salves de mi cruel martirio.

Mary MORANDEYRA

Del libro próximo a salir, "Más allá de las sombras".

LA LITERATURA ESPAÑOLA EN EL EXTRANJERO

En la "Renaissance d'Occident (Bruselas) inserta M. Camille Pitollet, el incansable hispanófilo francés, un largo y original trabajo sobre España en la obra del poeta de los "Trofeos", José María de Heredia, a quien hace poco se ha erigido un busto en el jardín de Luxemburgo. El estudio de Pitollet ha motivado una curiosa controversia en la prensa de París.

Sobre el otro José María de Heredia, "el viejo", ha escrito también Pitollet un estudio documentado, como todos los suyos, en el "Mercure de France", que ha sido reproducido por la "Revista Española", de Argel. En este artículo recuerda, asimismo, a otro Heredia: el mestizo Severiano de Heredia, nacido en Matanzas y el que, naturalizado francés, llegó a desempeñar en la vida política francesa un papel importante, pues fué ministro de Trabajos públicos, en 1887.

Traducida al español por Sánchez Rojas, se ha publicado la obra del ilustre hispanófilo Benedetto Croce, "España en la vida italiana durante el Renacimiento". Benedetto Croce es sobrado conocido para que necesite presentación; su fama es mundial, y sus libros están traducidos a casi todos los idiomas. Entre sus obras filosóficas están su famosa "Estética" y su "Lógica"; entre las de crítica, la más comentada ha sido "La letteratura della nuova Italia", y entre las históricas figuran la traducida por Sánchez Rojas, la "Historia del reino de Nápoles" y otras. Tiene también obras de carácter político y sociológico. Desde 1903, dirige la revista "La Crítica", que ve la luz en Nápoles.

"O Paiz", periódico de Río de Janeiro, ha tenido una iniciativa plausible: ha establecido unas páginas, tituladas "A vida hispanoamericana", que periódicamente aparecen en el popular diario, y donde se dan frecuentes referencias de la literatura, de las bellas artes y de otras actividades españolas. Su secretario de redacción, Flexa Ribeiro, profesor de la Escuela de Bellas Artes, es uno de los escritores de más relieve en el Brasil, y muy amante de las letras y el arte españoles. En "O Paiz" colabora y publica trabajos de crítico Waldemar Bandeira, prestigioso periodista y crítico de certero juicio, de los pocos que poseen el difícil arte de compenetrarse con el pensamiento del autor que critican y de extraer la médula de los libros. Bandeira es un hispanófilo de los más impuestos en nuestra literatura contemporánea, y con Sylvio Julio, Marques Pinheiro, Carlos Maúl y Saúl de Navarro, forman la plana mayor de los hispanófilos brasileños.

Jorge Max Rohde, ilustre escritor argentino y profesor de la Facultad de Filosofía y Letras de la Universidad de Buenos Aires, ha publicado "Lord Byron", magnífica evocación de aquel gran poeta. Entre las obras más notables de Jorge Max Rohde se cuentan "Las ideas estéticas en la literatura argentina" (tres tomos), "Nieves de antaño", "Estudios literarios (premiada por la Municipalidad de Buenos Aires) y "Angel Estrada". Jorge Max Rohde posee una vasta cultura, un léxico rico y un estilo diáfano y galano, muy personal. La insigne condesa de Pardo Bazán le prodigó alabanzas en estas mismas columnas. En Jorge Max Rohde tienen la crítica y las letras argentinas uno de sus más firmes pilares.

El ilustre hispanófilo italiano Gherardo Marone ha traducido recientemente "La estrella de Sevilla", de Lope de Vega. La obra ha sido editada por la casa de Nápoles Gaspare Casella. Marone es de los hispanófilos más eruditos y entusiastas. Ha vertido también a la dulce lengua del Dante "La vida es sueño", de Calderón de la Barca; "El oráculo manual", de Gracián, y otras obras españolas. Es, además, autor de libros tan notables como "Política come arte e volontá", "Difesa di Dulcinea" y varios más. Colabora en el diario "Il Mondo", de Roma, donde hace crítica de libros españoles, y en "La Nación, de Buenos Aires. Y, a pesar de contar ya con toda esta labor, Marone es joven, está más cerca de los treinta que de los cuarenta años. Confiamos, por tanto, en que Marone dé a conocer en Italia todavía muchas obras maestras de nuestra literatura.

Fernández Flórez y Alcalá Galiano han puesto de relieve en estas mismas columnas, con ocasión de la llamada crisis del libro, la mezquindad con que los editores españoles anuncian las obras que editan. Pero esta cicatería aún tiene un aspecto más minúsculo. Helo aquí: Carlos Boselli, profesor de castellano en el Círculo Filológico de Milán y en otros Centros de enseñanza, y encargado de la crítica de libros españoles en las revistas "I Libri del Giorno" y "Le Opere e giorni", nos dice que está dispuesto, que está deseoso de ejercer su ministerio; pero que son pocos los libros que, nuestros editores envían a estas publicaciones. El notable escritor argentino Emilio Suárez Calimano, encargado de la crítica de la revista "Nosotros" nos escribe también que los periódicos de su nación se ocupan poco de libros españoles, porque los críticos de la República de la Plata rara vez reciben obras editadas en España. Los editores españoles, por la miseria de unos ejemplares—aquí no será por el conocido argumento de que el anuncio es caro y no lo resiste el libro—o por falta de organización en la propaganda, son culpables de que las obras que editan no sean criticadas en otros países. No anuncian en el extranjero, no envían libros a los críticos para que hablen de ellos, ¿cómo van a adivinar su publicación en otras naciones, y especialmente en las americanas, que son las que más nos interesan? ¿Cuándo se convencerán los editores de que es un crimen contra sus arcas el que perpetran publicando "en secreto", como ha dicho el maestro "Azorín"?

J. M. de A.

LAS TRES NARANJAS DE LAS HADAS

CUENTO POPULAR TURCO

En los antiguos tiempos, en aquellos siglos dorados en que todo abundaba, los hombres no se ocupaban sino de comer y beber.

En dicha época vivió un sultán que arrastró una existencia triste porque no tuvo ni un solo hijo.

Para aliviar sus males se dió a viajar de incógnito, en compañía de su primer ministro. Un día llegaron a un profundo valle y allí acamparon. Cuando más tranquilos se hallaban, el valle se conmovió repentinamente, crujieron las entrañas de la tierra y aparecióseles un genio de luenga barba blanca, tocado de verde y con zapatos amarillos.

El sultán y su ministro echáronse a temblar, pero el genio se les acercó y, saludándoles, dijo:

—¡La paz sea con vosotros!

A lo que ellos contestaron:

—Sobre ti recaiga.

—¿Adónde caminas, sultán?—dijo nuevamente el genio.

—Si conoces que soy un sultán—exclamó éste a su vez—, bien puedes comprender la causa de mi enorme desdicha.

Tomando una manzana, el genio se la presentó al sultán, diciendo:

—Toma la mitad y da la otra mitad a la sultana. Luego os coméis cada uno vuestra parte.

Y desapareció.

Regresó a palacio el sultán, y en seguida dió a comer media manzana a su esposa, haciendo él lo propio. Algún tiempo después nacía un schazada o príncipe heredero. Celebráronse fiestas con reparto de dinero a los pobres, otorgándose libertad a muchos esclavos y regocijándose todos los súbditos.

El príncipe creció, llegando a los catorce años. Un día sorprendió a su padre con esta petición:

—Señor y padre: haz construir para mí un pequeño palacio de mármol, con dos fuentes; que de una brote aceite, y de la otra miel.

El sultán adoraba de tal modo al príncipe, que no se atrevió a oponerse a su capricho; y así en poco tiempo se vió acabado y cumplido el deseo de su hijo.

Estando el príncipe en su palacio, viendo correr las fuentes de aceite y miel, se le apareció una anciana con un jarro en la mano, la cual se dispuso a henchirlo.

El príncipe, que la columbró, cogió una piedra y arrojándola contra el jarro quebrólo en mil pedazos.

Sin decir palabra, la anciana se retiró.

Al día siguiente apareció de nuevo, intentó otra vez llenar su jarro y tornó el príncipe a rompérselo de otra pedrada.

Como la vez anterior, retiróse la anciana sin prorrumpir palabra alguna.

Al tercer día ocurrió lo mismo.

La anciana dijo al príncipe:

—¡Alá permita que te veas herido de amor por las tres naranjas de las hadas!

Y diciendo esto se esfumó, no volviendo a aparecer jamás.

Desde aquel momento el príncipe se vió devorado por un intenso fuego interior. Palidecía y adelgazaba por minutos, hasta que el padre consultó a sus médicos y hechiceros, quienes aseguraron que no podían curar al príncipe.

Un día, éste dijo a su padre:

—Padre mío, nadie de nuestro reino me dará la salud. Es preciso que encuentre las tres naranjas de las hadas, por las cuales desfallezco de amor.

—¡¡Hijo querido!—contestó el sultán—, eres mi única alegría. Si me dejas, moriré de pesar.

Al fin, el padre accedió con la esperanza de que quizás lograra volver a casa curado.

Vestido con riquísimos trajes, el príncipe salió de palacio.

Atravesando ciudades y castillos, proseguía siempre su camino.

Hasta que, en una extensa llanura, se encontró frente a la madre de los genios.

Era ésta tan gigantesca, que tenía cada pie puesto sobre una torre. Sus barbas medían muchos metros y sus largos brazos alcanzaban nueve varas de largo.

—Cómo estás, madre?—la preguntó el príncipe, inclinado y con los brazos cruzados sobre el pecho.

—Aunque me has llamado madre, quiero tragarte—contestó la vieja.

—Mi pesadumbre es tal, que no hubiera querido ni que me hablaras ni menos tener que responderte yo.

—Dime, pues...—contestó la madre.

—¡Oh madre querida! Padezco amor por las tres naranjas de las hadas. Puedes mostrarme el sitio en donde se encuentran?

—¡Silencio!—mandó la mujer—. Mis hijos y yo las guardamos para que nadie las encuentre; pero no sé el sitio en donde se esconden. Tengo cuarenta hijos, de los cuales algunos viven sobre la tierra; acaso ellos lo sepan.

Cuando ya venía la noche, antes de que los hijos del mal llegaran, la mujer cogió al príncipe y lo abrazó, quedando en el acto convertido en un jarro de los que se usan para el agua.

Apenas tuvo tiempo de hacer esto, cuando aparecieron los cuarenta genios maléficos gritando:

—¡Cómo huele a ser humano, madre!

—Pero, qué hombre osaría llegar hasta aquí? Mejor haríais en sentaros y comeros la cena.

Todos se sentaron y principiaron a cenar. En el transcurso de la comida, preguntó la madre:

—Si tuvierais un hermano que fuese mortal, ¿qué haríais con él?

—¿Qué queréis que hiciéramos?—contestaron a coro—. Le querríamos como a un hermano.

Adquirida previamente esta seguridad, la madre de los diablos rompió el jarro del agua y apareció el príncipe.

—Pues aquí tenéis a vuestro hermano—dijo la vieja presentándolo a sus cuarenta hijos.

Los malos genios lo acogieron con gran alegría; lo colocaron sobre sus rodillas y preguntaron a su madre por qué no lo había traído antes de empezar a comer.

—Hijos míos, no lo he hecho porque los mortales comen nada más que leche, carne de cordero y de vaca, manteca y azúcar.

Inmediatamente uno de los espíritus cogió un cordero y lo puso ante el joven.

—¡Simplón!—dijo la madre—, antes hay que guisarlo.

Entonces el genio cogió el cordero y lo asó, poniéndoselo al príncipe para que comiera.

Al día siguiente, la mujer dijo a sus hijos:

—Vuestro hermanito tiene un gran pesar.

—¿Por qué?—preguntaron ellos.—Dilo y se lo curaremos.

—Está lleno de amor por las tres naranjas de las hadas.

—Nosotros no sabemos dónde se encuentran las naranjas; pero quizás lo sepa alguna de nuestras tías.

—Id a preguntárselo. Decidles que he tenido un nuevo hijo que necesita curarse, y puede que os lo quieran revelar.

Los espíritus asieron al príncipe y lo transportaron a casa de una de sus tías.

Esta anciana tenía sesenta hijos, y no conociendo el lugar en que las naranjas se encontraban, les rogó que aguardasen a que volvieran sus primos.

Como la anciana no tenía seguridad del buen recibimiento que sus hijos hicieran al príncipe, lo abrazó y se quedó convertido en un cántaro.

Al entrar los genios en su casa, dijeron:

—¡Qué olor a carne humana!

—Sin duda la habéis comido por ahí—contestó la vieja.

—No; venimos a cenar.

Y se sentaron todos a comer.

La madre rompió el cántaro y apareció el príncipe, que fué recibido con gran júbilo. Todos le ofrecían un asiento y le ponían alimentos delante de él.

—Hijos míos—dijo la anciana de pronto—, esta criatura padece amor por las tres naranjas de las hadas. ¿No querríais dejárselas encontrar?

—No podemos—contestaron los genios—, porque no sabemos dónde están. Acaso nuestra otra tía lo sepa.

—Pues llevadlo ante ella y que os lo enseñe.

Así lo hicieron.

La tía respondió que no podía decirlo, pero que aguardaran a que vinieran sus ochenta hijos.

Se repitió la misma ceremonia que las dos veces anteriores, y a la pregunta de la madre contestó uno de los genios:

—Yo sé dónde están esas naranjas.

—Pues conduce a este joven al sitio en que estén, y cumple su deseo.

A la mañana siguiente pusiéronse en camino el príncipe y el espíritu del mal. Al cabo de andar todo el día, el genio dijo al joven:

—Hermano, tenemos que llegar a un gran jardín en el cual hay un estanque, en cuyo fondo están las tres naranjas. Cuando yo te diga "¡Abre los ojos! ¡Cierra los ojos!", tú lo haces así, e inmediatamente se presentarán ante nosotros.

Llegados al jardín y a la orilla del estanque, el genio dijo:

—¡Abre los ojos! ¡Cierra los ojos!

El príncipe vió flotar sobre el agua las naranjas y cogió una, guardándosela en el bolsillo.

De nuevo el genio gritó:

—¡Abre los ojos! ¡Cierra los ojos!

Obedeciendo, el príncipe obtuvo la segunda naranja, y del mismo modo la tercera.

—Ahora—dijo el genio—ten cuidado de no abrir ninguna de las naranjas, aunque tengas sed y sólo encuentres pozos sin agua. Te arrepentirías si esto ocurriese.

Prometiendo escuchar el aviso del genio, fuéronse cada cual por su lado, el uno por la derecha y el otro por la izquierda.

Cuando el príncipe hubo andado por la montaña, llegó al valle y, acordándose de las naranjas, sacó una del bolsillo con intención de abrirla. Apenas había clavado en ella su cuchillo, cuando se le apareció una joven tan bonita como un rayo de luna, que se le puso delante gritando:

—¡Agua! ¡Dame agua!

Y como no había agua por allí cerca, cayó desvanecida inmediatamente.

El príncipe se apesadumbró por lo que había hecho; pero ya no tenía remedio.

Al cabo de andar leguas y leguas, se volvió a acordar de las naranjas, y sacó la segunda.

Al abrirla, apareció la segunda doncella, que pidió agua, como la precedente, desvaneciéndose al no poder beber.

—Tendré más cuidado con la tercera—pensó.

Pero al llegar a una laguna, bebió y sacó luego la última naranja.

Una joven más sedienta que las anteriores se le puso delante. Pidió la consabida agua y el príncipe la dió de beber en la laguna, por lo cual la doncella permaneció con él.

El príncipe estaba ansioso de llegar al palacio de su padre con la hermosa joven.

Para descansar la hizo subir a un árbol próximo a la laguna, prometiéndola volver con un coche para conducirla hasta su palacio.

No bien el príncipe había andado algunas leguas, se le apareció una esclava negra que iba a la laguna por agua.

Viendo la imagen de la doncella del árbol reflejada en el agua, se creyó que era su propia figura, y dijo para sí:

—Soy mucho más hermosa que mi ama. ¿Por qué he de servirla llevándole agua? Desde ahora será ella la que me la traiga a mí.

Y tiró violentamente el cántaro, que se hizo trizas.

Cuando volvió a casa y su ama le preguntó por el cacharro, la negra se volvió hacia ella y le dijo descaradamente:

—Soy más bella que tú, y eres ahora quien me debe servir.

La señora fué por su espejo, y le dijo:

—¡Estás loca! Toma el espejo y mírate en él.

Y, en efecto, al verse se extrañó de su negrura.

Sin decir palabra cogió otro cántaro y fué por agua a la laguna, ocurrió como la primera vez, y el segundo desengaño.

Entonces volvió con el tercer cántaro, y al ver la imagen e ir a romperlo, díjole la doncella desde el árbol:

—No rompas el cántaro, que la imagen que ves no es la tuya, sino la mía.

La negra descubrió a la linda doncella y comenzó a decirla con tono lisonjero:

—¡Oh, tú, la más bella de las jóvenes! Seguramente no has de permanecer en ese árbol toda la vida. Desciende y reposa en mi regazo tu linda cabeza.

La doncella cayó en el lazo y descendió a los brazos de la esclava, quien, al tenerla junto a su seno, le clavó un aguijón en la cabeza.

Pero apenas sintió el pinchazo, la doncella se convirtió en un precioso pájaro de color naranja, y voló de la negra al árbol.

Poco después llegó el príncipe en una magnífica carroza, vestido de brocado de oro.

Subió al árbol y, al ver a la negra, le preguntó cuál era la causa de su desdicha.

—Sáqueme de aquí y lléveme —respondió la negra—. El sol ha cambiado todo mi color.

¿Qué haría en aquel caso el pobre príncipe?

Colocó a la negra en la carroza y la condujo a su palacio.

Cuando todo el mundo esperaba con curiosidad a la bella hada y se encontró con la negra, no comprendía qué encanto pudiera cautivar al príncipe.

—No es una negra—explicó éste—, sino que ha estado al sol mucho tiempo, y se volverá blanca a fuerza de cuidados.

Y, dicho esto, dejó a la negra en sus habitaciones.

Cerca del palacio del príncipe había un hermoso jardín. Allí fué volando el pájaro de plumaje color naranja; se posó sobre un árbol y llamó al jardinero.

—Qué quieres de mí?—preguntó el jardinero.

—¿Cómo está el príncipe?—dijo el pájaro.

—Muy bien—fué la respuesta.

—¿Y cómo está su negra esposa? —insistió el pájaro.

—Muy bien, pero encerrada siempre en sus habitaciones.

Y el pájaro voló.

Al día siguiente volvió al árbol, repitió sus preguntas, y así al tercer día.

Pero en el día tercero, el príncipe, que paseaba por el jardín, oyó la conversación del pájaro con el jardinero.

Preguntó a éste por qué no procuraba cazar tan maravilloso pájaro. El jardinero contestó que no había pensado en ello.

El príncipe ordenó impregnar las ramas con liga, y el pájaro quedó preso en ella. Lo llevó el príncipe a palacio y lo metió en una jaula.

Apenas la negra vió al animal, reconoció en él a la linda doncella encantada.

Entonces se fingió enferma, llamados los médicos, los compró para que declararan que el único remedio para su mal era la carne de cierto pájaro muy raro, precisamente el de color naranja.

El príncipe, convencido por los sos médicos, mandó matar al pájaro, que le fué servido a la negra.

Pero quiso la suerte que una de las más lindas plumas cayera al suelo y quedara oculta en un intersticio entre las baldosas.

Pasó el tiempo, y aun aguardaba el príncipe que su esposa se volviera blanca.

En el palacio había una pobre mujer que, al hacer la limpieza, vió entre las baldosas un objeto que llamó su atención. Lo recogió, y era la pluma del pájaro, que despedía destellos parecidos a los del diamante.

Se la llevó a su casa y la colgó en la pared.

Un día, en tanto que trabajaba en palacio, se cayó la pluma al suelo y, en el momento de tocar el pavimento, se convirtió en una linda doncella.

Esta barrió, guisó, puso todo en orden, y, por último, recobró su forma de pluma y se colocó en el mismo sitio de la pared en que antes estuviera.

Cuando la pobre asistenta volvió, se quedó asombrada de ver lo que en su casa había ocurrido, sin saber quién lo pudiera haber realizado.

Al día siguiente repitióse la escena.

Pero al tercero se quedó oculta la anciana tras una cortina, y pudo ver a la doncella que arreglaba la casa.

Salió de repente de su escondite, y la preguntó quién era.

La doncella explicó todas sus desventuras.

—No te aflijas, hija mía—le contestó la anciana—. Yo arreglaré este asunto.

Y fué a palacio, invitando al príncipe a cenar en su casa aquella misma noche.

Cuando llegó la hora de servir el café, se presentó la doncella con las tazas.

El príncipe preguntó a la anciana, cuando la niña hubo desaparecido:

—¿Quién es esa linda joven?

—Mi criada—respondió la mujer.

—¿Me la quieres ceder?

—No podría vivir en tu palacio sin exponerse a graves peligros.

Y la anciana hizo venir a la doncella, la cual preguntó al príncipe:

—¿Cómo pones tan poco cuidado en guardar las naranjas del amor?

El príncipe la reconoció entonces por todos los detalles de figura y voz.

Con gran pompa la condujo a palacio, donde ordenó que dieran muerte a la esclava negra.

Y vivieron felices durante muchos años.

Traducción de L. Astrana Marín

ADVERTENCIA

A NUESTROS ESTIMADOS COLABORADORES ADVERTIMOS QUE, PARA CUANTO SE RELACIONE GRAFICA O LITERARIAMENTE CON EL SUPLEMENTO LITERARIO SE DIRIJAN DIRECTAMENTE AL ENCARGADO DEL MISMO, MARIANO MIGUEL. NO HACIENDOLO ASI NO SE RESPONDE DE LA INSERCION DE LOS TRABAJOS Y MENOS DE SU EXTRAVIO.

M.E.C.D. 2016