AÑO 46 — SALAMANCA — N.º 14.254

Toda la correspondencia se dirigirá a nombre del Director o Administrador de EL ADELANTO Apartado de Correos 10.

NO SE DEVUELVEN LOS ORIGINALES

Redacción y Talleres: Ramos del Manzano, 42. Tel. 1.924
Administración: Librería de Núñez, Rúa, 25. Tel. 1.018

DOS EDICIONES DIARIAS

# El Adelanto

DIARIO DE SALAMANCA

VIERNES, 17 DE OCTUBRE DE 1930

Precios de subscripción: en España SEIS pesetas al trimestre. — Anuncios, esquelas de defunción y reclamos, precios por tarifa. — Comunicados y remitidos, precios convencionales.

TODOS LOS PAGOS SE HARAN POR ANTICIPADO

Se admiten esquelas hasta las TRES de la madrugada

NUMERO SUELTO: DIEZ CENTIMOS

PARA "EL ADELANTO,,

## LOS SEGUROS SOCIALES EN LA GRAN BRETAÑA

Todos los trabajadores británicos que ganan menos de 250 libras esterlinas anuales, tienen derecho al seguro contra el paro, con excepción de los obreros agrícolas, cuyos salarios son, por desdicha, demasiado bajos todavía para que sea posible imponerles el pago de la cuota correspondiente.

En el seguro contra el paro no participan tampoco los sirvientes de ambos sexos, los soldados, marinos y aviadores militares, los agentes de Policía, las personas empleadas por su cónyuge o por sus padres y que no cobran salarios. Estos son los únicos elementos excluídos, y se comprenderá, por lo tanto, el gran número de trabajadores beneficiados con dicho seguro.

Los laboristas hemos logrado mejorar sensiblemente la ley, eliminando de ella una de las cláusulas que suscitaba más descontento y resentimientos en la clase obrera. Me refiero a aquella estipulación legislativa que apartaba de los beneficios del seguro a todo obrero a quien se pudiera reprochar su incapacidad de demostrar que había buscado sinceramente trabajo.

Esta cláusula, en efecto, dió lugar a muchas querellas desagradables. Porque un obrero dejaba un sólo día de presentarse en las oficinas oficiales de colocación, se le discutía el pago de su indemnización.

Personalmente, he logrado hacer votar por la Cámara de los Comunes un texto de ley con arreglo al cual basta que el obrero parado haya pagado su cuota de seguro contra el pago durante 30 semanas en el curso de dos años de trabajo para que tenga sus derechos asegurados. De este modo ha desaparecido aquella situación deplorable que existía antes y en virtud de la cual sólo se pagaba indemnizaciones en proporción a las cuotas entregadas. En término medio se abonaba una semana de auxilio por cada seis cuotas pagadas.

Dada la crisis cruel de paro forzoso que aqueja nuestra clase obrera, ocurre que millones de trabajadores, que a pesar de todos sus esfuerzos no encontraban ocupación, habían de ser mantenidos por la beneficencia. Pero no hay la menor relación—contrariamente a lo que cree erróneamente una parte del público—entre la obtención de socorros de beneficencia, basados éstos en la caridad, y el abono de indemnizaciones con arreglo a la ley del seguro social, basada ésta en "un derecho".

Debo añadir que la idea de que existe en Inglaterra un vasto ejército permanente de desocupados es completamente errónea. En principio, los que se benefician del seguro no han estado parados bastante tiempo para sentir los efectos desmoralizadores de la ociosidad. No hay que olvidar que un sesenta por ciento de las personas inscritas como sin trabajo, en realidad no han estado paradas sino menos de un mes. Contrariamente a lo que cuentan algunos por ignorancia o malevolencia, el personal en paro forzoso se renueva constantemente.

Por lo que se refiere al pago de las cantidades enormes que representan estas indemnizaciones, se cuentan también, lo mismo en Inglaterra que en el extranjero, cosas fantásticas. En la Gran Bretaña el contribuyente burgués refunfuña, dice que se le abruma, y el gran industrial se queja de que se le arruina. En realidad, el coste del seguro contra el paro se halla pagado en tres partes iguales por el obrero, el patrono y el Estado.

No es menos evidente que, por lo menos una tercera parte de los trabajadores asegurados--¡hay que tener en cuenta que son doce millones!—no han reclamado jamás, y probablemente no reclamarán, el beneficio de la ley, aun cuando, naturalmente, no puede decirse que se salvarán siempre de los riesgos del paro forzoso. El hecho sobre el cual quiero insistir, es que las dos terceras partes del importe de las indemnizaciones de paro son pagadas por los obreros y por los patronos. La cantidad necesaria no deja de ser considerable, pero repartida entre once millones de personas, la carga es, en cierto modo, soportable.

Un obrero que ha abonado 15 chelines de cuotas durante dos años cobra, en caso de paro forzoso, 17 chelines por semana, si es soltero, y 26 chelines si es casado, más dos chelines por cada niño. Yo afirmo que semejantes indemnizaciones son razonables—sobre todo teniendo en cuenta la limitación de nuestros medios—, pero en modo alguno se puede decir, como no cesan de hacerlo los enemigos del partido laborista, que son tan cuantiosas que "incitan a los obreros a la pereza".

MARGARET BONDFIELD

Ministro del Trabajo de la Gran Bretaña.

Copyright A. L. T. E. A.
(Prohibida la reproducción).

CAMARA DE LA PROPIEDAD URBANA

**El arbitrio de plus valía.—Nota oficiosa**

Cumpliendo el acuerdo adoptado en la sesión plenaria que hace unos días celebró esta entidad, anoche se reunió la comisión económica de la misma, para informar sobre las tarifas de valoración de terrenos para la exacción del arbitrio del Plus valía, y cuyas tarifas remitió el Ayuntamiento a la Cámara, para que dictaminase.

La comisión estudió detenidamente esas tarifas, y en vista de la importante elevación de ese arbitrio, acordó solicitar el dictamen de dos arquitectos, y en vista de éste, la comisión económica dará cuenta al pleno de la Cámara, quien devolverá las tarifas dictaminadas convenientemente.

ANOCHE, EN EL AYUNTAMIENTO

## El Pleno aprueba los informes sobre creación de un Parque, y se adjudica la dote "Gómez-Arias,,

Bajo la presidencia del alcalde, don Miguel Iscar, se reunió ayer tarde, en sesión subsidiaria, el pleno de la Corporación municipal.

Asistieron los concejales señores Paradinas, Coca, Bajo, Riesco, Peláez, Calama, Borrego, Buxaderas, Olivera (don Bernardo), Lucas, Santiago, Olivera (don Fidel), Martínez, Jaén, González, González Martín y Santa Cecilia.

Se leyó y fué aprobada el acta de la sesión anterior.

**Toma de posesión**

El alcalde, antes de entrarse en la discusión del orden del día, pronunció breves palabras, dando la bienvenida a don Julián Coca Gascón, que toma posesión en esta reunión plenaria, de su cargo de concejal.

**Despacho de asuntos**

Se dió lectura a los acuerdos de la excelentísima Comisión municipal permanente de 9 y 23 de Septiembre último, relacionados con la construcción de un parque, aprobándose éstos, así como los informes favorables de las Comisiones de Gobierno interior, Policía y Fomento, y los de la Sección agronómica provincial y Cuerpo de Beneficencia, relacionados con su proyectado emplazamiento.

El señor Riesco hizo constar su criterio de que acaso sería conveniente extender el proyectado Parque por la margen izquierda de la carretera de Zamora.

A petición de la alcaldía se tomó en consideración esta iniciativa, facultándose a la Comisión permanente para resolver, después de estudiar la cuestión.

Se ratificaron los acuerdos de fecha 30 de Septiembre, aprobando en principio, para su tramitación con carácter urgente y con arreglo a la ley, las tres transferencias de crédito que se expresan: Una de 7.000 pesetas con destino a obras del subsuelo; otra, de 1.500 pesetas para el pago de portes de ferrocarril y acarreos, y otra de 800 pesetas para el pago de servicios de limpieza y casa del conserje.

También se ratificaron los acuerdos de 16 del mes de Septiembre, relacionados con las obras del Matadero y relativo a la construcción del colector del Oeste.

Se aprobó un presupuesto que asciende a 51.493,50 pesetas para la ejecución de obras complementarias en la Casa Consistorial, aprobándose también el presupuesto de obras en la Casa de Socorro, que se fija en 19.552,04 pesetas.

**La dote "Gómez Arias"**

A continuación se dió cuenta del expediente relativo a la adjudicación de la dote "Gómez Arias", correspondiente al año actual.

El señor Olivera propone, como acuerdo previo, que si ninguna de las señoritas solicitantes tiene mayoría absoluta de votos, se vuelva a votar entre las dos que más sufragios reúnan.

Así se acuerda.

El secretario dió lectura de las disposiciones testamentarias del fundador de la dote, suspendiéndose la sesión por cinco minutos para revisar los expedientes personales.

En vista de que todas las señoritas solicitantes se encuentran en idénticas condiciones, al reanudarse la sesión se procede a la votación por papeleta, que dió el siguiente resultado:

Señorita Andrea Núñez Rivas, siete votos.

Señorita María Galán Moraleja, seis votos.

Señorita María Silva Patón, cinco votos.

Señorita Rosario García Carrasco, un voto.

En segunda votación, el resultado fué el siguiente:

Señorita Andrea Núñez, siete votos.

Señorita María Galán, diez votos.

Papeletas en blanco, dos.

El alcalde declaró quedar adjudicada la dote "Gómez Arias", a la señorita María Galán Moraleja.

Seguidamente se levantó la sesión.

## PAGOS DE HACIENDA

Para hoy se han puesto al cobro los siguientes libramientos:

Don Nicomedes Paz, 250 pesetas; don Luis Domínguez, 136,62; don Bienvenido Oliver, 5.612,01; don Román de Frías, 7.164,85; don Juan Miranda, 742,50; don Enrique Sánchez, 148,05; don Valentín Pérez, 7.345; don Angel Gil, pesetas 7.342.

## QUISICOSAS

El mano a mano taurino
de Eladio y Pepe Amorós,
va a ser algo muy supino
y que acredite a los dos.
Lucha noble y fraternal
en la que de cada parte
pondrán el más vivo arte
y el arresto más juncal.
Con el percal en la mano
demostrando que se arrima,
le dirá Eladio a su hermano:
"Ahí va ese pase de Lima".
Y Pepe, con afición
y sin rajarse al envite,
responderá: "Mira el quite
que me acreditó en Gijón".
—"Ahí va una media Chihuagua".
—"Ahí va una entera de aquí".
—"Yo no toreo de guagua".
—"Lo mismo me ocurre a mí".
Y en hermosa competencia
y con recursos galanos,
demostrarán los hermanos
su toreril experiencia.
Tal es deseo ferviente
de la afición salmantina,
para que vea la gente
castiza estirpe taurina.
Y porque sin más demora
exclamen los Amorós:
"Para el aplauso, Zamora,
no se ganó en una hora,
pero se conquista en dos".

CONFORMIDAD

—¡Qué desgracia, doctor! Se acaba de romper el tubo de los bacilos del cólera.

—No importa, tengo otros.

INFORMACIONES COMENTADAS

## CÓMO HA MUERTO EL AUTOR DE "SE PREPARA UN CRIMEN,,

Interrumpí la lectura de este libro para hojear los periódicos que me trajo el correo. Es un libro obsesionador y angustioso. Está escrito por un italiano, Mario Simonatti, que desde muy joven mostró su devoción a Francia. Antes de la guerra dirigía el diario "Nueva Italia", de Bolivia; en 1913, marchó a París, siendo allí corresponsal de "La Nazione", de Florencia, y del "Popolo di Roma". En París perfeccionó y completó su dominio del idioma galo y colaboró con el energúmeno del patriotismo Gustavo Hervé, en "La Victoire", llegó a ser director general de "La Presse" y fundó "L'Unión Latine". Fué el precursor de la orientación de Italia hacia la comunidad antialemana y fueron, sin duda, sus artículos los que prepararon la inteligencia entre el ministro italiano Salandra y los aliados. Amigo de Mussolini, en la época en que el actual dictador era periodista socialista y dirigía el "Avanti", órgano oficial del partido, le alentó y auxilió y elegió mientras se siguió en Italia una política de adhesión a Francia y de cooperación en la angustiosa y doliente calle de la Amargura, que recorren los países que lograron la victoria material de las anmas. Luego, cuando Mussolini quiso librar a Italia de toda hipoteca internacional, cuando se interpuso en el camino de Francia planteando reclamaciones sobre Tripolitania, sobre Tánger, sobre construcciones navales, Mario Simonatti dió pruebas de cómo París conquista el corazón de los extranjeros que se introducen en sus núcleos diplomáticos, periodísticos e intelectuales. Mario ve contrariada, defraudada su labor de veinte años, propagando una alianza total entre Francia e Italia... Y refleja el conflicto de su conciencia en estas palabras: "Italiano, hijo de un patriota italiano, conservando vivamente fervoroso amor por mi país, no soy menos apasionado admirador de Francia, generosa y hospitalaria; escrito, no podría renegar de mi filiación espiritual con los grandes y puros espíritus que constituyen el luminoso genio francés; periodista, he conocido los dolores de este país, que fué mi propio hogar en los días espantables de la gran guerra; hombre, finalmente, comparto mis cariños entre la familia que he dejado en Italia y la que he encontrado en Francia. Ningún lazo oficial ni oficioso me liga a mi patria, sino el amor del hijo por la madre. No espero nada del régimen fascista que gobierna mi país, y no le debo nada..."

En esta conturbación espiritual, Mario Simonatti escribe su libro: "Se prepara un crimen: la guerra franco-italiana". Y este libro, se publica en París en los momentos en que se interrumpen las negociaciones diplomáticas para determinar el tonelaje que pudieran alcanzar las escuadras de una y otra nación, y en que Mussolini convierte sus tropos tribunicios en clarín de guerra y en que la prensa fascista, la única prensa que hay en Italia, desborda la ventolera de sus iras contra la egolatría francesa...

No llega a la prensa española en la interesada información de las agencias francesas y yanquis que la sirven, el eco de esta inquietud constante, quisquillosa, agresiva, que hace posible la guerra entre Italia y Francia. Poco ha se suspendía en Niza la celebración del homenaje anual a Garibaldi, para evitar manifestaciones del irredentismo italiano; en distintas ciudades de Saboya se detuvo a propagandistas de la reintegración a Italia; en Túnez, son frecuentes los conflictos que crean los asimilistas italianos... Hay una acción clandestina, permanente de difusión de italianismo y de espionaje. Francia no tiene ya solamente la preocupación de la frontera del Rin. Ante la línea montañosa de la Liguria y el Piamonte, es forzoso trazar un nuevo plan de fortificaciones y es inevitable aumentar las guarniciones y escuchar día y noche el grito previsor: "¡Centinela, alerta...!"

En esta confusión, acude Mario Simonatti con su libro: "Se prepara un crimen..." Quiere deshacer el equívoco, quiere prevenir la lucha fraticida de los latinos, quiere encontrar fórmulas nuevas en que los contrapuestos intereses se concuerden. Patriota italiano, patriota francés en una pieza, acorre a los enojados contendientes, gritándoles: "Yo conozco al verdadero enemigo de toda inteligencia franco-italiana: se llama "intransigencia!"

En este lugar, precisamente, había yo suspendido la lectura de estas páginas angustiosas. Y he aquí hojeando los periódicos, algo más angustioso, más atribulador todavía: una breve noticia, un escueto telegrama. Voy a reproducirlo: "Villefranche —sur— Saone, 6.—Cerca de Anse, en la carretera de Lyon, un automóvil chocó con el tronco de un árbol que interceptaba el camino. Perdida la dirección, cayó por un barranco, pereciendo su único ocupante. Era el publicista italiano Mario Simonatti. Se cree en la posibilidad de un atentado".

Esto es, se mata a los que quieren impedir la guerra. Se asesina a Jaurés, cuando en París se vacila ante el propósito de Francisco José de aplastar, de arrasar a Serbia. Se mata ahora a este hombre generoso que denuncia al mundo la preparación de un nuevo crimen militar. Sin embargo, son muchos los que aseguran que una nueva guerra es imposible; los que creen que la burocracia de la Sociedad de Naciones, la retórica de los parlamentos y diplomáticos, los intereses de la banca judía, la exaltación de los principios de justicia y libertad en la conciencia mundial, el auge de los partidos extremistas, la misma amenaza del desbordamiento de Rusia sobre el occidente si se dividiera en contiendas armadas, maniatarán a los gobernantes belicistas y a los fabricantes de acorazados y aviones denunciados en Ginebra por el propio Briand.

Estos días, sin embargo, los periódicos más confiados en la seguridad de la paz, señalan el resurgimiento en Alemania de anhelos guerreros. El libelista León Daudet se hispa de orgullo proclamando que se le dá la razón ahora y que todos reconocen la certidumbre de sus augurios. Y escribe estas palabras, que podrían colocarse sobre la lápida que cubre el destrozado cuerpo de Mariano Simonatti..." La guerra está próxima."

DIONISIO PEREZ

(Prohibida la reproducción.)

POR TELEFONO

## Accidente desgraciado en las maniobras militares de Peñaranda

(De nuestro redactor-corresponsal)

**Lo ocurrido.-Nuevos detalles.-Una corona a las víctimas de 1905.-Un asalto al Casino.-Retreta en la Plaza -Un niño destrozado en Macotera.**

Peñaranda, 16 (una tarde). Han terminado las maniobras militares, que fueron presenciadas por numeroso público. En los últimos ejercicios han ocurrido dos lamentables accidentes: un soldado de artillería, del regimiento de guarnición en Medina del Campo, fué arrojado del caballo que montaba, sufriendo varias contusiones en la cabeza y la dislocación de un brazo. Ha ingresado en el Hospital de Peñaranda.

Los soldados del regimiento de La Victoria, Afrodisio Calvo y Salvador Sánchez, de Masueco de la Ribera, al arrojar una granada de mano, explotó cerca de ellos, hiriéndoles en la cabeza y diferentes partes del cuerpo. En la ambulancia sanitaria que asistía a las maniobras, fueron conducidos inmediatamente al Hospital de Valladolid.

El resto de la fuerza ha regresado sin novedad.

En estos momentos, la banda de música del regimiento de La Victoria, está dando un concierto en la Plaza Mayor de esta ciudad.

Peñaranda, 16 (once noche)—Ampliando detalles del desgraciado accidente desarrollado en las maniobras militares que se celebran en esta ciudad, hemos de añadir una nueva desgracia.

El cabo de Artillería, Andrés Curto, de la guarnición de Medina del Campo, al saltar, jinete en un mulo, una zanja, cayó al suelo, resultando con heridas en la cabeza y la fractura de un brazo.

El mulo quedó muerto en el acto.

Los soldados del regimiento de La Victoria, que resultaron heridos en la explosión de una granada de mano, fueron conducidos a Valladolid.

Salvador Sánchez Carretero, de Masueco, presenta heridas, por fortuna, leves.

Afrodisio Calvo, está herido de más consideración, pero su estado es relativamente satisfactorio.

Esta noche hubo un "asalto" al Casino.

La banda de La Victoria interpretó selectas obras. Acudieron muchas y bellas señoritas y distinguidas señoras.

Después, en el templete de la Plaza Mayor, la banda de música de La Victoria, tocó una brillante retreta.

El jefe y oficiales de Artillería de Medina del Campo han tenido hoy un emotivo y simpático rasgo, que ha sido muy elogiado.

Todos los oficiales, con el coronel don Angel Negrón, depositaron una corona en el panteón donde descansan los artilleros que murieron en las maniobras aquí celebradas en 1905.

De la corona pendían hermosas cintas, con la siguiente dedicatoria: "A nuestros compañeros los artilleros del 7.º a pie".

Después desfilaron todos ante el monumento, llevando la representación de la ciudad el alcalde, y de la prensa, el que suscribe estas líneas.

En Macotera ha ocurrido esta tarde una terrible desgracia. Dos niños jugaban en una casa deshabitada, inmediata a las oficinas de Telégrafos.

En la misma casa habían dejado abandonada una escopeta cargada.

El niño Eustaquio Martín Bautista, de diez años de edad, cogió el arma, se puso a mirar por el cañón, con tan mala fortuna, que la escopeta se disparó, recibiendo el tiro en la cara, quedando el pobre niño destrozado.

El Juzgado de Peñaranda, con el médico forense, señor Arce, se personó en el lugar del suceso, instruyendo las oportunas diligencias.

DUEÑAS

†

PRIMER ANIVERSARIO
de la señora

**DOÑA MARIA DEL PILAR PICON PEREZ**

MAESTRA NACIONAL

QUE FALLECIO EN PEÑARANDA DE BRACAMONTE
EL DIA 20 DE OCTUBRE DE 1929

después de recibir los Auxilios Espirituales
y la Bendición Apostólica.

**R. I. P.**

**Su afligido esposo, don Severiano Montero Sánchez; sus hijos: Vicenta, Teresa de Jesús y Juan Eloy Montero Picón; hermanos: don Santiago, don Luis (ausente) y doña Magdalena Picón, viuda de Rodilla; madre política, doña Florencia Sánchez; hermana política, tíos, primos, sobrinos y demás familia,**

Suplican a usted una oración por el alma de la finada y participan que el funeral, cabo de año, se celebrará el día 20 de los corrientes, a las diez y media de la mañana, en la Basílica Parroquial de San Miguel, de dicha ciudad.

NO SE REPARTEN RECORDATORIOS

## NACIMIENTOS Y DEFUNCIONES

Nacimientos: Lope López González, Delfín Prieto Rollón, Domitila Martín Miranda, Angela Sánchez Rentero, Ludivina Cuadrado Sagrado, Aquilino Fabián González y María Muga Núñez.

Defunciones: Amalia Ullán Campos, Modesta Fraile López, Laurentino Valverde Cuevas, Juan Diego Bogajo, Rosalía Santiago Hernández, María de la Consolación Colsa Osuna y José Salvador Bellido.

# LA SEMANA DEPORTIVA

**El imperante fútbol**

Llena todo el plano actual el sensacionalismo futbolístico. Se juega en todas partes, y en todos los rincones el entusiasmo, pero también la pasión, enciende hogueras violentísimas, que son tanto más violentas cuanto más "eternos rivales" sean los contendientes.

Porque esta fórmula de los eternos rivales, bajo la capa de un gran interés, esconde la más arrolladora pasión sentida nunca en las ciudades y en las aldeas españolas. Ni la política, ni los toros, ni ningún otro espectáculo, promovieron jamás discusiones tan enconadas, y... eso que el deporte es juego noble. Pero no hay que fiarse demasiado de las apariencias, que suelen ser engañosas.

En el programa del domingo último había numerosos espectáculos sensacionales: de los en que la pasión juega papel tan decisivo casi como el de los muchachos sobre el terreno. De todos ellos, el más voceado fué el de Madrid-Athlétic, la lucha de la rivalidad tradicional, que este año, por la presencia de Ricardo Zamora entre los "merengues", tenía una significación especialísima.

Hasta ese partido, el Madrid habíase desembarazado con cierta holgura de sus enemigos. Tan sólo el Racing, en una tarde de fortuna—la del debut de Zamora—le puso en jaque, y aunque los "zamoristas" vencieron por 3-2, la afición pudo convencerse que la decantada superioridad del Madrid no contaba por el momento con una base firme.

Y llegó el duelo de la gran rivalidad. Aquel ante el que no faltaron profecías de todas clases, dependiendo del color del que las luciera. Para unos, el Athlétic marcaría muchos tantos a Zamora; para los contrarios, el triunfo del Madrid, sea por lo que fuese, resultaría "inevitable".

Pues bien, todos se han equivocado: ni los athléticos le han hecho varios "goals" a Ricardo, al que a duras penas colaron uno tan sólo, ni los madridistas han vencido "inevitablemente". El resultado—justísimo—fué un empate a dos tantos, que tradujo con toda fidelidad la marcha de la contienda, en la que hubo de todo.

Los "merengues" demostraron poseer un conjunto más fuerte, un grupo con mayor número de artistas y magos; pero los rojiblancos desplegaron mayores entusiasmos, se produjeron con tales rasgos de audacia, que fueron siempre por delante en el marcador, y sólo faltando cinco minutos se dejaron empatar un encuentro que moralmente fué suyo.

La "calidad" será del Madrid, pero el entusiasmo, y sobre todo la "velocidad", fué del Athlétic; y no perdieron los blancos, porque a última hora se emplearon a fondo con tal cantidad de recursos y astucia, que consiguieron ese empate que casi puede enorgullecerles. Aunque, ciertamente, después de tantas predicciones "terribles", la igualada no es como para dejar muy satisfechos a los presuntos campeones de España.

La nota más sensible del encuentro fué el accidente a Zamora, que tardará bastante tiempo en reponerse, dejando entretanto un hueco difícil de sustituir en la puerta del campeón central.

Con el resultado Madrid-Athlétic el campeonato regional parece decidido, puesto que de estos dos equipos a sus inmediatos perseguidores hay enorme distancia. Sólo el Nacional destaca un poco, y ello a pesar muy cerca del Racing, el Unión y la Tranviaria, que componen el modestísimo resto del lote. Serán, pues, los dos primeros puestos para los "eternos rivales", y luego habrá un lugar importantísimo—el tercero—para la lucha arriscada, y otros tres más para la "pedrea" intranscendente.

El campeonato catalán, uno de los más importantes siempre, sigue siendo catastrófico para el Real Club Deportivo Español, el grupo que tuvo la genialidad de ceder a Zamora. La carrera del fracaso llaman ya en la ciudad condal a la trayectoria de los españolistas, que, en su última actuación por no perder la costumbre, han sido derrotados por el Europa, por dos a uno. Son ya tantos resultados adversos, que difícilmente el Español podrá ya clasificarse con vistas al campeonato nacional. En cambio, el Barcelona, que fué su "eterno rival" otras épocas, se ha apuntado un éxito más, venciendo al Badalona por 5-1. Y en la lucha de la cola, el Sabadell parece irse separando con este nuevo éxito frente al Júpiter, por cuatro "goals" a uno.

Las dos sorpresas de la jornada estuvieron en Avilés y en Logroño. No son ciudades de abolengo deportivo, pero sus equipos, entusiastas y fuertes, arrollaron al Real Oviedo y a la Real Sociedad de San Sebastián, equipos estos sí de muchas campanillas, que fueron arrollados por el Stadium avilesino y el Deportivo logroñés.

La mancha descendente del Celta de Vigo parece haberse detenido en su estadio de Balaidos. Ante su público, ante los aficionados locales, el Celta logró al fin hacer una exhibición que le volviese el prestigio perdido con las derrotas de Pontevedra y El Ferrol. Fué su enemigo, el "eterno rival", Deportivo de La Coruña, que en la ciudad herculina tendrá que desquitarse de este grave fracaso.

Del campeonato andaluz, aun sin llegar a las jornadas culminantes, ya se adviente la superioridad de los equipos sevillanos. El Real Betis y el Sevilla vencieron holgadamente al Malagueño y al Huelva, por diferencias suficientes para atestiguar la diferencia de clase.

En Valencia, la posición destacada del titular continuó firme con la victoria sobre el Levante por 2-0, mientras que los restantes continuaron luchando duramente por el reparto de los demás puestos; pelea que tiene en esta región con excepción del Valencia—caracteres enconados por la igualdad de fuerzas.

**Carreras de caballos**

La temporada otoñal comenzó en el Hipódromo de la Castellana con una reunión que constituyó un triunfo espectacular, pero que por la escasez de programa no pudo ofrecer resultados deportivos interesantes.

El premio Infanta Cristina, que era el mejor dotado de la reunión, fué un magnífico triunfo para "Œdig Roi", que después de sostener una emocionante pugna con "Frascote" llegó a la meta con medio cuerpo de ventaja.

En la carrera de vallas el triunfo fué para "Guinea", montado hábilmente por el marqués de la Vega de Boecillo.

La nota más curiosa de la jornada fué el fracaso de los favoritos, razón por la que las apuestas se pagaron bastante bien. El público salió satisfecho de la jornada y en espera de las reuniones próximas, pródigas en "grandes" y emocionantes premios.

**Las batallas de Paulino**

Aunque al vasco no le satisfaga el contrato que firmó con Dickson, la rúbrica que estampara le obligará a hacer los dos combates previstos: dentro de cinco días contra Griselle, en París, y dentro de un mes frente al pujante Carnera, en Barcelona.

La derrota del "mastodonte" en Norteamérica a manos de Maloney, habrá contribuido a tranquilizar al ex leñador, que tal vez impresionado por la fiera del coloso, rehuía esa pelea. Ya no es Carnera invulnerable, como se pretendía, sino que, muy al contrario, se deja tocar duramente, y un pugilista "sonado", como su enemigo último, le vence por puntos en una lucha sin emoción. Es el primer traspiés de Primo Carnera en tierras de Estados Unidos, sin probabilidad de revancha por ahora, ya que Maloney, su vencedor, que cuenta con escasas simpatías entre los hombres de las Comisiones oficiales norteamericanasa, ha sido descalificado inmediatamente con todo el rigor de los directivos de Nueva York.

Está, pues, el italiano camino de Europa, y viene a cumplir el convenio establecido con Diskson, por el que luchará con el de Régil. Este va a subir antes al "ring" de París frente a un boxeador del escaso relieve de Griselle. Se trata, pues, de una pelea fácil, salvo que el vasco acuse una baja forma inesperada. Hay que contar con el triunfo, pero ¿a éste seguirá el éxito que todos esperamos contra Carnera?

La respuesta no es ahora tan complicada como hace quince días, cuando el gigante no había sido nunca vencido. Ahora es otro cantar. La mole es vulnerable y hasta sensible. Paulino debe aniquilarla porque ese es el camino para llegar hasta Young Stribling, la gran esperanza actual.

J. RAMBO

**VENDO** Renault, ocho caballos, y Dodge, modernos. Informes, calle Nueva de la Glorieta, 12.

6-5

# RADIOFONICAS

**La T. S. H., los ciegos y los ancianos**

Existe en Dinamarca un fondo destinado a suministrar un aparato receptor de T. S. H. a cada enfermo o persona de edad. Este fondo, llamado "Dansk Radio - Hjaelpefond" (fondo danés de ayuda radiotelefónica") ha distribuido, recientemente, y por vez primera un gran número de receptores. Entre los habitantes de Copenhague se repartieron 43, y 99 entre los de otras ciudades. Todos esos aparatos son receptores modernos, cuyo valor global se eleva a 12.000 coronas danesas, aproximadamente. El Gobierno ha prestado su colaboración a esta obra benéfica exceptuando a los radioescuchas agraciados del pago de la tasa radiotelefónica.

**Un "gigante holandés" da un concierto en Yugoeslavia**

En Serajevo, la ciudad yugoeslava tan conocida, pueden escucharse, con toda regularidad, los conciertos dados por un gigante originario de los Países Bajos; su voz es clara y tan bien timbrada que puede ser escuchada a muchos kilómetros de distancia. Se le conoce bajo el nombre de "Big Bill".

Todos los habitantes de la ciudad nombrada están entusiasmados con los conciertos dados por el gigante, habiendo tenido la prensa grandes elogios hacia la industria radiofónica holandesa.

**"Ambrosio y su banda", de nuevo ante el micrófono de la B. B. C.**

Los aficionados a la música de jazz recibirán, seguramente, con mucha alegría, la noticia de que la célebre orquesta inglesa de música de baile del "May Fair Hotel", de Londres, dirigida por Ambrosio, reanudará de nuevo sus conciertos todos los sábados, por la tarde, ante el micrófono de la B. B. C. Es de esperar que la orquesta, después de sus vacaciones, reanude su labor con el mayor ardor.

**El príncipe de Dinamarca, inaugura una exposición de T. S. H., pero sin asistir a la apertura**

El príncipe Herald, hermano del Rey de Dinamarca, vióse obligado a la aceptación del patronato de una exposición de T. S. H., que recientemente se ha celebrado en Copenhague. A la apertura de la misma pronunciaría un discurso, pero desgraciadamente las obligaciones militares impidieron al príncipe asistir a la inauguración. Pudo encontrarse, no obstante, una solución. Enviósele un aparato portátil para el registro de discos fonográficos. Registróse el discurso del príncipe y en la apertura de la exposición se reprodujo por medio de una instalación de altavoces.

**Brno. ampliará su potencia**

Según noticias de Praga (Checoeslovaquia), próximamente se dará comienzo a la instalación de la nueva estación emisora de 34 kw. de Brno. Entretanto, la actual estación asegurará las emisiones. Se espera poder comenzar el servicio radiofónico con esta nueva estación hacia últimos del corriente año.

**Se componen e imprimen las últimas noticias en un automóvil**

Desde hace poco tiempo circulan por las calles de Londres unos automóviles del periódico inglés "The Star", los cuales se hallan presentes en todos cuantos sucesos de importancia ocurren en la capital británica. Estos coches van equipados con una instalación amplificadora y una prensa. Las noticias tomadas en el camino se imprimen en el interior de los mismos coches, bajo el epígrafe "Noticias de última hora". De esta manera se ha logrado publicar los sucedidos de última hora que, por otra parte, constituyen un reclamo para el citado periódico, puesto que, al mismo tiempo que se imprimen las noticias, se publican por medio de una instalación de altavoces que va en los mismos coches.

**Exposición de T. S. H. en Praga**

Recientemente se ha celebrado en Praga una exposición de radiotelefonía que, conforme a lo que se esperaba, ha sobrepasado en mucho a las anteriores.

**Una nueva estación emisora telegráfica en Noruega para el servicio del interior del país**

El director de Comunicaciones de Noruega, M. Engsett, ha tomado en consideración un proyecto que se le ha presentado para construir una emisora en Tnsberg o en Sandefjord, y la cual sería utilizada para descargar de trabajo al servicio telegráfico nacional noruego.

**Konigswusterhausen, radiará con 50 kilowatios**

Acabamos de saber otra noticia referente al aumento de potencia de una emisora. Se trata de Konigswusterhausen, que hasta ahora trabajaba con 35 kilovatios, y cuya potencia se elevará hasta los 50.

**La T. S. H. en los edificios del Estado**

Antes, el que deseaba, en Checoeslovaquia, instalar un aparato receptor dentro de cualquiera edificio del Estado, estaba obligado a presentar al Gobierno checo una instancia en papel timbrado. Ahora, aquel Gobierno ha podido apreciar el valor social que encierra la radiotelefonía y ha suprimido esta exigencia; por tanto, cuando se trate de instalar un receptor radiofónico en un edificio propiedad del Estado, bastará con hacer previamente la oportuna indicación.

**Big Bill y los juegos olímpicos de la juventud obrera en Praga**

Recientemente se han celebrado en Praga los juegos olímpicos de la juventud obrera. En esta ocasión no se recurrió, como en otras, al concurso de una orquesta, pues la parte musical estaba asegurada mediante la instalación amplificadora "La Voz del Gigante". El éxito obtenido fué enorme.

**El altavoz reemplaza al clackson**

Un automovilista de Wednesbury, siguiendo las indicaciones dadas en la Revista inglesa "Wireless World", reemplazó el clackson de su automóvil por una instalación de altavoz. Así consiguió avisar a peatones que se encontraban a cien metros de distancia.

**¡Todas aumentan su potencia!**

El número de estaciones emisoras que aumentan su potencia, crece continuamente. Acabamos de saber que la estación radiodifusora de Vöborg (Filadelfia), elevará su potencia de 0,4 a 10 kw.

**Exposición de T. S. H. en Bruselas**

La exposición anual de radiotelefonía de Bruselas, se celebrará este año en el Parque del Cincuentenario, del 18 al 27 del corriente mes.

**El nuevo presidente de la República Argentina, ante el el micrófono**

Según los cablegramas recibidos en Buenos Aires, la toma de posesión del nuevo presidente de la República Argentina, general Uriburu, ha sido radiada por todas las emisoras radiofónicas del país. En el mismo palacio gubernamental se colocaron altavoces, que permitían a la enorme muchedumbre congregada ante él escuchar con toda claridad el juramento presidencial.

# LA SEMANA TEATRAL

**"OLIMPIA"**

Andrés Revesz y Tomás Borrás han traducido excelentemente, con gran tino escénico y noble dignidad idiomática, esta comedia de Molnar. Se trata de una sátira, tan divertida como agúda, de la vida del gran mundo. En un desfile lúcido y lucido, los grandes figurines muestran al trasluz la miseria de sus esqueletos. Y una gran lección—crueldad que se viste de risa—resume la ejemplaridad escénica de la obra, desenvuelta toda ella con donairoso humor, con jocunda alegría de farsa en muchas ocasiones y en no pocas con honda percepción emocionante del drama humano.

La obra de Molnar, que María Tubau y sus compañeros han interpretado sin demasiada brillantez, es una diatriba antiaristocrática. Ha llevado al teatro Infanta Isabel, donde cada representación ha consolidado su éxito, numeroso público, especialmente aristocrático. El fenómeno es digno de un comentario. Aunque pudiera parecerlo, no hay en esa fruición de un público aristocrático ante una obra que le es hostil una señal de masoquismo. No se trata tampoco de un afán reprobatorio y polémico, puesto que no se ha registrado el caso de una sola protesta ni de una leve contradición. Tampoco—no vayamos a exagerar—demuestra un propósito de examen de conciencia y una voluntad de arrepentimiento. Ni vale la pena, ni es para tanto.

En definitiva, hay que ver en el hecho la evidencia de una curiosidad. La de comprobar la gracia y la agudeza que el autor emplea en su juego. La del experimento de la comprobación según los datos de la propia experiencia. Curiosidad inteligente y nobilísima que merece plácemes, y que quizá en este siglo de igualdades y confraternidades consiga ser de provechosa enseñanza, con "Olimpia", para alguna desdeñosa mal aconsejada damisela.

**"LO DE SIEMPRE"**

Bajo este título engañoso encubrían los autores de la obra, Manuel y José de Góngora, la intención de una novedad. Querían, manipulando con lo de siempre, mostrar el "secreto", descubrir el "truco" y mezclar a las incidencias de la comedia la formulación del recetario, declarando los ingredientes y descubriendo la "trampa", por decirlo así. Los personajes no se olvidan de que estaban en escena y aludían con frecuencia a su papel en la comedia, arrancando al público y arrancándose ellos mismos a cada instante de la ficción. vital. Peligroso juego, que los autores no han logrado vencer. El público va a ver el juego. No le importa que le engañen, a condición de que después no le devuelven el dinero, demostrándole que ha sido víctima de la trampa. Aun ésta habría sido quizá tolerada por el público si hubiese servido a los autores para lograr lo contrario de lo de siempre, manipulando con los materiales y los recursos de siempre.

Quizá hay que buscar ahí la causa del fracaso de la obra de los hermanos Góngora, del que seguramente sabrán desquitarse pronto. Si el camino de siempre les hubiese conducido a lo de nunca, el público se habría sentido satisfecho de ser engañado a sabiendas, y habría, sin duda, juzgado experto, ágil, pintoresco y divertido un juego, en el cual el tramposo se hacía trampas a sí mismo, con desgaire y humor.

Pero caer en la propia trampa no es precisamente hacerse trampas a sí mismo. De modo parejo, al público le gusta adivinar la trampa y perdonarla. Pero si se la declaran, ¿cómo la va a perdonar? Entre caballeros... Y si no que lo diga Pirandello, que cuando quiso denunciar la trampa, se hizo trampa a sí mismo. Y tuvo un gran éxito, porque nadie, desde entonces, podía tomarle por tramposo.

**"TIC - TAC"**

Noble y decoroso intento de un teatro nuevo o casi nuevo—para hablar con más exactitud—entre nosotros.

Su autor, claudio de la Torre, es un excelente y cultísimo escritor, un artista de buen gusto, un hombre de finas curiosidades intellectuales. Obra de juventud—como el propio autor declara—, tiene "Tic-tac" todos los nobles excesos que esta condición le procura. Y tiene, además—y esto le ha perjudicado en su contextura escénica—, una cierta experiencia, que si no se tomase a herejía, podríamos calificar de demasiado honrada.

Pero el buen éxito logrado en el Infanta Beatriz por esta obra de Claudio de la Torre responde justicieramente a las buenas cualidades, al ímpetu innovador y a la honda preocupación espiritual con que logra emocionar e interesar a los espectadores.

"Tic-tac", que plantea de un modo bastante original y persuasivo el hondo y eterno problema del hombre en lucha con su propio destino, tiene momentos dramáticos sobria y eficazmente logrados, y toda ella está como empapada en esencia filosófica. Ya esto bastaría para arrancarla triunfalmente del embarullado montón de lo anodino; pero contribuyen también a destacarla, por modo considerable, la dúctil límpidez del estilo, la "gracia" de arte del procedimiento y un a modo de aristocratismo intelectual que la nobilizan.

Fernando Soler mantiene con brío la apasionada y vehemente traza de protagonista, y el resto de la compañía, a excepción de José Calle, afortunadísimo en la sobria reciedumbre de su interpretación, y de Domingo Soler, no acierta del todo con la tonalidad exigida por una obra, cuyo fondo, esencial y decisivo, es puramente fantasmagórico.

En general, es achaque de nuestras compañías dramáticas una cierta exageración realista, de donde proviene, cuando se hallan ante la necesidad de una interpretación un poco idealista, el vicio, en que incurren por exagerada reacción, de un empaque declamatorio y lento, que no se aviene con la alada y sutil tenuidad de los sueños. Esta mácula se advierte evidente en la interpretación que los discretos artistas de Fernando Soler dan a la obra meritísima de Claudio de la Torre.

R. MARQUINA

# El viaje del Rey a Zamora

**Programa oficial**

Día 20.—Desde la estación del ferrocarril, la comitiva se dirigirá por la calle de Santa Clara a la Santa Iglesia Catedral, donde se cantará solemne "Te Deum" en acción de gracias por la feliz llegada de don Alfonso XIII.

A continuación, el Monarca y su séquito, visitarán el Museo Diocesano, celebrándose a continuación en el salón de actos de la Diputación, una recepción oficial y pública.

Después de este acto, el Monarca visitará el nuevo cuartel Viriato, a donde se dará un Jerez de honor a Su Majestad el Rey, trasladándose inmediatamente a Muelas del Pan, para visitar las obras de construcción del Embalse del Esla.

La Sociedad Saltos del Duero, dará en el Palacio de Consejos un almuerzo en honor del Soberano español.

A las cuatro de la tarde del día 20, regresará el Monarca a la capital.

Se ignora si en la tarde de este día Su Majestad hará la visita a la ciudad de Toro, o si la llevará a cabo el 22, al marchar para Burgos.

A las siete de la tarde, fuegos artificiales en el Puente Viejo.

A las nueve, banquete oficial, dado por el excelentísimo Ayuntamiento en honor del Rey, y que se celebrará en los salones del Círculo de Zamora.

**Función de gala**

Después del banquete oficial, en uno de los teatros de Zamora, se celebrará una función de gala por rigurosa invitación.

Día 21.—A las nueve de la mañana, Su Majestad el Rey, con la comitiva, saldrá para Puebla de Sanabria en automóviles (la Casa Real enviará dos coches para el servicio del Monarca), con el fin de visitar el Lago de San Martín de Castañeda.

Es más que probable, que don Alfonso visite el Monasterio de San Martín.

En el Preventerio Antituberculoso de la Diputación, se servirá un almuerzo, que corre a cargo de la Corporación provincial, regresando en seguida a Zamora.

Es casi seguro que don Alfonso, a su regreso de Puebla de Sanabria, asista a la corrida de toros que se está organizando.

A las nueve y media de la noche del día 21, en el Palacio de la Diputación, se celebrará el banquete oficial con que don Alfonso obsequia a las autoridades.

**Cabalgata militar**

Se están haciendo los preparativos para organizar, con el concurso de capitanía general, una cabalgata militar para el día 21 por la noche.

Además de las fuerzas de Toledo, se espera que pueda tomar parte en esta cabalgata un escuadrón de caballería que a tal efecto vendría de Valladolid.

**Distintivos de prensa**

Por la alcaldía y con el fin de que no pueda entorpecerse la misión informativa, se ha dispuesto que los periodistas locales y los forasteros que vengan a Zamora, con motivo de la visita regia, ostenten un distintivo para que no sufran entorpecimiento alguno por parte de las autoridades encargadas de la vigilancia de la ciudad.

Al propio tiempo, el señor Rivera ha dispuesto poner por cuenta del Ayuntamiento un automóvil al servicio de los periodistas, a fin de que puedan acompañar a la comitiva regia.

# Academia Médico-Escolar

Ayer, a las cinco y media, celebró esta asociación la Junta general ordinaria de principio de curso con gran concurrencia de socios.

Fueron aprobados todos los asuntos que figuraban en la orden del día.

Procedido a la elección de nueva junta, resultaron elegidos por mayoría de votos, los siguientes señores:

Presidente, don Juan José Carabias Serrano.

Vice-presidente, don Domingo Ledesma Huerta.

Secretario primero, el señor Jara Galán.

Secretario segundo, don Lorenzo Méndez Calvo.

Contador, la señorita María Carrillo.

Queda, por tanto, abierto desde hoy el plazo de inscripción en el Colegio de Médicos, Bandos, 5, todos los días lectivos de diez a una.

Cuota, cinco pesetas.

LA JUNTA DIRECTIVA

**SE ARRIENDAN** pastos en el Cuarto de los Huelmos, de Pineda, para 800 ovejas hasta el 15 de Abril, y para 200 cabras hasta San Miguel. Informes, Rafael García, Plaza Mayor, 2, Salamanca.

8-8

**CASAS.**—Vendo dos casas, juntas o separadas, con patio de luces, en el Arrabal del Puente, Calzada de Madrid, letras G. y F. Para precio y condiciones, Gregorio Poveda, en la casa letra F.

8-5

**OVEJAS.**—Se venden doscientas ovejas merinas, blancas, bastantes de ellas paridas. Para tratar, Eutimio Tello, en Ejeme.

4-3

**EXTRAVIO.**—Se han extraviado dos vacas, con hierro HP en la solana derecha, pertenecientes a la ganadería de don Fernando de Pineda. La persona que indique su paradero a don Alfredo Manzano (hijo), Plaza Mayor, 2, Salamanca, será gratificada.

8-8

**HIPOTECAS,** primeras y segundas, sobre fincas rústicas, provincias Salamanca, Cáceres, Zamora y Avila. Gestión rápida. Dirigirse a J. M. Brito. Alcalá, 94, Madrid.

**HOLANDESAS.**—Han llegado, para su venta, un vagón de novillas preñadas y paridas, procedentes de la montaña de Torrelavega. Para verlas y tratar, con José Iglesias, Paseo de San Vicente, 49.

8-5

**SE VENDE** una casa, rentando actualmente, y que consta de diez viviendas y un bar instalado en la planta baja de la misma, con dos patios para jugar, agua, luz y retretes. También se traspasa este Bar. Informarán en el mismo, calle de Placentinos, número 18.

8-5

**TRASPASO,** por no poderlo atender, negocio casa de comidas, en lo más céntrico de la capital. Informarán, en la Plazuela del Peso, número 26 (trasera del Gran Hotel).

3-3

**SE VENDEN** dos casas, una en la calle de la Palma, número 40 y otra en la calle Empedrada, número 34. Informará, Andrés Cayetano, Marquesa de Almarza, número 2. (Carbonería).

10-2

VENUS Marca registrada Calidad superior

HOJAS DE AFEITAR VENUS

LA MEJOR Y MAS SUAVE

DE VENTA EN TODAS PARTES

**HAMBURG - AMERIKA LINIE**

HAMBURGO

Servicio regular por buques-correos alemanes de VIGO al BRASIL y RIO DE LA PLATA

Próximas salidas para RIO DE JANEIRO, SANTOS, MONTEVIDEO y BUENOS AIRES:

15 de Octubre, **General Mitre.**

23 de Octubre, **General San Martín.**

Los vapores **"GENERAL BELGRANO"** y **"GENERAL MITRE"**, escalarán además en Pernambuco, S. Francisco do Sul y Rio Grande do Sul

Admitiendo pasajeros en las siguientes clases:

INTERMEDIA, desde 24 ½ LIBRAS ESTERLINAS

TERCERA DE CAMAROTE, al precio de..... Ptas. 608,70

TERCERA CORRIENTE, al precio de..... — 573,70

Niños de dos a diez años, pagan MEDIO PASAJE. Niños menores de dos años, GRATIS.

Para más informes, dirigirse a

MARIANO LLORENTE

VIGO

Telegramas: STINAVIGAR — García Olloqui, 19

**¡INVENTO MARAVILLOSO!**

La primera máquina de escribir movida por electricidad, la

**Mercedes Original Electra**

La más rápida y la más suave

-:- Trabaja sin descanso -:-

Máquina de escribir MERCEDES núm. 5 en tamaño hasta 60 cm.

Ultima creación, la más completa y perfeccionada. Desmontaje fácil. Se hacen cambios de máquinas usadas. Procedentes de los cambios de la sin par MERCEDES, se venden máquinas de escribir de ocasión en inmejorables condiciones. Accesorios para toda clase de máquinas. Reparaciones.

**LIPSIA,** MAQUINA CALCULADORA COMPLETA Y PERFECCIONADA PARA TODAS LAS OPERACIONES ARITMETICAS

La más alta recompensa el Gran Premio, en la Exposición Universal de Barcelona

SE DESEA REPRESENTANTE ACTIVO

Representante general:

**OTTO HERZOG, MADRID**

ANDRES MELLADO, 32

Teléf. 35643

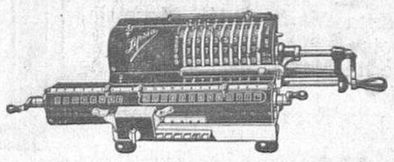

**¡Automovilistas!**

Una cubierta gastada y cuya tela aparece ya por varios sitios, se traduce un día u otro en un reventón y este en... un mes en una clínica.

—:—

¡Automovilistas, no dejéis llegar a ese estado las cubiertas. Los recauchutados "MARQUEZ" en Cáceres las dejarán nuevas! Recauchutar y vulcanizar en Cáceres. Cubiertas y cámaras las dejan nuevas y las garantizan. Esta Casa justifica cubiertas que han corrido 18.000 kilómetros con sus recauchutados.

Representante en Salamanca: **Luis Regoyos.** Ronda de Labradores, 1. Encargos entregas y tarifas, en **"Excelsior"**, Dr. Riesco, 51. Tlf. 1.310.

LA POLITICA

# DICE DON GABRIEL MAURA...

**La mejor propaganda monárquica, será la que se encamine a abreviar los trámites para una convocatoria de Cortes**

En el artículo de fondo de "A B C" del día de ayer, y después de fustigar a republicanos y supervivientes de la Dictadura, así como también considera que "los monárquicos constitucionales habrán de comparecer ante el país en actitud de arrepentimiento y garantir de algún modo su sincero propósito arrepentimiento", termina así:

"La causa principal de la inutilidad de cualesquiera mítines de propaganda partidista que ahora se celebren, y que no sean estrictamente electorales, procede de que ninguno, absolutamente ninguno, de los problemas que plantea la realidad política española, deja de tener carácter nacional, ni puede ser resuelto por un sólo partido frente a todos los demás. Desde la reforma del régimen monetario a la del constitucional, desde el Estatuto de ferrocarriles y trasportes al municipal y provincial; desde la estructuración de las fuerzas de mar y tierra y aire a la societaria o sindical; desde el saneamiento de la Hacienda al de la Administración pública entera, no hay asunto que no exija la colaboración de todas las significaciones políticas si se ha de resolver de modo viable y duradero. Cada partido o grupo de los que subsistan o se formen propugnará, claro es, su peculiar solución; pero la definitiva habrá de ser transaccional o se perderá desastrosamente el tiempo sin que llegue a prevalecer ninguna.

Por eso la oratoria mitinesca, siempre unilateral o monologadora, propensa a la hipérbole, a la recriminación, a la vaguedad y al latiguillo, se debe reemplazar lo más pronto posible por la parlamentaria, dialogada contradictoriamente en presencia de árbitros, que por pertenecer a muy varias parcialidades integran entre todos una colectividad imparcial, oratoria que, a diferencia de la otra, slivantadora sin provecho, puede facilitar la concreción de felices fórmulas legislativas.

La mejor propaganda monárquica será, pues, la que se encamine a abreviar los trámites para una convocatoria de Cortes. El más claro servicio que monárquicos y no monárquicos podemos rendir hoy a España, consiste en colaborar cada cual lentamente para la pronta celebración de unas elecciones sinceras.

Pero este tema de las elecciones y de su sinceridad requiere capítulo aparte."

# VIDA GREMIAL

**La organización de la Mutua Gremial**

Ayer tarde se reunió en la Cámara de Comercio, la comisión de la Federación Gremial, organizadora de la Mutua Gremial, que establece socorro de fallecimiento en favor de los federados que fallezcan.

La comisión convino en que se pase al domicilio de cada federado, pliegos para que, los conformes con la idea, firmen su adhesión. Hasta ahora son unos ciento veinte los federados adheridos a la idea.

Para el día 22 o 23 del actual se citará a una asamblea magna de todos los federados que deseen pertenecer a la Mutua Gremial, a fin de aprobar definitivamente el reglamento y mandarlo a la aprobación del señor Gobernador civil, pues deberá comenzar a funcionar la Mutua desde primeros del próximo Noviembre.

Se ruega a todos los federados que faciliten la tarea del ordenanza en la medida de lo posible.

**La Federación y la renovación de la Cámara de Comercio**

Ayer tarde se reunió, bajo la presidencia de don Juan Antonio Delgado, la comisión designada por la Federación Gremial, para examinar su línea de conducta frente a la anunciada renovación del organismo directivo de la Cámara de Comercio.

Asistieron a la reunión don Manuel Santos, don José Luis González Inestal, don Francisco Torres, don Benigno García, don Blas Santos Franco y don Gregorio Barragán.

Se ratificó la decisión de la Federación, de trabajar por obtener el número de representantes a que tiene derecho dentro de la Cámara de Comercio, examinándose con simpatía determinadas sugestiones orientadas hacia una acción común de las entidades patronales en este respecto.

## CONGREGACION DE HIJAS DE MARIA

Mañana, sábado, a las ocho, tendrá lugar la misa en la capilla de la Inmaculada, y por la tarde, a las seis y media, la felicitación y salve cantada por las congregantes.

Las horas para hacer la vela a la Santísima Virgen, son las siguientes: Por la mañana, las mismas de siempre, y por la tarde, el primer turno, de seis y media a siete, y el segundo, de siete a siete y media.

Horas para la biblioteca: Los jueves, de once a doce de la mañana y los sábados, de cuatro a cinco de la tarde.

# NOTAS DE SOCIEDAD

*PARA ELLAS*

**Detalles**

*Los abrigos tres cuartos, son indiscutiblemente prácticos, pero encima de nuestros vestidos, tan largos en la actualidad, es preciso no exagerar su uso.*

*La capa es el motivo principal de la presente moda. Se amolda a todos los trajes y formas. Independiente y airosa sirve lo mismo sobre los trajes de gran "soirée" como en los de calle, y hasta en la intimidad del hogar cuando el frío exijaredoblar precauciones.*

*Los sombreros este año se verán en gran parte sustituidos por la clásica boina. Estas se ejecutarán en "tricot" de lana, terciopelo o seda fantasía, adornándose con un pequeño motivo de bisutería.*

*En cuanto a los trajes de tennis este año dispondremos de otro tejido nuevo que compartirá las preferencias de las gentiles jugadoras: me refiero al piqué. Es muy cierto que los trajes de tennis son los que más transformaciones sufren de año en año. Muchos de estos encantadores trajecitos se ejecutan completamente abotonados de delante por medio de pequeños botoncitos de nácar; otros llevan esta abotonadura únicamente hasta la región de las caderas, desde donde cae la falda en tablas planchadas que le confieren la necesaria amplitud; otros se les adorna con un canesú redondeado que se repite en el cuerpo y que prende con un botón grande de nácar a un lado.*

*Estos lindos trajecitos pueden ir también acompañados por cinturones de color. Los cuellitos de piqué que adornan estos vestidos les confieren una gracia y distinción especiales. La cintura en ellos aparece alta en su sitio normal.*

VIAJES

Han salido:

Para Cerralbo, doña Emelina Rodríguez.

—Para Tarragona, don Manuel Calopa, con su familia.

—Para Aranjuez, a dond ha sido nombrado notario de aquel partido, el que hasta ahora lo era de Ledesma, don Lino Vicente de Torres, con su familia.

—Para Arroyomuerto, don Matías Domínguez.

—Para Madrid, donde fijará su residencia, doña Carmen Sánchez, viuda de Lurueña (don Isaac), acompañada de sus hijos y su sobrina la bella señorita Purita Lorenzo.

PETICION DE MANO

Por doña Manuela Manso, y para su hijo, el profesor de la Escuela Normal de Maestros y obogado del Colegio de esta capital, nuestro querido amigo y compañero que fué de redacción, don José Andrés Manso, ha sido pedida, en Villavieja, la mano de la bella y simpática señorita Fé García Encinas, hija de nuestro buen amigo el propietario y ganadero de aquella localidad, don Tomás García.

Con tal motivo, entre los novios se cruzaron valiosos y espléndidos regalos.

La boda se celebrará el día 8 del próximo mes de Diciembre.

Reciban los novios y sus estimadas familias nuestra cordial enhorabuena.

BODAS

En Madrid, en la iglesia de la Concepción, bellamente adornada, se celebró ayer, a las cinco de la tarde, la boda de la encantadora señorita María Teresa Lépine de Aymerich, hija de la condesa de Villa-Mar, con don Ignacio Tapia Ruano, perteneciente a distinguida familia de Salamanca.

La señorita de Lépine, estaba bellísima con sus galas nupciales. Llevaba un elegante vestido de "crêpe satín"; el velo nupcial era de valiosos encajes y se adornaba con collar y broche de brillantes.

Apadrinaron a los contrayentes, la ya nombrada condesa de Villa-Mar, que estaba muy bella y elegantemente vestida, y don Ramón Tapia-Ruano, padre del novio y querido amigo nuestro.

Firmaron el acta como testigos, por parte de la novia, don Federico R. Villanueva, don José de Oltra y don José María Samaniego. Y por el novio, don Juan Hernández Sarabia, don Diego Flores Carrillo y don Victoriano Ruiz Manzanares.

Una vez terminado el acto nupcial, la distinguida y numerosa concurrencia que a él asistía, trasladándose al hotel Ritz, donde fué obsequiada con una bien servida merienda.

Los nuevos señores de Tapia-Ruano, qué recibieron muchas felicitaciones, han emprendido un viaje por el extranjero.

FALLECIMIENTOS

En la madrugada de ayer, entregó su alma a Dios, rodeado de los solícitos cuidados de los suyos y confortada con los Santos Sacramentos, la respetable señora doña Consuelo de Colsa y Osuna. Las bondades y virtudes que adornaban a la finada, sus arraigadas costumbres religiosas y su caridad inagotable, la granjearon el respeto y la consideración de cuantos la trataron, snendo su nombre bendecido por los humildes, que tuvieron en ella una decidida amparadora de sus dolores.

La muerte de tan virtuosa señora, al ser conocida en Salamanca, causó general sentimiento, como lo demostró la manifestación de duelo, que constituyó el acto de su entierro.

Con tan triste motivo, sinceramente enviamos nuestro pésame más sentido a su hijo, don Joaquín; hija política, doña María Casaseca; nietos: Rosa, José Joaquín, Luis y Jesús, y demás familia.

ANIVERSARIOS

El día 16 de los corrientes, se cumplió el aniversario de la muerte de don José Barrero Mena, inspector de la compañía del Oeste, cuya muerte fué muy sentida entre sus amistades.

Reiteramos nuestro pésame a su familia.

—El próximo día 20, se cumple el primer aniversario de la muerte de la señora doña María del Pilar Picón Pérez, ocurrida en Peñaranda de Bracamonte.

La finada, dedicó toda su vida al cariño y educación de los niños, desempeñando con el mayor celo y bondad su cargo de maestra nacional, y conquistándose las simpatías y afectos de cuantos la conocieron.

Al cumplirse tan triste fecha, renovamos nuestro pésame, a su afligido esposo, don Severiano Montero Sánchez; hijos: Vicenta, Teresa de Jesús y Juan Eloy Montero Picón; hermanos: don Santiago, don Luis y doña Magdalena Picón, viuda de Rodilla; madre política, doña Florencia Sánchez, hermana política, tíos, primos y demás parientes.

VARIAS

Se encuentra totalmente restablecido de la dolencia que le ha retenido en cama, nuestro querido amigo el diputado provincial don Antonio Díez Ambrosio.

—Por el reputado doctor en Medicina y Cirugía, don Pablo Beltrán de Heredia, le ha sido practicada una delicada operación a doña Isabel Sánchez Martín, esposa de nuestro querido amigo, don Angel Vicente y Vicente, maestro nacional de la Escuela de Gema, con resultado satisfactorio, por el momento, presentando la herida un buen aspecto dentro de sus molestias naturales.

Hacemos votos porque la paciente no tenga ningún retroceso y en fecha próxima pueda reintegrarse a su domicilio completamente restablecida.

# DEPORTES

Para el campeonato próximo que organiza el Club Deportivo Español de Salamanca, hay inscritos, hasta la fecha, en las tres categorías, diez equipos. Tres partidos se celebrarán el domingo, uno por la mañana y otros dos por la tarde; en el primero, la categoría de segunda, y en el segundo y tercero, la infantil y la primera.

Respecto al primer partido, que tendrá lugar por la mañana, a las once, reviste cierto interés, por ser cualquiera de los cuatro equipos que toman parte en el campeonato buenos elementos, pudiéndose adelantar a decir que la afición presenciará un gran partido.

Hoy tendrá lugar el sorteo de las tres categorías y mañana daremos las alineaciones de los equipos que resulten en primer lugar en el sorteo. Lo que podemos adelantar es que jugarán el Deportivo primero contra la Gimnástica, de los cuales dimos ayer las alineaciones.

**Los partidos del próximo domingo**

La próxima jornada de los campeonatos regionales, tiene señalados los siguientes partidos:

Andalucía.—En Sevilla, Betis-Recreativo. En Málaga, Malagueño-Sevilla.

Aragón.—En Zaragoza, Patria-Titular.

Asturias.—En Oviedo, titular-Gijón. En Gijón, Sporting-Stadium.

Canarias.—En Palma, Athlétic-R. Victoria.

Cantabria.-En Santander, Unión Rácing.

Castilla-León.-En Valladolid, titular-Palencia.

Cataluña.-En Barcelona, titular-Sabadell. En Barcelona, Español-Barcelona y Júpiter-Europa.

Centro. — En Madrid, Rácing-Tranviaria. Athlétic-Unión y Nacional-Madrid.

Extremadura.-Sport Villanovense-Cultural Pueblonuevo y Unión Sport-Depontivo Balompié.

Galicia.—En El Ferrol, Racing-Deportivo. En La Coruña, titular-Celta. En Orense, Burgas-Eiriña.

Guipúzcoa.—En Tolosa, titular-R. Sociedad. En Rentería, Euskalduna-R. Unión. En Logroño, titular-Osasuna.

Murcia.—En Murcia, Imperial-titular. En Lorca, titular-Cartagena.

Valencia.—En Castellón, titular-Valencia. En Valencia, Levante-Sporting. En Sagunto, Saguntino-Gimnástico.

Vizcaya.—En Vitoria, Alavés-Athlétic. En Sestao, titular-Arenas.

EN LA DIPUTACION

# LA SESION PLENARIA DE AYER

Ayer, a medio día, se reunió el pleno de la Diputación para examinar y aprobar el reglamento por el que ha de regirse el nuevo Hospital provincial.

Presidió don Gregorio Mirat, y asistieron los diputados señores García Romo, Cuesta, Villalobos, Clairac, Cimas, Gallo, Castaño, Zurdo, Marcos Escribano y Campos.

El secretario dió lectura a la convocatoria de la reunión y acta de la anterior, que fué aprobada.

Seguidamente se leyó el extenso reglamento interior del Hospital.

Todos los artículos fueron objeto de un amplio y detenido estudio, haciendo uso de la palabra todos los señores diputados.

Quedó aprobado la adición de algunos artículos y la reforma de otros.

Se trató a continuación de las dotaciones para las plazas de Administrador, oficial-contable y mecanógrafo.

El señor Mirat, propuso que dichas plazas disfrutaran de los siguientes sueldos:

Administrador del Hospital, 7.000 pesetas.

Oficial-contable, 4.000.

Mecanógrafo, 2.500.

La proposición de la presidencia mereció la unánime aprobación.

LA ADMISION DE ENFERMOS TUBERCULOSOS

Don Nicasio Cimas Leal, hace uso de la palabra para decir que se ha planteado un problema que necesita la más urgente solución.

Se trata de que en el Hospital no han podido ser admitidos enfermos tuberculosos, por no existir un pabellón destinado a esta clase de enfermos.

Dice que el asunto es de una gran importancia, y que hasta él han llegado noticias ciertas de que muchos pacientes no han podido ingresar en el establecimiento.

Propone que se autorice al señor presidente para que vea el medio de llegar a una solución inmediata, incluso con la construcción de un pabellón.

El señor Mirat, manifestó que recoge las palabras del señor Cimas y que la Comisión ha de dedicar una preferente atención a este asunto.

Don Filiberto Villalobos apoya las manifestaciones del señor Cimas. Añade que debe de tenerse en cuenta que el Estado, para las atenciones de estos enfermos, dedica subvenciones hasta del 50 por 100 de los gastos.

El señor Clairac, reconoce igualmente la urgencia del caso, estimando que mientras se resuelve la construcción de un pabellón, debe procederse, de acuerdo con los médicos, a la habilitación de alguna sala.

El señor Zurdo, dice, que hasta que se construya el pabellón, puede verse el medio de que para alojamiento, de momento, de los enfermos, se habiliten algunas de las salas que ahora han quedado en el Hospicio y que antes se utilizaban para las clínicas.

Don Filiberto Villalobos, cree que está bien una instalación provisional, pero que antes son necesarios los asesoramientos sanitarios convenientes.

Estima que cualquiera solución le parece bien, pero siempre que ofrezca todas las garantías de carácter sanitario.

El señor Cimas insiste en la urgencia del asunto, encontrando acertadísimas las observaciones del señor Villalobos.

Don Gregorio Mirat, manifiesta que todo ha de tenerse en cuenta, pues la Comisión está verdaderamente preocupada por este asunto.

Seguidamente se levantó la sesión.

**NTRA. SRA. DEL CARMEN**
**Agencia funeraria**
**La más surtida y económica con el más moderno material**
**Calle de Zamora, 59. Teléfono 1260**

# CAMARA DE COMERCIO

**Sesión plenaria.-Importación de las pieles de Portugal**

Anoche, a las siete, bajo la presidencia de don Victoriano Zurdo, celebró sesión plenaria la Cámara de Comercio, concurriendo los vocales don Luis Capdevila, don Luis Maeso, don Ricardo Lobato, don José Manuel Llorente, don Eduardo García y don José Cenizo.

El secretario, don José Firmat, dió lectura del acta de la anterior, que fué aprobada, y seguidamente el pleno trató de los siguientes asuntos:

Escrito del Consejo superior de Cámaras en los Consejos de Economía. Sobre este asunto informó el señor Firmat, diciendo que, por comunicación recibida del señor Valcárcel, se había dado participación a las Cámaras de Comercio en aquel Consejo.

Otro escrito de la Cámara Comercial de Córdoba, referente a la petición de mejoras para los funcionarios de Correos. Sobre este asunto se recordó que la Cámara de Salamanca había hecho ya peticiones en el mismo sentido, por lo cual el pleno acordó conferir el visto bueno a la petición de la Cámara de Córdoba.

Escritos de las Cámaras de San Sebastián al Consejo Superior, sobre régimen de detallistas de alcoholes.

Por unanimidad se acordó apoyar tan legítima aspiración.

Un escrito del Consejo Superior de Cámaras sobre los nuevos reglamentos. En ese escrito se formula la consulta referente a si las renovaciones de las Cámaras deben ser parciales o totales. Acordó el pleno que esa consulta es verdaderamente extemporánea, puesto que se debía haber formulado antes que las Cámaras confeccionasen su nuevo Reglamento. Y de conformidad con lo estatuído para la Cámara de Salamanca, la renovación del pleno será total.

También se trató del anuncio de la subida de las tarifas ferroviarias. Acerca de este asunto, a propuesta del señor Maeso, se acordó informar ampliamente, aduciendo en el informe lo estatuído el año 1921, creando un estado de privilegio para ciertos servicios nacionales, y habiendo desaparecido estas circunstancias, este privilegio debe desaparecer, por soportarlo el país contribuyente, mejor dicho, el comercio y la industria, sin beneficio ninguno para los intereses generales.

A continuación, el secretario, señor Firmat, dió cuenta al pleno de la visita que había recibido de una comisión de curtidores para solicitar el apoyo de la Cámara de Comercio en el sentido de que se autorice la importación en España de las pieles de Portugal, cuyo comercio quedó restringido en absoluto por la intervención del marqués de la Frontera, y cuya restricción la fundó ese señor en motivos exclusivamente sanitarios.

Dijo también el señor Firmat que los señores curtidores o almacenistas de pieles le habían demostrado la sinrazón que tuvo el marqués de la Frontera para prohibir la importación de pieles, con lo cual se quebranta profundamente este comercio, toda vez que las pieles que se importaban a Salamanca, en esta ciudad se manufacturaban y luego se exportaban al extranjero. Al mismo tiempo, la razón de sanidad dijo que no existía, toda vez que se habían recibido certificados sanitarios de las Cámaras de Lisboa y Oporto, demostrativos de que el ganado no sufre ninguna enfermedad.

Por último hizo ver la conveniencia de la importación en los actuales momentos del descenso de la peseta.

La presidencia abundó en las razones expuestas por el señor Firmat, que se hacía en esta sesión eco de las manifestaciones de los almacenistas.

La Cámara acordó informar en este asunto, uniendo al informe los certificados de sanidad recibidos de Portugal. Una vez informado, se trasladará al gobernador civil, con objeto de que dictamine sobre el estado sanitario. Una vez hecho esto, una comisión de almacenistas de pieles, acompañados del presidente de la Cámara, se trasladará a Madrid para entregar el escrito al ministro de Economía y al director general de Agricultura.

Se trataron otros asuntos de menos interés y la sesión terminó a las nueve de la noche.

## Colegio oficial de Farmacéuticos

**Clasificación de los partidos**

Durante la anterior semana, y en los días que han transcurrido de la actual, diariamente se han celebrado reuniones entre la directiva del Colegio Farmacéutico y los subdelegados de Farmacia, bajo la presidencia del inspector provincial de Sanidad, señor Prada.

En la sesión de ayer se finalizó la clasificación de partidos por pueblos, y ahora sólo resta verificarla por categorías, con el reparto correspondiente a los Ayuntamientos.

Cuando esto se haya efectuado, se elevarán a la Dirección general de Sanidad, y luego se remitirán, para su promulgación, a la "Gaceta de Madrid", y después se publicarán en el "Boletín Oficial", para oir reclamaciones.

**SE VENDEN** dos casas. Razón, Procurador, don José Lunar, San Justo, 23.
15-a-11

**USTED, CABALLERO,** ¿quiére evitar que sus cartas particulares sean abiertas por amigos o familiares? Pues muy sencillo; establezca apartado en el Continental Turismo. Plaza Mayor (arco del Toro).
7-2

# INFORMACION MUNICIPAL

**Recaudación del día 15**

Por los conceptos que se expresan, ingresaron en arcas municipales las cantidades siguientes:

| | Pesetas. |
|---|---|
| Fielatos | 3.296,57 |
| Ambulancia | 129,10 |
| Rodaje | 20,55 |
| Matadero | 334,01 |
| Mercado | 337,35 |
| Multas del trimestre | 1.328,00 |
| Total | 5.445,58 |

**Los premios para la Escuela de Arte y Oficios**

La Comisión de Instrucción pública ha acordado la distribución del crédito de 900 pesetas con destino a premios para los alumnos de la Escuela municipal de Arte, Industria y Comercio, en la siguiente forma:

Seis premios de 35 pesetas cada uno.

Treinta y dos premios de 12 pesetas cada uno.

Treinta y ocho premios de 6 pesetas cada uno.

Estos premios se entregarán en vales por la cantidad indicada, para que los beneficiados con ellos puedan adquirir en los comercios, por el valor de los mismos, prendas de vestir o calzar.

F A J A S
**Elegancia, Belleza y Economía**
**Casas de Plácido. - Plaza Mayor, 46, y Lonja, 2**

## SOCIEDAD GENERAL DE PATRONOS

**Una candidatura**

Anoche se reunieron en la Cámara de Comercio, los señores don Carlos Romo, presidente de la General Patronal; don José María Viñuela, de la Patronal de Comerciantes, y don Alfonso García Casilla, de la del Ramo de construcción, cuyas entidades integran la General Patronal, con objeto de continuar confeccionando la candidatura para la próxima renovación de la Cámara de Comercio.

U. D. E.

# TENNIS

Mañana, sábado, comenzará el campeonato de tennis en el campo de la Unión Deportiva.

Se celebrarán dos "maths": don Serafín Pierna contra don Luis Maldonado y don Juan Antonio Toribio, contra don Fernando Allué, a dos sets y un tercero en caso de empate.

Empezará a las tres de la tarde.

**SE VENDE** un magnífico terreno, muy bien situado, a dos calles, de 500 metros cuadrados, frente al Asilo de San Rafael. Razón, San Justo, 4.
-a-

**CASA.**—Se vende una casa de nueva construcción, con habitaciones para dos vecinos, en 5.500 pesetas. Tiene agua y luz. Informará, José Corrales, Camino de la Granja, calle B., núm. 19.
3-a-3

**JOVEN,** de diez y siete años, se ofrece de mecanógrafo para casa de comercio o cosa análoga: Peña, 2.ª número 8, Salamanca.
5-a-3

¿QUEREIS LA SALUD?

CURA PRIMAVERAL DE LA SANGRE. — RECONSTITUYENTE, EFICAZ — TONICO, APERITIVO E HIGIENICO

Venta en farmacias y droguerías
**Depositario: JUAN MARTIN**
ALCALA, 9. — MADRID

**- - - MAQUINAS REMINGTON, S. A.**
= + +
**RONDA SAN PEDRO, NUM. 8**
**BARCELONA**

# LECTURAS MEDICAS

"La responsabilidad médica y el nuevo Código penal". Por Ricardo Royo-Villanova Morales. Ediciones Morata. Julio 1930.

Recién agotada la primera edición de "Los médicos donjuanes" y en prensa la segunda, una nueva prueba de trabajo fecundo, de acierto pleno y de ingenio, viene a nosotros en la nueva publicación del catedrático de Medicina legal de la Universidad de Valladolid, doctor Ricardo Royo-Villanova Morales.

"Temas de nuestro tiempo", titula Javier Morata, el pulcro editor, la colección en que, con propios méritos, relumbra el estudio sobre el tema, tan actual por virtud del nuevo Código Penal llamado "de la Dictadura" y tan importante para los profesionales, cuyas actividades se orientan hacia la conservación de la salud y se desenvuelven en la lucha contra las enfermedades de la especie humana, médicos y farmacéuticos.

No muy versados en leyes, hasta con cierto antagonismo nacido de las diversidades doctrinales y de procedimiento que separan las carreras de Letras y las de Ciencias, los profesionales médicos, al llegar una nueva legislación y enfrentarse con sus artículos, sufren un tantico de desorientación y cuando no, pecan de despreocupados, exponiéndose, en muchos casos, con ausencia de malicia, a caer en las redes, a menudo espesas y casi siempre inexplicables para ellos, de las nuevas disposiciones.

Para evitar todo ello, ha venido a punto el nuevo libro de Royo-Villanova Morales.

En él y en su primer capítulo se estudia el problema social y jurídico de la responsabilidad médica, palpitante preocupación de los médicos, juristas e intelectuales de todos los países, con expresión sintética de las leyes existentes a este respecto y especial detención en los artículos del actual Código penal que atañen al problema y en los que se especifican las responsabilidades por delitos, acciones u omisiones que la ley castiga, pero también por imprevisiones, imprudencias o impericias, haciendo una crítica imparcial de esos artículos, su alcance y su importancia.

Las objeciones de los médicos al nuevo Código penal ocupan el segundo capítulo, en el que se desarrolla la tesis de la irresponsabilidad médica en sus diferentes argumentos, de no muy sólida base, como hace constar el autor.

El concepto y definición de la responsabilidad médica y sus elementos constitutivos integran otros dos apartados, perfectamente documentados y razonados, expuestos en forma ordenada, con los que termina la parte general, de marcado carácter legal.

La parte especial o de aplicación comienza con una crítica de gran valor moral y de espléndido sentido didáctico, sobre las terapéuticas peligrosas en general y particularmente de la cirugía estética, que no puede ni debe confundirse con la cirugía restauradora, correctora de deformidades congénitas o adquiridas siempre noble, altruista y loable. Tanto las operaciones practicadas sin fin terapéutico definido y sin más indicación que aumentar la belleza, suprimiendo defectos que en nada atentan contra el equilibrio funcional que llamamos salud, como la mayor parte de los "productos de belleza", en cuya composición entran frecuentemente drogas de alta toxicidad como el arsénico, el monosulfuro de sodio, el tetracloruro de carbono impuro y otras muchas más, de igual modo que los procedimientos eléctricos de ondulación y los químicos de decoloración o tintaje del cabello, el "maquinismo espantoso a que se entregan las mujeres en los Institutos de belleza, sin defensa alguna" y con el fin de borrar jorobas, aplastar rodillas, arreglar nucas, quitar arrugas, etc., y los no menos perjudiciales para endurecer los pechos con compresas de agua helada, que traen como consecuencia broconeumonías y pulmonías, son objeto de acerbas y merecidas censuras, añadiendo que la Medicina, cuando se pone al servicio de la belleza, confina de un modo lamentable con el charlatanismo. La moda imperiosa y la frivolidad tiránica no pueden tener como cómplice y ayudante a la ciencia médica.

Las responsabilidad médica y farmacéutica que puede derivarse de la "receta", por su escritura ilegible, por "lapsus calami", por equivocaciones o por excesos, ocupa un interesante lugar en este libro.

El consentimiento para las operaciones quirúrgicas en los menores de edad, en las casadas y en los alienados; los errores de diagnóstico en los que, a veces, se amparan falsedades voluntarias cometidas al socaire de un título profesional; los abandonos injustificados de enfermo; la transmisión de enfermedades contagiosas, los excesos radiológicos o radiumterápicos, las anestesias y sus peligros y los errores de impresión, por fin, constituyen otros tantos capítulos, magistralmente tratados, avisadores de peligros de responsabilidad profesional, no sólo en los médicos, sino en los subalternos: practicantes, enfermeros, etc.

Este es el libro necesario, útil y agradable que todos los médicos deben leer.

M. F. A.

**PARA AHUYENTAR PALOMAS,** cohetes especiales. Pablo García. Plaza Mayor, 43, armería.

**¡REUMATICOS!**

El Presbítero **D. Luis P. Hernáiz** (antes conocido PARROCO de los VALLES - Burgos) os indicará cómo consiguió curarse sencilla y radicalmente de su reumatismo en menos de un mes. Tratamiento legalmente elaborado y registrado en Sanidad

**Escribid: Fernán-González núm. 57. - BURGOS**

# ENSAYO FELIZ DE UNA COLONIA ESCOLAR ORIGINAL

La Colonia Escolar. Trallazos de sol en el rostro durante el día y besos suaves de Selene en las noches luneras agosteñas. Caricias perfluentes de Eolo que curten la piel y la encobrizan. Y como resultado de todas estas coincidencias climatológicas la euforia: salud en el alma y salud corporal de ciclope griego. ¿Para qué más? El latido del mundo en estas noches silentes se hace más solemne y augusto cuando, tumbados sobre el césped, "cara al cielo"". se contempla el firmamento en toda su magnitud inconmensurable. ¡Cómo sentimos, entonces, en toda su grandeza nuestra pequeñez! Los colonos cantan canciones arcádicas, cuyos ecos van tropezando por las montañas, hasta perderse en el valle. Un recuerdo para los pobres niños—¡niños pobres!—cuya infelicidad se está incubando en la urbe grandiosa y homicida, pudridero de carne virgen, ya casi muerta precozmente. Hay que intensificar el número de colonias escolares de verano. La generosidad de particulares, con ser cuantiosa, no es suficiente. A pesar de la sinceridad de este altruismo es, simultáneamente, expresiva de la incuria y desaparición de nuestros gobernantes que no saben enfrentarse con una solución radical del problema planteado por la mortalidad infantil y que tan oportuna y felizmente abordó en estas columnas Filiberto Villalobos. La primera función de los Gobiernos ha de ser polarizada hacia la consecución inmediata de garantías máximas que salvaguarden la vida de todos los ciudadanos y, particularmente cuando, por tratarse de la infancia, sabemos que ésta es la resultante del medio físico, implacable, que actúa de manera decisiva en la complexión orgánica de los individuos. Todos estamos obligados, es verdad, a proporcionar al niño medios de defensa y a facilitarle los recursos —hoy demasiado exiguos e impotentes—para que pueda reaccionar contra los obstáculos que se oponen a su desarrollo natural; pero, principalmente, incumbe al Estado la ejercitación de estos deberes, que le son inmanentes e inalienables, si no quiere ver hundirse a sus individuos en una consunción lenta de energías, cuanto más lenta más trágica y por tanto de una responsabilidad más acentuada.

Pero abandonemos estas involucraciones sentimentalistas. Volvamos a esta colonia que ha emplazado sus tiendas de campaña en las cresterías de la sierra de Guadarrama, junto al Puerto de los Cotos, resguardada por las enhiestas cumbres pardas del ingente Peñalara. Son los niños mentalmente anormales y psicopáticos del Instituto Psiquiátrico Pedagógico, de Chamartín (Madrid). No se han organizado, hasta ahora en España ni quizás en el extranjero, colonias escolares de esta naturaleza, financiado con los recursos pecuniarios particulares de la Institución y desvinculada, en absoluto, de toda protección oficial. No solo por su organización pedagógica, sino por otras características originalísimas se ha destacado esta colonia: el número de colonos reducido, (limitado a diez) ha llevado a la misma la posibilidad de darle un carácter familiar, económico, a hacerla desplazable y revelable y a caracterizarla con matices meramente robinsonianos acentuadamente educativos. El automóvil-escuela ha facilitado el relevo de grupos y otro coche, más pequeño, unido al teléfono ha asegurado la comunicación constante de la colonia con el Instituto Central.

Un alumno y una alumna cocinando una paella en pleno pinar.

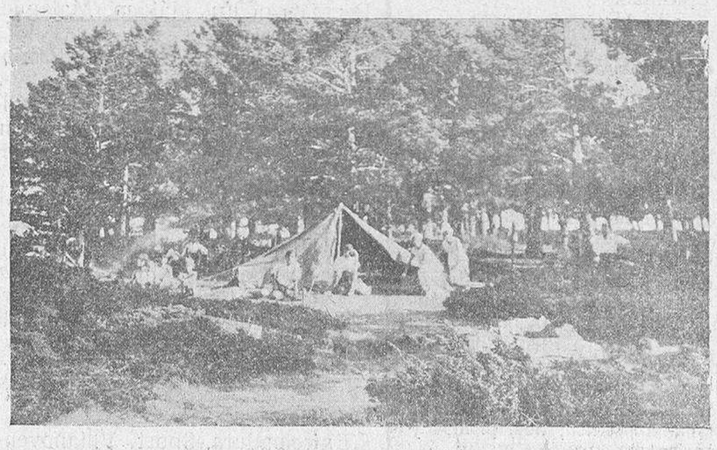

El Campamento de la colonia del Instituto Psiquiátrico Pedagógico, en el puerto de los Cotos.

Una ventaja ostensible que no puede perderse de vista en el sistema: el nomadismo. Generalmente, las colonias escolares que tienen que radicar en un emplazamiento limitado, fijo, inamovible, no pueden alejarse mucho de él por impedírselo dificultades de índole económica unas y de régimen interno otras. Esto constituye una desventaja que queda obviada en el sistema de tiendas de campaña transportables.

Brindamos la iniciativa a autoridades, maestros y simpatizantes. La vida del niño en las colonias de verano, tal como se organizan actualmente, está atacada de los inconvenientes que lleva anejos la vida sedentaria demasiado circunscrita, y enmarcada siempre dentro de los mismos horizontes. Y así como el espíritu tiende siempre a otear nuevos senderos, así los ojos, que son las ventanas por las que el espíritu se asoma al mundo, deben encontrar constantemente ante sí nuevas perspectivas.

Tanto el director psico-pedagogo como el director médico del Instituto Psiquiátrico Pedagógico están dispuestos a sugerir ideas a quienes pudieran apetecerlas y a informar y a orientar en los nuevos aspectos de estas modalidades de colonias escolares, que pueden contribuir al mayor rendimiento de las energías vitales infantiles potencializadas con la constante oxigenación del espíritu y de los pulmones.

Un grupo de alumnos en colonia vistos desde dentro de su tienda de campaña (están oyendo el gramófono en lo alto de la Sierra).

Todos los niños y jóvenes del Instituto han regresado a Madrid sintiéndose otros, pletóricos de vitalidad, renovadas sus fuerzas y bien dispuestos para el trabajo intelectual; su cerebro en tempero, el enervamiento vencido y todas las obtusiones curadas sin más recursos terapéuticos que el oxígeno respirado al saltar entre los pedriscales de la serranía brava...

* * *

Ante estas y otras iniciativas de la misma naturaleza, los que conocemos el Institutó Psiquiátrico Pedagógico madrileño consideramos merecidísima, y muy justificada por el interés cultural del país, la ayuda financiera que, por cierto bien garantizada rentística e hipotecariamente, había empezado a prestar al Instituto Psiquiátrico Pedagógico el Instituto Nacional de Previsión. Justificadísima dicha ayuda y, por lo menos para el interés pedagógico del país, desacertada a todas luces, la extraña, inoportuna e incomprensible decisión de retirársela que, según se nos dice, ha sido acordada. Y deseamos que ese sospechoso acuerdo no produzca los resultados funestos que es posible busquen los que lo han provocado.

Un grupo de alumnos excursionistas medio desnudos en lo alto de Peñalara.

# Desde Gajates

### Una boda

El día 11 de los corrientes, tuvo lugar en este pueblo el enlace matrimonial de la bella y simpática señorita Agripina López López, hija de don Manuel López y de doña María López (q. e. p. d.), con el joven e inteligente labrador don Marín Hernández Sánchez, hijo de don Aniano Hernández y de doña Loreto Sánchez.

Apadrinaron a los contrayentes don Adelio Hernández y doña Daniela Hernández, primo y hermana del novio.

Bendijo la unión, el virtuoso coadjutor de la parroquia, don Lorenzo González Salinero.

A medio día fuimos obsequiados en casa del novio (igual que en la noche y siguiente día en la mañana), con una suculenta comida, café, copas y habanos.

Por la tarde, se celebró un animado baile en el salón propiedad de don Wenceslao García, viéndose muy concurrido, gracias al bello sexo que predominó en la fiesta y del cual recuerdo haber visto a las señoritas Daniela Hernández, hermana del novio; Primitiva, Sebastiana, Casilda y Otilia López, hermanas de la novia; Jerónima Terrones, Juana López, Beatriz Martín, Jacinta López y Matilde Sánchez, de Gajates, y Brígida S. Hernández, de Nava de Sotroval.

El sexo fuerte estaba representado por Juan y Santos López, hermanos de la novia; Valeriano Ruano, Adelio Hernández, Víctor López, Vicente Miguel, Nicomedes López y Angel Sánchez de Gajates; Mateo Hernández, de Santiago de la Puebla, y Manuel Sánchez, de Macotera. También recuerdo haber visto a don Constantino Martín y señora, y a don José Gómez Boyero, secretario de este Ayuntamiento.

Disfrute una eterna luna de miel la feliz pareja.

---

Ha sido pedida la mano de la bella y gentil señorita Isabel Gómez, hija de acreditados industriales de Valdecarros, para don Enrique Martín Ruano, hijo de la viuda de Julián Martín.

La boda se celebrará el día 25 del del corriente mes.

C.

**PARA PASTO,** o pasto y labor, arriendo o vendo buena finca, a 35 kilómetros de Salamanca. Informes, Indalecio Cano, en Fuentesaúco.

8-a-8

¿Usted no sabe para qué sirve el Continental Turismo? Pues para el envío urgente, con acuse de recibo, de cartas entregadas en propia mano del destinatario. Precio del mensaje, 0,25. Servicio reservado.

8-2

**CASA.**—Se vende una casa de nueva construcción, con dos viviendas independientes, situada al mediodía, en las Afueras de Sánchez Ruano, calle cuarta, normal izquierda. Informará, Hijo de Jesús Pérez de la Fuente, fábrica de masaicos, Afueras de Sánchez Ruano.

8-4

**HUESPEDES.** — Admite huéspedes, señora sola; habitaciones independientes, trato esmerado y precios reducidos. Informará, Francisca Gómez, calle Pedrocojos, 10, pral.

2-2

**PASTOS.**—Heno para cien vacas, con buena recolección y gran toñada en los cercados, se arriendan en Hervás (Cáceres), sitio "Los Barreños", próximo al parador de Avelino. Para tratar, con Andrés Guevara, Pizarral de Salvatierra (Salamanca).

8-a-6

**TRASPASO BAR,** en el mejor sitio de Salamanca, por asuntos de familia; lo daría muy arreglado. Para informes, calle del Doctor Riesco, número 11, Sastrería "La Argentina".

3-a-3

**Modas de París**

**Prior, 4 y 6**

Presenta su nueva colección de

**Sombreros de señora y niña**

Precios sin igual

Reformas y copias, a la perfección

**Julio Pérez Martín**

**Profesor A. de la Facultad de Medicina**

**ESPECIALISTA EN PARTOS**

**Consulta de DOCE a DOS**

**SAN JUSTO, 26**

**Casa Los Cubanos**

**La mejor mantequilla de Asturias, 8 pesetas kilo.**

SE RECIBE TODOS LOS DIAS

RUA, 13 Y 15

**Teléfono 1.307**

**SARNA ROÑA**

Se cura en diez minutos, sin baño, con el Sulfureto CABALLERO

DE VENTA EN DROGUERIAS Y FARMACIAS

# De Pitiegua

### La fiesta de Santa Teresa

Con una solemnidad extraordinaria se ha celebrado en este cercano pueblo la festividad de la Santa Doctora castellana.

Después del solemne novenario y de las vísperas, celebradas en su honor, tuvo lugar la fiesta solemne en la iglesia, artísticamente adornada con profusión de luces y flores, en la que recibieron a Jesús Sacramentado todas las Teresianas e Hijas de María, y ocupó la sagrada cátedra el muy culto párroco de este pueblo, don Alfredo Carabias, que brillantemente hizo un panegírico de la Santa, enalteciendo sus virtudes y la gloria tan alta que posee muy cerca de la Santísima Virgen.

A las tres de la tarde se expuso solemnemente a Su Divina Majestad, y después se organizó una gran procesión, atronando el espacio el disparo de cohetes y el repique de campanas; después de la cual, las encantadoras mayordomas, organizadoras de la fiesta, Mercedes Ferro, Catalina Rodrigo, Hilaria González y Jacinta Sánchez, obsequiaron con un espléndido refresco a las autoridades del pueblo, a los señores funcionarios y Asociación de Teresianas.

Todos los actos fueron amenizados con una brillante música, que hizo las delicias de la juventud, la víspera y día de la fiesta, ejecutando los más modernos bailables.

Nuestra enhorabuena a tan simpáticas mayordomas por lo bien que organizaron la fiesta, de la cual conservaremos grato recuerdo.

EL CORRESPONSAL

**AMA DE CRIA,** leche fresca y primeriza, se ofrece para criar en su casa, o en la de los padres. Informarán, calle de las Mazas, 4, Salamanca.

4-3

Cuide usted **su estómago** porque es la base de **su salud**

★

*Yo padecí también como usted, pero me curó el*

**DIGESTÓNICO**

del Dr. Vicente

VENTA EN FARMACIAS

**SE NECESITA** matrimonio, preferible con hijos que trabajen, para encargados en aparcería, de una granja de cultivo intensivo, con ganadería. Dirigirse a don Fernando Sánchez Angoso, Plaza Mayor (Comercio), Salamanca.

4-3

# NOTAS DE INSTRUCCION

### La cátedra de Religión en los Institutos de Segunda enseñanza

Ha sido publicada la siguiente Real orden:

Desde la creación en los Institutos de Segunda enseñanza de la cátedra de Religión, de asistencia obligatoria y de inscripción voluntaria para las familias, es decir desde que se promulgó el Real decreto de 25 de Enero de 1895, que refrendó el ministro señor López Puigcerver, la designación del sacerdote por el ministerio exigía el informe del Prelado a cuya diócesis pertenece el Instituto, con la necesidad de que sea el designado Doctor o Licenciado en Teología o en Filosofía y Letras; estableciéndose además que los profesores de Religión no formen parte del escalafón de catedráticos oficiales ni tengan los derechos de tales catedráticos.

Con estar plenamente vigente dicho Real decreto, puesto que el también Real decreto de 30 de Abril de 1915 de provisión de cátedras de Universidades, Institutos, etcétera, no dice nada de los profesores de Religión, aun hablando en su artículo 25 de los de Caligrafía, Dibujo y Gimnasia de los Institutos, se ha supuesto creado un nuevo régimen por unas simples Reales órdenes consecuencia acomodaticia de las amortizaciones, ya lejanas, de profesores de Religión, se acordaron en las Escuelas Normales, ordenándose que la enseñanza en las Escuelas Normales la diese el profesor de Religión en el Instituto, reconociéndose más tarde la posibilidad de dar a los excedentes, por la reforma de 1916, compesación, pudiéndose llamar a ser profesores de Religión en el Instituto.

Considerando que podrá ser y es todavía materia de discusión la de la enseñanza, pero que cuantos la puedan repugnar no pueden mostrar extrañeza en nuestra Patria a que la condición precisa para el nombramiento de un sacerdote aparte del título de licenciado en Teología o en Filosofía sea el de informe o propuesta del Prelado diocesano, y que eso, es precisamente lo establecido en el Real decreto de 1895, nunca revocado.

S. M. el Rey (q. D. g.) se ha servido disponer que, respetándose los derechos adquiridos de los profesores de Religión de las Escuelas Normales en plazas amortizadas, singularmente de la misma población, que hayan pedido o puedan pedir el reconocimiento del derecho a poder ser designadas para el Instituto se declare que el régimen legal en los nombramientos es el establecido en el Real decreto de 25 de Enero de 1895, nunca revocado, y que en consecuencia, queda abrogada la Real orden de 11 de Marzo de 1927, y al de 4 de Octubre de 1920; entendiéndose que la segunda establece tan sólo una facultad en el Ministerio y que se entiende condicionada precisamente por informe del Diocesano de la localidad vacante a que hace referencia el citado Real decreto.

**COMPRO** partida de flor de Manzanilla. Ofertas, Droguería Ramírez, Rúa, numero 2.

3-2

# CONFERENCIAS TELEFONICAS

## UN INTERESANTE DIALOGO ENTRE LOS SEÑORES CIERVA Y ROMANONES

# ANOCHE CELEBRO EL GOBIERNO CONSEJO EN LA PRESIDENCIA

## Una nota política del Gobierno sobre el momento actual y la situación de la peseta.

LA SITUACION POLITICA

### ENTRE CIERVA Y ROMANONES...

Madrid.—Esta mañana, después de celebrar una extensa conferencia con el Rey, tuvo una conversación con los periodistas, el ex ministro don Juan de la Cierva y Peñafiel.

Los periódicos de la tarde y de la noche recogieron las manifestaciones del señor Cierva, y también un periodista pudo lograr otras declaraciones del conde de Romanones, en respuesta a las que el señor Cierva había dicho a la puerta de Palacio.

**El señor Cierva y la alarma de Romanones.**

Después de interesarse los periodistas por la salud del señor Cierva, ya restablecida del accidente de automóvil que sufrió, el ex ministro conservador comenzó su charla diciendo a los reporteros:

—Los médicos dicen que estoy muy bien y que soy un hombre nuevo, y yo me alegro, porque precisamente ahora se necesitan hombres nuevos.

—¿Puede usted decirnos algo de su entrevista con el Rey?

—Pues que he venido, sencillamente, a expresarle mi gratitud por el interés que mostró en conocer los detalles de mi accidente y el estado de salud mío y de mi familia.

Un periodista advirtió al señor Cierva que la entrevista con el Monarca había sido demasiado larga, para que en ella solo hubiese hablado de su accidente de automóvil.

El señor Cierva replicó que es que había dado al Rey todo género de detalles de dicho accidente.

Entonces los reporteros le preguntaron qué había de verdad en los rumores que circulaban de que al reformarse el actual Gobierno, se encargaría de una cartera.

—Esas son cosas—dijo el señor Cierva—que han difundido algunos para alarmar al conde de Romanones. Pero yo sé que es muy posible que no se alarmara tanto si el nombre del conde sonara para desempeñar un ministerio. Yo creo que Romanones ha querido jugar conmigo, haciéndome una habilidad de las suyas, porque no puedo creer que él haya dicho esas palabras que se le atribuyen al comentar el rumor a que ustedes han hecho mención. Mi opinión ya la tengo dicha: es la de que en los momentos actuales debemos todos apoyar al Gobierno, y a ello estoy resuelto, sin sentir la menor aspiración política, y solo por entender que ahora es deber de todos los elementos sociales y políticos de la derecha apoyar al Gobierno Berenguer, para vencer la situación actual, que no es tan grave como se dice, pero que hay que vencer. Yo tengo la seguridad de que el general Berenguer ha de saber vencerla. Y he de hacer todo lo que pueda para conseguir que todos los hombres de la derecha, sin distinción de matices, se unan, y... ¡que Dios nos proteja a todos!

**El conde de Romanones y la alarma del señor Cierva.**

Al conocer los periodistas las anteriores declaraciones del ex ministro conservador, consiguieron hablar con el conde de Romanones.

—¿Qué le parece a usted—le preguntaron—las manifestaciones que ha hecho el señor Cierva, a la salida de Palacio?

Y el conde replicó:

—No puedo opinar que Cierva sea un hombre joven, aunque me congratulo de que sea un hombre nuevo, y me alegra de que sea nuevo y se sienta joven. Esto último se lo envidio. Respecto a que se crea que he querido hacerle una habilidad, al decirle que no me agradaba que fuera nuevamente ministro el político murciano, no tiene derecho a decirlo. Cierto que se han publicado unas manifestaciones que dicen que son mías. El señor Cierva no las creído del todo y ha hecho bien. Esta noche las rectifico en el periódico de mi partido.

—¿Qué le parecería a usted si el señor Cierva volviese a ser ministro?

—Yo no he puesto nunca en duda que en hora oportuna las condiciones de Cierva puedan y deban ser aprovechadas. Yo no me alarmaría porque fuera ministro. Ya estoy curado de espanto. Me hubiera alarmado mucho más, aunque él no lo crea, que la cartera hubiera yo de ocuparla. Lo importante no es la alarma mía porque sea ministro el señor Cierva, ni la alarma del señor Cierva porque lo fuera yo. Hay otra alarma más importante, que es la que produciría en la gente, en cualquiera de los dos casos.

—¿Ha leído usted las declaraciones del señor Alba?

—Sí, y estoy completamente de acuerdo. Ese es mi pensamiento.

—¿Cómo va la unión de los liberales?

—Muy bien. Eso marcha muy bien. Pero ahora, lo importante es la cuestión monetaria.

Y no dijo más el conde de Romanones, quien a media tarde se marchó al campo.

**El señor Cierva habla otra vez.**

El ex ministro señor Cierva ha vuelto a ser interrogado, después de haber celebrado una conferencia con el ex ministro señor Maestre.

El señor Cierva se ratificó en las manifestaciones que había hecho por la mañana a la salida de Palacio Real.

Ante las insistentes preguntas del periodista sobre la situación política actual, el señor Cierva dijo:

—Todo aquel que sea conservador, apoyará al Gobierno que se encuentre frente a problemas como los actuales, sea el Gobierno que sea.

### EL REY, A LA VENTOSILLA

#### DESPUES IRA A TOLEDO Y LUEGO A ZAMORA

Madrid.—El Rey, don Alfonso, marchó esta tarde a la finca "La Ventosilla", donde permanecerá hasta el sábado próximo.

En este día, el Rey irá a Toledo, para asistir a la clausura del Concilio Toledano.

De Toledo regresará a Madrid, marchando a Zamora, para visitar los Saltos del Duero, en las obras que se realizan en el Esla.

Al regresar a Madrid, recibirá al ministro de la Guerra del Gobierno francés.

### EL GOBIERNO CELEBRA CONSEJO DE MINISTROS

#### EXPECTACION

Madrid.—A las cinco y cuarto de la tarde comenzaron a llegar los ministros al Palacio de la Presidencia para celebrar Consejo.

El Consejo, al que se concedía importancia política, había producido expectación, siendo numerosos los periodistas que esperaban la llegada del Gobierno.

**Al llegar los ministros.**

El primero en llegar al Palacio de la Presidencia, fué el ministro de Estado.

A las preguntas de los periodistas, el duque de Alba, dijo:

—Los asuntos míos serán facilitados en la nota oficiosa del Consejo.

Llegó poco después el general Berenguer, quien sin detenerse a hablar con los periodistas, les dijo, mientras tomaba el ascensor:

—No hay nada, no hay nada.

El ministro de la Gobernación llegó a los pocos minutos y se limitó a decir:

—No ocurre novedad.

El ministro de Marina se detuvo a conversar con los reporteros, diciéndoles:

—Hoy he hablado desde la "Gaceta". Habrán visto ustedes que se han reorganizado los servicios del ministerio y que las reformas son sencillas, robustas y del último figurín. Se suprimen todas las Direcciones generales, excepto la de Navegación y Pesca, que es autónoma. Las restantes no se ajustaban a la marcha del ministerio y ha habido que introducir reformas.

El ministro de Economía dijo que repartiría entre sus compañeros de Gobierno el informe sobre la conferencia comercial hispano-francesa.

Al llegar el ministro de Hacienda, le abordaron los periodistas, diciéndole:

—Suponemos que todo el Consejo estará dedicado a usted.

—No; en el Consejo intervendrán también los demás ministros.

—¿Se ocuparán ustedes de la peseta?

—Claro que nos ocuparemos de la cuestión monetaria. ¿A cómo está el cambio?

—A 50,60—replicaron los periodistas.

El ministro hizo una pausa y añadió:

—Sí; hoy ha habido una reacción favorable.

**No asisten los ministros de Justicia y Fomento.**

A las cinco y media de la tarde quedó reunido el Gobierno en Consejo.

No asistieron ni el ministro de Justicia, que continúa en Alhama de Aragón, ni el de Fomento, que se encuentra indispuesto y envió una carta al presidente excusándose de asistir.

**A la salida del Consejo.**

A las nueve y media de la noche, terminó el Consejo de ministros.

El primero en salir fué el duque de Alba, que se limitó a decir:

—Todo lo tratado está en la nota oficiosa que se les facilitará a ustedes.

El ministro de Marina, sonriente, exclamó:

—Eso de que salgamos uno a uno, tiene verdadera importancia...

Un periodista le preguntó:

—¿Qué dice el señor Matos en la carta que ha enviado a ustedes?

—No, ha sido su señora la que ha comunicado al presidente que su esposo se encuentra fuertemente acatarrado y con fiebre, por lo cual no asistía al Consejo.

Al salir el general Berenguer, le rodearon los periodistas, esperando noticias. El general Berenguer se limitó a decir:

—Un Consejo ordinario. Nos hemos ocupado de cosas de Hacienda, que es lo que más nos ocupa y preocupa.

—¿Qué hay de crisis?—le preguntó un periodista.

Y el presidente replicó:

—¿De crisis? Como no sea la de Barcelona...

Salió después el ministro de Economía y los periodistas le hicieron la misma pregunta:

—¿Hay crisis?

—No hay nada de eso. Son fantasías y "bulos" que circulan por ahí.

El ministro de Hacienda, señor Wais, dijo a los periodistas que parecía que hoy había mejorado la moneda. Como es natural—añadió—esta situación tiene que desaparecer, porque no hay bien ni mal que cien años dure. Por lo demás, no hay casi nada. Y yo nada tengo que decir.

### LA NOTA DE LO TRATADO EN EL CONSEJO

El ministro de Economía facilitó la siguiente nota oficiosa de los asuntos tratados en el Consejo:

PRESIDENCIA: Expediente relativo a las publicaciones de los lunes.

Proyecto del Real decreto modificando algunos preceptos del de 6 de Septiembre de 1925 sobre provisión de destinos públicos.

Expediente sobre pase de funcionarios de la antigua sección colonial del Ministerio de Estado a la dirección general de Marruecos y Colonias.

ESTADO: Crédito para la instalación del Consulado de la Nación en Mazagán.

Crédito para las obras acordadas en el edificio propiedad del Estado, donde está instalada la embajada de Su Majestad en París.

Autorización para que el ministro de Su Majestad en Riga proceda a la ratificación del convenio de extradición y asistencia judicial entre España y Letonia.

Autorización para asistir a la segunda conferencia Hispano Italiana sobre aeronáutica del Mediterráneo, a los delegados propuestos por el Consejo Superior de Aeronáutica para que la delegación española pueda proponer la celebración en Barcelona de la tercera Conferencia en la primavera próxima.

EJERCITO: Autorizando a la fábrica Nacional de Toledo, para la implantación, mediante concurso, de la fabricación de cojinetes y rodamiento de bolas.

TRABAJO: Proyecto del Real decreto con las instrucciones para llevar a efecto el censo general de habitantes.

## Una nota política del Gobierno

### LA SITUACION ACTUAL Y LA PESETA

Madrid.—Después del Consejo se facilitó también la siguiente nota política:

"El Consejo de ministros se ocupó preferentemente de la cuestión de los cambios, aprobando las medidas propuestas por el ministro de Hacienda, al que se concedió un amplio voto de confianza para que, de acuerdo con el presidente, las lleve a ejecución, según las circunstancias que cada momento lo demanden.

Lamenta el Gobierno que ante las circunstancias adversas que atraviesa nuestra moneda, no se imponga en todos la idea del deber y de la conveniencia de coadyuvar resueltamente a la obra del Gobierno, como si el problema afectase sólo a éste y tuviese un carácter meramente político. Se trata de una cuestión nacional, en la que para ganar la confianza exterior es base inexcusable la que se otorgue al Gobierno, que está seguro de tener a su alcance los medios de encauzar, mejorar y resolver la crisis que atravesamos. No es exagerando el mal, no voceando como catastrófico, como hemos de procurar el remedio. Por el contrario, persuadidos todos de que las actuales cotizaciones no responden a nuestra realidad económica, financiera y monetaria, y de que, por consiguiente, aunque se agravasen tendrían sólo un carácter transitorio, como producido por una especulación que no tiene otro resorte que el que nosotros mismos le procuramos, bastará la voluntad sincera de oponernos a ella para malograrla.

Por otra parte, es necesario que los que más tienen que perder se convenzan de que es llegado el momento de poner en acción los medios que las circunstancias exijan, ya que, afortunadamente, son propicios, para que, cumpliendo todos un deber, lo hagan compatible con su provecho. Todo menos abandonarse a un pesimismo que ningún país sintió en circunstancias mucho más graves y que para ninguno constituyeron dificultad insuperable."

## Noticias del día

**EN PALACIO**

Madrid.—El jefe del Gobierno despachó esta mañana con el Rey, firmando el Monarca algunos decretos sin importancia del departamento de Guerra.

—También estuvo en Palacio el ex ministro conservador señor Ordóñez.

A la salida, el señor Ordóñez dijo que la visita al Rey había sido de pura cortesía, ya que hacía mucho tiempo que no le visitaba.

Preguntado acerca de la situación de la peseta, dijo que tenía confianza en que la situación se resolvería favorablemente, recordando que fué más grave la situación a raíz de la pérdida de las colonias, y se logró valorizar la peseta, restableciéndola a su normalidad.

Preguntado acerca de la futura concentración conservadora, el señor Ordóñez dijo que ni intervenía en ello ni estaba enterado de nada.

—Fué recibida también por el Rey la comisión organizadora del mitin monárquico que se celebró en la Plaza de Toros nueva.

A la salida, los comisionados dijeron que el Rey estaba muy enterado de la forma en que se desarrolló el acto, haciendo elogios de los organizadores y excitándoles a que continuaran la campaña emprendida.

Los comisionados dijeron que volverían dentro de unos días a Palacio para entregar un álbum con adhesiones a la Monarquía.

—El Alto Comisario de España en Marruecos, cumplimentó también al Rey.

El conde de Jordana manifestó que en Marruecos todo iba bien, estando la zona dominada y realizándose en ella las obras de colonización, indispensables para la paz duradera.

—Fué recibido asimismo por el Rey el doctor Pittaluga, quien habló al Monarca del emplazamiento de la nueva Escuela de Sanidad en el recinto de la Ciudad Universitaria.

—Después, cumplimentó al Monarca el Director general de Aduanas, don Mariano Marfil, quien le expresó su gratitud por su nombramiento como delegado del Estado cerca del Monopolio de Petróleos.

—El Rey tuvo después audiencia de palatinos.

**DICE EL MINISTRO DE LA GOBERNACION**

Madrid.—Al recibir hoy a los periodistas el ministro de la Gobernación, calificó de fantasía la noticia de que sería nombrado gobernador civil de Barcelona, el subsecretario de dicho departamento, señor Montes Jovellar.

Hablando de las huelgas pendientes en provincias, dijo el general Marzo, que tendían a mejorar.

Después se lamentó de las informaciones exageradas que la Prensa publica al ocuparse de la baja de la peseta, olvidándose, sin duda, de la conducta patriótica que en otros sitios se ha seguido, llegando a silenciar aquellos acontecimientos que podían agravar la situación.

Citó lo sucedido en Francia, donde hubo graves trastornos que hicieron necesaria la intervención del Ejército, no diciéndose nada de ello, no solo por la Prensa nacional, sino tampoco por la extranjera, pues tuvieron buen cuidado los corresponsales de no comunicar aquellos sucesos, en los que hubo pueblos pequeños dominados por completo por los comunistas, y a los que hubo que batir a viva fuerza.

El ministro terminó señalando la diferencia de comportamiento entre una y otra Prensa.

**DICE EL SEÑOR TORMO**

Madrid.—El ministro de Instrucción pública ha dicho que en Barcelona la tranquilidad es completa, habiendo acordado el claustro que se reanuden en breve las clases, y ratificando el nombramiento de rector honorario a favor de don Eusebio Díaz, por sus merecimientos.

Terminó diciendo que en las demás Universidades reinaba absoluta tranquilidad.

### UNA CONVERSACION DEL COMANDANTE FRANCO CON UN PERIODISTA

#### SABIA QUE LE IBAN A DETENER

Madrid.—Un periodista ha celebrado una conversación en Prisiones Militares con el comandante Franco.

Ya sabía—dijo—que me iban a detener, porque desde hace días estaba constantemente vigilado y me seguía un automóvil de la Dirección general de Seguridad. Mi hermano Paco me avisó el viernes, diciendo que quería cenar conmigo. Salí anochecido y me reuní con él, cenando juntos. Luego dimos un paseo muy interesante, que duró hasta el amanecer.

Ese día no nos seguía el auto de la Dirección de Seguridad.

Mi hermano me dijo que tenía la misión de hablar conmigo, porque en la Dirección general de Seguridad existían unos informes míos muy terribles.

Charlé de eso y de otras muchas cosas con Paco. El sábado fué a mi casa un agente para detenerme. Me negué y luego, en la calle, volvió a invitarme a que me diera por detenido. Para evitar un escándalo, me ofrecí a ir voluntariamente con él a la Dirección de Seguridad.

En la entrevista con el Director general Mola, éste me dijo:

—Tengo orden de encerrarle, y me parece que para usted mismo es un bien. Estos días van a ser peligrosos para estar en la calle.

—Mi general—le contesté—. A mí, la libertad, aunque sea peligrosa, me encanta.

—Aquí existen—replicó el general Mola—contra usted, confidencias gravísimas. Se le acusa de haber comprado en Bilbao bombas de mano y haber traficado con dinamita en la frontera. Y además, de haber intervenido en Andorra, para introducir en España varios cientos de fusiles.

Yo repliqué: —¿Han comprobado ustedes esas denuncias?

—No—contestó el general Mola—. No hemos podido comprobarlas.

Entonces yo le dije: —Naturalmente, mi general. Como que son falsas.

—Pues yo—dijo el general Mola—tengo que encerrarlo, y en adelante no se fie de la gente. Usted cree que trata con idealistas, y luego, la vida es tan dura, que por 500 pesetas vienen aquí a contarnos todo. Su detención es incomunicada.

Entonces Franco le pidió permiso para comprar varios libros, cosa que hizo acompañado de un agente e ingresando en prisiones militares.

Terminó su conversación el comandante Franco, diciendo:

—Confío salir pronto. Yo supongo que el Gobierno tiene gusto en que descanse, por lo que le estoy muy agradecido.

### OTRAS NOTICIAS

**HALLAZGO DE UN ESQUELETO EN LA BIBLIOTECA NACIONAL**

Madrid.—Los obreros que están haciendo la instalación de caladeras en la Biblioteca Nacional, han encontrado una caja de grandes dimensiones, que contenía un esqueleto.

Se supone que estos restos procedan de la exposición ibero-americana celebrada el año 1890.

Ofrece las características de una momia.

**SE RECUPERAN LAS ALHAJAS DE UN ROBO**

Madrid.—La policía ha detenido a Lucas Ferrera y a su novia, Eulogia Carrasco.

Seguidamente se practicó un registro en casa de Lucas, encontrándose varias alhajas del robo cometido en una casa de compraventa, establecida en la calle de Bravo Murillo.

Ambos detenidos han sido encarcelados.

**LAS DELEGACIONES COMERCIALES DE FRANCIA Y ESPAÑA**

Madrid.—La delegación francesa estuvo ayer en Toledo, visitando los monumentos.

La mañana de hoy la ha dedicado a visitar los Museos.

También se reunió en la oficina del agregado comercial de la embajada francesa.

Después se reunió con la delegación española en el Ministerio de Estado.

A esta reunión no asistió el duque de Alba ni el embajador.

Los delegados mantienen una absoluta reserva sobre los asuntos que tratan.

**AGREGADO COMERCIAL A ROMA**

Madrid.—El agregado comercial de la Embajada de Italia, señor Mariani, ha marchado a Roma, llamado por el ministro de Corporaciones de aquel Gobierno.

El señor Mariani asistirá, como miembro de la delegación italiana, a las negociaciones de revisión del régimen comercial entre Italia y España, cuyas negociaciones tendrán lugar estos días.

**CONCESIONES DE MEDALLAS DEL TRABAJO**

Madrid.—El ministro de trabajo, señor Sangro y Ros de Olano, ha firmado hoy varias Reales órdenes, concediendo la Medalla del Trabajo a la actriz Leocadia Alba, como premio a su vida artística en el teatro.

También se concede la medalla de bronce al tramoyista Antonio Infante, que lleva cincuenta años en el teatro de la Corredera. En éste se celebrará el homenaje al tramoyista, el día de la imposición de la medalla.

**RUMORES DE HUELGA GENERAL.-REUNION DEL AYUNTAMIENTO**

Murcia.—Comunican del pueblo de Caravaca, que han circulado rumores diciendo que por solidaridad con los huelguistas de Murcia, se declararía la huelga general.

Las autoridades llamaron a los jefes republicanos, haciéndoles responsables de lo que pudiera ocurrir.

Esta mañana, un grupo de huelguistas obligó a cerrar algunos comercios y los casinos.

Por la tarde, se reunió el Ayuntamiento, acordando presentar nuevas bases para la solución del conflicto.

### LOS TOROS

**LA CUARTA CORRIDA DE FERIA**

Zaragoza.—Con lleno completo, se ha celebrado la cuarta corrida de la feria, lidiándose toros de don Graciliano Pérez Tabernero, que fueron bravos, y uno de Clairac, por haber sido desechado otro de don Graciliano.

Primero: Marcial Lalanda hace una admirable faena de muleta.

Da media superior que basta. (Ovación, oreja y rabo).

Segundo: Villalta muletea muy valiente.

Da media delantera y tres descabellos. (División de opiniones).

Tercero: Es muy chico y se produce una bronca.

Gitanillo, con la muleta, está breve y termina de media delantera.

Cuarto: Bienvenida lo parea y es ovacionado.

Hace una faena de muleta valiente y vistosa, para dar un pinchazo, seguido de una estocada superior. (Ovación y oreja).

Quinto: Marcial lo banderillea, recibiendo una ovación.

La faena de muleta está llena de filigranas, y acaba de una estocada superior. (Ovación, oreja y rabo).

Sexto: Villalta, con la muleta, hace una faena de aliño, dando una estocada buena. (Palmas).

Séptimo: Gitanillo sufre un serio achuchón.

Termina de tres pinchazos y una estocada defectuosa.

Octavo: Bienvenida clava tres pares buenos de banderillas. (Ovación).

La faena de muleta es superior, y termina de una estocada. (Ovación y oreja).

RIVERA

# DESDE CIUDAD RODRIGO

### Importante sesión del pleno

Convocada por el alcalde, don Manuel Sánchez Arjona, el día 15 del actual se celebró una importante sesión del pleno, pero de lo más laboriosa que que puede darse; pues era tal el cúmulo de cosas que tenían que resolver y el número de solicitudes de todas clases solicitando diversas cosas, que comenzó la sesión a las once de la mañana y eran las dos de la tarde y aún continuaban.

En tan laboriosa sesión, entre otra porción de asuntos a resolver, se trató del ofrecimiento al Gobierno de terrenos y materiales para la construcción de un cuartel en esta ciudad.

De una solicitud de la Sociedad Cooperativa Civitense, pidiendo los terrenos para la construcción de Casas Baratas.

Moción de la Alcaldía relacionada con la fijación del premio que ha de abonarse a Ingeniería y material industrial por la recaudación del arbitrio sobre el consumo de electricidad.

Proyectos referentes a determinadas obras para la mejora del sistema de abastecimiento de aguas de esta ciudad.

Un escrito de la directiva del Círculo Mercantil e Industrial, solicitando sea suprimido el impuesto del piso y puesto.

Y otras solicitudes pidiendo en unas limosnas, y en otras, solicitando aumento en las consignaciones.

Como digo, que todo lo tratado es tan importante, que algunos de ellos merece reseñarse en otra crónica, en la que daremos cuenta detallada de todos los acuerdos tomados, especialmente referente a la concesión de terrenos para el cuartel; la concesión de terrenos para la construcción de Casas Baratas, también de suma importancia, y que ya parece va a ser una realidad, lo que nunca creimos se llevara a cabo, y las del Círculo y las aguas.

**El teniente alcalde, señor Martín, celebró una entrevista con el capitán general de la región**

A su regreso de Valencia, donde fué a la Asamblea de Municipios representando a este Ayuntamiento, el teniente alcalde primero, don Santiago Martín García, celebró una interesante conferencia en Valladolid con el capitán general de la región, con el que trató sobre la concesión de terrenos y construcción del cuartel donde se alojará el batallón de Antequera, y de cuyas gestiones dió cuenta a la Corporación y trataremos mañana.

**S. VEGAS ARRANZ**

**MIGUEL BALLESTEROS BLAZQUEZ**
**Abogado-Procurador**
**Colada, núm. 8.—CIUDAD RODRIGO**

AUTOMOVILISMO

## EL BELLO SEXO GUIA LA CUARTA PARTE DE LOS AUTOMOVILES EN USO

Según estadísticas recientemente recopiladas en Estados Unidos, el bello sexo guía más del 24,3 por 100 de los automóviles en uso en su territorio. Añadiendo a estos datos los obtenidos en diversas fuentes y tomando en cuenta el incremento cada día mayor que se observa en el extranjero en el automovilismo femenino, puede afirmarse, sin temor a exageraciones, que la cuarta parte de los automóviles en servicio en el mundo entero son guiados por mujeres.

Era natural que cuando el automovilismo exigía sendos guardapolvos y enormes anteojos, aparte de las molestias que proporcionaba el viajar en un coche abierto, entre una nube de polvo, el delicado instinto femenino rehuyera los placeres del volante y dejara al hombre la tarea de conducir el vehículo.

En el transcurso de los años han ocurrido grandes cambios y los automóviles, al par que los caminos, brindan hoy a la mujer iguales facilidades que al hombre para el trasporte seguro y cómodo de un lugar a otro.

Buena prueba de ello es la rapidez con que en todas partes del mundo el sexo débil invade las prerrogativas que antes acaparaba el hombre en el automovilismo.

A esa identidad de la mujer, como conductora, contribuyen grandemente la mayor seguridad y el funcionamiento sencillo que los principales fabricantes han incorporado a sus coches modernos. No hay refinamiento alguno en el automóvil, que no influya directamente en la facilidad de su manejo y en la flexibilidad de su conducción, de acuerdo con las exigencias apremiantes del momento.

Además, todos los coches rivalizan entre sí en la adopción de detalles que embellecen sus interiores y que naturalmente, hallan simpatía y aceptación en el buen gusto de la mujer.

Los cabriolets modernos ofrecen una decidida orientación modernista, tanto exterior como interiormente, sin sacrificar delicados detalles de confort.

A esa afición del sexo femenino al manejo del volante, ha contribuido el progreso notorio hecho para suprimir las vibraciones y los ruidos en la carrocería. Así, pues, la mujer moderna puede disfrutar tranquilamente de la suavidad y aislamiento que le brindan los coches modernos y resguardar, al mismo tiemjo, sus delicadas toilettes en la intimidad que le ofrecen las carrocerías cerradas.

## JUNTA DE LA COMISION DE MONUMENTOS

### Importante sesión

Se reunió ayer, a las cuatro de la tarde, la Junta de la Comisión de Monumentos, asistiendo los señores don Enrique Esperabé, don Antonio García Bóiza, don Ricardo Beltrán, ilustrísimo señor don Román Bravo, P. Severino Morán y don Julián Sanz Martínez.

Por el secretario, señor Sanz Martínez se leyó el acta de la última, que fué aprobada.

Seguidamente se trató de la Casa de la Cadena y la Junta acordó interesar al Ayuntamiento de cuenta a la Comisión del proyecto que parece existir, y de que dicha casa corre riesgo de ser derribada.

Para realizar obras de consolidación del lienzo de muralla del Monte Olivete, se acordó acudir a la Real Academia de San Fernando.

El señor Sanz presentó planos de una galería subterránea paralela a dicha muralla.

Se acuerda dirigirse a la Dirección general de Bellas Artes, comunicando haber visto con agrado la suspensión de las obras de la Catedral Vieja, en vista del patente descuido con que se estaban realizando.

Se acordó felicitar al Ayuntamiento de Béjar, por su idea de fundar en dicha población un Museo de arte.

Se habló del abandono en que está la ciudad, y en especial, las cercanías de algunos de sus monumentos. Acordóse dirigir una comunicación a la Alcaldía interesando la limpieza del Puente Romano, Trasera de Santo Tomás y San Esteban y el descombro del Rondín de la Cárcel, que perjudica al coro de Sancti-Spíritus.

El señor Bóiza presentó una moción para que el castillo de Carpio sea declarado monumento arqueológico artístico.

Se acordó proponer la restauración de la maqueta del Consistorio, que se conserva en el Museo.

La Comisión tomó el acuerdo de interesar a la Diputación para que continúe sus gestiones para el traslado del Museo.

El padre Morán dió cuenta de las excavaciones que viene realizando en varios dólmenes de la provincia, presentando varios objetos y fotografías de las excavaciones.

## DESTINOS CIVILES

### Concurso de Octubre

En el concurso de este mes han salido mil quinientas plazas con importantes sueldos, algunos hasta de seis mil pesetas. **Acudir, sin perder día, a la Agencia Atlas, en la Plaza de San Julián, número 20,** Salamanca, teléfono 1664, y ella informará y preparará la documentación precisa. Horas de oficina, de diez a una y de tres y media a cinco y media.

**GANGA.** Abono de treinta limpiezas, 4 pesetas. Estos abonos se despachan solamente del 15 al 31 del corriente mes. No tarde abonarse hoy mismo en el Salón Limpiabotas Turismo, Plaza Mayor.

7-2

# Cinematográficas

### Idiosincracias de las estrellas. - Caballos de carrera y astronomía

Muchas y variadas son las emociones que agitan a las celebridades; sus manías son numerosas, sus idiosincracias bien conocidas.

La variedad de esas manías va al paso con la de las celebridades; unas coleccionan esto o aquello; otras hacen alarde de su predilección por animales domésticos, los viajes atraen a otras; el automóvil, etc., pero son muy contadas las que cultivan con pasión el estudio de las regiones celestiales a través de poderosos telescopios. Entre éstas se cuenta la diva Irene Dunne, cuyo pelo tiene el color de trigo maduro y cuyos ojos simulan el reflejo de límpido cielo azul. Se hicieron públicos sus atractivos cuando ella formó parte del elenco de la famosa producción teatral "Show Boat", que el conocedor Florenz Ziegfeld, realizó con éxito descomunal.

Irene Dunne ha escogido los espacios etéreos para dar vuelo a sus emociones, pero, al contrario de otras notabilidades que lo hacen en aeroplano, como por ejemplo, Bebé Daniels y su consorte Ben Lyon, ella deleita su imaginación y halaga sus sentidos contemplando la inmensidad del espacio con la ayuda del telescopio—con lo que revive en su alma el misterio de la Creación—dándose cuenta de los estupendos dramas que se desarrollan a billones de kilómetros de distancia cuando otros mundos, masas encendidas, se deslizan por el espacio a velocidades vertiginosas. Su afición a estos misterios es tan intensa, que el día que firmó su contrato de cinco años a sueldo fabuloso con la RKO, productora de las películas Radio, su primer impulso al salir de los Estudios, consistió—en vez de festejar ruidosamente tan auspicioso evento—en comprar el diario en que aparecieron los detalles confirmando el descubrimiento del nuevo planeta que tenían anunciado los astrónomos—nueva masa celestial a seis billones de kilómetros de distancia del Sol—cuya existencia había sido predicha de acuerdo con los datos matemáticos del profesor Dowell, ampliamente confirmados a raíz del perfeccionamiento de los colosales telescopios ultra-modernos.

—"Desde muy pequeña me interesó la Astronomía"—dice Irene Dunne. Mi padre era un estudiante incansable de las ciencias, matemático de conocimientos extraordinarios. Disponía de un observatorio particular en Louisville, no de gran poder amplificativo, pero lo suficiente para sus observaciones. A menudo, por las noches, entraba yo en su observatorio y con arrobamiento me daba cuenta de la intensidad con que mi padre vigilaba la infinidad y misterios del espacio, de lo que resulté contagiada por completo.

Ya en Hollywood y después de darme a conocer y de establecerme en los Estudios de la Radio, no descansé hasta visitar el gigantesco Observatorio Mount Wilson. ¡Qué cúmulo de maravillas! Las revelaciones del telescopio me dejaron pasmada, aniquilada... Si llego a poseer, como espero, mi observatorio propio, pasaré ratos deliciosos pegada al lente observando las miriadas de cuerpos celestes que adornan el firmamento en tributo imperecedero al Creador".

¡Y lo asombroso del caso es que Irene Dunne, nació y se crió en Louisville, Kentucky, donde todo aquello que se relaciona con caballos de carrera, ocupa el primer lugar en la mente, conversación e intereses de los nativos!

Desde tierna edad recibió Irene Dunne el impulso educativo que demandaban sus inclinaciones artísticas. A sus dotes musicales y buena voz le debe su contrato con la Radio Pictures, cuyos directores la escogieron especialmente para la obra "Babes in Toyland", del famoso compositor Víctor Herbert, que están preparando para la pantalla. Mientras tanto, hizo su debut en el cine en la comedia de tema militar "Leathernecking", que acaba de realizar la Radio, pasando a continuación a interpretar el difícil papel de "Sabra", esposa de "Yancey Cravat", en el rodaje de la gran cinta "Cimarrón", obra de la conocida escritora Edna Ferber, que está llevando la Radio a todo costo a la pantalla sonora.—**Miguelida.**

### La opinión de un conocedor

Con la espontaneidad que lo caracteriza, dió el señor Luis Lezama, distribuidor en la República Mexicana de las películas Radio, la siguiente declaración, cuya lucidez no requiere comentarios:

"Diez años seguidos he visitado New York, con el objeto de seleccionar películas que sean del agrado del público de México y nunca había tenido la sorpresa que recibí en este último viaje al ver la reciente producción de la RKO, por reunir todas las condiciones principales para llamar a cada una de sus películas, verdaderos éxitos de taquilla.

Entre otras grandes cintas tuve oportunidad de ver en exhibición privada, la soberbia producción "Dixiana", que interpretan Bebé Daniels, Bert Wheeler, Robert Woolsey, Dorothy Lee y el famoso barítono Everett Marshall, estrella del Metropolitan Opera House de New York. Esta película me dió la sensación de un cuento de hadas por la grandiosidad, lujo y esmero con que está hecha.

Las películas Radio se están imponiendo en el mercado mundial y su envidiable avance se debe a la sabia dirección de Presidente, señor Joseph I. Schnitzer, que no descansa un sólo momento en darle todo el impulso necesario a la compañía, hasta haber logrado colocarla a la cabeza de todas las otras que se dedican a producir películas de primera fuerza. En México, se da el caso curioso, que cuando aparece la torre del radio al principio de una película RKO, se nota entre el público cierto ambiente de rumor agradable, porque se esperan ver algo de verdadero interés, y si esto ha pasado con las producciones anteriores, ¿qué dirán con las que llevo?

Otra de las cosas que ha engrandecido a la compañía, es haberse dado a conocer en el mercado extranjero, y esta labor se le debe al señor Ambrose S. Dowling, gerente de Exportación, que con atinado acierto llena las necesidades de cada lugar y no descuida el menor detalle. Junto con el señor Dowling colabora el señor Louis Baum, uno de aquellos hombres inteligentes que también saben lo que traen entre manos.

Resumiendo; me encuentro muy satisfecho de representar en mi país a la RKO Pictures Corporation, por ser una compañía de gran porvenir, que la componen hombres de clara inteligencia".

El señor Lezama quedó gratamente sorprendido al conocer los detalles del nuevo micrófono RKO Beam, desarrollado en los laboratorios de la Radio, cuya alta selectividad, permite el registro de ciertos sonidos con exclusión de los demás, como quedó demostrado en la gran cinta de tema ferrocarrilero, que realizó la Radio últimamente. No afectan a dicho micrófono ni golpes ni trepidaciones, innovación que ensancha considerablemente el campo de la cinematografía sonora.

### Calidoscopio Hollywoodense

Loretta Young ha sido prestada por la Firts National para representar un papel importante en la cinta Radio "Beau Ideal", que dirige Herbert Brennon, cuyo argumento es la continuación del de "Beau Geste", que también dirigió Brenon... Douglas Fairbanks, Jr., ídolo del elemento joven, se ha ganado un buen papel en "Beau Ideal", donde quedará realzado su espíritu combativo... junto con Douglas, Jr., actuarán Leni Stengel, Don Alvarado, Paul Mc. Allister, Otto Mattieson y Ralph Forbes... este último es el único que tomó parte en el rodaje original de "Beau Geste"..., buen actor y muy correcto... June Clyde, popular actriz joven—figura nueva de la pantalla—acaba de contraer matrimonio con Thornton Freeland, quien goza de la distinción de ser el director peliculero más joven de Hollywood..., bonita pareja de grandes atractivos, se oirá hablar mucho de ellos... June Clyde actuó con éxito en las cintas Radio "Los Chiflados" y "Misterios de Medianoche", así como en "Piernas al Sol"..., ha sido escogida para formar parte de grupo de artistas notables para rodar películas cortas..., algo nuevo de la Radio, artistas de renombre en cintas de dos rollos..., su primer papel será en "Moonlight and Monkey Business"... título sugestivo, intraducible.... Louis Brock dirigirá... otros artistas participantes, Enrique Armetta, Lita Chevret, Ed Kennedy, Lillian Ten Eyck. Roberta Gale, Cupid Aynesworth... de tal palo tal astilla; Noah Beery, Jr., vástago del conocido actor de carácter Noah Beery, consigue un papel secundario en "Beau Ideal", con lo que ya son dos los hijos actores famosos trabajando en la misma película; Fairbanks, Jr. es el otro... Luisa Fazenda, la inolvidable, provocadora de huracanes de risa hace papel de dama garrulera en "Leathernecking" de la Radio... todos los varones le corren... hasta dos soldados marinos yanquis (cuya reputación no es apropiada para "soirees" de alta sociedad) prefieren ahogarse deliberadamente para no tener que soportar las garrulerías de Luisa en la balsa que los salva del naufragio... ella será vivaracha pero no para matar a dos hombres... William Le Baron, jefe supremo de la producción Radio, llegó de Nueva York algo cansado del largo viaje trascontinental en ferrocarril y aeroplano... viaja frecuentemente, pero la fatiga no respeta celebridades... la nostalgia del hogar hace que Ivan Lebedeff, soldado-actor de la Radio, salga para New York en camino a Europa... visitará a aquellos de sus familiares que se salvaron del cataclismo revolucionario moscovita.

### Reflejos de la Rusia de los Zares

Hablando con Iván Lebedeff, actor de la Radio, se da uno cuenta del ambiente exótico que irradian los artistas extranjeros, tanta es la urbanidad con que adornan sus acciones. Ya sean buenos, o malos, actores de la pantalla, los Valentinos, Pola Negris, Greta Garbos, Navarros, Morenos, Lebedeffs, etc., imprimen su sello indeleble de distinción en la mente de los públicos.

Se despedía Iván Lebedeff de sus compañeros del arte de los Estudios RKO, de Hollywood, productora de las películas Radio, preparándose para tomar el tren que lo conducirá en su primera etapa a Europa, cuando tuvimos la oportunidad de conversar con él, sentados en una de las durables bancas de concreto armado que se encuentran en los confines de dichos Estudios.

Lebedeff es la personificación de la pulcritud. El corte de su traje es impecable, sus detalles, en general, revelan al caballero acostumbrado a lo mejor, pero sin hacer alarde de ello. Es un aristócrata democrático. Con el aliciente de su reconocida franqueza, le preguntamos algunos detalles de su vida. "En tiempos de Nicolás II—dice Lebedeff modestamente—mi padre era dueño y señor de extensas propiedades en Upsoliai, y yo era uno de los oficiales más jóvenes del ejército imperial moscovita. Se declara la guerra ruso-alemana y salgo de capitán, al frente de Linsk, peleando por la patria durante más de un año. Marchas y contramarchas eran la orden del día en esa campaña, y perdí cuarenta libras de peso, por lo que no es de extrañar que, cuando, al fin, me hirió una granada aquí—mostrándonos la cicatriz en el cráneo—y aquí—golpeándose el pecho—pasé dos meses en el Hospital. De ahí me enviaron, después de un período recuperativo, entrenando oficiales en operaciones del frente, a Rumanía, como ayudante de campo del jefe de Estado Mayor, de donde pasé a servir como asistente del general Esanloff, dictador de provisiones de Odesa. Después vinieron las catástrofes, una tras otra; los austro-germanos ocuparon Besarabia y los bolcheviques implantaron su Gobierno. Caí prisionero y me sentenciaron a muerte, pero tuve la buena suerte de escaparme y de llegar a Odesa, en donde me refugié a bordo de un cazatorpedero francés, y a las dos semanas, y con la ayuda de otros compañeros, ya habíamos levantado suficiente número de partidarios para recapturar a Odesa. Ahí fui dictador—a lo Mussolini—y no tuve más remedio que encarcelar, en una ocasión, a todos los miembros de la Cámara de Comercio, para contrarrestar los precios exorbitantes de los víveres y para dar garantías y restablecer el orden."

De lo que no dice Iván Lebedeff ni una palabra es sobre los seis días que fué huésped de honor del gobierno imperial moscotiva en San Petersburgo, en reconocimiento de su hazaña de conducir en el frente de Linsk un atrevido "raid" que resultó en la captura del general Von Fabrarius, el único general alemán que fué capturado durante toda la guerra.

La madre, hermana y cuñado de Lebedeff residen en Francia. Otros de sus familiares viven en Inglaterra y en Berlín. Cuando regrese a Hollywood, continuará en su prosáica, pero menos peligrosa, carrera cinemática con la radio, en cuyas películas "Los Chiflados" y "Misterios de Medianoche", tomó parte prominente. Nada menos en esta última revivió la sensación de recibir un tiro que Lowell Sherman le disparó con cartucho en blanco en su afán de cometer "un crimen perfecto", valiéndose de la circunstancia que Lebedeff era el amante de Rita La Roy, esposa cinemática de Sherman. Nos despedimos de Lebedeff haciendo votos por su pronto regreso y feliz viaje.

### Bebé Daniels resume su luna de miel

La encantadora protagonista de "Río Rita" se encuentra navegando con su consorte por las costas del Pacífico en la región de la Isla Catalina a bordo del yate "Sultana", gozando de las delicias de su segunda luna de miel. Su primera fué interrumpida cuando se vió precisada a volver a Hollywood para ocupar el puesto de honor en la suntuosa "premiere" de la película "Dixiana" de la Radio, en la que renovó sus triunfos al lado del renombrado barítono Everett Marshall y de los divertidos bufos Bert Wheeler y Robert Woolsey.

### Aves de distinto plumaje

Freeman S. Gosden y Charles J. Carrol, figuras que bajo los nombres de "Amos y Andy" han alcanzado en la radiodifusión tanta, o más, popularidad que un Firpo, un Dempsey o un Babe Ruth, y más popularidad sin duda que cualesquier astro de la pantalla (veinte millones de radioescuchas esperan con ansia noche a noche la hora en que rinden su acto herziano), se sienten aniquilados con sus actividades profesionales y sociales. Vinieron a Hollywood contratados especialmente a sueldo fabuloso por la Radio Pictures para hacer tan sólo una película, "Check & Double Check", pero las notabilidades hollywoodenses que residen en las colinas de Brentwood, de Beverly y en las playas de Malibú no les dejan un minuto de descanso con sus invitaciones a fiestas y reuniones. Hasta el renombrado vaquero de las cintas mudas, William S. Hart, los invitó a visitarlo en su hacienda cercana a Saguas, California, donde es de esperarse que los tecnicismos vaqueros de Hart sean suficientes para contrarrestar los galicismos peculiares de "Amos y Andy" con que parodian el dialecto de los negros del Sur de los EE. UU.

### Buenos rivales y mejores amigos

Se trata de la mano de Dorothy Lee. Comenzó la rivalidad en "Río Rita"; siguió con conato de duelo en "Los Chiflados"; continuó sin cuartel en "Dixiana"; se enfrentaron por cuarta vez en "Medio fusilado al amanecer", y ahora van los celebérrimos bufos de la Radio, Bert Wheeler y Robert Woolsey a proseguir sus rivalidades amorosas en su próxima cinta "Hook, Line & Sinker" ("Cordel, anzuelo y todo"), en la que ambos cortejan nuevamente a la menudita Dorothy. Parece como que Wheeler lleva la ventaja.

**MIGUELIDA**

## ESTUDIANTES.-AVISO

Se recuerda a todos los estudiantes de las distintas Facultades y socios de la F. U. E., que nuestra PELUQUERIA es la de CASTRO. Pozo Amarillo, 2 y 4. Acudid todos allí.—**La Comisión.**

**AMA DE CRIA.**—Se ofrece para criar en su casa. Informará, Marcelino Barrios, en La Serna.

2-1

**PASTOS.**—Se arriendan por año o por temporada, los pastos de Bercimuelle, término de Galisancho, partido Alba de Tormes, para 200 cabras y 300 ovejas. Para tratar, con el rentero, en la misma.

## VIII ASAMBLEA DE DELEGADOS DE SANIDAD

Ayer continuaron en Zaragoza, con gran intensidad e interés, las sesiones de la Asamblea. Se reunieron en secciones, cuyos acuerdos principales fueron como sigue:

SECCION DE MEDICINA

Reunida la Sección, se constituye la mesa por votación, nombrando a los señores siguientes:

Presidente, don Francisco Oliver Rubio; vice-presidentes, don Rafael Platero y don Laureano Albadalejo; secretarios, don Ladislao Sáenz de Cenzano y don Pedro Esteban.

Se han aprobado las mociones siguientes:

Primera. Conclusiones generales de la VII Asamblea de Sevilla.

Segunda. Idem de la sección de Medicina de la VII Asamblea de Sevilla.

Tercera. Jubilaciones: Ponente, A. Martín Calderín.

Cuarta. Modificación de tarifas: Ponente, señor Albadalejo.

Han intervenido en la discusión los señores siguientes: Platero, Vilches, Cortés, Taboada, Vich, Sáenz de Cenzano, Oliver, Gil y Payna, entre otros.

También se tomaron en consideración, por unanimidad, dos proposiciones de don Mario S. Taboada: una, relativa a que la aprobación del proyecto de reorganización vaya acompañado al mismo tiempo de la aprobación de la reforma de las tarifas sanitarias, y la otra, referente a que el 25 por 100 de la liquidación del papel de pagos al Estado sea retenido por la Dirección general para mejorar la situación de los subdelegados rurales.

SECCION DE FARMACIA

Fué propuesto para presidente don Eloy Chóliz, de Zaragoza, que no pudo aceptar el cargo por sus muchas ocupaciones, siendo nombrados por aclamación los señores siguientes:

Presidente, don Tomás Herrero de la Orden; secretario, don Fernando Hergueta Vidal.

Se leyeron unos trabajos del señor Gelabert, de Murcia, sobre inspectores de distrito a inspectores de tóxicos y propiedad de las farmacias, en cuya discusión intervinieron los señores Durán Tornero, Mateos, Fontecha, Mayol y Sala.

Se dió comienzo a la lectura de la ponencia del señor Narbona, sobre la actuación de los subdelegados de Sanidad, en particular de los de Farmacia, acordando reunirse la sección en el mismo local de la Facultad de Medicina a las diez y media de la noche, y mañana, a las diez de la mañana.

SECCION DE VETERINARIA

Reunida esta Sección, se ha constituído la mesa, habiendo resultado elegidos por unanimidad los siguientes señores:

Presidente, don Joaquín González García; vice-presidente, don José Más Alemany; secretarios, don Julio Rodríguez García y don Jaime Pallás Pagés.

Ha sido nombrada una comisión integrada por los señores Neyra, Plasencia, Conde y Pagés, que se encargarán de la ponencia relativa a la confección de unas tarifas sanitarias.

El ponente, don Carlos Plasencia, ha dado lectura al tema "Deberes y derechos de los subdelegados de Sanidad Veterinaria, inspectores de distrito".

Han intervenido en la discusión la presidencia, señores Neyra, Pagés y Conde, dejándose en suspenso hasta la próxima sesión, en que será leída la ponencia del señor Pagés.

Por la tarde, fueron obsequiados con un "lunch" en el teatro Principal por el Ayuntamiento de la ciudad.

**AMA DE CRIA,** leche fresca y primeriza, se ofrece para criar en casa de los padres. Informará, Tomás Díez Alonso, en Calvarrasa de Arriba.

3-1

**MONTANERA** en monte castañar, Gallego de Hervás (Cáceres). Tres meses de aprovechamiento, 400 cabezas; más de 200.000 árboles, unas 19.000 fanegas de castañas, 274 hectáreas de terreno, agua abundante, corrales para el ganado, dormitorio para porqueros, a precios reducidísimos. Dirigirse a Ventura Peña Díez. Hervás.

**HUESPEDES.** — Admito huéspedes, trato esmerado y precios económicos. Informarán, Luna, 7.

3-1

**SE ARRIENDA** un piso principal, bien ventilado y soleado y con todas las comodidades, en la plazuela del Bretón, número 14. Informarán en el mismo.

6-1

**Matías Blanco Cobaleda**

**BANQUERO**

**Plaza de los Bandos, número 4:-Salamanca**

BOLSA, CUPONES, CAMBIO

Compra y venta, en el acto, de toda clase de valores del Estado e industriales.

Descuento y cobro de toda clase de cupones y títulos amortizados.

Cambio de monedas y billetes extranjeros.

DESCUENTOS, GIROS Y CARTAS DE CREDITO

Cobro y descuento de letras, giros, cartas de crédito y órdenes telegráficas sobre plazas de España y extranjero.

Cuentas corrientes en pesetas y en moneda extranjera.

Depósito de valores.

SE PRACTICAN TODA CLASE DE OPERACIONES DE BANCA

**CAJA DE AHORROS**

Interés anual: CUATRO POR CIENTO

Abonándose los intereses por semestres.

CAMARA ACORAZADA CON CAJAS DE ALQUILER

**Grand Hotel del Comercio.-El mejor situado**

**HERNANDEZ Y DIEGO**

Se sirven bodas, banquetes y lunchs :-: Servicio de automóviles a todos los trenes .·: Calefacción central a vapor :-: Cuartos de baños

**ON PARLE FRANCAISE**

**Para vestir con elegancia y economía, no hay más que el**

**BAZAR COLON**

**Confección esmerada para caballero y niño.**

TRAJES. — GABANES. — GABARDINAS. — TRINCHERAS. IMPERMEABLES. — PELLIZAS. — CALZADO DE CABALLERO. — CAMISERIA. — ROPA BLANCA. — GENERO DE PUNTO. — HULES, ETCETERA, ETCETERA

**Siempre BAZAR COLON**

**PLAZA DE LA LIBERTAD, NUMERO 11, SALAMANCA**

# "EL ADELANTO,, EN TORO

**El viaje del Rey a nuestra ciudad**

Cada día se va acentuando más la creencia de que Su Majestad el Rey, don Alfonso XIII, visitará esta muy noble e histórica ciudad, con ocasión del viaje que tiene anunciado a Zamora.

A la hora en que escribimos estas notas, nada oficialmente se sabe en Toro, si bien es de suponer que sea cierta la visita de nuestro Augusto Monarca, ya que así lo han publicado hoy algunos periódicos de la Corte. De ser cierta la noticia, el próximo día 20, a las nueve treinta de la mañana, llegará don Alfonso a Zamora, y a su regreso para Burgos, el 22, se detendrá en Toro unas horas, para conocer cuanto de notable y artístico encierra nuestro pueblo.

**Del Retiro Obrero**

Por el consejero delegado de la Caja de Previsión Social de Salamanca, Avila y Zamora, don Filiberto Villalobos, se ha hecho entrega a los obreros de esta ciudad Evaristo Díez Pérez, Marcos Díez López, Bruno Castaño y viuda del sereno Gaspar Sánchez—inscritos todos ellos en el Retiro Obrero—de las cantidades que previa liquidación de sus libretas les han correspondido últimamente.

**Invitación**

El presidente de la Diputación de Zamora, don César Alonso Redoli, en atenta comunicación, ha invitado al Ayuntamiento de Toro a que concurra a la capital el día 20 del corriente mes, a las nueve treinta de la mañana, a recibir a Su Majestad el Rey y a demostrarle, al mismo tiempo, su adhesión.

**Sesión del pleno**

El pasado día 11 celebró su acostumbrada sesión la Comisión municipal permanente, en la que acordó conceder un mes de licencia, para atender al restablecimiento de su quebrantada salud, al conserje del Matadero público, Aquilino Domínguez Macías.

También se concedió autorización a don Miguel Estévez Navarro, para construir por su cuenta, en la calle de Trascastillo, las obras necesarias para la acometida a la red de alcantarillado que pasa por la calle de Odreros y en la desembocadura de la de Carlos Latorre.

Por último se dió cuenta por el consejero delegado de la Empresa Abastecedora de Aguas, don Ernesto Bedate, de haber sido inutilizados los grifos de la fuente y abrevadero de Capuchinos, y que, como tales hechos se han repetido en diferentes fuentes, solicitaba de esta Alcaldía diese las órdenes oportunas a los agentes de la autoridad para que tales hechos no se repitan.

**Llueve**

Al anochecer del día de hoy ha empezado a llover intensamente, continuando el temporal de lluvias. Los labradores se encuentran, con tal motivo, muy satisfechos, ya que esta lluvia viene a beneficiar notablemente los campos, preparándolos para una buena sementera.

**Del cine**

Ya se han repartido los programas para el abono a la temporada cinematográfica en el teatro Latorre, que dará comienzo el próximo día 19.

Entre los films anunciados para este primer abono, figuran "La tragedia de Rusia", en dos jornadas; "El vuelo hacia la muerte", también en dos jornadas, perteneciente a las Selecciones Gaumont Diamante Azul; "El legado tenebroso", de la que es su principal intérprete la bella artista Laura Laplante, y la superproducción "El Presidente", de la Universal Films.

**Viajes**

Llegó de Madrid doña Eugenia San Francisco.

—Ha salido para Valladolid, donde ha fijado temporalmente su residencia, nuestro antiguo y buen amigo el concejal de este Ayuntamiento, don José Martín Samaniego.

Mucho celebramos que su estancia en la vecina capital le sea grata.

**CALDERON**

Toro, 15 Octubre 1930.

DE TEJAS ARRIBA

## ¿SOBREVENDRA UNA SERIE DE AÑOS TORMENTOSOS?

Aunque aborrezco los profetas del tipo Nostradamus, que vaticinan acerca del tiempo que reinará en la próxima temporada y que encuentran medios cuando se equivocan de convencer al público crédulo de la veracidad de sus pronósticos... aunque tal es mi sentir, repito, no quiero, en modo alguno, limitar nuestros conocimientos metereológicos.

He sostenido siempre, por el contrario, que si queremos ceñirnos a grandes generalidades, el ciclo de Bruckner puede suministrarnos preciosas indicaciones.

Que tengamos desde hace mil años, por lo menos, una alternativa de períodos secos y de períodos lluviosos, no ofrece duda alguna. Esas fluctuaciones de la lluvia resultan patentes cuando se suman los totales anuales, tomando un promedio de cinco años consecutivos. Así es como puede predecir, desde hace tiempo, el ciclo seco que se extiende teóricamente hasta 1935, partiendo de 1198.

Pero también en esto es bueno tratar de interpretar, o por lo menos de comprender, la ley, y es precisamente lo que no hacen siempre algunos de mis lectores.

Un período seco no da necesariamente una sucesión continua de años sin lluvia.

Si así fuese, ¿dónde estarían los agricultores? Por otra parte, si la ley se extiende a toda la Europa occidental, es evidente que cada región, durante el ciclo de 17 a 18 años, poco más o menos, conserva sus características propias.

Ese período, que nosotros fijamos en diez y siete años, está muy lejos de ser absolutamente matemático. El número 17 resulta de un promedio sacado de gran número de años. Las variaciones dependen, en último caso, de la actividad solar; pero podemos decir, en términos generales, que nos aproximamos al fin del ciclo seco.

Los años que seguirán han de ser, pues, períodos de traslación, y por consiguiente no es dudoso que las depresiones atmosféricas se harán cada día más numerosas, alternando con anticiclones de buen tiempo.

Ahora bien: quien dice depresiones en verano, dice también multiplicación de las tormentas. De hecho, los períodos secos, cuando se encuadran a fines del ciclo, se señalan por una recrudescencia de tormentas en todo el territorio.

Granizadas y lluvias tormentosas se multiplicarán, pues, durante una serie de años, con quizá algunos intervalos de descanso, que nadie puede prever con exactitud.

Hombre prevenido vale por dos, dice el proverbio, y llamo, por lo tanto, la atención de mis lectores sobre las precauciones que deben tomar durante las tormentas, advertencia que no es tan inoportuna como a primera vista parece.

A pesar de todos los avisos, y aun cuando la instrucción es cada día más extensa, vemos que todos los años hay infinidad de personas matadas por el rayo por haber descuidado las más elementales precauciones. Los labradores sorprendidos por la tormenta van todavía en grupos a refugiarse bajo los árboles o bajo pilas de hierba, llevando consigo sus útiles, que son generalmente metálicos.

Los que siguen en la granja continúan dedicándose a las ocupaciones exteriores, en vez de cobijarse en los edificios, las cuadras y las habitaciones.

El número de hombres matados por el rayo es superior al de las mujeres, porque los primeros tienen la mayoría de sus ocupaciones fuera, y esta es la mejor prueba de que la precaución recomendada de ponerse bajo techado durante la tormenta está justificada tanto por la razón como por la experiencia.

**Abate TH. MOREUX**

Director del Observatorio de Bourges


**HERMOSAS ABUELAS**

*Vuestra piel puede comer este alimento sumamente nutritivo*

**10.000 PESETAS DE GARANTIA**

Está garantizado que la Crema Tokalon Alimento para la Piel, color rosa, contiene elementos sumamente nutritivos que son fácilmente absorbidos por la piel. No es la edad, como se cree generalmente, sino la deficiente alimentación de la piel, la que de hecho es causa de las arrugas, de la tez marchita, mejillas flácidas, que dan un aspecto viejo a la mujer. Aplíquese la Crema Tokalon Alimento para la Piel, color rosa, por la noche, y la Crema Tokalon Alimento para la Piel, color blanco (sin grasa) por la mañana. Mujeres de 50 años pueden ahora aparentar 30 y alcanzar una tez resplandeciente de juventud y belleza.


CONFIDENCIAS

# UNA NOVELA "DE ABRIGO,,

*En reciente interwiu, celebrada con motivo de la aparición de un libro mío, he rememorado incidentalmente cierto episodio de mi vida literaria sobre el que quiero volver ahora, y que formará parte de mis Memorias cuando las escriba. Refiérese a la publicación de mi primera novela, hace muy cerca de un cuarto de siglo.*

*Por aquel entonces—tiempo feliz, de ilusiones juveniles—yo había publicado artículos, cuentecillos, "cositas", y deseaba abordar el campo de la novela. Gregorio Pueyo—también merecedor de un recuerdo en estas evocaciones, que lo tendrá, Dios mediante—me había ofrecido publicarme un libro, pero con la condición de que le precediese una novela en el "Cuento Semanal", recientemente aparecido.*

*Los que ven el mercado periodístico actual inundado de novelas cortas, no podría fácilmente formarse idea de lo que fué el "Cuento Semanal". Casi diríamos que a él se debe la creación, o, por lo menos, la intensificación de un género literario hasta entonces descuidado por todos en España. Eduardo Zamacóis, al fundar aquella revista inolvidable —más que revista, biblioteca—tuvo una de sus ideas más felices, que se vió coronada por el éxito desde el primer instante—. Las mejores firmas colaboraron "en el cuento", y esto hacía, como es lógico, más difícil de lograr el requisito impuesto por Gregorio Pueyo, para sacarme a la palestra de los escaparates de librería.*

*Sin embargo, había que conseguirlo. Para obligarme a realizar las gestiones imprescindibles, me impuse una solemne promesa: no hacerme ropa hasta que mi obra se publicara en el "Cuento Semanal". Siempre me ha gustado vestir decorosamente, y más en aquella época, ya lejana. Harto sabía yo que el acicate sería eficaz.*

*Púseme inmediatamente en campaña. Eduardo Zamacóis, hombre simpático y acogedor, como pocos, me recibió admirablemente. Pero me habló con franqueza. Mi deseo era de muy difícil realización. Tenía un cerro de originales ya admitidos y otros tantos contratados; todos ellos "de gente". Labor para tres o cuatro años. Tal vez más. Me vi expuesto a pasearme tan astroso como el último de los hampones.*

*—Pero, ¿ni siquiera puede usted leer lo mío?—le insistí.*

*—No tengo inconveniente en leerlo; pero, aun gustándome, no podré complacerle.*

*Con esas esperanzas, le dejé el original de mi novela. Titulábase "Por dónde viene la dicha", y era un acierto de asunto, aunque adolecía de inevitables inexperiencias, propias de todo novel. La cuestión era lograr que la leyese.*

*A todas éstas, había pasado, con creces, el momento habitual de ir al sastre. Mi mujer me lo hizo notar.*

*—¿No te haces ropa este invierno?*

*—Sí; ya iré. Es que no me hace demasiada falta.*

*—Sin embargo, el gabán ya va estando deslucido...*

*Era verdad, demasiado lo sabía yo. Pero la promesa era terminante, y había que cumplirla. Menudeé las visitas a Zamacóis, las excitaciones a leer mi novela. Seguramente no suponía el autor de "Punto Negro", que el norte de mis afanes tenía aquella derivación meramente sartorial.*

*Por fin, logré que Zamacóis leyese la obra, que le produjo impresión excelente. Ganada esta batalla, lo demás vino con relativa rapidez. Pero mi gabán estaba lamentablemente deteriorado. De cierto, que los amigos pensarían mal de mis medios de fortuna.*

*Excuso decir, que el mismo día que se puso a la venta mi obra, me encargué la prenda, que ya me hacía tanta falta. Y no habrá quien niegue que "Por donde viene la dicha", fué para mí una novela "de abrigo".*

AUGUSTO MARTINEZ OLMEDILLA

Prohibida la reproducción).

# NOTICIAS

La comisión de turismo de Viena y Austria Baja edita un nuevo prospecto, especialmente útil y hermoso por el texto muy claro e informativo y por las ricas artísticas ilustraciones.

Por medio de este elegante guía cada viajero puede fácilmente orientarse acerca de los precios del pasaje, del itinerario, de los costes de la permanencia, del programa, de las excursiones etc., de modo que el extranjero puede arreglar, ya de antemano, su estado en Viena.

De interés especial es el itinerario de los autobuses, que corren en los alrededores de Viena, y la información sobre todas las rebajas y ventajas en los Ferrocarriles Austriacos. Las ilustraciones, impresiones en cobre de rara exactitud y belleza, son fotografías artísticas que llaman la atención del extranjero y hacen la más eficaz propaganda.


DOCTOR

**SANDOVAL**

APARATO DIGESTIVO

-:- Y RESPIRATORIO -:-

**RAYOS X**

Consulta: De doce a dos. Plaza de los Bandos, 1.

DOCTOR JOSE

**Méndez y Pérez**

PIEL-SIFILIS-URINARIAS

Diatermia - Electro-Coagulación

Rayos Ultra-Violeta - Cáustica

Consulta: de ONCE a UNA y de CINCO a NUEVE

Juan del Rey, 7, principal


El presidente del Círculo de la Unión Mercantil e Industrial de Madrid, acompañado de su Junta directiva, ha visitado al ministro de Hacienda para hacerle saber la satisfacción con que aprecia las orientaciones y medidas que adopta para resolver la situación monetaria de España.

Esta representación de clases mercantiles expresó al señor Wais todo género de estímulos para que persevere en su meritoria y gran voluntad, ya que la situación económica del país no merece un trato como el que refleja la cotización de la peseta.

Se ha querido testimonar con esta visita la adhesión del Círculo de la Unión Mercantil e Industrial a los esfuerzos que por el señor Wais y el Gobierno se vienen realizando.


**DR. MUELLEDES**

**Director del Dispensario Antivenéreo**

Enfermedades de la piel y sexuales

**PAN Y CARBON, 2**

-a-

**DR. CORTÉS**

PROFESOR DE LA FACULTAD DE MEDICINA

Enfermedades de la Piel y Sifiliografía. Consulta de 11 a 1. - Pérez Pujol, 9, entresuelo, derecha

-a-


En Barcelona ha volado por primera vez un planeador de construcción nacional en vuelo sin motor. Ante numeroso público hizo su primer vuelo el aparato, mandado por el señor García, autor del planeador. Luego voló el Archiduque Antonio de Hadsburgo y varios socios del Aero Club. El aparato es de gran finura y muy dócil a los mandos. En vista del éxito, se piensan construir más planeadores con los que se hará una propaganda de vuelos sin motor por toda España.


**PASTOS.**—Se arriendan en Santibáñez de Cañedo, los pastos de invernía, para 500 o 600 cabezas lanares, hasta el 15 de Abril. Para tratar, con Felipe Fraile, en Calzada de Valdunciel.

8-2

**MONTANERA,** se arrienda en un Cuarto de La Rad, término municipal de Galindo y Perahuy. Para tratar, con el arrendatario, José Santos, en la misma dehesa.

5-5

**EXTRAVIO** de una jaca, pelo castaño-claro, con una cicatriz sobre el anca derecha, de cornada, como de unos ocho años, desaparecida hace unos días. Su dueño, don Francisco Criado Herrero, en Peralejos de Arriba.

4-2

**HENO.**—Se venden 4.000 arrobas de heno, recolectadas, en buena sazón, y se arrienda solar para comerlo, de una cabida de ciento veinte peonadas de siega. Dicho heno se encuentra entrado en casillones, lo mismo que gran dependencia para los ganaderos. La finca se encuentra a 5 kilómetros de Aldeanueva del Camino (Cáceres), aislada de pueblos y caminos. Para tratar, con el dueño, Marcelino Miña Pérez, en Aldeanueva del Camino.

15-7

**AUTOMOVIL** turismo 10 HP, buen uso, baratísimo. Informará, Rafael García, Plaza Mayor, 2 (sombrerería).

5-a-3

**SE NECESITA** un maquinista-Electricista, para motor de gas pobre. Inútil presentarse sin buenos conocimientos. Para informes, dirigirse a Simón González, Fábrica de luz eléctrica, Sancti-Spíritus (Salamanca).

8-3


FEMENINAS

## LA TIENDA DE LOS TALISMANES

Hay en París por allí una pequeña tienda, en los alrededores de la rue de la Paix—¿cómo la llamaría yo?—, ¡ah, la tienda del encantamiento! Allí se encuentran pequeñísimos amuletos, hechos de todas clases de metales, piedras, ébano, esmalte, que se llevan puestos en las cadenas de reloj, en las pulseras, en los collares.

Por su buen dinero pueden comprobarse aquí amuletos de todas clases para alejar al espíritu malo, para atraer y conservar la felicidad, etc., etc. Los amuletos imitan toda clase de cosas; son diminutas copias de objetos que utilizamos en nuestra vida cuotidiana. Toda clase de utensilios de cocina, pucheros, sartenes, cacerolas, fuentes, de todo esto hay aquí; muñecas y juguetes; diminutos cuchillos, tenedores, cucharas, vasos y jarritas. El sport está también ricamente representado: se ven aquí pequeñas raquetas de tennis, palos de golf, palos de polo, perros de caza, escopetas, cinturones de natación botecitos de remo, autos y bicicletas; todo en miniatura y encantador y hechicero.

También se ha cuidado de tener objetos para aquellas personas que no creen en los talismanes: se pueden comprar aquí el número 13 en esmalte, un gatito negro de ébano, un hombrecito que pasa por debajo de una escalera, y qué se yo cuántas cosas más en miniatura, de las que muchas personas, sin pasar por extravagantes ni superticiosas, se apartan y desean evitar. Todas aquellas personas que se ríen de la superstición—que son menos de las que se supone—pueden comprar aquí, en gran surtido, cuantos objetos deseen para atemorizar y asustar a sus supersticiosos prójimos. Se puede afirmar con toda seguridad que no hay superstición alguna que no haya encontrado en esta tienda su aprovechamiento comercial. Varias horas pueden pasarse en esta tienda, no poco dinero puede dejarse en ella; pero nunca todo lo que en ella se ha visto representando monumentos de la humana superstición.

Diminutos aeroplanos de diamantes con alas de cristal pueden verse aquí, hechos con pasmosa perfección. En esmalte negro, ónix, jet, pueden verse también cascos medievales en maravillosa reproducción.

**LUCY**

## SOBRE EL LATENTE ASUNTO DE DESVIACION DEL FERROCARRIL DE SALAMANCA A TEJARES

### La ocasión es única

Quiero, pues la ocasión es propicia, secundar la idea que el señor García de Arriba viene exponiendo en varios artículos publicados en este diario, como entusiasta convencido del gran problema que representa tal reforma, tanto para las poblaciones citadas, como para la Compañía del Oeste, según razona admirablemente el señor de Arriba.

Las razones que me obligan a ello, son las que todo ciudadano tiene de preocuparse del bien común, y, a más, por pertenecer a la comisión que el señor Iscar se sirvió nombrar para gestionarlo.

Los pueblos más interesados han visto con la mayor simpatía esta halagadora cuestión, y, por lo tanto, influyen formidablemente en el ánimo de sus representantes, aunque, desde luego, antes de conocerse este detalle importante, la lo tomaron con el calor que el caso requiere, por lo que merecen los mayores aplausos.

Siempre que se presentan asuntos de interés público, suele escucharse la voz del pueblo, para medir los pros y contras que la realización del proyecto pueda tener, y la opinión unánime, como la del presente caso, huelga decir lo que anima a los facultados a resolverla, por cuanto al realizarla, cumplen con la obligación que al tomar los cargos se impusieron.

Los que por los motivos indicados seguimos de cerca este asunto, vemos probabilidades de éxito, o, por lo menos, que nuestras gestiones no han sido nulas, como algunos prejuzgaban al vernos dispuestos a dar los primeros pasos, llegando a calificarnos de ilusos.

Entiendo que, los que pertenecemos a la comisión gestora, debemos ir preparándonos para enfocar bien la cuestión, ya que de esto depende muy mucho el vencer mejor las dificultades que puedan presentarse.

No dejo de reconocer que éstas han de surgir, pues sería un caso excepcional lo contrario, cuando se trata de asunto de relativa importancia; pero controlemos serenamente las ventajas con los sacrificios que pueda costar y entonces no desaprovechemos la ocasión que se nos presenta, ya que si, como arriba indico, lo encauzamos bien, hay que abrigar esperanzas de conseguirlo, y sería una responsabilidad moral la que nos acarrearíamos ante los pueblos si no pusiéramos el mayor interés y el máximo esfuerzo.

Digo esto, porque no se trata de problema que se presenta una y ora vez, ya que entonces podía decirse que las circunstancias, más o menos tarde, podrían ser más favorables, pues aquí solamente nos resta pensar que, si no lo hacemos, nos veremos siempre privados de las ventajas que el proyecto realizado había de aportar.

No quiero decir con esto que se extreme el sacrificio material de los pueblos, pues he de repetir que dependerá tanto más de las normas a seguir por otros cauces que no son del caso mencionar.

Para no cansar la bondad de los lectores, ni tampoco la hospitalidad que a mis mal hilvanadas líneas da la dirección de EL ADELANTO, haré punto final con las palabras que dan principio a mi artículo.

La ocasión es única y sería lástima no aprovecharla.

**JOSE BENITO**


**ACADEMIA STUDER**

IDIOMAS

Han comenzado los cursos de Francés, Inglés, Alemán e Italiano, con profesorado extranjero. Plazas limitadas. Para matrículas, Felipe Espino, número 6 (antes Corrales).

**ESPERAR ES UN ATRASO**

sírvase en

**PARIS NEW-YORK**

La peluquería que cuenta con más oficiales

Doctor Riesco, 16 Aguilera, 2

Teléfono 12-23

On parle français

**Consérvese Joven**

Una mujer se conserva joven si sabe guardar una silueta joven, lo que facilmente conseguirá llevando este CORSELETTE

**Warner's**

Prenda ideal que sostiene suavemente, proporcionando la más esbelta y elegante silueta

*Visite hoy mismo y sin compromiso al depositario*

**JESUS RODRIGUEZ LOPEZ**

Plaza Mayor, 33 y 34

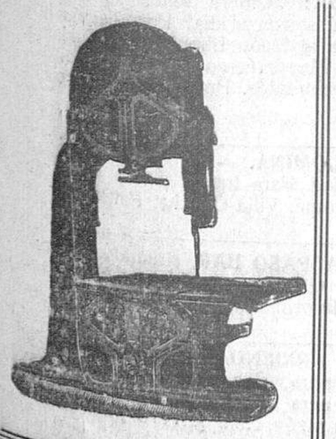

**Maquinaria y herramientas para trabajar la madera**

**Guilliet Hijos y Compañía, S. A. E.**

Para talleres de carpintería, ebanistería, constructores de carros, fábrica de vagones, etcétera, etcétera

Agencia oficial para las provincias de Salamanca, Cáceres y Zamora:

**Julián Blanco**

**Calle Veracruz 2ª, núm. 6, Salamanca**

Central Española y Gran Fábrica de herramientas en Madrid

PENSAMIENTOS
No se debe juzgar el mérito de un hombre por sus grandes cualidades, sino por el uso que hace de ellas.
—El hombre sabrá filosofar mejor sobre el corazón humano, pero la mujer leerá en él más fácilmente.-Rousseau.

# El Adelanto

DIARIO DE LA MAÑANA

EL TIEMPO QUE HIZO AYER
Barómetro, 693,2. Sombra, 21,6. Mínima, 11,2. Seco, 16,0. Húmedo, 15,0. Viento, S-O. Cielo, muy nuboso. Tiempo, variable. Lluvia de ayer, 5,8.

# ULTIMA HORA

**AL CERRAR LA EDICION**
**NOTICIAS DE MADRUGADA**

## MEDIDAS PARA DEFENDER LA PESETA

## El Gobierno se propone celebrar elecciones, adelantando la fecha primitiva, antes de Navidad

### AMPLIACION DEL CONSEJO

**La situación de la peseta y la defensa meditada por el Gobierno.**

Madrid.—Dos horas empleó el ministro de Hacienda en exponer a sus compañeros de Gobinete cuál es la actual situación monetaria y explicar las medidas que a su juicio debe adoptarse por el Gobierno para la defensa de la peseta.

Como a la reunión faltaban dos ministros de Fomento y Justicia, el presidente propuso que sin perjuicio de escuchar a éstos en otros Consejos, se podían adoptar en principio los acuerdos propuestos, como así se hizo por unanimidad.

El ministro de Hacienda, quedó investido de la plena y absoluta confianza del Gobierno para que adopte y aplique las medidas que considere pertinentes al caso.

Todos los ministros guardaron absoluta reserva acerca de las Reales órdenes que se preparan, pero puede decirse que el Gobierno no retrocederá en el camino emprendido y que llevará a plena ejecución el Decreto de "dobles" y aquellos otros que coadvuyen a su feliz resultado y a disminuir la tensión de las divisas extranjeras.

**La convocatoria de elecciones.**

De otro asunto de gran importancia se ocuparon los ministros. Es el considerar necesario adelantar la fecha de las elecciones legislativas.

El presidente del Consejo requirió al ministro de Trabajo para que manifestara si podían estar terminadas las listas electorales antes del 7 de Diciembre, que es la fecha que fijó el señor Sangro, y como éste contestara negativamente ,se acordó que el decreto de convocatoria se publique antes del 7 de Diciembre, si se tiene la seguridad de que ese día estarán terminadas las listas para que las elecciones se verifiquen antes de las fiestas de Navidad.

El período electoral será el mínimo que marca la ley, o sea, de veinte días.

Sabe el Gobierno, la incredulidad que se tiene en muchos sectores de la opinión, respecto a la celebración de la elecciones, pero afirma que están equivocados los que así juzgan. Si el Gobierno pudiera hoy mismo, hubiera publicado el decreto de convocatoria de Cortes, como hizo Dato en una ocasión en que tampoco se creía que obtuviera el Decreto de disolución y el de convocatoria. Pero el Gobierno no publica hoy el decreto de convocatoria de Cortes, porque en la actual situación de agitación no debe ni puede atarse las manos en un período electoral de tres meses.

**Tres expedientes de la Presidencia.**

El jefe del Gobierno dió cuenta de tres expedientes de la Presidencia: Uno, de modificación de la ley de destinos civiles; otro, legitimando la situación de los funcionarios de la sección colonial del Ministerio de Estado, y otro, concluyendo definitivamente con los "Noticieros de los lunes".

El 4 de Diciembre se publicarán por última vez los "Noticieros", excepto el de Barcelona, que seguirá publicándose hasta el último día de Diciembre, para que pueda cumplir el contrato que tiene con la Beneficencia.

Se crean las "Hojas oficiales", con arreglo al Decreto de la Presidencia y la petición que ha hecho la Diputación de Madrid, respecto a la "Hoja oficial de la provincia", ha sido desestimada.

**Decreto de Guerra.**

De Guerra se aprobó un Decreto transforinando la fábrica de Toledo, en otra de rodamiento de bolas.

**Los conflictos sociales mejoran.**

El ministro de la Gobernación habló en el Consejo, afirmando que los conflictos sociales pendientes en España, mejoran y que la situación es mucho más favorable que hace tres días.

**La balanza comercial. Las negociaciones comerciales con Francia.**

El ministro de Economía dió cuenta de un asunto de importancia y que es el de que la balanza comercial en el mes de Agosto, representa un saldo a favor de España de 20 millones de pesetas oro, lo que se explica por la recaudación de las importaciones a consecuencia del Decreto de tarifas del Ministerio de Hacienda.

Habló el señor Rodríguez de Viguri, de las negociaciones con Francia, respecto al régimen comercial, exponiendo las peticiones que formula Francia.

La discusión gira, por nuestra parte, alrededor de la ley de vinos franceses y por los franceses alrededor de la elevación de tarifas para los automóviles y artículos de lujo.

**La situación política es de tranquilidad**

La sensación que han dado los ministros, es de tranquilidad política, manifestando que carecían, en absoluto, de fundamento los rumores circulados acerca de una posible reforma en el Gobierno, como consecuencia de la concentración de derechas.

A juicio de los ministros no se ha encontrado motivo para el planteamiento de la crisis. En cambio, consideran que la unidad de acción del Gobierno podría quebrantarse en los momentos que se necesita de gran coincidencia en el Poder.

Durante la celebración del Consejo, el general Berenguer, recibió un telegrama del Gobernador de Barcelona, diciéndole que un periódico había anunciado en su cartelera, la presentación de la crisis total y que el general Martínez Anido, se había encargado de formar Gobierno. Parece ser que esta noticia ha sido tomada por algunos elementos como pretexto para alborotar, sin conseguirlo.

**La situación escolar en Barcelona**

El ministro de Instrucción Pública dió cuenta de la situación escolar en Barcelona, que es satisfactoria, después de los últimos sucesos. Hoy han comenzado los exámenes del Bachillerato, y seguramente el lunes, se reanudarán las clases.

**Combinación de mandos militares.**

El general Berenguer habló de su entrevista con el capitán general de Barcelona, que versó acerca de una próxima combinación de mandos militares. Es seguro que el infante don Carlos continuará en la capitanía general de Cataluña.

### OTRAS NOTICIAS

**RUMORES NO CONFIRMADOS.--NORMALIDAD ESCOLAR**

Madrid.—Habían circulado rumores que por solidaridad con sus compañeros de Barcelona, los estudiantes de la Universidad central no entrarían en clase.

Estos rumores no han tenido confirmación. Sólo se notó alguna efervescencia en la Facultad de Medicina, pero las clases se dieron normalmente, y así también en todos los centros docentes.

**POSESION DEL NUEVO DIRECTOR GENERAL DE MONTES**

Madrid.-Ha tomado posesión de su cargo el nuevo director general de Montes, don Antonio Gotor. Le dió posesión el director de Minas, señor Luna Pérez.

Como en actos análogos, se pronunciaron los discursos protocolarios.

Al acto de la toma de posesión asistieron el director general de Obras Públicas y los altos funcionarios de la Dirección de Montes.

**LA REINA INDISPUESTA**

Madrid.—La Reina doña Victoria, no ha podido acompañar al Monarca a Ventosilla, por encontrarse en cama aquejada de una ligera indisposición.

**BERENGUER, INVITADO POR EL REY**

Madrid.—Esta noche marchó el duque de Alba a La Ventosilla, acompañando al Monarca.

Hoy irá el general Berenguer a aquella finca, para pasar en ella el día, invitado por don Alfonso.

**SUSPENSION DE MITINES REPUBLICANOS**

Madrid.—Los partidos republicanos han acordado suspender los mitines regionales que se habían organizado.

Probablemente y en el caso de que se celebre el de Valencia, no asistirá ningún líder, pues su actuación en estos momentos se halla reconcentrada en Madrid.

Han acordado entregar a la Prensa una nota comentando el actual momento político.

**UN ESTRENO**

Madrid.—En el teatro Español ha tenido lugar el estreno de la adaptación escénica de la novela de Galdós, "Fortunata y Jacinta", hecha por los señores Alarcón, Soler y Amarillas, obteniendo gran éxito, así como el dibujante Bartolozzi, autor de las decoraciones.

La obra consta de tres actos y siete cuadros.

**ACTUACION DEL JUZGADO**

Barcelona.—Ha comenzado a actuar el Juzgado que instruye el sumario con motivo de los sucesos universitarios del martes último.

Se ha dado orden a la policía para que practique la detención de quienes intervinieron en aquellos sucesos que se califican de desórdenes públicos y delitos de lesa majestad.

**CIERRE DE FABRICAS**

Barcelona. — Una comisión de dueños de fundiciones metalúrgicas han anunciado al gobernador que en el caso en que continúe la carestía de la materia prima, se verán obligados al cierre de las fundiciones.

**PERIODICO DENUNCIADO. -DECLARACIONES**

Barcelona.—"La Publicidad" ha sido denunciada por la publicación del discurso íntegro de Indalecio Prieto, pronunciado en Zaragoza.

El mismo periódico publica interviús con personalidades políticas acerca del momento actual.

El doctor Marañón dice que la revolución es un hecho y que será inútil cuanto se haga para detenerla.

Añade que vamos hacia otro régimen y que es seguro que en éste el problema catalán hallará su solución.

El señor Alcalá Zamora, afirma que el régimen no puede sostenerse, y que sólo consigue agravar el conflicto.

**ATENTADO CONTRA UN OBRERO**

A las seis y media de la tarde, en una calle de la barriada de San Andrés, dos desconocidos agredieron a tiros, al obrero de la fábrica Fabra, Antón Corominas, de treinta y cinco años.

El herido, que falleció cuando ingresaba en la clínica, presentaba ocho balazos, la mayoría en el vientre.

Pudo declarar que cuando salió del trabajo, vió a dos jóvenes de diez y seis a diez y ocho años, que le dispararon sus pistolas y dándose a la fuga.

La víctima pertenecía al Somatén y se había distinguido en la represión de los sucesos con motivo de la última huelga.

RIVERA

**Toda la correspondencia de EL ADELANTO se dirigirá al APARTADO DE CORREOS, NUM. 10**

## UN BAILE

Organizado por varios jóvenes de la localidad, se celebrará hoy, viernes, un animadísimo baile en el nuevo salón "Terpsícore", de seis de la tarde a diez de la noche, al que acudirá lo más selecto de las modistillas salmantinas.

En dicho baile actuará la orquestina americana, de la que forma parte el popular jazzbandista "Bomba", y dará unas exhibiciones de bailes modernos el profesional madrileño Enrique Agulló, que popularizó en París y Madrid, su seudónimo de Henri-Draque.

CARTAS DE LISBOA

## UN ASUNTO ESCANDALOSO DE EMIGRACION

### DOSCIENTAS DOS PRISIONES

Ha producido sensación la noticia de que la Policía ha detenido a 202 personas, complicadas en manejos infames de emigración. Parece que esos y otros sujetos, pues se persigue a muchos más, formaban una sociedad explotadora de la miseria.

Se reclutaban clandestinamente muchos individuos, facilitándoles pasaportes falsos para emigrar a España, Francia y el Brasil. Sostiene la Policía que los documentos eran totalmente falsos, sin que se haya averiguado complicidad de funcionario alguno de los Gobiernos civiles ni de los servicios de emigración. Se falsificaba, pues, el pasaporte y también las firmas de las autoridades. El hecho es que, con tales pasaportes, los emigrantes salían del territorio lusitano.

La falsedad ha sido descubierta porque varios de los desgraciados que salieron últimamente del país, quedaron abandonados, unos en España y otros en Francia, viniendo a Portugal nuevamente pidiendo limosna.

Brigadas de agentes de los servicios de emigración han realizado, en el Norte y en el Sur, de individuos complicados en tan vasta organización del país, las 202 detenciones a que me refiero.

No se trata, según parece, de una asociación ilícita para el tráfico de emigrantes, como las que se descubrían tiempo ha. Esa época pasó, porque los países americanos no piden brazos, en razón a la crisis económica y, por lo tanto, de trabajo que sufren. La asociación descubierta es, sencillamente, de estafadores, que engañaban a los desventurados trabajadores, especialmente de los campos, sacándoles algunas monedas a cambio del pasaporte, con el cual iban a lograr en otros países los jornales que no pueden ganar en el suyo.

Es, sencillamente, una asociación de tunantes, que explotaba la miseria que se lamenta en el país. La crisis económica que aflige a todos los países de Europa y América se siente en Portugal con agudos caracteres, sin duda por la falta de organización moderna en el comercio y en la agricultura. Por ello esos malvados han encontrado fácilmente obreros de los campos dispuestos a abandonar sus tierras ante las promesas de encontrar altos salarios en otros países.

El asunto está siendo objeto de los naturales comentarios, y el Gobierno va a publicar un decreto para reprimir la emigración clandestina, castigando a los reclutadores y propagandistas, y especialmente la salida de emigrantes sin documentación con documentos incompletos o con pasaportes falsos.

Si a las medidas de vigilancia que son naturales se unen otras, con objetos de dar impulso a los trabajos agrícolas y que eviten la miseria de los obreros, se logrará contener la emigración lícita y clandestina.

La organización descubierta es verdaderamente infame, puesto que se dedicaba a la estafa de infelices obreros.

J. DE ACEVEDO

Lisboa, Octubre.

**¿VA USTED A MADRID?**

No deje de hospedarse en la fonda **LA PARISIEN, Montera, 14.** Pensión completa, de ocho pesetas hasta doce. Magníficas habitaciones para familias, calefacción central, cuartos de baño, salón de lectura y de piano. Teléfonos interior y exterior, 14255. Propietario y gerente, **Leonardo Méndez.**

## CHISMOGRAFIA TAURINA

**La corrida regia de Zamora.**

Según parece, ya han sido adquiridos los seis toros que el día 21 han de estoquear mano a mano Eladio y Pepe Amorós.

Los toros pertenecen a la acreditada ganadería de don Arturo Sánchez Cobaleda, de Terrubias (Salamanca), antes de don Francisco Villar, de Zamora.

La comisión organizadora de la corrida continúa ultimando detalles de la fiesta, que es de esperar se celebre, si el tiempo de lluvias reinante no dispone otra cosa.

**Ya empiezan los cambios.**

En el "Colombo", en Cádiz, ha embarcado con dirección a Caracas, donde lleva un contrato de cinco corridas, el diestro Cayetano Ordóñez (Niño de la Palma), a quien acompañan su esposa, la madre de ésta y los dos hijos del matrimonio.

También van los banderilleros Mella y Sotito.

El Niño de la Palma ha dejado cesante a su apoderado don Julio Iribarren y nombrado a don Miguel Torres.

**Los beneficios de una corrida.**

En la famosa corrida de Beneficencia de San Sebastián ,ha habido este año un beneficio líquido de pesetas 29.485,85 y el año anterior las ganancias fueron de 53.574,44.

Los diestros que actuaron cobraron lo que sigue:

Gitanillo de Triana ,12.650 pesetas; Nicanor Villalta, 12.150; Cagancho, 11.150, y Revertito, 8.150.

Claro que este diestro, que cobró lo que nunca había cobrado, hizo un donativo de 2.000 pesetas y Villalta y Cagancho, de 1.000 cada uno.

**Alfredito Corrochano está ya bueno.**

El ilustre doctor Sánchez Carrasco, que ha asistido al novillero Alfredo Corrochano, ha autorizado a éste para que "salga a la calle".

El muchacho ha salido ya de Pino Mántano, donde ha estado hospitalizado, ante las reiteradas instancias de Ignacio Sánchez Mejías.

Corrochano toreará en Sevilla el domingo 26, alternando con Pepe Bienvenida y El Niño del Matadero.

T.

* * *

PARA EL DOMINGO

## EL BANQUETE Y LA ENCERRONA DE LA UNION POPULAR

Ultimados todos los detalles del festejo que el domingo, 19 del actual, celebrará en la Plaza de Toros la Unión Popular, se participa a todos los señores accionistas, que las tarjetas para poder asistir al mismo, pueden recogerse en el Hotel Términus, hasta el próximo sábado, a las seis de la tarde, mediante la entrega de cinco pesetas, único gasto que tendrán que hacer los indicados señores.

El banquete será servido por el Hotel Términus, con arreglo al siguiente menú:

Entremeses variados, menestra castellana, langosta dos salsas, pollos gran suprema, jamón de York, pavo trufado, helado de avellana, quesos y frutas; vinos: Rioja Gómez Cruzado, tinto y blanco; champán, café, licores y habanos.

El referido domingo, desde las once a las once y media de la mañana, saldrán de la Plaza Mayor varios coches que ha alquilado la comisión, para que los señores accionistas que asistan al banquete, puedan trasladarse a la Plaza de Toros con toda comodidad.

Desde que los señores accionistas lleguen a la Plaza de Toros, tendrán a su disposición sendos vasos de excelente limonada, con la que serán obsequiados durante todo el día, así como se les entregará un precioso capote de brega, para que puedan dar rienda suelta a sus aficiones taurómacas ante los diez y siete becerros que durante todo el día serán lidiados, advirtiendo que en prevención de que surja algún "fenómeno", la comisión ha contratado una de las mejores bandas de música para que acompañe y haga honor a las grandes faenas taurinas que se realicen, y los fotógrafos que asistan a la fiesta, obtendrán instantáneas de los momentos más emocionantes del toreo, así como de las "espantás" de los que pierdan el valor y de los que salten la barrera sin poner las manos en ella, por lo que será conveniente que los señores accionistas se vayan entrenando para que logremos sacar en esta fiesta al sustituto de Belmonte, que como premio a su labor, la directiva de la Unión Popular, le firmará inmediatamente dos corridas para el próximo año.

Y ahora, a invitar al Sol, para que el domingo nos acompañe en el festejo.—**La Comisión.**

## CRUZ ROJA

El próximo día 20 del actual, regresarán a la península procedentes de Africa los soldados licenciados del segundo reemplazo de 1928, pertenecientes a las provincias de Badajoz, Cáceres, Salamanca y Zamora con un total de 490 individuos.

La travesía la harán en el vapor correo de Málaga, regresando todos en perfecto estado de salud, habiendo sido muchos de ellos premiados, por el buen compontamiento observado en filas.

## VIDA RELIGIOSA

**Nuestra Señora del Carmen**

Solemnísimo novenario que la Cofradía de las Animas Benditas, establecida únicamente en la parroquia de Nuestra Señora del Carmen y agregada a la Prima Primaria de Roma, celebrará del 25 de Octubre al 2 de Noviembre del año 1930.

Todos los días, a las ocho y media, misa solemne de requiem.

Por la tarde, a las seis, rosario, novena, lamentos y sermón; terminándose con solemne responso.

Predicará durante el novenario el orador sagrado reverendo Padre Salvador Esteban, C. M. F., director de "Ilustración del Clero" y residente en Madrid.

Personas que ayudan a sufragar estos cultos:

Día 1.º—Doña Laura Rodríguez.
Día 2.º—Don Justo Sánchez Tabernero.
Día 3.º—Doña Lucía Sánchón.
Día 4.º—Doña Isabel y doña Purificación García.
Día 5.º—Doña Concepción García de Coca.
Día 6.º—Doña Josefina Santos y doña Engracia D. Zaballa.
Día 7.º—Don Baldomero Rodríguez.
Día 8.º—Don José Hernández Barrera.
Día 9.º—Doña Joaquina Maldonado y don Felipe Bautista.

La parte musical estará a cargo del maestro señor García Bernalt.

Día 1.º de Noviembre: maitines solemnes, a las tres de la tarde, y a continuación responsos.

Notas.—1.ª Asistiendo a esta novena pueden ganarse 300 días de indulgencia cada día y una plenaria al fin, confesando y comulgando. — 2.ª Es obligación de los cofrades asistir a este novenario y comulgar el último día en la parroquia del Carmen, debiendo aplicar la comunión por los cofrades difuntos. (Art. 10 del Reglamento).—3.ª Quedan invitados los cofrades a la junta general, que tendrá lugar en la parroquia el miércoles, 22, a las doce y media.

Horario de misas en esta parroquia:

Días festivos: A las seis, siete, siete y media, ocho, ocho y media, diez y once y media.

Días laborables: A las siete, siete y media, ocho, ocho y media, nueve y diez y cuarto.

**OIGA:** ¿Quiére tener su calzado compuesto en el día? Pues llévelo hoy mismo al Salón Limpiabotas Turismo, Plaza Mayor (arco del Toro). Confección inimitable. Precios sin competencia. 8-2

**PALOMINA.** — Véndese una gran cantidad. Para tratar, señora Viuda de Bartolomé. Villa-Concha. Palencia. 8-a-8

**TRASPASO BAR,** situado en la calle de Quintana, 1 (junto a San Martín). Informarán, en el mismo. 8-a-7

**SE ARRIENDA** a puros pastos y montanera, o a pastos, roturación y montanera la dehesa de Los Arévalos. Darán razón, calle de Toro, número 38. 15-a-7

**Lloyd Norte Alemán**
**BREMEN**

**Servicio regular de vapores correos rápidos entre España, Sud América, Cuba y Galvestón**

**LINEA BRASIL-LA PLATA**

**Directamente para Lisboa, Río Janeiro, Santos, Montevideo y Buenos Aires, saldrán los rápidos vapores correos de gran porte:**

26 Septiembre, SIERRA CORDOBA Pesetas 638,70.
4 Octubre, MADRID Pesetas 593,70.
17 Octubre, SIERRA VENTANA Pesetas 638,70.
25 Octubre, WERRA Pesetas 593,70.
Noviembre, SIERRA MORENA Pesetas 638,70.
15 Noviembre, WESER Pesetas 593,70.
28 Noviembre, SIERRA CORDOBA Pesetas 638,70.
19 Diciembre, SIERRA VENTANA Pesetas 638,70.

**LINEA DE CUBA**

**Directamente para la Habana y Galvestón saldrán los siguientes vapores:**

5 Octubre, SEYDLITZ Pesetas 545,45.
9 Noviembre, LUTZOW Pesetas 545,45.
7 Diciembre, YORCK Pesetas 545,45.

**Admitiendo pasajeros de cámara, tercera turista y tercera clase.**
**Nota.—Los vapores SIERRA admiten pasajeros de primera, tercera camarote y tercera ordinaria.**
**El MADRID, WESER y WERRA escalan también en los puertos de San Francisco do Sul y Río Grande do Sul, admitiendo pasajeros de clase intermedia, terecra de camarote y tercera ordinaria. Precio del camarote aparte, 35 pesetas persona.**
**Más detalles e informes, el agente general de la Compañía en España**

**LUIS GARCIA-REBOREDO ISLA**
**VIGO, GARCIA OLLOQUI, 2**
**VILLAGARCIA MARINA, 14**

**JULIAN COCA GASCON**
**BANQUERO**
**Casa fundada el año 1893**
SALAMANCA — Doctor Riesco, 29
GUIJUELO — Filiberto Villalobos
EDIFICIOS DE SU PROPIEDAD
Corresponsal del Banco de España y Banco Exterior de España
**CAJA DE AHORROS**
Interés anual, CUATRO por CIENTO
Abonando intereses a partir del primer día hábil de la imposición