Año 58 — Viernes 8 de Junio de 1923 — Núm. 16 687

LAS PROVINCIAS

DIARIO DE VALENCIA

SUSCRIPCIÓN EN VALENCIA: 2 PTAS. AL MES. EN LA REGIÓN: 6 PTAS. TRIMESTRE — NÚMERO SUELTO: 10 CÉNTIMOS. — REDACCIÓN Y ADMINISTRACIÓN: MAR, 29.-APARTADO DE CORREOS 139.

CANDIDATURA CONSERVADORA
PARA DIPUTADOS PROVINCIALES
DISTRITO MAR-MERCADO
Juan Tormo Artés
ABOGADO

Candidatura Liberal Democrática
PARA DIPUTADOS PROVINCIALES
MAR-MERCADO
Antonio Villanova Ys
DOCTOR EN MEDICINA
CENTRO ELECTORAL: CIRCULO LIBERAL DEMOCRATICO, PLAZA MARIANO BENI LIURE, 9, PRINCIPAL

Asuntos del día

Al fin ha llegado el momento de que respiremos fuerte. El problema del sindicalismo catalán está próximo a quedar resuelto, y el éxito deberáse única y exclusivamente al inmenso don Melquiades Alvarez, a ese político de los grandes triunfos, gracias al cual España camina, desde que interviene en las resoluciones del Gobierno, por caminos de franca redención.

Al señor Alvarez se le ha ocurrido una idea luminosa para acabar con el terrorismo de Barcelona, y es aquélla la del desarme de los somatenes, o lo que es lo mismo, la entrega de todos los ciudadanos barceloneses, con los brazos cruzados, a los elementos sindicalistas, para que éstos hagan de ellos picadillo, si les viene en gana.

De esta manera se quiere gobernar desde Madrid, y se pretende que no haya separatistas en Cataluña y en las demás regiones españolas, cuando por los actos que realizan nuestros gobernantes, se hace todo lo posible para despertar el odio contra el Poder central.

* * *

Han comenzado en Bruselas las conversaciones franco-belgas acerca del problema del Ruhr. Esta Conferencia, iniciada por Bélgica, tiene por principal objeto el deseo de ésta de reconstituir el frente aliado. Con gran clarividencia y mirando el asunto con relativo desapasionamiento, cree dicha nación que, aún siendo justificadísima la actitud franco-belga, le falta para poseer plena eficacia que Inglaterra e Italia no discrepen lo más mínimo de su aliada Francia.

La Conferencia de Bruselas, según deseo de los belgas, persigue: no entrar en negociaciones con Alemania hasta que no cese la resistencia pasiva; no abandonar la garantía del Ruhr sin seguridades de pago ni evacuar el territorio sin pagos efectivos, y aprovechar las disposiciones favorables de los Gobiernos inglés e italiano para dirigir mancomunadamente un ultimátum a Alemania.

Nada nuevo ni que contribuya a suavizar asperezas se nota en las proposiciones belgas, que aceptará, tal vez, Francia; pero, ¿satisfarán a Italia y singularmente a Inglaterra? Nos tememos que fracase la citada Conferencia, porque lo pide todo y no concede nada.

Impresiones de Bolsa

Verano; incertidumbre en Marruecos, donde acaban de tener lugar dos combates sangrientos, que han constituído dos victorias, y según el Gobierno, 800 enemigos menos frente a nuestras tropas. Inquietud en Barcelona con una huelga de transportes, que ha paralizado la vida de la segunda ciudad de España, y acentuación del punto catalanista, que pone en frente a ciudadanos que viven en la gran urbe.

Unos piden el abandono de Marruecos, como antaño pidieron otros el abandono de Cuba; no porque se vaya por esa herida la sangre y el dinero de España, sino porque consideran desorientados a los gobernantes, que con 170.000 hombres no consiguieron nada en dos años, teniendo enfrente a un mediocre guerrillero como Abd-el-Krin, y un santón, que nos dieron como completamente aniquilado como el Raisuli.

Cuba no podía abandonarse porque era una prolongación de la Patria. Marruecos no puede tampoco ser abandonado, porque es una frontera de España. Y pudo ser lo primero, porque lo quisieron los yanquis, y pudiera ocurrir lo segundo, porque a ello nos obligaran los franceses. Dos tópicos políticos desacreditados. No es la fatalidad la que resuelve estas cosas; es la incapacidad en consorcio con el negocio. Y muchas veces interviene en estos tropiezos la debilidad.

Ahora manda Alba, que sabrá a dónde va, y que solo se detendrá en el camino el tiempo preciso para mirar la brújula, y quitar de la vía los pedruscos que encuentre. Saldrá bien, o saldrá mal del empeño, pero irá adelante; porque en la cúspide le espera la sucesión de la jefatura del partido y el sillón que hoy ocupa Alhucemas. Lo ocupará joven aún, porque los Ministros son jóvenes a los 50, y los presidentes de 55 años son unos pollos.

Interín labora Alba en Estado con la aprobación de Alhucemas, Villanueva teje la tela para los nuevos Presupuestos; en los cuales, además de alguna innovación tributaria, contará el Ministro con la supresión de los anticipos de todas clases, y con la rebaja de algunos batallones en Marruecos. Esto en el caso de que no abandone el bajel de la Concentración al ver que hace agua. Pero por lo pronto las Rentas, que han padecido un pequeño descenso, volverán a rehacerse, y no tardaremos en ver el Interior a 72 y 97 los Amortizables 5 por 100, que se cotizaron ayer a 71 y 94'75, respectivamente.

Los Bancos, Tabacalera, Azucareras y Felgueras avanzando con mucha cautela. Las acciones ferroviarias Nortes y Alicantes sostenidas, pero sin lograr avanzar lo que prometían teniendo en cuenta sus buenos dividendos repartidos. Las obligaciones encalmadas a no ser las del Norte 6 por 100, que ya han tocado el entero 101.

Las divisas están muertas, fluctuando apenas algunos céntimos el franco francés, el belga y la lira. El marco alemán cada vez más depreciado por efecto de la inflación fiduciaria, que debe pasar a estas horas de ocho billones de marcos de billetes en circulación.

Lo internacional no está mejor que lo interior, pues en el Ruhr siguen las cosas igual, a pesar de las manifestaciones francesas, y entre los aliados hay la misma inteligencia que en Enero, quedando al margen Norteamérica, poco deseosa de reanudar la Asociación.

Vuelve a subir el cobre y como consecuencia el Río Tinto y Tharsis. Las obligaciones Villas de París, Comunales y Foncieres muy decaídas y es que cada día se ve más clara la situación general de esos valores, y la esperanza de un premio entre tres millones de títulos se considera cada día más ilusoria.

JOSE LEON PLANAS

El más superior de todos los laxantes:
GRAINS DE VALS de composición vegetal; obra suavemente
Lo recomiendan las eminencias médica, Dosis: UNO O DOS GRANOS, por la noches al cenar. Venta en Farmacias, Droguerías y Centros específicos

La Fiesta de la Flor

SUSCRIPCION

Suma anterior, 4.539 pesetas.

Doña Natividad Domínguez de Roger, 25 pesetas; doña Victoria Urrutia de Pérez Fuster, 25; don Francisco Martínez Vivas, 5; don Miguel Igual, 25.

Total, 4.619 pesetas.

La comisión organizadora ruega a los encargados de los puestos que se han de establecer para la postulación, que el sábado día 9, desde las seis de la tarde hasta las once de la noche, estará reunida dicha comisión en el café del Siglo (entresuelo), en donde se darán instrucciones, así como también los distintivos y sacos para la recaudación.

De nuestra colaboración

Glosas actuales

EL ESTIGMA

Cuanto anida de vergonzoso y de innoble en la política que alterna en el gobierno de la nación, asomó, como un harapo, en el debate reciente sobre el *lanzamiento* ministerial del señor Alcalá Zamora. El país—aún aquella porción de país que vive sistemática y desdeñosamente inhibida del enredo parlamentario—ha podido entrever por los girones de la ruín disputa toda la actuación de seis meses de Gobierno con respecto al problema de Marruecos. ¡Ejemplar debate! Más elocuente y persuasivo que cien artículos y que cien voces que clamen a los altos cielos por un poco de seriedad y por un poco de patriotismo en la gobernación de España.

Hemos sabido—o, para ser más exactos, ha sabido la España, pueblo que no estaba ya al tanto de tales trapisondas,—edificantes pormenores del trato que durante medio año ha tenido la cuestión marrueca en el seno del Consejo de ministros. Ha sabido España que la «unanimidad de criterio», la «identificación de pareceres», la «unidad de acción» de que tantas veces hablaran con hueco énfasis las notas oficiosas de las reuniones ministeriales, eran una patraña, y que el Gabinete de concentración ha estado gobernando mediante el ardid desleal de hurtar los más graves asuntos al conocimiento y examen de Ministros a quienes no convenía enterar de los trámites y de las gestiones del gran problema africano; y que esos asuntos no eran llevados a Consejo; y que, en suma, la concentración liberal solo ha sido de concupiscencias electorales, en vez de ser de anhelos patrióticos por colaborar con fidelidad en una obra nacional de gobierno...

Tales revelaciones, que no añaden cosa nueva a la contumacia con que la política juega su intriga, serían materia burlesca para el comentario jocoso si no sobrevinieran en el instante dramático en que de nuevo se enciende la guerra en Marruecos. Como el grotesco «amalato» y el cómico «civilismo» que apuntalan la gestión, incubadora de nuevas y terribles responsabilidades, que realiza el alto comisario transplantado de la oligarquía caciquil de Almería al «chau-chau» de los pactos y de los tráficos con los desharrapados de las kabilas. ¡Protectorado civil se llama ahora esta figura! «¡Nada de conquistas!, ¡nada de empresas guerreras!», fueron unos de los gritos que profirió la *harca* peninsular al asaltar el Poder, en combinación con la otra *harca*, peninsular también, que dejaba el Poder y profería iguales gritos. Los liberales recibían la herencia conservadora, no a beneficio de inventario, sino aceptando jubilosos la integridad de la sucesión. Y la sucesión, que en lo de Barcelona se llamaba también «templanza», «paños calientes», «nada de represión», en suma, «política civil», transmitía a los liberales, en lo de Marruecos, un *statu quo* funesto y gravísimo...

Pues desde aquel asalto y desde aquella huída, desde que *subieron* los liberales y *cayeron* los conservadores—para emplear la jerga que corresponde a tan castizo fenómeno—no ha habido en la política española otra cantata que esa del protectorado civil. Lo del «amalato», de que se ufanan tanto conservadores y liberales, ha sido un matiz para ir amenizando el programa. De cómo se jugó el equívoco—en la más aventurada de las insensateces—por el solemne Consejo de ministros, a través de docenas de reuniones, da la medida lo dicho y revelado por el señor Alcalá Zamora en el Congreso. El «protectorado civil» iba haciendo su camino. El «civilismo» consiste, sin duda, en haber apresurado la desmoralización y el enervamiento de un ejército al que no solamente se le mantiene en posiciones absurdas y en holganza esquilmadora de su espíritu militar, sino al que se impone el ominoso sacrificio de ser mandado o de vivir supeditado a indígenas de ambigua y dudosa lealtad. El «civilismo» avanza, el «civilismo» triunfa. Pero en Tissi-Azza—¿qué pluma que tratara estos temas marroquíes no predijo cien veces que Tissi-Azza sería el nombre geográfico de la próxima catástrofe?—se libran durísimos combates, y de nuevo el ejército paga con sangre noble la innoble conducta de la política...

De la política entera, de la que frustró, en obscura intriga, el intento de finiquitar eficazmente la reparación de Annual con la ocupación de Alhucemas; de la que se encaramó en el Poder para practicar el «civilismo» en Barcelona y en Marruecos mediante pactos con el Unico y con el Raisuli; de la que destituyó a la autoridad de su sede en ambos problemas; de la que vino después a dar por bueno lo hecho y a afianzar el *civilismo*; de la que fingió repatriación, por servir a la populachería, y no se atrevió a repatriar; de la que sostiene el equívoco en la conducta y la inercia en el pensamiento con respecto al problema que nos desangra, nos arruina y nos deshonra...

Si otros cien ignorados y latentes Annual y Tissi-Azza no hubieran extendido ya profusas certificaciones de incapacidad a la política que, dividida en dos bandos alterna en la gobernación de España, los sucesos de Marruecos, en los días presentes —socarrones glosadores del *amalato* flamante y del fanfarrón *civilismo*,—bastarían para poner el estigma a semejante política, uniendo así en el mismo ludibrio a los que fingen ahora la oposición y a los que fingen no menos que gobiernan...

LUIS DE GALINSOGA

3 Junio.

DE PALIQUE CON MAMA

Mi régimen alimenticio

Lo oí todo, mamaíta buena, lo oí todo. ¿Tú no te lo crees? ¿Claro! Los mayores siempre os creéis que nadie sabe más que vosotros y habláis delante de los pequeños, creyendo que no os entendemos. Para que te convenzas de que sí que lo oí, te voy a contar todo lo que el médico te dijo cuando estaba yo convaleciente de mi enfermedad.

Te dijo que me dieras a mamar con regla, cada dos horas, y que ni me dieras antes ni después. Que no me dieras antes, porque podía indigestarme, y que no me dieras después, porque me exponía a mamar muy de prisa por el hambre, y luego tener vómitos y ponerme malito de veras.

Te dijo que si me veías mamar muy de prisa, que hicieras pausas quitándome el pecho. Como tú le dijiste que muchas veces tienes que taparme la boca porque lloro y no os dejo tranquilos, te recomendó que me distrajerais, porque—según él dijo—los niños también nos aburrimos, y muchas veces lloramos de aburrimiento. ¿Ves? Eso es mucha verdad. ¡Cómo se conoce que ese médico ha sido niño antes que médico!

Y aún te dijo más. Me acuerdo de que te quejabas si tu leche no sería buena. Y él dijo que sí, pero que te convenía corregir tu estreñimiento para impedir que yo tenga flatos y vuelva a tener pesadas mis digestiones. Y me acuerdo de que te aconsejó que todas las noches tomaras un buen plato de puré de lentejas o guisantes, y otro plato de verdura, huevos y pescado. Te dijo que la carne no la comieras más que en el desayuno y a medio día, y que te alimentaras bien.

¡Ya ves si me acuerdo! Y mira tú lo que son las cosas. Desde que me das de mamar a las horas y tomas tanta verdura, digiero mucho mejor y me encuentro muy alegre. Todo esto se lo debemos al médico, claro es, pero yo te lo debo a tí. Porque si tú fueras una mamaíta de las que no hacen caso a los médicos, a estas horas, yo no estaría mejor.

De modo que ya ves si estoy contento por todo, mamaíta buena. ¿Me das un besito?

BABY

Noticias del Gobierno civil

El comisario-jefe de Policía, señor Aguilera, pasó el día de ayer fuera de Valencia. Según nuestras noticias, se dedicó personalmente a realizar ciertas indagaciones relacionadas con el atentado contra el Cardenal Soldevila.

* * *

Ayer ordenó el gobernador civil la práctica de ciertas diligencias en averiguación de la denuncia que contra un guardia de Seguridad, publicaba *El Pueblo*.

Cosas de periodistas

¿Qué es un periodista?

Pues periodista es la persona que cuando comunica al público una noticia, la aclara o la comenta con una explicación honesta y digna. Así lo ha declarado recientemente el presidente Harding en una conferencia que tuvo con los editores de periódicos americanos.

El presidente de los Estados Unidos es competente en la materia, y ha recordado a los editores la carrera periodística que realizó. Hace cuarenta años entró en calidad de mozo de tipografía en el periódico *Star* (*Estrella*); las horas libres las dedicaba a cuidar las gallinas y demás aves del corral paterno. Más adelante ascendió a escribiente en la administración del propio diario; sus cualidades desenvolviéronse rápidamente, le consultaba la redacción, aconsejaba a la dirección... y no tardó en ser director del periódico, y por último propietario del mismo.

En la última Asamblea de editores habló Harding de proporcionar a todos los periodistas americanos un «vademecum» que contenga las reglas primordiales de la cortés práctica profesional: cree que la prensa de por allá necesita urgentes reformas en este sentido. Los directores de periódicos—dice Harding—pueden tener mérito, no solo por lo que estampan, sino por lo que dejen de publicar.

Espejismo curioso

Se dice que los periodistas sufren visiones de espejismo, merced a las cuales cuentan a su manera las cosas.

No hagan ustedes caso; eso lo suelen decir aquellas personas a quienes no les gusta que les saguen a relucir sus desaguisados...

El espejismo no es de los periodistas, sino de mamá Naturaleza.

Así acaba de sucederle al teniente coronel inglés de ingenieros, Ncame; dice así: «Estábamos el señor Smythe y yo escalando la famosa montaña Finsteraarhorn (en Berna) el 2 de Mayo último, y la atmósfera estaba pura. Llegados a unos 4.200 metros, nos detuvimos a admirar el espléndido panorama alpino que a nuestros ojos presentábase. Claramente distinguimos la Selva Negra, a 240 kilómetros al Norte, y veíamos vetas nevadas allá por Italia, a 160 kilómetros más al mar. Todos los gigantes de los Alpes, el Mont Blanc, el Weisghorn, el Cervino, por más que estaban a 50 y 60 kilómetros los veíamos muy próximos: parecían estar a la otra parte del valle.

De pronto, a las 11'55, a Oriente del Pico de Eiger, apareció un navío navegando sobre ondas azuladas, apenas más allá del horizonte visible. La imagen permaneció inmóvil un minuto y se desvaneció. Pero en seguida, más al Oriente, surgió una línea de cinco naves, con mástiles y chimeneas bien visibles. Duró esta imagen 15 minutos, variando frecuentemente su nitidez. Las dimensiones de los buques aparecían muy aumentadas en sus dimensiones.

Un mapa indicaba que los buques más próximos a dicho punto debían de estar en la desembocadura del Canal de la Manicha, en el mar del Norte, a una distancia de 640 kilómetros. Si fué un espejismo, hay que convenir en que la distancia era extraordinaria.

Los valencianos en Méjico

En honor de la Virgen de los Desamparados

El correo de América nos trajo ayer noticias de la colonia valenciana en Méjico, la cual, con motivo de la Coronación de nuestra Patrona la Santísima Virgen de los Desamparados, organizó para el día 13 del pasado Mayo un ameno y variadísimo programa de fiestas, que se cumplió en todas sus partes, con éxito por demás satisfactorio.

En el Asilo de Ancianos Desamparados de Popotla hubo, a las diez de la mañana, solemne función religiosa, a la que asistieron el marqués de los Arcos, embajador de España en aquella nación; los delegados de los centros españoles en la capital y representaciones de aquel Gobierno.

La oración sagrada estuvo a cargo del predicador de Su Majestad y capellán de honor de Palacio, don Facundo Francés, quien pronunció un elocuentísimo discurso en loa a la Santísima Virgen y lleno de poéticas evocaciones de la «terreta».

Al alzar, una banda de música interpretó la Marcha Real española, mientras se disparaba una ruidosa «traca» y la indispensable «mascletá».

En el religioso acto que nos ocupa se cantó una inspirada misa, que para dicho acto compuso el malogrado maestro valenciano don Vicente Lleó.

Terminada la misa, a la que asistieron, no solo la colonia valenciana y todos los españoles residentes en Méjico, sino las más distinguidas familias de la capital, tuvo lugar la bendición y coronación, con valiosa corona, de una imagen de la MARE DELS DESAMPARATS, coincidiendo con la ceremonia que a la misma hora tenía lugar en nuestra ciudad. Después de la bendición, organizóse una devotísima procesión, que llevó en triunfo a la MARETA, entre delirantes vítores y aplausos.

Tras la solemnidad religiosa, sirvióse, por señoras y señoritas de nuestros hermanos ausentes, vestidas con el airoso traje de las antiguas labradoras, una suculenta «paella» y un frito de *botifarróns y llonganises* a los viejecitos asilados en el referido benéfico establecimiento.

Más tarde, la colonia reunióse en fraternal banquete, y al terminar éste hubo sesión de cine, en la que se filmaron algunas películas de asuntos regionales y de vistas de Valencia, que ni que decir tiene cómo fueron ovacionadas y celebradísimas.

El programa que nos sirve de guión en estas notas, constituye un alarde tipográfico del mejor gusto, destacándose a la sombre del Micalet los escudos de Valencia, Castellón, Alicante y España.

La prensa de Méjico tributa grandes elogios del acto realizado por los valencianos de Méjico, y felicita en particular al presidente, secretario y tesorero del grupo, don Antonio Salarich, don Pascual Conejos y don Vicente Mustieles, respectivamente, a los cuales nosotros también felicitamos, así como a cuantos tomaron parte en los actos reseñados o contribuyeron de algún modo a honrar a la «terreta», desde aquellas apartadas latitudes.

LA OCTAVA DEL CORPUS

Con los de ayer terminaron solemnemente en la Catedral y templos parroquiales los extraordinarios cultos dedicados a Jesús Sacramentado en el Augusto Misterio del Altar.

En la Metropolitana hubo misa cantada, por la mañana, y por la tarde, a las cinco y media, después del canto de vísperas, celebróse una devota procesión claustral, tras la que fué reservada Su Divina Majestad, dándose con Ella la bendición a los fieles.

En las parroquias de San Nicolás y Santísima Cruz y en el convento de San José y Santa Teresa verificáronse también solemnes funciones religiosas en honor al Augusto Sacramento del Altar, cantándose las misas a gran orquesta, y predicando, en el primer templo, don Vicente Desantes; en el segundo, don Rafael Marín Piqueras, y en el tercero, don Luis Ballester, los que estuvieron afortunadísimos al loar a la Sagrada Eucaristía.

En San Nicolás y San José y San-

(Remitida)
CANDIDATURA JAIMISTA
Para Diputados Provinciales
MAR-MERCADO
José Valero Martínez
PROPIETARIO

(Remitida)
DISTRITO DE SAGUNTO-LIRIA
Candidatura católico-agraria
PARA DIPUTADOS PROVINCIALES
José Feo Cremades
Abogado, propietario y profesor del Instituto General y Técnico

(Remitida)
CANDIDATURA GARCI-PRIETISTA
PARA DIPUTADOS PROVINCIALES
DISTRITO DE ALCIRA
ANDRÓNICO CUCÓ SERENA
PROPIETARIO

(Remitida)
DISTRITO DE ALCIRA-ALBERIQUE
Candidatura Jaimista para Diputados Provinciales
ENRIQUE OCHANDO IBAÑEZ
ABOGADO Y PROPIETARIO

(Remitida)
Agrupación Regional de Acción Católica
PARA DIPUTADOS PROVINCIALES
DISTRITO DEL MAR - MERCADO
D. Guillermo de Espona y de Entrambasaguas
ABOGADO
D. Agustín Alamar Ruiz
DEL COMERCIO

Ministerio de Educación, Cultura y Deporte

ta Teresa terminaron las funciones religiosas con procesión claustral y reserva del Santísimo; y de la de la Santísima Cruz salió a las seis una lucida procesión, que, precedida de los gigantes y enanos, recorrió toda aquella extensa feligresía, figurando en las filas de la misma muchos fieles acompañando numerosas imágenes y a S. D. M., que en riquísimas andas era llevada bajo palio.

En el Hospital provincial hubo también procesión pública, la que, además, recorrió las salas del benéfico establecimiento. En el religioso cortejo formaron los Asilos, la Hermandad de San Felipe de Neri, la reverenda Comunidad de Hijas de San Vicente de Paúl y la Diputación en corporación, formada por el marqués de Cáceres y los señores Aparicio y Simó.

También ayer celebró el Real Colegio de Corpus Christi la fiesta dedicada a su Augusto Titular, revistiendo la esplendorosa grandiosidad que previenen las Constituciones de su fundador, el Beato Juan de Ribera.

A las nueve y cuarto comenzó la misa rectoral, cantándose por la capilla de música la notable partitura del maestro Herb. Después del Credo ocupó la Cátedra Santa el Padre Ramón Más, pronunciando una hermosísima homilía.

Por la tarde fueron cantadas las completas del maestro Ubeda, y al terminar recorrió los claustros del Colegio, con la tradicional magnificencia, una lucida procesión, llevando bajo palio y en riquísimas andas S. D. M.

En la reserva interpretóse el grandioso «Genitori», del maestro Ripollés.

Valencia

El día de ayer fué nuboso, oscilando la temperatura entre los 21 y 24 grados. La brisa, algo fresca, dominó del Noreste, señalando el barómetro una presión de 764 milímetros, y siendo la humedad relativa de 68 grados.

—Ayer mañana, en el correo del Central de Aragón, marchó a Zaragoza, con objeto de asistir al entierro del Cardenal Soldevila, nuestro venerable Prelado, doctor Reig y Casanova, quien se propone regresar a Valencia el lunes próximo.

El doctor Reig permanecerá en la capital de nuestra diócesis hasta el día de San Juan, en que marchará a Toledo para encargarse de la Silla Primada.

—*La Correspondencia* decía anoche que hoy llegará, procedente de Madrid, don Eduardo Berenguer, con instrucciones concretas del Gobierno para las elecciones provinciales en Valencia, después de haber conferenciado extensamente con los señores marqués de Alhucemas y duque de Almodóvar.

Las candidaturas oficiales serán:

Alcira.—Señores Sanchis, albista; Cucó, prietista; Escandell, socialista; Ausina, conservador.

Játiva.—Señores Bataller, Soler y Gallego, prietistas.

También lucharán oficialmente por la capital, los señores Vilanova y Pérez Manglano.

—Seguros Mutuos (p. Figueretа, 1) Sus asegurados nada han pagado desde 1876. ¡44 años de seguros gratis!

—Ayer, y después de unos brillantes ejercicios, terminó sus estudios con la honrosa calificación de Sobresaliente, en este Conservatorio de Música, la aventajada alumna del mismo señorita Amparito Sebastiá Castañeda, a la que enviamos nuestra más cordial enhorabuena, así como a su respetable familia y profesor don Juan Cortés, a cuya clase pertenecía.

Le deseamos que en su nueva profesión obtenga señalados triunfos.

—Motores a gas sin competencia, bombas perfeccionadas con todos los rezamientos de bronce. Primitiva Valenciana, Játiva, A.

—No compre usted su coche sin visitar la Agencia Oficial del FORD en Valencia, Colón, 26, *Ramón Burdeos*, teléfono 1.794.

—Con motivo de las obras que se realizan en la casa número 9 de la calle del Embajador Vich, de esta ciudad, se ha encontrado una monedilla de vellón, que don Luis Gallego, director numismático del Centro de Cultura Valenciana, clasifica del siguiente modo: dinero de terno, de Jaime II, perteneciente a la serie barcelonesa.

Anverso: + IACOBUS REX. Cabeza coronada, a la izquierda, dentro de una gráfila de puntos. Reverso: B' RQINONA, cruz larga con anillos y puntos en los brazos. Años de 1291 a 1327.

—GALLETAS PLAJA. *Fábrica, Gran Vía*, 2.—Por 5 pesetas, una caja de 1 kilo neto del Gran Postre Sublime; por 3'75 pesetas, 1 kilo María de Leche, y por 3'50 pesetas, 1 kilo de exquisitas galletas tostadas, especiales para el desayuno, té, chocolate y champagne.

—La Real Asociación de San Antonio de Padua de Comerciantes de Valencia, establecida en Santa Catalina, mártir, de esta ciudad, participa a sus asociados y bienhechores de años anteriores, que las listas de donativos voluntarios para el reparto de las 6.000 raciones-limosnas con que este año obsequiará a su Santo Patrono, con motivo de la fiesta anual que celebra, permanecerán abiertas hasta el martes, día 12 de los corrientes, pudiendo entregar los donativos, mediante recibo, en casa de los señores Sánchez de León Hermanos, calle de San Vicente, número 24; en casa don José Cogollos (clavario este año), calle de San Vicente, número 120, y en casa de los señores Aupí Hermanos, calle Embajador Vich, número 18.

—GORROS para baño y para sport, bolsas impermeables, telas de goma. CLAUSOLLES, San Vicente, 6.

Militares

Deben presentarse en el Gobierno militar de esta plaza, para recoger resguardos de Ultramar, expedidos a su favor: Lorenzo Domenech Herrero, Vicente Grau Gabarda, Miguel Sisternes Garrido, Juan Bautista Cremades Vercher, Juan Claramonte Cortina, Vicente Sifres Linares, Juan Prats Ciscar, Julián Mahiques Benavent, Salvador Vilaplana Tortosa, José Cervera Cuenca, Fernando Ferrer Mulet, José Guzmán Expósito y Francisco Alberola Vila.

Notas electorales

Según noticias que recibimos del distrito Alcira-Alberique, ha producido muy buen efecto la presentación de la candidatura del prestigioso hijo del distrito don Vicente Serra, con el carácter de independiente. Una poderosa corriente de opinión se ha puesto a su lado, considerando que por los prestigios de dicho candidato y por la independencia en que se mueve, podía ser un excelente representante de los intereses del distrito en nuestra Diputación provincial. La lucha que vienen sosteniendo los partidos políticos, favorece al señor Serra, pues aún dentro de dichos elementos políticos son muchos los que se disponen a votarle.

Crónica nupcial

En el camarín de nuestra Patrona la Virgen de los Desamparados, contrajeron matrimonio ayer mañana la tan virtuosa como bella señorita María de la Concepción Cortina Zanón y el distinguido letrado don Rafael Calvo Sebastiá.

Fueron apadrinados por la muy ilustre señora doña Pascuala Sebastiá, viuda de Calvo, madre del novio, y por nuestro particular amigo el arquitecto excelentísimo señor don José María Manuel Cortina Pérez, padre de la desposada, que se ataviaba con rico vestido de crespón *marroquín* blanco y espléndidas joyas, que hacían resaltar sus naturales encantos.

Bendijo la unión el doctor Olmos Canalda, mientras los acordes de un magistral quinteto llenaban el ambiente de armonías.

Por parte de la novia firmaron el acta el excelentísimo señor don Bernardo Gómez Igual, senador del reino, y el distinguido arquitecto don Manuel Peris Ferrando, y por la del novio el ilustrísimo señor decano del Colegio de Abogados, don José María Carrau, y el notario don Pascual Soriano.

El celebrante pronunció una sentida plática, basada en la Epístola del Apóstol San Pablo.

Terminada la ceremonia religiosa, fueron obsequiados los invitados con espléndido «lunch».

El nuevo matrimonio salió en el rápido de Madrid.

Les deseamos toda suerte de venturas, y hacemos votos por que su dicha sea interminable, y así lo esperamos, tanto de la ya señora de Calvo, con cuyas inspiradas y bellas composiciones poéticas, expresión de su alma, se honró en distintas ocasiones nuestro *Almanaque*, como del distinguido abogado que ha sabido hacer suya tan digna consorte, de la que todavía esperan mucho las letras valencianas.

Felicitamos muy especialmente a los señores Cortina-Zanón y señora viuda de Calvo, a los que deseamos muchos años de vida para que puedan gozarse en la felicidad de los suyos.

—En el camarín de nuestra excelsa Patrona se verificó ayer el enlace de la bellísima señorita Amparito Marco con el joven doctor en Medicina don Manuel Carrasco, habiendo sido apadrinados por doña Carmen Lloréns y don Agustín Marco, madre y padre, respectivamente, de los contrayentes.

Después de verificada la ceremonia nupcial, se trasladaron al Hotel Reina Victoria, donde fué servido un espléndido «lunch», con la acostumbrada fastuosidad que en estos actos pone siempre el acreditado Hotel.

Nota simpática dada por los contrayentes, fué el ofrecer, al descorchar el champagne, al doctor Gómez Ferrer, allí presente, un donativo de mil pesetas para dos acciones del futuro Hospital de Niños. El doctor Gómez Ferrer, emocionado, dió las gracias en sentidas frases, e hizo surgir la idea de realizar una cuestación, recorriendo los contrayentes las mesas de los invitados, logrando recaudar tres mil pesetas, que le fueron entregadas al doctor Gómez Ferrer, quien reiteró las gracias a todos, pidiendo las bendiciones de los niños para los allí presentes, haciendo desfilar a los niños que había allí y dar un beso a los nuevos esposos, en nombre de los niños pobres.

Nuestra enhorabuena a todos, y que se realicen los anhelos de una eterna luna de miel para el nuevo matrimonio Marco-Carrasco. Los recién casados han salido para Porta-Coeli, donde permanecerán unos días, saliendo después para el extranjero.

UN REMEDIO ENERGICO CONTRA LA INDIGESTION

Es un hecho probado que el 90 por 100 de los casos de dispepsia, de indigestión, de gastritis, etc., son debidos o acompañados de exceso de acidez estomacal. Claro es que el aliviar o prevenir estos males depende casi enteramente de la neutralización de esta acidez. El medio más eficaz y el más seguro de conseguir este resultado, consiste en tomar una media cucharada a café de Magnesia Bisurada después de las comidas o tan pronto como se deja sentir el dolor. Esta Magnesia neutraliza instantáneamente la acidez, hace cesar los dolores y permite así que el estómago efectúe normalmente sus funciones. Probadla. Id hoy mismo a la farmacia y procuraos un frasco de Magnesia Bisurada y tomadla siguiendo las instrucciones; a partir de este momento podréis comer sin temor de dolores o desarreglos ulteriores.

NOTA.—Si quiere usted convencerse de la eficacia de la Magnesia Bisurada para los males del estómago, pida opinión a su médico.

Después del atentado contra el Cardenal Soldevila

HABLANDO CON SOR PETRA

El hombre de la tapia.—¿Estaría preparando el atentado?

Sor Petra, la hermana superiora de la residencia del Terminillo, presenció la llegada de los detenidos, lamentándose de no poder ayudar a la acción de la justicia; aunque fueran los autores del asesinato, no habría podido reconocerlos, puesto que los vió a mucha distancia, y ya cuando huían.

Pero sí nos dijo algo interesante que queremos relatar, por si ello pudiera aportar algún indicio al descubrimiento del crimen.

Tres días antes de cometerse el atentado, las Hermanitas observaron que un hombre mal vestido permanecía frente a la portada de la residencia, junto a la tapia de la torre del señor Pérez Cistué.

No les extrañó mucho, porque, frecuentemente, muchas personas esperaban la llegada del Cardenal al Asilo-Escuela para solicitar de él recomendaciones, o simplemente para pedirle una limosna; pero en aquel se fijaron más, dado que estuvo junto a la tapia referida por espacio de tres horas.

Al salir el Cardenal, a pie, por aquel camino, el desconocido se quitó la boina respetuosamente, y poco después desapareció.

Sor Petra no ha reconocido en ninguno de los detenidos ayer al hombre de la tapia. ¿Estaría éste estudiando la topografía del lugar donde anteayer se cometió el crimen? ¿Sería tan difícil proceder a su captura?

El Cardenal paseaba solo

Las buenas Hermanas del Asilo-Escuela no imaginan, como nadie, cuáles hayan podido ser los móviles de la agresión.

Y nos cuentan a este propósito que el Cardenal muchos días llegaba hasta la torre, paseando a pie, en unión del mayordomo de turno, desde la carretera de Valencia o la estación de Cariñena.

No obstante, jamás sufrió el Cardenal la menor contrariedad, ni sospechó que de modo tan alevoso se preparase su muerte.

En el Asilo-Escuela nos manifestaron que, en señal de duelo, las clases han quedado suspendidas. Se reanudarán, probablemente, el lunes próximo.

Algunas noticias

Han llegado a Zaragoza policías del cuerpo de investigación criminal de Madrid.

Las señoras han rogado al gobernador gestione de las empresas de espectáculos suspendan las funciones la noche del viernes, en señal de duelo, pues dicha noche estará expuesto el cadáver del Cardenal en la nave central del templo del Pilar, hasta el sábado a las diez, que recibirá sepultura, frente a la capilla del Pilar, debajo del grupo de banderas sudamericanas que preside la bandera nacional.

OLYMPIA **Palacio de la Cinematografía**

Sesión continua desde las 5'15 tarde — Programa monstruo para hoy

1.º Estreno de la comedia, en 3 partes,

EL SEÑOR TRIBULETE, PROPIETARIO

2.º La interesante película en 5 partes, de asunto fantástico,

EL ALFILER VIVIENTE

3.º Grandioso éxito de la monumental película en colores, titulada

AMOR

5 partes

4.º La graciosa película cómica, en 2 partes,

EL HEROE DEL OESTE

TEATRO PRINCIPAL **HOY VIERNES, SESION CONTINUA DESDE LAS 4'45 TARDE**

1.º Estreno de la interesante película

Combate de boxeo entre George Carpentier y Dick Smith

(2 partes), en el que se disputaron el campeonato de Europa

2.º Estreno de la 4.ª y última jornada de la sensacional película LA CIUDAD SAGRADA, que lleva por título

Las minas de oro de Sar-Khin

3.º Estreno de la preciosa película

EL REMANSO

(3 partes)

4.º Estreno de una graciosa película.

Cine MODERNO

—— SALON DE MODA ——

50 cts. preferencia - General, 25

Hoy - Extraordinario programa - Hoy

La grandiosa información de actualidad

Revista Pathé

La extraordinaria película de largo metraje y sugestivo asunto, titulada

Una situación difícil

Una de las más grandes creaciones de la genial artista

VIOLA DANA

La comedieta en dos partes,

Baby es animosa

Por la niña BAY PEGGY

50 cts. Preferencia - General, 25

Lunes: Un gran acontecimiento,

La mano del muerto

Prolongación de la Gran Serie

El Conde de Montecristo

TEATRO APOLO

COMPAÑIA PLANA-DIAZ

PRECIOS POPULARES

Butaca, 2 pesetas :: General, 50 céntimos

Hoy viernes, a las 10'15 noche:

Paloma la Postinera

Mañana sábado: **LAS PECADORAS.**

Choque de trenes

Más detalles de la catástrofe.—Desgarradora escena.—Las brigadas siguen trabajando con gran actividad.—Una protesta del Ministro

Pocos detalles de importancia nos transmite el telégrafo referentes al siniestro ferroviario de ayer, ocurrido en las inmediaciones del apeadero de Peñíscola. Cuanto de esencial pueda dar exacta idea, fué ya consignado por nosotros.

Solo para subsanar alguna omisión, si la hubo, dadas las especiales condiciones en que escribimos en la madrugada de ayer nuestra crónica del suceso, repetimos los nombres del personal ferroviario y viajeros de ambos trenes, con la calificación que merecieron a los facultativos las heridas que sufrieron: el fogonero del tren mixto José Furió, que presentaba heridas en la cabeza, cara, brazo izquierdo, conmoción cerebral y probable fractura de la base del cráneo. Pronóstico gravísimo.

Francisco Gabaldés, fogonero del expreso, fractura del brazo derecho y completa del antebrazo. Grave.

Miguel Torán, maquinista del mixto, fractura completa del brazo izquierdo. Grave.

Vicente Villar y Fernando Vila, ambulantes de Correos del expreso, contusiones leves. Uno de ellos fué sacado, después de innumerables trabajos, de debajo del furgón de cabeza, sobre el que se hallaba el ténder.

Isabel Rochera, de Alcalá de Chivert, viajera del mixto, fractura completa de la tibia izquierda. Grave.

Juan Bargales, sobrestante de vía y obras de la Compañía del Norte, magullamiento general. Pronóstico reservado.

Francisco Cantero, maquinista del expreso, contusiones en los brazos y cara. Leve.

Julio Cuñat, de Valencia, viajero del expreso, contusiones en la mano izquierda. Leve.

Isabel Olmedo Vallado, José María Fuentes, Domingo Lacueva y su esposa María Claramonte, Francisco Llorca, Francisco Zaragozá, Domingo Lorca y Bonifacio Graciá, todos del expreso, con diversas contusiones y heridas de pronóstico leve.

Los heridos Gabeldes, Torán, Villar, Vila y Rochera, fueron trasladados al Hospital municipal de Benicarló; los demás siguieron su viaje en un tren formado por los vagones del mixto, útiles y material del tren de socorro.

La viuda del conductor ante el cadáver del esposo. — Triste coincidencia

La viuda del infortunado conductor José Romero, muerto en la catástrofe, al tener noticia de lo ocurrido, salió para Castellón, y al conocer en la capital vecina la magnitud de la desgracia, se desarrolló una desgarradora escena, siendo atendida y consolada por todos los presentes, especialmente por las autoridades y personal del ferrocarril.

***

El fogonero del tren mixto señor Furió, que resultó herido, es hijo del maquinista del mismo apellido que hace algunos años, en un accidente ferroviario ocurrido en Torreblanca, perdió la vida. Como recordarán nuestros lectores, al hacer una maniobra un vagón de mercancías de los denominados de jaula, y a causa del fuerte viento, fué arrastrado, favorecido por la pendiente, chocando con la máquina que pilotaba el padre del citado fogonero.

Siguen los trabajos de salvamento.—Diligencias sumariales

Al sitio de la catástrofe se trasladó el juez de Benicarló, con el secretario, y a los que se unió el juez de Vinaroz, instruyendo las correspondientes diligencias.

Una de sus disposiciones fué la de retirar la correspondencia del destrozado coche correo, depositándola en la estafeta de Benicarló.

También tomaron declaración al jefe de la estación de Peñíscola, contra quien, como dijimos, parece que se acentúan las responsabilidades.

En las estaciones de Peñíscola a Valencia, no se permite aún la facturación de mercancías para Barcelona.

Continúan activamente los trabajos para dejar expedita la vía, creyéndose que mañana lo estará totalmente.

Mientras, el servicio se presta con transbordo.

Personal técnico enviado de Madrid.—Ultimas noticias

Desde Castellón hasta el punto del siniestro, en todas las estaciones convoyes de material ocupan las mismas, existiendo solo una vía libre.

Han sido ya desempetradas las máquinas y separados los tenders.

El coche restaurant sufrió deterioro en el testero y la vajilla ha quedado rota.

Los camareros Víctor y Huerta resultaron contusos.

Los pasajeros del expreso hicieron una cuestación a favor del maquinista Cantero.

A las doce del día de ayer fué extraído el cadáver del conductor Romero, que apareció completamente destrozado.

Sus restos fueron conducidos al Hospital. Para hoy está señalado el entierro.

Los fogoneros de ambos trenes, Furió y Dalorde, continúan en gravísimo estado.

El maquinista del tren mixto, mejora.

En el expreso de Madrid llegaron el jefe de la explotación de la Compañía, don Pedro P. de Alarcón, y don Eugenio Theureau, que marcharon en el expreso al lugar del suceso, para reconocer el lugar de la catástrofe.

Con estos señores marcharon también el abogado de la Compañía señor Chabás, el inspector don Emilio de Amodeo, don José Gimeno Lasala, jefe de la división, y don Vicente Navarro, inspector del material.

Protesta del Ministro de Fomento

El señor Gasset ha dispuesto se instruya expediente para averiguar las causas que originaron el choque de trenes en Peñíscola.

Asimismo dispuso que se averigüe la causa por la cual el telegrama dando cuenta del accidente, puesto en Benicarló a las seis de la tarde, se recibiese en la Dirección de Obras públicas a las nueve de la noche.

Se necesita ser Ministro y que ocurran desgracias como las que ocupa la atención de todos, para enterarse de que los telegramas llegan a su destino con enorme retraso. Es el *pan nuestro de cada día*, que implica un abuso enorme, al que, ni las reclamaciones del vecindario, ni las protestas de la prensa, ni los expedientes, lograrán poner fin. Y para que nos haga quedar mal el Ministro, esperamos poder comentar con aplauso las *tremebundas* decisiones ministeriales del señor Gasset.

ESLAVA

Compañía cómica del teatro Rey Alfonso, de Madrid

Primer actor: PACO ALARCON

Primera actriz: ELOISA MURO

Hoy, a las 6'30 tarde

LA NENA

A las 10'30 noche

Agapito se divierte

ESTRENO

3 actos :: A. F. LEPINA

132 representaciones consecutivas por esta compañía en Madrid

Todas las tardes de días no festivos, precios populares

GRAN CINE IDEAL

Chaflán Sevilla y Corset (Ruzafa)

Hoy último día, hoy, de la extraordinaria película, titulada: **FLOR DE ESPAÑA.** Interpretada por la belleza valenciana Elena Cortesina.

Páginas cinematográficas de amor y de costumbres típico-españolas.

Letra de José Mª Granada, música del maestro Bretón (hijo).

Cómica: **EL TOREADOR** (2 partes)

Mañana: Primer libro de la monumental serie francesa,

LA CASA DEL MISTERIO

Semana próxima: LA BRUJA.

Ministerio de Educación, Cultura y Deporte

"Las Provincias" en Italia

Cosas de música

En la Basílica del *Carmine Maggiore* se ha celebrado el último de los cuatro conciertos del organista *Franco Michele Napolitano*, célebre ejecutante, continuador hoy de las glorias de los Fastigio, Sabbatini, Giordano, Insanguine, Barbatiello, Cipolla, entre otros, que dieron días de gran esplendor a la Real Capilla denominada el Tesoro de San Gennaro, en la Catedral.

El hecho de que en una iglesia se dé una audición de puro arte con ingreso mediante billete, al que asisten miles de personas, parecerá en España cosa inaudita. Esta iglesia, rica en mármoles, estridentemente barroca, como casi todas en esta ciudad, y no digo todas porque todas no las he visto, y creo imposible llegar a visitarlas, esta iglesia, repito, posee el mejor órgano de Nápoles, órgano con registros maravillosos y voces divinas. Siendo esto así, ¿qué de extraño tiene que se den audiciones a los que concurran, personas amantes de la música, libres de la inoportunidad de unas sillas que chirrian y del rabioso lloro del mamoncete y el siseo de unas damiselas y el carraspeo de los viejos, condiciones *sine qua non* en los momentos más solemnes de una misa a grande orquesta, pongo por ejemplo? Si a la maravilla de instrumento añadís el mago sonador de Michele Napolitano y el maravilloso conjunto de los coros de la Asociación titulada «Alessandro Scarlatti», que le prestaron su valioso concurso en el último concierto, iréis poco a poco familiarizándoos con la posible idea, sin mezcla de sospecha sacrílega, de una grandísima nave repleta de sillas, así como el presbiterio, y de un público distinguidísimo que las ocupa, reunido allí con la finalidad de oir música, gran parte de ella adecuada al lugar, oída con toda la pureza posible de un *religioso* silencio.

Yo confieso no haber oído nada semejante: órgano, maestro, coros. Este órgano del *Carmine* es algo que escapa a la factura humana: merece que se le teja una bella leyenda de ángeles que lo fabricaron. El maestro Napolitano no ejecuta, es el órgano mismo, lo siente, lo lleva dentro del alma; no usa del trémolo mas que cuando es necesario, y no necesita de él para hacer cantar al órgano. La «Meditación», de A. Guilmant; «Musette», de R. Remondi, y «Fiat lux», de T. Dubois, interpretadas en un completo vacío de rumores, sin oirse la más leve aspiración, llegaron a hacerme la impresión de quinientos instrumentos extraños ejecutados con sordina, acompañando a invisibles coros, a impalpables coros de querubes. Qué de voces humanas y de masa instrumental gigante, procediéndose quedamente, tenía aquel aparato de fuelles y trompas, bajo el imperativo de este artista único, autor también, inspiradísimo autor de un colosal «Miserere» que cantaron los coros, «Miserere» de una emotividad tan grande, que llegó a apoderarse del espíritu del oyente, comunicándole el dolor de sus aterradores versículos. Y al mágico conjuro de sus notas, parecía como que oscilase el mármol blanco de Conradino, levantado en la amplia nave, y sus labios creí que se movían, prontos a narrar su historia triste de ajusticiado en la vecina plaza, la misma en la que Masaniello levantó al pueblo contra la opresión de los virreyes españoles, cuyos gritos de rebelión renacían ahora en mi mente y parecían confundirse con las notas de este gran «Miserere» del organista.

Esta magnífica página musical es a voces solas; pero el maestro había sabido incrustar en cada garganta un registro de su alma, y todas juntas eran un grandioso órgano.

Franco Michele Napolitano triunfó una vez más en su última ejecución a órgano y coro, en una obra también suya, el salmo «Lauda anima mea».

Repito: el órgano del *Carmine* es digno de una leyenda, y el organista debe ir unido a ella como un ángel que la ejecutaba...

Aquí en Nápoles, es decir, en Italia, no gustan ni Ravel ni Ciril Scott. Aquel vino hace poco, y lo silbaron: a los ingleses solo los toleran como turistas, y en ser un individuo extranjero, al no poder precisarle su nacionalidad, le llaman inglés. En cambio gustan un horror nuestra música. Los maestros favoritos son Albéniz, Granados, Turina y Chavarri.

Aunque a España no se la tenga en mucho en esta tierra, siempre es una buena compensación el triunfo de nuestro arte. En Roma se ha celebrado con gran regocijo una corrida de toros; pero no es solo el *toreador* la única importación nuestra: es la música española, con todos sus matices, la que va conquistando el *mercado* de Italia poco a poco, mas seguramente. ¡Ahí es nada!

Mi odio a los pianos de manubrio es sistemático; los odio por definición: música en conserva, como decía nuestro llorado ciego Cuesta, pero en conserva echada a perder, añadiría yo. Esta confesión honrada mía, autorízame a declarar también que aquí en Nápoles me voy reconciliando cada día más con estos aparatos horrísonos.

Estos manubrios no ejecutan, como los de ahí, el tango, *fox-trot*, cupiet en boga; estos pianitos, tan malos o más que esos, únicamente ejecutan canciones napolitanas, cuya letra se vende después de la ejecución para que sea aprendida de memoria. Aquí no se importa el cuplet de París: aquí se hace objeto de exportación la canción napolitana y se cultiva el género por poetas y músicos con verdadero fervor. Hace pocas semanas estaba en boga una muy bella, titulada *Danza come sai danzare tu*, la cual sirvió de asunto para un *film* de gran *suceso*; ahora no sé cómo se titula la de moda. Los manubrios han abandonado ya aquélla y llevan como repertorio tres, preferentemente, que se oyen a cada paso; todos los pianos las tocan.

No saben ustedes lo que significa oir, envuelto en la noche, asomado al balcón, con la imagen iluminada de San Martino en frente, las tristes y sentidas notas de una canción napolitana, toda fuego y amor, aunque salgan de los antros catarrosos y con sonido de metal viejo de un piano de manilla. La melodía dignifica y diviniza el diabólico instrumento, y no digo que llegue a perdonarle sus crímenes musicales; pero no le odio.

F. PUIG-ESPERT

Nápoles, Junio 1923.

En el Trinquete de Pelayo

Grande y ganada en buena lid fué la victoria alcanzada por Faixero en la tarde de ayer, y tuvo doble mérito el triunfo, porque puede decirse que actuó solo con Simat, que hizo un notabilísimo saque y cumplió bien como «punter».

Estaba de vena Peiró, y prescindiendo de Aranda, que era el tercero del equipo rojo, jugó a vencer, y pudo lograrlo tras inauditos esfuerzos, pues sus contrarios iban pisándole los talones y dispuestos a proporcionarle un disgusto.

De contar con la ayuda de Aranda, que no hizo más que entregar y marrar pelotas, el tanteador no hubiese funcionado tanto, y Faixero habría conseguido los laureles del vencedor sin fatigarse la mitad de lo que le costó.

Momentos hubo de titubeo y nerviosismo en este pundonorosísimo pelotari, ante los continuos desaciertos de su compañero, y llegamos a temer el contagio.

Afortunadamente no fué así, y el público se lo agradeció tributándole cariñosas ovaciones. Es grande Faixero cuando quiere, y quiere la mayor parte de las veces.

Sueca también estuvo sobresaliente, haciendo difíciles y bonitas jugadas, así como Lloquet y Fusteret, aunque no tan fuertes como en otros partidos.

Estos últimos, que formaban el bando azul, quedaron en 55 tantos, y en un tris estuvo que no lograsen salir vencedores.

Resumen: Un partido emocionante.

TAMBORI

Caja de Previsión Social del Reino de Valencia

Su situación en 30 de mayo de 1923

Entidades patronales inscritas	2.980
Obreros afiliados de 16 a 45 años	60.486
Obreros afiliados de 46 a 65 años	9.220
Total	69.706
Imposiciones por afiliaciones obreras del primer grupo	1.806.649'34
Imposiciones por afiliaciones obreras del segundo grupo	345.909'81
Total ptas.	2.152.559'15

INVERSIONES

	Pesetas nominales
En fondos públicos ...	1.096.500
Otros valores	600.000
Total	1.696.500

	Pesetas
En el Instituto Nacional de Previsión, en concepto de reaseguro....	515.316'09

El subdirector, *José María Zumalacarregui.*

Apartado de LAS PROVINCIAS 139

Información municipal

EL SEÑOR ARTAL, LESIONADO

Como dijimos ayer, el señor Artal marchó, en el primer tren que pudo utilizar, a Benicarló, regresando en la madrugada del jueves, en compañía del Cardenal Reig. El señor Artal viene lesionado: al tomar el tren ya de regreso, perdió el estribo y se dió un golpe en la rodilla derecha. Su estado era ayer muy molesto.

TELEGRAMA DEL ALCALDE DE ZARAGOZA — — — — —

En contestación del telegrama que envió, ha recibido el señor Artal el siguiente de su compañero el alcalde de Zaragoza:

«Agradezco en nombre ciudad conmovido por el infame asesinato, su sentido pésame, aceptando su representación en el entierro.—*Fernández.*»

LA SESION DE HOY

El Ayuntamiento celebrará sesión esta tarde, constando de 35 dictámenes el orden del día, algunos de ellos de interés.

LOS BOCETOS DEL CARTEL DE LA FERIA — — — — —

El alcalde ha dispuesto que se coloquen en los patios de las Casas Consistoriales, los bocetos del cartel de la próxima Feria de Julio, para que el público pueda conocerles.

NOTICIAS DE SANIDAD

Por la Inspección veterinaria se han cursado a los tenientes de alcalde, diez y ocho denuncias por leche adulterada, correspondientes al mes de Mayo.

Además, fueron decomisados en los Mataderos, 10 vacunos, 8 carneros y 25 cerdos.

***

Nuestro querido compañero don Luis Gil Sumbiela, remite a la Inspección municipal de Sanidad un cuadro ilustrado, con asuntos gráficos, que titula «Los microbios», se cundando así la labor que se viene realizando, para que en las escuelas principalmente, los maestros inicien en las tan necesarias nociones de bacteriología, a los niños.

Favorablemente informado, remitió también ejemplares al Ministerio de Instrucción pública, pidiendo al Consejo de Sanidad, lo declare obligatorio en las Escuelas de España.

La Inspección, creyéndolo de utilidad, estudia la forma de conseguir algunos gráficos, para las escuelas municipales.

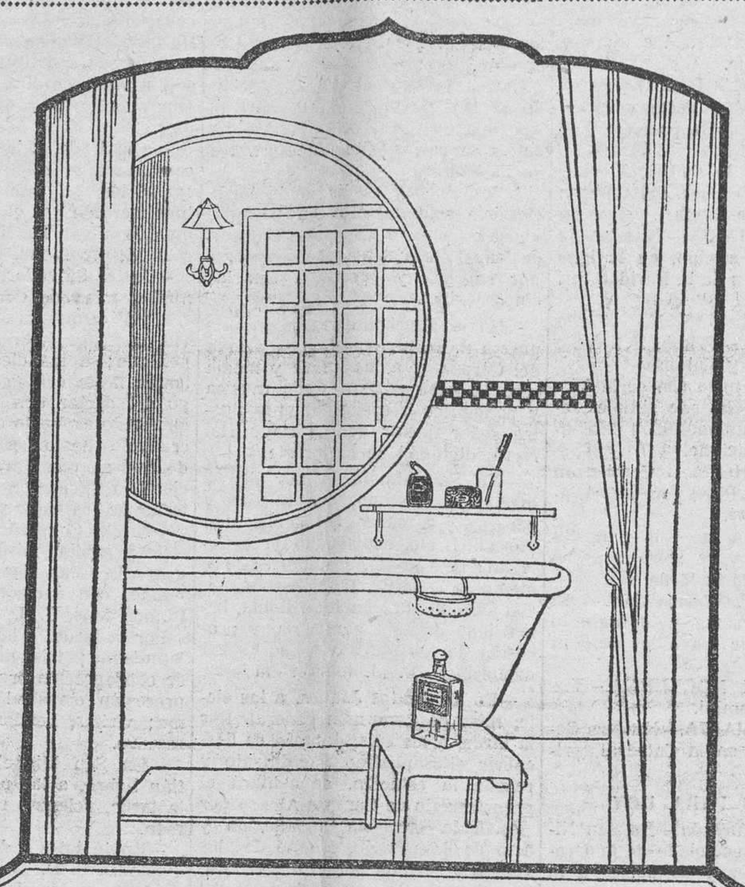

NO HAY SECRETOS DE TOCADOR

Toda señora cuidadosa de su persona, sabe que los Polvos Flores de Talavera embellecen el cutis; que el Petróleo Gal mantiene abundantes y sedosos los cabellos; que la Pasta Dens blanquea la dentadura sin atacar el esmalte, y que vertiendo en el baño un chorro de

AGUA DE COLONIA AÑEJA

los nervios se tonifican y la piel se conserva fresca y fragante.

Frasco: 2,50 en toda España.
Perfumería Gal. - Madrid.

Informaciones de actualidad

La labor personal y política del señor Ossorio y Gallardo

De bastante tiempo acá viene siendo el señor Ossorio y Gallardo una de las figuras más salientes de la política española, y uno de los hombres de más relieve del Foro nacional. Pero con ser ésto mucho, se destaca más aún su personalidad en estos momentos en que, recordando que el ex-Ministro maurista no ha querido ser diputado a pesar de tener el acta segura por su antiguo distrito de Caspe, comienza a verse de un modo claro el porvenir ineficaz que se vislumbra para el actual Parlamento.

El señor Ossorio y Gallardo podrá ser un político equivocado; pero es, ante todo, un hombre serio que ha visto con bastante anticipación la triste realidad de las cosas y se ha adelantado a los acontecimientos, negándose a colaborar en unas Cortes que tienen el vicio de origen de no saberse para qué se han constituído. Hace falta un gran valor cívico para hacer lo que ha hecho. Pero acaso los hechos no tarden en darle la razón. Ossorio es, o parece ser, un místico de la política española, y al rehuir la actuación parlamentaria, no deja la comunicación con el público, acudiendo al mitin y al periódico para exponer sus ideas y defender sus teorías. Hijo de periodista, hermano de periodista, periodista él, no sabe vivir sin la comunicación con las multitudes. Si le falta el escaño de diputado, tiene siempre, en cambio, una tribuna en los lugares preferentes de las páginas de los periódicos.

***

Vive el señor Ossorio y Gallardo en el barrio más aristocrático de Madrid. Su casa, su hotel, es un dechado de perfección y buen gusto; pero es, asimismo, la morada de un hombre de trabajo, de un espíritu en el que se han hermanado la actividad y el talento. Su bufete, uno de los más acreditados de Madrid, es más bien un laboratorio jurídico, en el que están fusionados en íntimo consorcio el Derecho y la Justicia. Su biblioteca, perfectamente seleccionada, es un rasgo que caracteriza a su dueño de hombre trabajador, de hombre activo que debe su encumbramiento a su propio esfuerzo. Se respira allí una vida señorial; pero de un señor que trabaja.

Un rato, muy breve, que le dejan libre las consultas de los pasantes, el contínuo dictar a los taquígrafos y la lectura de periódicos y folletos profesionales, lo hemos aprovechado para charlar con este hombre, todo voluntad, único político español que no es diputado porque no quiere. Ya ésto es un mérito en esta tierra, donde hay muchísimos que no lo son porque no pueden...

—En efecto—nos dice sin dejarnos terminar nuestras insinuaciones:—no he querido ser diputado, no porque rehuya la actuación parlamentaria, sino por el pleno convencimiento que tengo de que las Cortes españolas son un agradable pretexto para perder el tiempo. Vi como comenzaba la gestación de estas Cortes, con el sinnúmero de atropellos para todo lo que no representara concentración democrática, y aunque se me ofreció un trato de favor en mi distrito, hube de rehusarlo, porque mi ética política no transige con el sacrificio y la persecución de los amigos o afines a cambio de la benevolencia para mí.

No es que yo crea que ha sido más fructífera la labor de los Parlamentos anteriores que va a ser la de este de ahora; pero ya va siendo tiempo de que termine el actual estado de cosas.

Las Cortes tienen el deber de afrontar los problemas vitales para la nación. Necesitan dejarse a un lado personalismos y ambiciones justificadas, para abordar resueltamente los problemas de Ordenación ferroviaria, Representación proporcional, Régimen local, Humanización del contrato de arrendamiento, Independización verdad de los Tribunales de justicia, Estatuto de Cataluña y tantos otros como acuden a la memoria, cuya necesidad está plenamente justificada y en la conciencia de todos que podrían cambiar la estructura política de España y que seguirán sin hacerse, sin llevarse a la práctica, por la peculiar idiosincrasia del pueblo español y por la proverbial holgazanería de nuestros políticos, más en razón directa con los intereses creados que con las necesidades del país.

Le hablamos al señor Ossorio del partido Social Popular, que, como es notorio, él acaudilla y orienta, y, sin dejarnos terminar nuestra pregunta, nos dice:

—Tengo fé ciega en la pronta vigorización y popularidad de este partido, que solo busca estar apoyado por la opinión, sin pactos con otros grupos o partidos políticos. Nuestra propaganda es intensa; pero lo será aún más cuando termine el período de organización en que estamos. A los mitines que hemos celebrado siguieron otros en Santander, Valencia, Logroño, San Sebastián, Coruña y toda España, para hacer llegar a las multitudes cuál es nuestro programa y a qué puntos alcanza nuestro ideario político. Hacemos propaganda activa en folletos, artículos y circulares, pues no queremos perder el contacto con la nación, señalando las soluciones que, a nuestro juicio, merecen los problemas de actualidad, y así seguiremos hasta conseguir tener una fuerza en la opinión. De no conseguirlo, habremos fracasado; pero podremos decir siempre que sin más lema que una buena voluntad, intentamos sacar a España del tremendo atolladero a que la llevaron políticos ineptos y hombres sin conciencia de sus deberes.

El señor Ossorio y Gallardo nos ha hablado afablemente, cariñosamente. Acaso esté equivocado, pero sus palabras han sido sinceras, de hombre leal para su Patria y para su Rey.

LUIS BENAVENTE

Número de 8 páginas

ESCENA VIII

Cheroni, Pepe y Tona por la puerta derecha

Cheroni. Dirme a mí burro...
(Dirigiéndose a la puerta derecha)
Tona. Cheroni,
toca.
Cheroni. ¡Mare, quina ixida!
Pepe. Soc son pare, y sé muy bien
lo que li convé a la chica.
Tona. Vosté a mí no m'ha deixat
acabar, con que no diga...
no fas mes que nomenarte
y me s'aurta en seguida.
Anémsen.
Cheroni. ¿Pero qué pasa?
Tona. ¡Chesús, me pareix mentira!
¡Hempócrita, més qu'hempócrita,
no habernos dit una sílaba!
¡Fill, no plores cuant hu sapies!
Cheroni. ¡Tinc esbatusóns, m'arisa:
parle, revente!
Tona. ¡Se casa
en un lechuguino Rita!
Cheroni. ¡Divino sielo!
Tona. ¡Em fas creus!
¡Siñor! ¿Ahón vas?
Cheroni. A la cuina;
yo li diré...
Pepe. ¿Tú? Al carrer.
Tona. ¿Aixó es que vosté mos tira?
Pepe. No vullc así laberintos.
Tona. Ara, menos que no ixca
y li cante yo... d'así
no me trau ni la chustisia.
Cheroni. Ni a mí: encara que m'apunten
set peses d'artillería.
Pepe. Dona, mes val que s'en vacha
sinse vórela, y evita...
Cheroni. ¡Magansesa, gata moixa,
en tanta salamería
que'm ficaba els pastisets

Cheroni. ¡Boqueta de muixquereta!
¡Si deus tindre la boqueta
més dolsa qu'este pastís!
Riteta. ¿Hiá gasusa?
Tona. Ham almorsat
tan enchorn, que sent un huit...
Riteta. Entonses en un bufit
faré el dinar.
Tona. Ben pensat.
¿Ton pare está dins?
Riteta. Atenga,
tremole...
Tona. ¿Qué's lo que tens?
Riteta. Si s'enfada...
Cheroni. ¡Tú t'en bens
en moatros!
Tona. ¡Cuant el mamprenga
li ha de fer pegar un bot!
Hiá novetats d'algún pes.
Riteta. No voldrá que'ls vecha mes. (Llorando).
Tona. ¿Y llagrimetes y tot?
Tonta, no plores.
Cheroni. Profía
de baes.
Tona. Ixc ara mateix.
¡Siñor! ¡Si a mí me pareix
qu'encara s'agarraría! (Vase derecha).

ESCENA VII

Dichos, menos Tona

Cheroni. Reviroll, ¡si tú saberes
els ratos que yo he pasat
desde el día inesperat
que a Valensia te'n vingueres!
Riteta. ¿Tú asoles?
Cheroni. Pensí qu'els dos
haguérem fet coll de figa:
pareix que mirant estiga
cuan me digueres, adiós.
Yo no poguí dirte chut,
y entropesant y caent

Ministerio de Educación, Cultura y Deporte

Sección comercial

7 Junio de 1923.

BUQUES ENTRADOS

Vapor Dagmar, de Lis, procedente de Burriana, con fruta.

Vapor Havdrot, de Stein, procedente de Castellón, con fruta.

Vapor Ragnvald Jarl, de Lamalgnere, procedente de Barcelona, con cargo de tránsito.

Vapor Antonia, de la Trasmediterránea, procedente de Cette, con bocoyes vacíos.

DESPACHADOS

Vapor Dagmar, de Lis, para Manchester, con fruta.

Vapor Jorge Juan, de la Trasmediterránea, para Palma, con pasaje, valija y cargo general.

Vapor Frutero, de Llovet, para Cette, con patatas.

A LA CARGA

Vapor Botne, de Mac Andrews, para Liverpool.

Vapor Pérez Pujol, de la Trasmediterránea, para Liverpool.

Vapor Gerda, de Gimeno, para Londres y Newcastle.

Vapor Havdrot, de Setein, para Dublin y Belfast.

Vapor Ellen, de Gimeno, para Bristol y Cardiff.

Vapor Milltown, de White y Harker, para Manchester.

Vapor Antonia, de la Trasmediterránea, para Cette.

SIN DESTINO

Vapor Euzkera, de Mirabet.

Vapor Poeta Arolas, de la Trasmediterránea.

Vapor Ragnvald Jarl, de Lamaignere.

DESCARGANDO

Vapor Delfina, carbón.

Vapor Volsella, gasolina.

Nuestras frutas en el extranjero

Telegrama recibido por A. Faulconbridge, de la casa J. Lindsay et Son, limited:

Glasgow 6.

Ofrecido el cargamento del vapor Gartland.

Naranjas.—200, de 12 a 15; 240, de 14 a 18; 300 y 360, de 15'6 a 18'6; cajas de 420, de 18 a 22; larges, de 24 a 32; 714, de 28 a 32.

Cebollas.—4s, a 4; pequeñas, a 5.

—

Telegrama recibido por Eduardo Harker, de los señores Woodall y Compañía

Liverpool 6.

Naranjas.—18.000 vapores Bjerka y parte Pizarro.

Mercado más flojo.

Precios un chelín y seis peniques más bajos.

—

Telegrama recibido por Jaime A. Chesney, de la casa Macgeorge y Jardine:

Liverpool 6.

Ofrecidas 18.000 cajas naranjas.

Primera condición:

300, de 14 a 15; 360, de 14'6 a 15'6; 504, de 15 a 16.

Segunda condición:

300, de 13 a 14; 360, de 13 a 14; 504, de 14 a 14'6.

Cebolla.—Babosa: Cuatros, de 8 a 9; pequeñas, de 11'6 a 12'3.

—

Telegrama recibido por Federico Bruce, de la casa Edwin Bevington:

Londres 6.

Naranjas.—Mercado ha mejorado un chelín.

—

Telegrama recibido por Alfredo Stein, sucesor de Tomás Winstanley, de la casa Connolly y Compañía:

Liverpool 6.

Naranjas.—Primera condición:

240, mayoría, de 13 a 15; 300, de 14'6 a 16; 360, de 14'6 a 16; 504, de 15 a 18.

Segunda condición:

De 1 a 2 menos.

Demanda abatida.

Cebollas.—4s, de 8 a 9; 5s, de 12 a 12'3.

—

Telegrama recibido por Alfredo Stein, sucesor de Tomás Winstanley, de la casa Santiago Neuhofer:

Naranjas.—Ofrecidas 8.000 medias cajas Valencia del vapor Cortés y parte Stella, restos anteriores.

Sangrina.—Primera condición:

300, de 13 a 16; 360, de 13 a 16; 504, de 14 a 15.

Segunda condición:

300, de 9'9 a 12; 360, de 10 a 12; 504, de 12 a 13.

—

Telegrama recibido por Alfredo Stein, sucesor de Tomás Winstanley, de la casa Naylor Hewitt and B. et J. Shaw:

Newcastle 7.

Primera y segunda condición:

300, mayoría, de 14 a 16; 360, de 14 a 16; 504, de 15 a 16.

Tercera condición:

De 1 a 2 menos.

Nota probable de las cajas de cebollas y naranjas que se embarcarán durante la presente semana

Para Londres: vapor Maj, con 4.500 cajas naranjas, 1.500 cajas cebollas y 4.000 cajas tomates.

Vapor Calderón, con 700 cajas naranjas, 2.500 cajas cebollas y 4.000 cajas tomates.

Vapor Vesta, con 500 cajas naranjas, 800 cajas cebollas y 500 cajas tomates.

Total: 5.700 cajas naranjas, 4.800 cajas cebollas y 8.500 cajas tomates.

Para Liverpool: vapor Cresado, con 5.000 cajas naranjas.

Vapor Hods Camko, con 10.000 cajas naranjas, 4.000 cajas cebollas y 500 cajas tomates.

Vapor Churruca, con 3.500 cajas naranjas, 3.000 cajas cebollas y 5.800 cajas tomates.

Total: 18.500 cajas naranjas, 7.000 cajas cebollas y 6.300 cajas tomates.

Para Manchester: vapor Dagmar, con 5.000 cajas naranjas, 5.000 cajas cebollas y 200 cajas tomates.

Vapor Marie, con 7.000 cajas naranjas, 6.000 cajas cebollas y 500 cajas tomates.

Total: 12.000 cajas naranjas, 11.000 cajas cebollas y 700 cajas tomates.

Para Dublin y Belfast: vapor Hardrot, con 4.000 cajas naranjas y 2.000 cajas cebollas.

Total Inglaterra: 40.200 cajas naranjas, 24.800 cajas cebollas y 15.500 cajas tomates.

Para Christianía: vapor Solferino, con 2.400 cajas naranjas y 200 cajas cebollas.

Total semanal: 42.600 cajas naranjas, 25.000 cajas cebollas y 15.500 cajas tomates.

Productos del campo

Enguera 5.—Vino, el cántaro, 3'50 pesetas; aceite bueno, arroba, 19; aceite para fábrica, 15'50; mercado lanas, de 26 a 28; algarrobas, 2'50; trigos rojos, barchilla, 5'50; ídem blancos, 5'25; maíz, 4; cebada, 3'25; avena, 2'50.

ROTULOS en AZULEJOS
IRROMPIBLES
VALLDECABRES
Cemhierrámicos-Patente
TEJAS PLANAS
Macetas, Platos, Mayólica, etc.
Sucursal en Valencia: P. Pellicer, 7 - Teléfono 766
Sucursal en Alicante: C. Francos Rodríguez, 31

Crónica religiosa

SANTOS DE HOY. -- El Sagrado Corazón de Jesús y Santos Heraclio y Severino, Obispos; Victorino y Salustiano, confesores, y Maximino y Caliope, mártires.

El oficio y la misa son del Sagrado Corazón de Jesús, con rito doble de primera clase y color blanco.

CUARENTA HORAS.—Terminan en la parroquial de San Nicolás, por el Apostolado de la Oración.

Se descubre a las seis de la mañana y se reserva a las siete y media de la tarde.

MARIAS DEL SAGRARIO.—El turno de reparación y desagravio corresponde a las de la parroquia de Santo Tomás.

ADORACION NOCTURNA.—Turnos de Nuestra Señora del Carmen y de Cor Mariae (titular).

CORTE DE MARIA.—Nuestra Señora de la Concepción, en la iglesia de las Monjas de la Puridad (privilegiada).

SANTOS DE MAÑANA.—Santa Pelagia y Santos Primo, Feliciano, Julián, Ricardo y Colombo

El oficio y la misa son de la Virgen *in sabato*, con rito simple, color blanco y conmemoración de Santos Primo y Feliciano.

CUARENTA HORAS.—Comienzan en las Escuelas Pías, por la Asociación de San José.

Se descubre a las seis y media de la mañana y se reserva a las siete y media de la tarde.

MARIAS DEL SAGRARIO. — El turno de reparación y desagravio corresponde este día a las de San Esteban.

ADORACION NOCTURNA.—Turno de Coena Domini.

CORTE DE MARIA.—Nuestra Señora del Coro, en la Catedral (privilegiada).

CULTOS PARA HOY

Al Sagrado Corazón.—En San Nicolás, por el Apostolado de la Oración, a las diez y media, será la fiesta principal, cantándose una solemne misa. Por la tarde, después del sermón, se hará la procesión claustral, acto de consagración y solemne reserva.

Durante el día se harán cinco visitas de desagravios al Sagrado Corazón: la primera, después de la misa de descubrir; la segunda, antes de la misa solemne; la tercera, después de ella; la cuarta, antes del ejercicio de la tarde, y la última, inmediatamente después del sermón.

—En San Bartolomé, a las siete y media de la mañana, misa solemne con música, sermón por el doctor don Enrique Pérez Thous y Comunión.

Habrá durante el día exposición de S. D. M., haciendo la vela el Apostolado de la Oración las Marías de los Sagrarios y los niños y niñas de la feligresía.

A las cinco y media de la tarde ejercicio solemnísimo con trisagio, consagración al Sagrado Corazón de Jesús, sermón por el mismo orador sagrado y procesión con las cinco visitas.

—En la Metropolitana estará expuesta S. D. M. como en la octava del Corpus, y a las nueve y media será la misa solemne, con música y panegírico a cargo del muy ilustre señor doctor don Mariano Herrera, dignidad de arcipreste.

—En San Martín, a las diez y media, la solemne, con música y panegírico a cargo del doctor don Pascual Bretó, beneficiado de la Colegiata de Gandía, y a las cinco y media de la tarde, función solemne, con sermón por don Juan Belda, beneficiado de esta parroquia, y procesión de las cinco visitas Estará expuesta S. D. M. todo el día

—En los Santos Juanes, a las siete, misa de Comunión general. Por la tarde, a las seis, después de descubrir el Santísimo Sacramento y rezada la estación, se cantará el gran trisagio de Campos-Alonso por escogida orquesta, meditación y acto de desagravio, Himno de los Jueves y sermón por el doctor Quixal. Terminado éste y después del canto del Himno Eucarístico, se organizará la procesión claustral, haciendo estación en el altar de Nuestra Señora del Pilar, como Patrona de la Archicofradía de los Jueves Eucarísticos, e interpretándose durante la misma un inspirado motete del maestro Eslava, finalizando con solemnísima reserva, en la que oficiará el reverendo señor cura párroco.

—En San Juan de la Ribera, misa de Comunión se dirá a las siete, con plática que predicará el señor coadjutor don José María Cubells, director de la Congregación. Durante esta misa se cantarán motetes y se repartirán estampas; a continuación se dirá otra con el Señor manifiesto y el ejercicio del mes.

Por la tarde, a las seis y media, comenzará el solemne triduo, con exposición del Señor, trisagio, lectura, sermón por el doctor don Romualdo Vidal Tudela, canónigo de esta Metropolitana.

—En el Salvador, a las siete y media, misa de Comunión general con plática que dirá don Nicolás David, canónigo tesorero de la Metropolitana; a las diez y media, solemne fiesta con panegírico, a cargo del doctor don Pascual Llopis, quedando expuesto el Santísimo Sacramento hasta las siete de la tarde que se reservará, después del ejercicio de Pasión y procesión interior de las cinco visitas.

—En la Compañía, a las seis y siete y media, misas de Comunión general. A las diez y media la solemne, con sermón por el Padre Ramón Más, S. J.

Por la tarde, a las seis, fiesta solemnísima; trisagio cantado, acto de consagración propio de este día; procesión claustral con el Santísimo; visitas, bendición y magnífica reserva.

—En San Miguel y San Sebastián habrá, a las cinco y media de la tarde, solemne ejercicio con sermón.

—En la iglesia de la Puridad se expondrá S. D. M. a las seis de la mañana; a las siete y media, misa de Comunión, con plática por el director, muy ilustre señor doctor don Pascual Llopis, y por la tarde, a las cinco y media, ejercicio con sermón por el Padre José L. Iñesta, S. J., y procesión de las cinco visitas. Estará expuesto el Santísimo todo el día.

—En el convento de San Gregorio, a las diez, misa solemne, con sermón por don Domingo Sivera, capellán de la Comunidad.

—En el monasterio de la Visitación (Salesas), a las nueve y media, misa cantada, con música y panegírico por un Padre Redentorista, y por la tarde, solemne ejercicio. Estará expuesta S. D. M. todo el día.

CULTOS PARA MAÑANA

Al Patrocinio de San José.—En las Escuelas Pías, a las seis, misa de Comunión general en la capilla del Santo Patriarca. A las diez, fiesta solemne en la que predicará el muy reverendo Padre Calasanz Rabaza. A las seis menos cuarto de la tarde, ejercicio con Rosario, meditación, trisagio sermón por don Salvador Monrabal, rector de las Escuelas Pías, y reserva

A San Antonio de Padua. — En San Bartolomé, a las siete, misa de Comunión, y a las cinco y media de la tarde ejercicio de los martes con sermón.

—En el Salvador y Santa Mónica, a las siete y media de la mañana el mismo ejercicio.

—En San Lorenzo (Franciscanos), a las siete de la tarde, novenario con exposición y sermón.

A las siete, en Santa Cruz; a las ocho, en San Andrés y San Lorenzo, y en Santa Catalina mártir, a las ocho y media de la mañana y seis y media de la tarde con sermón por el Padre Celedonio Fuentes, O. P.

A Nuestra Señora del Perpetuo Socorro.—En la iglesia de la Preciosa Sangre, a las seis de la tarde, novenario de súplica a Nuestra Señora, con exposición y sermón por el canónigo magistral don Rogelio Chillida; el mes a la Santísima Virgen a las ocho, con misa de Comunión; a las nueve, a las once y a las doce.

—En la parroquia de San Martín principiará mañana, a las ocho, el solemnísimo novenario que la Pía Unión de San Antonio de Padua dedica a su Santo Patrono. Todos los días, a las ocho, se celebrará misa con letrillas por escogidas voces, responsorio, meditación y sorteo, siendo esta misa de Comunión general los domingos y el día 13. Por la tarde, expuesta Su Divina Majestad en el altar mayor, trisagio con sermón por elocuentísimos oradores sagrados, meditación, gozos y sorteo. La fiesta solemne al Santo será el día 13, en cuya misa de Comunión general con plática por el señor director doctor don Emilio Carbonero, las señoritas camareras de San Antonio, acompañarán a la Santa Comunión a sus trece niñas antonianas pobres, repartiéndose hermosas medallas del Santo a las que acudan a la Santa Mesa. A las diez y media la misa solemnísima a gran orquesta, por el reverendo señor doctor don José Bono, cura párroco de la misma, predicando el muy ilustre señor doctor don Elías Olmos Canalda, canónigo de esta Basílica. Por la tarde, a las seis y media, renovación de promesas del Santo Bautismo por las niñas de primera Comunión, y a continuación el ejercicio propio del novenario con sermón por el muy ilustre señor doctor don Pedro Tomás Montañana, canónigo. Después se sorteará entre las señoras de la junta y camareras la que corresponda custodiar todo el año en su casa la imagen del Santo. El último día del novenario, 17 por la tarde, después del ejercicio final, se organizará una hermosísima procesión claustral, tomando parte en ella todos los elementos antonianos, infancia devotos y devotas, señoritas camareras, reverendo clero y señoras de la junta, presididas por doña Matilde Alcañiz de Aranda y señoras vicepresidentas

AVISO DE INTERES

EL CENTRO DE COTIZACIONES de la calle de las Barcas, núm. 3, y Moratín, 29, pone en conocimiento del público que se ha trasladado a la calle de la CRUZ NUEVA, núm. 4, planta baja, frente al Patriarca, donde continúa comprando por todo su valor **ALHAJAS, BRILLANTES y METALES FINOS.**

En breve pondrá a la venta joyas de verdadera ocasión y objetos de plata de ley, que los venderá al peso.

Invento maravilloso

Para devolver a los cabellos blancos su color primitivo, a los quince días de darse una loción diaria con el AGUA DE COLONIA «LA CARMELA»; se emplea también como perfume en los usos domésticos, no manchando ni la piel ni la ropa, dándoles brillo y suavidad. Su acción es debida al OXIGENO DEL AIRE, por lo que constituye una NOVEDAD; su aplicación se hace con la mano; resulta más barata que cualquier agua de tocador.—Ventas en todas las droguerías, farmacias, perfumerías y bazares de la región.—Autor: N. López Caro, Santiago de Galicia.

Cuidado con las imitaciones y falsificaciones

FUTBOL

Las bodas de plata del Atletic de Bilbao.--Programa de fiestas

Con motivo de las fiestas que han de celebrarse el próximo domingo para solemnizar el XXV aniversario, se celebrarán los siguientes festejos:

MISA DE CAMPAÑA

Será cantada por la Sociedad coral. Darán guardia los forales.

CONCURSOS ATLETICOS

Entre las muchas inscripciones recibidas, figura la del Arenas, que ha inscrito conocidos «sportmens». De la Federación Castellana asistirán Barrena, Hernández, Coronado y Domínguez. Varias entidades y distinguidas personalidades de la ciudad han donado valiosas copas como premios para las diversas pruebas. Entre ellas figuran la Federación Vizcaína, Banco de Vizcaya, Sociedad Bilbaína, sir Ramón de la Sota, marqués de Mac-Mahon y «Au Houd Elegant».

EL MATCH DEL HOMENAJE

El arbitraje de este partido ha sido ofrecido al réfere y presidente del Athletic de Madrid, don Julián Ruete.

Puede darse por ultimada la composición del equipo representativo de las regiones que han de contender con el team campeón de España. Casi seguramente lo formarán:

Zamora, Vallana, Arrate, Balbiro, René Petit, Samitica, Moncho Gil, Triana, Cross, Bernabeu y Argüelles.

Suplentes: Olarquiaga y Gamborena.

Estos jugadores, acompañados de un directivo y la bandera de su respectivo club, representan: al Deportivo Español, de Barcelona; Arenas, de Guecho; Real Sociedad, de San Sebastián; Fortuna, de Vigo; Real Unión, de Irún; F. C. Barcelona; Real Sporting, de Vigo; Athletic, de Madrid; Europa, de Barcelona; Real Madrid y Sporting, de Gijón.

El programa de la tarde se completará con algunas pruebas athléticas, exhibiciones, etc., y como las fiestas de la mañana, serán amenizadas por las bandas municipales de Galdácano y Portugalete.

A. L.

Sumario de la "Gaceta"

He aquí el sumario de la *Gaceta* correspondiente al día 6:

MINISTERIO DE LA GOBERNACION

Real orden resolviendo ciertas dudas suscitadas con motivo de los gastos que las exhumaciones e inhumaciones de cadáveres originan.

ADMINISTRACION CENTRAL

Estado.—Subsecretaría. — Sección de Comercio.—Anunciando que la alta comisión interaliada de los territorios ocupados ha adoptado las disposiciones respecto del régimen de las mercancías abandonadas en la red ferroviaria de dichos territorios que se mencionan.

Instrucción Pública.—Museo Nacional de Ciencias Naturales.—Anunciando haber sido admitidos y excluídos a las oposiciones para proveer tres plazas de auxiliares artísticos para la iconografía de la Fauna y Flora de la Península a los señores que se mencionan.

Idem a las oposiciones para proveer la plaza de ayudante bibliófilo los señores que se indican.

SUCESOS

SALIO SU DUEÑA.—El bolso encontrado en la vía pública, que se hallaba en la jefatura de Policía, ha sido entregado a doña María Llopis, habitante en la Gran Vía, número 46, la que acreditó ser dueña del mismo.

—

CAJA DE CAUDALES ROBADA. —En la noche última, los ladrones penetraron en el almacén de tártaros que en la calle del Barco (Grao) posee el comerciante don Francisco Fuentes Morant, apoderándose de una caja de caudales y «arreando» con ella hasta un campo distante unos trescientos metros del lugar del robo.

Dicha caja, que pesa unos 200 kilos, ha sido abierta violentamente, a fuerza de hacer en ella varios taladros, abandonándola los ladrones después de incautarse de 500 pesetas que contenía.

El juzgado instruye diligencias.

REGADOR AHOGADO. — En un campo de arroz del término de Corbera, propiedad de Gabriel Cebolla, ha sido hallado el cadáver de Salvador Gilabert Linares, de 70 años, vecino de Llauří, donde ejercía el cargo de regador en la partida de Les Solaes.

Parece que se trata de una desgracia, pues el Gilabert salió al campo en completo estado de embriaguez, suponiéndose que cayó de cara en el arrozal, donde ha muerto ahogado.

Confirma esta creencia el no haber señal alguna de lucha en el punto donde fué hallado el cadáver.

Mañana, en la Escuela Especial de Náutica de esta ciudad, se celebrarán, a las tres de la tarde, los exámenes de Inglés, primero y segundo curso; Geografía e Historia de España, por segunda y última convocatoria.

Teatro-Cine del Patronato
LANDERER, 7
(junto a la de Caballeros)

DOMINGO 10 JUNIO

DERROCHE ARTISTICO

A petición del público, nuevamente

MARE I REYNA

¡VALENCIA CANTA!

Y EL

HIMNO DE LA EXPOSICION

NOTA: Cuantos tengan hechos encargos de localidades para este día, se ruega pasen a retirarlos por taquilla hoy y mañana, de 7 a 9 noche, para evitar aglomeración de público el día de la función.

El País de los Faraones

Por LÁZARO FLORO

De venta, en las librerías y en la Administración de este periódico.—Precio, TRES PESETAS.

peguí per l'horta corrent
com un fumarell perdut.
Tot lo que me rodechaba
al meu dolor responía,
y si plorant te cridaba,
com hiá Deu, me parexía
que hasta el borrego ploraba.

¡Dels camps el verdor alegre,
les flors, la fruta sabrosa,
la parra fresca y pomposa,
tot hu vea mustio y negre!
Perdudes les meues glories,
perguí la fam, y hagué día
que sols per llepolería
masteguí dos safanories.
Pera doblar el meu mal,
acostumats els amics
a vóremos desde chics
com la corda y el pual,
me díen tots en changleta
al vórem fet un butoni:
¿ahón vas asoles, Cheroni?

Cheroni, ¿ahón está Riteta?
¡Preguntes tan repetides
calcula per un moment
si serien bon ingüent
pera les meues ferides!
¡En fí, el martiri del cos
ya el diu la meua presona;
tu encara estás prou redona,
pero yo, en la pell y l'hos!

Riteta. Poc en mí t'haurás fijat,
pues si tu els hosos repases,
chira carta al dos d'espases:
veches yo cóm m'ha quedat.

Cheroni. ¿Será ton pare tan churro
que no's plañga d'este amor?

Riteta. Parlant de tu, a lo millor
¿saps qué diu? que eres un burro.

Cheroni. Grasies: ¡mereix una surra!
Pues mira, si aixó t'ha dit,
mamant els dos d'igual pit
a tu t'ha tratat de burra.
No pot negaro.

Riteta. ¡Chustet!

Cheroni. ¡Refoll! ¡Cuant m'encare yo...

Riteta. ¿Y tú fas cas?

Cheroni. Tens rahó:
allárgam un pastiset.

Riteta. ¡Llépol! ¡Y ara caic, dimoni...!
(Dándole un pastelito).
La mare em va encarregar
que fera pronte el dinar.

Cheroni. Yo t'achudaré.

Tona. ¡Cheroni! (Desde dentro).

Riteta. Te crida.

Cheroni. ¿Vosté me crida?

Riteta. Veches que vol, y acabant
entra y seguirem charrant. (Vase puerta izquierda).

Cheroni. Así me tens en seguida.

Ministerio de Educación, Cultura y Deporte

PAGINA FEMENINA

LECTURAS PARA LA MUJER

LA MODA

Crónica de París

El cariñoso telegrama de nuestro Director, dándonos orden de reemprender el pergeñeamiento de estas crónicuillas, nos pilla con un pie en el estribo como quien dice, cuando nos disponíamos a visitar a algunas amigas, que se anticiparon en la marcha, y ocupan ya sus chateaux de orillas del Loire, tan atrayentes y sugestivos; en cuyas avenidas que bordean tilos, cipreses, álamos o laureles, se tejieron antaño, y siguen tejiéndose, aun hoy, lindos madrigales de ensueño, que al convertirse en gratas realidades, nos van aviejando, dándonos la sensación de que la vida pasa, de que algo nos huye a cada hora y de que solo a través de la leda canción del amor, podemos llegar a eternizarnos, en el corazón de aquellos que nos son propicios.

Y como el tiempo apremia, y por nuestra parte no queremos retrasar un día más la agradable comunicación con nuestras gentiles lectoras de España, brindámosles por hoy solo unos apuntes sueltos, impresiones de momento, cogidas al azar entre otras mil que nos servirán en crónicas futuras.

* * *

Veréis este año muchos volantes en vuestros vestidos. Se confeccionan en todos los anchos que plazca y su colocación es atrabiliaria. Una observación nos merece esto: la de que en virtud de este nuevo capricho de la Tirana vamos insensiblemente hacia una modalidad más rebuscada, y desde luego más artificiosa.

Modelo de Jeny, en muselina estampada, unida a muselina lisa. De esta última se confecciona el bolero, y con aquélla una ancha faja, que formará un lazo de largas bridas, a uno de los lados.

* * *

Otra fantasía del momento actual son los cinturones; fajas multicolores, de largos flecos, que se anudan capciosamente a un lado, o en el centro de delante, y que en algunos casos dan a la silueta un aire egipcio que no a todas les va bien. Cuidadito, pues...

* * *

Un párrafo para las mangas. Aquí se desbordó hogaño la fantasía, y milagro será si veis dos que se parezcan entre sí. Todas las formas están en boga, en este instante, con la única condición de que tengan sabor de modernidad y desafíen audazmente la tradición.

Hay la manga estrecha y larga, que cubre incluso la mano, y la manga de tul, ampulosa, que una cintilla de terciopelo o una cadenita de oro, pasada por entre anillos de marfil, retiene en el puño; la manga que termina en doble volante sobre la muñeca, formando en torno de ésta un halo graciosísimo, y las mangas que no son más que una tira festoneada que se lía al brazo; las mangas mariposa, que se completan de unas aletas a ambos lados del cuerpo, y las manguitas japonesas, de kimono, que solo tienen de mangas más que la ilusión del nombre...

* * *

Para el tocado, cuando se vaya sin sombrero, desechar las peinetas, ya muy vistas, y buscad esos agujones de concha rubia, originalísima, creación que está triunfando en las fiestas nocturnas, y que vamos a ver en todas las reuniones veraniegas. Gracias que los inventores de esta trouvaille, han creado una infinidad de modelos distintos.

* * *

Se asegura el éxito de la falda «campana». En la estación presente hemos visto numerosísimos modelos de este género. A nosotros, muy sinceramente, nos gusta infinitamente más que esas odiosas faldas «funda».

Y no arguyáis que las que estan un poco llenitas no podrán con ella. Todo estriba en un poquito de discreción y en no recargar la falda con sobrepuestos que la hagan abultar mayormente.

* * *

Entre los nuevos factores de nuestra indumentaria—y creo haberos hablado ya de ello—triunfa en los actuales momentos el encaje.

Desterrado largo tiempo del guardarropa este bello accesorio de nuestra *toilette*, hoy domina, leve y sutil, poniendo el sello de su aristocrática distinción en nuestros trajes; y veréis pronto los encajes de oro, plata y sedas de colores constituir el guarnicionado predilecto de nuestros vestidos.

* * *

¡El romanticismo en el traje! He aquí la última nota—y cierro—de la temporada estival. Un romanticismo —*ça va sans dire*—discreto y pudoroso como el perfume de las rosas o de las violetas: romanticismo que se mantiene por hoy en los estrechos límites de la más encantadora de las ingenuidades.

Como colaborador imprescindible este momento, que pudiéramos musicar con Chopin o Schubert, lleva el organdí, el tejido de la gracia incomparable.

Combínasele con todos los materiales imaginables, y como color, huye de los tonos obscuros lo mismo que de los excesivamente definidos, siendo sus preferidos el malva, el limón, el reseda, un gris plateado, del mejor efecto, y el verde almendra.

Y ya que de colores os hablo, terminaré con la indicación de que para los sombreros predominan el rojo vivo, el blanco plata y el amarillo.

...Y si me lo permitís, carísimas mías, escapo. El té aguarda, y no es gentil el hacerse esperar.

Muy vuestra,

PILUCA DE BEAU REVERS

París 3 Junio 1923.

De re culinaria

CAPON TRUFADO ASADO AL JUGO.—Después de bien limpio y vaciado, se le separan los huesos de la pechuga y huecesillos pequeños, con ayuda del cuchillo y de unas tijeras grandes, dejando únicamente los huesos de los muslos y la carcasa. Luego se sazona por dentro con sal, pimienta blanca en polvo y un poquito de vino de Jerez.

Relleno del capón.—Se pasan por la máquina de trinchar carne 250 gramos de ternera fina y 150 gramos de tocino. A esta combinación se le unen 150 gramos de jamón magro, unas trufas en pedazos gruesos, el agua de las trufas, 100 gramos de miga de pan, tres huevos, perejil picado, sal y nuez moscada, todo bien removido. Luego se cosen las aberturas.

Seguidamente se mecha con tiras de tocino, poniéndolo a asar en una cacerola honda en el horno, y cuando queda bien dorado, se rocía con vino blanco, formando buen jugo.

Se sirve en una fuente y bien trinchado.

* * *

TURRON IRLANDES.—Se machacan al mortero 1.840 gramos de almendras dulces, sin mondarlas, que se rocían con un poco de agua de azahar para que no hagan aceite; cuando están bien machacadas se echan en una cacerola y se les mezclan igual cantidad de azúcar clarificado y cocido a punto de volante y algunos pedacitos de confitura de cidra o membrillo; estando ya todo bien incorporado, se pone la cacerola a fuego lento, se hace cocer la pasta moviéndola contínuamente con la espátula, y se conocerá que ya está cocida cuando deje de pegarse a la mano. Entonces se aparta de la lumbre y se le incorporan 15 gramos de canela de Holanda en polvo y cuatro o seis gotas de esencia de néroli; después se pone en cajitas de madera ovalada o esférica, y para que quede la superficie bien lisa, se hacen resaltar las cajas seguidamente sobre una mesa, y, por último, estando lisas y frías, se bañan con un pincel empapado de azúcar.

Para vestir a nuestros pequeños

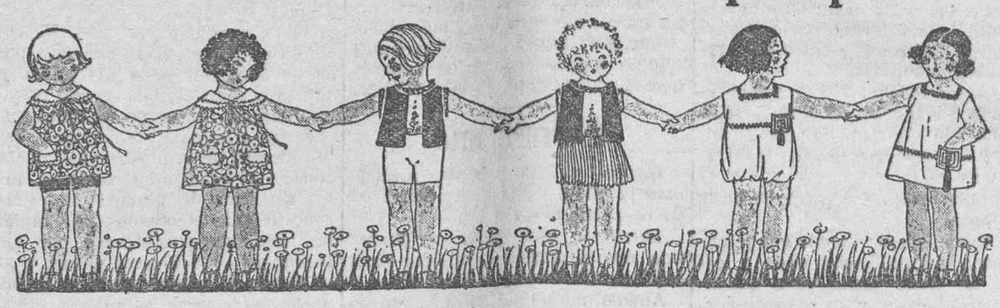

Nada acredita mejor el buen gusto de una mujer, que la forma de vestir a sus pequeñuelos. He aquí seis lindos modelos facilísimos de confeccionar, y con cualquiera de los cuales nuestro Baby estará encantador.

UN CUENTO PARA TÍ

LAS ROSAS

Desde la mañana fué el día verdaderamente encantador. Daniel llegó de París la víspera por la noche, llamado a Chantereine por su tía. Al día siguiente por la mañana, apenas levantado, abrió su balcón, ante la sonrisa de un parque romántico, en el que parecía cantar la luz del sol una melodía primaveral. Mientras su mirada de artista acariciaba tantas cosas bellas, pensaba que una impresión tan dulce y tan penetrante merecía la emoción de ser presentado a la señorita Coralia de Urgell y de tratar de convencer, una vez más, a la pobre tía, de que no se había debilitado su propósito de permanecer soltero siquiera un par de primaveras más.

Coralia llegó a las diez. Vino en coche, para jugar una partida de «tennis». Después almorzarían todos juntos. Desde que Daniel vió a Coralia se sintió muy bien impresionado.

Durante el «tennis», Danel perdió todas las jugadas. Tenía la mirada demasiado fija en el admirable rostro de aquella criatura blanca y de negrísimo pelo, flexible y fuerte, con unos ojos negros, siempre rientes, y unos ademanes llenos de gracia.

Con el traje blanco y ligero, con sus movimientos elegantes y su risa sonora, parecía, sobre el fondo silvestre del parque, una ninfa alegre y juguetona.

El entusiasmo de Daniel por Coralia se acrecentó durante el almuerzo. Con admirable desenvoltura, la «ninfa» habló de literatura, de teatro y de arte. Sin vanidad, pero con conocimiento de todo. Tuvo frases muy justas en elogio de los cuadros de Daniel, especialmente de sus acuarelas encantadoras.

Coralia tenía una voz armoniosa, pura, de timbre noble, sin afectación. «La mujer ideal para un artista». El joven pintor se maravillaba de que su tía le hubiese comprendido.

Por la tarde dieron un paseo en bote. Jamás había estado tan azul, tan limpia, tan transparente, el agua del río. Fué un paseo delicioso para Daniel, cada momento más enamorado; la alegría de verse delante de aquella lindísima criatura, sentada al lado de su tía, sobre almohadones bordados en sedas, le parecía un sueño delicioso.

Traje de tafetas; falda de volantitos y corpiño bordado. Creación de «Paule».

Remaba perezosamente, dejando al bote resbalar por la superficie de las aguas y acercarse a la orilla y pasar por debajo de las ramas de los sauces.

Soñó que iban solos Coralia y él, y, dejándose llevar por este pensamiento seductor, se sintió más dichoso de lo que había sido nunca.

Grave y silencioso, a una invitación de su tía remaba, llevando el rumbo hacia el castillo.

Una hora después, sentado en un automóvil abierto, frente a las dos compañeras de aquel día, y con el corazón palpitante de felicidad, caminaba Daniel hacia «La Ermita», en que habían de tomar el té.

Pensaba en la alegría de su tía al verle tan enamorado de Coralia. Imaginaba que ésta no se arrepentía de haberle conocido. De vez en cuando, la mirada de ambos jóvenes se encontraba, y en el fondo había siempre el homenaje de una sonrisa, que acogía placentera el alma, ya interesada.

Daniel, a medida que sentía que era mayor su admiración por Coralia, iba enmudeciendo. Su conversación languidecía. En cambio, ella estaba tan locuaz y tan risueña como lo estuvo durante la mañana.

Llegaron a un lugar rústico, lleno de flores, donde una aldeana mofletuda se acercó a servirles a la sombra de una vieja acacia, cerca de la casa cubierta de rosales trepadores.

Cuando se levantaron para marchar, el dueño de «La Ermita» se acercó. Era un anciano de pelo blanco, moreno y de mirada enérgica. Llevaba un chaleco de terciopelo a la antigua usanza del país. En su juventud debió ser un esbelto muchacho.

Se quedó parado delante de Coralia, que en aquel momento reía, mostrando la encantadora alegría de sus ojos y la seducción de sus labios. Después de haberla mirado sacó una navaja, la abrió y se encaminó al lugar por donde trepaban los rosales llenos de flor. Cortó todas las rosas,y con ellas llegó hasta el coche, al que ya había subido Coralia, dispuesta a marchar.

—Tome usted, señorita... Para usted.

Hizo un brusco movimiento y dejó en los brazos de la hermosa jóven, como homenaje a su belleza, aquel enorme montón de rosas.

Aquel movimiento tan sincero y tan amable, a pesar de su rusticidad, conmovió a Daniel. Cuando salió el coche, el pintor observó al viejo plantado en la carretera en éxtasis, sin perder de vista a Coralia.

Esta conservaba entre los brazos aquellas olorosas flores. Bajo su enorme sombrero blanco, los ojos reían entre aquellos matices frescos y rosados como una primavera.

Había más de cincuenta rosas: grandes y rojas; capullos pálidos... Cada una tenía una belleza peculiar, su encanto.

El pintor observó que Coralia no sabía dónde poner las flores y se levantó para colocarlas en la capota del coche en el momento en que la adorable criatura, con ademán brusco y gesto altivo, arrojaba la gavilla de flores a la carretera, diciendo ásperamente:

—¡Qué fastidio! Ese buen hombre no sabe lo que me ha molestado con el regalito... ¡Qué aburrimiento!

Daniel sintió como un golpe en el corazón. Lo mismo que si un sér querido hubiese recibido una herida mortal

El coche pasó en el instante. Los cascos de los cuatro caballos que lo arrastraban pisotearon y destrozaron las rosas. Cuando desapareció, solo se veía a lo lejos, como una inmensa mancha de sangre, en medio del camino.

Coralia advirtió la triste mirada del pintor, su contrariedad por lo que ella acababa de hacer, y comenzó a reir nerviosamente.

Entonces Daniel la miró de nuevo. Contempló los puros contornos de su rostro, sus seducciones, y se dijo, aunque friamente: «Sí, es muy bella». Y le dió deseo de huir de aquella mujer.

Cuando dejaron en su casa a Coralia, se encontraron solos en el coche Daniel y su tía.

—¡Qué contenta estoy, Daniel! Mañana iré otra vez a buscar a Coralia, ¿no te parece?

—No, querida tía... Estoy enamorado de Coralia; pero no me casaré con ella.

—No me explico la causa. Dime si tienes alguna razón.

Daniel miró a su tía... Después, en tono muy bajo, murmuró:

—Pregúntele usted a las rosas dispersas y deshojadas en medio de la carretera.

JACQUES LE HALLIER

Modelo en alpaca verde almendra. Falda plisada, así como la pequeña capilla que enriquece el cuerpo. La faja y el cuello se bordarán de grandes motas negras o azul marino.

Cartas del doctor Pedro Abelardo

CLIII

Srta. Rosa-Rio.

¡Perdón a todas por la tardanza! Inútil es decir que no es culpa mía y que lo deploro bastante más de lo que algunas incrédulas suponen.

Si no desentonara esta sección fuera de aquí, se publicaría con más frecuencia. Intentaré que se deje un rinconcito del periódico jueves o domingo

No es impertinente su consulta, sino discretísima y reveladora de un alma de buen temple. Además es usted una hermana modelo, digna de que se la quiera mucho.

No veo la necesidad de que se imponga ese sacrificio. Si el hermano de ese muchacho se portó indignamente con la hermana de usted, el otro no es justo que pague culpas ajenas.

Además, fué admitido al mismo tiempo no posteriormente a la mala acción fraterna; solo en este caso habría que pensarlo un poco.

¿Es bueno, se porta leal, amablemente? ¿Le quiere usted mucho también? Pues no hay que titubear, adelante.

Sin la experiencia de la vida y sin el espíritu de observación que yo tengo, conocerá muchos, muchos casos de esa enorme disparidad de caracteres y de sentimientos entre hermanos. Puedo asegurarle que el parecido físico es siempre mayor que el moral. ¡Qué pocas almas gemelas hay en el mundo!

CLIV

Srta. Mimosa.

Los regalos deben desolverse; ésta es la regla general. Y aun cuando el hombre que es caballero no debe ni exigirlos ni admitirlos, la mujer que se estima es indispensable que se desprenda de ellos. Ni regalarlos a ninguna amiga, ni ofrecerlos a las pobrecitas asiladas; enviarlos a quien los otorgó, una, dos, cien veces.

Entre las excepciones hay una característica: cuando la ruptura es impuesta por las familias, pero contra la voluntad de ambos. En ese caso, si el hombre pide por favor que se conserven los obsequios, constituirá una prueba de verdadera afección y de sutil delicadeza, obedecerle.

CLV

Srta. Mabel.

Crea usted que me asusto cuando alguna de mis hermosas y amables lectoras me habla de amores por despecho. Tengo pánico a esa palabra, señorita Mabel, aceptar amoríos solo por dar *achares*—valga la palabreja—a un hombre o a una mujer, es un juego desleal y peligrosísimo.

En primer lugar, indica ruindad de alma, porque se toma al hombre o a la mujer como instrumento de venganza. Se le engaña a sabiendas, y esto es innoble.

En segundo término, las cañas se vuelven lanzas; tarde o pronto reacciona el corazón, cuando ya se abrió un abismo de agravios entre los que tal vez estaban destinados a ser felices, y entonces... corta es la vida, pero se hace eterna con el dolor, la desdicha o la pasión disimulada.

Cuando se está en el triste caso en que usted se halla, los espíritus equilibrados procuran hablar de tú al sufrimiento, prueba inequívoca de que no se ha merecido. En esa honorable labor pasa el tiempo más pronto de lo que se cree; mientras, es evidente que pueden acontecer estas dos cosas: hallar una serenidad aledaña del olvido, o el feliz retorno a lo pasado por circunstancias diversas.

No puede usted figurarse los milagros que hace el espectáculo de la ajena fortaleza para resistir las tempestades del sufrimiento. Los actos que el despecho dicta, son repulsivos, alejan la estimación de la persona que nos quiso; los actos de serenidad ante el dolor, atraen siempre, siempre, más, cuando de aquél nos reconocemos culpables.

CLVI

¿Mística?

No soy quién para calificar la situación especial de su espíritu. Además, no se le ocultará que necesitaría los elementos de juicio que solo el diálogo puede proporcionar. Pero como mi propósito es no dejar incontestada ninguna consulta, ahí va mi opinión.

Usted, señorita, carece de vocación religiosa: ¿no comprende que dudar ya es síntoma de poca firmeza? Según dice, siente una total indiferencia por los hombres. Tampoco esto es prueba que su destino sea el apartamiento del mundo.

Sobre todo, me fijo en un detalle que demuestra la inconsistencia de su sospecha. *Ni una sola vez*—dice—*he tropezado por el mundo con mi ideal, a pesar de haberme propuesto hallarlo para aclarar de una vez todas mis dudas.*

El ideal no se busca, se encuentra sin poner de nuestra parte medios para ello. Y para su tranquilidad, señorita, sepa usted que ese ideal casi nunca lo hacemos nuestro; es decir, que aún suponiendo que lo sea, lo corriente es que no pueda pertenecernos, unas veces por estar muy distante, otras por lo contrario, casi siempre por no serlo nosotros para él... Es como la propia sombra que huye de nuestro cuerpo.

¿Buscaba usted su ideal o pretendía serlo de alguien? Porque claro es que buscarlo así, a secas, sin el íntimo convencimiento de poseer condiciones para atraérselo, sería un absurdo. Por eso creo que la supuesta vocación religiosa de usted es una íntima plenitud sentimental, que necesita derivación, y esa duda, ese prurito de aclararla, me hace sospechar en la inconsistencia de sus aspiraciones al renunciamiento mundano.

Sale usted al paso de mi natural consejo de recomendárselos no seculares, diciendo que teme a la sugestión sacerdotal... Es un temor pueril, porque los varones prudentes y discretos—que los hay en abundancia en todas las órdenes religiosas,—saben a qué atenerse en casos como el suyo.

Pruebe, pues, de nuevo a buscar su ideal por esos mundos y a procurar serlo de alguien. Nada más.

DR. PEDRO ABELARDO

Del jardín de los poetas

SONATINA

La princesa está triste. ¿Qué tendrá la princesa?
Los suspiros se escapan de su boca de fresa,
que ha perdido la risa, que ha perdido el color.
La princesa está pálida en su silla de oro,
está mudo el teclado de su clave sonoro,
y en un vaso, olvidada, se desmaya una flor.
El jardín puebla el triunfo de los pavos reales;
parlanchina, la dueña dice cosas banales,
y vestido de rojo piruetea el bufón;
la princesa no ríe, la princesa no siente,
la princesa persigue por el cielo de Oriente
la libélula vaga de una vaga ilusión.
¿Piensa acaso en el príncipe de Golconda o de China?
¿O en el que ha detenido su carroza argentina
para ver de sus ojos la blancura de luz?
¿O en el rey de las islas de las rosas fragantes?
¿O en el que es soberano de los claros diamantes?
¿O en el dueño orgulloso de las perlas de Ormuz?
¡Ay!, la pobre princesa de la boca de rosa
quiere ser golondrina, quiere ser mariposa,
tener alas ligeras, bajo el cielo volar;
ir al sol por la escala luminosa de un rayo,
saludar a los lirios con los versos de Mayo,
o perderse en el viento sobre el trueno del mar.
Ya no quiere el palacio, ni la rueca de plata,
ni el balcón encantado, ni el bufón escarlata,
ni los cisnes unánimes en el lago de azur;
y están tristes las flores por la flor de la corte,
los jazmines de Oriente, los nelumbos del Norte,
de Occidente las dalias, y las rosas del Sur.
—¡Ay!, quién fuera hipsipila que dejó la crisálida
(la princesa está triste, la princesa está pálida).
¡Oh visión adorada de oro, rosa y marfil!
¡Quién volara a la tierra donde un príncipe existe
(la princesa está pálida, la princesa está triste)
más brillante que el alba, más hermoso que Abril.
—Calla, calla, princesa—dice el hada madrina;—
en caballo con alas hacia aquí se encamina,
en el cinto la espada y en la mano el azor,
el feliz caballero que te adora sin verte
y que llega de lejos, vencedor de la muerte,
a incendiarte los labios con su beso de amor.

RUBEN DARIO

Traje en «marokelana» azul-japón; la chaquetilla y la falda se adornan de un bordado multicolor o de foulard estampado. El sombrero se la confecciona de géneros semejantes.

Ministerio de Educación, Cultura y Deporte

INFORMACION GENERAL

LA VIDA PARLAMENTARIA

SESIONES DE CORTES

SENADO

A las cuatro menos veinte declara abierta la sesión el señor conde de Romanones.

Hay gran concurrencia en escaños y tribunas.

En el banco de los Ministros los de Justicia, Fomento y Trabajo

Se da cuenta del despacho ordinario.

Se admite una enmienda al Mensaje de la Corona.

Juran el cargo varios señores senadores.

El señor conde de Moral de Calatrava recuerda lo ocurrido en la anterior etapa con el suplicatorio del general Berenguer.

Pregunta qué va a hacerse ahora.

El señor conde de Romanones contesta que hasta ahora no se ha presentado el suplicatorio a la Cámara.

Lee un artículo del Reglamento diciendo que se habrá de ajustar el orador a lo dispuesto en dicho precepto.

El conde del Moral rectifica, preguntando qué se hará si viene otro suplicatorio.

El señor Chapaprieta hace uso de la palabra, para definir la actitud del Gobierno.

Lo que ha manifestado el orador compete a la comisión de Suplicatorios.

Añade que los amigos del Gobierno obrarán con criterio propio, sin que se ejerza sobre ellos la más mínima coacción.

«El Gobierno—dice,—cuando se presentaron como candidatos, hubo de recomendarles, pero una vez en el ejercicio de sus funciones parlamentarias, les deja en completa libertad de acción.»

El señor Rosillo se ocupa de los agricultores levantinos perjudicados por los últimos temporales.

El señor Gasset dice que interesará en el asunto a sus compañeros de Gabinete, especialmente al de Hacienda.

El señor López Muñoz manifiesta que hará cuanto dependa de él en favor de los damnificados.

El señor Hermida se ocupa de los trigos y harinas, afirmando que señalará al señor Gasset el camino que en este asunto siguieron sus antecesores.

(Entran en la Cámara el presidente del Consejo y el Ministro de Marina.)

Asegura que el desequilibrio obedece a que los Ministros no estudian debidamente la cuestión.

Se ocupa de las gestiones que realizó el señor Cambó.

El señor conde de Romanones advierte al orador que, siendo las cuatro y media, va a reunirse la Cámara en secciones, y puede optar entre terminar su discurso o aplazarlo para después.

El señor Hermida dice que no se explica cómo habiendo bajado el trigo continúa vendiéndose el pan al mismo precio.

Aplaza su discurso para otro día.

Pasa la Cámara a reunirse en secciones.

A las cinco y media se reanuda la sesión.

Se da cuenta de la renuncia del marqués de Cortina del cargo de vocal de la comisión que ha de entender en el suplicatorio para procesar al general Berenguer

Esta renuncia produce confusión en la Cámara.

El marqués de Portara acusa al Gobierno y al presidente de la Cámara de haber coaccionado al marqués de Cortina para que renunciara a formar parte de la aludida comisión.

Califica esto de habilidad política, que no debiera emplearse en un asunto de tanta transcendencia como es el del suplicatorio para procesar al general Berenguer.

El señor Rodrigáñez, presidente de la sección cuarta, que ha sido él el que ha rechazado el nombramiento del marqués de Cortina, porque no había sido elegido por unanimidad.

El Presidente del Consejo rechaza las acusaciones del marqués de Portara, diciendo que siempre dejó en completa libertad a los senadores para el nombramiento de secciones.

Rectifican los señores marqués de Portara, Rodrigáñez y marqués de Alhucemas.

Se acuerda que mañana se reuna la sección cuarta para cubrir la vacante del marqués de Cortina.

Se señala el orden del día para mañana y se levanta la sesión.

CONGRESO

Preside el señor Alvarez y hay desanimación en escaños y tribunas.

El señor Cierva (don R.) hace algunas aclaraciones al acta, diciendo que se le nombra en ella sin haber intervenido para nada en el debate.

Continúa la discusión del dictamen del acta de Arúa, que quedó pendiente en la sesión de ayer.

El señor Cierva sigue combatiéndola, diciendo que es este dictamen el más interesante de todos cuantos ha emitido el Supremo.

(Entran el marqués de Alhucemas y el Ministro de la Gobernación.)

Denuncia las irregularidades cometidas en la elección, leyendo algunos párrafos del informe, que se hallan en abierta contradicción.

Recuerda que el presidente de la Audiencia fué destituído, y repuesto únicamente para los efectos de esta elección.

Entre los socialistas y el señor Cierva se entabla un vivo diálogo, que degenera en tumulto.

Los socialistas increpan al señor Cierva, y éste les dice que carecen de vergüenza política.

Los socialistas arrecian en sus denuestos y toma parte la mayoría.

Hay momentos en que parece que van a llegar a las manos.

El señor Sánchez Guerra declara que lo que ocurre se debe a que no hay presidente, y el escándalo sube de punto.

El presidente manifiesta al señor Sánchez Guerra que hay momentos en que es difícil cortar el diálogo, pero que no desconoce la necesidad en que se halla de amparar el derecho de todos.

El señor Cierva hace algunas alusiones a la mayoría.

El señor Saborit dice que se está perdiendo el tiempo, pues hay que ocuparse de Marruecos.

El presidente afirma que ahora estamos en las actas.

El señor Saborit: Pues hay que hablar de Marruecos.

Originase un nuevo escándalo, que dura largo rato.

El señor Ríos pide al señor Cierva que explique sus palabras acerca de la vergüenza política.

Sigue el señor Cierva combatiendo el dictamen y se promueve otro incidente.

El señor Cierva continúa su discurso, impugnando el dictamen del Supremo.

Dice a la Cámara que tiene el deber de examinar sin apasionamiento alguno lo que va a votar.

Se promueve otro nuevo incidente con las izquierdas.

El Ministro de la Gobernación rechaza la acusación de falsedad que contra el Tribunal Supremo ha lanzado el señor Cierva.

Rectifica brevemente el señor Cierva.

El señor Martín Toledano defiende la legalidad de su elección.

El señor Cierva interviene otra vez, para decir que en el expediente del Supremo están las actas cuya existencia se atreve a negar en el informe, y es de saber que dichas actas dan la mayoría al señor Osca.

El señor Sánchez Guerra dice que los conservadores han decidido, mientras dure el régimen actual, rendir su voluntad, ya que no su convencimiento, a los dictámenes emitidos por el Supremo.

Pero es que existe—añade—el caso excepcional de Arzúa, donde las actas parciales que el Supremo dice que no ha recibido, están en el mismo expediente. Por esto los conservadores no pueden hacer más que abstenerse de votar.

El señor Prieto: Esa actitud de los conservadores es una actitud de conveniencia política.

Afirma que los conservadores que ahora se abstienen son los mismos que en las Cortes anteriores, con motivo del acta de Tortosa, no tuvieron inconveniente en atropellar todo derecho, en un caso análogo al de hoy.

El señor Sánchez Guerra se refiere, en su contestación, a la intención del señor Prieto al evocar un recuerdo.

El señor Besteiro interrumpe, diciendo: Su señoría es un verbo irregular.

El señor Sánchez Guerra sigue diciendo: Aquí hay una cuestión de hecho. Se niega en el dictamen del Supremo la existencia de unas actas parciales, cuya existencia es indudable.

El Ministro de la Gobernación dice que, consecuente con el criterio que sostiene el Gobierno, ruega a la mayoría que vote a favor del informe del Supremo.

El señor Cierva: Como no quiero que haya discrepancias, de hecho renuncio a pedir votación nominal.

Queda aprobado el dictamen, en votación ordinaria.

Se lee el artículo del Reglamento que se refiere a la constitución de la Cámara.

El señor Prieto dice que en el orden del día no aparecen determinados dictámenes del Supremo y que las sesiones se han venido levantando caprichosamente, antes de transcurrir las seis horas determinadas concretamente en el Reglamento.

La misma sesión de hoy—añade—va a levantarse antes de que se agote el orden del día.

Cree que debe apurarse el tiempo, para constituir la Cámara cuanto antes.

El presidente de la Cámara interviene, calificando de injusta e inoportuna la manifestación hecha por el señor Prieto, pues el Congreso se constituirá, seguramente, el martes próximo, es decir, tan pronto, como no se recuerda haya ocurrido antes.

Agrega que la presidencia tiene facultades para fijar el orden del día, y afirma que mantiene su derecho.

Todas las actas están en el orden del día, y no levantaré la sesión mientras se discuta dentro del precepto reglamentario.

El señor Prieto: No creo que su señoría sea quien constituya rápidamente la Cámara. Son las oposiciones las que han de dar facilidades para ello.

El presidente: No pretendo decir otra cosa.

El señor Prieto: Conste que la presidencia no ha hecho nada y dejado de hacer nada, para constituir el Congreso, y su señoría, además, no tiene facultades para fijar el orden del día en materia de actas.

El presidente: No me atribuyo victoria alguna por la pronta constitución de la Cámara.

El señor Lequerica impugna el informe sobre el acta de Mérida.

Lo defiende el señor Larios Rodríguez.

El Ministro de la Gobernación interviene brevemente, y se aprueba el informe.

El señor Canals impugna el informe sobre el acta de Lérida.

El señor Alvarez Valdés defiende el dictamen, y se aprueba seguidamente.

Se aprueban después los informes sobre las actas de Guinzo de Limia, Santa Cruz de Tenerife y Tortosa.

El señor Doval combate el informe del Supremo, proponiendo la nulidad del acta de Teruel, y censura al Alto Tribunal por su actuación.

El señor Rosado Gil defiende el informe, y se muestra partidario de que se le quite al Tribunal Supremo la misión del examen de las actas protestadas.

Seguidamente se aprueba la nulidad del acta de Teruel.

Sin debate se aprueba después el informe sobre el acta de Lanzarote, y se acuerda dejar para mañana la discusión del informe sobre el acta de Loja.

Se levanta la sesión a las nueve de la noche.

Disposiciones oficiales

La *Gaceta* publica las siguientes disposiciones:

Admitiendo la dimisión al gobernador civil de Pontevedra.

Disponiendo que por la Dirección de Estadística se proceda a la formación del Censo patronal y obrero de las provincias de Oviedo, Valencia y Vizcaya.

Disposiciones de Guerra

Inserta el diario oficial las siguientes:

Disponiendo la realización de cursos de información al mando para los coroneles del servicio de Aerostación y Aviación.

Comenzarán de conjunto ambos concursos en los días del 2 al 9 de Agosto próximo, en los aeródromos de Cuatro Vientos y los Alcázares, continuando por los ejercicios pertenecientes al curso informativo del concurso de Aerostación en Guadalajara en los días del 12 al 25 del mismo mes.

De Gobernación

El Ministro de la Gobernación nos ha dicho que, según comunicaba el gobernador civil de Barcelona, reinaba tranquilidad en dicha capital.

Para evitar el contrabando

El subsecretario de Hacienda nos ha manifestado esta mañana a los periodistas que el Ministro, decidido a evitar el contrabando que se realiza, ha dispuesto una nueva distribución de fuerzas de Carabineros en la frontera.

Asimismo ha manifestado que se ha publicado una real orden dirigida a la Dirección general de Aduanas destableciendo la de 1919, relativa al despacho de paquetes comerciales.

De Palacio

El Rey, después de despachar esta mañana con el presidente del Consejo, marchó con el señor Zarco del Valle y ayudantes a Tetuán de las Victorias.

Noticia desmentida

En el Ministerio de la Guerra han desmentido que hubiese sido ofrecido el mando del Tercio Extranjero al teniente coronel señor Monje, y que éste lo hubiese rechazado.

Han rogado a los periodistas que se abstengan de recoger noticias, sin comprobarlas, que redundan en desprestigio de una institución o de una personalidad.

De Instrucción

El señor Salvatella conferenció esta mañana primero con el conde de Romanones y después con el Presidente del Consejo.

El general Ardanaz no irá a la subsecretaría de Guerra

Aunque algunos periódicos indican al general Ardanaz para ocupar la subsecretaría de Guerra, en sustitución del general Barrera, seguramente no será designado dicho señor, creyéndose más seguro sea alguno de los generales señores Bermúdez de Castro, Vallejo o Viñé.

El Presidente

Recibió el marqués de Alhucemas la visita de los periodistas en su despacho oficial.

Manifestó que debía verificarse una nueva operación militar para conducir un convoy a Tizzi Aza.

Añadió que había sido firmado un decreto concediendo honores de capitán general con mando al cadáver del Cardenal señor Soldevila.

«Hoy—dijo—no se ha registrado ningún nuevo atentado en Barcelona

El debate electoral comenzará hoy en el Congreso.

Yo asistiré a primera hora al Senado para oir una enmienda que el conde de la Mortera ha presentado al Mensaje de la Corona, que hace referencia a Marruecos.

Le contestará el Ministro de Estado, y yo intervendré a última hora.

Yo tenía el propósito de que se celebrase sesión en el Congreso el sábado o el lunes, pero he desistido de ello, porque los diputados tienen que marchar a sus distritos con motivo de las elecciones provinciales.

El martes de la próxima semana quedará constituído el Congreso.

El Consejo de Ministros se celebrará esta tarde, a las seis.»

El director de Prisiones

El director de Prisiones ha manifestado que en vista de las reclamaciones presentadas acerca de la condena condicional, se ha acordado que solo se admita a 58 reclusos de ellos 38 de cadena perpetua.

De Fomento

El señor Gasset ha recibido la visita de una comisión de almacenistas de azúcar, que le ha rogado que no sean sometidos a la tasa los géneros que tienen almacenados.

El señor Gasset ha dicho que le era imposible acceder a su petición.

Consejo de Ministros

A LA ENTRADA

A las cinco y media se reunieron los Ministros en la Presidencia.

Llegaron juntos los Ministros de Instrucción pública y Hacienda. Este último dijo que llevaba la distribución de fondos del mes y dos o tres expedientes sobre concesión de arbitrios pedidos por varios Ayuntamientos.

El señor López Muñoz dijo a los periodistas que mañana, en el expreso, marchará a Zaragoza, y que después que se celebre la última ceremonia, el sábado regresará a Madrid.

Llegó después el Ministro de la Guerra. Los periodistas le preguntaron si tenía nuevas noticias.

—Tanto ayer como hoy—dijo el general Aizpuru, —reina tranquilidad.

—Y de nombramiento de subsecretario, ¿qué hay?

—Todavía no hay nada acordado, pero es muy posible que en Consejo proponga a la persona que ha de ocupar ese cargo.

Llevaban expedientes de trámite los Ministros de Trabajo y Marina.

El de Estado dijo a los reporteros:

—Tengo que dar a ustedes una buena noticia. Al medio día he recibido un parte del alto comisario en el que me comunica que se efectuaron sin novedad los convoyes a las posiciones avanzadas.

El Presidente llegó a las seis y cuarto.

Explicó su tardanza por el incidente ocurrido en el Senado con el marqués de Mortara con motivo del nombramiento de la comisión que ha de conocer del suplicatorio para procesar al general Berenguer y de la renuncia hecha del cargo de vocal el marqués de Cortina

He expuesto el criterio del Gobierno, ajeno por completo al problema matemático de si seis es la mayoría absoluta de once. Como se trata de una cuestión delicada, se ha convenido en que mañana se reuna nuevamente la comisión para elegir al senador que ha de cubrir la vacante producida por renuncia del marqués de Cortina.

A LA SALIDA

A las diez y cuarto terminó el Consejo.

Salieron juntos los Ministros de Estado e Instrucción.

El señor Alba, dirigiéndose a los periodistas, les manifestó:

—Luego les darán a ustedes la nota oficiosa.

El Ministro de Hacienda dijo:

—Hay nota.

—¿Se ha terminado el estudio de todos los asuntos llevados al Consejo?—se le preguntó.

El señor Villanueva contestó negativamente, y se despidió de los reporteros.

El Ministro de Gracia y Justicia dió las gracas a los periodistas, por el feliz viaje que le deseaban.

El Ministro de la Guerra salió después, y dijo:

—Estoy contento, señores. He recibido un parte oficial, diciendo que se llevó el convoy a Tizzi Aza y demás posiciones, sin ocurrir novedad alguna, pues no encontraron enemigo a la vista, denunciando esto, además de gran tranquilidad, la eficacia de los últimos combates. En los servicios de descubierta y reconocimiento efectuados esta mañana han sido encontrados por los barrancos 49 cadáveres moros, y si se tiene en cuenta que durante las noches anteriores los moros retiraron muchos más, debemos tener por ciertas las confidencias recibidas, que hacen ascender a 600 el numero de bajas, entre muertos y heridos. El texto de la nota se les facilitará a ustedes luego en el Ministerio.

—¿Pero ha sido solo convoy, o se han realizado nuevas operaciones, para tomar otras posiciones?

—Se han debido tomar algunas posiciones para establecer en ellas blocaos, con objeto de proteger los convoyes que vayan a las posiciones avanzadas, y blocaos que quedarán terminados entre hoy y mañana; pero lo principal es la sensación de tranquilidad que da el parte, seguramente debido al duro castigo que sufrió el enemigo.

—Lo que es necesario que esa tranquilidad siga.

—Seguirá. Lo que es necesario es que los periódicos no den sensaciones de pesimismo. El Ejército y el Gobierno cumplirán su cometido, y el alto comisario desarrollará la política del Gobierno desde la bahía de Alhucemas.

El general Aizpuru salió lentamente, como si quisiera que los periodistas le hicieran nuevas preguntas.

El Ministro de Marina dijo que se había aprobado un proyecto de ley de Código de la marina mercante.

—¿Se ha tratado del problema de Barcelona?

—Lo hemos tratado ligeramente, pues el Ministro de la Gobernación no llegó al Consejo hasta las nueve y cuarto; pero como todos los Ministros conocemos el asunto, comenzamos a tratar del mismo mucho antes de llegar el conde de Almodóvar.

Los periodistas le preguntaron si hubo paz durante el Consejo, contestando el Ministro interrogado afirmativamente.

Al Ministro de Fomento se le pidió ampliación.

—Las fotografías—dijo—pierden mucho al ser ampliadas.

—Díganos algo de Barcelona. ¿Ha habido acuerdo?

El señor Gasset vaciló, y dijo:

—Existe una fórmula en tramitación.

El Ministro de Trabajo se negó a hacer manifestación alguna, limitándose a entregar la nota oficiosa.

La nota oficiosa del importante Consejo de hoy

He aquí la nota oficiosa facilitada de la reunión celebrada hoy por los Ministros:

Comenzó el Consejo con el examen de los trabajos de ambas Cámaras, y se convino, después de una larga discusión, la actuación del Gobierno en relación con las mismas.

Se dió cuenta por los Ministros de Estado y de la Guerra de las últimas comunicaciones recibidas de Marruecos, las cuales acusan un altísimo espíritu de nuestro Ejército, que tan brillantes triunfos alcanzó en los combates de estos días.

Se acordó por el Consejo la adquisición por gestión directa de primeras materias y repuesto para el servicio de aviación.

También fué aprobada la distribución de los fondlos del mes.

Se acordó conceder autorizaciones a los Ayuntamientos de la Coruña y Martos, relativas al cobro de arbitrios.

A propuesta de los Ministros de la Guerra y de Marina se acordó otorgar varias medallas de Sufrimientos por la Patria, y se concedieron los beneficios de la libertad condicional a 31 reclusos de la jurisdicción de Guerra.

El Ministro de la Gobernación, que asistió a la última parte del Consejo, enteró a éste de las últimas noticias recibidas de Barcelona, las cuales no acusan modificación alguna en la situación.

Ampliación al Consejo de Ministros.--Menos oratoria y más razón, señor Alba

El Consejo de hoy ha revistido indudable importancia.

Puede decirse, en realidad, que ha sido a beneficio casi exclusivamente del Ministro de la Guerra, quien aún no siendo orador, demostró al señor Alba en la reunión que las razones tienen más fuerza que todos los cubiletes oratorios.

No es aventurado decir que el general Aizpuru se ha visto obligado a repetir al Ministro de Estado que el titular de la cartera de Guerra no era él, sino el general Aizpuru, y que, por lo tanto, no estaba dispuesto a dejarse imponer por el absorbente y «político» Ministro.

Parece ser que el general Aizpuru, sin desplantes retóricos y sin alharacas, ha expuesto al Consejo la verdadera realidad, y ha reforzado sus argumentos con algo de gran eficacia para nuestros políticos: con dar cuenta de la situación de ánimo en que se encuentran actualmente determinados elementos que están, según parece, decididamente dispuesto a afrontar todos los peligros y dar el pecho, acabando de una vez para siempre con el actual estaod de cosas.

El presidente del Consejo de Ministros no desconocía esta actitud, ya pronunciado, como el leguleyo de *Los intereses creados*, las famosas palabras de «Eso es pedir las cosas con razón». Parece ser que apoyó todo lo dicho por el general Aizpuru y los propósitos que éste expuso. También los demás Ministros secundaron al de la Guerra, y el señor Alba optó por callar.

Relacionado con todo esto, parece que para afrontar la situación militar actual, se acordó que todas las tropas que se hallan en territorio africano sean consideradas como fuerzas de choque, ya que todos quieren rivalizar en entusiasmo y ardor combatiendo a los moros.

Lo verdaderamente curioso del caso es que el alto comisario, en sus últimas comunicaciones, coincide con el criterio expuesto por el general Aizpuru, y, según se dice, no es ajena a este sorprendente cambio de opinión una reunión de generales celebrada en Melilla, en el cual se acordó que de ninguna manera es pertinente en los actuales momentos hablar siquiera de repatriación de tropas.

Otra parte de la deliberación del Consejo fué la relacionada con la protesta que se preparaba en Zaragoza contra el Gobierno en la persona del Ministro de Gracia y Justicia, señor López Muñoz, que había de ir a dicha capital para presidir los funerales por el alma del Cardenal Arzobispo doctor Soldevila.

Según parece, este viaje ministerial aún no está decidido, a pesar de que ya se había dicho oficialmente que el señor López Muñoz saldría mañana para Zaragoza.

Para saber qué hay de cierto en la organización de la proyectada protesta, y para adoptar aquellas medidas oportunas para evitarla, salió hoy para Zaragoza el periodista zaragozano y diputado a Cortes señor Mompeón, cuyas noticias esperará el Gobierno para decidir en definitiva respecto del viaje del Ministro de Gracia y Justicia.

También cerca del señor Obispo de Jaca se ha iniciado una gestión en orden a evitar la manifestación de protesta mencionada, y el prelado doctor Frutos Valiente ha telegrafiado ya a determinados elementos de Zaragoza, rogando que le den noticias acerca de este asunto, para comunicarlas inmediatamente al Gobierno.

En resumen, que el viaje del Ministro, que parecía ultimado, depende todavía de las noticias que se reciban acerca de la actitud de ciertos elementos de orden de Zaragoza, que quieren manifestar al Gobierno su desagrado.

Conferencias con nuestro corresponsal

Información de Barcelona

Han quedado rotas las negociaciones iniciadas por el gobernador.--Los obreros no quieren parlamentar ya con el señor Barber

CONSEJO DE GUERRA

En el salón de Consejos del cuartel de Jaime I, se celebró ayer el Consejo de guerra ordinario contra el concejal don Manuel Carrasco y los dibujantes señores Cardona y Gols, por un delito de imprenta, que el fiscal consideró ofensivo para el Ejército.

El fiscal pidió cuatro años de prisión para el señor Carrasco y un año para los dibujantes.

Los defensores pidieron la absolución.

La sentencia no se hará pública hasta tanto no la firme el capitán general.

ENTIERRO DEL AGENTE FERNANDEZ

Ayer mañana se verificó el entierro del agente de Vigilancia don Jesús Fernández, asesinado en la calle del Carmen.

Presidieron el duelo el gobernador civil, el gobernador militar, el jefe superior de Policía y un hermano de la víctima.

Asistió mucho público y todos los agentes de Vigilancia francos de servicio.

El gobernador, en nombre propio y en el del Gobierno, dió el pésame a la familia y al cuerpo de Vigilancia.

AUTORIZACION

Por el Ministro de la Guerra ha sido autorizado para marchar a Madrid el capitán general señor Primo de Rivera

PARA HOY, EN LA AUDIENCIA

Hoy debe comenzarse en la Audiencia la vista causa contra Isidro Miquel, coautor del atentado que en 25 de Agosto del año pasado se cometió contra Angel Pestaña.

LOS BOMBEROS

Los bomberos que venían prestando servicio en la recogida de basuras, pilotando los camiones de la Mancomunidad, han visitado al alcalde, para comunicarle que no podían continuar prestando este servicio, a causa de las amenazas de que son víctimas por parte del Sindicato único.

MITIN DE LOS HUELGUISTAS

Los obreros huelguistas celebraron esta noche pasada un mitin en el local de «El Globo», acordando continuar en la misma actitud y no parlamentar más con el gobernador.

NO HA HABIDO SOLUCION

Han quedado rotas las negociaciones que seguía el gobernador cerca de los patronos carreteros para resolver la huelga.

A las tres de esta tarde se han reunido en el Gobierno civil los representantes de las entidades económicas y los patronos carreteros, para tratar de la solución del conflicto.

El gobernador propuso la siguiente fórmula:

Desde el lunes, día 11, el trabajo ordinario en el puerto empezaría a las siete de la mañana, subsistiendo la duración actual de la respectiva jornada en cada sección.

Sobre esta fórmula se ha abierto una discusión, y a las tres horas de discutirla, los patronos pidieron la suspensión del debate para realizar determinadas consultas.

Vueltos a la reunión, presentaron al gobernador un escrito, cuyas conclusiones principales son: que los trabajos afectos al puerto se regirán por los mismos horarios que antes del conflicto.

Los obreros trabajarán cuantas horas sean precisas, remuneradas al tipo establecido antes de la huelga; que las modificaciones que proceda instaurar en las faenas del puerto, se establecerán de común acuerdo entre las Sociedades Patronales y sus respectivos obreros constituídos en Sociedades profesionales independientes entre sí y sin ningún vínculo con Sindicatos que puedan imponerles condiciones de trabajo o apartamiento arbitrario del mismo contra la voluntad de quienes hayan de practicarlas.

Los patronos se obligaban a cumplir estas bases, siempre que antes de terminar el mes se haya restablecido de una manera absoluta en las industrias como la vidriera, ladrillera, obras del Metropolitano, que se hallan paralizadas.

Ante la absoluta divergencia de criterio entre lo propuesto por los patronos y el gobernador civil y siendo inútiles los propósitos de éste, se ha dado por terminada la reunión a las ocho de la noche.

UN MANIFIESTO DE LOS SINDICATOS LIBRES

La Unión de Sindicatos Libres ha publicado un Manifiesto sobre la situación de Barcelona.

Acusa al Sindicato único de urbecida, y añade que solo puede imperar por la ausencia del principio de autoridad.

Dirige ataques sobre determinados políticos como cómplices del Sindicato único, y señala a éste como principal autor del terrorismo.

Añade que hablarán fuerte hasta que el pueblo se convenza de que no puede haber paz mientras exista una organización como el Sindicato único, creada para perturbar la vida de la ciudad.

FABRICA QUE SE CIERRA

A causa de la falta de primeras materias, se ha cerrado una fábrica de hilados de la calle de Aragón, quedando en paro forzoso 140 mujeres y 25 hombres.

INGRESADO EN LA CARCEL

Esta tarde ha ingresado en la cárcel un sujeto llamado Jaime Gudull, de 27 años, peón de albañil, que fué detenido en la plaza de San

Ministerio de Educación, Cultura y Deporte

NACIONAL Y DEL EXTRANJERO

Jaime por varios individuos del somatén, por su actitud sospechosa.

Al ser detenido se le ocupó una pistola con una bala en la recámara.

El citado sujeto ha estado varias veces detenido.

ATRACO

Esta mañana, al dirigirse a una fundición de la calle de Ausias March, el patrono Modesto Sardó, que sufre parálisis facial, ha sido atracado por dos individuos, que pistola en mano le han robado 500 pesetas, el reloj y una sortija de sello.

LA HUELGA DE TRANSPORTES

Continúa en el mismo estado la huelga de transportes.

Sigue efectuándose el transporte de harina, carbón y otros artículos de primera necesidad, por camiones de Intendencia, custodiados por la Benemérita.

La recogida de la basura sigue efectuándose en la misma forma, aunque hoy han salido menos camiones, a causa de haber sido tiroteado un camión en la calle de Muntané.

Una interesante información

La Correspondencia de España publica una interesante información de Melilla, en la que se desprende la necesidad en que se ha visto el Ejército, antes de que se repitiera lo ocurrido en Julio de 1921, de dejar la política civilista del señor Alhay y repeler de una manera enérgica los continuos ataques de la harca enemiga.

La información a que nos referimos dice que el pasado día 28 salió un convoy con dirección a Tizzi Aza. De Ifermi se tiraron al llano de Tafersit unos 3.000 moros, entablando nuevo combate con las fuerzas que protegían el convoy, compuestas por Regulares, Tercio y de Aviación. El combate fué sangriento; cuatro aparatos cayeron destrozados en nuestras cimas, y otros dos se volvieron a su base completamente acribillados por las balas. Nosotros tuvimos 242 bajas. El enemigo sufrió muchas más, pero se quedó dueño de todo el fondo que comprende el llano de Tafersit y de los caminos que conducen a Cuesta Colorada y Tizzi Aza. Aquella misma noche llegaron los moros hasta unos 400 metros de esta última posición, paqueándola y causando 17 bajas dentro del campamento.

El día 31 se llevó otro convoy a Tizzi Aza, empleando para su protección las mismas fuerzas de Regulares y Tercio. El número de moros era elevado, y los Regulares tuvieron necesidad de tomar la loma Colorada a la bayoneta. Los rebeldes se corrieron por Laguarda y Yebel Kudia, hostilizando el convoy.

Los tanques realizaron proezas combatiendo durante once horas, en las que consumieron toda la dotación, calculada en unos 200.000 cartuchos.

Hubo compañía del Tercio en la que solo quedaron tres hombres, perteneciendo todos los oficiales. La batería de Artillería a caballo, con su capitán señor Degrete, tuvo que defenderse disparando con una carabina hasta que cayó herido. En la posición solo entró una tercera parte del convoy, pues fué extraordinario el número de moros muertos y despeñados.

El repliegue se hizo difícil para las fuerzas del Tercio y Regulares, que se retiraban a Tafersit. El número de bajas fué el de 196.

Desde este momento la posición de Tizzi Aza queda aislada y a merced del enemigo, que tenía emplazadas en el llano de Tafersit sus ametralladoras, y a 800 metros de Tizzi Aza un cañón, cuyos disparos causaron 30 bajas.

En la posición de Tizzi Aza se estaba a media ración de galleta, se carecía de agua y de medicamentos; los aviadores dejaban caer algunos de éstos.

El enemigo comenzó a abrir minas, con objeto de volar las posiciones.

Una de ellas estaba ya a unos 20 metros de la avanzadilla.

La harca había engrosado con contingentes de Beniurriaguel, Tensaman y Benitustín.

Por si esto no fuera bastante, los franceses habían comunicado que los moros pretendían cortar la línea Abso-Batel, disponiendo para ello de los moros pertenecientes a kabilas que han sido desarmadas.

Todo esto lo justifican las últimas operaciones realizadas.

En el Senado

En la reunión de secciones del Senado fué elegida ayer la comisión que ha de entender en el suplicatorio pedido para procesar al general Berenguer.

Fueron designados los señores González Posada, marqués de Santa María, Núñez de Arce, marqués de Cortina, Daniel López, García Ramilla y Pérez Oliva.

La nota saliente la dieron las secciones cuarta y quinta. El candidato del Gobierno en la primera de ellas era el duque de Alba, y fué designado el marqués de Cortina, por seis votos contra cinco, que obtuvo el duque de Alba.

El señor Rodrigáñez, presidente de la sección, calificó de ilegal la elección, ya que no había obtenido el marqués de Cortina mayoría absoluta de votos.

En la sección quinta, el elegido, conde del Moral, renunció al nombramiento. Lo mismo hizo el señor Codorniu, designándose a don Daniel Pérez.

El señor González Llana presentará una enmienda al Mensaje, fundándola en la inoportunidad de reformar la Constitución. Será apoyada por el mismo señor. Le contestará el señor Azpeitia.

Manifestación contra el gobierno

Se decía ayer tarde en el Senado que los elementos de orden de Zaragoza proyectaban organizar una manifestación de protesta contra el Gobierno, coincidiendo con la llegada a dicha ciudad del Ministro de Gracia y Justicia.

Nuestra acción en Marruecos

De Tetuán

Melilla.—Dícese que la harca amiga se ha apoderado de un cañón de los rebeldes, haciendo, además, varios prisioneros.

Ayer se presentaron algunos grupos rebeldes, vistiendo uniforme de legionarios.

Descubierta la añagaza, se les castigó duramente.

La oficialidad de Regulares y del Tercio ha quedado diezmada.

Zarpó con rumbo a Málaga el cañonero «Bonifaz», diciéndose que va a recoger al señor Martínez Anido.

El soldado que disparó contra el teniente coronel señor Osle, equivocadamente, pertenece al regimiento de Ceriñola, del reemplazo de 1922.

Hace unos días marchó de la plaza a la posesión de Candusi.

Nueva muestra de felicitación. Otras noticias

Melilla.—Se ha recibido un despacho del Ministro de la Guerra felicitando a las fuerzas por el modo heroico de comportarse durante el último combate.

El hidroavión que tripulaba el suboficial señor Floret y un mecánico, cayó en Tapuar, resultando ambos aviadores con lesiones graves.

Procedente de la Península ha llegado el cabo de Ingenieros Lillo, que hizo un falso relato acerca de la defensa del pozo número 2. Ingresará en el castillo de Rostrogordo.

Se ha efectuado el entierro del teniente coronel señor Osle.

Procedentes de Tistutin han llegado 265 heridos, a consecuencia del último combate.

La harca de Abd-el-Kader estuvo en Kudia, dispersando al enemigo, que se hallaba en las inmediaciones.

El alto comisario ha felicitado al general Echagüe por el comportamiento de las fuerzas, expresando su ardiente deseo de que se inflija un duro castigo al enemigo.

Ha conferenciado con el señor Silvela el moro notable El Rifi.

De Larache

Larache.—Desde el zoco el T'Zenin, donde se encontraban enterrados, han sido trasladados al cementerio de Larache los restos del primer oficial muerto en esta zona en Junio del año 1913, don Luis Bermúdez de Castro y Blanco.

Al acto asistieron las autoridades y jefes y oficiales de los distintos cuerpos.

—A bordo del falucho «Antonia», de Alicante, falleció un tripulante de doce años, de fiebres tifoideas. Las autoridades de Marina certificaron la defunción y el cadáver fué traído a tierra, recibiendo sepultura.

—Un moro en el camino de la Guedira cogió a una niña española, tratando de llevársela. El teniente coronel de Intendencia don Adolfo Meléndez detuvo al moro y le obligó a soltar a la niña, que tendría dos años, entregando a las autoridades al raptor.

Se promovió el revuelo consiguiente en el vecindario.

—Las fuerzas de Soria, Regulares y Artillería, efectuaron el convoy a la Zauia sin novedad, abasteciendo aquellas posiciones.

—De fiebre tifoidea falleció en el hospital de Arzila el legionario José Ramón Sumbel.

—Ha sido denegada la instancia firmada por el pueblo de Larache en la que solicitaba dar el nombre de cónsul Zapico a una calle que aquél había construído como reconocimiento a la inmensa labor que aquél viene realizando en esta plaza.

La prensa local y entidades tratan de dirigirse al Ministro de Estado y prensa española solicitando apoyo para esa petición tan justa y se hagan eco del malestar que ha producido la denegación.

—En el Alcázar falleció el director del dispensario médico don Darío Romanos Díez.

—Dicen de Mexerah que fué atacada la posición de Tazarut (Xauen) por gentes del Rif y Gomara; sin novedad por nuestra parte.

—Un chofer que hacía tiempo carecía de trabajo se suicidó disparándose un tiro en la sien. Los amigos le costearon el entierro.

—Marchó a San Fernando el laureado capitán señor Varela, que va para asistir a la entrega de un sable de honor que por suscripción pública le regala su pueblo natal.

—Para sustituir al cónsul de España, señor López Oliván, que ha sido destinado a las órdenes del secretario general en Tetuán, ha sido designado el vicecónsul de Larache, don Rafael de los Casares.

Noticias de Melilla

De Melilla comunican las siguientes noticias:

El nombramiento de comandante general de Melilla a favor del general Martínez Anido ha producido satisfacción entre militares y civiles, pues cuenta aquí con afectos y simpatías desde 1909, que perteneció a esta guarnición, siendo teniente coronel.

Ha llegado, procedente de Tistutin, un tren especial conduciendo 265 heridos, entre oficiales, clases y tropa, europeos e indígenas, los cuales han sido llevados a los hospitales de la Cruz Roja, Docker e indígena. Conduciendo a los heridos llegó el capitán médico don Primitivo Jiménez.

En la presente semana espérase la llegada del ex cabo de Ingenieros Lillo, a quien se detuvo en la Península recientemente con motivo de haberse descubierto ser falso el relato que hicieron él y el sargento de Africa Arenzana, respecto de la heroica defensa que decían habían hecho del pozo de Tistutin durante los sucesos.

Lillo ingresará en el fuerte de Rostrogordo, donde continúa Arenzana.

La harca amiga que mandaba Abd-el-Kader estuvo cerca del poblado rebelde de Uodia, dispersando a un grupo enemigo. Distinguióse el moro Allal-Ben-Naddu.

Procedente de Ceuta ha llegado un aeroplano para unirse a las escuadrillas. Se esperan varios más procedentes de Madrid.

Han comenzado a actuar las damas enfermeras de la Cruz Roja.

Las fuerzas de la mehalla del Riffi, protegidas por la artillería, dispersaron una concentración de rebeldes que había en el poblado insometido de Nidar.

Se ha recibido del Ministro de la Guerra una entusiasta felicitación a las fuerzas que intervinieron en el combate de ayer.

Voluntariamente han pasado a prestar servicio en el Tercio el capitán don Francisco Corvera; el teniente don Guillermo Reis y los alféreces don Manuel Rodríguez, don Antonio Lucas, don Antonio Miranda y don Antonio Lerdo.

También pasaron a prestar servicio voluntariamente en Regulares de Melilla el capitán don Manuel Sanz Santamaría, los tenientes don Francisco Poyato y don Vicente Torres y los alféreces don Antonio Florencio y don Juan Navarro, todos pertenecientes a cuerpos de esta guarnición.

Según telegrafié, mañana se efectuará un nuevo convoy a las posiciones del sector de Tizzi Aza.

—Se han recibido noticias de que el hidroavión Saboya número 15, pilotado por el suboficial señor Jerónimo Florit, y que llevaba de mecánico al soldado José Pilero, bajó violentamente en la costa de Nemours, hiriéndose gravemente ambos tripulantes, que se encuentran en aquel hospital.

Como en dicho establecimiento se carece de elementos de radiotelegrafía, se ha telegrafiado pidiendo que vaya un barco para recoger a los heridos.

Parece que saldrá también para recoger heridos de otro hidroavión.

La Cámara de Comercio ha dirigido una petición al alto comisario relacionada con el café y los azúcares, anunciando su dimisión si no es admitida.

Ha sido denegada la solicitud de autorización para dar el nombre del teniente Zapico a una calle.

La nebativa ha sido comentada.

—

De Melilla comunican que con motivo de la heroica muerte del teniente coronel Valenzuela, se recuerda que en el momento de ser herido mortalmente, arengó a sus soldados, diciéndoles que se aproximaba el momento de que la Legión hiciera renacer su glorioso pasado.

Según noticias fidedignas, las bajas sufridas por nuestras tropas en el último combate, ascienden a 950, incluyendo los indígenas.

Los heridos que han ingresado en los hospitales, procedentes de las posiciones avanzadas, afirman haber visto a su paso por las posiciones montones de cadáveres enemigos.

Parte oficial

El parte oficial de Guerra de hoy dice lo siguiente:

Tengo el honor de manifestar a V. E. que en el día de hoy y sin enemigo en el frente, herido por la sangrienta derrota de estos días, se ha efectuado convoy a las posiciones altas de Tizzi Aza, ocupándose y fortificándose los puestos necesarios para proteger en lo sucesivo los convoyes que se realicen.

En los reconocimientos hechos en el campo de los combates de estos días se han encontrado, en un solo barranco, 49 cadáveres de enemigos, de los muchos que los rebeldes no han podido recoger, a pesar de haber dedicado toda la noche a esta labor.

En Azib El Midar, que era el sitio designado para la retirada de los rebeldes pertenecientes a las kabilas de Guelaya y Marnisa, se les ha visto llevar a los rebeldes más de 600 bajas, entre muertos y heridos, y como estas dos kabilas citadas son de las que menos contingentes dieron para la formación de la harca, por solo esas cifras puede calcularse la dureza del castigo que se les ha infligido y que ellos mismos confiesan.

Según confidencias verídicas, este castigo ha sido de los mayores que se les infligió nunca, porque fué extraordinario el número de contingentes los que se reunieron para atacarnos y tal su acometividad por lo seguros que estaban de obtener una victoria, que no pelearon aisladamente, conforme a su táctica tradicional.

Las columnas regresaron al campamento sin más que cuatro de la Policía indígena heridos por paqueos lejanos.

Las fuerzas continúan acampadas y dispuestas para repeler y evitar futuros ataques, si los intentan los rebeldes, lo que por ahora no es de presumir.»

Del extranjero

De la Conferencia de Bruselas

Bruselas.—La prensa dice que el Gobierno de Bruselas, como el francés, considera que el único medio de obligar al Gobierno alemán a cumplir sus compromisos es incautarse de las fuentes de la riqueza germánica. Pero quiere al mismo tiempo que los franceses hagan todos los esfuerzos posibles para reconstituir la unidad del frente aliado.

Desea el Gobierno belga que si se han de tomar decisiones a largo plazo para obtener del Ruhr beneficios permanentes, no se haga nada antes de haber intentado atraer a Roma y a Londres a la política franco-belga.

En resumen: la conferencia de Bruselas, al modo de ver de los belgas, debería tener por resultado:

Primero. Confirmar la resolución de Francia y Bélgica de no entrar en negociaciones con Alemania sin que haya cesado la resistencia pasiva.

Segundo.—No abandonar la garantía del Ruhr sin que se hayan obtenido seguridades de pago, y no evacuar nada sin pagos efectivos.

Tercero.—Aprovechar las disposiciones favorables de los Gobiernos inglés e italiano para recurrir a un ultimatum definitivo a Alemania con el apoyo de todos los aliados.

Conferencia franco belga

Bruselas. — El señor Poincaré, acompañado de Delasteyrie y Letrocqueur ha llegado a esta capital a la una y veinte de la tarde, siendo recibido en la estación por el presidente del Consejo belga señor Theunis, el general Degoutte y el embajador francés.

A las dos y media de la tarde los señores Poincaré, Theunis y Degoutte han celebrado una extensa conferencia, en la cual se han ocupado de los puntos contenidos en la nota belga dirigida al Gobierno francés sobre la cuestión de las reparaciones.

A las cinco de la tarde se ha celebrado una reunión plenaria en el Ministerio de Negocios Extranjeros con asistencia de los peritos.

Delegación alemana de metalúrgicos

Londres.—El grupo industrial de la Cámara de los Comunes ha recibido en el Palacio de Westminster a una delegación de metalúrgicos de Alemania, que invitó a los parlamentarios británicos a que vayan a Alemania para darse cuenta de su verdadera capacidad.

La carrera del Derby

Londres.—Ayer se celebró en el hipódromo de Epson la carrera de caballos del Derby.

Esta carrera constituye el acontecimiento deportivo más importante del año.

Una inmensa muchedumbre se ha dirigido a Epsom utilizando todos los medios de transporte. La congestión de público en las estaciones ha sido enorme. Ha sido preciso organizar un servicio regulador de viajeros utilizando la telegrafía sin hilos y los aeroplanos.

Se calcula que han recorrido la distancia de 25 kilómetros que separa Londres de Eson más de 150.000 personas, entre espectadores, curiosos y comerciantes.

Los alrededores del hipódromo presentaban un magnífico golpe de vista. Multitud de barracas habían sido levantadas a lo largo de las vías que conducen al hipódromo y multitud de puestos de bebidas y baratijas.

Toda la alta sociedad londinense ha acudido al espectáculo, viéndose a los políticos más caracterizados, a los miembros de las Cámaras, incluso los laboristas.

Los Reyes de Inglaterra, que como se sabe, asisten todos los años a la carrera, no han podido asistir hoy a causa de la enfermedad de la Princesa Christian.

El Príncipe de Gales ha asistido a la fiesta.

Cuando entró en el hipódromo, los cien mil espectadores, de pie, aclamaron al Príncipe. La ovación fué formidable.

Se han cruzado numerosísimas apuestas, la mayoría de ellas a favor del vencedor de la carrera, pues el jockey Donnege, que montaba el caballo Papyrus, es el más popular de todos y ha ganado tres veces seguidas el Derby.

Cuando llegó dicho jockey a la meta la ovación fué indescriptible.

En segundo lugar llegó el caballo Pharos, propiedad del Ministro de la Guerra.

El regreso de la muchedumbre a Londres ha durado varias horas.

No han ocurrido incidentes.

Noticia desmentida

Roma.—Se desmiente la noticia de que el poeta D'Annunzio haya salido en avión en dirección desconocida. El poeta no ha salido de Gardona. Desde esta población acaba de enviar un telegrama al subsecretario de Estado, señor Finzi, aceptando el encargo de redactar el epígrafe del monumento nacional a los aviadores muertos durante la guerra.

Aviones rusos

Londres.—Nuevas noticias de Riga parecen confirmar que la construcción de aviones rusos ha comenzado ya, por orden de los soviets.

Dichos aviones se construyen a razón de diez aparatos por semana.

Matanza de judíos

Berlín.—Comunican de Moscú que durante los disturbios ocurridos en Ukrania en Marzo y Abril, la caballería bolchevique al mando del general Budenny mató a seiscientos judíos.

Los inmigrantes españoles en los Estados Unidos

La Habana.—Se reintegran a la colonia española mucho individuos que se quejan del trato que sufren en las cárceles norteamericanas los extranjeros que logran desembarcar en aquellos puertos, a pesar de la ley prohibitiva de la inmigración

Entre los presos que sufren largos meses de cárcel y luego son deportados, figuran muchos españoles que pretendieron burlar dicha ley introduciéndose en los Estados Unidos con cartas falsas de ciudadanos cubanos, por estar ya completo el cupo de ciudadanos españoles cuya entrada se permitió por razón de dicha ley

Dichos españoles se lamentan, sobre todo, de la calidad y de la escasez de los alimentos.

La Universidad de Gante

Bruselas.—El Senado ha rechazado hoy por 78 votos contra 53 y una abstención, la proposición encaminada a crear en Gante una Universidad flamenca, pudiendo los estudiantes de la misma seguir todos o parte de los cursos de la Universidad francesa de Bruselas y hacer en francés los exámenes referentes a estos cursos. Esta facultad debía ser recíproca para los estudiantes de la Universidad francesa.

En la misma sesión ha rechazado también el Senado, por unanimidad, otra proposición para que se estableciese la flamenquización de la Universidad de Gante, aunque manteniendo los cursos en francés mientras fuesen frecuentados por un número de alumnos igual, cuando menos, al cuarto del total de estudiantes de las dos facultades reunidas.

Sección financiera

Información del Banco de Vizcaya

Día 6	BOLSA DE MADRID	Día 7
71'00	Interior 4 %	71.10
87'40	Exterior 4 %	87 15
94'75	Amortizable 5 % 1920.	94'90
94 90	Amortizable 5 % 1917.	94'90
91'50	Amortizable 4 %	90'50
592'00	Banco de España	595 00
245 00	Acciones Tabacalera.	244'00
341'00	Acciones Norte	342 00
361'00	Acciones Alicante.	372'00
	CAMBIOS S BRE EX. TRANJERO	
	Cheque sobre París	42'75
	Id., id. Londres	30 56
	Id. id. New-York	6 59
	Id. id. Roma	31'10
	Id. id. Bruselas.	37'00
	Id. id. Ginebra	119 50
	Id. id. Berlín.	
	BOLSA DE BERLIN	
	Obligs 4 % Hamb. Hip. Bank.	
	Obligs. 4 % R. W. Bodou Credit Bank.	
	BOLSA DB BARCELONA	
42'95	Francos	42'80
30'58	Libras	30 62
68'65	Acciones Norte	68'75
72'60	Id. Alicantes	72'75
58 90	Id. Andaluces.	59'75
62'50	Obligs. F. C. Norte 3 % 2.ª serie	62'75
62'75	Obligs. F. C. Norte 3 % 5.ª serie	62'75
62'75	Obligs. F. C. Asturias 3 % 1.ª Hip.	62'75
60 85	Obligs. F. C. Asturias 3 % 2.ª Hip.	61 00
62'75	Obligs. F. C. Pamplona 3 %	62'75
	BOLSA DE PARIS	
61'10	Renta francesa 4 % 1918	61'20
74'60	Id. id. 5 % 1916	75 10
87'00	Id. id. 5 % 1920	88'75
88'75	Id. id. 6 % 1920	87 00
	Exterior Español 4 %	
2590'00	Acciones Riotinto	2625'00
	Id. ortes	
	d. Alicantes	
	BOLSA DE VIENA	
	Obligs. 4 % Osterr Hyp. Bank.	
	Obligs. 4 % N. O. Hypott Bank.	
	Obligs. 4 % Ober Osterr Hypott Bank.	

Cotización del Colegio de Corredores de Comercio de Valencia.

Francos, 42'80.
Francos belgas, 36'90.
Francos suizos, 119'25.
Liras, 31'10.
Libras, 30'65.
Dollars, 6'61.
Marcos, 0'015.

La ocupación del Ruhr

La situación en las regiones ocupadas

Dusseldorf.—La municipalidad ha ofrecido una prima de un millón de marcos a quien denuncie a los autores de los actos de sabotage cometidos últimamente en las líneas telegráficas.

El descontento obrero se precisa en Hamborno, en donde no han sido pagadas por completo las indemnizaciones de trabajo prometidas.

El Sindicato de mineros ha enviado un aviso a los directores de las minas encareciéndoles el pago, lo más pronto posible, de los 100.000 marcos que deben todavía ser pagados. Si no se declarará de nuevo la huelga.

Los empleados de la navegación en el Ruhr, que habían permanecido apartados del movimiento de reivindicación, han pedido aumento de salarios. Los directores no han aceptado la petición.

Los comunistas han celebrado una reunión en Bochum para estudiar los últimos acontecimientos del Ruhr.

Ha sido condenada la conducta de los comunistas extremistas que han dimitido, por considerar prematuro el término del movimiento.

Se han censurado violentamente los manejos nacionalistas.

Las tropas francesas han ocupado la línea del ferrocarril de Gelsenkirchen a Wanne.

Han sido ocupadas igualmente las estaciones de Bergeborbeck, Altenessen y Dortmund. Esta línea será militarizada para servir a la evacuación del carbón incautado en las minas de Hibernia, Zolverein y Dahlhausen.

El cadáver del saboteador Sxhlagetter ha sido exhumado esta mañana en el cementerio de Dusseldorf para ser trasladado a su país natal, en la Alemania no ocupada.

Por imprudencia temeraria

Dusseldorf.—Un soldado francés que se encontraba en el cuerpo de guardia, limpiando su fusil, tuvo la desgracia de que se le disparara el arma, matando a un niño que se hallaba en los alrededores.

El soldado comparecerá ante un Consejo de guerra, por homicidio e imprudencia.

Descontento obrero

Dusseldorf.—El descontento entre los obreros cada vez se hace más patente, y los elementos comunistas se muestran día por día más activos en sus campañas.

Peticiones obreras

Dusseldorf.—Se acentúa la inquietud. En Duisburgo los industriales han aumentado los efectivos del cuerpo de bomberos, encargados de mantener el orden.

Acaba de surgir un nuevo conflicto: el de los empleados en la navegación del Rhin.

Se trata de que dichos empleados han obtenido la concesión de un aumento en los salarios, pero los directores se niegan a concedérselo.

En Bochum los comunistas celebraron una reunión, y en ella pidieron la creación de una Policía obrera.

Revista de mercados

DE NUESTRO SERVICIO EXCLUSIVO

Southampton 7.

Llegado Cisneros.

Primeras, de 10 a 12; de 11 a 13; de 11 a 13; de 13 a 13'6; segundas, de 9 a 10'6; de 10 a 11; de 12 a 12'6; terceras, de 9 a 10. Algunas invendidas.

Francisco Jorro.

Farmacias de servicio

SECCIÓN DE LA CAPITAL

Farmacias de guardia para el día 8 de Junio de 1923, desde las nueve de la noche hasta las nueve de la mañana del siguiente día:

Señora Viuda de Loras, Pintor Sorolla, 2.

Don Ramón Roig, plaza Ruzafa, 1.

Don José Moncho, San Vicente, 121.

Don Francisco Hernández, plaza Molino de la Robella, 2.

Don Eduardo Pérez López, Serranos, 4.

Señora Viuda de Costas, Sombrerería, 9.

POBLADOS MARITIMOS

Don Julio Valiente, Avenida de los Aliados, 285.

Don Víctor Romaní, Escalante, 192.

LIRICO

Sesión continua desde las 5 tarde

1.º ACTUALIDADES. Sucesos mundiales.

2.º ESTRENO de la cuarta jornada de la interesante serie

El tren número 24

titulada

EL RAPIDO DE BURDEOS

3.º ¡EL MAYOR EXITO DEL AÑO!

CHIQUILIN EL HOSPICIANO

MARAVILLOSA CREACION ARTISTICA del diminuto actor

JAKIE COOGAN

que supera en arte y gracia a su anterior producción titulada «Chiquilín»

4.º ESTRENO de la graciosísima película cómica, en dos partes.

El amigo del niño

Un perro que aspira a ser un «as» de la pantalla.

TRINQUETE PELAYO

Para hoy, a las 5: Puchol de Liria, Bohigues de Pedreguer y Sánchez de Pedraiva (rojos), contra Andrés de Marchalenes, Llorens de Valencia y Calvo de Valencia (azules). Escalera cuerda. A 60 tantos. Retador: Bando rojo.

Espectáculos

TEATRO PRINCIPAL.—Sesión continua de cine de 4'45 tarde a 12'30 noche.

RUZAFA.—A las 10 noche.—La monteria.—¡Hay que ver, hay que ver!

APOLO.—A las 10'15 noche.— Paloma la Postinera.

ESLAVA.—A las 6'30 tarde.— La nena.
A las 10'30 noche.—Agapito se divierte (estreno).

LIRICO.—Sesiones de cine a las tarde y 9 noche.—Programa kilométrico y extraordinario.

OLYMPIA.—Sesión continua de cine de 5'15 tarde a 12'30 noche

CINE MODERNO.—Sesión única de cine de 4'30 tarde a 12'30 noche. —Revista Pathé.—Situación difícil.—Baby es animosa.

SOROLLA.—Sesión continua de cine de 4'30 tarde a 12'30 noche.

Ministerio de Educación, Cultura y Deporte

Coronación Pontificia de la Virgen de los Desamparados

SUSCRIPCION

Suma anterior, 303.635'25 pesetas.

Una devota enferma, 2 pesetas; don Rafael García, 25; don José María Conesa, 10; doña Lola Sanchis, 5; doña Josefa Andreu de La Cerda, 50; don Juan Sanchis de la Fuente, 25; don Balbino Sánchez Andreu, 10; Casa Verdaguer, 25; doña Francisca Soria, 15; don Juan Sanchis, 10; don José Baixauli, 50; una familia devota, 50; doña Joaquina Gil, 50; doña María Gil, 25; don Enrique Tudela y doña Josefina Gil, 25; niños Enrique y Pepito Tudela Gil, 10; doña Concepción Lázaro y familia, 10; Sindicato de obreros tranviarios, 109'50; doña Juanita Dubón, 25; unos devotos, en sufragio de su mamá, 100; una devota, 25; unas sirvientas devotas, 5; F. G., 50; varios señores y señoras de la Congregación de Nuestra Señora de los Desamparados de Alicante, 75; doña María de los Desamparados Ricart, 25; una devota, 10; señorita Amparito Colomer Colomer (mensual), 5; doña Luisa Gamborino (mensual), 2; señores Chabarría Martínez (mensual), 5; doña Pilar Martínez (mensual), 5; S. T. N., 25; parroquia de Potríes, 16; don José Gil y familia, 10; señorita Amparito Sendra, 5; don José María Guimerá y señora, 50; M. P. I., en acción de gracias, 20; una devota, 150; un seminarista, 2; don Cipriano Betés, 10; Escuela nacional de niños dirigida por don José Guerri, en Fuente la Higuera, 7; don José Villarroya, 1; doña Rosa Román, 1; don Vicente Cabo, 5; doña Elisa Pérez, 5.

Parroquia de Alcudia de Carlet: Don José Pellicer (cura), 25; don Miguel Belenguer (coadjutor), 10; don Francisco Guillem (coadjutor), 1; doña Encarnación Goda, 10; doña Pascuala Goda, 5; doña Milagro Martín, 5; doña Loreto Miquel, 5; doña Lucía García, 5; don Emilio Chornet, 5; don José María Chornet, 5; doña Josefa Cavanilles, 3; varios devotos, 11.

Suscripción general: Don José Soto, 5; señores Asensio y Compañía, 150; doña Francisca Bellop, 25; don Juan Colomina, pbro., 25; doña Teresa Olmos, viuda de Ferrís, 25; un aragonés, 2; don Juan Domingo y familia, 25; J. E., C. E. y T. E., 65; doña María Nelis, 25; doña Pepita Melis, 10; doña Amalia Sancho, 15; don Fidel Cucart, 1; doña María Ramón, 5; Josefa Gloria y Asunción Ribes, 25; don Pedro Cuesta, 5; don Antonio Sanchis y doña Concha Barrachina, 100; don Ramón Ros, 1; don Federico Lafora, 2; doña Josefa Martí, 1; señoritas Conchita y Pepita Estellés, 2; doña Angeles Martí, 5; parroquia de Arañuel, 20; Unión Católica de Carteros de R. O., 183'75; una señora viuda de Algimia, 25; doña Rosa Adrián, 5; doña Vicenta Pérez, 5; un devoto, 10; Centro de D. Bosco de A. alumnos Padres Salesianos, 100; don José García, 10; doña Pilar Sirer, 10; don José García, 5; Pilarín García, 5; don Pascual Pastor, 25; una familia devota, 25; feligresía y cura de Planes, 25; señorita Manolita Valiente, 25; don Miguel Martí, 200; don Felipe Francés, señora e hijas, 1.000; don Antonio Merle de Bargas, 100; doña Concepción Calvo de Merle, 100; señorita María Luisa merle Calvo, 25; doña Francisca Merle Calvo, 25; I. S., 50; P. S., 10; señorita Pepita García, 5.

Suma y sigue, 307.403'50 pesetas.

Movimiento de población

Matrimonios, nacimientos y defunciones del día 7:

Distrito del Mar

Nacimientos: Varones, 1.—Hembras, 0.

Defunciones: Dolores Arlandis Artés, de 3 años, Emperador, 12, de cardiopatía.

Distrito del Mercado

Matrimonios: José Baldoví con Agustina Aguilella.—Juan Andrés con Elvira García.

Nacimientos: Varones, 1.—Hembras, 3.

Defunciones: José Estevan Tormo, de 17 meses, Camino Tránsitos, R M, de enteritis.—Teresa Ortiz Torrijos, de 11 años, Camino Real Madrid, 23, de tuberculosis.—Inés Bonora Picó, de ocho días, Camino Melilla, de falta de desarrollo.

Distrito de San Vicente

Matrimonios: Alicio Vila con Inés Aguilar.—Antonio Lahuerta con Antonia Ballester. — Ramón Banaclocha con Aurora Blasco.

Nacimientos: Varones, 4.—Hembras, 5.

Defunciones: José Valero Payá, de 31 años, Camino Real Madrid, de endocarditis.—Carmen Bermell Caudet, de 40 años, Hospital provincial, de nefritis crónica.

Distrito de Serranos

Nacimientos: Varones, 2.—Hembras, 0.

Defunciones: Javiera Aguilar Pérez, de 87 años, Asilo Hermanitas Pobres, de miocarditis.—Josefa Giner Royo, de 77 años, Sagunto, 143, de hemiplegía.—Teresa Morera de la Vall Laudaluce, de 27 años, Benicalap, de tuberculosis.—Carmen Farinós Montoro, de 13 meses, Vuelta Ruiseñor, de insuficiencia desarrollo.

Total: Matrimonios, 5. — Nacimientos, 16.—Defunciones, 10.

EL DIA EN LA AUDIENCIA

En la sección primera continuó la vista de la causa instruída contra Paco «El Malagueño», por muerte de Julio Ruiz, hecho que ocurrió a la salida del bar Triana.

Después del informe del señor Barral, habló en defensa del procesado don Emilio Borso, alegando la eximente de legítima defensa.

El Jurado dictó veredicto en este sentido. Las acusaciones solicitaron la revisión de la causa por nuevo Jurado, a lo que accedió la Sala.

—

En la sección segunda se reunió el Jurado de Sagunto para conocer de una causa instruída contra Manuel Olmar, por el delito de robo. El veredicto fué de culpabilidad.

Los señores Buixareu y Pérez Manglano informaron en dos juicios orales.

—

En la Sala de lo civil se celebró la vista de una competencia entre los juzgados de Alcoy y Alicante, informando el teniente fiscal don Lorenzo Gallardo y don T[illegible] Gil[illegible]

TAURINAS

El próximo domingo se celebrará la anunciada novillada, con reses de don Antonio Villalón, que estoquearán los diestros Manuel Martínez, Eduardo Pérez Bogotá y Martín Agüero.

Esta tarde, como de costumbre, los señores que tengan hechos encargos de localidades, podrán retirarlos de las oficinas de la plaza, de cuatro a siete.

La corrida empezará a las cuatro y media en punto.

Servicio meteorológico de Levante

7 Junio 1923.

Categoría E. en M. (Equilibrio en Marítima).

Las altas presiones remontan hacia el Norte de la Península, registrándose la mayor en el golfo de Vizcaya (San Sebastián, 769'2 mm.), dilatando su radio de acción hacia el Centro de Francia, mientras que las bajas (764 mm.) se establecen por el saco de Cádiz y costas de Argelia.

Son generales los vientos del E. y NE. Pierde estabilidad el buen tiempo y tienden a formarse mínimos de carácter térmico por el Centro y Mediodía de España.

Temperaturas extremas regionales: Alicante, 22 y 11 grados; Teruel, 18 y 4.

3 tarde.—Y. F.

ESCOLARES

Mañana sábado, 9 de los corrientes, en la Escuela Especial de Náutica de esta ciudad, se celebrarán, a las tres de la tarde, los exámenes de Inglés, primero y segundo cursos; Geografía e Historia de España, por segunda y última convocatoria.

El mismo día, a las cuatro de la tarde, segunda convocatoria de Mecánica aplicada, Conocimiento de máquinas, Tecnología de máquinas y Máquinas y calderas marinas.

Policlínica de la Cruz Roja

Diariamente consulta gratuita de las especialidades siguientes: Ojos, nariz, oído, garganta, dientes, pecho y corazón, estómago e intestinos, enfermedades de la mujer y niños, secretas y de la piel, nervioso, Medicina y Cirugía en general.

Gobernador Viejo, núm. 18, bajo

SEGUROS MUTUOS

CONTRA INCENDIOS DE EDIFICIOS EN

VALENCIA

AVISO:

Con arreglo a Estatutos, los asegurados en esta mutualidad deben aumentar el valor por que tienen inscritos sus edificios, hasta alcanzar el importe del coste actual de las construcciones, tres veces mayor que antes.

Así lo demanda también la más estricta equidad, puesto que con igual criterio se tasan y se pagan hoy en día las indemnizaciones de los siniestros. Si éstas se estimaran con arreglo a los precios antiguos de jornales y materiales, resultarían deficientes y hasta despreciables para el asegurado.

Para llevarlo a efecto bastará, bien que así lo soliciten en las oficinas de la casa social, plaza del POETA BADENES, número 1, bien que den el aviso por el teléfono de SEGUROS MUTUOS, número 1240

CUBIERTAS Y TEJADOS

S. A.

CANALEJAS, 2 ::: TELEFONO 885

Cubiertas de teja fibrocemento y pizarra, construcción completa garantizada, armaduras metálicas y de madera

PRECIOS MODERADOS

Venta de fincas

Vendo pisos en casa de moderna y sólida construcción, con cuatro dormitorios y demás dependencias a 7.500, 8.000 y 8.500 pesetas, y plantas bajas a 11.000 pesetas; casas desde 20.000 pesetas en el centro y ensanches y algunos huertos. Me encargo de la compra-venta de fincas.

Fernando Martí, Ausias March, 4, entresuelo, frente a San Bartolomé. De 9 a 12 y de 3 a 6.

Señores propietarios

Deseo comprar fincas de 30 a 40.000 duros. En la calle de Colón, en el Llano del Remedio o en la plaza de Tetuán. Dirigirse personalmente o por escrito a José Roig, que tiene su despacho en la calle de la Nave, número 26, principal; de diez y media a once y media y de tres y media a cinco y media.

TARTANITA "MARCA VIVES"

Se vende casi nueva: de seis asientos, con portezuela de cristales, tapizada y guarniciones color avellana.

Razón: Cuerrero, 14, comercio de tejidos, Valencia, y Paseo de Colón, número 6, ultramarinos Grao).

SUBASTA

El día DIEZ Y SEIS del corriente mes de Junio, a las once de su mañana, se subastará en el despacho del notario don Salvador Romero Redón, calle de Serranos, número 4, principal, y con intervención del corredor colegiado don Francisco Canut Catalá, que habita en la calle del Rey Don Jaime, 5, la siguiente finca:

Gran chalet a cuatro vientos, que consta de planta baja y piso alto, de construcción moderna, lindante con la estación del Norte y la carretera de Tránsitos, con precioso huerto cercado de seto vivo y alambrada, con flores y cien frutales en producción. Finca de utilidad y recreo, propia para veranear, invernar, casa de salud, fábrica, taller, almacén, granja, etc. Ocupa una superficie total de 40.000 palmos cuadrados, aproximadamente.

La titulación y pliego de condiciones están de manifiesto en la citada notaría y el corredor facilitará cuantos antecedentes deseen.

ALLEN

Automóvil de esta acreditada marca, 20-25 H. P., turismo, instalación y arranque eléctrico, siete asientos, se vende en muy buenas condiciones. Clavé, 3, portería.

Habitaciones

amuebladas, con sol, balcón a la calle, luz eléctrica y timbre, se ceden para trato familiar, a señoras o caballeros, con preferencia estables, a toda pensión o solo para dormir. Precios módicos. Razón: Ciscar, 45, 3.ª puerta. Se exigen y dan referencias.

Se vende

una casa completa o por pisos, en la calle de Pizarro (junto a la Gran Vía): facilidades en el pago.

Informes: Notaría de don Tomás Verdejo, Embajador Vich, 18, 1.º

Vendo o alquilo

Un edificio situado en la Avenida de los Aliados, número 65, interior (camino del Grao, junto a la iglesia), que ocupa hoy el Colegio de las Monjas de Santa Ana.

Razón: Cuenca, 4, segundo.

¡Alto, señores!

Urge venta 14 pisos, 3 bajos; calles lado Mercado Central, Santa Mónica; precios: 4.000 hasta 16.000 pesetas. Casas por todos distritos, todos precios, ganga. Chalets por donde quieran. Una villa en Benicasim (Castellón), 40.000 pesetas. Solares, almacén en el Grao. Admito administraciones con garantía.

Muñoz, corredor colegiado de fincas, calle Horno Apóstoles, 6 (frente plaza de la Virgen). Despacho, de ocho a una tarde.

Se alquilan

en Burjasot dos habitaciones independientes, amuebladas, luz eléctrica y con vistas a la calle, cerca tranvía, para dos amigos o matrimonio sin hijos, con derecho a cocina independiente.

Informarán: Plaza Méndez Núñez, número 4, bajo (antes plaza del Pozo), Burjasot.

Muebles J. LIERN

Esta antigua y acreditada casa, con el fin de tener MUEBLES DE TODOS LOS PRECIOS, ha montado en su antigua

EXPOSICION, HERNAN CORTES, 10 Y 12

una nueva sección de MUEBLES ECONOMICOS, que vende a PRECIOS DE FABRICA.

Almacenes: Paz, 22, y Cruz Nueva, 2

FINCA - OCASION

Recién construída en el ensanche de Ruzafa, que renta el ocho por ciento limpio.

Y otra por pisos sueltos, próxima a la Gran Vía, muy buena situación.

GRAN VIA, núm. 2, entresuelo, despacho

Exámenes Septiembre

Preparación particular de INGRESO y ASIGNATURAS del BACHILLERATO, MAGISTERIO, NAUTICA e INDUSTRIAS.

Jerusalén (hoy Luis Morote), 27, tercero.

Doy por 100 pesetas una fortuna

y es: 100.000 marcos, 100.000 coronas y 1.000.000 de rublos (moneda rusa), todo en billetes de Banco de las respectivas naciones.

Hernán Cortés, 12, primero.

Compra-venta de fincas

Casas de 14.000 a 400.000 pesetas; rentan limpia del 5 al 9 por 100. Pisos de 7.000 a 14,000 pesetas, libre de inquilino; chalets, fincas rústicas con buena casa, a mitad de su precio; solares, facilidades en el pago.

Corredor colegiado Francisco Escrivá, Sagasta, 1 duplicado, bajo. Teléfono 560. De nueve a doce y de tres a seis.

CAMA DORADA

de matrimonio inglesa seminueva, lavabo roble con luna biselada y dos mesitas, vendo muy barato. Moratín, 29, segunda puerta.

Pérdida

Se ruega a la persona que se haya encontrado un pendiente de brillantes, que se extravió el martes, lo devuelva a Gran Vía, 19, primero, y se le gratificará.

Profesor

titulado y práctico para preparación de asignaturas, Instituto, Normal y escuelas profesionales, próximos exámenes de Septiembre.

Informes, de nueve a una, Murillo, 62, segundo izquierda.

Representantes

Hacen falta para la venta de Pañería a particulares con buena comisión, en las plazas de Alcoy, Alcira, Carcagente, Játiva, Gandía, Denia, Sueca, Castellón, Villarreal y Burriana.

Para ofertas, dirijanse por escrito a la Información Agencia Anunciadora de Ramón Ortiz Bau, Lauria, 10, Valencia (bajo las iniciales A. C.).

Roma a la vista

Tres pesetas

Imp. Domenech, Mar, 23

Compañía Trasmediterránea

Servicio fijo rápido semanal Mediterráneo-Cantábrico

Salidas todos los sábados para Almería, Melilla, Ceuta, Sevilla, Cádiz, Huelva, Vigo, Villagarcía, Coruña, Gijón, Musel, Santander y Bilbao, admitiendo para todos estos destinos carga y pasaje.

Además, en este servicio es también admitida mercancía para Avilés, San Esteban de Pravia, Luarca, Navia, Tapia, Rivadeo, Vega de Ribadeo, Foz y Vivero, y al efecto se entregan conocimientos directos y con flete corrido.

Servicio fijo bisemanal con Baleares

con salidas de Valencia todos los miércoles, a las 20 horas, para Ibiza, y los jueves, a las 18 horas, para Palma y Mahón, admitiendo para todos estos destinos carga y pasae.

Servicio fijo bisemanal para Barcelona

con salidas de Valencia todos los miércoles y sábados, a las 18 horas, admitiendo carga y pasaje.

Servicio fijo para los puertos del Mediterráneo, Costa Norte de Africa y Canarias

con salidas de Valencia los días 2 y 17 de cada mes, admitiendo carga y pasaje.

Líneas para Francia, Inglaterra e Italia

servicios rápidos con salidas semanales, admitiendo carga y pasaje.

PARA INFORMES: Representación de la Compañía en Valencia, muelle de Poniente, letra A. Teléfono número 3068.

Línea de vapores YBARRA Y C.ª

SEVILLA

SERVICIO CORRIENTE, con salidas todos los LUNES, para los puertos de Alicante, Cartagena, Aguilas, Melilla, Almería, Málaga, Ceuta, Algeciras, Cádiz, Sevilla, Huelva, Vigo, Villagarcía, Coruña, Ferrol, Musel, Avilés, Santander, Pasajes y Bilbao.

SERVICIO RAPIDO, con salidas todos los MIERCOLES, para los puertos de Alicante, Málaga, Sevilla, Vigo, Villagarcía, Coruña, Musel, Santander y Bilbao.

SERVICIO RAPIDO, con salidas todos los MARTES, para los puertos de Tarragona y Barcelona.

SERVICIO CORRIENTE, con salidas todos los MIERCOLES, para los puertos de Tarragona, Barcelona, San Feliu, Cette y Marsella.

En este servicio admitimos mercancías con conocimiento directo y trasbordo en Marsella para los puertos de Colombo, Madras, Rangoon, Calcuta, Bombay, Port-Louis, Yokohama, Salónica, Pireo, Alejandría.

CONSIGNATARIOS: HIJOS DE NOGUES LTDA., calle de Sorní, 2, entresuelo, y en el GRAO, Muelle de Poniente, N.

Société Generale de Transports Maritimes a Vapeur de Marseille

SERVICIO FIJO MENSUAL PARA EL BRASIL Y LA PLATA

El magnífico vapor correo a doble hélice,

PINCIO

cargará en Valencia el día 10 de Junio, para Río de Janeiro, Santos y Buenos Aires, admitiendo carga y pasaje.

Consignatario:

D. Antonio Camoin

En Valencia: Plaza de Wilson, núm. 16, teléfono 31[illegible]

En el Grao: Contramuelle, núm. 6, teléfono 3233.

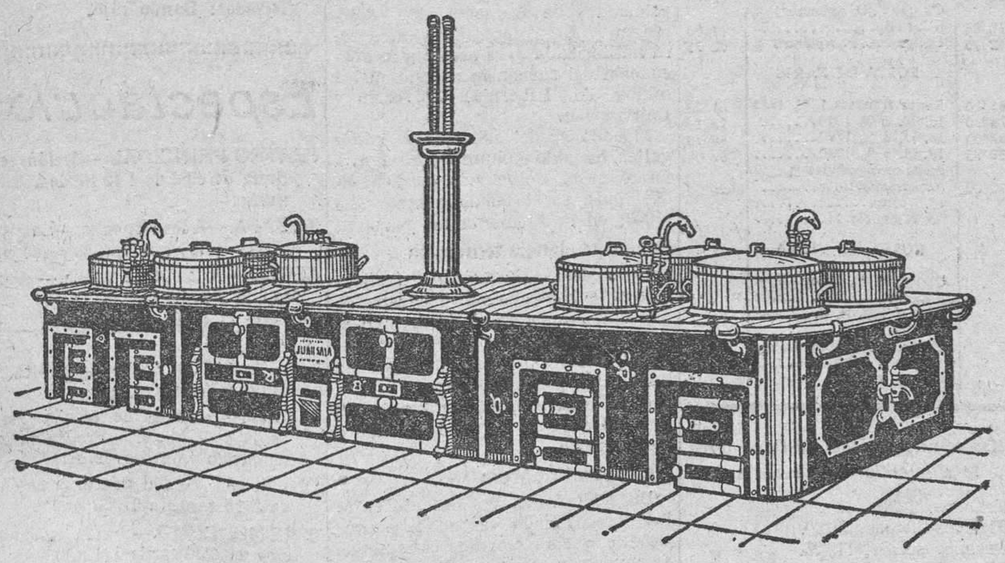

Cocina instalada en el Hospital General de Madrid

Talleres de Fumistería y Fundición

COCINAS ECONOMICAS

Calefacciones centrales por aire, agua o vapor

Estufas, chimenas, chouveskys,

::: tuberías y accesorios :::

JUAN SALA

GRAN VIA DE GERMANIAS, 51 ::: VALENCIA

TELEFONO 595

Ministerio de Educación, Cultura y Deporte