Año 62 — Miércoles 16 de Febrero de 1927 — Núm. 19.01[illegible]

LAS PROVINCIAS

DIARIO DE VALENCIA

SUSCRIPCIÓN EN VALENCIA: 2 PTAS. AL MES. RESTO ESPAÑA: 9 PTAS. TRIMESTRE — NÚMERO SUELTO: 10 CÉNTIMOS. — REDACCIÓN Y ADMINISTRACIÓN: MAR, 29.—APARTADO DE CORREOS 139.

✝

Todas las misas que se celebrarán hoy 16 en las parroquiales iglesias de San Esteban y Santo Tomás, serán en sufragio de

D. Facundo Burriel Guillem

en cumplimiento del 17 aniversario de su fallecimiento

Sus hijos, hijos políticos y nietos, ruegan a sus parientes y amigos la asistencia a alguno de dichos actos religiosos, por lo que quedarán eternamente agradecidos.

A NUESTROS LECTORES

Por causas ajenas a nuestra voluntad, nos vimos ayer privados de nuestra diaria comunicación con los lectores.

Ello debióse a una orden gubernativa, por no haber enviado a la censura, involuntariamente, una de las galeradas del periódico.

Levantada la suspensión, podemos ofrecer a nuestros lectores el periódico de hoy y la información de los días domingo y lunes, que hallarán en las páginas de la 9 a la 16.

Asuntos del día

De una manera clara y precisa y al mismo tiempo autorizada, *Le Temps*, en un artículo que ocupa la primera columna del periódico, discurre sobre la negociación del Estatuto de Tánger, afirmando, de una manera terminante y clara, que Francia, por consideración y respeto hacia su aliada Inglaterra, se verá obligada a mantener el principio de la internacionalización del puerto y plaza de Tánger, siendo lo único que podrá hacer en obsequio de las buenas relaciones que con España mantiene, admitir modificaciones de detalle del actual Estatuto, que proporcionen a nuestro país una mayor intervención en el gobierno de la ciudad.

Como *Le Temps* no suele hablar jamás de política exterior francesa, sin someter sus declaraciones previamente al «control» del Quai D'Orsay, este artículo reviste gran importancia, demostrando su contenido la disposición del Gobierno francés con relación a nuestras pretensiones.

¿Se modificará el criterio expuesto, dándose mayor amplitud a la benevolencia? ¿Significan las insinuaciones del ecuánime periódico parisién, la última palabra de Francia respecto a nuestro asunto? ¿Es acaso plan convenido entre esta nación y la Gran Bretaña? No tardaremos en saberlo, pero bueno es que se conozca lo anteriormente dicho, para evitar sorpresas y contrariedades.

* * *

Como era de esperar, Francia ha acogido el mensaje y la nota del Presidente Coolidge, sobre el desarme, con las mismas reservas que impidieron una solución más radical en la Conferencia de Wáshington. Es notoria la diferencia de criterio que existe entre los Estados Unidos y Francia, en la forma de resolver o intentar resolver el problema del desarme.

La tesis francesa es que dicha cuestión no ha de ser estudiada y discutida sino en conjunto. Cree que el problema es insoluble si son examinados únicamente los aspectos militares, navales y aéreos, sin tener en cuenta los sectores étnicos, financieros, económicos y geográficos, es decir, todo lo que constituye lo que podríamos llamar potencial de guerra de cada país.

En cambio, Coldige cree, que mientras los técnicos de todos los países discuten los procedimientos más eficaces para conseguir el desarme, los Gobiernos de las principales potencias militares pueden tomar acuerdos que limiten los armamentos, y sobre todo, que eviten la carrera loca de la competencia.

Son enormes todavía, las dificultades a vencer en el camino del desarme, pero es preciso reconocer que el ambiente universal es cada vez más propicio a las orientaciones generosas en este sentido.

PÉRDIDA

de una cadenita con medallita de oro, de la Virgen de los Desamparados, y se gratificará a la persona que la entregue en el estanco de la Estación del Norte.

AUXILIAR

Hace falta auxiliar de contable y meritorio con algunas prácticas de despacho. Razón: Papelería de don Rafael Roca, calle del Mar, 8.

La patrulla "Atlántida" a Valencia

Ya es cosa resuelta el viaje de la patrulla «Atlántida» a Valencia, al regreso de su glorioso raid a la Guinea Española. Ayer recibimos noticias de que toda la patrulla, una vez haya terminado su raid en Melilla, visitará algunas ciudades de Andalucía, Valencia y Cataluña, cuyos nombres llevan los hidroaviones que integran la mencionada patrulla.

La expedición, como hemos dicho anteriormente, se ha realizado felizmente con arreglo a los planes y estudios que previamente se habían hecho, y han sido acogidos en todas las ciudades comprendidas en el raid. Tanto a la ida como al regreso, con gran entusiasmo.

De Las Palmas, uno de los últimos puntos en que hicieran escala, telegrafían que en el Gabinete Literario se celbró un baile de gala en honor del os aviadores.

Durante la fiesta, un periodista tuvo ocasión de conversar con el jefe de la escuadrilla, comandante Llorente.

Le preguntó sus impresiones de viaje, dijo lo siguiente:

—Estamos todos muy satisfechos, no solo por el feliz resultado del viaje, que se ha desarrollado con arreglo a nuestras previsiones, sino porque hemos estudiado mucho y traemos observaciones que pueden ser de gran utilidad.

—¿Accidentes?

—No hemos tenido más percance que la rotura de una pieza del aparato piloteado por mi hermano, en el vuelo de regreso entre Santa Isabel y Fernando Póo. Tuvo que regresar a Santa Isabel, y allí reparó la avería, reanudando inmediatamente el vuelo.

—¿Qué les ha parecido a ustedes Fernando Póo?

—Hermosísimo todo aquel territorio y de una gran riqueza. Además traemos el recuerdo agradable de los agasajos recibidos en toda la Guinea española, donde se advierte un gran amor a España.

—¿Y en los demás puntos recorridos?

—No podemos olvidar la afectuosa acogida que nos han dispensado las colonias francesa e inglesa y el entusiasta recibimiento que nos hicieron los portugueses.

Para ayer, día 15, esperábase la patrulla en Melilla, después de recorrer en un vuelo la distancia que media en esta ciudad y Casablanca.

Con dicho motivo han comenzado en Melilla los preparativos para el recibimiento que se tributará a los intrépidos aviadores, y que revestirá la debida solemnidad. En la base de Mar Chica ha comenzado a levantarse un arco de triunfo, muy artístico. Además se celebrarán varios actos, que anunciaremos oportunamente.

La Corporación municipal ha acordado asociarse a la recepción de la «Atlántida» y obsequiar a sus tripulantes con un lunch en nombre de la ciudad.

De Melilla partirá la patrulla para España, siendo el primer puerto de escala la ciudad de Almería, y luego de visitar quizá alguna otra ciudad andaluza vendrá a Valencia y después irá a Cataluña.

Es de esperar, pues, que nuestro Ayuntamiento tome la iniciativa de los actos que hayan de celebrarse en Valencia en honor de los valientes aviadores, que acaban de escribir una nueva página del libro glorioso de su historia.

TOS
PASTILLAS del Dr. ANDREU

Dr. L. LLABRES
Clínica para diabéticos
C. MONTORNES, 2 ::: VALENCIA

PERDIDA

Por las calles Sorolla, Bonaire y Paz, un pendiente Onix con brillante. Se gratificará, Lauria, 3, portería.

CONCURSO DE CORAZAS PARA CABALLOS

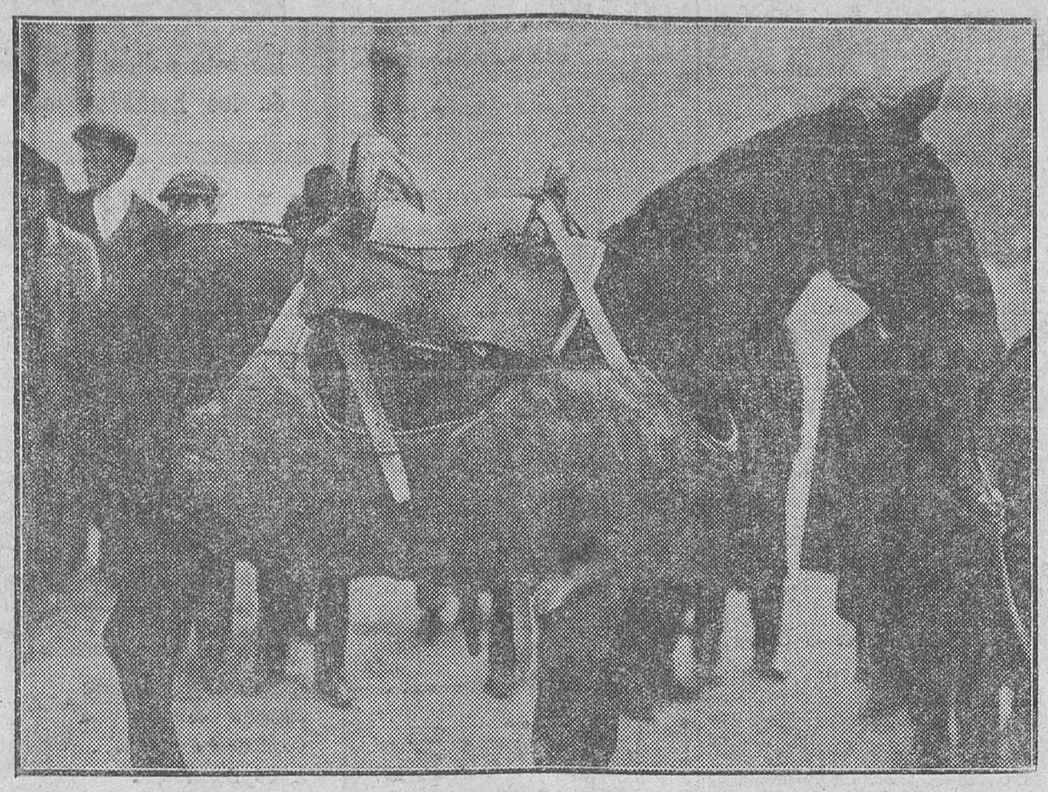

Para cumplir las disposiciones relativas a la defensa de los caballos de la plaza de Toros, se ha abierto un concurso. Aquí ofrecemos al lector uno de los petos presentados a dicho concurso, y que parece ofrecer las mejores condiciones

Política internacional

La lucha por la constitución de Chile

Las Repúblicas hispano-americanas se inspiraron casi todas de la Constitución de los Estados Unidos; es decir, del sistema presidencialista, en que el jefe del Estado es al par jefe del Gobierno, que elige libremente a sus «secretarios» (aquí diríamos Ministros), sin tener en cuenta la voluntad de la mayoría parlamentaria. La gran ventaja de este sistema es la estabilidad de los Gobiernos, que solo caen por la voluntad del Presidente de la República, mas no por la del Parlamento.

Chile es uno de los pocos países hispanos que en la Constitución de 1833 se inspiró del sistema parlamentario inglés. No quiere decir esto que Chile fuese una República más democrática que por ejemplo la Argentina. La explicación es la siguiente: La poderosa oligarquía chilena, cuyo representante era el todopoderoso Portales, temía el sistema presidencialista, que atribuye demasiado poder a un solo hombre, que eventualmente podría apoyarse en el pueblo contra la oligarquía. Para ésta era preferible, pues, un Parlamento—sobre todo un Senado—fuerte, desde luego un Parlamento que representara sus intereses. La oligarquía chilena estaba segura de poder formar los Parlamentos según sus conveniencias, apartando de los elementos demasiado populares. Con este sistema, la oligarquía era dueña del Poder legislativo, y por consiguiente también del ejecutivo.

Todos los Presidentes chilenos acataron este régimen, que recuerda hasta cierto punto el aristocrático Senado de Roma. Unicamente Balmaceda trató de quebrantar el Poder de los oligarcas, estableciendo el sistema presidencialista, en que el jefe del Estado depende directamente del pueblo y no unas pocas «familias políticas». Se presentó entonces (1891) el hecho curioso que las llamadas izquierdas eran partidarias de la reforma de la Constitución, en sentido presidencialista, mientras que las derechas defendían las prerrogativas del Parlamento. Recordaremos que lo mismo ocurrió en Francia, en 1816, después de la segunda vuelta de los Borbones, cuando la «Chambre introuvable», mucho más reaccionaria que el Rey Luis XVIII, se negó a someterse a la voluntad real, mientras que los elementos moderados y liberales preconizaron una especie de dictadura, confiriendo plenos poderes al Soberano para combatir el Parlamento.

Alrededor del Presidente Balmaceda se entabló una sangrienta guerra civil, que terminó por el triunfo completo de la oligarquía parlamentaria; Balmaceda atentó contra su vida. La reforma Constitúcional no se realizó, desde luego, y seguía el sistema parlamentario. Sin embargo, con una importante modificación; me refiero a la ascensión de los elementos populares. El Parlamento inglés funcionaba con toda perfección, mientras no había en él mas que representantes de la aristocracia terrateniente (partido conservador) y de la alta burguesía industrial (partido liberal). La aparición de un tercer partido del laborista, quebrantó la hermosa y cómoda simetría de los partidos turnantes e inició la decadencia del Parlamento británico. Lo mismo podemos decir del Parlamento chileno: mientras reinaba una oligarquía inteligente y activa, el funcionamiento del Parlamento era perfecto; la entrada en el «coto cerrado» de elementos populares complicó terriblemente la situación. Recordaremos la sensación que causó la entrada en el Senado de Arturo Alessandri, «el León de Tarapacá», y su elección a Presidente de la República, contra el candidato de las derechas.

Alessandri que se dió cuenta de que no era posible seguir con el parlamentarismo antiguo y con las eternas crisis gubernamentales, tenía la intención de repetir la tentativa de Balmaceda. Podía contar con parte de las izquierdas y con los elementos jóvenes del ejército. Los que derribaron a Alessandri (general Altamirano, etc.), eran aquellos elementos del ejército que pertenecían por su nacimiento a las «familias políticas». Sabemos que al cabo de unos meses, la dictadura de Altamirano fué derribada por el mismo ejército, que llamó a Alessandri del destierro. Uno de los jefes de ese movimiento era el entonces teniente—coronel Carlos Ibáñez, actualmente Presidente del Consejo—o si se prefiere dictador—de Chile. La elección del Presidente Figueroa Larrain a Presidente de la República, era un triunfo de las «familias políticas», mientras que el advenimiento del coronel Ibáñez puede considerarse como una nueva tentativa de régimen presidencialista. Se ha dicho que con Ibáñez triunfaba el fascismo; si es así, se trataría en todo caso de un «fascismo izquierdista». La situación es más complicada de lo que se figuraban los comentaristas que cualquier movimiento antiparlamentario lo atribuyen a manejos derechistas.

UN DIPLOMATICO

(Prohibida la reproducción.)

El reuma y su tratamiento

El reumatismo, bajo sus múltiples aspectos: muscular, articular, neurálgico, etc., es el más generalizado de los transtornos producidos por el ácido úrico.

Se manifiesta con dolores agudos en las articulaciones, hinchazón en la parte dolorida, dificultad al andar y moverse, frío en las extremidades y sensibilidad a los cambios atmosféricos.

El artritismo, el mal de piedra, el dolor de riñones, son también enfermedades provocadas y sostenidas por un exceso de ácido úrico en la sangre.

El cuerpo médico del mundo entero ha reconocido el URODONAL como la medicación más eficaz para combatir el reuma en todos sus grados y variantes.

Veamos lo que dice a este propósito un eminente hombre de ciencia:

«El URODONAL es específico del reuma y del artritismo en general. Elimina el ácido úrico y previene y cura las manifestaciones de origen artrítico y todas las afecciones reumáticas.»

PROFESOR DR. FAIVRE.
Profesor de Clínica Médica de la Universidad de Poitiers
(*FRANCIA*)

Apartado de LAS PROVINCIAS, 139

Cuentos mínimos

Fuera de la realidad

Sobre dos pueblos no muy distantes erguíanse dos campanarios esbeltos, altísimos, ya muy viejos, pero fuertes como las pirámides de Cheopo.

La espléndida soledad en que se hallaban, su respetable altura y sobre todo su constante separación de todas las miserias de la terra, hizo que naciese en ellos cierto justificado orgullo.

—¿Has visto qué pequeños son los hombres?—decíale uno a otro.

—Y tú ¿te has fijado en que para entenderse no tienen más recurso que valerse de nuestras vecinas las locuaces campanas?

—¡Cómo nos envidiarán! Nosotros, próximos al cielo, amigos predilectos del sol, compañeros constantes de la luna, sin otra comunicación ni impertinencia que la de nuestros huéspedes las cigüeñas amables, los palomos retozones, las lechuza graves y solemnes...

—Ahí los tienes amontonados como las abejas en su panal, respirando aire impuro, esclavos de la tierra y de ese hilillo de plata que atraviesa el pueblo que apenas lleva un pozal de agua, y con la vida tan corta que ¡sabe Dios las generaciones que cobijó nuestra sombra augusta! ¡no sirven para nada!

Una noche se desencadenó un vendabal furioso, tan terrible, que arrancó de cuajo la veleta de uno de los campanarios y dobló despiadadamente la del otro. Cuando amaneció una extensa, dilatada sábana de agua cubría la huerta, como las calles de los respectivos pueblos.

—¡Qué noche, amigo campanario! Creí que me derribaba el huracán como a mi veleta.

—¿Has visto la cintita de plata? Se ha convertido en un verdadero mar...

—¡Pobres vecinos, ya no quedará ni uno solo para contarlo!

Estando en esta conversación, el campanario de la veleta caída notó que alguien llegaba hasta su cúspide y que volvía a colocar sobre el vértice la herrumbrosa flecha.

Poco después, también la del vecino.

—Compañero—díjole el uno al otro.—¿Sabes que no son tan pequeños los hombres? Los he visto de cerca, ¡yo creí que no podían llegar hasta nosotros!

—¡Y hablan muy dulcemnte!

—Y se aman, porque ¡no puedes imaginarte con qué cariño encargaban que llevase cuidado al que subió sobre mí!

Cruzó el espacio un aeroplano. Asustáronse los campanarios gigantes.

—¿Has visto un enorme pájaro dirigido también por hombres que voló sobre nosotros, ¡es inaudito! ¡No hay nada pequeño en la tierra!

Desde entonces comprendieron que con su espléndido aislamiento habían vivido fuera de la realidad, al márgen de la vida.

Y por primera vez se sintieron solos.

LEVANTINO

La semana en la Bolsa

Finanzas y valores

Ha sido hecha ya, de un modo oficial, la liquidación del empréstito de consolidación, cuya suma apenas si difiere del avance que dimos en nuestra crónica anterior. Exactamente, la cifra convertida ha sido de 4.810.426.000 pesetas, habiendo quedado sin consilidar 415.073.500 pesetas.

La proporcionalidad entre las dos clases de amortizable emitido ha sido de 64'6 en el libre de impuestos, y de 35'4 en el no exento.

Los diez primeros lugares en la conversión los ocupan las siguientes sucursales:

Madrid, con 1.362'6 millones de pesetas.
Bilbao, con 732'5.
Barcelona, don 529'2.
Pamplona, con 369'1.
San Sebastián, con 278'2.
VALENCIA, con 143'1.
Vitoria, con 114'1.
Oviedo, con 108'7.
Zaragoza, con 105'6.
Sevilla, con 104'9.

Mas este orden se altera al considerar las formas adoptadas de conversión, que son: para la Deuda libre de impuesto, hasta el quinto lugar, San Sebastián, igual, y siguen por este orden: Vitoria, *Valencia* (que pasa del sexto al séptimo), Oviedo, Sevilla y Zaragoza.

Y para la Deuda con impuestos, el orden sigue inamovible hasta el quinto lugar (y continúan así): Santander, *Valencia*, Zaragoza, Sevilla y Tortosa.

Las dos capitales de provincia hermanas de la del antiguo reino, ocupan: Alicante, por el volumen total de conversión, el 25 lugar; por el de conversión con impuesto, igual sitio, y sin impuesto gana dos lugares, pues figura en el 23.

Castellón, por el total, va inmediatamente detrás de Alicante, en el 26 lugar; entre los electores de la Deuda «con» retrocede hasta el 57, pues que solo solicitó en dicha forma 600 millones; en cambio en la Deuda libre de impuestos, avanza algunos puestos, pues ocupa el 17.

* * *

Liquidado el empréstito, el tono general de la Bolsa es satisfactorio; existiendo actividad algo viva en los fondos públicos, Acciones industriales y de tracción y en Obligaciones particulares, ofreciendo firmeza la mayoría de los Títulos cotizados y ofrecidos.

En sus avances se hace notar las Acciones del Banco Hipotecario, que de 413 pasan a 438 en la expectativa muy fundada de otra liberación de 25 pesetas por título en vista del buen resultado del ejercicio de 1926.

* * *

En el cambio extranjero la situación del mercado es casi idéntica a la de semanas anteriores.

El franco francés señala ligeras oscilaciones con la libra, que explica el *Financial Times*, pues dice que, habiéndose comprado gran cantidad de valores franceses y rentas, existe interés en el alza.

La inestabilidad del franco se funda, pues, en la razón aludida; no obstante, los financieros ingleses entienden que la economía francesa se salvará por el perfeccionamiento de los métodos industriales, por no tener que luchar con países de moneda depreciada y porque los excedentes de producción radican en productos agrícolas y de lujo, cuya clientela, a los precios actuales, difícilmente desplazará su volumen de compra, pues existe un dominio en calidad y cotizaciones.

Por nuestra parte, el Tesoro español sigue adquiriendo libras en Aduanas, habiéndose autorizado en la pasada semana una nueva compra de 37.000 libras oro.

En cuanto a Suiza, de la que recordarán nuestros lectores, que dimos cuenta que había denunciado el convenio de la Unión Latina, a principio de año, por acuerdo de su Consejo Federal, va a proceder a la nacionalización de todo el oro extranjero que posee, con el que se procederá a nueva acuñación.

A consecuencia de esta medida, las monedas de oro de la expresada Unión—francos belgas y franceses y liras,—dejarán de tener curso legal e Helvecia a partir del primero de Abril próximo.

El movimiento de cambio del sábado 5 al sábado 12, sido el siguiente para las divisas que se citan:

Francos: 23'75, 23'30, 23'45, 23'65, 23'65, 23'50 y 23'70. En total pierden cinco céntimos.

Libras: 29'17, 28'71, 28'80, 29'05, 28'93, 28'92 y 28'85, o sean treinta y dos céntimos de desmerecimiento.

Dólares: 6'01, 5'93, 5'96, 5'99, 5'99, 5'97 y 5'94, pierde, pues, ocho céntimos.

J. FOLCH DE ESTRADA

«Las Provincias» en París

UN POETA

Ha muerto Xavier Privas, que fué elegido «príncipe de los *chansonniers*». Privas era algo más que un autor de canciones. Era un gran poeta. Ya se sabe la gran tradición poética que tiene la canción popular francesa, que condensa las mejores esencias del pueblo. El «chansonnier» o coplero francés es el poeta de la gente sentimental. No desciende hasta el arroyo, como suelen hacer otros sujetos que confunden lo popular con lo bajo y plebeyo, sino que interpreta el fondo de ternura, delicadeza, bondad y gracia que hay en el alma del pueblo. No creo que un poeta pueda cumplir otra misión más importante.

Xavier Privas era uno de estos poetas. Sus canciones son clásicas. Cantó por primera vez en París, en una velada de «La Pluma». Empezó aquella noche por su «Chanson du luthier». Verlaine figuraba en aquella famosa reunión de poetas. Cuando Privas terminó su canción, el «pauvre Lelian» se levantó: «Repítela, muchacho, repítela». Verlaine consagraba de esta manera al poeta Privas.

Después, este coplero cantó en los cabarets artísticos de la época, en Montmartre, y finalmente fundó en el barrio Latino, en una callejuela que va desde la plaza de la Sorbona hasta la calle de las Escuelas, un cabaret, «Los Noctámbulos», donde trabajó hasta hace pocas semanas. Físicamente, Privas se parecía bastante al actual presidente de la Cámara, señor Buisson. Llevaba, como éste, un bigote y una perilla franceses, grises, casi blancos. Tenían el mismo gesto de malicia meridional. Además, Privas era también socialista. Con su Legión de Honor, cuando se sentaba al piano para acompañarse sus canciones, parecía un apacible funcionario o un «pequeño burgués». Luego entonaba sus canciones con una voz grave, de hombre.

Yo tenía una gran simpatía por este poeta. Lo había oído varias veces en «Los Noctámbulos» y lo encontraba todas las noches en el bulevar Saint-Michel, cuando yo volvía a casa después de mi trabajo, y él salía del cabaret. Privas iba con su señora, Francine Lorée, su colaboradora en algunas canciones, y rodeado de estudiantes, escritores y muchachas del barrio Latino. Además, era raro entrar en un café del barrio y no encontrar a un grupo de jóvenes—o, a veces, de viejos—entonando una canción de Privas. Este poeta había hecho cantar a todo París.

CARLOS ESPLA

París, Febrero.

URODONAL
disuelve el ácido úrico

Centenario de Pestalozzi

La Asociación de Maestros Nacionales de Valencia está organizando un acto, con motivo del centenario de Pestalozzi, el ilustre patriota y pedagogo suizo.

El acto, que será público, se celebrará el próximo domingo, a las once de la mañana, en el Paraninfo de la Universidad, y aparte de los elementos de la citada Asociación, colaboran en el mismo la Escuela Normal, el Excmo. Ayuntamiento y la Universidad.

Oportunamente daremos cuenta de los oradores que intervienen, y no dudamos que, tanto por su calidad, como por tratarse de un homenaje a Pestalozzi, cuya obra forma época en la historia de la Pedagogía, cuantos sientan el problema de la enseñanza asistirán el citado día a tan importante manifestación cultural.

Círculo de Bellas Artes

Van muy avanzados los trabajos de la comisión de baile de este Círculo, pudiendo asegurarse serán más de tres.

Se preparan grandes alicientes, entre los que existirán agradables sorpresas, reinando un enorme entusiasmo entre los socios y la gente bien, amiga de estas diversiones.

El teatro en que se celebrarán los bailes, es el hermoso coliseo de la Comedia, el que será adornado por los artistas del Círculo de Bellas Artes, como corresponde al prestigio de la entidad.

MARIE BRIZARD
ANISETTE
CREMAS, CURAÇAO
APRICOT BRANDY, CHERRY BRANDY

Ministerio de Educación, Cultura y Deporte

Notas locales

Hoy saldrá para Madrid el alcalde, marqués de Sotelo.

Va con el fin de gestionar varios asuntos en relación con Valencia, entre ellos, el cobro de la cantidad que debe al Municipio el Estado: la prosecución de las obras de la Facultad de Medicina; informarse del alcance que pueda tener la alegación de la Compañía de Tranvías de que cuantas reclamaciones se formulen contra ella, han de ser tramitadas por Obras públicas, en cuyo caso, el Ayuntamiento no estaría facultado para proceder contra ella; cuanto se refiera a los horarios de ferrocarriles hoy vigentes con Valencia, a fin de conseguir mayores facilidades para el acuso del turismo a nuestra ciudad.

—**Pomada Cereo** cura sabañosne, úlceras, grietas, quemaduras, herpes.

INSTITUTO CASANOVA DALFO
Contra el **CANCER**
Radium --- Rayos X
SAN VICENTE, 151 VALENCIA

—Nuestro distinguido amigo el ilustre notario de Pedreguer, don Augusto Villalonga, llegó ayer a nuestra ciudad.

Anoche tuvimos la satisfacción de saludarle, y nos deleitó con su amena y sugestiva charla, de tanto interés para quienes consideramos al Notario Villalonga como una de las personas más capacitadas de nuestra region en asuntos económicos y sociales.

El señor Villalonga permanecerá varios días en nuestra ciudad, aprovechando su breve período de vacaciones en cumplir una vieja promesa; dará una conferencia mañana jueves en el Ateneo Mercantil acerca del tema «Nuevas orientaciones del Derecho Político».

Que sea grata al ilustre sociólogo su estancia entre nosotros.

GRAN LIQUIDACION DE JOYERIA
PERALES, Paz, 21

—La Sociedad de Socorros Mútuos de dependientes de cafés, fondas y restaurants, La Lealtad Benéfica, celebrará junta general, por primera y segunda convocatoria, en la Casa del Pueblo el día 17 del corriente.

En la mencionad junta se tratará de la renovación de la directiva, dación de cuentas y otros asuntos.

GRAN LIQUIDACION DE PLATERIA Y BISUTERIA. Perales, Paz, 21

—*La Tarde*, diario de Tarragona, reaparece y ha visitado nuestra Redacción tan correctamente escrita como bien informada. Su aspecto de modernidad, el interés de sus secciones y los propósitos que esboza, asegúranle larga y próspera vida, que sinceramente le deseamos.

GRAN LIQUIDACION DE ORFEBRERIA.— PERALES, Paz, 21

Hoy manda en su Protocolo
la Sociedad de Naciones
limpiar con Licor del Polo
las bocas de los cañones.

Militares

Ayer tuvo lugar en el quinto regimiento de Artillería ligera exámenes de sargentos de complemento, constituyendo el tribunal el jefe de instrucción, capitanes ayudante y encargado de la Academia y dos tenientes.

—Terminado en fin del mes corriente las licencias cuatrimestrales concedidas por real orden telegráfica de 26 de Octubre último a los individuos procedentes del reemplazo de 1924 y agregados al mismo que servían en cuerpos de la Península, Baleares y Canarias, se prorgan también de real orden, a partir de la indicada fecha, las licencias temporales de referencia.

Notas de la Cámara Agrícola

La sección de cultivos generales

Presididos por el que lo es de la sección de Cultivos generales de la Cámara Oficial Agrícola, don José Rovira, con asistencia del señor Lassala, presidente de dicha entidad, del representante de Algimia don Vicente Salt Tomás; de Torrente, don José Vilanova Ortiz; de Turís, don Rafael García; de Buñol, don Ildefonso Carrascosa, y de Valencia, don Antonio Valero Tormo y don Vicente Minguet, se verificó ayer una reunión en el salón de actos de aquel organismo, para contestar a cierta consulta hecha a la Cámara por el Consejo de la Economía Nacional acerca de las cantidades sobrantes de algarrobas que existen en la provincia y precios a que se cotizan, acordándose contestar cumplidamente y completar la información con un estudio del referido problema con todas sus derivaciones y principales hechos de los cosecheros de dicho fruto en esta provincia. También se acordó pedir a las autoridades correspondientes que se persiga el hecho de mojar las algarrobas antes de pesarlas, por constituir un fraude manifiesto. Del escrito y estudios aludidos se encargó el distinguido médico y competente agrario señor Valero Tormo.

Conferencia del Sr. Bellver

Mañana jueves, a las cinco de la tarde, en el salón de actos de la Cámar Oficial Agrícola, dará el distinguido ingeniero don José Bellver una interesante conferencia acerca de «La naranja, su explotación, su porvenir industrial». Los sólidos conocimientos del referido señor en todo cuanto se relacione con las aplicaciones industriales de dicho fruto, han de hacer sumamente instructivo cuanto exponga y ha de despertar mucho interés entre los que se preocupan de tan transcendental problema que tiende a resolver el peligro de la super producción y de la competencia.

El acto será público.

Buscando mejores comunicaciones

Propuesta de horario

Hoy sale para Madrid el marqués de Sotelo. Lleva, entre otros asuntos, una propuesta de horario, a fin de concretar las aspiraciones de Valencia.

El horario que propondrá es el siguiente:

Port-Bou-Valencia-Sevilla
Expreso

Port-Bou, 4'40.
Barcelona, 7'55, 30, 8'25.
Valencia, 16'20, 30, 16'50.
Encina, 19'38, 8, 19'46.
Albacete, 21'45, 7, 21'52.
Alcázar, 0'30, 36, 1'6.
Sevilla, 9'45.

Sevilla-Valencia-Port-Bou
Expreso

Sevilla, 8'00.
Alcázar, 16'55, 15, 17'10.
Albacete, 19'38, 5, 19'43.
Encina, 21'30, 6, 21'36.
Valencia, 23'55, 15, 0'10.
Barcelona, 9'5, 55, 10'00.
Port-Bou, 13'15.

Encina-Alicante-Cartagena
Expreso

Encina, 19'50.
Alicante, 21'30, 20, 21'50.
Aguerías, 23'10, 5, 23'15.
Cartagena, 0'30,

Cartagena-Encina-Alicante
Expreso

Cartagena, 15.
Alicante, 19'00, 25, 19'25.
Encina, 21'20, 13, 21'33.
Valencia, 23'55.

Valencia-Madrid
Rápido

Valencia, 10.
Encina, 12'50, 8, 12'58.
Albacete, 15'08, 8, 15'16.
Alcázar, 17'45, 10, 17'55.
Madrid, 10'10.

Madrid-Valencia
Rápido

Madrid, 11'20.
Alcázar, 1'45, 10, 1'55.
Albacete, 4'43, 17, 5.
Encina, 7'10, 10, 7'20.
Valencia, 9'50.

El primer itinerario aprovecha los dos expresos ya existentes desde Port-Bou a Barcelona y regreso. La sección Barcelona a Valencia se dispone a una velocidad comercial de 45 kilómetros, lo cual es un mínimo del que no pueden quejarse, y desde Valencia a Alcázar se convierte el mixto que hoy existe, y que sale a las 12, en expreso, el cual tiene una velocidad también de 45 kilómetros y empalma ya en Alcázar con el expreso últimamente hecho para Sevilla, sin necesidad de nuevo tren, bastando con agregar un coche a cola para que los viajeros no tengan que transbordar de noche. Es lo mismo que han conseguido ahora los de Granada, Málaga, Cádiz y Huelva, y por lo tanto no tiene nada de particular que se nos conceda también a los valencianos. Para el regreso la combinación es análoga en todos sus extremos.

Se aprovecha esta ocasión para prolongar hasta Cartagena los servicios de la frontera, con el fin de que no sea Valencia sola la que salga beneficiada con este cambio y puedan ir y venir desde Cartagena y Alicante a París por Valencia con la mitad de gastos que hoy les cuesta ir por Madrid.

Finalmente se modifica la marcha de los trenes rápidos de día, de suerte que, saliendo un poco antes de Valencia, lleguen a Madrid a las ocho de la noche, para poder empalmar con los expresos del Norte, y al mismo tiempo salen también más tarde (11'20 de la noche), para recoger asimismo los viajeros y correspondencia del Norte.

En ninguno de los itinerarios hay velocidades mayores de las que acaban de ponerse para la línea de Andalucía, por lo tanto no puede caber excusa desde este punto de vista.

EL DIA EN LA AUDIENCIA

La Sala de lo civil conoció de la apelación de un juicio de mayor cuantía, informando don Vicente Chabás y don Alvaro Pascual Leone.

—

Ante la misma Sala informaron en otra apelación don Pablo Carrau y don Leopoldo Peleché.

—

En la sección segunda se suspendió la vista de una causa, en la que tenía que actuar el señor García Gil.

Farmacias de servicio

Farmacias de guardia para el día 16 de Febrero de 1927, desde las nueve de la noche hasta las nueve de la mañana del siguiente día:

Don Juan de Austria, 30.—Don José Pérez Pau.

Gran Vía Marqués del Turia, 18.—Don Liborio Alegre.

San Vicente, 149.—Don Rafael Couchoud.

Santa Teresa, 17.—Don Mariano Igual.

Roteros, 1.—Señora Viuda de Corell.

Trench, 25.—Don José Rubió.

POBLADOS MARITIMOS

Avenida Puerto, 348.—Don Joaquín Martínez.

José Benlliure, 160.—Don Juan Montesinos.

Crónica artística

Teodoro Andreu, en Barcelona

Nuestro distinguido amigo el pintor don Teodoro Andreu inaugurará en Barcelona el próximo sábado, en el Salón París, una Exposición de obras suyas que, seguramente, llamará la atención del público inteligente y de gran gusto.

Formarán dicha Exposición 49 obras, distribuídas en la siguiente forma:

PRIMER PANEAUX (lado izquierdo).—Valencia.—1, Alquería «La Torreta», huerta; 2, El Cap Toix, Altea; 3, Nardos y amarantos, jardín; 4, Hortelanas cosiendo bajo naranjos, Alcira; 5, Emparrado, Altea; 6, Entrador de huerto naranjos, Alcira; 7, Crisantemos, jardín; 8, Calle de Domeño.

SEGUNDO PANEAUX.—9, Cabo San Antonio, Jávea; 10, El safareig, huerto de Alcira; 11, Alquería en Cap Negret, Altea; 12, El Campanario del Castell de Guadalest; 13, Iglesia de Guadasuar; 14, Entrador de un huerto, Alcira; 15, Encendiendo el fuego, Alquería Cap Negret; 16, Temporal, Jávea; 17, Barranco de la «Casella», Alcira; 18, Algas, Jávea (Cap. S. Martí).

TERCER PANEAUX.—Linares de Aragón (Teruel).—19, El tío «Carracales; 20, Puente del pueblo; 21, Una churreta; 22, El tío «Donato»; 23, Calle del Horno; 24, Saliendo de misa; 25, «Los zagales».

CUARTO PANEAUX (lado derecho).—Galicia.—26, Paisanos de Santiago de Compostela; 27, La Puerta Santa, Catedral; 28, Hórreos, Picaños; 29, Un cruceiro, Puebla del Caramiñal (Ría de Arosa); 30, Antucha, paisana de Santiago; 31, Coro de la Catedral; 32, Escuela Normal; 33, Claustro de la Colegiata de Sar.

QUINTO PANEAUX.—Valencia.—34, Bahía de Cullera desde «Les Foyes»; 35, «Visanteta», labradora de la huerta; 36, El Olla, Callosa de Ensarriá; 37, Entrada al Castell de Guadalest; 38, La Rosaleda de los Viveros; 39, Peñíscola; 40, «Carmeleta» (peonías), labradora; 41, Un jardín de Guadalest.

SEXTO PANEAUX.—42, Cabo San Antonio, Jávea; 43, Calle de Chelva; 44, Bajo la higuera, Simat; 45, Chiquita del pan, calle de Requena; 46, Jardín de Castell-Fort, huerta; 47, Jardín de un huerto de naranjos, Alcira; 48, El Tango, Jávea; 49, Cabo San Martín desde la caseta del carabinero, Jávea.

Noticias teatrales

PRINCIPAL.—Esta noche pondrá en escena la compañía Rambal el famoso melodrama inglés, *La leyenda del Castillo*, obra de gran presentación y que constituye un éxito de interpretación para los artistas de Rambal, y especialmente par éste.

Mañana se representará la grandiosa obra *El médico de las locas*, de alto interés dramático.

El viernes celebrará su beneficio el inmenso Rambal, representando la sensacional obra *El Jorobado o Enrique de Lagardiere*, creación de Enrique Rambal, hace años no representada en Valencia.

El sábado, en vista del éxito obtenido y a petición del público, se representará *El hombre de las figuras de cera*.

* * *

RUZAFA.—Cuando más representaciones lleva la aplaudida zarzuela lírica *La Pastorela*, mayor éxito alcanza: todos los números de música son aplaudidos y hacen que se repitan dos y tres veces. Esta noche, a las diez, octava representación de *La Pastorela*.

Mañana jueves, a las seis de la tarde, se celebrará gran matiné moda, representándose *La Pastorela*.

* * *

APOLO.—*Beneficio de Alegría-Enhart.*—En las funciones de hoy (5'30 tarde y 9'45 noche), celebrarán su beneficio los incomparables artistas Alegría-Enhart. Se pondrá en escena la graciosa revista *Yo me caso con usted*, con cuadros nuevos y la lidia de un novillo en escena; se estrenará la escena cómica de patinaje, creación de Enhart. Los beneficiados preparan para su beneficio un programa totalmente nuevo, que será presentado en el cuadro del Cabaret. Fin de fiesta por los beneficiados con números selectos.

Ante un programa tan extraordinario y lo económico de los precios, tres pesetas butaca y 75 céntimos general, no es difícil augurar que el lleno será de los que forman época.

Mañana jueves, gran matiné infantil.

Viernes, gran sorpresa.

* * *

REGIONAL.—Hoy miércoles se celebrarán en este simpático teatro dos grandes secciones a beneficio del público.

A las 6'30, *Els reixos dels pobres, Cansonera valensiana* y *Yo mate... bous*, y por la noche, a las 10'30, *A la teua reixa, Cansonera valensiana* y *Dátils de Barberia*.

De esperar es que, con programa tan sugestivo, se vea este teatro con un lleno rebosante.

LIRICO .·. Muy pronto
RODOLFO VALENTINO
en su verdadera obra «cumbre»
Monsieur Beaucaire

Información municipal

INSPECCION SANITARIA

El gobernador, el alcalde, el inspector de Sanidad, el concejal señor Alapont y el arquitecto municipal señor Carbonell, realizaron ayer una visita de inspección al Valladar para estudiar los medios que se podrían emplear para el saneamiento de aquella zona.

ORDENES DE LA ALCALDIA

La Alcaldía ha dictado los siguientes:

Primera. Será paralela la apertura de nuevas calas y el arreglo del pavimento de las ya realizadas, bien entendido que si se demorara o paralizara éste, se impedirá inmediatamente aquélla.

Segunda. Antes de abandonar el trabajo diario, los propios obreros de los contratistas limpiarán las aceras que hayan ensuciado.

Tercera. Los sobrantes de piedra, tierra o arena, se portearán a la mayor brevedad, dejando perfectamente limpia la superficie que ocuparon.

Cuarta. Las tablas y puentes para cruzar las zanjas es conservarán limpias en condiciones para el tránsito.

Quinta. Cualquier infracción de las anteriores órdenes será castigada con multa hasta de 250 pesetas.

RECAUDACION

El Ayuntamiento recaudó ayer las siguientes cantidades:

Por arbitrio de carnes: Matadero general, 4.154'46 pesetas; matadero del Grao, 535'49; matadero del Cabañal, 130'23; matadero de Benimámet, 41'83; Estaciones sanitarias, pesetas 701'38.

Por análisis y examen de substancias, pesetas 872'03.

Por circulación rodada, 750.

Por arbitrios extraordinarios, 346'55.

Por bebidas, 3.618'60.

Total: 11.150'57.

QUINTAS

Se cita por el presente anuncio a los mozos Antonio Ferrandis Ferrer, Rafael Clemente Rodríguez, Francisco Martínez Ibáñez, Saturnino Gimeno Cortés, Pascual Martínez Cruz y Manuel Ramírez Pinazo, para que comparezcan en la sección primera de Quintas de esta capital y enterarles de un asunto que les interesa, evitándoles los perjuicios consiguientes.

Gran Teatro
TEMPLO DEL FILM
HOY ::: Miércoles MODA
TRES «ASES» ídolos del público, en un mismo programa
REED HOWES en
El último obstáculo
Estupenda comedia americana en 5 actos - Gran éxito
Dulce Adelina
Por el simpático y chispeante CHARLES RAY
Deliciosa comedia en 5 actos ¡Situaciones graciosísimas!
ESTRENO de la última producción del rey de la agilidad,
Ricardito, sonámbulo
Los saltos más prodigiosos, la comedia más divertida de este genial actor
Viernes próximo, reaparición del gran
CAYENA en
EL PIRATA DE LA PRADERA

Teatro Principal
Compañía de comedias y obras de gran espectáculo
RAMBAL
ULTIMA SEMANA
Hoy miércoles A las 9'45 noche
ESTRENO de la comedia de la emoción,
LA LEYENDA DEL CASTILLO
Mañana jueves, a las 6 tarde y 9'45 noche: EL MEDICO DE LAS LOCAS.
Viernes: Beneficio de Enrique Rambal, con ENRIQUE DE LAGARDERE O EL JOROBADO (creación de Rambal).

Teatro de Marionetas
(POLICHINELAS)
EN EL
Gran café restaurant Suizo
Para hoy miércoles 16
A las 6 tarde y 10 noche:
El fotógrafo.—La casa misteriosa.—El campanero.—La trocha de Mariel.—Las corsarias (gran éxito).
Mañana jueves, estreno de «La alsaciana».

LIRICO .·. Mañana jueves
REAPARICION DE LA GENIAL ARTISTA
POLA NEGRI
EN
LOS HOMBRES QUE PAGAN
En esta película, la más sensacional de Pola Negri, se dice la verdad acerca de los hombres, qué norma de vida tienen y cómo entienden el amor

OLYMPIA
HOY
EL MAYOR EXITO
DE
MARY PICKFORD
EN
GORRIONES
Según la novela de Winifred Dunn. En esta película, de sencillo argumento, pero sentimental, Mary Pickford «se supera a sí misma»
Completan el programa:
SED DE ORO, 5 partes.
Curiosidades Universal.
LOCO DE AMOR.

VIENDO LA VIDA

Málaga la bella

Guardias «Made in england»

Si este fuera un periódico con ilustraciones, en vez de este artículo, yo mandaría la fotografía de un guardia municipal malagueño, junto a un hombre cualquiera de estatura media. Ustedes harían el comentario y yo consideraría cumplida mi inocente misión.

Ese hombre anónimo, vulgar, ese cualquiera que yo pondría junto al guardia como elemento comparativo, no tendría otra misión que la de ese hombrecito que se ve siempre junto a toda locomotora fotografiada o junto a cada objeto cuyas proporciones colosales se quieren ponderar, que si bien insignificante al parecer, es el que da idea de la grandeza de los observados y sin el cual nada parecería extraordinario, ni suficientemente grande, ni apenas digno de admiración.

Yo presentaría además mi guardia, como los tipos de figurín, de frente y con todo detalle; pero además, visto de espaldas entre los fondos nebulosos del dibujo, deteniendo levantada su porra y en cruz sus brazos, el vertiginoso torrente circulatorio de un transitado «boulevard».

Para satisfacción de Málaga y del Ayuntamiento a que pertenece, fué el veterano y ya retirado general Arjona el que tomó a su cargo la organización de nuestra flamante, de nuestra vistosa Guardia municipal. El general, jubilado por las irrebatibles matemáticas del tiempo, aún podría reñir y ganar muchas batallas. Su cerebro es joven, su actividad es prodigiosa, sus piernas están fuertes, y cada domingo, sin fatigosas claudicaciones, le transportan hasta las salientes cumbres de los más escarpados cerros. La postrer victoria del siempre joven general ha sido la reorganización de la Guardia del Municipio, aboliendo el tipo clásico del zaherido, del ridiculizado, del protesco guindilla.

El clásico guardia era el archivo de una porción de signos de los tiempos que pasaron para no volver.

Los bigotes de gruesa cerda, fuertes, rebeldes, alámbricos, que caían sobre la boca y eran a la vez negros, blancos y rojos a fuerza de ahumarse con la colilla del cigarro, ¿dónde se veían, sino en los guardias municipales? ¿Dónde se vió tánto uniforme manchado, tánto pantalón con fleco, tánto guante zurcido? ¿Quién ajustaba los pantalones a la cintura de un modo más arbitrario que un clásico guardia de Municipio? ¿Qué agente de la autoridad exhibía en público más crecidas barbas y usaba más imponentes y grandiosos sables? ¿Quién con más prudente gracia sabía encogerse de hombros y cruzar las manos por debajo del riñón, fiel observante de la máxima que aconseja «donde oigas ruido no vayas»?...

Yo recuerdo cierta vez que en una capital de provincia recibí las tiernas confidencias de un guardia urbano. El lugar del diálogo fué la plataforma de un tranvía que iba a cochera. El guardia llevaba recientes rasguños en su cara. Un jirón en su guerrera, dejaba ver el forro cuadriculado; y manchas de húmedo barro en su uniforme, dábanle un aspecto de evadido del cautiverio. Se quejaba de que un borracho le hubiese puesto de tal guisa.

—¿Cómo nos han de respetar, señor?—me decía.—Ya ve «usté» lo mal que nos visten. Y luego, sin armas; porque esta pistola es de «pega», y este sable, no tiene de sable más que el puño. Yo nunca le vi sano, y para que la vaina quede tiesa, le he hecho una hoja de madera. Mis niños se divierten mucho los días que estoy franco. Uno hace de ladrón con la pistola, y el otro, de guardia con el sable. No hay miedo a que es lastimen; de otro modo sería un compromiso. A mí las armas me horrorizan, ¿sabe «usté?

El guardia tenía en su mirada y en su acento, tonos muy tristes. Observó que yo le miraba los pantalones, y me dijo:

—¿Le chocan a «usté» estos pantalones tan grandes y tan caídos, verdad? Pues me los hicieron a la medida. Solo que yo antes que guardia fuí vigilante de consumos, y hacía unas digestiones más «reposás», ¿sabe «usté»? Ahora, acabo de comer, y corriendo voy a tomar el servicio, y de pie todo el día. ¡Ya ve «usté», las señoras luego de comer hacen una hora de pie por adelgazar, de modo que figúrese yo que hago ocho! Me estoy quedando un fideo. Cada mes le hago un agujero nuevo al cinturón, y estos pantalones se me escurren cada día más. ¡Esto no es vida!

¡Qué lejos esos guardias clásicos, tolerantes, pacíficos, cachazudos, de estos de ahora, y sobre todo, de estos de aquí, atildados, erguidos, correctos, altísimos Los hay intérpretes; verederos, con su ancho sombrero andaluz, ciclistas, motociciclistas... Son ingresados por oposición, cobran sobre los cincuenta duros mensuales, y en las últimas convocatorias no se han admitido los de talla inferior a la de setenta y cinco centímetros sobre el metro. Estos son los que yo hubiera retratado al lado de ese hombrecito anónimo que es en muchos casos como la escala graduada de los planos.

Estos guardias tan erguidos, tan correctos, tan afeitados, tan limpios, son guardias estilo inglés, imperturbables, rígidos, con su bastón autoritario, su talonario de denuncias en la cartera que se adosa al cinturón, y un lápiz y una vista igualmente afilados en obsequio al exacto cumplimiento de las Ordenanzas.

Este es el éxito del general Arjona. Haber abolido el guindilla clásico, vertedero de la ironía popular, blanco de toda travesura y víctima de las agresividades de borrachos, sustituyéndolo por este nuevo guardia, decorativo como sirviente de gran casa, al que no le falta más que una etiqueta que diga: «Made in Englan.»

Son como los soldados de Napoleón que llevaban en la mochila el bastón de mariscal. Estos llevan el bastón de alcalde y un talonario de denuncias que se llena a escape.

ALVARO DE ARCENTALES

Malaga, Febrero de 1927.

Nuestras frutas en el extranjero

Telegrama recibido por Antonio Ballester, de la casa Serra y Kirsch:

París 15.

Naranjas: Sanas, de 200 a 260.
Heladas, de 120 a 130.
Sanguíneas: Finas, de 310 a 350.
Mandarinas: En jaulitas, de 300 a 400.

—

Amberes 12.

La segunda semana de ventas de naranja llegada después del paro ha tenido las mismas características de la anterior. Buena demanda, pero resistencia por parte de los compradores a pagar los precios altos que se pretende para las cajas.

La fruta llega en buena condición; pero se notan más los efectos que las heladas han podido producir en la naranja que al recolectarse y embarcarse debe aparecer como intacta; mucha naranja jugosa no tiene gusto o tiene gusto amargo, y otra presenta en el interior las manchitas blancas producidas por el hielo.

Los efectos perniciosos de la competencia de fruta de Italia, llegada en grandes cantidades durante el paro, han sido menos intensos por llegar en cantidades más reducidas.

Los precios pagados han sido más altos en Holanda que en Amberes. Para la naranja sangrina ha habido alteraciones de consideración.

Las subastas han sido las siguientes:

Amberes.

Lunes 7 del corriente: 16.000 medias cajas vapor «Bodil».

Martes 8: 11.000 medias cajas, vapor «Marie».

Viernes 11: 18.000 medias cajas, vapor «Thyra».

Cotización para blancas:

240, de 140 a 155 francos; 300, de 145 a 160; 360, de 135 a 150; 504, de 135 a 150.

Para sangrinas:

De 170 a 190 francos, según clasificación.

Rotterdam.

Lunes 7 del corriente: 20.000 medias cajas, vapor «Svinta».

Cotización para blancas:

De 10'00 a 12'00 florines.

Para sangrinas:

De 12'00 a 15'00 florines.

Todas clasificaciones.

Amsterdam.

Jueves 10 del corriente: 21.500 medias cajas, vapor «Berenice».

Cotización para blancas:

240, de 11 a 13 florines; 300, de 11 a 13; 360, de 9'50 a 11; 504, de 9'50 a 11.

Para sangrinas:

De 12'50 a 16'00 florines, según clasificación.

Con embarques reducidos se prevé que los precios se mantendrán y que posiblemente mejorarán, sobre todo en Holanda.

HONORATO MARI

Noticias bursátiles

BOLSA DE MADRID

Información del Banco de Bilbao

15 Febrero 1927.

INTERIOR 4 POR 100
Serie F, 68'65; E, 68'65; D, 68'65; C, 68'70; B, 68'70; A, 68'85; G y H, 69.

EXTERIOR 4 POR 100
Serie F, 82'25; E, 82'25; B, 83; A, 83'50.

AMORTIZABLE 5 POR 100, 1920
Serie F, 91'10; E, 91'10; D, 91'10; C, 91'50; B, 91'50; A, 91'50.

AMORTIZABLE 5 POR 100, 1917
Serie D, 91'50; C, 91'50; B, 91'60; A, 91'60.

OBLIGACIONES DEL TESORO AL 5 POR 100
Noviembre, 4 años: Serie A, 102'30; B, 102'30.
Enero, 4 años: Serie A, 102'50; B, 102'50.
Abril, 4 años: Serie B, 102'50.
Junio, 5 años: Serie A, 102'70.
Abril 1926, 5 años: Serie B, 102'70.
Banco Hipotecario: Cédula 4 por 100, 88'65; 5 por 100, 99; 6 por 100, 106.
Ferroviaria, 100'75.

ACCIONES
Banco de España, 652.
Banco Hipotecario, 440.
Banco Central, 96'50.
Banco Español de Crédito, 212.
Azucareras preferentes, 96.
Idem ordinarias, 33.
Alicantes, 478.
Nortes, 502.
Explosivos, 391.
Duro Felgueras, 62.
Telefónicas, 100.

OBLIGACIONES
M. Z. A., primera hipoteca 3 por 100, 324; Serie G 6 por 100, 102'60; Serie H 5 y medio por 100, 98'60.
Norte especiales 6 por 100, 103'75.

MONEDA EXTRANJERA
Madrid: Francos, 23'20; libras, 28'82; dólares, 5'94 y medio.
Barcelona: Francos, 23'45; belgas, 82'60; suizos, 114'35; libras, 28'85; dólares, 5'96 y medio; liras, 25'70.

DEL COLEGIO OFICIAL DE CORREDORES DE COMERCIO DE VALENCIA
Francos, 23'50.
Francos belgas, 16'60.
Francos suizos, 114'40.
Liras, 25'85.
Libras, 28'80.
Dólares, 5'935.

PUBLICACIONES

Mundial Música, la publicación que inteligentemente dirige el profesor don José Salvador Martí, saca a luz el número 101 de su serie, y cuyo contenido no desmerece en nada de los anteriores.

He aquí el sumario: «Palomita verbenera», canción con letra, por Garín; «Bluchistán», fox-trot, por Gravina; «The gold charleston», por Boigues; «La Virgen de las Pampas», canción argentina, por Teixidó; «Flirt», shimmy, por Dolz, y «Modistilles y estudiants», canción valenciana, de Asensi.

Esta revista realiza, además, un esfuerzo enorme, un verdadero alarde editorial, ofreciendo temporalmente una magnífica biblioteca musical; diez tomos lujosamente encuadernados, conteniendo cada uno 72 obras musicales de los mejores autores, a 6'50 pesetas cada tomo.

Exposición y venta en casa Ventura, Pintor Sorolla, 6 y 7, Valencia.

—

El número 10 de la revista madrileña *Auto* continúa con su campaña de divulgación de la industria automovilista.

Publica curiosos artículos e infinidad de grabados y el retrato del señor Coromines, el famoso industrial barcelonés, distinguido con la medalla de oro del Trabajo.

Espectáculos

PRINCIPAL.—A las 9'45 noche: La leyenda del castillo.

PRINCESA.—A las 9'30 noche: El jorobado.

RUZAFA.—A las 10 noche: La Pastorela.

APOLO.—Por la tarde, a las 5'30 y a las 9'45 noche: Yo me caso con usted y fin de fiesta por Alegría-Enhart.

ESLAVA.—A las 10 noche: Frente a la vida.

REGIONAL.—A las 6'30 tarde: Els Reixos dels pobres; Cansonera valensiana; Yo mate... bous.—A las 10'30 noche: A la teua reixa; Cansonera valensiana; Dátils de barbería.

OLYMPIA.—Sesiones de cine a las 4'45 tarde y 9'30 noche.

LIRICO.—Sesiones de cine a las 4'30 tarde y 9'15 noche.

GRAN TEATRO.—Sesiones de cine a las 4'30 tarde y 9'15 noche.

COLISEUM.—Sesiones de cine desde las 4'30 tarde.

TEATRO DE MARIONETAS (Café Suizo).—A las 6 tarde y 10 noche: Sesiones de polichinelas.

"Las Provincias" se vende

EN MADRID

Calle de Alcalá, kiosco de las Cuatravas y kiosco de *El Imparcial*.
Kiosco de la calle de Alcalá, 29.

EN ZARAGOZA

Establecimiento de Julián Franco, Cinegio, 1.

Ministerio de Educación, Cultura y Deporte

Las rutas del mañana

Lo que dice don Antonio Mora

La revista madrileña *Unión Patriótica* viene dedicando en cada número una de sus páginas, a definir que se exponga con toda libertad un criterio y una idea, cada uno de los hombres que la propia dirección califica y considera como «Grandes Españoles» en una sección que lleva este dicho elogioso epígrafe.

En el número que tenemos sobre la mesa, se rinde este merecido y justísimo honor al sabio ingeniero valenciano—y competentísimo socio—, el excelentísimo señor don Antonio Mora Pascual, que acaba de llegar a Madrid, de regreso de un largo viaje de patrióticos estudios por América, del que quizá nos ocupemos en breve con la extensión que la labor lograda por el señor Mora y Pascual merece.

He aquí el artículo en cuestión:

España y los pueblos sudamericanos

Caminan las colectividades como los individuos, o al acaso, inconscientes, sin rumbo fijo, o siguiendo verdaderos carriles mentales. En este último caso, quedaron fijos en el alma del pueblo por sus pensadores, por las más grandes y más previsoras mentalidades del país. Fueron inculcados en la conciencia pública como verdaderos dogmas de la religión de la patria, impidiendo la atomización y fraccionamiento nacionales en los momentos de mayor indecisión. A la actividad desordenada e impulsiva fuente de la violencia y del desacuerdo, ha sustituído la reflexión, que lo es siempre de realidades fecundas.

Definidas las directrices de un país, nos interesa estudiar su principal característica, que es básica, para que aquéllas cumplan su cometido. Han de arrancar del pasado, convivir con la realidad viva del presente y aparecer como esperanza legítima del porvenir. Careciendo de una cualquiera de estas condiciones, dejan de satisfacer a las aspiraciones del pueblo, y no pueden ser la expresión total de su querer. Observemos así que la tradición reclama su parte para vincular el plan concebido con la naturaleza y la historia; los tiempos de actualidad exigen la satisfacción de las justas necesidades económicas: los del futuro, una mayor seguridad y garantía de que los ideales de raza han de cumplirse. Los pueblos, ha dicho Fouillé, trabajan bajo la inspiración de las ideas comunes, y agrega a continuación: «La Sociedad que lucha por imponer una idea, imita la obra del pájaro al construir el nido, que obedece a un recuerdo de lo que fué y a un presentimiento de lo que será.»

Una de las directrices más hondamente sentida por nuestro pueblo, es la de nuestro acercamiento a los países que constituyen las Américas españolas. Es sentimiento de arraigo muy superior a otros con los que convive, sin una realidad de hoy, ni una esperanza del mañana. Nuestro mismo origen, nuestra misma habla, nuestros mismos ideales morales y religiosos son lazos que a ellos nos unen, con trabazón tanto más íntima cuanto menos han sentido la influencia de otras razas y mantienen así incólume los sentimientos de generosidad, del espíritu equilibrado y de la hidalguía. Para quienes hemos tenido la honda satisfacción de pisar aquellas tierras, atravesnádolas de unos a otros pueblos, es noble sentimiento de orgullo oir siempre el español en las ciudades populosas y en las aldeas, en las selvas, en las rancherías, en las pulperías, en las estancias, en las altas mesas de los Andes y en las llanuras bajas, de la boca de los indios, de los negros, de los criollos, de los mestizos, de los cholos; ver nuestras tradicionales costumbres en la vida familiar tan íntima, en la universitaria, en las reuniones públicas y en la Iglesia; admirar nuestra arquitectura llamada allí colonial, deleitarse con aquella literaura de recia savia española y con los acordes musicales que tanto nos hacen sentir. El alma española lo llena todo.

El Gobierno actual se ha percatado de la importancia de este problema, porque sabe que es, sin duda, el más vivo y el más fecundo de cuantos encierra la política internacional de España. Suya es la obra de crear la «Sección política en América» en el Ministerio de Estado, la de propugnar por la constitución de un Banco de exportación, la de haber organizado la Fiesta del Libro español, el Congreso ibero-americano de aeronáutica, prestar su apoyo sin regateos a la futura Exposición de Sevilla, etc.

En el periódico oficioso *La Nación*, leíamos hace algún tiempo:

«Creemos que el Gobierno tiene el criterio de ampliar la red de sus relaciones con el resto del mundo, especialmente con América, donde el idioma y el gusto ofrecen tantas facilidades, y para ello, y sin perder de vista un momento el interés nacional y la conservación de nuestra riqueza, manejará el Arancel en forma que no solamente no se reduzcan nuestros mercados de exportación, sino que, por el contrario, se amplíen.»

Así ha procurado hacer descender el sentimiento hispano-americano de las especulaciones teóricas al terreno de la acción eficaz que debe vigorizar nuestras actividades económicas.

Todo esto, siendo algo, resulta sólo una iniciación. La naturaleza del problema mismo clama por su planteamiento inmediato, totalmente orgánico, con la amplitud que requiere de alta visión de conjunto. Hay que estudiar sus facetas todas: la de bienes raíces para los españoles de allá, que pueden constituir empresas explotadoras, y los sudamericanos que llegan a Europa para residir y gozar de la vida cultural y artística de estas viejas naciones; las anexas de emigración y colonización; el intercambio de productos con Museos comerciales permanentes y ferias; la de la vida intelectual en todas sus manifestaciones, académica, artística, etc.; la de Congresos de los pensadores del raza; la de los Bancos constituídos con los elementos españoles y los de las respectivas naciones, conviviendo con las evoluciones del trabajo y de las finanzas; haciendo productores por fin los brazos ágiles que aquí no se mueven y las inteligencias preparadas, que se hallan en el vacío porque no encuentran la ocasión de desenvolverse, aunque en ellas está la mina.

Podemos asegurarlo sin titubeos. Para las comarcas más apartadas, en los pueblos del interior, donde aún se conserva más vivo el sentimiento español, nos hallamos en momentos solemnes y decisivos. De su aprovechamiento depende nuestro porvenir. Las naciones más ricas, de mayor expansión material y más conscientes, quieren desplazarnos también de aquellos últimos parajes, apoderarse de sus riquezas, presentidas ya por nuestros viejos y regadas con tanta sangre española, y arrancar por fin las idealidades de nuestra alma, sustituyéndolas por la sola concepción utilitaria. Sólo el idioma es para ellos la barrera infranqueable, el vínculo que ha de recordar siempre a España y a América la unidad de su historia y la fraternidad de sus destinos.

A los Poderes públicos incumbe la iniciativa y el llamamiento. A los elementos productores, a la Banca nacional, a la juventud preparada, a todas las clases y al país en general, el acudir con todos sus entusiasmos. Si la conquista fué de todo un pueblo, la reconquista ha de ser de la misma amplitud. Aseguremos el triunfo con las armas del amor, de la tolerancia y del trabajo, que es fuente bendita. Por la acumulación de nuestras energías y las de aquellos pueblos, las riquezas muertas podrán mejor despertar al soplo de la vida, y la obra resultará así comúnmente beneficiosa. Por otra parte, Michelet ha dicho: «La cultura del espíritu y la experiencia de los padres, tiende al bienestar de los hijos, y muy frecuentemente también la inspiración inovadora de los hijos es de utilidad grande para los padres.»

El viajero español que recorre aquellos países tropicales que aplastan el corazón pasmado de tantas bellezas naturales y poblados de alma de tanta espiritualidad, al indagar su estructura económica, que da melancólico, oyendo por todas partes el «España se va»; el que nos alejamos todos los días; el que la grande nación del Norte, con su maravillosa organización, pretende acapararlo todo; el que otros viejos pueblos no cejan en el empeño tenaz. Sólo España aparece allí tranquila e indiferente, preocupada de sus cosas interiores, sin la visión de afuera, como si estuviese saturada de vida espiritual y económica.

La directriz nacional que nos ocupa, ha de ser el querer de todo un pueblo, llegando al fin para que podamos oir allí, en no lejano plazo, el «España vuelve», original, activa, pletórica de savia, y como siempre, grande.

ANTONIO MORA.

Madrid.

Teatro Ruzafa

Para hoy miércoles

A las 10 de la noche

La zarzuela lírica en tres actos,

La Pastorela

El mayor éxito del día

Mañana jueves: Matiné moda, representándose

La Pastorela

LIRICO :. Muy pronto

RODOLFO VALENTINO

en su verdadera obra «cumbre»

Monsieur Beaucaire

Libros viejos, libros nuevos

"Los amores tardíos" de Baroja

Continuación.—Quédese ahí París, con sus barrios pobres y sucios, con sus ricos y bellos trazos. El viaje es breve, agradable. No hemos de contar con las paradas en las estaciones. La locomotora tiene relucientes sus bielas, sus palancas, sus tornillos. Se atreverá a entrar dentro de unas horas en la aburguesada y plácida Bruselas. Habremos pasado la castigada isla de Francia, la sonriente Picardía con su San Quintín famoso, la misma Bruselas, el mismo Amberes. Y por fin, por Rotterdam, llegaremos a Amsterdam, este gracioso rinconcito animado del Linder Lee. Aquí, Pepita, Fernado, la platónica soledad, José y el matrimonio único holandés-argentino, vuelven a palpitar.

Pensamientos, poesía.—Pío Baroja, «En las veleidades de la Fortuna», en «Los amores tardíos», meje páginas de otros libros en construcción con la acción «permeable» de sus personajes. Son notas humorísticas, perfectos poemas en prosa, bien conseguida, observaciones generales, pensamientos vivos, descripciones adecuadas. Parecen como frascos de esa esencia terriblemente desparramada, que es el barojismo. Esperamos esos libros con esperanzas de leer páginas impecables.

«Los amores tardíos».—Son los de Pepita y José, los primos. Era irremediable. Y pesa un poco el detalle descriptivo de los preliminares. Pero dura poco el idilio entre las nubes bajas y dulces de Rotterdam, que es donde los besos del bueno de José, parecen percibirse débilmente.

Mas Baroja no gusta de la felicidad duradera de sus personajes. Toda la gracia del encanto de la nueva pareja vive unos días. Y en seguida, Fernando vuelve a su esposa. Un pequeño detalle—carencia de dinero—desarma al romántico José, que se va hundiendo con ademanes poblados de vientos trágicos y solitarios en el crepúsculo de su vida. Así, termina, bajo un cielo más nuboso aún, la trilogía denominada «Agonías de nuestro tiempo».

La vanguardia y Baroja.—Los hombrecitos de la literatura novísima respetan a Baroja, le aplauden, le admiran. No es sino el culto al removedor anarquista, al gesto nos co y «pelador» de la burguesía. Pero en Baroja no hay nada de Mosén, aunque sí del maquinismo capitalista. Este entusiasmo por un hombre henchido de bilis, por un cerebro caótico con pocos destellos morales, si fuera unido a otros, no lo lamentaríamos. En realidad, lo que hace falta a una juventud literaria firme es un hombre con el talento de Baroja, pero con todo lo demás que le falta a Baroja: equilibrio sereno, esfuerzo de construcción armónica, principio y fin, ideales firmes, bondad, estilo cuidado.

Sin alfa ni omega.—Sin principio ni fin, dice Baroja son sus novelas. Aunque no lo creemos, el que lo diga es un mal para los vanguardistas. Porque de esa divisa igual se puede engendrar una criatura hermosa que miles de monstruos. Y esto último es lo normal.

FERNANDO DICENTA Y VERA.

Valencia, preterida

Escribimos estas líneas con el ferviente deseo y la más justificada esperanza de que sean leídas por el gobernador civil, el alcalde y el presidente de la Audiencia de Valencia.

Suponemos en dichas autoridades la disposición más favorable a cuanto con justicia, y sin daño para otra ciudad española, beneficie a la nuestra. Y aún aspiramos a unir a esta iniciativa a los demás colegas locales, pues justo es proclamar en todos este amor a la «terreta».

Ha tiempo que se ha planteado de un modo más o menos preciso el aumento de categoría de nuestra Audiencia. Tenemos la convicción de que con alguna perseverancia podríase obtener rápidamente esta victoria, pequeña por cierto, para lo que Valencia merece del Poder público. Se aumentó ya la categoría de los juzgados de instrucción. Y en la nueva demarcación judicial se halla, en principio, acordada la creación de otro juzgado en nuestra ciudad. También se aumentó la categoría de los jueces de primera instancia de Sevilla, Zaragoza y Coruña, que son hoy magistrados de Audiencia provincial, con sueldos y gratificaciones casi iguales a los de Audiencia territorial.

Induce a proclamar la preferencia que nuestra ciudad merece en lo relativo al aumento de categoría de nuestra Audiencia, el hecho de que es en mucho superior a Sevilla y Zaragoza la densidad de su población y de su trabajo.

Bastará tan sólo citar la estadística de los asuntos conocidos de esta Audiencia en 1926:

En lo criminal: 3.517 causas, de las cuales 1.958 son de la capital.

En lo civil: 315 pleitos.

Contencioso administrativo, 95 pleitos, incluídos los de Estatuto municipal y provincial.

Entre magistrados, fiscales y secretario de Gobierno de esta Audiencia, son diez y nueve los funcionarios sobre los que recae esta enorme masa de trabajo. Y elevar la categoría de nuestra Audiencia, equiparándola a las de Madrid y Barcelona, supone tan sólo un aumento anual de unas 30.000 pesetas en los presupuestos generales del Estado.

Lo que Valencia pide, pues, para ser tratada con justicia en este asunto, no merece la pena. Es, sin embargo, ya antigua la aspiración de los valencianos, y en diversas ocasiones ha sido expuesta, de que se atienda esta demanda que merecería general aplauso, por ser de justicia y por lo modesto, al fin, de lo que se pide.

Queremos creer que, tanto el gobernador civil como el alcalde y el presidente de la Audiencia harán suya esta indicación, que esperamos ver apoyada por los diversos sectores de opinión.

BARATIJAS

Serenata tragicómica

Nosotros creemos a puño cerrado y aún apostaríamos algo si fuera menester, que, después de inventada la dulzaina, ni en el Valle de Albaida ni en todo lo descubierto de la Tierra, ha habido dulzainero o aficionado que, en lo tocante a vocación y entusiasmo por el popular instrumento, no solamente no haya superado, pero ni siquiera haya sido para descalzar a nuestro convecino, el tío Ramón de Peñaflor. Su precocidad insólita y la adhesión inquebrantable que mostró de por vida al nombrado instrumento, inducen a sospechar la posibilidad de algún género de predestinación, reconocida y canonizada por deterministas y partidarios del influjo de la herencia y del salto atrás, que por caminos ocultos inspire y dirija a los mortales.

En todo caso el tío Ramón era dulzainero por esencia, nato y casi, casi «a priori». La dulzaina suya era un soberbio ejemplar que le había costado un sentido en casa de Laviña; de color de azufaifa madura, lustrosa y adornada con guarniciones vistosas de oropel, con el aditamento de un buen golpe de boquillas de repuesto.

A fuer de historiógrafos verídicos e imparciales, no podemos excusarnos de hacer constar, por mucho que lo deploremos, que nuestro dulzainero no era un prodigio de ejecución, ni con mucho; pues sus dispociones técnicas quedaban rezagadas a muy respetable distancia de sus entusiasmos artíticos. Su repertorio no podía ser más lacónico: la Marcha Real, una mazurca sencillísima, la danza vulgar de la comarca y pare usted de contar.

Como la inflamación de la dulzaina y la gimnasia dactilar no subvenían cumplidamente a las necesidades domésticas, el tío Ramón hízose cabrero, sin renunciar por ello a los puros goces estéticos, antes bien armonizando sabiamente lo útil con lo agradable. Dentro del zurrón, junto a las provisiones del día, aunque resguardada convenientemente en una pequeña bolsa ad hoc, la dulzaina del tío Ramón acompañaba a éste diariamente a la sierra, donde mvertían la jornada las reses paciendo y el cabrero soplando.

A decir verdad, la música de nuestro pastor carecía de aquella fuerza sugestiva que «detiene el curso de los ríos o fuerce su marcha; distrae del pasto a las reses, amansa las fieras», etc.; pero todo esto le importaba un comino al tío Ramón quien, por las señas, jamás leyó los Idilios de Teócrito ni las Eglogas de Virgilio. Modesto y todo como era, su ufanía no tuvo límites cierto día en que, encaramado en un picacho del Buixcarró tañendo, su querida dulzaina, oyó con asombro que remedaban su música y repetían unos compases de la Marcha Real. De pronto supuso que sería el eco que por aquellos parajes repite las voces y sonidos tres y aun cuatro veces. Pero una observación más atenta evidenció que se trataba de un mirlo que, en serio o por broma, imitaba admirablemente el «chinda, chinda, tachinda chinda chinda»...

El tío Ramón, bien que inconscientemente, había creado escuela; he ahí su engreimiento.

Y es lo bueno, según cuentan, que aquellas notas iniciales, marciales y reales, siguen transmitiéndose tradicionalmente de padres a hijos y hoy tienen su monopolio los mirlos discípulos de discípulos de otros que fueron también discípulos u oyentes del primer discipulado de marras.

Ya nos parece estar oyendo la protesta de algún lector: «esa no cuela, amigo, y agradezca que por esta vez, no le llame sicofante».

Nuestra justificación la cifraremos en este ejemplo: Preguntado un conocido nuestro, pajarero famoso, por qué eran tan célebres los jilgueros cazados en el término municipal de cierto pequeño poblado de las estribaciones septentrionales de Benicadell, contestó: que en tiempos ya remotos hubo allí un sacerdote aficionadísimo a estas avecillas, el cual tenía enjaulado un ejemplar selectísimo por la riqueza y la variedad asombrosa de su canto. Pero un día se escapó el ave, y desde aquel momento quedó establecida al aire libre una escuela de canto jilgueril cuyos efectos perduran a la hora presente. Y, ¿si ello es verosímil respecto de los jilgueros? ¿Cómo se les va a negar a los mirlos? Pero cortemos ya la digresión.

Fuera de unos celebérrimos dulzaineros que actuaron en nuestra región a fines del siglo pasado y que, en su afán de aplausos y de notoriedad degradaron el instrumento, haciéndole cometer chocarrerías y payasadas de pésimo gusto, aunque muy reídas por la plebe; fuera de ellos, repetimos, que vestían un traje arbitrario cuando salían a tocar por esos pueblos de Dios y que por fortuna no han tenido imitadores ni en lo decorativo de su indumento ni en la tendencia innoble de su arte que se enorgullecía de remedar el grito de toda la fauna doméstica y la salvaje, como el millido del gato, el ladrando del perro, el rebuz no del asno, el graznido del cuervo, etc., etc.; fuera de aquella especie de dinastía, jamás vimos a un dulzainero uniformado, cuanto menos a nuestro paisano el tío Ramón, enemigo jurado de todo lo teatral como asimismo de los trucos y corruptelas artísticas. Contratado para desempeñar la parte musical en la fiesta de no sabemos qué santo de «sí sabemos» qué pequeño poblado, allá acudió con su tamborilero, ambos a dos irreprochablemente vestidos, eso sí; con sendos trajes de la época antidiluviana pero exentos de todo asomo de uniforme de orden militar ni civil, como botones metálicos, galones, vivos colorados, escarapelas, charreteras, etcétera. Llegados que fueron al domicilio del Clavario, sacudiéronse el polvo del camino y esperaron la hora del pasacalle. Así que sonó el toque de Angelus, redobló el tamborilero y salieron a recorrer las calles principales tocando a más y mejor, siempre, rodeados de multitud de chiquillos que saltaban jubilosos y chillaban a rabiar. Ejecutaron un pasacalle absurdo; un bailable disfrazado de pasodoble que, dada su incongruencia, debía mirarse como un sofisma, una verdadera estafa. El repertorio no daba para más.

La cena fué abundante y suculenta, pero homogénea, según el uso de la cocina rural: fuentes colmadas de chuletas de carnero asadas, el «allolí» correspondiente, pan sin tasa y vino del «Pla de Torralba» a discreción; frutas del tiempo y pastas caseras donde predominaba la resobada magdalena, y en fin, unas botellas vistosísimas repletas de licores de la casa Aparici, Sanz y Ortiz.

El tamborilero, que conocía el flado del jefe, recomendóle la templanza; pero éste echó el consejo en saco roto y cargó la mano, comiendo y bebiendo más de la cuenta. En el preludio incial de la serenata, ya le salieron unas «notas falsas» al dulzainero; en la primera pieza cometió bastantes «pifias» que el público juvenil coreaba con risas, cuchufletas, silbidos y algún grito «subversivo». Como el músico en vez de enmendarse «pifiaba» sin cesar, ya no se limitaban los protestantes a silbar, relinchar, etc., sino que pronto cruzaron el espacio los frutos de la tomatera que parecen hechos de encargo, ya maduros, para tan incultos desahogos. Uno de aquellos proyectiles dió de refilón en la dulzaina, con tal fuerza que fué un milagro que no se lo arrebatara de las manos al tío Ramón y la hiciera añicos contra el suelo. Mientras el tamborilero, rojo de ira por el percance de su jefe, increpaba al grupo de donde salió el disparo, otra granada hortense vino a dar contra el sombrero de éste y se lo puso perdido con la explosión. Allí acabó la serenata, Aunque el Clavario intervino y logró restablecer el orden, no por ello se reanudó el concierto. No estaba el horno para bollos.

Al día siguiente, al amanecer, cariacontecidos y cabizbajos, pero con sus treinta realetes en la bolsa, salieron nuestros artistas de aquel lugar, «de cuyo nombre no quisieron acordarse» en todos los días de su vida. El tío Ramón, como hombre sensato, pretendía que el suceso no se divulgase y, sobre todo, que no lo supieran sus paisanos. El acompañante, en cambio, se comportó de modo que a las veinticuatro horas, perros y gatos lo sabían.

JUAN ALBEROLA

Anda que te anda

Desde la ventanilla del vagón

Ibamos a noventa kilómetros por hora, en aquel tren rápido, hacia no recordamos ya dónde. Desde luego, no nos hostigaba mucho el ansia de llegar a nuestro destino. Y a juzgar por la expresión fisionómica de los compañeros de viaje, a ellos debía acaecerles otro tanto. Retemblaban los coches, con la violenta oscilación de la marcha, y aún dijérase que iba dando tumbos, como si sobre la veleidad de las olas y no la firmeza de los rieles, avanzasen desatinadamente.

Más ensimismados que atentos, inmóviles detrás del encristalado pasillo del vagón, veíamos suceder se el paisaje. Sobre los primeros términos, borrosos y desfigurados por la velocidad, prevalecían los últimos, ya serenos y definidos: valles rientes, sotos encantadores, caminejos que se escabullían retozones como chiquillos tumbados sobre la hierba; cimas azules, resplandecientes, puras y remotas, todo candidez y paz...

Y de cuando en cuando, la figura solitaria, hombre o mujer, ennobleciendo la dilatada majestad del agro; fantochín que esgrimía, encorvado, la hoz o empuñaba el arado erguidamente, como un héroe tras su cuádriga. Y de vez en cuando, el grupo de casucas grises o sonrosadas, mocitas o achacosas, que se apiñaban, que se apoyaban las unas en las otras, tan pronto trabadas de las manos con júbilo de romería, tan pronto prietas con pavor de rebaño que recela el hábil furor del matarife.

Y entre los amontonamientos de viviendas casi inermes, de acuarela, de agua fuerte de vieja estampa iluminada, el riachuelo jovial, escuálido y bohemio, que se alejaba entre juncos y sobre guijas, siempre ataviado de espumas y acosado de libélulas; sonrisa del caserío hosco, amenidad en la pesadumbre, guiño garboso en el dramatismo rural, donde las calles mal empedradas y los tejados rotos y los muros ulcerados y los baches y las pirámides de basura, no suscitaban ciertamente el más humilde bucolismo...

Corría el tren, sonsacándole el horizonte inconsecuencias y rectificaciones.

Bajo su galope fanfarrón, la tierra, proclamando impasiblemente su redondez, no concluía nunca. El paisaje se repetía. Los episodios, pese a su frecuencia, acababan por uniformarse. Lanzamos una última mirada desde la ventanilla, para restituirnos al compartimiento, ya mustios y hastiados vagamente de nosotros mismos, cuando de súbito, acertamos a descubrir allá bajo, entre la espesura de un huertecillo, cierta impensada anécdota. Una monjita, al pie de un árbol, leía en su breviario. Durante varios segundos, mientras el tren, ebrio de impaciencia, proseguía su camino, la visión de aquella mujer que ni siquiera se molestó en dirigir la mirada a la tromba de hierro y de lujo, se nos hincó a algunos pasajeros con ímpetu de espina. Fué, al mismo tiempo que un consuelo, una admonición suave, fugitiva, lacerante. Fué, a la par, deleite y lección, llaga y bálsamo, puertecilla que se abre y cortina que desciende. Por lo inesperada, la trivial aparición tuvo sugestiones de catedral. En el pasillo del vagón cesaron bruscamente las conversaciones, y un silencio unánime, silencio conmovido y sin prevención, hubo de caer sobre los labios, como una losa.

...Allá lejos, cada vez más chiquita, quedó la monja con su árbol, su libro y su soledad. Y con su gran reposo, también. Ella tuvo la culpa de que unos cuantos viajeros nos contemplásemos entonces absurdamente atónitos, lo mismo que si no nos hubiéramos visto jamás y aun nos sorprendiese nuestra apariencia humana. ¿A dónde íbamos ¿Qué afanes abrigábamos bajo nuestra gorilla y dentro de tan to bártulo y chirimbolo? ¿Qué buscábamos, a noventa kilómetros por hora, y qué nos esperaba al cabo de tantas horas de galopar sin sosiego por entre cimas y abismos, por entre criales y huertas? Las reglas de cortesía, escrupulosamente respetadas por todo pasajero que estime en algo el importe de su billete, prolongaron los mutismos y ensimismamientos de la circunstancia. Cada cual le puso a su soliloquio, como a un trozo de música, la letra que ceryó más adecuada. Pero yo lo vi; yo, que no me tengo por sagaz ni penetrante. En las pupilas de algunos compañeros, igual que en una película de «West-Pocket», se habían quedado impresos un pico de toca, un pedazo de rama, unos renglones de libro...

E. RAMIREZ ANGEL.

Madrid, 1927.

El doctor don Federico Ferreres, arcipreste de esta Metropolitana

El dignísimo canónigo provisor del Arzobispado, muy ilustre señor doctor don Federico Ferreres Folch, ha sido designado por el reverendísimo señor Arzobispo para ocupar la dignidad de arcipreste, vacante en este cabildo metropolitano por defunción del doctor don Mariano Herrera (q. e. p. d.)

Nuestro reverendísimo Prelado ha tenido un gran acierto en la designación del señor Ferreres para el cargo nombrado, designación que ha causado gratísima impresión, pues el agraciado reune excepcionales condiciones y aptitudes que le han hecho acreedor a dicha distinción.

El nuevo arcipreste cuenta 48 años solamente.

Fué ordenado en 1902, es doctor en Filosofía, en Teología y en Derecho canónico y desempeñó la canongía desde el año 1911, en cuya fecha la obtuvo tras reñidas oposiciones.

El señor Ferreres ha desempeñado desde su ordenación al presbiterado diferentes cargos, en los que puso siempre de manifiesto su celo apostólico y su basta cultura.

Reciba el nuevo prebendado nuestra sincera felicitación por su nombramiento, como asimismo el reverendísimo Prelado y el excelentísimo cabildo.

ESLAVA

Hoy, función única

A las 10 noche

Frente a la vida

Se suspenden las funciones de tarde para dar lugar a los ensayos generales de la opereta sin música, pero con CANTABLES y EVOLUCIONES, en tres actos y un prólogo,

LOS EXTREMEÑOS SE TOCAN

cuyo ESTRENO se verificara el martes 22, con asistencia de sus autores, señores Muñoz Seca y Pérez Fernández.

Viernes 18, a las 6 tarde, 7.ª MATINE BENEFICA DE ABONO,

EL PASO DEL CAMELLO

de Fernández del Villar

OLYMPIA :: Jueves próximo

Noches frívolas

Por Dorothy Revier

PROXIMAMENTE:

De carbonero a gran señor

La comedia más original y preciosa que se ha visto en la pantalla

Por Marie Prevost y Matt Moore

LIRICO

HOY MIERCOLES

LA COLINA ENCANTADA

Preciosa comedia por Jack Holt

Exito grandioso

El hombre que se vendió

"Nantás"

Novela altamente sensacional

1.º capitulo: ¡VOLUNTAD!

2.º capitulo: LAS ESPINAS DEL TRIUNFO

Nota: A pesar del largo metraje de esta película (6.000 metros), se dará COMPLETA.

Mañana jueves:

POLA NEGRI

en

LOS HOMBRES QUE PAGAN

Próximamente:

RODOLFO VALENTINO

en su verdadera obra «cumbre»,

Monsieur Beaucaire

TEATRO APOLO

Hoy, a las 5'30 tarde y 9'45 noche

BENEFICIO de los aplaudidos artistas

ALEGRIA - ENHART

31 y 32 representaciones de

Yo me caso con usted

Cuadros nuevos

Una corrida de toros en escena

Estreno de la escena cómica de patinaje, creación de Enhart.

¿Sabrá patinar Enhart?

Los beneficiados ALEGRIA-ENHART, preparan para su beneficio un programa totalmente nuevo, que será presentado en el cuadro del Cabaret.

Un famoso ganadero ha enviado un novillo de cuatro años para que lo lidie este día el gran Enhart.

FIN DE FIESTA: Selectos números por los beneficiados. Programa monstruo.

Butaca, 3 ptas. - General, 75 cts.

Mañana jueves: Gran matiné infantil

Viernes: Gran sorpresa

COLISEUM

Gran Vía de Germanías

BUTACA, 0'30 — GENERAL, 0'20

Hoy miércoles, desde las 4'30

Mentira amorosa

Fotodrama en 5 partes

Ultimo día de proyección de la magnífica película española,

El cura de aldea

Creación de Elisa Ruiz Romero (ROMERITO)

DOS JORNADAS - COMPLETA

El repartidor

Cómica, en 2 partes

Mañana jueves, acontecimiento:

Gigantes y cabezudos

Dos jornadas Completa - 8 partes

Cantador de jotas ::: Rondalla de bandurrias

LIRICO :. Muy pronto

RODOLFO VALENTINO

en su verdadera obra «cumbre»

Monsieur Beaucaire

Ministerio de Educación, Cultura y Deporte

VIDA DEPORTIVA

Frente a los partidos Centro-Valencia

Es indudable que cuantos venimos ocupándonos de las cuestiones balompédicas públicamente, tenemos el deber y la obligación de preocuparnos de los próximos encuentros interregionales, dando normas, aportando iniciativas, para que nuestra región—en sus próximas contiendas oficiales—haga el lucido papel que le corresponde por su historial, por su importancia y por la indudable valía de nuestros jugadores.

Es indudable también que el éxito depende de los jugadores en primer lugar, pero también depende del mayor o menor acierto que presida su elección.

—

Y de este principal punto de la elección del once representativo hemos de ocuparnos hoy.

Al igual que ha hecho la Federación Nacional, debería nombrarse un Comité seleccionador para desglosar de las funciones de la Federación local, el trabajo que lleva anexo la selección de jugadores.

Esto aparte, tendría la virtud de alejar de la Federación la responsabilidad del resultado, y sobre todo, que la maledicencia achacara a viciosas preferencias de Club el nombramiento de éste o aquél elemento.

—

Claro que en el Comité seleccionador también cabría tales preferencias o parcialidades. Pero eligiendo cuidadosamente y nombrando personas que estuvieran a cubierto de suspicacias, se evitaría esta contingencia.

Lo difícil está, pues, en la elección del Comité.

—

Nuestro compañero en la prensa de Castellón, señor Wicep, redactor de *Provincia Nueva*, escribía acertadamente el domingo, que este Comité seleccionador debería estar integrado por dos periodistas y un árbitro, elementos suficientemente capacitados para conocer la forma actual y real valor de nuestras figuras.

—

Esta idea del compañero Wicep nos parece muy aceptable. Estamos por decir que sería la mejor solución.

Pero pensamos nosotros que para el nombramiento de los dos periodistas y el árbitro debería seguirse el camino siguiente:

Encomendar al Colegio Regional de Arbitros y a la Asociación de Periodistas Deportivos de Valencia el cuidado de nombrar de su seno los elementos que deberían ostentar la representación de Valencia.

—

Al caer la responsabilidad de la actuación sobre dos colectividades, éstas tendrán, es bien seguro, exquisito tacto y pondrán decidido empeño en que los nombramientos recaigan sobre personas que bajo todos aspectos lo merezcan por su seriedad, imparcialidad y conocimientos técnicos.

La Federación y los demás queridos compañeros de la prensa diaria tienen la palabra.

SINCERATOR

FUTBOL

La jornada de campeonato de hoy

Hoy, como final del campeonato regional, se jugarán los siguientes encuentros de campeonato:

Campo de Mestalla: Valencia-Sagüntino. Arbitro, señor Leonarte.

Campo de Levante: Levante-Burjasot.

Campo del Sequiol: Castellón-Juvenal. Arbitro, señor Viciano.

Campo de Algirós: España-Gimnástico.

Campo de Mestalla

EL VALENCIA CERRARA HOY CON EL SAGUNTINO SU CICLO CAMPEONICO

Después de un campeonato en que concurrieron variadísimas circunstancias en los diversos resultados que el equipo campeón obtuvo con los ocho Clubs que componen el grupo A, hoy cierra el concurso teniendo frente a él como competidor al Athletic Saguntino, que pudiéramos llamar a éste el leader de los equipos modestos.

El Saguntino deparó espinosas jornadas a los ases de la clasificación, y así el Castellón conoció por primera vez la derrota ante el Saguntino, y equipos como el mismo campeón y el Levante pudieron alcanzar el triunfo tras reñido juego, en el que el Saguntino supo siempre llegar a colocarse a la altura de tan potentes adversarios.

Alvarez, Gaspar, Ros, Galarza, etc., son pujantes elementos cuya juventud y calidad son real valor aun ante equipos superiores al suyo, como lo demuestran sus rotundos éxitos en el presente campeonato, que les han subido a la categoría de cotizables esperanzas para la temporada próxima.

Siendo este partido el colofón con que el Valencia cierra la edición de su campeonato regional, del que se lleva las galas del primer título, rendirá en Mestalla esta tarde a la afición valenciana el esfuerzo digno de su alcurnia, ya que al salir del campo llevará la alta misión de representar a Valencia en el campeonato nacional.

El Valencia alineará el siguiente equipo: Cano, Reyes, Garrobé, Amorós, Molina, Roca, Costa, Ródenas, Montes, Urrutia y Sánchez.

El despacho de localidades y entradas se efectuará hoy, de once a una, en las taquillas del Bar Sol, y por la tarde en las taquillas del campo.

HOCKEY

¿CON QUIEN SE ELIMINARA VALENCIA?

Jugóse en Barcelona el domingo el primer partido, final del campeonato catalán, entre el Universitari y el R. Polo, campeones ambos de sus grupos respectivos.

Como quiera que el resultado fué un empate a cero, el partido del próximo domingo será el que decida el título, como no sea que el resultado se repita.

TIRO DE PICHON

EN «LA DIANA», DEL GRAO

El pasado domingo 13 (fecha aciaga), con tiempo muy desagradable, amenazando llover y con fuerte viento (como ocurre siempre que esta simpática y noble Sociedad tiene que celebrar su festival), celebró, como tenía anunciado, su campeonato a 15 pichones.

Estuvo éste más animado que se auguraba en un principio, debido al mal tiempo y alguna otra causa ajena a la buena organización de su junta directiva.

Principió la tirada matando todos mucho, pues acudió al campo buen número de tiradores de lo mejorcito de la afición valenciana, pero como los palomos eran tan bravos, ayudados además por el fuerte viento y el bravo empuje que les daba el fuerte brazo de Alamar, no tardó mucho en verse algunos discos blancos en la pizarra, yendo delante y sin cero los señores Mayáns, Mira y Lahoz; este último hizo cero al palomo octavo; el señor Mira perdió el palomo 10, y sosteniéndose sin cero hasta el 12, que se apuntó disco blanco, el campeón del pasado año don José Mayáns, creyéndonos todos que repetiría la suerte del año anterior, pues al pichón 14 llevaba buenos 13, siguiéndole el señor Mira con 12, pero tuvo la desgracia de perder el pichón 15, quedando empatado con el gran tirador señor Mira.

Durante el transcurso de la tirada oímos decir al señor Mayáns que en todos los concursos que había visto al señor Mira, éste había sido su tirador favorito, y no dudamos que esto fuera bastante para que el señor Mayáns se azarara y no matara el pichón 15, cosa que sucedió otra vez al errar el segundo pichón de desempate, quedando por lo tanto vencedor el señor Mira y proclamándosele campeón.

El resultado fué muy hermoso, pues los dos campeones se consideraron como uno solo, demostrándolo dándose un espontáneo y fuerte abrazo.

¡Bravo por los campeones!

Para el tercer premio tuvieron que desempatar los señores González (tirador sin rival), y Moreno, que mataron 12-15, quedando vencedor en el desempate el señor González.

El quinto lugar lo obtuvo el señor Lahoz con 11-15, quien tuvo un principio muy brillante.

Los tres premios restantes fueron para los señores Causarás, Font y Linares, que hicieron buenos 10-15.

CRONICA RELIGIOSA

SANTOS DE HOY. — Santos Faustino y Onésimo, mártires y obispos; Juliana, virgen; Porfirio, Solenco, Julián, Elías, Jeremías, Isaías, Samuel y Daniel, mártires.

CUARENTA HORAS.—Continúan en la iglesia de San José y Santa Teresa.

ADORACION NOCTURNA. — Corresponde al turno de San Francisco de Asís.

CULTOS PARA HOY

A Nuestra Señora de Lourdes.—En Santa Catalina, a las ocho, misa de Comunión, y por la tarde, a las cuatro y media, ejercicio tercero del novenario con sermón por el canónigo magistral muy ilustre señor doctor don Rogelio Chillida.

Ejercicios Espirituales.—En la Compañía.—Por la mañana, de seis a siete, misa y meditación. A las nueve y media, misa con lectura y segunda meditación. Por la tarde, a las cuatro, rosario, conferencia y meditación.

En San Nicolás.—A las 6 y media misa con explicación de los Misterios y sermón. A las diez y media y cuatro de la tarde, Misión de niños en la iglesia de San Miguel. A las seis y media, punto doctrinal y sermón por los padres Enrique Viel, José Gironés y Luis Perera, respectivamente, de la Compañía de Jesús.

A los Santos Fundadores Servitas.—En la iglesia del convento del Pie de la Cruz, continúa, a las cinco de la tarde, el novenario, con exposición, ejercicio y gozos al final.

SANTOS DE MAÑANA.—La Huida a Egipto.—Santos Faustino, Policronio, Teódulo, Donato, Secundino, Prómulo y Julián, mártires; Alejo, Falconieri, Silvino y Fintano.

CUARENTA HORAS.—Continúan en la iglesia del convento de San José y Santa Teresa.

ADORACION NOCTURNA.—Corresponde al turno de Santa Teresa de Jesús.

CULTOS DE MAÑANA

En la Compañía continúan los ejercicios espirituales por la Congregación de Hijas de María Inmaculada, con misa y meditación de seis a siete. A las cuatro y cuarto, rosario, conferencia y meditación.

A Nuestra Señora de Lourdes.—En la iglesia de Santa Catalina, continúa el novenario con misa de Comunión y a las cuatro y media segundo ejercicio con sermón por don Rogelio Chillida.

En San Nicolás.—A las 6 y media misa con explicación de los Misterios y sermón. A las diez y media y cuatro de la tarde, Misión de niños en la iglesia de San Miguel. A las seis y media, punto doctrinal y sermón por los padres Enrique Viel, José Gironés y Luis Perera, respectivamente, de la Compañía de Jesús.

Triduo Eucarístico.—Se celebrará en la iglesia del convento de Franciscanas de Nuestra Señora de los Angeles (Ruzafa), el jueves, viernes y sábado, a las cuatro y media de la tarde, para conmemorar la fundación de la Hora Santa, predicando los doctores don Francisco Sala, don Ramón Monfort y don Enrique Sanchis.

A JESUS SACRAMENTADO

Fiesta de los Jueves Eucarísticos.—En el Real Colegio de Corpus Christi, a las 9'15, misa solemne, con exposición de Su Divina Majestad, y después ofrecimiento de ramos, y por la tarde, a las cinco, completas y solemne reserva.

—En la parroquial de San Juan y San Vicente, a las seis y media y a las ocho, misas de Comunión, y por la tarde, a las seis, Hora Santa.

—En Santa Catalina y San Agustín, a las siete y media, misa de Comunión, y a las cinco de la tarde, Hora Santa.

—En Santos Juanes, a las siete y media, misa de Comunión, y a las seis de la tarde, Hora Santa, dirigida por el doctor don Vicente R. Selfa.

—En San Nicolás, a las cuatro de la tarde, Hora Santa.

—En el Salvador y Santa Mónica, a las seis y a las siete, misas de Comunión, y por la tarde, a las cinco y cuarto, Hora Santa, dirigida por el señor cura párroco, doctor don Francisco Moll.

—En el Pilar y San Lorenzo, a las siete, misa de Comunión, y por la tarde, a las seis, Hora Santa, dirigida por su director don José F. Lucas, cura de la parroquia.

—En Santa Cruz, a las siete y media, misa de Comunión, y a las cinco y a las cinco y media de la tarde, Hora Santa.

—En la Real Capilla de Nuestra Señora de los Desamparados, a las ocho, misa de Comunión, y por la tarde, a las cuatro, Hora Santa.

—En el convento de Nuestra Señora de los Angeles (Ruzafa), a las cuatro y media de la tarde, Hora Santa.

—En la iglesia del Temple, a las seis y media y a las ocho, misas de Comunión, y a las cinco de la tarde, Hora Santa, dirigida por el Padre Antonio Mariscal, Superior de los Padres Redentoristas.

En San Martín.—A las ocho menos cuarto, la Archicofradía de Da Minerva de esta parroquia, celebrará misa de Comunión general con plática por el M. I. señor doctor don Pedro T. Montañana, canónigo de esta Metropolitana. Después de la misa, se sortearán dos libros para las señoras socias presentes.

Máquina de vapor

Se vende una máquina semifija de vapor, construcción Wolf, de Alemania, estado como nueva y a toda prueba, de 30/40 HP., hogar para carbón o leña.

Para más detalles dirigirse a Goberna Hermanos, Casas Ibáñez (Albacete).

Diario de avisos

RECAUDACION DEL DESAGUE DE LA ALBUFERA.—Don Manuel Paredes García, secretario de la Junta de Desagüe de la Albufera, hago saber:

Que esta entidad ha acordado fijar los días y horas que su recaudador don Jaime Llorca Baixauli ha de proceder al cobro del reparto del corriente año, en su período voluntario, siendo éstos los siguientes:

Frontera de Silla: Días 17, 18 y 19 del corriente mes, de ocho a una, en la Casa Capitular.

Frontera de Catarroja: Días 20, 21 y 22, de ocho a una, en la Casa Capitular.

Frontera de Alfafar: Días 23, 24 y 25, de ocho a una, en la Casa Capitular.

Frontera de Valencia: Días 26, 27 y 28 del corriente mes y días 1, 2 y 3 del próximo Marzo, de ocho a una, en la calle de Játiva, números 22 y 24, de esta capital.

Frontera de Masanasa: Días 4, 5 y 6 de Marzo, de ocho a una, en la Casa Capitular.

Frontera de Albal: Día 7 de Marzo, en la Casa Capitular.

Frontera de Sollana: Día 8 de Marzo, en la Casa Capitular.

Frontera de Sueca: Días 9, 10 y 11 de Marzo, en la Casa Capitular.

Las ocho fronteras: Días 13, 14, 15, 16, 17 y 18 de Marzo, de ocho a una, en la calle de Játiva, números 22 y 24.

Lo que comunico a los interesados, para su conocimientos y efectos.

Valencia 15 de Febrero de 1927.—El secretario, *Manuel Paredes*.

Servicio meteorológico de Levante

15 Febrero de 1927.

Un anticiclón avanza por el Atlántico, penetrando en la Península Ibérica por el W. de Portugal. Su influencia se deja sentir en toda España y produce buen tiempo con cielo despejado en casi todo nuestro territorio.

En el N. de Africa se observan algunas nubes con vientos del primer cuadrante, que ocasionan fuerte oleaje en las costas.

La temperatura máxima de ayer fué de 18 grados en Huelva, y la mínima de hoy 2 grados bajo cero en Cuenca.

Tiempo probable: No es de esperar gran variación del tiempo actual.

SECCION COMERCIAL

Vida marítima

Estado del tiempo

Altura barométrica: 0'768 mm.
Dirección del viento: E. N. E.
Fuerza del mismo: Flojo.
Estado del mar: Llana.
Idem del tiempo: Bueno.

Otras noticias

Ayer salieron de nuestro puerto los vapores «Nordie», «Olga» y «Rabe», con abundante cargo general y fruta, para los puertos de Lyon, Bristol y Amberes,, respectivamente.

Movimiento del puerto

ENTRADOS
«Italia», a órdenes.
«Segovia», a órdenes.
«Osman», a órdenes.
«Peris y Valero», cargo general, de Romani.

SALIDOS
«Nordie», para Lyon, cargo general y fruta, de Mac Andrews.
«Olga», para Bristol, cargo general y fruta, de Mac Andrews.
«Rabe», para Amberes, cargo general y fruta, de Mac Andrews.
«Menorquina», para Barcelona, cargo general y fruta, de Maycas.
«Algerino», cargo general y fruta, para Tarragona, de Realí.
«Bellanoch», cargo general y fruta, para Trieste, de Realí.

Situación de los vapores en el día de ayer

TRANSVERSAL LEVANTE DE FUERA
«Bonnestad», descarga carbón.
TRANSVERSAL LEVANTE DE DENTRO
«Algerino», cargo general y fruta, para Trieste, de Realí.
«Bellanoch», cargo general, para Tarragona, de Realí.
TRANSVERSAL EXTERIOR DE PONIENTE
«Josefa», descarga carbón, de Marco.
«Wiking», descarga carbón, de La Roda.
TRANSVERSAL INTERIOR DE PONIENTE
«Granada», descarga cemento, de Lillo.
«Cabo Roche», cargo general, para Barcelona y escalas, de Nogués.
«Cabo Peñas», cargo general y fruta, para Bilbao y escalas, de Nogués.
MUELLE DE LA FRUTA
«Italia», a órdenes.
«Dvina», cargo general y fruta, para Hamburgo, de Gimeno.
«Saint Thomas», cargo general, para Rouen y escalas, de Martí y Muñoz.
«Segovia», cargo general, de Enberg.
«Juan Maragall», cargo general y fruta, para Bristol y Cardiff, de Gimeno.
«Jonge Jacobus», cargo general y fruta, para Londres, de Mac Andrews.
«Karochi Maru», cargo general y fruta, para Nueva York, de Ferrer Peset.
MUELLE DE LA ESTACION
«Hulda Maersk», para Hull, de O. Sanz.
MUELLE GRAO
«Españoleto», en reparación.
«Vinaroz», cargo general, para Cette, de Ferrer.
«Menorquina», cargo general, para Barcelona, de Maycas.
DIQUE DE LEVANTE
«Agra», cargo general, para Amsterdam, de Enberg.
MUELLE DE LA ADUANA
«Dimats», «Rey Jaime II», «Atlante» y «M. P. de Rivera».
MUELLE DEL CABAÑAL
«El Primo», descarga duelas, de Realí.
«R. Freixas», descarga cemento, de Barcelona, de Lillo.
«Salinero», descargando fosfato.

Productos del campo

Picasent 15.—Naranja blanca, arroba, 3 pesetas; ídem roja, 5; aceite, 32; alfalfa, 3; algarrobas, 3; alubias, 100 kilos, 70; trigo, 50; maíz, 35; cebada, 37.

—

Albaida 14.—Alfalfa, arroba, 2'50 pesetas; simiente ídem, 30; cerdos, 32; cebollas, 0'90; leña verde, 0'50; algarrobas, 4; maíz, kilo, 0'40; cebada, 0'40; vino de mesa, decálitro, 4; patatas, arroba, 5; huevos, docena, 3; aceite, arroba, 30.

Se hacen pocas transacciones.

Está lloviendo dos días sin cesar y hace frío.

En la Filarmónica

A cargo de la Orquesta Sinfónica de Valencia, que dirige el maestro J. Manuel Izquierdo, celebrará esta Sociedad el XIV concierto del presente curso, el día 16 del actual, interpretándose el siguiente programa:

Primera parte:

«Una noche en el monte Pelado», Moussorgsky; «Largheto del Quinteto en *la*», Mozart; «España» (rapsodia), Chabrier.

Segunda parte:

«Sinfonía en *re menor*», César Franch.

Tercera parte:

«Cinco piezas infantiles», J. Rodrigo; «Cajita de música», Liadow; «Los maestros cantores» (preludio), Wagner.

Como de costumbre, dicho concierto se celebrará en el teatro Principal hoy, a las seis de la tarde.

Movimiento sísmico

Durante la madrugada del 14 del corriente mes, a las 3 horas 46 minutos 44 segundos, los aparatos del Observatorio del Ebro han registrado un temblor de tierra de alguna intensidad, cuyo epicentro dista unos 1.350 kilómetros. El registro de este temblor en el Observatorio ha durado unos 30 minutos.

Curaciones sorprendentes sin medicamentos

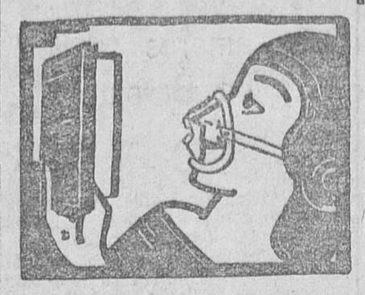

del asma, de catarros bronquiales (aun antiguos y rebeldes), de enfisema de dificultades respiratorias, de debilidades cardíacas, de tuberculosis pulmonar, de insomnio, de anemia, se han obtenido en muchos sanatorios y hospitales de Alemania y Suiza mediante la conocida y célebre

Máscara Aspirante Hiperémica

del Prof. Dr. KUHN, de Berlín

Pedid dictámenes de autoridades médicas al Instituto «Sanitas», San Sebastián (Guipúzcoa), Apartado 417

La Legión Católica

El pasado domingo fué de intensivo trabajo y de copiosos frutos para la legión, que desarrolló matemáticamente el plan trazado.

EN MASAMAGRELL

Celebróse el primer día de santo retiro, en el convento de Padres Capuchinos, concurriendo un crecido número de legionarios de Puebla de Farnals, Masamagrell, Albalat, Foyos, Cuarte, Mislata y Valencia.

EN ALMACERA

Se constituyó el destacamento local, explicando los fines de la legión el presidente de la misma y los señores Peris y don Eduardo Adsuara, pronunciando el delegado de Meliana una vibrante alocución y resumiendo el reverendo señor cura con admirable espíritu apostólico.

EN ALBORAYA

Con igual objeto se destacó otra comisión, y con las preces reglamentarias el jefe de la expedición, doctor don Salvador Cerveró, expuso admirablemente los deberes para con Dios y con el prójimo, base del espíritu de la legión. Los señores Gimeno y Valero dieron detalles de organización, y don José Monera puso a continuación de relieve los estragos que causa la mala prensa y la necesidad de combatirla tenazmente en vez de consentir que con el dinero de inconscientes prospere.

El reverendo señor cura, que, cual en Meliana, con los señores vicarios presidía, resumió conmovido el acto, que quiere sea prólogo de otros más importantes.

EN LIRIA

Nutrida comisión, presidida por el señor barón de Cárcer, vicepresidente del Consejo Nacional, fué a esta importante localidad, revistiendo el acto gran importancia, por el número y calidad de los concurrentes, lo que demuestra el espíritu católico de la ciudad de Liria, reliquiario venerando de la imagen de San Miguel, joya preciada que dice mucho al corazón de todo buen valenciano.

Los señores Gil Serra y don Francisco Silla, de temple fuerte, y el señor barón de Cárcer, demostraron con clarividencia lo que es el espíritu de la legión, que no solo no resta fuerzas a ninguna organización que se informe en Cristo y su representante en la tierra, sino que les ayuda eficazmente, promoviendo y empujando a la actuación a los elementos adormecidos.

El señor cura arcipreste, apóstol admirable, volcó el fuego de sus amores por Cristo hacia sus «liirianos», y glosó admirablemente el espíritu legionario.

La Legión Católica Española, desde estas columnas, muestra su reconocimiento a las autoridades eclesiásticas de dichas localidades, y abraza a los nuevos hermanos que ya forman en este ejército de Cristo.

Nuestro agradecimiento también a la prensa de derechas.

No menos nuestro agradecimiento al reverendo Padre Superior y Comunidad de Padres Capuchinos de Masamagrell, que con tal expontaneidad ayudan a la formación de buenos legionarios con el retiro mensual inaugurado y fijado para todos los segundos domingos de mes.

—

El próximo día 20, retiro en la Casa de la Purísima (Alacuás). Inscripciones hasta el viernes, que se cerrará la lista, no admitiéndose toda inscripción posterior.

Movimiento de población

Matrimonios, nacimientos y defunciones del día 15:

DISTRITO DEL MAR

Nacimientos: Varones, 0; hembras, 0.

Defunciones: Eufrasia Iverte Montoliu, de 20 años, plaza Tetuán, 23, de fiebre tifoidea; Amparo Pérez Selma, de 2 meses, Carles, 7, de ataque de eclampsia; Josefa Buch Carsí, de 3 meses, Murta, 13, de neumonía aguda.

DISTRITO DEL MERCADO

Nacimientos: Varones, 3; hembras, 3.

Defunciones: Vicente Moreno Alacreu, de 85 años, Carrera Encorts, traste 7, de arterioesclerosis; Valera Barrachina Gómez, de 52 años, Molino de la Robella, 9, de diabetes sacarina; Bautista Martínez Peyró, de 69 años, Adresadors, 24, de asistolia; Vicenta Martínez Herrero, de 66 años, San Vicente, 8, de asistolia.

DISTRITO DE SAN VICENTE

Nacimientos: Varones, 1; hembras, 1.

Defunciones: Pilar Pérez Moreno, de 2 años, Alta, 7, de meningitis tuberculosa; Carmen Gargoa Estevan, de 74 años, En Sanz, 13, de hemorragia cerebral; Diodoro Sanchis Amorós, de 47 años, Fresquet, 19, de esclerosis renal; Francisco Gómez Genovés, de 41 años, En Proyecto, 19, de asistolia.

DISTRITO DE SERRANOS

Nacimientos: Varones, 2; hembras, 1.

Defunciones: Asunción Sanchis Cabedo, de 63 años, Garcilaso, 6, de cáncer de hígado; María Carmen Fernández Martínez González, de 71 años, Hermanitas de los Pobres, de asistolia; Ramiro Martínez González, de 77 años, Hermanitas de los Pobres, de uremia; Vicente García Zaorino, de 70 años, Hermanitas de los Pobres, de hemorragia cerebral; Esteban Castellano González, de 5 años, San Guillem, 1, de nefritis.

Total: Matrimonios, 0; nacimientos, 11; defunciones, 16.

Un pueblo que prospera

INAUGURACION DE SEIS FUENTES DE AGUA POTABLE EN LORIGUILLA

Cristalizó en hermosa realidad el anhelo ferviente de este pueblo con la colocación en el mismo de seis fuentes permanentes, que dan por minuto un rendimiento de 1.800 litros de agua potable.

Con ello el Ayuntamiento, presidido actualmente por don Pascual Rochina, ha manifestado lo fructífera que es la gestión municipal cuando se obra con interés y honradez.

El domingo, día 13 del corriente, a las once horas, tuvo lugar la bendición de las fuentes, realizándola el señor cura párroco don Miguel Porter, y siendo padrinos el médico titular don Manuel Martínez Sellés y doña Dolores Sánchez, esposa del subdelegado de Medicina del distrito y jefe de la Unión Patriótica, don Angel Valero Alepuz, asistiendo a la misma el Ayuntamiento en pleno, los señores maestros de las escuelas nacionales con los niños, llamando la atención poderosamente las niñas todas con sus nuevos uniformes blancos, cosa nueva en este pueblo; en fin, los habitantes todos de la localidad rivalizaron en hacer simpática la fiesta.

Después de la bendición, el señor cura dirigió la palabra al vecindario, haciendo resaltar en elocuentes párrafos la importancia de la mejora; dió las gracias al señor Valero, al Ayuntamiento local, a la representación de Chelva, ostentada por los señores alcalde don Vicente Cervera y concejal don Javier Antón; a los señores padrinos y al pueblo en general, que disfrutará mejora de tan vital interés.

Nutridas salvas de aplausos ponen fin al sentido discurso del señor Porter.

Invitado por las autoridades e instado por todo el pueblo, sube a la tribuna el señor Martínez Sellés, que comienza dando las gracias por el honor que le concedió el cariño del pueblo de Loriguilla.

Saluda a la madrina, haciendo calurosos elogios de sus dotes de inteligencia y bondad, que comparte con su dignísimo esposo, el reputado médico e incansable estimulador de adelantos para este distrito, antes tan abandonado y hoy floreciente gracias a la dirección que él le da desde la jefatura de Unión Patriótica, con su política honradísima y lograra de mejoras para los pueblos, le anima, aunque este señor no lo necesita, a continuar la obra emprendida, y dice que hoy todos los habitantes del distrito tienen palabras de elogio y gratitud en el corazón para don Angel Valero.

Felicita el orador a don Juan Tomás, maestro nacional que fué de este pueblo, por ser uno de los principales iniciadores de la ardua empresa de lograr para el pueblo agua potable en cantidad suficiente.

No quiere hacer resaltar la importancia de tan salutífera mejora, pues en día no lejano confía lograr extirpar las hasta hoy endémicas fiebres tíficas.

Dice al pueblo que ha de estar eternamente agradecido a la gestión que realizan los directores de su vida municipal, reflejo fiel de la nueva doctrina de tan positivos resultados que predica el insgne Jefe del actual Gobierno.

Una ovación grande y calurosa premia las palabras del orador, que es efusivamente felicitado.

Los niños de las escuelas ponen fin con poesías y cantos alusivos al acto, de cuya fecha tendrá Loriguilla imperecedero recuerdo.

JOSE TOMAS VALERO
Secretario del Ayuntamiento

Actuación de la Junta inspectora naranjera del puerto

Ayer se despacharon 85 solicitudes, que corresponden a 621 cajas, 14.343 medias y 226 atados.

Desde Picasent

CULTURA

Nos parece muy bien la actitud de la Alcaldía, publicando bandos en los cuales conmina con fuertes multas a los padres de los niños que se encuentran en la edad escolar y vayan por las calles, no asistiendo a las escuelas, lo mismo que también nos parece muy acertado la visita a fábricas y talleres, denunciando a los patronos desaprensivos que no dudan en emplear en sus industrias a los niños por un miserable salario, perjudicando a los hombres del porvenir, tanto en su inteligencia como en su cuerpo.

A nosotros nos parece muy bien, digna y acertada, la conducta del alcalde señor Guaita, y le alentamos a proseguir su campaña; pero que no olvide que los verdaderos culpables son los padres, que no dudan en su afán innoble de avaricia en sacrificar el sagrado porvenir de sus hijos, convirtiéndolos en ignorantes y analfabetos al prohibirles que alcancen los beneficios que se logran en la enseñanza primaria.

AGRICULTURA

Han aumentado de precio las alubias, naranjas blancas y sanguíneas, ofreciendo resistencia a vender los productores de esta última; continúan cotizándose a los mismos precios el aceite, alfalfa, algarrobas, trigo, maíz y cebada.

MEJORAS Y EMBELLECIMIENTO DE LA POBLACION

Han sido aprobados por la Junta provincial de Sanidad los planos y proyectos que el Ayuntamiento elevó a la superioridad para su aprobación de las diversas mejoras que la Corporación municipal piensa implantar en esta localidad, y son: aguas potables, alcantarillado, adoquinado y casas baratas, precisas e indispensables en todo pueblo moderno; y de embellecimiento y ornato en la población, será la ciudad-jardín y Gran Vía que, dada su pintoresca situación, y con las hermosas vistas del lago de la Albufera y puerto de Valencia que se ven desde cualquier sitio de esta hermosa Gran Vía, y también debido a su elevada situación sobre el nivel del mar, será uno de los rincones más sanos y pintorescos de la región levantina.

A MADRID

Dentro de breves días marchará a Madrid el alcalde señor Guaita a firmar el empréstito necesario para la implantación de las antedichas mejoras, con el Banco de Crédito Local.

EL CORRESPONSAL

Picasent 15 Febrero de 1927.

Crónicas alcoyanas

Lo que se ve ahora y unos proyectos

Nuestros jardines y parques tienen un aspecto de angustia y derrota. No es el repetido aspecto de todos los años, cuando el invierno ahonda la herida que produjo el otoño; en esa herida sabemos ha de florecer, más tarde, una belleza de matices, de vitalidad, de perfumes, de esplendores... Nuestros parques y jardines saben que la futura primavera quizás no les dé el resurgimiento pomposo y triunfal. Están macilentos.

La nieve que cayó sobre ellos los fué aniquilando con sus copos, tan blancos, tan firmes, tan insistentes. Y esterilizó el esfuerzo ahincado de unos cuantos hombres que los cuidan días tras día. Arboles, flores y arbustos quedaron rotos, doblados trágicamente sobre la tierra.

Muy poco pueden hacer para atenuar el destrozo producido, para que nuevos arbustos, nuevas flores y nuevos árboles impriman con el tiempo sus notas de visualidad en los parques y jardines de nuestro pueblo, los seis hombres que en ellos emplean sus brazos y su inteligencia. Y en Alcoy existe un parque anchuroso, la Glorieta; un gran paseo, el de Cervantes; un extenso jardín, el del pintor Gisbert, además de algunos parterres. Su mera conservación ya exige esos hombres, intensificando éstos sus energías. Si deseamos que las potencias primaveralinas ejerzan su fecunda y maravillosa influencia sobre los sitios que son remansos entre el tráfago de nuestro pueblo —y merced a la cual tornen a ser lo que fueron antes,—es preciso que los preparemos ahora, de un modo racional. No implica ello un cuantioso dispendio; son míseros los jornales de quienes laboran en las tierras ciudadanas. Los bienes serían valiosos; una sonrisa de cordial plenitud—color, belleza,—surgiría en nuestros parques y jardines, llegando hasta el corazón de aquellos seres que hoy los contemplan con lástima.

No dudo que el cariño al árbol, a la flor—al ornato público, si se quiere así,—del Ayuntamiento, se exteriorizará. Los amantes de las flores y los árboles, lo esperamos.

—

En violentísimo contraste con el abatimiento que fluye de mis anteriores párrafos, las frases de don Cayetano Solbes — prestigioso edil de nuestro Concejo—son como un canto de triunfo, henchido todo él de una extraordinaria fuerza optimista, nimbado de fervor.

—El parterre que matiza la plaza del Pintor Gisbert, será exornado con sencillez, sugestiva y sobriamente. Bajo el dosel de esmeralda de las frondas, unos jarrones y una figurillas acentuarán el encanto del parterre. También sustituiremos los bancos que existen, tan pesados y sucios, por otros muy ligeros y limpios, esmaltados de azulejos. Este jardín es el más acogedor de los que embellecen la ciudad; ancianos y niños, parejas de enamorados pasan en él horas de quietud, de alegría o de felicidad. Nosotros procuraremos ahondar, hacer más abierto y expresivo su sentimiento hospitalario...

El afectuoso concejal me habla de sus proyectos. Son muchos y elogiables. Ellos me aseguran su adoración por la patria chica, su entusiasmo por la magnificencia que no duda conseguirán nuestros parques y paseos... Me dice que serán derruídos los dos edificios que se alzan al final del paseo de Cervantes, y se prolongará éste, alcanzando entonces una soberbia longitud; la visión del mismo, tan distinta a la de hoy, ha de enorgullecer a los alcoyanos... Me dice que el paseo de Amalio Gimeno se unirá con otro que, en un zig-zag caprichoso, buscará los aledaños del río...

Continúa el señor Solbes... Yo le escucho placenteramente, con una sonrisa en el rostro, con una dulce emoción en el alma... Es de los hombres que estudian y trabajan para que sus anhelos de un Alcoy bellísimo y dinámico sean realidad en una hora que ha de venir.

El edil voluntarioso e inteligente sigue hablando... En sus palabras hay una convicción serena. Ante él, ante su convicción, no puedo tener ironías ni dudas. E instantes después — en estos instantes,—mi pluma se muestra rehacia a los comentarios irónicos, se rebela a exteriorizar las frías objeciones de lo mente.

A. GARCIA MONLLOR

Alcoy, Febrero de 1927.

Compañía Telefónica Nacional de España

Capital: 250 millones de pesetas

MADRID

Por acuerdo del Comité Ejecutivo del Consejo de Administración y a partir del 1.º de Marzo próximo, se pagará contra el cupón núm 9, a las acciones preferentes, un dividendo a cuenta, de pesetas 7,94, ya deducidos todos los impuestos

El pago se efectuará en los Bancos siguientes:

BANCO HISPANO AMERICANO
BANCO URQUIJO
BANCO HISPANO COLONIAL
BANCA MARSANS, S. A.
S. A. ARNÚS GARÍ
BANCO URQUIJO CATALÁN

Madrid 12 de Febrero de 1927.=Gumersindo Rico, Secretario.

J. ABAD - Muebles

Dormitorios - Comedores - Salones

Despachos y toda clase de muebles

Exposición y venta:

San Vicente, 94 - VALENCIA

Ministerio de Educación, Cultura y Deporte

PAGINA AGRICOLA Y PECUARIA

La semana agrícola

Vinos

Estamos en presencia de una lucha en que se ha de ver quién resiste más: si los productores o los comerciantes; hay escasez de operaciones, más no por falta de pretendientes, sino porque los agricultores resisten; así hemos llegado a los 2'75 grado y hectólitro, y de ahí pasaremos seguramente, ya que de todas partes, hasta de la Argentina, se reciben noticias acusando escasez; solo Hungría tiene un stock regular por vender, y ello debido a que los Estados nuevos que la rodean realizan una política francamente proteccionista para sus caldos, y los húngaros carecen de portillo para salir.

La cosecha italiana no fué grande; solo que es superior a su consumo, y el exceso, claro es, ha de buscar colocación en centros que son abastecidos actualmente con calidades españolas o griegas; tal exceso es mayor ahora por la razón de que su elevado precio ha reducido el consumo en las clases médicas, y también en las obreras, por la crisis industrial dominante en todas partes.

Cebolla

Para quienes siguen las notas de las cotizaciones inglesas, el sonsonete de 6 a 7 para los cuatros y 8 a 10 para los cincos, deben tenerlo ya estereotipado en los oídos; se explicarán perfectamente cómo aquí, en los centros productores, no pasa el precio de una peseta por arroba, y aún sabemos de muchos que clamarán por que eso de la peseta se les haga bueno; en la huerta ese es el precio, pero en pasando de Silla o de Sagunto, los sesenta céntimos constituyen precio corriente.

Total: que hoy la cebolla tiene solo valor como elemento distribuidor de jornales: confeccionadores, transportes, cargadores, fletes, y pare usted de contar; los comerciantes cambian el dinero, cuando no lo pierden, y los cosecheros lo pierden.

Pasear por el puerto es hoy un dolor; ver que género excelente, depurado, como nunca se había servido a los centros consumidores, se paga mal, tan mal que muchos labradores, escarmentados, no repetirán, si no se ven obligados a ello por la carencia de salida para otras cosechas.

En los Estados Unidos, la cotización es un poco menos mala: la media caja obtiene de 2'15 dólares a 2'25 y las jaulas de 1'30 a 1'65.

Por si estos males son poco, están los cinco reales por caja, que como impuesto arancelario ha de pesar sobre la cebolla valenciana.

Los totales de exportación, son:

Temporada anterior, 2.473.616 cajas.

Idem actual, 2.123.955 idem.

Temporada anterior, 1.529.524 jaulas.

Idem actual, 1.280.613 idem.

Las cebollas de Holanda hicieron su aparición: se ofrecen a escaso precio, y aunque ni su calidad ni su presentación bastan para competir con la española, el caso es que, basándose en los precios holandeses, se impide la mejora en los precios que era dable esperar por la excelente condición de los arribos españoles a los puertos ingleses.

Aceite

Los preparativos que se hacen para cumplir pedidos del Norte de Europa: Los envíos efectuados a Italia, y la constante demanda de Norteamérica, han tenido como consecuencia una animación en las operaciones, que es de consideración; han contribuído, además, a fortalecer los precios, que oscilan entre 30 y 35 pesetas arroba; sin perjuicio de que cuando se tropieza con una partida de poca acidez, den los compradores por ella lo que se pida Van escaseando las existencias, y por ello la demanda se nota más.

A medida que pasan los días, se observa que por consecuencia de las formidables nevadas el total de la cosecha de aceite de oliva es más reducida, no por causas de plaga, pues éstas afortunadamente se combaten de año en año con mayor eficacia, generalizándose los tratamientos y desapareciendo el abandono en que se tenía a este árbol generoso que nuestra región ha podado zonas estériles para otros cultivos y constituye una cuantiosa riqueza.

Los precios que en el extranjero obtienen nuestros caldos olivícolas son:

En Bélgica, 1.820 francos belgas los 100 kilos.

En Cuba, 22'50 pesos el quintal.

En los Estados Unidos, hasta cinco grados de acidez el galón, de 1'30 a 1'40 dólares.

En Francia, 275 pesetas los 100 kilos.

Y en Portugal, 9'50 escudos el kilogramo.

Pasa

Comprendemos la satisfacción de los productores paseros y nos consta que no tienen el deseo de gastar en salvas todo el cabal, sino que estudian y preparan un reglamento que además de satisfacer sus aspiraciones, permita la colaboración de todos los amantes de la comarca y de sus intereses. En esa obra de paz y armonía nos hemos de encontrar todos, y si se logra, entonces será llegado el momento de pedir toda clase de preeminencias y honores para cuantos hayan aportado a la comarca un bien tan fundamental en el acrecentamiento de la prosperidad.

En el aspecto puramente económico, tenemos el firme convencimiento de que la colaboración se obtendrá, porque todos en el fondo están conformes; si se confeccionara un cuestionario, veríamos que en lo fundamental la coincidencia sería absoluta

Moralizar el mercado es aspiración general, y el que no la tenga, no puede ser factor cotizable en el pleito, y moralizar es el procurar que las marcas y las indicaciones que lleven las cajas, respondan a una realidad; que lo que se envasa como bueno, sea bueno en efecto.

La regulación de los embarques, que en otra cosecha de cuantía ilimitada sería aventurado establecerla, en la pasa es posible porque es reducida; al comenzar la temporada se conoce habitualmente el número de quintales disponibles; como también la cifra de lo que se enviará probablemente a cada mercado; como también es factor conocido la capacidad consumidora de cada mercado; en tales circunstancias, esa regulación es conveniente para todos los interesados, que si son comerciantes se verán libres de esas jugarretas que producen ruinas, y si son productores, verán debidamente compensado ese trabajo que significa el sostén de una zona tan poblada como la pasera.

La discrepancia surge al llegar a los procedimientos para que ambas aspiraciones sean realidad; encontrar la fórmula de concordia es ahora el trabajo ímprobo que se debe realizar, huyendo de toda clase de apasionamientos, aportando los mejores deseos, con toda la buena voluntad, y sabiendo que no se puede prescindir de la situación creada.

El total exportado es como sigue:

Temporada anterior, 222.634 quintales.

Temporada actual, 194.803 quintales.

El precio, 40 pesetas.

Naranja

Luego de unos momentos de indecisión en los mercados ingleses, motivados por la creencia de que las rectificaciones de criterio en la inspección naranjera traerían cuando menos la probabilidad de que se invadiría el mercado consumidor con naranja deficiente, se restableció el buen aspecto del mercado y se volvió a las cotizaciones remuneradoras: las noticias de Liverpool, que ayer no pudimos publicar, dan sensación de fortaleza que se confirmará si la naranja sigue llegando bien, y honrando de paso la seriedad legislativa de nuestro país.

Véanse las cotizaciones de Liverpool, obtenidas en los restos del vapor «Hansa»:

Para las 240, 176 a 18; para las 300, de 19 a 20'6; para las 340, de 19 a 20, y para las 504, de 18'6 a 19.

En los mercados alemanes hubo alarma con la consiguiente baja hasta 12 marcos por media caja; y en Francia, los comerciantes españoles vistaron al cónsul inglés para demostrarle, y pudo éste convencerse, de que con género bueno se obtendrían precios excelentes.

En los centros productores, el precio es variadísimo: 55 pesetas el miliar, es buen precio, aunque todavía constituye excepción, pues el «rebuig» anejo a toda partida, aumenta el precio de adquisición y disminuye los buenos obtenidos en el extranjero.

En la Ribera oscila entre 3 pesetas y 6: géneros buenos, naturalmente.

El total exportado es como sigue:

Temporada anterior, 4.568.563 caja.

Temporada actual, 4. 116.025 caja.

Algarrobas

La campaña realizada por la prensa castellonense en favor de esta importante riqueza regional, ha motivado que el Consejo de la Economía Nacional, tan atento siempre a los latidos de la opinión, haya puesto sobre la mesa el tema interesante de las importaciones de los piensos en general.

Se trata realmente de una riqueza, que en Valencia, en la provincia de Valencia, supone un total de unas 50 000 toneladas, que valoradas a tres pesetas arroba, precio actual, son doce millones de pesetas a repartir entre zonas que no pueden ser dedicadas a otros cultivos.

Es una riqueza digna de toda protección, y que por ser artículo de gran valor alimenticio tiene aplicaciones que aún no han sido explotadas.

La harina de algarroba, empleada por ejemplo en la fabricación del chocolate, significa un excelente aditamento; pero como a la ley no han llegado todavía estas cosas, misión de los organismos agrarios es ir consolidando en la realidad las conquistas de la ciencia; difícilmente podremos encontrar un espíritu más comprensible que el señor Castedo, en la dirección de la política económica nacional, y es él el encargado de recoger las aspiraciones que hoy forman ya parte del programa de los cultivadores del algarrobo y que son un aspecto de la industrialización de la agricultura.

VIRIATO

CAMPOS DE "ORO"
PLANTELES DE NARANJOS DE TODAS CLASES
WASHINGTON NAVEL Y NAVEL ORO, KING, SANGRE, BERNA, CADENA, VALENCIA, MANDARINOS, BORDES, EN MACETA, VIVERO, ETC.
SOLICÍTESE NUESTRO CATÁLOGO.
DIRECCIÓN POSTAL Y DESPACHO: VICENTE ALBERT.—P. BADENES, 1 VALENCIA

Por tierras de Amposta

La constitución de la Cámara Arrocera

La difícil situación por que pasa la producción arrocera, es máxima para la zona del delta del Ebro, que se encuentra en imperfecta colonización, como resultado de la excesiva facilidad con que pueden adquirirse tierras. Esto ha originado que los agricultores hayan dedicado a esto todos sus reservas económicas, lo que, al dejarles sin el necesario capital de explotación, les entrega a operaciones a interés superior al que las tierras pueden dar, aún en años favorables; a esto se ha unido el perjuicio de no haber dispuesto de la debida orientación técnica que guiase a los agricultores arroceros y les detuviese en el peligrosísimo camino que desde hace larga fecha venían siguiendo.

Por las razones apuntadas, la aparición de un organismo de intensa vida, llamado a convivir con el país y orientarle en los diversos problemas de la producción arrocera, constituye un hecho memorable para los agricultores del delta del Ebro, que en estos momentos tienen puesta su esperanza en el funcionamiento de la nueva entidad.

Los trabajos para la constitución de la Cámara, han sido realizados con gran actividad y entusiasmo por el agrario doctor Lorente, en constante relación con el director de la Estación Arrocera de Sueca y con la Cámara de esta localidad.

El domingo fué la fecha señalada para celebrar el primer acto del naciente organismo, y consistió éste en una conferencia dada por el señor Font de Mora, acerca de cómo debe funcionar la Cámara Arrocera de Amposta.

Por la mañana esperaron al conferenciante en Ulldecona una comisión de la directiva de la Cámara, que con el señor director de la Estación Arrocera de Sueca y los señores Carrasco, vicepresidente de la Cámara Arrocera; Carrasquer y Benedito, se trasladó a Amposta, en cuya entrada esperaban a los visitantes una nutridísima comisión de agricultores arroceros, que les recibió con grandes vítores.

Con los agricultores se encontraban representaciones tan valiosas como la junta directiva de la Cámara de Amposta, de la Diputación provincial de Tarragona, formada por los diputados señores Foguet, Puñet y por el señor Solano, del Ayuntamiento de Tarragona, con su alcalde, señor Segura, y el señor Baixauli, de la Asociación de la Prensa; el señor Sanuy, el presidente de la Sociedad de Carreteros, el conocido agrario señor Castell Arnau y algunas personalidades más, que lamentamos no recordar.

Celebróse un espléndido banquete, obsequio de la junta directiva de la Cámara de Amposta al señor Font de Mora y acompañantes, al final del cual pronunció muy acertadas palabras el señor Carrasco.

Invitados por el presidente de la Sociedad de Carreteros, tuvo lugar la visita al centro de éstos, siendo recibidos con grandes aplausos y vítores.

Llegadas nuevas comisiones de Tortosa, con elementos tan valiosos como el presidente del Sindicato del Canal, don Diego de León, de la prensa de Tortosa, presidente de la Cámara Agrícola Comercial señor Carles y Ayuntamiento de Amposta, en corporación, bajo la presidencia de su alcalde señor Esqueve, se trasladaron al teatro, en donde había de celebrarse el acto.

Hemos de reconocer que no creímos posible llegara el pueblo de Amposta al entusiasmo demostrado, y del que era buena prueba la de que en el local elegido se habían reunido más de dos mil personas.

Dió comienzo el acto con unas palabras de presentación del conferenciante por el señor alcalde de Amposta, y acto seguido, hizo uso de la palabra el señor Font de Mora, que después de agradecer las grandes muestras de afecto recibidas, entró de lleno en el desarrollo del tema de la conferencia, que era el provecho que puede lograrse por las entidades agrarias bien dirigidas.

Comenzó dividiendo la gestión mencionada en técnica, económica y social. Al estudiar el primer aspecto se detuvo en hacer constar la crisis por que pasa la producción arrocera y el aumento en extensiones cultivadas y producción en este último año en los países cuya producción compite con la nuestra: Italia, EstadosUnidos, Egipto y Brasil.

Estudió los medios posibles para aumentar la producción y mejorarla, deteniéndose en todo lo referente a selección de semillas e introducción de nuevas, que deben llegar a manos de los agricultores por medio de los Sindicatos en íntima relación con las Cámaras.

Mencionó los medios de abaratar el cultivo tal como se siguen en otros países, y especialmente en Italia, fijando la forma cómo se realizarán experiencias en Amposta, si la Cámara lo estima pertinente.

Citó la característica ácida de los terrenos de la Delta y el abonado adecuado para disminuir estos gastos y asegurar su eficacia. Estudió otros diversos problemas relacionados con la producción, que han de ser resueltos por la cooperación de los centros técnicos con los agricultores, sin cuya compenetración los establecimientos oficiales no son más que lugares de elucubración y nidos de soberbia.

Ocupóse luego del establecimiento del servicio de informaciones de precios y mercados, citando cómo lo ha conseguido la Cámara de Sueca por la colaboración de los consorcios agrarios de Lodi, Novara y Mortara, de las entidades de informes ingleses y americanos, etc.

Mencionó cómo es posible facilitar los abonos y semillas, reglas generales que han asegurado el éxito de las obras de cooperación de las que ha sido modelo y perdurará la de los Pionners, cuyas normas no deben olvidar los fomentadores de asociaciones agrícolas, si no quieren verlas fracasar y hundirse en el descrédito.

Por lo que respecta a la acción social, citó los medios cómo las entidades agrícolas pueden lograr los préstamos del crédito agrícola, bien sobre cosechas en almacén, para lo que en la Delta se precisa la construcción de almacenes, dada su carencia en las fincas rústicas, bien para garantir a los agricultores el que no serán víctimas de la usura. Finalmente, en el terreno social hizo constar la orientación actual de la Dirección de Acción Social Agraria, que permite la adquisición por el Estado de cuantas fincas se ofrezcan en buenas condiciones para transformar a los colonos en propietarios.

Hizo un resumen de las modificaciones necesarias para evitar que se repitan los graves daños de este último año, por falta de organización y de medios de recoleión. Propuso medidas que, seguidas, pueden aminorar la crisis de la producción arrocera y terminó con un canto a las virtudes del «payés», que después de haber sostenido grandes luchas para convertir en productivas tierras de arroz, cuando las ve corresponder a sus esfuerzos, las pierde por un interés que consta en unos papeles, que no es el interés del país, y el sufrido labriego vuelve de nuevo a la lucha, bajo el estímulo de engrandecer a su patria.

Una prolongada ovación premió la labor del señor Font de Mora, que fué muy felicitado, recibiendo muestras de estimación a su paso por las calles de la localidad.

El director de la Estación de Sueca y sus acompañantes, salieron en automóvil para Tarragona, dejando en Amposta grandes esperanzas.

Acordóse el seguir fielmente cuantas instrucciones se dicten por la Cámara de Sueca, para la defensa de la producción arrocera y que un determinado número de agricultores de la Delta se trasladen a Sueca para conocer las medidas más urgentes que deban llevarse a la práctica.

También nos proponemos el que a los cursillos de elaboración de arroz que se den en la Estación Arrocera de Sueca asistan agricultores de esta.

COLOMAR.

ARBOLES
FRUTALES SELECCIONADOS
Cultivos propios en gran escala
FORESTALES Y DE ORNAMENTO
Arbustos y plantas de Flores
Domingo Orero
SEGORBE

LA AGRICULTURA
Si usted es agricultor y no está suscrito todavía a la revista valenciana *La Agricultura*, suscríbase usted, le interesa. Ocho pesetas al año. Administración: Calle de Lauria, 14, bajo.—Valencia.

El nitrógeno sintético y el abono «Nitrophoska»

Se calcula que cada persona elimina por día diez gramos de nitrógeno, lo que solo en un país de 65 millones de habitantes, como Alemania, hace 650 toneladas diarias, o sean 237.250 anuales; puede suponerse las sumas enormes que en el mundo se pierden; estas cantidades eliminadas no vuelven a la tierra, sino que, en los países civilizados especialmente, van a ríos y mares. Los animales y plantas consumen continuamente nitrógeno, que igualmente se substrae a la tierra, a la que hay que devolverlo, so pena de esterilizarla. Se comprende por lo dicho la importancia capital que en el mundo tiene la producción de este metaloide para la agricultura.

Desde hace relativamente poco tiempo, el ázoe para el abono artificial se extrae de aire, tratado a altas temperaturas, y comprimido a más de 150 atmósferas; por ser éste un procedimiento costoso, se está construyendo en Sodingen (Westfalia) por la Sociedad Mont Cenis y por la pos acciones Hibernia (cuya mayoría está en poder del Estado prusiano), una gran fábrica con una central eléctrica propia que le suministre fuerza para sacar el nitrógeno del carbón.

El hidrógeno necesario para la obtención del amoníaco sintético, se substrae de los gases que despide la fabricación de cok, como producto secundario del mismo.

En la baratura del hidrógeno así conseguido (que antes había de producir expresamente y resultaba caro), que reducirá, como es natural, el precio del amoníaco porque su combinación se consigue además a baja temperatura y presión inferior a 100 atmósferas (y es esto otra economía); en la cantidad casi ilimitada que del mismo puede así obtenerse, y en las exorbitantes que se consumen en el cultivo, está la ventaja del nuevo procedimiento, contra el que ha entablado pleito el potente Consorcio alemán I. G. Farbenindustrie, por entender que vulnera derechos concedidos al mismo por anteriores patentes de su propiedad.

Esto ha originado enorme revuelo en los círculos económicos y financieros alemanes, pues el Consorcio últimamente citado es el más poderoso de Alemania y tiene enfrente como competidor industrial al propio Estado de Prusia, esperándose con ansia la solución de este conflicto, que puede tener extraordinaria repercusión en la industria y Bolsa de este país, en la que, al frente de todos los valores, están las acciones de la I. G. Farbenindustrie, que alcanzan un tipo de cotización altísimo.

A los pocos días de hacerse públicas las diferencias entre ambos grupos industriales, el I. G. Farbenindustrie dió a conocer ante los representantes de la prensa alemana el nuevo producto de su fabricación, al que se bautiza con el nombre de «Nitrophoska», y que lanza ahora al mercado.

Se trata de un abono artificial, compuesto principalmente de nitrógeno, ácido fosfórico y potasa combinados, y se espera que, a la par que a sus productores, reporte grandes beneficios a la agricultura.

Hasta ahora en ésta se empleaban separados dichos componentes, que, o bien mezclaba el agricultor, antes de usarlos, o los esparcía en la tierra uno después del otro, con disminución de su eficacia; en el mercado se venden esos productos, muy poco concentrados, un 15 ó 20 por 100 de los mismos y el resto de cuerpos extraños, con lo que se encarece su transporte y manejo.

El «Nitrophoska» parece ser que contiene más del 50 por 100 de substancias alimenticias de las plantas, y se fabrica granulado, para evitar el desperdicio que lleva consigo el abono completamente pulverizado.

No es una simple mezcla lo que hace la I. G. Farbenindustrie para preparar el «Nitrophoska», sino una verdadera combinación química, en la que además de los principales elementos mencionados, se emplean también otros, como el citrato y ácido cítrico, sometiendo el todo a manipulaciones para separar todo el ácido sulfúrico que agria la tierra.

El agricultor, actualmente, solo tiene que determinar el momento del abono y la cantidad a emplear; todo lo demás se lo dan hecho.

Para Alemania se preparan dos clases de «Nitrophoska», con distinta combinación cuantitativa de sus componentes, según se destine a tierras ligeras o fuertes.

Hasta ahora, y por lo caro que resultaba la obtención de nitrógeno sintético, Alemania producía poco abono artificial, apenas el necesario para la agricultura nacional, pero con el nuevo procedimiento de fabricación y consiguiente baratura, se propone emprender la exportación en gran escala, especialmente a Rusia y a Asia, donde se espera que su consumo alcance proporciones extraordinarias, dadas las extensiones de cultivo, y esto explica la rivalidad entre I. G. Farbenindustrie y Mont Genis-Hibernia, porque si estos últimos obtienen con el nuevo invento los componentes del abono del modo económico que dicen, harán imposible la competencia al «Nitrophoska».

La práctica, sin embargo, enseña que en tales casos casi siempre se llega a un acuerdo entre los fabricantes que impiden al público aprovechar las consecuencias de la competencia y permite enriquecerse a ambos productores.

R. GOMEZ NAVARRO

Cónsul de España en Berlín

Biblioteca de la Cooperación
Obras de RIVAS MORENO

	Ptas.
Bodegas y destilerías cooperativas	2
Lecherías y queserías cooperativas	3
La Cooperación Agrícola en el extranjero	3
La Mutualidad y los asalariados	2
Cómo se funda una Caja Rural.	4

LIBRERIA AGRICOLA

la inventó, que le bastaba sólo un abrir y cerrar de ojos para sacar una cuenta portguesa, que son las cuentas más complicadas de Europa.

Llamábase este caballero don Alejo de Alcántara, tío carnal por parte de padre de la encantadora Luisa.

Andando el tiempo, entre la madre, la hija, el tío y el primo, se dieron tal mañana, que obligaron al millonario italiano a que trasladara su pingüe patrimonio a la fértil España.

Bien es verdad que el cielo del Tíber y el cielo del Ebro se asimilan bastante; con lo que el marqués acabó de convencerse que no perdía gran cosa en el cambio.

Poco a poco se fueron comprando, bajo la dirección de don Alejo, primero dos casas en Madrid, y luego una hermosa vega en Aragón, cerca del Moncayo, en los hermosos campos de B..., pueblo donde ha dado comienzo la presente novela.

Todas estas compras se hacían, como era consiguiente entre personas que no olvidan lo porvenir, a nombre de doña Luisa de Alcántara; que al fin y al cabo, en el orden natural de los acontecimientos, lo más lógico que podía esperarse era que la joven Luisa viviera más años que su caduco esposo.

Don Alejo fabricó una hermosa quinta en las faldas del Moncayo; porque una mujer joven, noble y rica, debe tener un pequeño paraíso en el campo, donde vaya a reponerse, durante los meses de las flores y los frutos, de ese cansancio moral que ocasiona la vida bulliciosa y agitada de la Corte.

Terminada la quinta, no con poca curiosidad de los vecinos de B..., que deseaban conocer a los dueños de aquella hermosa posesión, un acontecimiento desgraciado privó a Luisa el aspirar los puros vientos de la montaña.

Madrid es una villa, dotada por las nieves pertinaces del Guadarrama con una *epidemia* que nadie teme, que casi todos miran con indiferencia, y que sin embargo, se ceba con una crueldad inaudita en las pobres criaturas que pululan y pueblan la villa del oso y del madroño.

CAPITULO VI

UN MILLONARIO CAIDO DEL CIELO

Antes de presentar en la escena a la señora marquesa de Lorentini, convendrá que digamos algunas palabras sobre su pasado.

Procuraremos ser lo más lacónicos posible.

Luisa de Alcántara era la hija de un noble arruinado.

Su padre, hombre a la moda, gastador espléndido, aficionado a toros, enemigo de la literatura, que tenía en su gabinete multitud de divisas ensangrentadas y pedazos de cuernos, célebres por haber perforado la piel de algún torero, pero que no conocía el *Quijote* ni a Cervantes; caballero, en fin, que gastaba alegremente su patrimonio corriendo de Cádiz al Puerto con los curros y matadores más afamados de España, no le dejó a su muerte más patrimonio que sus pergaminos.

El personaje que nos ocupa tuvo un fin lógico, matemático: murió en las astas de un toro, un día que en el coto de un noble amigo suyo se tentaron y marcaron algunos toretes.

La muerte del aristócrata fué llorada por la viuda y su hija, y dijeron malas lenguas que algunos señores envidiaron el glorioso fin del difunto título.

Como llevamos dicho, el conde, pues conde era el difunto, había gastado tanto en vida, que no dejó nada o casi nada después de su muerte.

Luisa contaba entonces diez y ocho años. Era hermosa como una virgen y rubia como el ángel del Apocalipsis.

Su edad era la más a propósito para lucir una joven, y la madre, que así lo conoció, y que, por otra parte, sólo podía encontrar su salvación hallando su hija un partido

Ministerio de Educación, Cultura y Deporte

INFORMACION GENERAL

La vida en la región

DE LIRIA

LLUVIA

Durante la noche del domingo al lunes, cayó sobre este término municipal beneficiosa lluvia, que hizo marcar el pluviómetro la cantidad de quince milímetros.

LOS JAIMISTAS DE LA PUEBLA

El pasado domingo, verificóse en Puebla de Vallbona un acto de propaganda jaimista, con asistencia del señor marqués de Villores y otros campeones del ideal legitimista, que usaron de la palabra, y cuyo resultado fué la reorganización del Círculo Jaimista de dicho pueblo.

DE SUECA

MERCADO

Sin variación.

FESTIVAL DE LA CRUZ ROJA

El domingo en la plaza de la Libertad, tuvo lugar el acto de la promesa de la bandera de la Cruz Roja de los nuevos asociados e imposición de banderines. Acto seguido, se repartieron a los niños de la sección juvenil los juguetes recibidos de Nueva York. Al acto asistieron las autoridades y tropa de exploradores.

Terminado el acto, se trasladaron todos los invitados al domicilio de doña Patrocinio Lapuebla, presidenta de la asamblea local, en donde fueron obsequiados con pastas y licores.

LA REMONTA MILITAR

En los sitios de costumbre se ha establecido la parada de sementales al mando del cabo Marciano Martín Guzmán.

EL TIEMPO

Cesó la lluvia, habiéndose despejado el tiempo.

El día de hoy fué de temperatura benigna.

DE ALCIRA

AYUNTAMIENTO

La Permanente ha acordado aprobar el dictamen de la comisión de Cementerios, para proceder a la inmediata reorganización del servicio.

—El Ayuntamiento ha acordado aumentar el alumbrado de las calles de Bailén, Sagunto, Almácera, Tetuán y algunas otras.

PETICION ATENDIDA

Por el mucho tránsito que existe en el puente de San Bernardo, sería conveniente que se reconstruyeran las aceras, que facilitarían el paso.

DE JATIVA

NUEVA JUNTA DIRECTIVA

Renovada la junta directiva que ha de funcionar para el presente año en la Sociedad Dependencia Mercantil, de esta ciudad, ha quedado constituída en la siguiente forma.

Presidente, don Francisco García Arguelló; vice, don José Abad; tesorero, don José Alberola Olaso; secretario, don Luis Rodenes Serra; vice, don Dionisio Estellés Orlolá; contador, don Manuel Ruiz Roca; vocales: don Antonio Duet, don Vicente Doceda, don Ramón Martínez y don Miguel Sanchis.

CONVOCATORIAS

La sociedad artístico-musical «La Nueva», celebrará junta general el día 17 de los corrientes, en su domicilio social, calle de Moncada, 2, para tratar de los próximos bailes de Carnaval.

—El Sindicato del Puig, también celebrará junta general ordinaria, entre los propietarios de esta ciudad, el domingo próximo, día 20, a las diez de su mañana, en las Casas Consistoriales.

VARIAS NOTICIAS

La distinguida dama doña María Marín, viuda de Selgas, acompañada de su hija política e hijos don Ezequiel y don Juan de Selgas y Marín, marcharon a Toledo, con el fin de visitar en su palacio al Cardenal Primado de las Españas, doctor Reig.

—Por el elemento joven del Casino de la Unión Patriótica de esta población, se están ultimando los detalles para celebrar en su local de la plaza del Cid, recientemente reformado, grandes bailes durante los días 24, 27 y 28 del actual y 1 y 6 de Marzo próximo.

AYUNTAMIENTO

Bajo la presidencia del alcalde accidental don Antonio Villena Martínez, secretario señor Larrea Peñalba ediles señores De Diego, Aparicio Micó, Sanchis, Richart, Viñes, Gutiérrez, Martínez Bonillo, López Martí, Bernabé Pastor, Furió, Bernabeu y Cortés, celebró Pleno nuestro Consistorio, aprobándose el acta anterior.

Se dió cuenta de la dimisión presentada por el alcalde propietario don José Bataller Carreres, así como la de concejal, acordándose no admitir ésta, hasta que por la superioridad se acepte o no la dimisión como alcalde de Játiva.

Asimismo se presentó la dimisión del concejal don José Morales Monroy, la que no fué admitida por el pleno, acordándose seguidamente y por unanimidad nombrarle hijo predilecto de Játiva, atendiendo a una solicitud suscrita por más de cincuenta vecinos, en la que se exponía para ello los fundamentos y razones justificadas.

Y después de tratar de otros asuntos de mera importancia, entre ellos el asunto de la Compañía Telefónica Nacional de España, se levantó la sesión a las ocho de la noche.

EL TIEMPO

Sigue lloviendo con insistencia, aunque no se siente tanto frío.

TEATRALES

Hoy y mañana celebrará sus funciones de despedida en el Gran Teatro, de ésta, la agrupación Adriani-Alexis, que con tanto éxito debutó en el Salón Setabense.

VIAJEROS

Terminada su misión que le trajo a esta ciudad, marcho anoche en el rápido a Granada, el R. P. Antonio de P. Díaz, ilustre orador sagrado. Lleve feliz viaje.

EL DIA SANITARIO

Játiva dió el domingo pasado un hermoso ejemplo de cultura cívica, con la celebración del Día Sanitario.

La finalidad de este acto estribaba en hacer despertar en el pueblo interés por los problemas de Sanidad, y en el mitin de propaganda que a este efecto se celebró en el Salón Setabense, con asistencia de todos los médicos de los diferentes pueblos del distrito, con la representación de sus respectivos Ayuntamientos y escuelas, y estudiar a la vez todos aquellos medios que deben implantarse con objeto de mejorar las condiciones higiénicas de las poblaciones.

Con una enorme concurrencia se celebró el mitin, que presidían las autoridades locales.

Hicieron uso de la palabra el doctor Ramón Méndez, de Valencia, médico del servicio sanitario de la capital, quien disertó acerca de la epidemiología y profilaxis de la tuberculosis, extendiéndose en atinadas observaciones acerca de su evolución y de las medidas pertinentes a tomar para evitar su propagación y para combatirla, exponiendo las que han tomado otros países.

Habla después el doctor Trallero, inspector provincial de Sanidad, quien tomó como tema principal de la disertación suya, el asunto de canalización de aguas y construcción de alantarillado, en cuya medida radica el fundamento básico de la moderna higienización. Tiene parrafos brillantísimos, que fueron muy aplaudidos, al explicar razonadamente los peligros que encarna para las poblaciones el tener abandonados estos dos aspectos de vital importancia para la salud del vecindario.

La premura del tiempo, pues había de ir a esperar a la primera autoridad civil, impidió que hicieran uso de la palabra los médicos locales.

En el expreso llegó el señor gobernador civil, quien fué recibido por las autoridades y comisión sanitaria y las dos bandas de música de la localidad, con numerosa representación de todas las entidades y corporaciones de la localidad.

Acompañados por todos se trasladó la primera autoridad civil al Hospital cívico militar, a la puerta de cuyo benéfico establecimiento fué recibido por el director del mismo doctor don Ernesto Sanz Roselló, inspector provincial de Sanidad don Miguel Trallero y reverenda Madre Superiora.

Visitó todas las dependencias, de las que hizo grandes elogios, y seguidamente se trasladaron al Ayuntamiento, desde cuyo balcón central dirigió la palabra la primera autoridad civil.

Después se sirvió un vermouth de honor en la Unión Patriótica, y luego se sirvió un banquete, en cuyo acto hicieron uso de la palabra el alcalde accidental de Játiva, señor Villena; el secretario, señor Larrea, y el señor gobernador.

UN TE EN EL SETABENSE

En el amplio salón de bailes del aristocrático Casino Setabense, se celebró un animado té danzant, al que concurrió la alta sociedad. En el joven sexo femenino vimos a las encantadoras señoritas Amelia, Rosita y Pepita Martínez, Amelia Marzal, Consuelito Calvo, Marinita Martínez, Purita y Conchita Morales, Lolita Parra, Marnita Casesnoves, María Grajera, Conchita Caballero, Carmencita Abuin, Emilieta y Amparín Climent, Aurorita Mosquera, Amelita Cuevillas Fabra, Pilar y Carmencita Fernández, Teresita y Consuelito Armero, Josefina Carrió, Clotilde García, Carmen Garí, Nievecitas Ibáñez, Carmencita y Mariíta Bernabeu, Nievecitas Gironés, Emilia Richart, Lolita y Pepita Ramón, María Pascual, María Richart, María y Lola Ridoci, María García, Carmen Vera, María Gandía, Rafaelita Iborra, Josefina Pastor y Nievecitas Alvarez.

Una orquesta, dirigida por el maestro Ramírez, llenó el ambiente con cadencias armoniosas, a cuyo compás, las parejas se entregaron, más bien dicho, nos entregamos, ¿para qué negar este momento de expansión juvenil?, a las dulces emociones que el arte de Terpsícore ofrecía en aquel ambiente que edenizaba la belleza de tanta mujer.

DE SAGUNTO

LA REUNION DE CABOS DEL SOMATEN

En el salón de sesiones de la Casa Consistorial, y bajo la presidencia del capitán del Somatén, don Emilio Marín, y el cabo del partido don Enrique Rubio, se reunieron los cabos y subcabos de todos los pueblos del partido, con objeto de cumplir en lo que dispone el reglamento del Instituto, asistiendo todas las representaciones de los pueblos y de los distritos de ésta y el Puerto.

SALVAJADA

En la subida del Castillo, el Ayuntamiento, con muy buen acuerdo, plantó, con objeto de hermosear aquellos parajes, una buena partida de árboles forestales; una mano bárbara tuvo la osadía, aprovechando un descuido en la estrecha vigilancia que allí ejerce nuestra laboriosa Guardia municipal, de arrancar diez pinos.

Inmediatamente de conocerse el hecho por nuestro diligente inspector señor Gómez, comenzaron las diligencias par averiguar el autor de tan bárbara acción.

EL REPESO

Desde la posesión del señor Casanova en la Alcaldía, que se dió mucho movimiento a las comisiones, en particular la del Repeso, que muy activa recorre con mucha constancia los establecimientos, velando por la pureza del sistema métrico decimal.

El vecindario, muy satisfecho por tal vigilancia, no regatea su aplauso a las autoridades.

MEJORIA

Se encuentra muy mejorada en su dolencia la distinguida señora de nuestro diputado señor Navarro, doña Angeles Verdejo.

NOTAS DEL PUERTO

El sábado llegaron a ésta los estudiantes de Medicina que componen la Tuna Escolar Médica Valenciana.

Fueron recibidos por don Luis Casanova y don Antonio Corpas, y acto continuo, después de el saludo de bienvenida, la Tuna Escolar, empezó a tocar bonitos pasodobles, y llevando al frente su bandera, se dirigieron a depositarla en casa de la bellísima madrina señorita María Luisa Montes.

A los acordes de la Marcha Real fué izada la bandera en casa de su madrina, quedando ésta como depositaria de tan hermoso emblema, mientras los jóvenes estudiantes marchaban a recorrer la población para que el vecindario se diese cuenta de que por la noche se celebraría un concierto musical, en donde a la par que podían recrearse oyendo música selecta, contribuirían con su ayuda a la gran obra de aquella gloria médica que se llamó Gómez Ferrer.

Se celebró el concierto, de cuyo programa dimos cuenta en su día, y el público quedó muy satisfecho, pues tuvo el gusto de oir música selecta, interpretada magistralmente, por esos jóvenes altruístas, que con gran abnegación, ponen toda su fe y entusiasmo ante causa tan noble como es el hacer, entre todos, ese gran Hospital de Niños Gómez Ferrer.

Terminado el concierto, se dieron un sinnúmero de serenatas a distinguidas personas, y al amanecer se retiraron a descansar los escolares.

Por la tarde visitaron el casino La Peña Sierra Menera, donde se organizó un baile en honor de la Tuna Escolar, y ahora sí que he de confesar mi insuficiencia para poder relatar la hermosura del conjunto, la belleza sin igual de esta encantadora juventud y la seriedad y respeto en medio de un ambiente tan embriagador, en donde únicamente se respiraba juventud y belleza.

En un momento de descanso, los señores Montal, González del Río y Bernabeu, en nombre de todos sus compañeros, pidieron el que se les concediese tocar algunas composiciones de concierto, en honor a las distinguidas damas que con su presencia honraban este acto; así lo hicieron, recibiendo infinitos aplausos por su esmerad interpretación.

La directiva del casino obsequió a los escolares, y con este motivo se cruzaron entre el presidente y el señor González del Río, los saludos afectuosos y fieles interpretadores de que todo, todo cuanto se haga, será poco ante la gran figura de Gómez Ferrer.

DE SEGORBE

LAS REFORMAS DE LA GLORIETA

Hoy han empezado los trabajos de la reforma de la Glorieta con el derribo de los árboles y desaparición de la antigua verja que separaba la carretera llamada de Capuchinos.

También cubren la acequia debajo de la Glorieta para el ensanche de dicho paseo llamado de invierno, y así se podrá evitar que los niños que van a las escuelas se puedan caer, evitando posibles desgracias.

DE TEATROS

Con un lleno completo se celebró en el Círculo Monárquico la anunciada matiné de cine y la bonita zarzuela *El primer amor*, cosechando muchos aplausos todas las partes que componen dicho cuadro, por lo acertadas que estuvieron todas en el desempeño de sus papeles, sobre saliendo el señor Ribes.

También se distinguió notablemente en su difícil papel dramático la señorita Escrich, que hizo sentir al público los distintos pasajes de la obra, por lo que fué aplaudida.

Para el próximo domingo está en ensayo una bonita zarzuela, con la sesión de cine.

En el Republicano y Camarón se celebra cine, estando animados de público.

DE BURRIANA

LA CAMPAÑA NARANJERA

Ayer se reanudaron las operaciones de embarque en nuestra playa.

La Junta revisó 22.000 cajas, rehusando entre siete partidas 325 cajas.

NOMBRAMIENTOS

El Obispo de Tortosa ha firmado el nombramiento del capellán de las Oblatas, de Benicásim y convento de Dominicas de ésta, a favor de nuestro paisano reverendo Domingo Enrique Oliver y reverendo Domingo Claramonte Sales.

PUERTO

En rada:
Vapor «oPrtugal».
Vapor «Allan».
Vapor «Yllian».
Vapor «Corredores».

DE CASTELLON

ACCIDENTE AUTOMOVILISTA

Ayer, en la carretera de Belchite a Tortosa, ocurrió un grave accidente automovilista, del que resultó víctima el notario de Villafamés, don Pedro Herranz.

Este señor salió en automóvil, a las cinco de la tarde, del pueblo de Hortas, acompañado del chofer Vicente Raga, del señor Corbí y del coadjutor de Valderrobles don Justo Villa.

Al llegar el coche a las cercanías de la Venta del Rom, a unos tres kilómetros de Horta, volcó, saliendo despedidos el señor Corbí y el coadjutor, quedando debajo del vehículo el señor Herranz y el chofer.

Del pueblo de Hortas salieron los médicos don Vicente Loscos y don Joaquín Tena, los cuales prestaron auxilio al chofer, pues el notario señor Herranz era cadáver.

El coadjutor señor Villa y el señor Corbí no sufrieron daño alguno.

La noticia del accidente circuló rápidamente por Castellón, causando verdadera impresión la noticia del fallecimiento del señor Herranz.

LA JUNTA DE PUERTOS

La Junta inspectora de puertos ha enviado hoy 236 cajas y 4.381 medias, rechazando 314 medias cajas pertenecientes a seis partidas.

EN EL DESIERTO DE LAS PALMAS

La Comunidad de Padres Carmelitas del Desierto de las Palmas está organizando una peregrinación para conmemorar el segundo centenario de la canonización de San Juan de la Cruz.

La peregrinación se celebrará el día 24 de Abril.

UNA ASAMBLEA

El próximo domingo se celebrará en Lucena una Asamblea magna, para tratar de la construcción del ferrocarril del puerto de Castellón a Lucena, para enlazar con el de Teruel-Caspe-Lérida.

PARTIDO DE FUTBOL

Mañana se jugará en el campo del Sequiol el partido de campeonato entre el Juvenal y el Castellón, según acordó la Federación.

DESAPARECIDO

Comunican de Chert que de la masía de Meliá ha desaparecido Juan Sales, de 50 años.

DE ALCOY

LA REUNION DEL PLENO

En la sesión plenaria de anoche sacáronse a concurso cinco plazas de auxiliares terceros de las oficinas de secretaría.

De entre los elegidos, atendiendo a sus condiciones morales e intelectuales, se nombrará administrador del Hospital civil de Olibet.

COMISION MUNICIPAL

Se ha nombrado una comisión de concejales para proceder a las expropiaciones que han de realizarse en la calle de Santo Tomás, con motivo del ensanche.

Dicha calle ha de quedar al mismo nivel de altura del puente en construcción de San Jorge, que debe inaugurarse en el próximo mes de Abril.

DENUNCIA

El oficial peluquero Jaime Ferrándiz ha denunciado al maestro Vicente Gonzálvez por infracción del horario de trabajo.

MULTA

Por promover escándalos en la vía púbica ha sido detenido y multado con 25 pesetas el vecino Francisco Verdú, de 38 años de edad.

PLAZA DE TOROS

Mañana se reanudarán las obras proyectadas para la terminación del coso taurino, que se inaugurará probablemente para el 21 de Abril, con una novillada.

Dichas obras se han presupuestado en la cantidad de 75.000 pesetas.

EL PROBLEMA DE RIEGOS

Se han reunido en el Municipio el delegado señor Duval y los alcaldes de Benejama, Cañada y Campo de Mirra con los representantes del Sindicato de Riegos del Valle de Benejama, habiéndose conseguido de éstos, que proporcionen a aquellos pueblos el caudal necesario.

DE ALICANTE

ESTUDIANTINA

Patrocinada por el claustro de la Escuela de Comercio, se ha organizado una estudiantina, que postulará para fines benéficos por las calles de nuestra capital durante los próximos días de Carnaval.

AGRESION

Ayer tarde, Juan Sempere, fué agredido por un desconocido, que al momento dióse a la fuga.

Resultó herido de consideración.

LOS COMITES PARITARIOS

Mañana realizará gestiones relacionadas con estos trabajos iniciados por la Asociación de Periodistas de Valencia, la Agrupación de Periodistas de Alicante.

DIMISIONES

Ha renunciado a su cargo de diputado provincial don Juan Grau Villalba.

ROBO

En la casa del secretario del Ayuntamiento de Rojales penetraron los ladrones, que arramblaron con cuanto encontraron a mano.

DE TERUEL

DESGRACIA POR IMPRUDENCIA

Comunican del pueblo de Más de las Matas que en un salón de baile se encontraba el joven Enrique Blasco con varios amigos; encontróse un cohete y cayóse algo de pólvora en el suelo, y por imprudencia de uno de los amigos prendió fuego con una cerilla. Inflamóse la pólvora, corriéndose a la mecha del cohete, que hizo explosión, resultando el joven Blasco con heridas en la mano izquierda y erosiones en la cara.

El juzgado entiende en el asunto.

ASCENSO

Ha sido nombrado alférez el suboficial Agustín Lozano.

NUEVOS MAESTROS

Ha sido nombrado maestro de Santa Eulalia, don Rafael Blasco, y de Alobras, doña Simona Escorihuela.

VACANTE

Se encuentra vacante la plaza de secretario de Mora, retribuída con dos mil pesetas.

EL GOBERNADOR A MADRID

Ha marchado a la Corte el gobernador, sustituyéndole el secretario don Ernesto Calderón.

PESTE

Ha sido declarada oficialmente la peste en el ganado de cerda en el pueblo de Fuentes Claras.

LA GRIPE

Por existir la gripe han sido clausuradas las escuelas de Trabacastilla.

ventajoso, hizo todos los esfuerzos imaginables para que se presentase en sociedad digna del ilustre apellido que llevaba.

No describiremos los afanes de aquella madre para que brillara su hija, ocultando tras del falso oropel la escasez y la pobreza en que la había dejado el difunto conde.

Por entonces quiso su buena suerte que se presentara en Cádiz un señor muy rico y muy feo.

Llamábase este señor el marqués de Lorentini, era italiano, y poseía ocho millones en efectivo, y sesenta años bajo la peluca.

Además de la buena condición de ser feo y viejo, estaba enfermizo.

El marqués vió a Luisa en una reunión, y se enamoró de ella.

La madre vió abierto de par en par el soñado cielo de las esperanzas, cuando el ilustre italiano, con un laconismo algo inconveniente, le dijo:

—Señora, tiene usted una hija hermosa como el golfo de Nápoles. Me han dicho que es pobre; pero no importa, yo soy rico, y me honraré mucho con alcanzar su mano.

La condesa estuvo a punto de desmayarse de placer; hizo un esfuerzo para llorar, pero la alegría que le retozaba en el cuerpo era tan poderosa, que ahogó el llanto.

—Caballero—le dijo,—hablaré a mi hija refiriéndole el ventajoso partido que usted le propone, y no dudo que será usted correspondido.

Aquella noche, al retirarse a casa, la madre hizo sentar a la hija a su lado, y le dijo:

—Luisa, ese ilustre italiano, ese forastero...

—Vamos, sí, el marqués de Lorentini—repuso Luisa con impaciencia.

—Pues bien, el marqués—volvió a decir la madre—me ha pedido tu mano.

—¡Ay, Dios mío! ¡Es tan feo!...

—Tiene cuatrocientos mil duros.

—Sí, pero ¡es tan viejo!...

—Tiene ocho millones de reales.

—Pero yo amo a Arturo.

La madre hizo una mueca de disgusto, y luego dijo:

—La eterna cuestión de los niños: amar precisamente al que vale menos; escoger la fruta verde por la madura.

—Poco a poco; ese señor no vale tanto como Arturo.

—Arturo es pobre.

—Pero joven, elegante, noble.

—Le sucede como a ti: sólo tiene sus pergaminos.

—Eso es verdad.

—No seas niña, y reflexiona que el condado tuyo y la baronía de Arturo no valen la décima parte de uno de los brillantes que lleva en la pechera de la camisa el marqués.

Luisa se convenció de que su madre era una gran matemática, que en el mundo dos y dos son cuatro, que andar en coche es más cómodo que a pie, que el raso y el terciopelo son más finos y más elegantes que la lana y el percal, y que los brillantes valen más que las piedras francesas.

Cuando una joven materializa su corazón hasta este punto, acaba por casarse con un hombre rico, aunque sea más feo que Picio y más contrahecho que don Aleluya, el bufón de Juan Segundo.

Resultado de estas reflexiones positivas: Luisa se casó con Paulo, el viejo marqués de Lorentini.

La madre *reventaba* de gusto, de satisfacción, y Arturo de rabia, de despecho.

Afortunadamente para las criaturas, Dios ha querido que en la recóndita estancia de la memoria tengamos una especie de *brocha* llamada *olvido*, que poco a poco va borrando los grandes acontecimientos de la vida.

Arturo olvidó con el tiempo la *partida serrana*, como decimos los hijos del pueblo, que le había jugado Luisa.

Además, el elegante vizconde era un joven bastante despreocupado, y a pesar del terrible desengaño que había pasado por su rostro riéndosele en las barbas, siguió visitando a Luisa, llegando a ser el amigo íntimo de la casa.

Arturo y Luisa eran primos en segundo grado.

Además, en la familia se contaba un agente de negocios, gran aritmético, que sabía la partida doble mejor que el que

Noticias de Madrid

Proyección de una película en Palacio

Esta tarde, a las cinco, acudió a Palacio Primo de Rivera, con objeto de asistir a la proyección de una película editada por una casa española, titulada «Nieblas de Asturias».

Después se sirvió un té, al cual concurrieron también los Infantes doña Luisa y don Carlos.

Una detención que se complica

Un periodista se ha entrevistado con el ex comisario de Policía señor Fernández Luna, para hablar de la detención del presunto asesino de Vicenta Verdier.

Dijo que no cree en ella, pues tiene la convicción de que el asesino fué muerto hace unos diez años de una puñalada, en una riña que ocurrió en la carretera de Carabanchel.

En los Ministerios

Estado

En el Ministerio de Estado recibió el señor Yanguas esta mañana al Ministro del Perú y al Consejero de Estado señor Soler.

Marina

El Ministro de Marina recibió a la comisión organizadora del homenaje al teniente coronel señor Varela.

Recibió también a don Horacio Echevarrieta.

Trabajo

Con el Ministro de Trabajo despacharon esta mañana el director general de Comercio e Industria, señor Madariaga; el de emigración, señor Andújar, y el de acción social agraria, señor Benjumea.

Con este motivo no recibió visitas.

Por falta de peso

En el Gobierno civil facilitaron una nota acerca de la clausura de varias carbonerías y sanciones impuestas a varios industriales por falta de peso en los artículos que expendían, e incumplimiento de las disposiciones sanitarias.

La Federación Nacional de Camareros

En la Casa del Pueblo se celebró esta tarde la primera sesión del tercer Congreso de la Federación Nacional de Camareros.

Hicieron uso de la palabra, varios individuos, leyéndose adhesiones.

Después se adoptaron varios acuerdos sin importancia, levantándose la sesión para continuarla mañana.

Ministerio de Educación, Cultura y Deporte

NACIONAL Y DEL EXTRANJERO

Firma de Hacienda

El *Diario Oficial del Ministerio de Hacienda* publica las siguientes disposiciones:

Incluyendo en el presupuesto extraordinario la cantidad precisa para adquirir el Palacio de la calle de Fernando el Santo, para Ministerio de Trabajo.

Modificando el presupuesto extraordinario de gastos, en sus capítulos primero y segundo del Ministerio de la Guerra.

Concediendo un crédito extraordinario de 446.455 pesetas al presupuesto, sección 11, para devolver a los ferrocarriles de Cataluña las sumas ingresadas por impuesto de transportes.

Disponiendo que el Banco Español del Río de la Plata, quede exento de contribuir con el gravamen señalado en el apartado B, tarifa tercera, artículo octavo, de la ley de Utilidades.

Aceptando el solar del ex convento de Santo Domingo, en la calle de Orense, ofrecido gratuitamente por el Ayuntamiento, para construir el edificio dedicado a Delegación de Hacienda.

Exceptuando de subasta el arrendamiento del local destinado a oficinas del catastro urbano de Castellón.

Nombrando por ascenso, en la escala, jefe de Administración de segunda clase, del cuerpo general de Hacienda, a don Antonio Alcaide, que es actualmente de tercera en la Dirección de Rentas.

Idem de tercera a don Francisco Díaz, jefe de negociado en la delegación de Baleares.

Ascendiendo al sueldo de 12.000 pesetas, al abogado del Estado don Julián Logencio, abogado del Estado; al de 11.000 pesetas a don Valeriano Pérez; a 10.000, a don Enrique Alvarez.

Jubilando, a instancia de parte, a don Antonio Campo, jefe de Administración de tercera clase del cuerpo de Aduanas.

Nombrando por ascenso, segundo jefe de Aduanas de Bilbao, a don Fernado Periquet.

Administrador de la Aduana de Motril, a don Francisco Seguí; inspector regional de la zona tercera, a don Alejandro Miquel; jefe de Administración a don José María García Tréllez, jefe de negociado jubilado de Aduanas.

Disponiendo que se considere para todos los efectos de las leyes españolas, la misma situación administrativa que si estuviesen en la península, a los funcionarios del Estado que pasen de la misma categoría o con otra superior o inferior, a la que tengan, a ocupar algún puesto en la Administración pública de territorios españoles en Africa central.

Concediendo el pase a la situación de reserva, al general de división don Luis Bermúdez de Castro.

Autorizando a Colón-Transaérea Española, para implantar una línea de dirigibles entre Sevilla y Buenos Aires.

Orden disponiendo que mientras se consiguen en los presupuestos generales del Estado el recurso para la remuneración de los profesores encargados de la enseñanza de las carreras de practicantes y matronas, deben ser abonados en metálico por los alumnos los derechos de inscripción de matrícula.

Disponiendo que el plazo de un mes, todas las sociedades aseguradoras de Accidentes del Trabajo, que se encarguen de prestar asistencia facultativa a accidentados, soliciten su inscripción a registro de la comisaría sanitaria correspondiente.

La Academia de Medicina anuncia hallarse vacante la plaza de académico señalada con el número 8.

Despachando con el Rey

Han despachado con el Rey el Presidente y los Ministros de Hacienda y Gobernación.

Exposición de Pintura

El Rey, acompañado del duque de Miranda, ha visitado la Exposición de pintura organizada por el Círculo de Bellas Artes.

Entierro

Hoy se ha celebrado el entierro del académico señor Cortazar.

Asistieron numerosas personalidades de la ciencia, literatura, artes, política, etc.

La Exposición del Futuro Madrid

A las once de la mañana, en los salones de la biblioteca y Museo que tiene la Sociedad Amigos del Arte, se ha inaugurado la Exposición llamada del futuro Madrid, compuesta de los proyectos y plan de obras de urbanización de carácter extraordinario.

A dicha hora llegó el Rey, siendo recibido por el alcalde, teniente de alcalde y concejales.

Acompañaba al Monarca el marqués de Viana.

El Rey examinó detenidamente todas las secciones donde se exponen los proyectos de reforma en los que han intervenido el arquitecto señor Peña y el señor Valbuena, que dió amplias explicaciones de lo que significan las reformas de Madrid y el señor Carrasco que explicó el proyecto de reforma del cementerio de San Martín.

En la Exposición figuran además los proyectos de once mercados de barrio, edificios de distrito para casas de socorro, tenencias de alcaldía, juzgados municipales, de sanidad, proyectos de escuelas de sordomudos y ciegos, ampliación del Colegio de la Paloma y del Colegio Municipal de Alcalá de Henares.

El arquitecto encargado de la Exposición ha sido el señor Giner de los Ríos.

A la una y media terminó la visita, haciendo el Rey grandes elogios de la Exposición.

El estado de Gasset

El señor Gasset ha pasado el día de hoy dentro de una relativa tranquilidad.

La dolencia parece haberse estacionado.

El director general de Seguridad

Desde hace unos días, se encuentra enfermo el director general de Seguridad don Pedro Bazán.

La cuestión de Tánger

En la Dirección general de Marruecos y Colonias, se ha facilitado esta noche a los periodistas la siguiente nota oficiosa:

Los miembros de las delegaciones francesa y española, encargados de examinar las cuestiones relativas al estatuto de Tánger, han celebrado hoy su primera reunión en el Ministerio de Negocios Extranjeros francés.

Se ha dado lectura al memorándum en que el Gobierno español examina sus puntos de vista.

Este documento será examinado por los delegados franceses y en fecha próxima se celebrará una nueva reunión.

Los académicos de lenguas regionales

El día 13 se cerró el plazo de admisión de instancias para ocupar el cargo de académico de lenguas regionales.

De Galicia no se presentaron más candidatos que Catarado y Cavanilla

De Valencia, sólo el Padre Fullana.

De Baleares, dos eclesiásticos, Mosén Lorenzo Riber (Roque Quinaro) y Mosén Antonio Alcover.

Para Cataluña hay seis candidatos, aunque se supone que Lluch será elegido por aclamación.

Vascongadas, Julio Urquijo.

El vuelo de retorno de La Guinea

En la Dirección general de Marruecos y Colonias manifestaron a los periodistas las siguientes noticias oficiales del vuelo de retorno de la Guinea:

Según informes comunicados por el jefe de la escuadrilla «Atlántida», desde Arrecife, a las 16 del día 14, los aparatos y personal que la componen se encuentran sin novedad, teniendo el propósito de continuar a Casablanca al día siguiente.

LA ESCUADRILLA «ATLANTIDA» NO HA PODIDO REANUDAR EL VUELO

Las Palmas.—Comunican de Arrecife que la escuadrilla «Atlántida» trató de elevarse esta mañana, para seguir el vuelo a Casablanca, teniendo que suspenderlo por haber sufrido averías el radiador de uno de los aviones, ignorándose aún el día de la salida de dicha escuadrilla.

NOTA OFICIOSA

Esta madrugada, han facilitado la siguiente nota oficiosa:

Predominando afortunadamente en Africa las favorables circunstancias que permitieron al Gobierno la reducción de fuerzas permanentes de la guarnición, ha obtenido la baja inmediata en los gastos de pesetas 4.605.731, y otras a más largo plazo, por amortización de personal de medio millón de pesetas, se ha estudiado una nueva reorganización de tropas y servicios de artillería.

Las supresiones que esa organización motiva, son dos coroneles, dos tenientes coroneles, cinco comandantes, 16 capitanes, 69 subalternos, 25 contratados, 2.311 clases y soldados, 497 caballerías y mulos.

La supresión representa una economía inmediata de cuatro millones cuatrocientas treinta y dos mil quinientas ochenta y siete pesetas por licenciamiento de tropas, gastos de material, etc.

Deben añadirse las que sucesivamente vayan lográndose por la amortización de jefes y oficiales sobrantes que alcanzarán al terminar la amortización 576.015 pesetas. No se evalúa, porque hasta el fin del ejercicio no podrá hacerse con exactitud el ahorro que representa la supresión de la Maestranza de Sevilla y su transformación que supone una crecida cantidad, pues implica la supresión de la mayoría de los trabajos que en ella se realizaban con la subsiguiente aminoración de haberes, jornales, gastos de fabricación, primeras materias, etcétera.

También se ha dispuesto para estos días el regreso de dos escuadrillas completas que prestan servicio en Marruecos y que quedará con la totalidad del personal y material en bases aéreas peninsulares, la diferencia de gastos entre los servicios que prestan en Africa y los que practicarán aquí y los distintos devengos que el personal tiene en una y otra parte, supone una economía anual de 1.525.000 pesetas.

Resulta por tanto, que desde que entró en vigor el actual presupuesto, sin tener en cuenta las economías logradas por el regreso de unidades expedicionarias ni las motivadas por la supresión de la Maestranza de Sevilla, las alcanzadas hasta ahora, son:

Economías inmediatas. Por la reorganización de la caballería, pesetas 4.605.731; idem artillería, pesetas 4.432.587; por regreso de las escuadrillas de aviación, 1.525.000. Total, 10.563.318.

Economías no inmediatas. Por amortización de jefes y oficiales de caballería, 500.000 pesetas; idem de artillería, 576.015. Total, 1.076.015. Total general, 11.639.333.

Consejo de Ministros

A LA ENTRADA

A las siete de la tarde llegó a la Presidencia el Jefe del Gobierno, para celebrar Consejo.

Los Ministros no hicieron manifestación alguna.

Solo el de Marina dijo que el «Blas de Lezo» navegaba hacia Singapoore y que llegará a Shanghai antes de primeros de Marzo.

El Presidente dijo que llegaba retrasado por haber estado en Palacio presenciando la proyección de una película.

A LA SALIDA

El Consejo terminó a las diez menos cuarto.

El presidente dijo a los periodistas que todos los Ministros, excepto algunos que se encuentran acatarrados, iremos esta noche a la estación, para despedir a los Infantes doña Luisa y don Carlos, que marchan a Sevilla. Y lo haremos no sólo por la alta jerarquía de los viajeros, sino por lo extremosos que han estado siempre con los miembros del Gobierno cuando hemos estado en aquella población; por esto, el Gobierno en pleno quiere hacerles objeto de tal distinción, que además merecen, por los servicios que allí prestan.

Luego, el general Primo de Rivera habló así. La esencia del Consejo ha sido la cuestión foral.

Se ha establecido una nueva modalidad para dar facilidades a los labradores que no cuenten con recursos propios para redimir las tierras.

El Gobierno da tanta importancia a este asunto, que cuando nos vayamos (no quiero hablar de fechas), con que sólo hubiéramos dejado resuelto el problema de los aforos que tiene caracteres políticos, jurídicos y sociales, nos daríamos por satisfechos.

El Ministro del Trabajo facilitó la siguiente nota oficiosa:

Presidencia:

Real decreto refundiendo las disposiciones que rigen la constitución, funciones y régimen interior del Consejo de la Economía Nacional.

Hacienda:

Se exceptuaron del impuesto del Timbre los carteles editados por centros que no persigan lucro y que tengan por objeto fomentar el turismo.

Se aprobaron las bases para proveer por concurso público la contratación del suministro de cajas y demás envases de cerillas.

Instrucción:

Real decreto estableciendo el doctorado para extranjeros.

Estado:

El Ministro informó al Consejo acerca de las negociaciones comerciales con Paraguay, quedando aprobadas las bases para el arreglo.

Quedó enterado el Consejo de las últimas noticias recibidas de Portugal, que acusan tranquilidad en el vecino país.

Trabajo:

Real decreto fijando el capital mínimo para que las Compañías de Seguros puedan ser inscritas y operar legalmente.

Fomento:

Real decreto fijando las condiciones de préstamos que el crédito agrícola realice sobre trigo, aceite, vino y arroz.

Ampliación

A los labradores que aspiren a redimir sus tierras y consolidar los dos dominios, pero que estén privados de medios económicos, las cajas de crédito foral creadas por el decreto aprobado en el Consejo de hoy, le anticiparán mediante la garantía de las tierras que va a redimir, la cantidad necesaria para liberar las mismas, a un interés módico de cuatro y medio por ciento.

Los trámites para solicitar préstamos y procedimientos para otorgarlos, son sencillos y de gran rapidez.

Todas las operaciones que hayan de efectuarse por estas Cajas, quedarán exentas de los impuestos de Timbre y derechos reales.

Las amortizaciones del capital se efectuarán trimestral o semestralmente según los casos y el plazo para la amortización total es suficiente para, suprimidas las cargas que pesaban sobre la tierra (importe de la renta), bastará agregar una cantidad insignificante para que en el plazo de cinco o seis años, queden completamente liberadas de gravámenes.

Esas Cajas se nutren con los diez millones de pesetas ya consignadas en el real decreto de 25 de Junio de 1926.

En el Consejo de esta noche se ha acordado abrir una nueva operación para consolidar 415 millones de pesetas que quedan en circulación de Obligaciones del Tesoro.

La emisión será obligatoria y se hará con tipo que representa un entero y medio más alto que la operación anterior.

En el Consejo, Yanguas, al dar cuenta de las negociaciones en marcha, trató de la negociación con Paraguay que se llevará en la Asunción por parte del Gobierno de aquella República y nuestro Ministro plenipotenciario.

Se hará con arreglo al trato de nación más favorecida.

Habló también de la próxima negociación con Inglaterra, y dió cuenta de las instrucciones que lleva el agregado agronómico.

El Ministro de Trabajo dió cuenta de los trámites de estudio que habían precedido a la redacción del proyecto, trámites y estudios en los que había intervenido el Consejo superior de seguros y todas las entidades podían y debían ser consultadas.

En el decreto se tiende a evitar que una compañía de seguros tenga un margen de operaciones muy superior al capital fundacional, pues se daba el caso que en algunas ese capital era muy pequeño con arreglo al volumen de sus negocios. por esta razón el capital de las Compañías de seguros tendrá que estar en armonía con su margen de negocios.

Se establece una escala de cifras obligatorias en las que se estipula una cantidad máxima y otra mínima; es decir, que la Compañía que trabaje en mayor escala no podrá funcionar si no tiene un capital de un millón de pesetas como mínimum. Para las Compañías de seguros más reducidas se establecen cifras menores.

En el decreto por el cual se establece que las Juntas de Crédito Agrícola que venían funcionando de una manera accidental, anticipando préstamos sobre trigo, arroz, etcétera, tengan en adelante carácter permanente y no actúen por temporadas ni por cosechas, sino de una manera periódica.

El Gobierno ha tenido en cuenta los resultados excelentes de la actuación de la actual junta que ha hecho liquidación en muchos millares de expedientes, cada uno de los cuales representaba un préstamo y no ha tenido ni una sola peseta de pérdidas ni un solo prestatario fallido.

El Doctorado que se concede a los súbditos extranjeros en la Universidad Central es un título de carácter honorífico, no pudiendo dichos súbditos ejercer la profesión a que el título corresponda, dentro de España.

Se autoriza a las Universidades españolas para dar certificaciones de estudios hispánicos a los extranjeros que acrediten conocimientos de literatura e historia de España.

De Palacio

Terminado el Consejo de Ministros, el Gobierno en pleno se trasladó a la estación del Mediodía, para despedir a los Infantes don Carlos y a su esposa, que marchan a Sevilla.

En la estación se encontraba también el Rey, la Reina Cristina, el Infante don Fernando, personal palatino y todas las autoridades de Madrid.

De Barcelona

Fallecimiento

En el Hospital médico ha fallecido Rafael Carreño, a consecuencia de las heridas que recibió después de haber agredido a su prima Dolores en la calle de Amigó, 45.

Esta tarde se le ha hecho una operación quirúrgica a Dolores Carreño, habiéndosele extraído dos balas de las tres que se le incrustaron en el cuerpo.

La operación fué realizada felizmente.

La enferma ha resistido con valor. Continúa con estado grave.

Cumplimentando a las autoridades

El comandante del crucero «Cataluña», acompañado del comandante de Marina, ha cumplimentado a las autoridades.

Conferencia sobre astronomía

El próximo domingo, en el Circulo Central de la Unión Patriótica, el astrónomo don José Comas Solá dará una conferencia, desarrollando el tema «Idea sobre el universo».

Al acto han sido invitadas las autoridades y los comités de todos los centros del distrito.

Cuatro millones de economías en las obras

En la alcadía se ha facilitado una nota en la que se dice que la comisión ha acordado modificar el proyecto de obras en la plaza de Cataluña.

Se dice igualmente que se abandona la idea de construir el templete, aunque respetando la obra de éste ya realizada.

Con las modificaciones introducidas en el proyecto aprobado últimamente, se rebajan unos cuatro millones de pesetas sobre el presupuesto de que era autor el teniente de alcalde señor Nebot, anterior delegado de obras públicas.

Sumario concluso

Se ha declarado concluso el sumario instruído contra Josefa Peirat, acusada de haber dado muerte a sus padres.

Constitución de un Sindicato

En breve quedará constituído el Sindicato de obreros de teatros.

Traslado de un sumario

El juez decano de Barcelona ha recibido un exhorto del juez de Sabadell, dando traslado del sumario instruído con motivo del accidente automovilista ocurrido el domingo último, en el que perdió la vida don Francisco Godeaig, presidente de la Unión Republicana Graciense, de Barcelona, y resultaron cuatro heridos más.

Dos detenciones

La Policía ha detenido a dos individuos que trataban de vender alhajas, cuya procedencia no han podido justificar todo lo satisfactoriamente que fuera de desear.

Se ha dicho que estos detenidos pueden estar complicados en el robo cometido en Valencia, en la joyería del señor Torres.

Atropellado por un tren

El tren ligero de Lérida ha atropellado a un hombre de unos 43 años de edad, produciéndole heridas gravísimas.

En el mismo tren fué trasladado a Barcelona, ingresando en el Hospital.

Carabinero despeñado

El Somatén de Comesán ha encontrado, en el punto denominado Peñas Altas, el cadáver del carabinero Emilio Domínguez, que se despeñó, cayendo de una altura de diez metros.

Auto de reposición

El magistrado coronel Garrido, nombrado juez especial en la causa seguida contra un ex juez de primera instancia de San Feliu de Llobregat, ha dictado auto de reposición del procesado, a solicitud del interesado.

En honor de Pestalozzi

El teniente de alcalde delegado de Cultura, ha dispuesto que, con motivo del primer centenario de la muerte de Pestalozzi, se celebren en todas las escuelas municipales una fiesta escolar, dedicada a enaltecer la personalidad del que fué considerado como padre de la Pedagogía.

Para la constitución de comités paritarios

Ha salido para Igualada un delegado del Sindicato libre, para tratar de constituir el comité paritario de contramaestres y del ramo fabril y textil.

DE PROVINCIAS

LA JURA DE LA BANDERA

Zaragoza.—En los patios de los cuarteles se ha celebrado la jura de la bandera por los soldados de cuota recientemente incorporados a filas.

EN PRO DE UNA FACULTAD DE MEDICINA

Bilbao.—En la Diputación provincial se han reunido los arquitectos municipales y provinciales, los concejales letrados y representantes de la Junta de Hospital, que vienen estudiando el proyecto de una Facultad de Medicina, para ajustar las líneas generales del proyecto.

LA TUNA PORTUGUESA

Bilbao.—El cónsul de Portugal, con una representación de estudiantes de Coimbra, ha visitado a las autoridades y corporaciones anunciando la próxima llegada de la tuna escolar de dicha Universidad.

INCENDIO

Palma de Mallorca.—A las dos de la madrugada se declaró un formidable incendio en una fábrica de calzado, acudiendo el servicio de bomberos, que pudo dominarlo, después de grandes esfuerzos.

Las pérdidas se calculan en varios miles de pesetas.

Al realizar pesquisas la Benemérita en el local incendiado, se apercibió de que se había esparcido por el suelo una gran cantidad de gasolina, lo que demuestra que el incendio ha sido intencionado.

La benemérita decretó el encarcelamiento y prisión del dueño de la referida fábrica.

FALLECIMIENTO DE UN EX SENADOR

Coruña.—Ha fallecido el ex diputado y senador por la Coruña, don José María Ozores.

La muerte ha sido muy sentida.

LLEGADA DE UN HIDRO

Málaga.—Según telegrama recibido en la Comandancia de Marina, uno de estos días llegará a Málaga un hidroavión uruguayo, procedente de Italia.

Parece ser que dicho hidro forma parte de un grupo de aparatos adquiridos por aquella República hace algún tiempo en Italia.

EN HONOR DE SAN FRANCISCO DE ASIS

Sevilla.—Ha llegado el Obispo de Tenerife para asistir a los actos religiosos que se celebrarán en honor de San Francisco de Asís.

CONFERENCIA FEMINISTA

Sevilla.—También ha llegado doña Isabel de Palencia, que dará una conferencia feminista.

Noticias del movimiento revolucionario en Portugal

Lisboa.—El Ministro de Comercio ha sometido al Gobierno un proyecto reintegrando a sus puestos a los oficiales de ferrocarriles.

El Ministro de Justicia ha presentado otro proyecto de ley haciendo subsidiariamente responsables a los jefes revolucionarios del último movimiento en Lisboa y Oporto, cuyos daños tendrán que pagar de sus fortunas personales.

En Oporto han sido detenidos muchos oficiales y particulares.

El *Diario Oficial* ha publicado varios decretos con los castigos que se aplicarán a los militares y funcionarios que participaron en la revolución.

Se suprime el Jurado para juzgar los crímenes de atentado o usos de bombas.

Los militares y funcionarios que tomaron parte en la revolución se les separará del servicio, aparte de los castigos que les correspondan.

El Gobierno ha conminado nuevamente con que se le entreguen las bombas y armamento que los revoltosos dejaron abandonados.

El servicio telegráfico ha quedado restablecido por completo en todo el país.

DE MARRUECOS

Larache

Castigando a los rebeldes

Fuerzas navales y fuerzas de las idalas, harkas e intervenciones, llevaron a cabo una operación de castigo sobre las inmediaciones de Kenadá, perteneciente a la kabila de Beni-Aros, donde se había refugiado un grupo de huídos.

Las fuerzas atacaron directamente al grupo, disolviéndolo y causándole gran número de bajas.

Quedaron en nuestro poder varios muertos, y los rebeldes fueron desalojados del citado lugar, regresando después las fuerzas, sin novedad.

En la región de Ajmas, las fuerzas indígenas continúan la vigilancia sobre los aduares sospechosos.

En la zona francesa, ayer de madrugada la policía dió una batida en los barrios bajos de Casablanca, deteniendo a diez indígenas autores del saqueo de un importante establecimiento.

En la zona francesa se agrava la situación

Las noticias que se reciben del campo, señalan que la situación ha variado estos últimos días, agravándose.

Se sabe que bastantes familias de Ketama se refugiaron en la zona francesa.

En las noticias más importantes llegadas del campo rebelde, se atribuyen un combate sostenido entre los metiuas del Rif francés, que han sido razziados por los tensamani, que les obligaron después de derrotados a declararse en disidencia.

Otros sectores del Norte francés acusan el mismo movimiento de partidas rebeldes que llevan a cabo golpes de mano, intensificándose en la zona famosa Mancha de Taza, donde presentóse una importante banda, librando un combate con una partida de fuerzas de «guimier», que quedó destrozada totalmente.

En el territorio de Midelt se señala la paralización general de aquellas gentes, debido a las fuertes nevadas que cubren totalmente la región Alemaid y alrededores del Muluya y el Abid, motivando una interrupción de todas las comunicaciones en los grandes campamentos avanzados.

La prensa francesa llama la atención de las autoridades, lamentando la situación económica que atraviesa Safi y Mogador, temiendo la falta del movimiento comercial y el paro de industrias que amenaza extenderse a otras regiones.

El general Sousa marchó al campo para revisar las líneas avanzadas.

Noticias del campo dicen que pequeños grupos hicieron acto de presencia, peleando en Tilili, siendo desalojados por los soldados que les hicieron huir.

Las escuadrillas de aviación hicieron reconocimientos, bombardeando algunos poblados.

Tetuán

Persiguiendo a los huídos

Acosados por la activa persecución de que son objeto los huídos buscó una partida el refugio de aduar de Mohazlien, acudiendo rápidamente la idala de Senadak, que lo dispersó, causándoles importantes bajas, entre ellas tres muertos.

—Fuerzas jalifianas que actúan en Ketama para desalojar a los partidarios del cabecilla de Tensamant, están llevando, a cabo después de ocupados los poblados de Bohacied, extensos reconocimientos para ahuyentar los que buscan refugio en las montañas de esta región cooperando los grupos jalifianos de Gomara a las órdenes del teniente coronel Capaz, que avanza desde el Sur que limita con Ketama.

Melilla

Los daños del temporal

Noticias que se reciben de Cala del Quemado dicen que unos lanchones ocupados por reclutas que desembarcaban de un vapor, a causa del fuerte Levante que reina en la costa fueron arrojados contra el embarcadero, destruyéndolos.

Inmediatamente comenzaron los trabajos de salvamento, pereciendo tres soldados.

El general Della, en vista de que el temporal aumentaba, dispuso se suspendiera el desembarque.

El barco salió en busca de refugio.

El accidente ha causado gran impresión.

Se han registrado, a consecuencia de las lluvias, cuantiosos daños en las viviendas.

Dos hebreas fueron arrastradas por las corrientes al intentar salvar unas ropas. No se recuerda una crecida semejante a la actual.

—Procedente de Tetuán ha llegado el comandante de regulares de Alhucemas.

—Se dice que mañana saldrá de Ceuta, con dirección a Melilla, el alto comisario Sanjurjo.

Estará en esta plaza dos días.

De la revolución china

Las tropas inglesas en Shanghai

Shanghai.—Se ha verificado el primer desembarco de tropas blancas en Shanghai, desde el levantamiento de los boxers. La población extranjera les ha tributado un entusiasta recibimiento.

Las tropas desembarcadas se componen del segundo batallón del regimiento de Gloucester y del segundo batallón de la infantería ligera de Durham. Los dos batallones han desembarcado hoy, después de permanecer durante dos días a bordo de los transportes, dentro del puerto.

Los 1.500 hombres que componen los dos batallones, con todo el equipo y las bayonetas caladas, han recorrido formados las cinco millas que median entre los muelles y los cuarteles donde han de alojarse. Llevaban las banderas desplegadas y les acompañaba la banda de música de la flota británica anclada en el puerto.

Los soldados han recorrido las principales calles de la ciudad, incluso la famosa carretera de Nanking. En ella se desarrolló el tiroteo contra la estación de policía en Mayo de 1925, que dió comienzo a la agitación xenófoba que repercutió en toda China.

Millares de chinos han presenciado la marcha de los soldados británicos.

El tráfico ha sido suspendido y en las calles, a cada lado, se ha visto un cordón de chinos que contemplaban pasmados el desfile de los soldados británicos, que iban cantando y silbando.

Los comerciantes chinos se sienten aliviados con la llegada de estas tropas.

El batallón de Durham se ha apostado en el hipódromo, donde en las últimas semanas se les ha preparado alojamiento.

Los soldados de Gloucester han continuado la marcha hasta los límites más lejanos de la concesión, en el camino de Kiao Chow, donde se hallan las obras hidráulicas y depósitos de agua.

La ofensiva de Chang So Lin

Londres.—Noticias no confirmadas hasta ahora y que proceden de Shanghai, dicen que ha sido entablada una gran batalla entre las fuerzas del Norte y las del Sur.

Según dichas informaciones, los nordistas empujan a los cantoneses para adueñarse de Hankow.

También un telegrama de Shanghai dice que los nacionalistas han informado al Gobierno de Pekín, que en lo sucesivo, el servicio de comunicaciones será ejercido por funcionarios nombrados por los cantoneses y no por el Gobierno de Pekín, lo que equivale a sustraer dicho servicio del control europeo, como ocurría en la actualidad.

Las conversaciones Malley-Chen

Hankow.—Continúan las negociaciones entre el delegado británico M. O'Malley y el Ministro cantonés señor Eugenio Chen. Hay impresiones de que finalmente se llegara a la firma de un acuerdo satisfactorio para ambas partes.

DEL EXTRANJERO

Negociaciones rotas

Londres. — Comunican de Hok-Kong que las negociaciones entre el Gobierno inglés y los cantoneses han quedado completamente rotas.

Desórdenes

Hindore.—Han ocurrido desórdenes entre indues y musulmanes, resultando cinco muertos y veinte heridos.

El orden pudo restablecerse gracias a la Policía y a las tropas que salieron de los cuarteles.

La cuestión de Tánger

París.—Aunque no se ha decidido nada todavía, podemos afirmar que en el memorandum que el embajador ha entregado por la cuestión de Tánger no pide la anexión pura y simple de Tánger al territorio español del Protectorado en Marruecos, sino el establecimiento de modificaciones de la ciudad de Tánger.

Dichas modificaciones son las siguientes:

La supresión del control internacional; reducción de la Asamblea legislativa; establecimiento de la Aduana bajo el control español, y que el delegado del Sultán sea nombrado por el califato español.

Hoy se ha reunido la delegación para tratar de este asunto.

El documento es bastante extenso, pues consta de 53 páginas.

La prensa de París se limita a consignar la reunión celebrada hoy, sin hacer comentario alguno.

Los daños de un ciclón

Brisbane.—El ciclón que se desarrolló en la región septentrional y especialmente en la región de Kairns, causó veinte muertos.

Los mayores desastres no fueron causados por el ciclón mismo, sino por las inundaciones que le siguieron.

Se calcula que quedaron destruídas 150.000 toneladas de la cosecha de azúcar, y se teme que las pérdidas sean mucho mayores cuando se conozcan más detalles de la catástrofe, cosa que ahora no es posible por haber quedado incomunicada la región afectada.

Ministerio de Educación, Cultura y Deporte

GRAN FABBRICA DE CALZADO

EXPORTACION A PROVINCIAS

TRIUNFADOR

No son calzados pasados de moda :: No son lotes :: No son liquidaciones

Son calzados para señora, caballero y niño que a diario fabricamos para importantes bazares de España, bajo una dirección técnica de primer orden, con materiales de primera calidad, a vista del comprador y con una economía de más del 30 por 100 verdad.

Para que el público de Valencia pueda adquirir con tal beneficio nuestros acreditados calzados de calidad, marca "TRIUNFADOR", a los mismos precios que vendemos al por mayor, sin gasto alguno para nosotros, hemos establecido en la fábrica exposición de modelos y venta al detall.

UNICO PUNTO DE VENTA: CORONA, NUM. 29

Entrada por el patio :: (Frente a la calle de la Beneficencia)

SEGUROS MUTUOS

CONTRA INCENDIOS DE EDIFICIOS EN

VALENCIA

AVISO:

Con arreglo a Estatutos, los asegurados en esta mutualidad deben aumentar el valor por que tienen inscritos sus edificios, hasta alcanzar el importe del coste actual de las construcciones, tres veces mayor que antes.

Así lo demanda también la más estricta equidad, puesto que con igual criterio se tasan y se pagan hoy en día las indemnizaciones de los siniestros. Si éstas se estimaran con arreglo a los precios antiguos de jornales y materiales, resultarían deficientes y hasta despreciables para el asegurado.

Para llevarlo a efecto bastará, bien que asi lo soliciten en las oficinas de la casa social, plaza del POETA BADENES, número 1, bien que den el aviso por el teléfono de SEGUROS MUTUOS, número 1240

JUAN SALA

COCINAS ECONOMICAS

CALEFACCIÒN - FUNDICION

GRAN VIA GERMANIAS 53

TELEFONO 595

VALENCIA

Compañía Trasatlántica

SERVICIOS DIRECTOS

Línea a Cuba-Méjico

El vapor

CRISTOBAL COLON

saldrá de Bilbao el día 7 de Febrero, de Santander el 7, de Gijón el 8, de Coruña el 9, para Habana y Veracruz.

Línea de Venezuela, Colombia y Pacífico

El vapor

LEON XIII

saldrá de Barcelona el 28 Febrero, de Valencia el 1.º de Marzo, de Málaga el 3 y de Cádiz el 5, para Las Palmas, Santa Cruz de Tenerife, Puerto Rico, La Guayra, Puerto Cabello, Curacao, Puerto Colombia, Colón, Balboa, Guayaquil, Callao, Mollendo, Arica, Iquique, Antofagasta y Valparaíso.

NOTA: Por razón de la Ley Volstead (Ley Seca) ha sido suprimida la escala de Puerto Rico en los viajes de ida.

Línea a Filipinas

El vapor

C. LOPEZ Y LOPEZ

saldrá de Bilbao el día 2 de Febrero, de Gijón el 5, de Coruña el 6, de Vigo el 7, de Lisboa (facultativa), el 8, de Cádiz el 10, de Cartagena (facultativa) el 12, de Valencia el 12, de Tarragona (facultativa) el 13 y de Barcelona el 15 para Port-Said, Suez, Colombo, Singapoore y Manila.

Línea a la Argentina

El vapor

Infanta Isabel de Borbón

saldrá de Barcelona el 23 de Febrero, de Almería el 24, de Málaga el 24 y de Cádiz el 26, para Santa Cruz de Tenerife, Río Janeiro, Montevideo y Buenos Aires.

Línea a Cuba, Méjico y Nueva Orleáns

El vapor

ANTONIO LOPEZ

saldrá de Barcelona el día 18 de Febrero, de Valencia el día 19, de Málaga el 21 y de Cádiz el día 23, para Las Palmas, Santa Cruz de Tenerife y Santa Cruz de la Palma (facultativa), Santiago de Cuba, Habana, Progreso (facultativa) y Veracruz.

Línea a Fernando Póo

El vapor

SAN CARLOS

saldrá de Barcelona el día 15 de Febrero, de Valencia el 16, para Alicante y Cádiz, de donde saldrá el día 20 para Las Palmas, Santa Cruz de Tenerife, Santa Cruz de la Palma, demás escalas intermedias y Fernando Póo.

AVISOS IMPORTANTES

Rebajas a familias y en pasajes de ida y vuelta.—Precios convencionales por camarotes especiales.—Los vapores tienen instalada la telegrafía sin hilos y aparatos para señales submarinas, estando dotados de los más modernos adelantos, tanto para la seguridad de los viajeros como para su confort y agrado.—Todos los vapores tienen médico y capellán. Las comodidades y trato de que disfruta el pasaje de tercera, se mantienen a la altura tradicional de la Compañía.

Rebajas en los fletes de exportación.—La Compañía hace rebajas de 20 por 100 en los fletes de determinados artículos de acuerdo con las vigentes disposiciones para el Servicio de Comunicaciones Marítimas.

SERVICIOS COMBINADOS

Esta compañía tiene establecida una red de servicios combinados para los principales puertos, servidos por líneas regulares, que le permite admitir pasajeros y carga para:

Liverpool y puertos del Mar Báltico y Mar del Norte.—Zanzibar, Mozambique y Capetown.—Puertos del Asia Menor, Golfo Pérsico, India, Sumatra, Java y Cochinchina.—Australia y Nueva Zelandia.—Iloilo, Cebú, Port Arthur y Vladivostock.—New Orleans, Savannah, Charleston, Georgetown, Baltimore, Filadelfia, Boston, Quebec y Montreal.—Puertos de América Central y Norte América en el Pacífico, de Panamá a San Francisco de California.—Punta Arenas, Coronel y Valparaíso por el Estrecho de Magallanes.

SERVICIOS COMERCIALES

La sección que para estos servicios tiene establecida la Compañía, se encargará del transporte y exhibición en Ultramar de los Muestrarios que le sean entregados a dicho objeto y de la colocación de los artículos, cuya venta, como ensayo, deseen hacer los exportadores.

Para informes dirigirse al agente consignatario en Valencia

M. Mangiano, Barón de Vallvert, Mar, 55, entresuelo

TELEFONO 339

En el GRAO, calle Chapa, n.º 3, bajo.-Teléfono n.º 3013

Los pulmones fragiles

le obligan a cuidarse desde los primeros fríos. Le amenazan los más graves peligros de bronco-neumonía, congestión pulmonar, bacilosis, si no se cuida Ud., pero no tiene Ud. nada que temer si aplica la fórmula acoplada;

Fuera: las Pastillas Richelet

En casa: el Pectoral Richelet

La pastilla favorece la expectoración, suprime la tos. Suacción es reforzada y multiplicada por el Pectoral, que baja la fiebre, procura el sueño, facilita la respiración y precipita la curación.

Venta en farmacias y droguerías; las Pastillas a 1'85 caja. Gratuitamente le envía re un folleto VIAS RESPIRATORIAS si lo pide al Laboratorio Richelet, San Sebastián.

IMAD

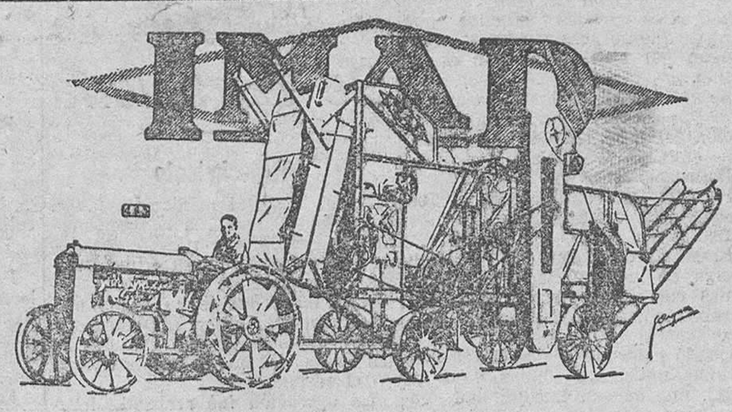

NUESTROS COMPRADORES

pueden informarle de la calidad, elaboración y rendimiento de nuestras

TRILLADORAS IMAD

Si a V. le interesa la compra de una máquina de trillar arroz, pídanos nuestras listas de referencias que con gusto le facilitaremos

IMAD - Apartado 21 - VALENCIA

Talleres y Oficinas: Camino de Barcelona, 22 **Fundición de hierro: Marqués de Caro, A 6**

¡¡¡NOVOIL!!!

REY DE LOS PURGANTES

VENTA EN FARMACIAS

Al por mayor: Centro Farmacéutico, Gamir, Rubió, Fermín Rodríguez, Anónima García y Piñol y Rafecas.—Agente región valenciana: R Martínez Mollá.

Laboratorio Vda. S. Boquera Serra.—CARCAGENTE.

La Unión y el Fénix Español

COMPAÑÍA DE SEGUROS REUNIDOS

Capital social: 12.000.000 de pesetas efectivas, completamente desembolsado.-Subdirecciones en todas las provincias de España, Francia, Portugal y Marruecos

60 AÑOS DE EXISTENCIA

Seguros sobre la VIDA.—Seguros contra INCENDIOS.—Seguros de VALORES.—Seguros contra ACCIDENTES.—Seguros MARITIMOS.

SUBDIRECTORES EN VALENCIA Y SU PROVINCIA

Don Luis J. Babi - Lauria, 7 - Teléfono número 1356.

Don Daniel Martínez, Don Juan de Austria, 23 - Teléfono número 1411.

¡Acabe con su estreñimiento!

Lo peor para un estreñido es andarse con tanteos. Llega a cerrarse con ellos toda posibilidad de curación. Y así vienen los dolores de estómago, la dispepsia, los hemorroides, etc.

Precisa un régimen de vida, sin duda. Pero también un régimen educativo para sus intestinos. Tome cada mañana, al levantarse, una copita de agua natural purgante.

¡Enérgica pero suave!

Emplee la RUBINAT-LLORACH. Es la más adecuada. Vigoriza el estado general y aumenta la vitalidad de las vísceras. Reeduca el intestino.

AGUA PURGANTE

Rubinat Llorach

Camas de hierro.-Darás

Despacho: Arzobispo Mayoral, 13.-Fábrica: Almas, 10-VALENCIA

TE CHAMBARD

EL MEJOR PURGANTE

LAS CELEBRES

AMPOLLAS OMEGA

PARA HACER LICORES, JARABES Y PERFUMES

De venta en VALENCIA, en las Principales Farmacias y Droguerías. Pedidos al Laboratorio Farmacéutico Nacional, -Hermosilla, 53, -MADRID.

Bicicleta

Vendo una de carrera, casi nueva, por precio muy reducido.

Nave, 14, casa de máquinas para coser «DURKOPP».

Urge venta

Salón completamente nuevo, moderno, con cortinajes y barras doradas, de terciopelo verde y amarillo. Se dará barato.

Razón; Mosén Femares, 6, portería.

POR 7 DUROS

podrá usted comprar CAMA-SOMIER de 90 centímetros, propia para su chalet o casa de campo. Construcción garantizada.

ARTICULO PARA REGLANO

Muebles "BARGUES"

Fábrica: AZCÁRRAGA, 37

Teléfono 867

Ministerio de Educación, Cultura y Deporte

FABRICA DE
SEDERIAS
EMILIO DAZA
VALENCIA

CONTINUA en la SECCION DETALL de esta fábrica la **GRAN LIQUIDACION**
con que obsequio a mi distinguida clientela con motivo del próximo traslado de dicha sección al local de la AVENIDA DE AMALIO GIMENO
Grandes surtidos en géneros para vestidos y abrigos:
Reps Lamé, Crespones, Fulgurantes, Royales, Otomanes, Chiffones, Estampados y Brochados
Sedería para ajuares, comuniones y trajes de novia :: Forrería de seda, gran fantasía y clásica :: Magníficas colecciones de CUBRECAMAS y DAMASCOS
TODO A VERDADEROS PRECIOS DE COSTE EN FABRICA
Despacho en la Fábrica: Calle FLORA, letra P (Primera travesía de la calle de Alboraya); teléfono 127
HORAS DE VENTA: DE 9 A 1 Y DE 3 a 6

Almacén de Pañería y Forrería Eduardo Mallent
PEREZ PUJOL, 10 (Antiguo local de la Casa Torró)
Unico almacén en Valencia dedicado exclusivamente a la venta de paños y forros
Gran surtido para la presente temporada en artículos del país y extranjeros
PROPAGANDA: Corte de traje estambre, superior calidad, con todos los forros necesarios, **50 PESETAS**

Sobrino de LLOPIS CAPELLA
GRANDES ALMACENES DE TEJIDOS
EMBAJADOR VICH, 3
SE LIQUIDAN enormes surtidos en toda clase de tejidos a PRECIOS BARATISIMOS
STOCK GRANDIOSO DE GENEROS DE PUNTO A LA CUARTA PARTE DE SU VALOR
Valiosos obsequios a los clientes de esta casa
REGALAMOS a todos los compradores de este establecimiento, por cada fracción de 2 pesetas, un número para el SORTEO de una preciosa MUÑECA de gran tamaño, que anda y habla, la que se halla expuesta en nuestros escaparates, en combinación con el sorteo de la Lotería del 1.° de Marzo próximo

EL PISO
Mañana LUNES
empieza la venta de los
CRESPONES SEDA
que hemos comprado a
PRECIOS DE REMATE

Nadie, absolutamente nadie
puede vender a precios tan enormemente baratos como los que rigen en esta casa hasta la total realización de los géneros comprados a

Precios nunca vistos
Ahora puede usted comprar los mejores artículos en

Lanas, Sedas y Algodones
en condiciones jamás conocidas

Grandes surtidos ::: Verdaderas gangas
La seriedad comercial de esta casa y nuestra especial organización nos permiten efectuar grandes compras **al contado** y obtener **precios tan bajos** que seguramente agradecen los
MILES DE COMPRADORES
que diariamente invaden los espaciosos locales de nuestros almacenes y ellos son nuestros mejores propagandistas.
Hemos inaugurado la sección de sastrería a medida
Almacenes EL PISO
Calle de Luis Vives, núm. 3, entresuelo
entre las calles de la Paz y del Mar, junto al café El Siglo

LEA USTED ALGUNOS PRECIOS

Corte de bata, de 12 ptas., a.	Ptas.	4'50
Percales franceses, metro. . .	»	0'75
Toallas grandes jaretón. . . .	»	0'90
Cubrecamas tamaño camera. .	»	4'50
Franelas para pijama, metro. .	»	0'50
Paños gamuza.	»	0'35
Mantas algodón.	»	0'75
Medias de seda.	»	1'25
P ños rusos.	»	0'40
Camisas señora.	»	0'90
Medias señora.	»	0'40
Bufandas lana	»	0'25
Mesalina seda, metro.	»	2'25
Corte colchón camera.	»	6
Fulgurante seda, metro. . . .	»	3'50
Una docena servilletas refresco.	»	0'50
Opalinas color, metro.	»	1'50
Otomanes seda, metro.	»	3'50
Una pieza Holanda fina. . . .	»	6

El mejor surtido y el más económico en GENEROS BLANCOS

Señora:

Debido a la enorme aglomeración de público que acude a esta casa durante las horas de la tarde, aconsejamos a usted efectúe sus compras, a serle posible, por la mañana, porque así se le podrá atender con el esmero y cuidado que usted merece.

EMPRESA DE NAVEGACION
Ibarra y C.ª, S. en C.

Servicio rápido
Salida todos los MIERCOLES para Alicante, Málaga, Sevilla, Vigo, Villagarcía, Coruña, Musel, Gijón, Santander, Bilbao.
Salida todos los LUNES para Tarragona y Barcelona.
Servicio corriente
Salidas todos LUNES para Alicante, Cartagena, Aguilas (quincenal), Almería, Melilla, Motril (quincenal), Málaga, Ceuta (quincenal), Algeciras, Cádiz, Bonanza, Sevilla, Huelva, Vigo, Villagarcía, Ferrol (quincenal Coruña, Avilés (quincenal. Musel, Gijón, Santander, Pasajes y Bilbao.
Salida todos los MIERCOLES para Tarragona, Barcelona, San Feliu (quincenal), Palamós (quincenal), Cette y Marsella.
Servicio New-York - Filadelfia
Salidas regulares fijas todos los días 24 de cada mes para NEW-YORK, y todos los días 9 para NEW-YORK y FILADELPIA.
Consignatario: GONZALO NOGUES, calle Sorní, 2, Valencia, y Muelle de Poniente, N, Grao. Teléfonos número 203 Valencia y número 193 Grao.

Se ha puesto a la venta
la nueva marca de
Leche condensada **"SILA"**
LA DE MAS PERFECTA ELABORACION
Se encuentra en todos los buenos establecimientos

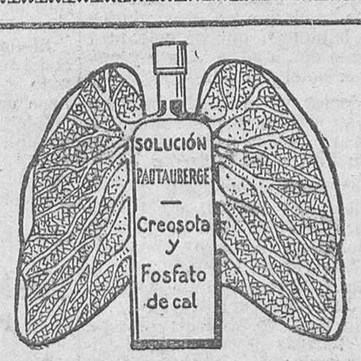

Dos remedios son indispensables a todos aquellos cuyos pulmones son frágiles; LA SOLUCION PAUTAUBERGE los reúne ambos: la creosota, antiséptico y el fosfato de cal, reconstituyente.
L. Pautauberge, París, y todas farmacias.

Solidez, buen gusto, elegancia
y ECONOMIA; ofrecen los muebles de la casa
E. VILELLA
Trabajo garantizado por ser de fabricación propia. Muebles de todas clases y precios; Muebles de junco.
Fábrica y exposición: JESUS, 108 al 112 — **Despacho:** PAZ, 17

Ministerio de Educación, Cultura y Deporte

†

Doña María Luisa Kuster Ruiz

DE CALVO

falleció el 13 del actual, en Villamarchante

A LOS 37 AÑOS DE EDAD

habiendo recibido los Santos Sacramentos

R. I. P.

Su desconsolado esposo don Inocencio Calvo Pérez, médico de dicha villa, sus hijos Ilsolda, María Luisa, Vicente y Caridad, padres políticos, hermanos, hermanos políticos y demás familia, participan a sus amigos tan sensible pérdida y les ruegan la tengan presente en sus oraciones y se sirvan asistir al funeral que en sufragio de su alma se celebrará en Villamarchante, el día 21 de los corrientes, a las nueve de la mañana.

†

Todas las misas que se dirán en la parroquia de la ciudad de Utiel, hoy día 16, y todas las que se dicen todos los meses el día 16, serán en sufragio del alma de

Don Julio García Crespo

que falleció en la ciudad de Utiel el 16 de Febrero de 1923

R. I. P.

Su hermana y hermano político, suplican a los parientes y amigos asistan alguno de dichos actos religiosos, por lo que quedarán altamente agradecidos.

Farmacia y Laboratorio del DOCTOR GREUS
Sucesor: F. GARCIA GUZMAN
Plaza Santa Catalina, 4

Valencia

Cumpliendo lo prescrito en los Estatutos, y de orden del señor hermano mayor, la Real Hermandad de Nuestra Señora del Santo Celo celebrará el jueves 17 de los corrientes, a las cuatro de la tarde, junta general ordinaria para aprobación de cuentas y renovación de la tercera parte de la directiva, en su casa social, calle de Jesús, 6.

—Si quiere tener lámparas de duración, compre lámparas "PHILIPS".—Martínez Cubells, 8.

—Ya salieron del Ayuntamiento los proyectos de puente de la Gran-Vía y Campanar: están actualmente en Obras públicas.

Ambos proyectos han gustado mucho, por su airosa sencillez el de Campanar y por su solidez esbelta el de la Gran-Vía.

Respecto de este último, se nos han formulado algunas observaciones en relación con su emplazamiento, que juzgamos dignas de ser conocidas, por si se estiman dignas de ser atendidas. Se refieren a la desembocadura del Valladar.

Inmediatamente después de ésta, va emplazado el nuevo puente. Los machones que lo sostienen, han de constituir una obstrucción para la circulación libre de los residuos que arrastre el Valladar: ello puede constituir un foco infeccioso, pero no se ha de buscar la solución en el puente, sino en el desvío de la acequia, para que, desembocando aguas abajo del puente, la corriente sucia pueda circular con libertad absoluta.

Confiemos, pues, en que se estudie la modificación del curso actual del Valladar, si no se ha estudiado ya, pues todavía es hora y oportunidad para hacer bien las cosas.

—LA MEJOR MANTECA FRESCA
El orgullo de la casa. Se recibe a diario en los ultramarinos de Marcial Cebrián, Pascual y Genís, 10. Teléfono 1.779.
Servicio a domicilio.

—Presidida por el gobernador, se reunió ayer en su despacho la comisión mixta de la Diputación y el Ayuntamiento de las obras de la nueva Cárcel de Valencia.

Se aprobaron las cuentas de las obras ejecutadas el pasado año y se aprobó el presupuesto para las del año próximo.

—Un grupo de entusiastas admiradores de la labor teatral realizada por los autores don Estanislao Alberola y don José Peris Celda han tenido la iniciativa de obsequiarles con un banquete, que se celebrará el próximo domingo, a la una y media, en el hotel Munich.

—El doctor Vilar Sancho ha trasladado su clínica de enfermedades de garganta, nariz y oído, de la calle de la Paz, a la de Colón, 76.

—Telegramas detenidos: Morales, San Martín, 48; Cándido Mira, Carretera Real de Madrid, traste tercero; Antonio Martínez, Alta, 17, segundo, segunda; Francisco Aleis, Doctor Ramón y Cajal, F. A.; Juan Samper Gisbert, Carretera principal de Madrid; Joseph Coirou, Nicolás Factor, 24; Pellicer; Brunerie; Juana Alonso Gonzalo Julián, 7; José Abello, Hotel Europa; Francisco Carau, Pelayo, 4; Wallays, Hotel Inglés.

—PIKMENTINE.—Tinte para el cabello. Todos los colores, del negro carbón al rubio. Venta: Farmacias y droguerías. Al por mayor: Cuarte, 51, laboratorio.

—La junta directiva de la Sociedad de Comercio e Industria del ramo de electricidad ha quedado constituída de este modo:

Presidente, don Miguel Gil Escrich; vice, viuda de Daniel Miquel; secretario, señores Albi, Pont y Compañía; vice, don Francisco Sales Martí; tesorero, don Eduardo Carbonell Sena; contador, don Gregorio Sanz Rius; vocales: don Vicente Pichó Báguena, don Eduardo Estalella Ballester, don Miguel Millás Sagreras, don R. de Eguren Goiri y señores P. Ortega y Compañía.

Dr. CRÚ - Clavé, 1 (Olympia)
Urinario - Venéreo - Piel - Sífilis

—En el expreso de Barcelona salió ayer para París la hija de Madame Lautier, Carmencita.

—La Real Sociedad Económica de Amigos del País celebrará sesión ordinaria el miércoles 16 del actual, a las seis y media de la tarde.

—Almohadillas eléctricas.
Clausolles. San Vicente, 6

—Ha salido para París a efectuar sus compras, en particular de modelos de vestidos y abrigos, nuestro particular amigo Paquito Vidal, de la Casa Pampló. Le deseamos mucho acierto.

—Una Peña de amigos y admiradores del notable pintor García Carrilero ha obsequiado a este joven artista con una cena íntima, que se efectuó en el Lyon d'Or, para celebrar el éxito obtenido por éste en su Exposición del Ateneo Mercantil.

El agasajo se vió muy concurrido por los muchos admiradores con que cuenta este artista y por el claro éxito que en su carrera representa esta Exposición.

—

Quien la Pasta Dentrífica Orive usa a diario por ser la mejor, sensación agradable recibe y despide gratísimo olor.

Militares

Por disposición del señor capitán general, anteayer juraron la bandera los reclutas de cuota últimamente incorporados a los regimientos de esta región, en sus cuarteles respectivos, a excepción de los de Sanidad militar y los de Intendencia, que por no tener bandera sus cuerpos lo efectuaron en los de Guadalajara y Mallorca, respectivamente.

Presidieron el acto en Infantería el general jefe de la primera brigada señor don Ricardo Lillo; en Zapadores, el comandante general de Ingenieros de la región señor don Manuel López de Roda; y en Artillería, el general inspector de las tropas del arma don Carlos Pérez de Robredo.

—Los jefes y oficiales y asimilados en situación de disponible, reemplazo por heridos o enfermos, excedentes y supernumerarios, con residencia en esta capital, remitirán con toda urgencia al negociado tercero del Gobierno militar de esta plaza relación jurada de los servicios prestados durante el año de 1926.

EL DIA EN LA AUDIENCIA

La sección segunda conoció en una causa instruída por el juzgado de Carlet, contra José Climent Espert, el cual el día 27 del pasado mes de Junio, mató a su novia Amparo Mateu.

El fiscal calificó los hechos como constitutivos de un delito de asesinato y pidió para el procesado la pena de cadena perpetua.

Informó en defensa del procesado don Emilio Borso, el cual consideró los hechos como constitutivos de un delito de homicidio simple, con la atenuante de arrebato.

Historia de España

Por Rodríguez Codolá

Cien cuadernos con doce páginas de texto cada uno e ilustraciones espléndidas, en las que se reproducen los cuadros históricos más famosos.

Cada cuaderno vale una peseta. Forma la obra tres gruesos tomos, de selectísima lectura. Esta Historia debe figurar en todas las Bibliotecas. Dirigirse a la Casa Editorial Seguí, Buenavista, 30, Barcelona.

Doctor Amor

Catedrático de medicina.—Del Hospital Boas, de Berlín
ESTOMAGO, INTESTINOS, HIGADO
Enfermedades internas en general
FELIX PIZCUETA, 3, de 4 a 6

Martínez Agulló y su interesantísima conferencia

En el local de la Unión Patriótica, de Burjasot, dió el sábado por la noche su anunciada conferencia sobre «El hombre y el Estado», el joven doctor en Derecho señor Martínez Agulló.

En la mesa presidencial tomaron asiento los señores Alapont, Vecina, Almenar, Mayol, Alcañiz y Guardiola.

Magistralmente expuso el señor Martínez Agulló los derechos individuales.

Con la elegancia de estilo propia y gran dominio sobre la materia, expuso el derecho a la libertad de emisión, ocupándose de la prensa y haciendo votos por la aparición de un Código de prensa que la proteja y defienda.

Al tratar de la propiedad y del sufragio, alcanza párrafos de inmensa emoción, de igual modo que al tratar de la mujer en la vida.

Hace un férvido elogio del marqués de Sotelo, glosando su rasgo generoso de ceder a las Casas de Caridad sus derechos de representación como alcalde de Valencia.

Como él sabe hacerlo, trata del derecho de asociaciones, examinando el problema de los Sindicatos y de la libertad de trabajo.

Termina afirmando que el general Primo de Rivera es el más firme mantenedor de los derechos individuales. Al llegar a este punto, el público, puesto en pie, prorrumpe en vivas a Primo de Rivera, al Rey y a España.

La conferencia puede considerarse como un éxito indiscutible.

SUCESOS

OBREROS LESIONADOS.—A las diez de la noche del domingo, iban por el camino del Grao varios obreros de la Sociedad Aguas Potables, llevando dos carritos cargados con herramientas y tubos, cuando el auto número 2.963, de la matrícula de Valencia, conducido por el chófer Julián Salom Rubio, propiedad de don Vicente Benedito, y que iba en dirección contraria, les dió tan fuerte golpetazo, que echando un carrito sobre el otro, resultaron heridos los mencionados obreros.

Los heridos fueron asistidos en el dispensario del Parterre, dando de ello después cuenta al juzgado de guardia.

—

MAS DETALLES DEL ROBO DE LA CALLE DE ZARAGOZA.—Según informes, el día de autos, un automóvil permaneció gran parte del día estacionado en una calle próxima al lugar del suceso. Parece ser que el coche estaba preparado por los ladrones, los cuales lo utilizaron una vez cometido el hecho, y buscando la ronda, desaparecieron, no sin antes dar un buen rodeo para despistar.

El auto era oscuro, tenía la capota echada y los faros apagados.

El chófer llevaba hundida la gorra hasta los ojos y el cuello de la pelliza levantado, cubriéndole el rostro.

Alguien asegura que los vió por la carretera de Madrid.

De los detenidos, uno está en la Cárcel y el otro en los calabozos del Gobierno civil.

Pronto el esclarecimiento de los culpables será una verdad terminante.

—

SUFRE UN ATAQUE Y SE HIERE. — Hallándose anteayer en el Matadero público del Grao, el carnicero Domingo Terencio Martínez, habitante en la calle de la Libertad, número 230, fué presa de un ataque epiléptico, cayéndose al suelo, con tan mala fortuna, que resultó herido.

Trasladado prontamente por sus compañeros a la casa de socorro del Puerto, fué asistido por el facultativo de guardia doctor Garay, quien pudo apreciarle las siguientes heridas: contusión de segundo grado en la región frontal; herida contusa de forma estrellada en la ceja izquierda y ligera conmoción cerebral.

Luego de curado ha sido trasladado a su domicilio.

Pronóstico menos grave.

OTRO TRIUNFO de la
INDUSTRIAL NACIONAL
es el incomparable jabón a la glicerina
SALAMBÓ
delicadamente perfumado

La mejor solución alcalina se obtiene con la
SAL VICHY-ETAT
producto natural, superior a todos los preparados artificiales. Facilita la digestión y evita las infecciones.

TOS
desaparece con las
PASTILLAS PECTORALES
de G. F. MERINO é Hijo
LEÓN
Exito creciente desde 1827

En el Sindicato Gremial de Comestibles

En el amplio local que este Sindicato posee en la calle de Don Juan de Villarrasa, fué el domingo día de imborrables recuerdos.

Con toda solemnidad se celebró, a las ocho de la noche, el lunch que este Gremio dedicaba a los señores gobernador civil, alcalde, teniente de alcalde don Félix Blanch y el nuevo concejal valenciano don Isidoro Martín, acreditado comerciante de ultramarinos de la calle del Conde de Montornés.

Los señores Alvarez Rodríguez y marqués de Sotelo, por sus nombramientos de socios de honor, y el señor Blanch, socio de mérito del Sindicato.

El señor Barrachina, como presidente, dió las gracias a las autoridades por la atención dispensada, que tanto enaltecía a sus asociados. Cedió su sitio al presidente de la Federación Nacional de Comestibles, llegado expresamente de Barcelona, junto con el secretario general, señor Castañ.

Este prestigioso letrado catalán pronunció un elocuente discurso, en el que quedó patentizada su competencia y la autoridad que la adornan en estas organizaciones gremiales.

Tuvo un inspirado saludo para nuestra región, y también, al dirigirse a don Isidoro Martín, le puso por modelo de comerciantes y de hombres honrados, que laboran patrióticamente, sin alardes ni ostentaciones.

Terminado su discurso, hizo entrega del fajín de concejal al señor gobernador, el cual, en medio de una ovación clamorosa, lo impuso al nuevo edil del Ayuntamiento valenciano, quien en breves y sentidas palabras, y turbado por la emoción que sentía, dió las gracias a todos y a los dignos señores que presidían, haciendo promesa formal de su interés en servir con toda lealtad a sus consocios y a los que a él llegaran con toda demanda de justicia y moralidad.

También estuvieron muy elocuentes los señores Blanch, marqués de Sotelo y el gobernador, quienes se congratularon del honor merecido, y ofreciendo seguir con interés laborando por cuanto significara bien para Valencia.

Después, con los salones materialmente llenos de socios e invitados, sirvióse un espléndido lunch, que fué admirablemente servido y amenizado por un sexteto.

Desde Novelda

NOTAS MUNICIPALES

En nuestra anterior crónica quedaron consignados los proyectos aprobados por la Corporación municipal, y que forman parte del plan de mejoras y reformas de que ya en otras anteriores, nos ocupamos con el detenimiento que su importancia requería.

Estos proyectos van cristalizando en realidades, y si bien por los trámites que el Estatuto exige para esta clase de obras, no pueden llevarse a cabo con la celeridad que todos deseáramos, es lo cierto que poco a poco van aquellos proyectos pasando a vías de hecho con gran satisfacción de los novelden ses, que aplauden sin reservas el empeño que el Ayuntamiento tiene en que Novelda ocupe, entre los pueblos de la provincia y aun entre los de España, el puesto que le corresponde.

En la semana que acaba de finar, el Ayuntamiento, previo pago del importe convenido, ha ocupado parte del huerto que en el Paseo de los Molinos poseen los herederos de don Tomás Pastor, y que éstos han cedido al pueblo para la total terminación del mencionado Paseo, que por su situación es uno de los puntos más bellos de Novelda.

Consignamos complacidos esta noticia, que Novelda entero ha acogido con verdadera satisfacción.

Los trabajos de corta de árboles, variación de acequias y muros y los demás para la terminación del paseo, darán comienzo en la entrante semana.

NOTICIAS

Hemos saludado en ésta a nuestro distinguido paisano doctor don Elías Abad Navarro, canónigo doctoral de Orihuela, que ha pasado unas horas con su distinguida familia.

—Asimismo hemos también estrechado la mano de nuestro querido paisano don Eleuterio Ayala Astor, profesor de primera enseñanza, que presta sus servicios en la cárcel de Alicante.

—Se halla muy mejorado de la grave enfermedad que ha sufrido el joven Amadeo Maroni, hijo del notable pianista don Arturo.

—Ha sido viaticada, y su estado inspira grandes cuidados, la respetable señora doña Dolores Beltrá, madre del conocido comerciante de esta plaza don Antonio Mira Beltrá.

—De su viaje comercial a Barcelona han regresado a ésta don Luis Sala Seller y su hijo don Luis Sala Sala.

—A la edad de 28 meses, dejó de existir el 10 de los corrientes el niño Alejo Navarro Ayala, hijo menor del acreditado comerciante don José María Navarro Belda.

—También ha fallecido a edad bastante avanzada doña Rosario Murguete Baus, madre del veterinario inspector municipal de carnes y pescados, don Manuel Pérez Burguete.

EL CORRESPONSAL

Novelda 13 de Febrero de 1927.

Historia de las Naciones

Obra profusamente ilustrada, traducida al castellano por Guillermo de Boladeres Ibern, de la célebre edición inglesa, que por su amenidad y concisión, es considerada como el ideal de las *Historias Universales*.

Consta de 130 fascículos de 16 páginas y una tricromía cada uno y mapas, impresas en papel couché, y formando cuatro tomos, que contienen 130 tricromías y más de dos cuadros históricos, de los grandes maestros de la pintura. Precio de los tomos, magníficamente encuadernados: I, 44 pesetas; II, 43; III, 43; IV, 40.

En España se vende a plazos. Condiciones: Casa Editorial Seguí, Buenavista, 30, Barcelona.

DE ALEMANIA
(NOTAS DE VIAJE), por Lázaro Flora.
De venta al precio de DOS PESETAS en la Administración de este periódico.

¡VERÁS QUÉ DELICIOSO RESULTA EL BAÑO CON UN CHORRO DE

COLONIA AÑEJA!

La Casa Gal garantiza que el Agua de Colonia Añeja --muy concentrada y refrescante-- se compone sólo de alcohol puro y esencias naturales de flores, frutas y plantas silvestres.

Frasco, 2,50 -- Litro, 15 ptas. en toda España

El impuesto del Timbre a cargo del comprador.

PERFUMERÍA GAL -- MADRID

Sociedad de Aguas Potables y Mejoras de Valencia

ABONOS PARA INQUILINOS.—La Sociedad se encarga de suministrar la instalación y el contador, así como de la conservación (reparación, cambio de grifos, fugas, reparación del contador, etc.) Tanto la instalación como el contador, serán propiedad de la Sociedad. El abonado no tiene que hacer ningún gasto por este concepto.

150 litros diarios, o sean 4.500 litros al mes, todo comprendido, incluso gastos de inspección y conservación de la instalación y del contador, *aproximadamente* 6 *pesetas al mes*, o sea menos de un céntimo y medio el cántaron de 10 litros.

ABONOS PARA PROPIETARIOS.—150 litros diarios, por aforo, al mes 2'85 pesetas, o sean 9 céntimos y medio diarios; 300 litros diarios, por aforo, al mes 5'70 pesetas, o sean 19 céntimos diarios; 500 litros diarios, por contador, al mes 9'45 pesetas, o sean 31 y medio céntimos diarios, o sea un poco más de medio céntimo el cántaro de 10 litros.

Abonos de 2.000 litros diarios, a 0'45 céntimos los 1.000 litros, o sean los CIEN CANTAROS de diez litros a menos de medio céntimo el cántaro; abonos de 3.000 litros diarios, a 0'40 céntimos el metro cúbico, o sean los CIEN CANTAROS de 10 litros a menos de medio céntimo el cántaro.

HORAS DE OFICINA.—CAJA: De 9 a 1.—PAGO DE RECIBOS: De 9 a 1 y de 3'30 a 6.—ABONOS Y RECLAMACIONES: De 9 a 1 y de 3'30 a 6. (Los sábados solo de 9 a 1.)

"Las Provincias" se vende

EN MADRID
Calle de Alcalá, kiosco de las Cuatratravas y kiosco de *El Imparcial*. Kiosco de la calle de Alcalá, 22.

EN ZARAGOZA
Establecimiento de Julián Francés Cinegio, 1.

EN SEVILLA
ITALICA, señores Darri y Lozano, Blanca de los Ríos, 6.

EN BARCELONA
Kiosco Eldorado, plaza Cataluña, frente al teatro Eldorado.
Kiosco Tallers, Rambla, frente calle Tallers.
Kiosco Parisién, Rambla, frente a los jardines del Marqués de Comillas.
Kiosco Carmen, Rambla, frente calle Carmen.
Kiosco Nuevo, Rambla, frente al teatro Liceo.

Dr. R. VILAR FIOL

CLINICA DENTAL S. L.

Fijación de los dientes movedizos (Piorrea Alveolar).—Coronas y puentes en porcelana.—Ortodoncia.—Rayos X.—Cirugía bucal

PINTOR SOROLLA, 39, pral.

Fernando Dicenta y Vera

VALENCIA

3 PESETAS

De venta en todas las librerías

Ministerio de Educación, Cultura y Deporte

BEETHOVENIANA

La heroica mentira

Como es sabido, en todo el mundo se efectúan preparativos para conmemorar solemnemente, en el próximo mes de Marzo, el primer centenario de la muerte de Beethoven, el compositor más glorioso de todas las épocas y países. Su vida fué una noche inacabable. Su obra, eco de ella, tiene muy a menudo lúgubres repercusiones de sollozo. Alguna vez sonríe el titán; pero esta sonrisa derrama sobre su creación una claridad amarilla y estremecedoramente dolorosa de relámpago...

¿Quién desconoce hoy la biografía del poderoso genio, tan amado de las musas como desoído de las mujeres? Sin embargo, puesto que la actualidad brinda ocasión oportuna, espiguemos entre las obras más divulgadas, y detengámonos en uno de los episodios más terribles que entenebrecieron para siempre el espíritu del maestro: su sordera.

Jamás pudo cebarse el destino con mayor saña en una criatura. Imaginad qué hubiera sido de un Leonardo de Vinci, de un Miguel Angel, de un Goya ciegos. Solo la increíble voluntad de Beethoven debía permitirle sobreponerse a tan formidable desventura. Nacido el año 1770, a principios del siglo XIX experimentó los primeros síntomas de la espantosa dolencia que nunca sabrían curar los hombres. Apenas, pues, había cumplido la treintena, cuando el carácter, brusco y voluble, se le exaspera, se agria, se ensombrece, bien a pesar suyo. En Junio de 1800 escribe a su gran amigo Amenda una efusiva carta, en la que dice:

«¡Cuántas veces he anhelado tenerte cerca de mí! Porque sábelo: tu Beethoven no puede ser más desgraciado... La parte más noble de mí mismo, mi oído, ha perdido mucho... ¡Qué vida tan triste es ahora la mía! Evitar todo aquello que más me agrada»...

Y a otro íntimo suyo, Wegeler, le escribe, entre otras cosas:

«Apenas oigo cuando se me habla en voz baja; y, sin embargo, si gritan me produce una molestia intolerable. ¿Qué será de mí? El cielo lo sabe. Más de una vez he maldecido a la existencia; Plutarco me ha conducido a la resignación. Si no puedo hacer otra cosa, voy a ver si me es posible afrontar mi mala suerte, aunque haya en mi vida momentos en que me considere la criatura más desventurada de Dios.»

Por consejos de los médicos, Beethoven se traslada a Heiligenstadt, punto situado en los alrededores de Viena, donde a la sazón vivía, con la esperanza de reponerse haciendo la vida apacible y metódica del campo. Allí pasó el verano —1802,—pero no debió encontrar el alivio apetecido, porque al disponerse a regresar, en Octubre, desalentado y sin fe, pensó en el suicidio. Entonces redactó la famosa carta dirigida a sus hermanos Carlos y Juan, conocida con el nombre de «testamento de Heiligenstadt», que se encontró entre sus papeles, a raíz de su muerte, veintitantos años después. De este documento, «único acaso en la historia del arte», como dice Prudhomme, entresacamos las frases siguientes: «Hombres que me imagináis rencoroso, taciturno o misántropo, ¡cuánto daño me hacéis! No conocéis el secreto motivo de lo que así os parece. Mi corazón y mi carácter se han inclinado desde la infancia al dulce sentimiento de la benevolencia. Incluso siempre me mostré propicio a realizar grandes actos. Pero limitaos a recordar que desde hace seis años me encuentro en un estado doloroso, agravado por médicos ineptos, cada vez más sin esperanzas de curación, abrumado, en fin, por la perspectiva de una enfermedad crónica cuya curación exigirá años y años, si es que no es inevitable. Nacido con un temperamento ardiente y vivo, susceptible incluso de gozar las lisonjas de la sociedad, tuvo que empezar desde muy pronto por aislarme y llevar una vida solitaria»... Y agrega: «Perdonadme, pues, cuando me veáis huir de vosotros, entre quienes me mezclaría con tanto gusto. Mi infortunio me afecta doblemente, porque no tengo más remedio que pasar inadvertido. Para mí no hay goce alguno en la sociedad humana; no hay expansiones, ni charlas recíprocas. He de vivir como un proscrito. Si me hallo entre la gente, una ansiedad abrasadora me cohibe, porque temo que se me presente la ocasión de evidenciar mi estado. Así ha sucedido esta mitad de año que acabo de pasar en el campo. Obligado por mi razonable médico a cuidar mi oído todo lo posible, llegué casi a encontrarme algo mejor que ahora, si bien muy a menudo, impulsado por mi ansia de vivir en sociedad, tuve la debilidad de infringir sus órdenes. Pero, ¡qué humillación cuando alguien, a mi lado, oía a lo lejos sonar una flauta, y yo no «oía» nada, o «sentía cantar al pastor», y yo no percibía tampoco el menor sonido! Semejantes circunstancias me condujeron a la desesperación, y poco faltó para que yo no pusiese fin a mi existencia. El arte, y solo él, lo impidió»...

Y la desgarradora queja concluye así: «¡Oh, Providencia! Permite que me ilumine aún un «día puro de gloria». ¡Hace tanto tiempo que me es extraño el eco de la verdadera alegría! ¿Cuándo, ¡oh, divinidad!, cuándo podré experimentarla de nuevo en el templo de la naturaleza y de la humanidad? ¿Nunca? ¡No! Esto sería demasiado cruel.»

Sobre este dolor inmenso, cae otro que trastorna y derrumba al insigne atormentado. Julieta Guicciardi, la madamita frívola de quien se ha enamorado apasionadamente, no le hace caso. A ella le dedica esa página sublime que es reverenciada en el mundo entero con el nombre de «Claro de luna». Beethoven ruge, reacciona, encrespa su melena de león. El arte, solo él, le salvará. Todavía ha de llorar a raudales; todavía ha de caminar sobre espinos y llamas. Hundido en la mazmorra de su sordera, despreciado de las mujeres, incomprendido de los hombres, fija la abrasada frente en el cielo, su arte ha de redimirle.

«¡Paciencia!», exclama siempre que se inclina ante su piano, al anochecer, que es la hora en que trabaja. Si la vida es llaga, la música será el bálsamo adormecedor. Si la humanidad le desahucia, sus Sonatas y Sinfonías le brindarán refugio deleitoso. Si Dios permite que bullan el sapo y el matorral y la tiniebla, también en su sabiduría ha decretado que el arte levante al caído y ciña de resplandores a los mártires. Y entonces, acosado por el dolor, ebrio de tristeza y de amargura, es cuando Beethoven se vence a sí mismo, y reacciona y triunfa; entonces es cuando compone su «Sinfonía II», llamada la «mentira heroica». Aquella de la que dice Romain Rolland que revela en su genial creador el deseo de ser feliz. «Beethoven no quiere creer en su desgracia irremediable; quiere la curación, quiere el amor, y sus esperanzas se desbordan»...

E. R. A.

Madrid, Febrero 1927.

CANAS

Consecuencia de la gripe
TOS, ASMA, etc.
SE CURAN rápidamente
con el
ELIXIR GOMENOL CLIMENT

Elixir Estomacal de SAIZ DE CARLOS

Tonifica, ayuda a las digestiones y abre el apetito, curando las enfermedades del ESTÓMAGO e INTESTINOS

DOLOR DE ESTÓMAGO
DISPEPSIA
ACEDÍAS Y VÓMITOS
INAPETENCIA
DIARREAS EN NIÑOS
y Adultos que, a veces, alternan con ESTREÑIMIENTO
DILATACIÓN Y ÚLCERA
del Estómago
DISENTERÍA

Muy usado contra las diarreas de los niños, incluso en la época del DESTETE y DENTICIÓN.

33 AÑOS DE ÉXITOS CONSTANTES

Ensáyese una botella y se notará pronto que el enfermo come más, digiere mejor y se nutre, curándose da seguir con su uso.

5 pesetas botella, con medicación para unos 8 días

Venta: Serrano, 30, Farmacia, MADRID y principales del mundo

Un misterio

resulta para muchas madres el ver como otras consiguen lo que ellas no pueden, esto es, criar sanos y robustos a sus hijos en la lactancia. Para conseguirlo, sólo es menester que la madre débil reconstituya y tonifique su organismo para poder transmitir al hijo que cría el vigor y la salud.

El Jarabe **Hipofosfitos Salud** nutre poderosamente a la madre, aumenta su vigor y enriquece la secreción láctea en forma tal, que los niños se crían robustos y libres de muchas enfermedades.

Manantial de vida es el poderoso regenerador **Jarabe de**

HIPOFOSFITOS SALUD

Cerca de 40 años de éxito creciente, Aprobado por la Real Academia de Medicina. Pedid SALUD. Rechazad imitaciones.

Crónica femenina

París, Febrero 1927.

¿QUIERE USTED SER MADRINA?

Acaba de fundarse en París una nueva Liga, la cual tiene sobre las otras la ventaja de no constituir una plataforma de vanidad para sus organizadores, por la razón de que estos trabajan silenciosamente y en un discreto anonimato, y sustentar un móvil humanitario, simpático y digno de estímulo por todo concepto. Esta Liga se llama «La Obra de los Pequeños Ahijados», y su misión consiste en buscar una protección a las inocentes criaturas que nacen en hogares de necesitados.

¿Quiere usted ser madrina? Esta es la pregunta que la Asociación referida dirige por boca de la prensa y de sus asociados a todas las señoras que gozan de holgada posición.

Durante la guerra, la iniciativa de dar a cada soldado una madrina que constituyera una especie de ayuda y de consuelo, tuvo el éxito que todos conocemos; las señoras se desvivían por escribir y favorecer en la medida de sus posibilidades a su héroe desconocido que luchaba en el frente por la libertad de la Patria y puede decirse que este sistema de ayuda mutua, de colaboración de esfuerzo y voluntad, fué uno de los más eficaces y que constituyó uno de los factores que contribuyeron a sostener la moral del soldado e hicieron posible la victoria.

«La Obra de los Pequeños Ahijados» considera que los flamantes ciudadanos que vienen al mundo desprovistos de toda protección, aunque dispuestos a defender bravamente los derechos de la vida, son también merecedores de tener una madrina que se interese por ellos y que debe empezar por regalarles el uniforme, es decir, el ajuar, a fin de que puedan defenderse contra la intemperie y presentarse a la revista como lo ordena el Reglamento...

Señora, ¿quiere usted ser madrina? Si tiene usted hijos, piense un momento en los pobrecitos que carecen de todo y que faltos de una mano protectora enfermarán y concluirán por sucumbir. Si no ha podido usted ver realizada la gran aspiración de la mujer: ser madre, reserve un pequeño sitio en su corazón a un niño que le tiende los brazos y que está falto de madrina. Así dice la nueva Liga a todas las señoras.

La obligación de la madrina consiste en ayudar en la medida de su poder y de su voluntad a su ahijado, visitarlo y aconsejar amistosamente a la madre acerca de todo lo que pueda convenir al pequeño o bien simplemente prestarle ayuda por medio de la Asociación, que cuenta con un cuerpo de 78 señoras que se encargarán por ella de visitar y vigilar por la suerte de su protegido.

¿No es verdaderamente simpática y feliz la iniciativa de esta fundación?

EL CODIGO DE LOS CASADOS

Las recetas para ser felices en el matrimonio existen por cierto en gran abundancia, pero no por esto los casados siempre consiguen vivir en perfecta armonía con sus consortes y gozar del dulce himeneo como debiera ser. La condición humana burla la buena voluntad de filósofos y moralistas, los cuales construyen cariñosamente su obra con material de toda solidez, pero sobre los cimientos menos seguros: el corazón y el cerebro de hombres y mujeres, por no referirnos al sistema nervioso, causante principal de multitud de querellas.

El juez Burke, de Chicago, especialista en divorcios, cuyas sentencias han sido comentadas más de una vez en la prensa por la originalidad y sensatez de sus juicios, acaba de establecer un «código del matrimonio», en el cual se encuentran consejos dignos de ser divulgados.

Dice a las mujeres:

«No os durmáis nunca dejando en pie una desavenencia. Pedid perdón. Ustedes saben hacerlo mucho mejor que los hombres.

Si vuestro marido tiene mucho dinero, aprovechaos. Si no lo tiene, no perdáis el tiempo a reprochárselo, pues con eso le impediréis que lo gane.

Decid a vuestro marido que es el más admirable marido del mundo; y terminará por serlo.»

Y dice a los hombres:

«Cuando no tenga usted razón, reconózcalo sin perder minuto. Cuando la razón sea de usted, evite de proclamarlo repentinamente.

Cada vez que usted pueda ofrecer una distracción a su mujer, a fin de aliviarle la monotonía de los quehaceres domésticos, no pierda la oportunidad.

Diga a su mujer que ella es la más adorable de las compañeras y la mejor de las amas de casa: terminará por serlo.»

MISS ANY

Alrededor del teatro

La escenografía artística

El paso de la célebre compañía Pitoeff por Madrid, con haber sido tan breve, ha bastado para determinar algunas enseñanzas en materia de disposición escenográfica. En España, hay muchos directores artísticos que tienen una apreciación muy lamentable. Montar bien una obra la consideran presentarla con el mayor lujo posible, procurando que deslumbre al público por tal cualidad. Y no es eso. De tal modo se dispone un bazar; pero no una obra de arte. ¿De qué valió, por ejemplo, el dineral que Fernando Díaz de Mendoza gastó hace unos años en la presentación de «Y va de cuento», de Jacinto Benavente, obra y presentación escénica de la que no queda recuerdo?

Los Pitoeff no necesitan de esa rica balumba de decoraciones y muebles; con cuatro trapos dan una sensación mucho más artística. Sencillez, poniendo a prueba la fantasía del público, en vez de dárselo todo realizado, con lo cual tiene esa colaboración que tan necesaria es para establecer el lazo de unión entre el escenario y la sala. Todo cuanto en este sentido se haga, repercute en el valor dramático. La base del éxito de una obra teatral está en meter al público en el escenario, en hacerle tomar parte activa en la representación, y para ello ha de dejársele un resquicio, una puerta abierta para que se sitúe en la acción. De otra manera, restándole toda facultad de enlace, permanece impasible, alejado, frío. «¿En qué estriba la vida intensa e invencible del teatro antiguo y la triste frialdad del nuestro?—escribía Teodoro de Banville—. En esto: que un silencio de muerte inmenso, como un desierto, separa la multitud del drama que se realiza a su vista, pero por decirlo así, a mil leguas de ella.»

Los modernos directores de escena, como Max Reinhardtt, Otto Brahm, Jessner, Klossowski, Lugné Poe, Antoine...; persiguen precisamente establecer esa fusión entre la escena y la sala. De ahí la escalera o rampa que pone en comunicación el escenario con la sala, permitiendo a los actores, especialmente los coros, esparcirse entre los espectadores, entrar y salir de escena sin usar los bastidore y fondo, sino de modo más en contacto con el público. Con motivo de un festival que Gemier organizó en Lausana el año 1903, el celebrado director artístico apostó y ganó a que los 20.000 espectadores se pondrían de pie en un momento dado. Así ocurrió. Delante de la escena pasaba un camino que hacía de proscenio y descendía a derecha e izquierda y por él descendieron, irrumpiendo entre los espectadores 2.300 comparsas, cuyo desfile hizo renacer las grandes emociones de los antiguos anfiteatros de Atenas y de Roma.

Un decorado puede perjudicar tanto por su riqueza como por su miseria. La decoración no tiene por objeto arrancar los aplausos al levantarse el telón, provocando el éxito personal que busca el escenógrafo. Debe crear el medio, al aparecer debe dar el ambiente y estar combinado para encuadrar la principal escena de acto, ese instante vértice de cada jornada. No debe ser, por lo tanto, la obra al decorado, sino al contrario. El escenógrafo y el sastre han de estar siempre alerta para no tapar la emoción dramática con lujo inusitado: deben reducirse a segundo término, casi esfumarse y aparecer de vez en cuando, tan sólo en aquellos momentos en que el personaje se ha de comunicar con el medio ambiente. Para esto, la escenografía debe ser un fondo, cuyo fin sea el hacer resaltar las figuras.

En la presentación de «El mercader de Venecia», de Shakespeare, en elteatro Antoine de París, la habitación de Porcia se puso con una sencilla tapicería, y para el acto del Tribunal se empleó un telón de fondo gris, sobre el que se destacaba las tocas rojas de los jueces y la túnica amarilla del Dux. Las decoraciones que limitaban cada lado de la escena eran, al modo del teatro griego, cuatro telones que giraban sobre un eje.

Basta un efecto sabiamente buscado. Lo mismo que una pincelada anima todo un cuadro, en el decorado un detalle hace más que todo un telón.

La presentación de lujo apaga la obra, y distrae la atención del espectador, que se pierde sin reconcentrarse en el episodio del drama.

La compañía Pitoeff, por su sentido de presentación nos deja grato recuerdo.

Telones cortados, sobrepuestos sobre un fondo negro. En cambio—es de justicia pregonarlo—, como intérpretes no han logrado superar a nuestros actores.

J. C.

Madrid, Febrero 1927.

TODOS FUMAN
MI PAPEL
por su calidad y precio, siendo el primero y
UNICO ESTUCHE
que por dedicar sus cubiertas a publicidad puede ofrecer al público sin desmerecer su clase
100 HOJAS
y una artística fototipia al final, por
10 CENTIMOS
Pida usted siempre "MI PAPEL"

VISION ADORABLE

A PEPITA CARCELLER

Tus rosadas mejillas y tus ojos,
con magnético poder me obsesionaron;
y, tus labios finísimos y rojos
en visión, una noche me besaron.

Era fiebre que tuve al levantarme
de esa noche que soñé con tus primores
yo no quiero recordar al acostarme,
de las gracias de tus ojos soñadores.

Porque sufro y deliro si imagino,
que estoy viendo tu cándida hermosura.
A penar y sufrir fué mi destino;
pues nací en desgracia y sin ventura.

Yo bastante soporto y todavía
prosigo por la senda del dolor.
Mi vida de tristezas y agonía,
son caricias punzantes del amor.

RAFAEL CALVO DE GARCILLAN

Una buena película

Gente de calidad

Esta película de Paramount, que ha sido dirigida por Sidney Olcott, el mismo director que nos ofreció «New York de antaño», es un aviso a los padres, especialmente a los potentados, para recordarles la responsabilidad que tienen con sus hijos. La característica de la gente rica es la indiferencia en muchos asuntos, y ésta acarrea grandes disgustos cuando se trata de elección de esposa o marido.

La juventud de hoy día, sea cual sea su posición social, salta por encima de ella y desafía al mundo para satisfacer sus caprichos. En «Gente de calidad» parece que los chofers y las coristas tienen mejor buen sentido que los hijos de los millonarios. Esto no se puede tomar como definitivo, ni por un lado ni por otro; pero la trama de la película está muy bien llevada y hace pasar un rato muy agradable.

«Gente de calidad» es una obra teatral de David Gray y Avery Hopwood, que obtuvo un éxito ruidoso en Broadway. El film supera en muchas cosas a la comedia, y las estrellas Esther Ralston, Margaret Morris y Catalina Williams, cooperan mucho en el conjunto.

En la escena del té dansant aparecen unas doce jóvenes que han tomado parte en varios concursos de belleza de los Estados Unidos.

Entre ellas están Evelyn Atkinson, representante de la ciudad de Seattle, en los festivales de belleza de Atlantic City; Bárbara Cloutwood, mandada por la ciudad de Hollywood; June Vaney, una linda modelo, doce veces vencedora en concursos de belleza, y Rozaline Borland, considerada la más bonita de Evansville. Este conjunto de mujeres hermosas, contribuye enormemente a hacer de «Gente de calidad» un film altamente atractivo.

Como todas las películas de Paramount, se estrenará en el Coliseum de Barcelona.

Los árboles de California son algo de lo cual el país puede estar orgulloso, y Sidney Olcott asegura que nunca se hubiera figurado los tuvieran en tanta estima.

Para una escena de «Gente de calidad», era necesario que un auto se echara encima de un árbol; a esta el director le daba muy poca importancia, porque estaba seguro de dar con el árbol y aparentar el choque. Encontraron el árbol deseado y se prepararon para filmar, pero inmediatamente apareció un agente de la autoridad prohibiendo terminantemente que se hiciera daño a ningún árbol. Entonces fué cuando Olcott empezó a preocuparse por la dichosa escena del choque, y no tuvo más remedio que esperar unas semanas para continuar la película, pudiendo terminarla tal como la había concebido y haciendo chocar el auto con el árbol por haber averiguado que en el Parque Municipal iban a talar uno para abrir un paseo.

De no haber sido así, el director no hubiera tenido más remedio que cambiar la escena del choque por otra que tal vez habría podido ser la Fiesta del Arbol, y así las autoridades no hubieran puesto reparos en su filmación.

La modista de París

Esta película podríamos decir que está dedicada a las señoras, debido al desfile de maniquíes luciendo hermosos trajes; pero precisamente por los maniquíes será también muy atractiva para los hombres.

Leatrice Joy, a quien nadie ha olvidado desde su trabajo en la parte moderna de «Los diez mandamientos», es «La modista de París», y ya pueden prepararse los aficionados al cine a pasar un buen rato con el trabajo de esta estrella.

Un elemento que también tiene papel importante es Ernest Torrence, cuyas películas se cuentan por éxitos. ¿Lo han olvidado ustedes en «Nobles y plebeyos»? Pues en «La modista de París» está todavía mejor.

Los maniquíes de «La modista de París» son catorce, y para ello no se buscaron catorce muchachas bonitas de las que abundan en los estudios. Se hizo un llamamiento en todos los países, hasta que reunieron catorce beldades que pronto podrán ustedes admirar. Como todas las películas, «Paramount», ésta se estrenará en el Coliseum, de Barcelona

Antes de su estreno volveremos a hablar de esta gran producción.

Varias noticias

Sally O'Neil, la hechicera y diminuta actriz, que tanto se distinguió en «Sally, Irene y Mary», lujosa producción de la M-G-M, está terminando su interpretación del papel de heroína en la adaptación cinematográfica de la interesante novela de Julio Verne, «La isla misteriosa», magnífica producción en colores, de la que se espera sea una de las sensaciones de la próxima temporada.

Sam Hardy, popular actor cómico de la F. N. y uno de los veteranos de la pantalla, se sintió herido en lo más profundo de su amor propio cuando sus gustos en el arte de vestir bien fueron irónicamente atacados por Alfred Santell, director de la producción «Orchids and Ermine» (Orquídeas y Armiño), en la que el simpático Sam desempeña uno de los papeles más importantes.

Se trataba de encontrar una vestimenta apropiada para su interpretación de un vividor de los barrios bajos de Nueva York, y el director se impacientaba porque el sastre no encontraba trajes suficientemente llamativos. Finalmente, dejó caer estas palabras, que para el pobre Sam fueron la puntilla a sus pretensiones de Beau Brummel: «No son bastante chillones—dijo fríamente;—salga usted con el traje que lleva puesto.»

RON BACARDI

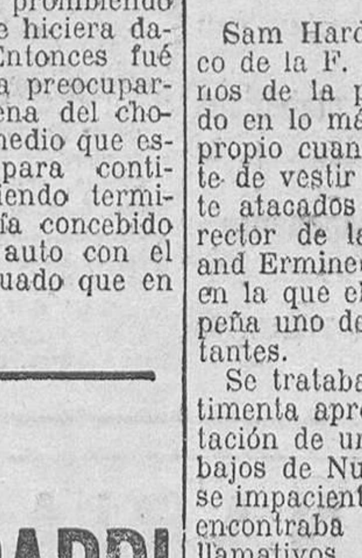

Trata de todo, informa de todo, es útil y entretiene a todos

Se regala con cada Almanaque *una participación en el núm. 42.184 de la Lotería de Navidad de 1926, la de los 15.000.000 de pesetas.*

Reparte mil regalos y da derecho a muchas bonificaciones

400 páginas. 50 artículos. Varios mapas. 1.000 grabados (muchos en colores). 2.000.000 de letras.

2 ptas. rústica. 2,50 encuadernado. 7,50 en piel. (por correo, 0,50 pts. más)

EN LAS BUENAS LIBRERIAS, PAPELERIAS Y BAZARES

En caso necesario dirigirse a la *Editorial Bailly-Bailliere*, Apartado 56, Madrid, que sirve los pedidos por correo contra su importe por giro postal, sellos de correos (no mayores de 1 pta.) cheques, etc.

Ministerio de Educación, Cultura y Deporte

El próximo Carnaval

LOS BAILES DE NIÑOS ORGANIZADOS POR LA ASOCIACION DE LA PRENSA, SERAN ESTE AÑO MAGNIFICOS

Así como suena: magníficos. Los organizadores de estos festivales infantiles, que constituyen la nota saliente, simpática y definitiva de los Carnavales, quieren este año echar el resto para conseguir que los tres bailes sean grandiosos y el teatro Principal se vea animadísimo todas las tardes. Así será; porque se preparan tantos alicientes, que no habrá más solución que ir esos días a los bailes infantiles, para admirar los innumerables premios que se concederán a los mejores disfraces y aplaudir otras atracciones que gustarán mucho.

Como oficialmente el Carnaval ha perdido todos sus encantos en Valencia, y solo queda del mismo, como nota simpática, la de estos bailes infantiles, la comisión municipal de Ferias y Fiestas ha acordado cooperar al mayor éxito artístico de los mismos.

En vista de ello, se encargarán por cuenta de esa comisión doscientos artísticos lazos para concederlos durante los tres días a los niños que no obtengan premios.

Conste que este año son esos lazos preciosos y valen tanto como algunos de los premios en juguetes.

También correrán por cuenta de esa comisión los seis regalos que diariamente se han de sortear.

Con esta eficaz cooperación, la de los particulares que todos los años da excelente resultado y el esfuerzo que la Asociación de la Prensa hace para que el número de juguetes sea cada vez más imponente, no hay duda en afirmar que se hablará de esta fiesta infantil como uno de los éxitos artísticos y espléndidos del año.

Para mayor garantía hay que hacer constar que todos los días se concederán en el mismo teatro los premios y los lazos, y que diariamente, aparte de los regalos que se sorteen, habrá unos 25 premios en juguetes y 40 lazos.

El Jurado lo compondrán distinguidas señoritas valencianas, un pintor y un periodista.

A la entrada del teatro se entregarán juguetes pequeños a todos los niños que vayan disfrazados.

Todos los días habrá alicientes para distracción de los pequeñuelos; actuará la Rondalla Infantil Valenciana, habrá charlotadas y dos grandiosos artistas de circo harán las delicias del público.

—

Ya han comenzado a recibirse en el local de la Asociación de la Prensa (Moratín, 2), juguetes de entidades y particulares para los bailes.

Se advierte a los donantes que las oficinas de la Asociación están abiertas de cinco de la tarde a ocho de la noche.

El primer juguete que ha llegado ha sido regalo del Círculo de Unión Patriótica, y consiste en un precioso jazz-band.

También se han recibido regalos de don Francisco Banquells, del Banco de Vizcaya, de la Compañía de Tranvías y de la Cámara de Comercio; de don Salvador Gamborino, del Cuerpo Consular, del cónsul de Francia y del lotero don Juan Bello.

¡Y aún faltan dos semanas!

Lo dicho: un éxito sin precedentes.

Pan de Gluten para diabéticos

fabricado por la acreditada casa de Madrid

«Viena Repostería Capellanes»

Caja con 12 barras, franco porte, 2 pesetas.

Pedidos a la fábrica: Martín de los Heros, número 33.

SECCION COMERCIAL

Vida marítima

NOTAS D EANTEAYER

Estado del tiempo

Altura barométrica: 0'770 mm.
Dirección del viento: N. S.
Fuerza del mismo: Fresco.
Estado del mar: Gruesa.
Idem del tiempo: Cubierto.

Otras noticias

A primera hora de la mañana de ayer entró en nuestro puerto el vapor «Menorquina», procedente de Barcelona, con 252 toneladas de carga general. A las seis de la tarde salió de tránsito para Gandía, a la consignación de la casa Hijos de José María Maycas, de ésta.

—También en la mañana de ayer entraron este puerto los vapores «Bellanoch» y «Algerino», procedentes de Alicante y Sagunto, respectivamente.

Ambos a la consignación de la casa Viuda de C. Reali, de ésta, habiendo salido durante la tarde ambos con abundante cargo general para los puertos de Tánger el primero, y Trieste y escalas el segundo.

—En la mañana de ayer entró en puerto el vapor «Agra», procedente de Barcelona, con abundante cargo general, consignado a la casa Enberg; después de haber tomado una importante partida en ésta, salió para Rotterdam.

Movimiento del puerto

ENTRADOS

Laud «Dos Amigos», descarga tejas, de Villajoyosa, de Rocafull.
«Karachi Maru», de tránsito, de Palermo, de La Roda.
«Menorquina», cargo general y fruta, de Barcelona, de Maycas.
«María», cargo general, de Palma, de Fos.
«Juan Maragall», cargo general y fruta, de Burriana, de Mac Andrews.
«Oswin», de tránsito, de Burriana, de La Roda.
Balandra «San Pedro», de Cartagena, abonos, de Lillo.
«Bellanoch», cargo general y fruta, de Alicante, de Reali.
«Algerino», cargo general y fruta, de Sagunto, de Reali.
Goleta «Luciano», descarga carbón, de Reali, de Tarragona.
«Osman», en lastre, de Marsella.
«Nordie», de tránsito, de Burriana, de Mac Andrews.
«Rabe», de tránsito, de Castellón, de Mac Andrews.
«Jonge Jacobus», de Palermo, de tránsito.
«Olga», de tránsito, de Burriana.
«Agra», cargo general, de Barcelona, de Enberg.

SALIDOS

«Agra», cargo general y fruta, para Amsterdam, de Enberg.
«Oswin», cargo general, para Londres y escalas, de La Roda.
«Menorquina», cargo general y fruta, para Gandía, de Maycas.
«Karachi Maru», cargo general, para Nueva York, de Ferrer Peset.
«Juan Maragall», cargo general y fruta, para Bristol y Cardiff, de La Roda.
«Bellanoch», cargo general y fruta, para Tarragona, de Reali.
«Algerino», cargo general y fruta, para Trieste y escalas, de Reali.

Situación de los vapores en el día de ayer

TRANSVERSAL LEVANTE DE FUERA

«Wiking», descarga carbón, de Crespo, de Newcastle.
«Bonnestad», descarga carbón.

TRANSVERSAL LEVANTE DE DENTRO

«Algerino», cargo general y fruta, para Trieste, de Reali.
«Bellanoch», cargo general, para Tarragona, de Reali.

TRANSVERSAL EXTERIOR DE PONIENTE

«Hauk», descarga carbón, de Newcastle, de Crespo.
«Josefa», descarga carbón, de Marco.

TRANSVERSAL INTERIOR DE PONIENTE

«Granada», descarga cemento, de Lillo.
«Cabo Roche», cargo general, para Barcelona y escalas, de Nogués.
«Cabo Peñas», cargo general y fruta, para Bilbao y escalas, de Nogués.

MUELLE DE LA FRUTA

«Olga», cargo general y fruta, para Bristol y Cardiff, de Mac Andrews.
«Dvina», cargo general y fruta, para Hamburgo, de Gimeno.
«Saint Thomas», cargo general, para Rouen y escalas, de Martí y Muñoz.
«Rabe», cargo general y fruta, para Amberes, de Mac Andrews.
«Oswin», cargo general y fruta, para Londres, de Gimeno.
«Juan Maragall», cargo general y fruta, para Bristol y Cardiff, de Gimeno.
«Jonge Jacobus», cargo general y fruta, para Londres, de Mac Andrews.
«Karochi Maru», cargo general y fruta, para Nueva York, de Ferrer Peset.
«Nordie», cargo general y fruta, para Liverpool, de Mac Andrews.

MUELLE DE LA ESTACION

«Hulda Maersk», para Hull, de O. Sanz.

MUELLE GRAO

«Españoleto», en reparación.
«Vinaroz», cargo general, para Cette, de Ferrer.

DIQUE DE LEVANTE

«Agra», cargo general, para Amsterdam, de Enberg.

MUELLE DE LA ADUANA

«Dimats», «Rey Jaime II», «Atlante», «Dos Amigos».
Velero «María», de Fos.
Balandra «San Pedro», de Lillo.
Goleta «Luciano», de Reali.
«M. P. de Rivera».

MUELLE DEL CABAÑAL

«Il Primo», descarga duelas, de Reali.
«R. Freixas», descarga cemento, de Barcelona, de Lillo.
«Salinero», descargando fosfato.

Nuestras frutas en el extranjero

Telegrama recibido por don José Lloris Pascual, Colón, 22, de Ballarín y Piera, de París, 71 y 73, Rue St. Honore, Halles Centrales:

París 12.

Mercado sin cambio. Buena perspectiva naranja sana.

Nota.—Ayer nos reunimos importadores y representantes negocio naranjero en la Cámara de Comercio Española, bajo la presidencia del señor cónsul general de España, habiéndose adoptado decisiones respecto naranja.

—

Telegrama recibido por Antonio Ballester, de la casa Serra y Kirsch:

París 14.

Naranjas: Sanas selected, de 260 a 300.
Corrientes, de 200 a 250.
Heladas: A cualquier precio.
Sanguíneas: Finas, de 300 a 350.
Corrientes, de 280 a 300.
Mandarinas: En jaulitas, de 300 a 400.
Mercado abatido por la naranja helada.

Productos del campo

Chelva 12.—Trigo, doble decálitro, 7 pesetas; Cebada, 3'50; avena, 3; maíz, 4; aceite, arroba, 35; patatas, arroba, 3; carbón, 2'75; huevos, docena, 3; pieles, cabra, una, 8.

Apartado de
LAS PROVINCIAS 139

GRANJA MORODER

Tenemos a la venta plantones de naranjos, clases Bood-Oval y Bernia, pueden verse en dicha granja (Estación de Masías, línea de Béterra) y tratar en el despacho, P. Tetuán, 6.

¡TIFUS!

Nos permitimos recomendar, para combatir el Tifus, la BOISSON BLANCHE DEL ABATE MAGNAT, por ser medicamento de primer orden y que desde hace 48 años está consiguiendo excelentes resultados. Si el atacado de fiebres tifoideas se encuentra en el primer período, bastan tres o cuatro frascos para cortarlas radicalmente; pero si el tifus está bajo la perniciosa influencia de estas fiebres algunos días, dando lugar a la aparición de las ulceraciones en las mucosas del intestino, en este caso deben tomarse algunos frascos más; pero, de todos modos, cualquiera que sea el estado del enfermo, podemos asegurar que la curación será completa, administrando este eficaz remedio, afirmándolo así los numerosos certificados de agradecimiento que conservamos.

Pedid prospectos gratis en la farmacia F. García Guzmán (sucesor del doctor Greus), plaza de Santa Catalina, 4, Valencia.

CAJA DE AHORROS

y Monte de Piedad de Valencia

Operaciones verificadas en la semana del 7 al 12 de Febrero de 1927:

Caja de Ahorros.—1.888 imposiciones en libreta con interés, de las cuales 151 han sido de nuevos imponentes; 152 ídem a plazo fijo; 20 ídem en libreta sin interés; 1.097 reintegros de cantidades impuestas.

Monte de Piedad.—2.063 préstamos facilitados sobre ropas y alhajas; 9 ídem sobre fincas; 2 ídem sobre efectos públicos; 1.896 ídem cancelados; 924 ídem renovados; 406 garantías de préstamos vendidos; 28 entregas a los interesados por restos de almoneda.

Las expresadas operaciones han producido una entrada en caja de 1.697.375'34 pesetas, y una salida de 1.479.527'73.

COMPRO

Papel de archivo, documentaciones viejas, «destrucción rápida», periódicos, arpilleras y demás clases de papel viejo. Cuarte, 167.—Teléfono 14-60.

La fonda "La Parisién", de Madrid

Si desea usted una residencia agradable durante su estancia en Madrid, no deje de ir a la fonda «La Parisién».

Su admirable situación al lado de la Puerta del Sol y las reformas hechas por su propietario y gerente don Leonardo Méndez, hacen de la fonda «La Parisién» una de las más cómodas y agradables de Madrid.

Entre las reformas hechas hay calefacción central, cuartos de baño, salón de lectura, teléfonos interior y exterior, salón de piano y comedor todas las mesas independientes, siendo la pensión completa de ocho pesetas hasta doce, según habitación, Montera, 14. Madrid.

Muebles de todas clases

AL CONTADO Y A PLAZOS SIN FIADOR

Casa Cañizares

CORREJERIA, 32

Sucursal: Avenida del Puerto, 356
GRAO

GRIPE se evita desinfectando con **ZOTAL**

GRAMOLAS

CASA CRUMIERE

MARAVILLOSO SONIDO

BAR OLYMPIA

EL BAR DE MODA por ser el preferido del público

SERVICIO A DOMICILIO

Espacioso Salón-Café en el entresuelo

San Vicente, 125 - Valencia

Precio y venta de pan

Una circular de Abastos

La comisión permanente de la Junta provincial de Abastos, en sesión celebrada el día 12 de los corrientes, acordó establecer los siguientes precios y condiciones para la venta de pan, que entrarán en vigor al siguiente día de insertarse en el *Boletín Oficial*:

Pan de familia, en piezas de kilo y en forma de bollos, 0'65 pesetas.

Idem de ídem en piezas de 500 gramos, en forma de rollos, bollos, pataquetas o Vienas, con un largo de 45 centímetros como máximo, 0'35.

Especial recocido, en piezas de 250 gramos y 30 centímetros de largo, 0'20.

Pataquetas de 200 gramos (como las actuales), 0'15.

CONDICIONES

Primera. Todas las anteriores clases de pan habrán de estar bien elaboradas y tener el grado de cocción necesario, muy especialmente las piezas de kilo, en las que los industriales pondrán todo su esmero y atención para que el consumidor no tenga motivo para producir la menor queja. No deberá exceder en manera alguna de un 30 por 100 de agua, y los que faltaren a esta condición serán castigados con todo rigor.

Segunda. Todos los hornos y puestos de venta vendrán obligados a tener piezas de pan de kilo, del llamado de familia, hasta las dos de la tarde; y a falta de éste servirán dos piezas de 500 gramos, el especial, pataquetas u otra clase cualesquiera, aunque sea del llamado de lujo, al precio de 0'65 el kilo, de forma que el cliente que pida pan de familia antes de transcurrir la citada hora, pueda adquirirle al indicado precio, sin que puedan tomarse en consideración las circunstancias de haberse agotado las piezas de kilo.

Tercera. En todos los establecimientos de venta de pan, se pondrán en sitios visibles y en tipo de letra que pueda leerse a simple vista, los precios y las condiciones primera y segunda, además de que los dueños o dependientes deberán en todo momento dar a conocer de palabra lo establecido, para que el consumidor tenga conocimiento claro y concreto de sus derechos.

Cuarta. Los precios anteriormente indicados no sufrirán variación, a no ser que por causas muy poderosas y justificadas así lo aconsejaran.

Quinta. El régimen de repeso será el mismo que se halla ahora en vigor.

Estando la Junta dispuesta a perseguir y sancionar severamente a los que infrinjan estas disposiciones, el gobernador ha encarecido a todos los agentes dependientes de su autoridad y al público en general que pongan en su conocimiento las faltas que adviertan para corregirlas y castigarlas, teniendo en cuenta los horneros que carecerá de valor el pretexto cuando se encuentre pan falto de peso de que está elaborado por encargo para personas enfermas.

La Vallesa de Mandor

VINOS FINOS DE MESA

Depósito para la venta CASA NAVARRO ZEA

13, PASCUAL Y GENIS, 13

TELEFONO 1.703 SERVICIO A DOMICILIO

AUTOMOVILES

CHEVROLET **1927** OAKLAND

CONCESIONARIOS EXCLUSIVOS

AUTO CENTRAL GARAGE

Castellote Langa y C.ª, S. en S. --- Cirilo Amorós, A C.--Valencia

¿Cuántas veces ha oído hablar de la **Dentina Cañizares?**

No lo olvide. Es para curar a su hijo los trastornos de la dentición difícil y babeo :: Caja-estuche: 1'25 ptas. ::: Venta farmacias

UNDERWOOD

GUILLERMO TRÚNIGER, S.A. Valencia, Paz, 40.

Movimiento de población

Matrimonios, nacimientos y defunciones del día 13:

DISTRITO DEL MAR

Nacimientos: Varones, 1; hembras, 0.
Defunciones: Emilia Baldres Gil, de 58 años, Dr. Romagosa, 10, de bronquitis crónica.

DISTRITO DEL MERCADO

Nacimientos: Varones, 0; hembras, 0.
Defunciones: Jaime Pérez García, de 36 años, Féliz Pizcueta, 4, de tuberculosis pulmonar; Teresa Vila Reguart, de 70 años, Saluders, 4, de congestión cerebral; José Guardia Puchades, de 2 años, Buenos Aires, 26, de bronquitis capilar; José Salcedo Puchades, de 52 años, Carrera Río, traste 1, número 7, de miocarditis crónica; Vicente Albert Navarro, de 51 años, Corset, 49, de epitelioma de estómago; Joaquín Fernández Hernández, de 30 años, Cubells, 7, de tuberculosis pulmonar.

DISTRITO DE SAN VICENTE

Nacimientos: Varones, 3; hembras, 1.
Defunciones: Francisco Marín Picazo, de 9 días, Pintor Domingo, 23, de bronquitis gripal; Miguel Oller Andrés, de 41 días, Valencia (Patraix), 5, de bronquitis; Concepción Raimundo Riera, de 63 años, Asilo Misericordia, de insuficiencia mitral.

DISTRITO DE SERRANOS

Matrimonios: Ramón Cucina con Josefa Verdú; Ramón López con Concepción Fuster.
Nacimientos: Varones, 1; hembras, 1.
Defunciones: María Dolores Lozano Pastor, de 65 años, Hermanitas de los Pobres, de cáncer de aorto; Justo Paz Cruz, de 78 años, San Miguel de los Reyes, de debilidad senil; Arturo Gimeno Borrás, de 4 meses, San Guillem, 40, de eclampsia infantil.
Total: Matrimonios, 2; nacimientos, 7; defunciones, 13.

* * *

Matrimonios, nacimientos y defunciones del día 14:

DISTRITO DEL MAR

Nacimientos: Varones, 1; hembras, 3.
Defunciones: Isidro Fernández García, de 73 años, Cavanilles, 4, de bronquitis crónica; Concepción Sena Llopis, de 41 años, camino Algirós, 48, de ilco paralítico; Antonio Lloréns Climent, de 75 años, Mar, 9, de enteritis.

DISTRITO DEL MERCADO

Nacimientos: Varones, 5; hembras, 4.
Defunciones: Felicidad Navarro Marcos, de 42 años, Corset, 36, de tuberculosis; Emilia Estellés y Senís, de 66 años, Hernán Cortés, 27, de senectud; Vicente Lorenzo Gay, de 55 años, Carrera Río, traste 2, de cirrosis hepática; Juan Aguilar Bayarri, de 27 años, Derechos, 19, de uremia.

DISTRITO DE SAN VICENTE

Nacimientos: Varones, 2; hembras, 2.
Defunciones: Salvadora Rona Vidal, de 11 años, Balmes, 6, de miocarditis; Angela Moreno Coscollá, de 40 años, camino Picasent, traste 2, número 56, de colapso cardiaco; Manuel Muñoz del Río, de 80 años, San Vicente, 180, de asistolia.

DISTRITO DE SERRANOS

Nacimientos: Varones, 2; hembras, 4.
Defunciones: Rosa Gil Pairo, de 80 años, Mayor (Orriols), 13, de hemorragia cerebral; Eduardo Varela Cudrañes, de 51 años, San Miguel de los Reyes, de tuberculosis pulmonar; Encarnación Villanueva Romero, de 67 años, Avenida Adolfo Beltrán, 127, de cáncer intestinal.
Total: Matrimonios, 0; nacimientos, 23; defunciones, 13.

HOTEL
INFANTE DON JUAN
CALLE DE RECOLETOS, 10

Bendecido por Prelados. El más confortable y distinguido, con precios reducidos; especiales en temporadas.

URINARIAS CURACION RADICAL

en breves días y sin molestias de la BLENORRAGIA, URETRITIS, GONORREA, (GOTA MILITAR), CISTITIS, PROSTATITIS, LEUCORREA, VAGINITIS y demás enfermedades de las vías urinarias, en ambos sexos, por antiguas y rebeldes que sean con los

CACHETS COLLAZO

Medicamento preparado por el Dr. Collazo, en la Argentina, y que se ha impuesto en todo el mundo por sus decisivos resultados, superiores a todo tratamiento conocido hasta la fecha, como lo prueban infinidad de certificados médicos y de enfermos curados, cuyos originales están a disposición de los interesados. (Lea los que se publican en «A B C», «Blanco y Negro», «Mundo Gráfico», «El Sol», «La Nación» y demás diarios de Madrid).

ESTADISTICA de enfermos curados con los CACHETS COLLAZO, según observación hecha por el eminente especialista Dr. Archambault:

Enfermedades	Curados en menos de un mes	Curados en más de un mes
Blenorragia aguda y crónica	355	195
Cistitis aguda y crónica	213	28
Prostatitis aguda y crónica	242	146
Flujos en las señoras	128	57
Otras afecciones	62	30

Premiados con medallas de oro en París y Roma. Aprobados por las Autoridades Sanitarias de Buenos Aires, Montevideo, Paraguay, Chile, Brasil, México, Cuba, etc. y registrados en la Dirección de Sanidad de España.

Su uso es muy comodo y reservado, y por la rapidez de su acción resultan muy económicos. Precio 15 pesetas, más 25 céntimos por timbre.

Pida folletos gratis a A. García :- Apartado 662.-MADRID

CAMPOS DE "ORO"

PLANTELES DE NARANJOS DE TODAS CLASES

WASHINGTON NAVEL Y NAVEL ORO, KING, SANGRE, BERNA, CADENA, VALENCIA, MANDARINOS, BORDES, EN MACETA, VIVERO, ETC. SOLICÍTESE NUESTRO CATÁLOGO. DIRECCIÓN POSTAL Y DESPACHO: VICENTE ALBERT.—P. BADENES, 1 VALENCIA

A las madres

¿Tenéis enfermos de tos ferina, catarros, bronquitis y demás afecciones del aparato respiratorio? Porque queréis Emplead el

PIDMIL

Tomada Balsámico Antiséptico

De efectos inmediatos y sorprendentes en los niños. Su uso nunca perjudica

DE VENTA EN FARMACIAS

Banco Hipotecario de España

DELEGACIÓN DE VALENCIA

PRESTAMOS al 6 por 100, hipotecarios amortizables cinco a diez y quince años, sobre fincas rústicas y urbanas.

Los prestatarios tienen siempre la facultad de reembolsar toda o parte de su crédito anticipadamente.

La larga duración del préstamo consiente al propietario hacer mejoras de consideración en sus fincas, aumentar los rendimientos de ellas y poder devolver más fácilmente el capital, sin verse obligado a solicitar prórrogas no siempre fáciles de conseguir en los préstamos contratados con particulares, generalmente a corto plazo y con gastos o pagos de mayores gastos y sacrificios.

Préstamos especiales para construcciones

DELEGADO: Don Benito Alted Mas, 33, Valencia

Alto, señores

Urgente vendo 20 pisos. 15 bajos; casas patio, baratas; calles Arzobispo Mayoral, Cruz Nueva, Almirante Cadarso, Visitación, Sagunto; un bajo Santa Teresa; un primero Correjería; precios: 4.000, 6.000, 7.000, 9.000 y 19.000 pesetas. Casas todos distritos todos precios, gangas. Vendo chalets. Propietarios: Si tenéis casas para vender, tengo compradores para todos precios. Me encargo compraventa toda clase fincas.

Muñoz, corredor colegiado, Gobernador Viejo, 4, principal. Despacho, de 9 a 1 y de 2 a 4.

Grandes gangas.

Libros

usados se compran, pagando a buen precio. Plaza de Collado, 6, bajo.

Chalet

Se vende en el mejor punto de Burjasot, que consta de planta baja, jardín y dos pisos, dándose facilidades para el pago.

Razón: Conde Trénor, número 11, tercero.

Reparación de máquinas para coser y bicicletas

Piezas y accesorios

Casa "DURKOPP"

E. GARCIA -- Nave, 14

COMPRO ARADO

de tres o cuatro rejas de nueve pulgadas para tractor, draga y motor de gasolina pequeño. Escribir precio, Pí y Margall, 24, tercero. Valencia.

GASTROL MIRET

Digestivo de gran potencia, antigastrálgico eficaz, tónico y desinfectante de las vías digestivas y rápido descongestionador de la mucosa gastro-intestinal; normaliza el trabajo del aparato digestivo y es un remedio eficaz para curar pronto y bien, por antiguas que sean, las enfermedades y molestias del

Estómago e Intestinos

Produce inmediato bienestar y es muy solicitado por sus seguros efectos. Por su escrupulosa preparación, pureza e inocuidad, se usa impunemente y triunfa aunque otros remedios hayan fracasado. Por su gran poder digestivo facilita la asimilación y el organismo recupera el vigor perdido a causa de malas digestiones

DE VENTA EN TODAS PARTES

Laboratorio N. MIRET, Diputación, 205.-Barcelona

LIBRERIA Y EDITORIAL RUBIÑOS - Preciados, 23 - Madrid

Se ha puesto a la venta ✦ Obra de suma utilidad Práctica e interesante

Recetario Químico Popular

17.000 recetas y métodos aplicables a todas las industrias, artes y oficios y al alcance de todos

Publicado por los colaboradores de la reputada "Chemisch-Technische Bibliotek" de Hartleben. Bajo la dirección del Dr. JOSE BERSCH. Traducido de la tercera edición alemana por el Dr. José Sureda Blanes, Químico

Volúmen en 4.º de 900 páginas y 88 ilustraciones, impreso a dos columnas, en orden alfabético, como diccionario, lo que facilita la búsqueda; encuadernación en tela, con ornamentaciones del artista Sr. Triadó y rotulados en oro

Al contado, PTAS. 35 — A plazos, PTAS. 40

Solución Cases

DE CLORHIDRATO DE CAL :: :: Premiada en varias Exposiciones

Por su excelente composición y perfecta clasificación, es la única aprobada por la Real Academia de Medicina y demás corporaciones médicas. Se recomienda en los casos de ANEMIA, CLOROSIS, RAQUITISMO, INAPETENCIA, CONVALECENCIA, EMBARAZO, etc. Poderoso reconstituyente para las madres durante la lactancia de los niños.

Al por mayor, farmacia de J. PUCHADES, plaza de la Lana, 11, Barcelona

De venta en las principales farmacias de España

Ministerio de Educación, Cultura y Deporte

LOS PARTIDOS DE CAMPEONATO

En Mestalla

Una fácil victoria del Valencia y un magnífico debut de Urrutia en campeonato

VALENCIA F. C., 5—ESPAÑA, 0

Día frío y lluvioso.

El cierzo áspero y punzante azota nuestro rostro.

Más que la asistencia al campo de juego, convida la tarde a la permanencia en el hogar, junto a la mesa camilla, saboreando sus dulces goces leyendo alguna carta amarilla de mujer amada y ya olvidada, colección de versos o novela de aventuras y viajes.

Pero, como dijo no sé quién, la costumbre es una segunda natureza. Y por esta gran verdad, nos lanzamo valientemente a la calle, resguardados, ¡oh, ilusión!, por tenue y casi transparéntesco impermeable.

Corremos el riesgo de resbalar veinte veces, nos manchamos de barro hasta la insignia del sombrero y después de penoso via crucis, llegamos al campo.

Buscamos sitio que nos guarde de la inclemencia del tiempo y junto a algún camarada de penas y fatigas, nos disponemos a presenciar el match de campeonato.

Salen los equipos. El público, por el frío, no puede ni aplaudir lo que sin duda molesta a los jugadores, porque creen que aquel recibimiento «frío» obedece a otras razones que las de índole climatológica.

Se ha jugado el partido. La bondad del juego de ambos onces no nos ha hecho entrar en reacción. Ni aplaudiéndole, ni con el ejercicio de nuestra actividad en el rápido apuntamiento de notas de jugadas.

Y nos salimos como entramos.

Hemos dado cumplimiento a nuestra segunda naturaleza. Hemos visto el partido de tanda y damos con nuestros huesos en algún ignorado café, cine de segunda categoría o cualquier lugar techado y acristalado que nos albergue hasta las nueve, hora en que nos vamos a ingerir la vulgar pitanza.

Y aquí tienes, lector, trazado a grandes rasgos, lo que hicimos todos los encargados de comentar los partidos de campeonato en un día como el de ayer, que no hubo sol en las alturas ni emoción ni interés en el campo.

El partido fué un partido más. Ni bueno ni malo. Dejémoslo en regular.

Uno de esos partidos que ya se sabe quién va a ganar, cómo se va a jugar y hasta quién se va a distinguir. Uno de esos encuentros que sirven para que el vencedor tenga tres puntos más. El vencido, la satisfacción y comidilla para ocho días de si en la primera parte sólo les metieron un gol y que si no hubiera sido porque el tercero era de oíside, el cuarto lo metieron con las manos, uno de penalty y les anuló el árbitro seis o siete que pen saban meter, el partido lo hubieran podido ganar muy bien. Aunque luego cedieran los puntos, decimos nosotros.

Un partido de esos en el que el público ni se aburre, ni se divierte. Y el socio del vencedor ni siente aumentar su admiración ni tiene motivos para que decaiga.

Un partido de esos que los árbitros sueñan que les dejen los neyes muy a menudo, pues es un paseo al mar. Un partido de esos que son lisa y llanamente nada entre dos platos.

Y yo, al comentarlo, no voy a meterme con nadie. No. ¿Para qué? Cuando escribo, mojo mi pluma en tinta rosada, para verlo todo de este color. Y en la boca llevo siempre la simbólica ramita de olivo.

Entiendo que los equipos no tienen la obligación de meter los gols ni en la primera parte ni en la segunda. Se meten cuando buenamente se puede y como se puede. La obligación si es de ganar. Me refiero siempre a estos partidos frente a equipos que por su modestia no pueden siempre suponer un riesgo.

Ahora, que sin malicia, ingenuamente, entiendo que si el socio, el aficionado, en general, no puede ni debe exigir tantos gols ni cuándo deben meterse. Ni enfadarse si se consiguen a última hora, sí agrade cería y hasta puede que aplaudiría, que el equipo favorito se dedicara a hacer una demostración de todo lo que sabe. Que lucieran todas sus habilidades. Y sin emplearse a fondo, nos dieran una exhibición de todo su buen juego.

Y así estos partidos les servirían de entrenamiento para, sin miedo, acoplarse y perfeccionarse. Y para los espectadores, a falta de interés y emoción en la lucha, encontrarían arte en el desarrollo de la misma.

Pero no es así. Y lo siento tanto. No por mí, claro está. Pero lo siento.

Cinco tantos por ninguno fué el balance del encuentro entre blancos y rojos. Y los cinco fueron logrados por el Valencia. Uno, en el primer tiempo. Los restantes, en la segunda partes. Corrió su consecución a cargo de Urrutia (3) y Montes (2).

El Valencia jugó ni bien ni mal. De todo hubo. Y a ratos. Destacando Urrutia, que estuvo verdaderamente trabajador. Acertado en los pases, oportuno en las entradas, decidido en los remates y codioso siempre. Rino Garrobé, cada vez en mejor forma, y Molino. Curbelos estuvo irregular. Solamente destacó en los tiros a gol, lo que hace con facilidad.

El España dió la nota acostumbrada de su acertada defensa. Y aunque en la primera parte llegaron con facilidad ante Cano, creando situación de mucho peligro, no fueron sus delanteros hombres capaces de resolverlas a su favor.

Sobresalió Esteve, Simarro, Mira, Bayarri y Jiménez.

Arbitró el señor Martínez Ibarra, secundado por Juaneda y Milego.

Los equipos fueron:

Valencia: Cano, Cruz, Garrobé, Rey, Molina, Roca, Rino, Curbelo, Montes, Urrutia y Sánchez.

España: Esteve, Simarro, Maciá, Bayarri, Mira, Gómez, Hernández, Gil, Riesco, Hipólito y Jiménez.

SINCERATOR

Del Saguntino, Martí el mejor. Después, Galarza, Samper y Galindo; el resto, bien.

Del Levante se distinguieron Puig, Torregrosa, Villarroya, Hilario, Mario y Hernández.

Arbitró bien el colegiado señor Vidal.

Los equipos fueron:

Saguntino: Galindo, Gaspar, Puertas, Gonzalo, Romero, Martí, Albiol, Samper, Alvarez, Ribes y Galarza.

Levante: Villarroya, Torregrosa, Sapiña, Hernández, Puig, Hilario, Mario, Puig II, Lacomba, Molina y Orriols.

GOAL

Urrutia, el valor mas positivo del ataque del Valencia F. C.

En Carcagente

La lluvia obligó a suspenderse el partido que había de enfrentar al Juvenal y Elche, cuyo resultado puede influir en lo que respecta al último clasificado.

En Castellón

EL TITULAR VENCE AL BURJASOT POR CUATRO A UNO

La asistencia de público fué regular.

El encuentro fué bastante incoloro, destacando el dominio del Castellón, que se mostró netamente superior, con todo y no emplearse a fondo.

El Burjasot opuso alguna resistencia, que tuvo al fin que ceder ante el mejor juego del vencedor.

El primer tiempo terminó con el resultado de dos a uno, marcados por Centelles y Marcos, los del Castellón, y Benito, el del Burjasot.

En la segunda parte, Centelles logró dos nuevos tantos.

Arbitró el colegiado de Castellón señor Cosin, bien.

En Sagunto

EL LEVANTE OBTIENE SOBRE EL SAGUNTINO NUEVA VICTORIA, POR 4 A 2

Este encuentro resultó bastante aceptable. Los dos equipos jugaron con ganas, sobresaliendo el Levante, que después de un primer tiempo bastante flojo tuvo una segunda parte admirable.

La nota culminante fué la corrección y limpieza que presidió las jugadas y la correcta actitud del público.

En la primera parte solo se marcó un tanto. Fué obra de Puig, al tirar fuerte y colocado un golpe franco.

En la segunda parte, el equipo del Grao juega con más seguridad y entusiasmo que en la primera, y pronto Puig I obtiene el segundo gol, al lanzar un formidable chut alto desde fuera del área faídica.

No por eso decae el entusiasmo de los saguntinos, quienes obligan a la defensa levantina a que se emplee a fondo, sobresaliendo los seguros despejes de Torregrosa.

En una de las arrancadas levantinas, Orriols corre bien la línea, centrando raso. La jugada la remata Lacomba, que introduce el esférico en la red de Galindo, cuando éste no se encontraba en la puerta, por haber intentado antes despejar el balón con el pie.

Los de Sagunto se lanzan a fuerte tren en busca del empate, logrando en menos de diez minutos sus dos únicos gols, conseguidos, respectivamente, por Galarza, aprovechando un pase de Alvarez, y Samper, al rematar con la cabeza un saque de esquina bien lanzado por el primero.

Estos dos gols, conseguidos en tan breve espacio de tiempo, hacen concebir esperanzas de un futuro empate, que pronto quedan rotas, al afianzar el Levante la victoria con un nuevo gol, obra de Molina, al rematar de oportuno cabezazo un corner ejecutado por Mario.

En otras regiones

EN CATALUÑA

Grupo A

Sabadell, 2; Europa, 0.
Tarrasa, 0; Barcelona, 9.
Sans, 1; Español, 2.
Badalona, 1; Gracia, 1.
El Barcelona campeón. El subcampeonato incierto.

Grupo B

Manresa, 3; Athletic, 0.
San Andrés, 5; Lérida, 2.
Júpiter, 3; Iluro, 2.
Martinenc, 0; Gimnástico, 0.

EN MADRID

Madrid, 3; Unión Sporting, 0.
Racing, 2; Athletic, 1.
El Madrid campeón. El subcampeonato inseguro.

EN VIZCAYA

Acero, 1; Arenas, 1.
Baracaldo, 2; Sestao, 0.
El Arenas campeón. El Athletic subcampeón.

EN CARTAGENA

Murcia, 4; Cartagena, 1.
El Murcia campeón. El Cartagena subcampeón.

EN IRUN

Real Sociedad, 2; Real Irún, 1.
Osasuna, 1; Pasayako, 0.
Esperanza, 3; Tolosa, 0.
La Real Sociedad campeón. Subcampeón incierto.

EN GALICIA

Deportivo, 2; Unión, 0.
Celta, 4; Eiriña, 2.
Deportivo campeón. Celta subcampeón.

EN CASTILLA

León, 3; Unión, 5.

EN ASTURIAS

Fortuna, 2; Racing, 1.
Oviedo, 2; Sporting, 1.
Avilés, 2; Athletic, 1.
Campeón Sporting. Oviedo subcampeón.

EN ARAGON

Iberia, 2; Huesca, 0.
Iberia campeón. Zaragoza subcampeón.

EN ANDALUCIA

Betis, 4; Malagueño, 0.
Betis campeón. Sevilla subcampeón.

EN CANTABRIA

Astillero, 1; Eclipse, 1.
Campeón Racing. Subcampeón incierto.

Situación actual del campeonato

Valencia F. C., 41 puntos.
C. D. Castellón, 38.
Levante F. C., 38.
R. Gimnástico F. C., 36.
Elche F. C., 27.
Saguntino F. C., 25.
España F. C., 22.
Burjasot F. C., 21.
Juvenal S. C., 20.

Todos con 15 partidos jugados, excepto el Juvenal, con uno menos.

Interesantes declaraciones de Paulino Alcántara

De una entrevista celebrada por un redactor de *El Mundo Deportivo*, de Barcelona, con el notable jugador catalán, recortamos las siguientes interesantes declaraciones:

«—¿Qué opina usted del juego actual con relación al de sus primeros tiempos de jugador?

—Una de las variaciones más acusadas en el juego, es la violencia que éste ha adquirido y que determina forzosamente este núcleo de jugadores lesionados que se observa en todos los Clubs después de varias jornadas de campeonato. Yo creo que el origen de ello, es la prima que con carácter general tienen establecida todos los Clubs como «plus» por partido ganado.

... ...

—¿Y de la calidad de juego?

—Yo creo que esta mayor ardosidad con que actualmente se juega influye decisivamente en que en estos últimos tiempos no tenga continuación notable el magnífico progreso que durante algunos años se observó y que vino a situarnos al nivel tan prestigioso con que se nos considera internacionalmente.

... ...

—¿Cuáles son, a su juicio, los que más destacan de los jugadores noveles?

—Hay una verdadera legión de «esperanzas» que están predestinadas a reemplazar a las primeras figuras actuales y a heredar prestigio y popularidad. Sin seleccionar, ni escoger, voy a citarle algunos nombres: Broto, Pedrol, Gallart, Roig, Cadafalch, Boch y Arnau en su nuevo lugar de medio ala.

... ...

—¿Y las probabilidades de Cataluña y de las demás regiones en el campeonato de España?

—El Barcelona será una vez más campeón nacional y de esta forma, el más genuino y calificado representante de la supremacía del futbol catalán vendrá a situar a nuestro futbol regional al lugar que le corresponde. Con nosotros son guipuzcoanos y gallegos los que en la actualidad se hallan en mejores condiciones técnicas, y yo creo que en la futura final nos hemos de encontrar con un once representativo de una de estas dos últimas regiones.

... ...

—¿Y del valor del once nacional de España?

—Esta es una pregunta de difícil respuesta, porque además de que no he tenido ocasión de verle en las últimas actuaciones, opino que triunfar o perder es cuestión de circunstancias. Como se ha visto, se impone todavía su formación a base de antiguos valores, aun cuando se ha tenido oportunidad de observar que en algunos lugares, los noveles no desmerecen. Así fué con la inclusión de Goiburu, que fué una revelación, y yo siempre he considerado su valor positivo, aun cuando de su calidad de jugador a la de Samitier, su predecer en el lugar, media un abismo.»

Campeonato grupo B

Athletic de Ruzafa, 0; Sporting Club, 7.

Con el partido celebrado el domingo en el campo de deportes del Sporting Club, dió comienzo la segunda vuelta del campeonato del grupo B.

Ambos equipos nos depararon un encuentro soso, con escasa calidad de juego, y una de violencias a las postrimerías del mismo, dignas ciertamente de los equipos «sosos», pero incomprensibles en equipos de la deportividad tantas veces demostrada por éstos.

Ello fué autorizado y aun fomentado por el señor Fortis, quien se limitó a pasearse por el terreno de juego, con las manos en los bolsillos, sin preocuparse de estar lejos o cerca del lugar donde se desarrollaba el juego, y claro está, los jugadores, viendo que los fauts menos descarados quedaban sin sanción, se extendieron, y tirando de repertorio, nos mostraron toda una gama de faltas, empujones, zancadillas y otras mil muestras del acendrado cariño y nobleza que mutuamente se profesaban.

Siete fueron los tantos marcados, y más pudieron haber sido, si el juego se hubiera deslizado dentro de los límites de donde jamás debió salir; fueron sus autores materiales Conde (3), Vicente (2), Gil (1) y Guillamont (1).

El Sporting alineó el siguiente once:

Rodrigo, Soloeta, Subies, Bonet, Luz, Gavín, Vicente, Margarit, Conde, Gil y Guillamont.

Destacó de entre los 22 Bonet, por su bien jugar. Soloeta, que efectuaba en este partido su debut en las lides campeoniles, cumplió y formó con Subies la barrera infranqueable a los ataques athleticos.

De ellos, el medio centro, jugando mucho y sucio, y la defensa.

Puerto Sagunto 14-2-927.

Campo de Mestalla

MAÑANA JUGARA EL VALENCIA CONTRA EL SAGUNTINO SU ULTIMO PARTIDO DE CMPEONATO REGIONAL

En virtud del acuerdo de la Federación Valenciana de recobrar la fecha retrasada del campeonato con motivo de pasadas suspensiones, mañana miércoles jugará el Valencia jornada de campeonato, de la que probablemente saldrá de nuevo con la vestidura de campeón.

El equipo que se enfrentará al Valencia es el Saguntino.

El despacho de localidades y entradas se efectuará hoy, de seis a ocho de la noche, en las taquillas del Bar Sol; mañana, de once a una, en las mismas taquillas, y por la tarde en las taquillas del campo.

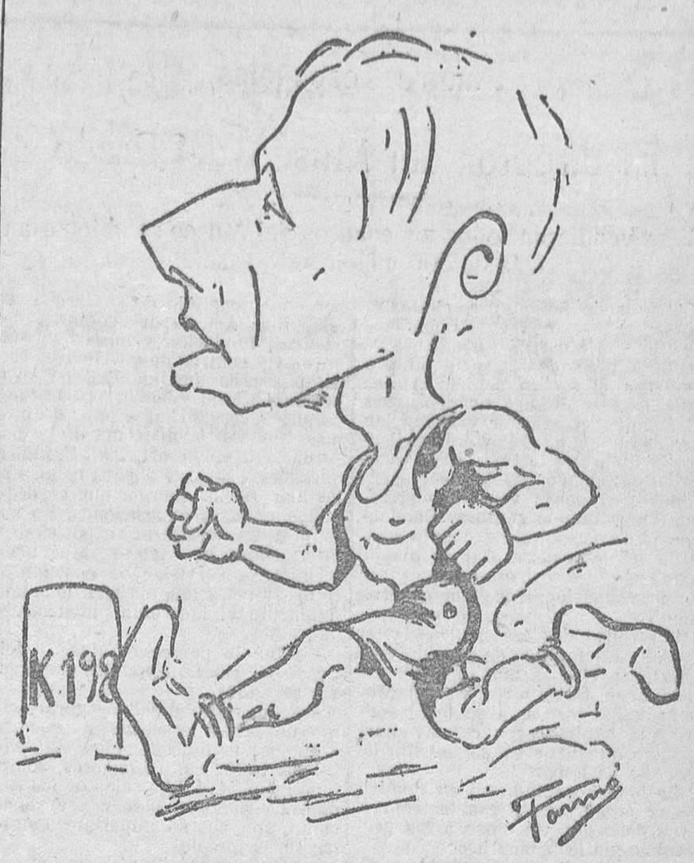

El corredor alicantino José Morant (Meló)

Futbol internacional

EL FUTURO CAMPEONATO DE EUROPA

Conocemos más detalles sobre lo tratado en la Confederación de Zurich por la comisión designada por la F. I. F. A. He aquí una síntesis de las propuestas elevadas a ese organismo internacional:

La F. I. F. A. organizará cada dos años una Copa de Europa, en la que podrán participar los equipos nacionales del Continente, clasificados por grupos de cuatro a seis naciones. Dentro de cada grupo saldrá un vencedor, y todos los vencedores de grupo jugarán entre sí.

La F. I. F. A. organizará cada cuatro años un campeonato del mundo, en el que podrán participar los vencedores de cada grupo del torneo europeo, los campeones de Sur y Norteamérica y los de aquellas agrupaciones que puedan constituirse en otras partes del mundo.

En la segunda proposición la Copa de Europa y el campeonato mundial se disputarían por eliminatorias, con participación de equipos europeos y mundiales, respectivamente.

Por la tercera propuesta la F. I. F. A. organizaría dos campeonatos mundiales, uno para aficionados y otro para profesionales. El de aficionados tendría lugar cada cuatro años, y a ser posible figuraría en el programa de la Olimpiada. Las eliminatorias se jugarían en el curso de tres años por grupos de cuatro a seis naciones.

ATLETISMO

ANTE EL XII CAMPEONATO NACIONAL DE CROSS QUE SE CELEBRARA EN VALENCIA EL 27 DEL ACTUAL

DETALLES SOBRE EL CIRCUITO

En general el terreno sobre el cual se correrá esta carrera no es ni difícil ni duro; más bien tiende a ser fácil y llena sin que predomine una extensa variación en sus aspectos.

La salida y la llegada de la prueba están señaladas para efectuar en el campo de Mestalla, del Valencia F. C., que generosamente lo ha ofrecido a la disposición de los organizadores y cuyo admirable gesto todos debemos aplaudir.

El recorrido total será de 9.500 metros (nueve mil quinientos metros), debiéndose dar tres vueltas a un mismo circuito escogido ya y pasando dos veces por el citado campo de Mestalla.

Entre los metros que deberán efectuarse en dicho campo a la salida, llegada y los dos pasos, podemos sumar unos cuatrocientos metros.

Los corredores, al salir por la entrada de las tribunas, enfocarán seguidamente hacia la derecha del campo según se sale, después de efectuados unos 200 metros, rectos, de calle. A éstos, seguirán 500 metros de camino, algunos en buen estado, otros, pésimos. Después, 200 metros a través de campos sembrados para correr sobre los cuales los organizadores han logrado los correspondientes permisos de sus propietarios. Siguen, después del campo, 690 metros de camino, la mayor parte del cual en un estado comparable a una verdadera pista. Vendrán, después, una tras de la otra en muy poco trecho, dos vallas artificiales de noventa centímetros, que sumarán un total de seis en las tres vueltas señaladas de este circuito. Se continuará por una explanada de unos 200 metros, pasando por dos sequias y enfocando nuevamente camino en una longitud de 200 metros al que seguirán 200 metros de calles y 400 metros de camino para entrar seguidamente al campo lugar de salida por donde se dará una vuelta, iniciándose seguidamente el segundo circuito por los mismos lugares.

ESGRIMA

UN TORNEO INTERNACIONAL

Viena.—Ha comenzado el torneo internacional de esgrima, en el cual están representadas ocho naciones.

AUTOMOVILISMO

EL ESTADO DE ELDRIDGE.—PARECE QUE HA DESAPARECIDO TODO PELIGRO DE COMPLICACION... Y ELDRIDGE YA PIENSA EN REPARAR SU «MILLER»

Eldridge sigue mejorando, considerándose que ya está fuera de peligro.

Ha recobrado el conocimiento y ha comenzado a alimentarse. Eldridge ha pronunciado algunas palabras y parece que su primera pregunta fué para saber el estado en que quedó el coche y si ya se habían preocupado de repararlo.

BOXEO

UN CAMPEONATO MUNDIAL

El día 22 del presente mes se celebrará el campeonato mundial en la categoría de peso semimediano (welter). Pete Latzo defenderá su título contra Paul Doyle.

Este combate, a doce asaltos, se celebrará en Scranton (Pensilvania).

INTERESANTES COMBATES

París.—Los boxeadores Ross, oranés, y Fritch, francés, han derrotado, respectivamente, a Grim y Ensel, campeones alemanes.

DERROTA DE FERRARA

Buenos Aires.—En un combate de boxeo verificado en esta ciudad Victorio Campolo ha vencido por k. o. a Miguel Ferrara en el cuarto round.

—Es decir, que usted me toma a su servicio.

—Sí, pero no te asustes, no te haré trabajar mucho.

—¡Oh! Eso no importa. Si usted me manda que me tire desde el balcón a la calle, me tiraré, sí señor; pero lo que temo es que no le sirva a usted para gran cosa.

—Lo que no se sabe se aprende.

—Es verdad.

—¿Con que admites?

—¿Que si admito? ¡Pues no es poca fortuna para mí lo que usted me propone!

—Entonces, cuelga tu violín de un clavo, y quédate en casa.

—¿Y no tocaré más el violín?

—Eso, como tú quieras.

—Me gusta mucho la armonía.

—Puedes dedicarte a ella en los ratos perdidos.

—¡Oh! Parece que estoy soñando. Siento una gran alegría en el corazón.

—Pues no se hable más del asunto: quedas a mi servicio. Corre a decírselo a mi madre.

—¿A la señora condesa? ¡Qué ama tan buena! Tan buena como mi madre. ¡Pobre madre mía! ¡Qué hermoso es tener madre!

Angel salió del cuarto loco de contento.

Rafael le vió partir, permaneciendo un rato con la vista fija en la puerta por donde había desaparecido.

—¡Pobre niño!... La muerte de su madre ha dejado un vacío doloroso en su corazón. Los preceptistas no han enseñado nunca a derramar lágrimas. El sentimiento es hijo del alma, de la sensibilidad: no se aprende en los libros; lo enseña el dolor, brota en el corazón.

—Eso es mucha presunción.

—¿Por qué? ¿No pueden habérmelo dicho antes?

—¡Ah! Entonces...

—Vamos a ver si acierto. La noticia es anunciarme la visita de una forastera.

—Es verdad. Pero ¿cómo has podido saber...?

—Aníbal me lo dijo anoche.

—¿El lo sabía?

—Ya sabes, querida madre, lo entrometido que es mi amigo. ¡Oh! ¡Si vieras! La acompañó hasta su casa, la ayudó a descargar el carruaje, se hizo amigo, y acabaron por manifestarle que traían dos cartas para nosotros.

—Pero permíteme que te diga que el sencillo anuncio de la visita de una persona que nos es desconocida no es un motivo para conmovernos.

—Es que tú no sabes...

Rafael se detuvo, comprendiendo que era una imprudencia lo que iba a decir. La condesa conoció que su hijo no quería terminar la frase.

—La carta—continuó como si deseara variar de conversación—es de su tío, que parece una persona muy fina.

—¿Se puede leer?

—Aquí la tienes.

Rafael leyó la carta. Decía así:

«Señor conde de Salva-al-Rey.—Muy señor mío: La marquesa de Lorentini, mi sobrina, espera el permiso de usted para hacerle una visita y entregarle dos cartas. Hoy, a las doce, si el señor conde no dispone otra cosa, tendremos el honor de pasar a visitarle. Póngame usted a los pies de la señora condesa, y mande como guste a su respetuoso servidor Q. S. M. B.,—*Alejo de Alcántara.*»

—Habrás entendido...—dijo Rafael.

—Que esta casa es suya, y que pueden venir siempre que gusten.

—De manera que dentro de poco...

—Recibiremos a esos señores en el salón de los retratos. Tu padre ha mandado a don Deogracias que a las once vaya a buscarlos.

—Será preciso recibirlos como merecen.

Ministerio de Educación, Cultura y Deporte

Pintores españoles

El director del Museo del Prado

Si se vendieran todos los cuadros del Museo se obtendrían más de 500 millones de pesetas

Alvarez de Sotomayor, el ilustre pintor gallego, que actualmente es director del Museo del Prado, representa dentro de nuestra pintura moderna el severo sentido de los antiguos. Su pintura no tiene esos atrevimientos de color y forma tan usuales hoy día, ni hay en sus lienzos sentido intelectual, como ocurre con Zuloaga, en donde el pensamiento muchas veces tiene mayor valor que la pintura. Sotomayor pinta acercándose cuanto puede a la naturaleza. Dar la mayor expresión de realismo, parece ser su preocupación. Así, sus cuadros admiran por el verismo con que están retratados los modelos y el paisaje. Enamorado de su arte, vive solo para él. Las mañanas las dedica a su tarea directiva del Museo; y las tardes, a su labor, entregado a pintar con calma, en el estudio que tiene en su hotelito de la calle de Espartel.

Le hemos visitado en su domicilio, y amablemente nos ha contestado del siguiente modo a las preguntas que le hemos hecho:

—¿En dónde nació usted?

—En Ferrol,... una de las más bellas ciudades de Galicia, en donde el paisaje tiene encantos maravillosos.

—¿Cuándo empezó a sentir afición a la pintura?

—Desde niño. Con mis primeros recuerdos están unidos los de mi arte.

—¿En dónde realizó su aprendizaje?

—Con don Manuel Domínguez, en Madrid, en la Escuela Española de Pintura, Escultura y Grabado.

—¿Cuál fué su primer cuadro?

—La primera obra que expuse al público, que es el primer cuadro de importancia que pinté, fué el que presenté en el ejercicio de oposición para ir pensionado a Roma. Se titula «La familia del anarquista», y obtuvo el primer premio de la oposición.

—¿Ha obtenido muchos premios?

—Sí, sí; bastantes. Los más importantes las primeras medallas en las Exposiciones de Madrid y Barcelona.

—¿Se ha presentado en muchas Exposiciones extranjeras?

—En Roma, Venecia y Buenos Aires, en la que me dieron primera medalla.

—¿Qué cuadro suyo le parece el mejor?

—Siempre el que voy a empezar a pintar.

—¿Qué género de pintura prefiere?

—El retrato, desde luego.

—¿Ha viajado mucho?

—Conozco casi toda Europa y varios paises americanos. En Chile fuí profesor y director de las Escuelas de Bellas Artes en Santiago.

—¿Qué opinión tiene acerca de la pintura española contemporánea?

—Que de todas nuestras actividades, es la más destacada, en la que a mayor altura estamos respecto al extranjero. En cuanto a pintores, no sé a cuál prefiero... Por temporadas, según cómo me encuentro de espíritu... Desde luego, siento gran devoción por Velázquez y por Tiziano.

—¿Cree usted que el Estado protege lo suficiente las Bellas Artes?

—Pudiera hacerse más, sobre todo teniendo en cuenta lo que antes decía, que estamos a la cabeza de la pintura mundial. Por esto, y por nuestra gloriosa tradición pictórica, se debería consignar mayor haber en el capítulo de protección a las Bellas Artes, para compra de cuadros, fundación y ampliación de museos y centros de enseñanza. En cambio, creo que las exposiciones nacionales no debían celebrarse, porque se organizan a base de premios que son la manzana de la discordia entre los artistas. Premios que, luego, no sirven para nada. Es lástima que la energía que se despliega en esas exposiciones, no se emplee en organizar exposiciones internacionales, que serían más atrayentes, servirían de enseñanza comparativa y nos abrirían más ampliamente el horizonte internacional.

—¿Qué le parece el Museo del Prado en relación con los mejores del mundo?

—Es un poco difícil asegurar, como no pocos lo aseguran, que es el mejor; pero desde luego, está entre los tres o cuatro mejores, sobre todo en calidad. Las salas de las escuelas españolas, flamenca y veneciana, son por su importancia únicas en el mundo.

—¿Qué cuadros le parecen los mejores de nuestro Museo?

—Es muy difícil contestarle; pero a mí entre los muchos que me parecen portentosos, figuran «Las Meninas», de Velázquez; el retrato de «Felipe II», de Tiziano; «La Bacanal», de Rubens, y «La Anunciación», del Beato Angélico. Hay que tener en cuenta que pasan de tres mil los cuadros coleccionados en el Prado.

—Si se vendieran todos, ¿a cuánto ascendería la venta?

—¡Una friolera...! Lo menos quinientos millones de pesetas.

—¿Suele ser visitado el Museo?

—En el año pasado han acudido a verlo alrededor de 180.000 personas.

—Una última pregunta: ¿preparan ustedes algo en el Museo para solemnizar el centenario de Goya?

—Se inaugurarán tres salas, decoradas como el salón de Embajadores del Palacio de El Escorial, en donde se reunirán todas las pinturas de Goya que se conservan en el Museo.

Y luego, al despedirnos, el gran pintor, aún nos dice:

—Recientemente he asistido en Ginebra a una reunión internacional de pintura, en la que se han tomado importantes acuerdos, entre ellos, organizar una exposición de calcografía, que se expondrá en París, Roma y Madrid, pasando luego a constituir Museo en Ginebra.

JOSE CASTELLON.

Libro de Horas Líricas

Por LUIS GUARNER

Prólogo de Jacinto Benavente

SE VENDE EN TODAS LAS LIBRERIAS

FAUSTO

(Tragedia de Goethe)

Traducción de Teodoro Llorente. Obra esmeradamente ilustrada y editada con lujosa encuadernación. Se vende en las oficinas de LAS PROVINCIAS, al precio de 10 ptas.

Guía del turista

Excursiones por la provincia

BURJASOT (a 20 minutos en tranvía eléctrico).—Pintoresca población, en la que deben ser visitados la antiquísima y original institución de «Les Sitjes» o silos subterráneos de la ciudad para la guarda del trigo; la iglesia parroquial; la «Dehesa» con el vetusto palacio del Patriarca, y la Granja Escuela de Agricultura provincial. En el camino, la fábrica de cerámica La Ceramo.

LAGO DE LA ALBUFERA (a hora y media de la capital.—Es uno de los más importantes de la Península, por su gran extensión (unos 5 kilómetros de diámetro) y poético aspecto, y por la abundancia de caza y pesca. Está limitado por una frondosa pinada, La Dehesa, que se interpone entre el lago y el mar, y por inmensos campos de arroz, que por todas partes le ensanchan. Hay en él tres muy típicos poblados lacustres, y uno de ellos, El Palmar, constituye una verdadera isla.

EL PUIG (media hora en ferrocarril).—Fué su histórica llanura teatro varias veces de importantes batallas. En la monumental iglesia, que fué convento de mercedarios, guárdanse: la famosa imagen de Nuestra Señora del Puig, el cuerpo del Venerable Padre Jofré, varias reliquias e interesantes pinturas; los góticos sepulcros de don Guillén de Entenza y de los hijos de Roger de Lauria, y los libros del coro, ilustrados por el pintor López.

SAGUNTO (menos de una hora en ferrocarril).—Conserva aún esta histórica y famosa ciudad muchos preciados restos de su grandeza: muros ciclópeos, Teatro romano, una puerta del Circo, trozos del acueducto, lápidas, estatuas y muchas piedras labradas; Baños árabes, extenso Castillo con cinco plazas iglesia románica del Salvador, iglesia gótica parroquial, etc. Son dignos de visitarse los Altos Hornos, instalados en el puerto.

MANISES (a media hora en ferrocarril).—Gran población, limpia y blanca como todas las de la huerta. Hay en ella numerosas fábricas de loza y de mayólica. Se hallan en su término los Depósitos de las aguas potables para la ciudad, a 119 metros sobre el nivel del mar y con 10.000 metros cúbicos de cabida: son aquéllas procedentes del Turia y quedan convenientemente saneadas por los sistemas Puch y Anderson.

PORTA-COELI (a dos horas de Valencia).—Antiguo monasterio de cartujos, entre frondosos pinares y en sitio amenísimo e inmejorable bajo el punto de vista de la rusticación. Son interesantes sus claustros, aula capitular y su iglesia, con labores de ricos mármoles y buenas pinturas.

LIRIA (a cinco cuartos de hora en ferrocarril).—Fué la antigua ciudad de Edeta, y en sus alrededores se han encontrado muchos restos antiguos. Son notables su iglesia parroquial, su legendario cenobio de San Miguel, y a un kilómetro de distancia el Castillo de Benisanó, en que estuvo aposentado el Rey prisionero Francisco I de Francia. Lo más digno de ser visitado en Liria es la románica iglesia de la Sangre.

JATIVA (a dos horas y media en ferrocarril).—Antiquísima ciudad que se llamó Saetabis y es patria de Calixto III, de Alejandro IV y del Españoleto. Conservanse en ella inapreciables restos, muchísimas pinturas góticas, la románica iglesia de San Feliu, la Seo y otros templos históricos, el ruinoso y extenso Castillo montaraz, que fué prisión del conde de Urgel, el duque de Calabria y del famoso César Borgia. En el camino admírase el bello espectáculo de los bosques de naranjos y extensas planicies de arroz de Alcira y Carcagente.

TORRENTE (a media hora en tranvía o ferrocarril).—La población es de agradable aspecto. En la plaza Mayor existe un cuadrado torreón que data del tiempo de los árabes, que actualmente sirve de prisión y dependencias del juzgado.

A poca distancia del pueblo está la frondosa pinada del «Vedat», donde hay un buen restaurant y hermosas vistas.

BUÑOL, REQUENA Y UTIEL (poco más de dos horas de ferrocarril).—Ofrecen estas poblaciones bastante interés al excursionista; la primera, la Suiza valenciana, por sus agrestes paisajes, cuevas y fuentes famosas; las otras dos por su carácter casi castellano, por sus monumentales templos y por sus típicas costumbres; y el conjunto de la línea por sus variados panoramas del Llano de Cuarte, de Cheste y Chiva, de la Hoya de Buñol y de la fragosa y áspera sierra de Las Cabrillas.

TELEGRAMAS Y TELEFONEMAS

La vida en la región

DE LIRIA

SANITARIAS

La Inspección provincial de Sanidad ha remitido a esta Alcaldía varios aparatos de desinfección, de los llamados formógenos Hartman, para uso de Liria y de los pueblos que integran su partido judicial.

LA LEGION CATOLICA EN LIRIA

El domingo último, en el tranvía de las cuatro y media, llegó una comisión de la Legión Católica Española, presidida por don Joaquín Manglano, barón de Cárcer, con objeto de fundar en esta ciudad un destacamento de dicha Legión, como lo verificaron en el local de sacristía de la iglesia parroquial, después de explicar el funcionamiento y fines de la referida organización, constituyéndose acto seguido la representación local con los siguientes miembros: delegado, el señor registrador de la Propiedad don Benito Prieto; subdelegado, don Luis Martí; secretario, don Francisco Galán; y tesorero, don Pascual Pérez Lis.

El digno arcipreste doctor Vidal Faraig, resumió los discursos, animando a los presentes para inscribirse en la Legión y laborar por Cristo.

BAUTIZO

También el domingo pasado se verificó en esta parroquia el bautizo de la niña primogénita de nuestro apreciable amigo don Miguel Gómez Espí, en cuya solemnidad fueron padrinos nuestro antiguo delegado gubernativo don Emilio Marote y su bella esposa.

Los numerosos y selectos invitados fueron espléndidamente obsequiados en el domicilio de los señores Gómez.

Nuestra cordial enhorabuena.

VISITA DEMORADA

A causa del mal tiempo, ha demorado su anunciada visita para ayer lunes el ilustrísimo señor Obispo de Citarizo (Colombia), fray Atanasio Soler, que tan pronto mejore el tiempo lo verificará.

TOROS EN VALLAMARCHANTE

El domingo celebróse una capea en este pueblo, por los fenómenos Campitos, Blanquerito y otros.

DE SUECA

MERCADO

Sin variación.

LA APARICION DE NUESTRA SEÑORA DE SALES

En la Real Capilla se celebró la conmemoración de la aparición de la veneranda imagen.

Se cantó la misa del maestro Giner, ocupando la Sagrada Cátedra el canónigo de la Colegial de Gandía, hijo de ésta, doctor don Salvador Tuset.

Por la tarde se cantó la gran Salve de Eslava.

A los actos religiosos asistieron las autoridades y gran número de fieles.

RELIGIOSA

De acuerdo el Ayuntamiento y el clero, se ha nombrado a don Ramón Artola Esteve, del convento de San José, de Valencia, predicador para esta Cuaresma.

TEATRALES

Con extraordinario éxito ha actuado en los teatros Cervantes, de Cullera, y Serrano, de esta localidad, el notable ventrílocuo Sanz.

DE ALCIRA

AYUNTAMIENTO

La permanente, en su sesión de ayer, acordó aprobar un dictamen de la comisión de Fomento referente a la reforma del edificio en que se halla instalado el juzgado de primera instancia, ampliando sus dependencias para las oficinas.

El coste de las obras se ha calculado en 17.801 pesetas.

DE GANDIA

INAUGURACION DE UN CIRCULO

El domingo, a las dos de la tarde, tuvo lugar la inauguración del Círculo Cultural Gandiense y la elección de junta.

Para ésta fueron elegidos los siguientes señores: presidente, don Manuel Barber Frasquet; vice, don Enrique Espí Fuster; secretario, don Vicente Fayo Sanchis; vice, don Pedro Confell Lázaro; tesorero, don Juan Frasquet Martínez; vocales: don Andrés Jiménez Gillet, don Salvador García Oliver, don Juan Oliola Bonafé y don Valentín Sancho Estornele.

Se acordó dar una comida a los pobres del Asilo, para solemnizar la inauguración del Círculo.

DE REQUENA

VIAJEROS

Para resolver asuntos particulares, llegó y ha regresado a Valencia nuestro estimado amigo don José María Lamo de Espinosa.

También pasó por esta ciudad, de regreso de casa Garrido, una de las fincas más importantes de la provincia, nuestro querido amigo el señor conde de Villamar, que está mejorando los cultivos y las plantaciones de olivos y vides americanas que enriquecen los vastos campos de su espléndida residencia veraniega.

Transmitida nuestra cuotidiana información, en el magnífico «Renault» del conde, e invitados por éste, hacemos una grata excursión a la capital.

EL MERCADO DE ALCOHOLES EN FRANCIA

Comienza a notarse una ligera actividad en los mercados de alcoholes, siempre con firmeza de precios. En el Mediodía, el alcohol de vinos de 86° se cotiza a más de mil francos el hectólitro, y los aguardientes de orujo, alrededor de 600 francos el hectólitro y los 62°.

DE SAGUNTO

REUNION DE CABOS DEL SOMATEN

En el salón de sesiones de la Casa Consistorial y bajo la presidencia del capitán auxiliar del Instituto don Emilio Marín y del cabo de partido don Enrique Rubio, se reunieron los cabos y supercabos de todos los pueblos del distrito, tratando de asuntos del Somatén.

LA PARADA DE SEMENTALES

Ayer llegaron a ésta el capitán de Caballería don Cristino Espinosa González y el sargento don Francisco Izquierdo Flores y fuerzas a sus órdenes, con objeto de instalar la parada de sementales, llevando dos hermosos ejemplares potiers bretones.

El Ayuntamiento ha puesto a disposición del jefe de parada el ex convento de la Trinidad.

DEPORTES

Contendieron en el campo del equipo local, el Saguntino F. C. y el Levante, resultando victorioso el Levante por 4 a 2 de los locales.

TEATRALES

Anoche, en el Principal, se representaron por la aplaudida compañía que dirige don Pascual Gregori, *Los guapos*, *La fiesta de San Antón* e *Isidrín o las 49 provincias*. El teatro atestado de público, y la compañía bien en la interpretación de sus papeles.

EL TIEMPO

Desde anoche que el tiempo está encapotado; esta madrugada ha comenzado una fuerte lluvia, que ha continuado hasta bien entrada la mañana; al atardecer comienza a despejarse el tiempo.

Con motivo del tiempo, están paralizadas todas las tareas agrícolas.

DE BURRIANA

CONFERENCIAS

El domingo, en el salón de sesiones de la Casa Capitular, y ante un numeroso público, dió su anunciada conferencia el director gerente del Sindictao de Reformas y Mejoras de Valencia.

Dió detalladas explicaciones sobre los proyectos de reformas y mejoras que se han de llevar a cabo en ésta y en particular sobre la carretera al puerto.

Fué muy aplaudido.

LA CAMPAÑA NARANJERA

El domingo la Junta inspectora revisó 18.000 cajas de naranja, rechazando de 82 partidas 20 cajas.

Ayer, debido a la lluvia, no se pudo trabajar en el puerto.

LA FERIA Y FIESTAS

Ayer domingo, con el disparo de una gran traca, dieron fin las fiestas a San Blas.

A petición de los feriantes se prolongará la Feria quince días.

LLUVIA

En la tarde del domingo comenzó a llover copiosamente. El lunes por la tarde se despejó el tiempo, brillando el sol.

DE CASTELLON

HALLAZGO DE UN FETO

Se conocen nuevos detalles del hallazgo de un feto en el río Seco. La mujer y el hombre que fueron detenidos en el momento que pretendían enterrar el feto, se llaman Vicenta Alba Rovira, de 34 años, natural de Benafigós, y Tomás Salvador, de 37.

La mujer ha manifestado que intentó enterrar el feto para evitar su deshonra.

JURA DE LA BANDERA

En el cuartel de San Francisco se celebró ayer, con asistencia del gobernador militar y demás autoridades militares, la jura de la bandera de los reclutas últimamente incorporados a filas.

EN LA DIPUTACION

Esta tarde, presidida por el señor Sanz Bremón, ha celebrado sesión el Pleno de la Diputación provincial.

Se ha dado posesión a los nuevos diputados don Manuel Lillo Roca, don Eduardo Juliá y don Vicente Martí Navarro.

Se ha procedido luego a la elección de presidente, siendo elegido por 10 votos don Manuel Lillo. Este ha pronunciado un discurso agradeciendo el nombramiento.

Después se ha dado cuenta de la dimisión de vicepresidente presentada por el señor Sanz Bremón. Le ha sido aceptada, nombrando para sustituirle a don Manuel Mingarro.

LA JUNTA DE PUERTOS

La Junta inspectora de puertos ha revisado 6.000 cajas, no rechazando ninguna.

CONFERENCIA

En el Sindicato Agrícola de San Isidro, dió una conferencia el director del *Diario de Castellón* don Joaquín Gallego, el cual disertó acerca de la necesidad de la creación de cooperativas de crédito agrícola.

EL TRANSPORTE DE NARANJA

El director general de Ferrocarriles ha dado las órdenes oportunas par que envíen vagones a Alcalá de Chisvert y Almenara, para el transporte de la naranja.

CONFLICTO SOLUCIONADO

Ha quedado solucionado el conflicto creado por los obreros encargados de recoger y empapelar la naranja.

DE FUTBOL

En el campo del Sequiol jugaron ayer el Burjasot y el Deportivo Castellón. Venció éste por 4 a 1.

Los gols del Castellón fueron hechos por Centelles.

DE DENIA

TIRO DE PICHON EN BENISA

En el concurso de Tiro de Pichón celebrado en Benisa, se adjudicaron los tres primeros lugares a los siguientes señores:

Primero, don Eduardo González, 400 pesetas y objeto de arte de la Diputación.

Segundo, don José Borrás, 225 pesetas y objeto de arte del Ayuntamiento.

Tercero, don Eduardo Llopis, 200 pesetas y objeto del marqués de Villabrágima.

El primero y el tercero son de Denia y el segundo de Oliva.

EL TIEMPO

Ha llovido copiosamente, con gran contento de los agricultores.

MERCADO

Sin variación.

PUERTO

Sin movimiento.

BANQUETE

En el Bar Balón se celebró el pasado sábado, por la noche, el banquete que los viajantes de las fábricas de juguetes locales, ofrecían a su compañero don Antonio Viloria, que en el concurso de Tiro de Pichón a brazo, que se efectuó en ésta el 17 del pasado Enero, obtuvo el primer premio y la magnífica copa, donada por la Sociedad Dianense. Además de los viajantes, reuniéronse muchos amigos del señor Viloria, que quisieron demostrarle en aquel acto su simpatía y amistad.

La fiesta, pues así podemos calificarla por el buen humor y la alegría que imperó, fué de lo más simpática, sugestiva y atrayente.

Felicitamos a nuestro querido amigo señor Viloria.

DE ALICANTE

DE FUTBOL

Por causa de la lluvia se suspendió el partido de futbol entre el Natación y el Deportivo de Murcia.

—El Fortuna venció al Vulcano por 5 a 0.

—El Deportivo Alicante venció, por 1 a 0, al Deportivo de Elche.

FESTIVAL BENEFICO

Se ha señalado para el día 22 del próximo mes el festival a beneficio de la Gota de Leche.

EN LA ACADEMIA DE MEDICINA

En el concurso anual celebrado por la Real Academia de Medicina de Zaragoza, ha sido premiado el trabajo presentado por el doctor alicantino don Angel Pascual Devesa, acerca de la supervivencia en su aspecto médico.

EL «GORDO» DEL PASADO SORTEO

Medio billete del número agraciado con el «gordo» en el último sorteo, lo llevaba el secretario judicial de Monóvar don Celedonio Serra.

FALLECIMIENTO

Ha fallecido el general de la Guardia civil don José Aguilar.

CONFERENCIA

En el reformatorio dió ayer una conferencia el abogado don Claudio Pérez.

ARROLLADO POR EL TREN

El tren mixto de la Marina arrolló en el paso a nivel situado en el kilómetro 23 a un carro que guiaba Vicente Giner.

El carretero resultó con lesiones.

DE ALCOY

LA REBAJA DE LOS JORNALES

En la reunión de patronos y de obreros celebrada esta noche en el Ayuntamiento, presidida por el delegado gubernativo señor Juan, y en la que se ha tratado de resolver el conflicto surgido entre aquéllos por la rebaja de los jornales, no se ha podido llegar a un acuerdo.

EL «MELO» NO LLEGA A ALCOY

El corredor «Melo» no ha podido llegar a Alcoy, pues debido al mucho barro resbaló cerca de Carcagente, lesionándose e imposibilitándole la lesión continuar la carrera.

Fué recogido por el automóvil que le escoltaba, el cual también se averió.

EL PROGRAMA DE FIESTAS

Ha sido aprobado el diseño de la portada del programa de las próximas fiestas de Alcoy.

Es obra del pintor alcoyano Fernando Cabrera.

En dicha portada figura la reliquia de San Jorge, llevada por cuatro maceros, figurando a los lados los capitanes de moros y cristianos.

EL TIEMPO

Durante todo el día de ayer y hoy ha estado lloviendo copiosamente.

MULTADO

Por infracción a las Ordenanzas municipales, ha sido multado con 25 pesetas Vicente Remigio Terol.

EN LA INSPECCION DE VIGILANCIA

En la inspección de Vigilancia, Salvador Vaquer ha denunciado que ha sido objeto de malos tratos de obra por parte de su convecino Eduardo Botella, sin que sepa la causa.

MULTADO

Por promover un formidable escándalo en el teatro Calderón, ha sido multado Francisco Bau, de 16 años.

EN LA CASA DE SOCORRO

En la casa de Socorro ha sido asistido Antonio Beltrán, de 50 años, el cual sufría una herida en la pierna izquierda, que se produjo en una caída.

DE TERUEL

EL TIEMPO

Ayer nevó. Con este motivo, se vieron muy concurridos los cines, teatros y cafés.

ALCALDE ACCIDENTAL

Por ausencia del alcalde se ha encargado de la jurisdicción el teniente de alcalde don Víctor María de Zola.

OPOSICIONES SUSPENDIDAS

Se han suspendido las oposiciones de las dos vacantes de auxiliares administrativos de la Diputación.

DETENIDO

Ha sido detenido por sospechoso e ingresado en la cárcel Emilio Torrecilla, por tenencia de armas.

—¡Vanidoso! ¿Quieres producir buen efecto a la marquesa?

—Quiero presentarme digno de mi madre.

Rafael pidió permiso a la condesa para retirarse, y así lo hizo.

Cuando llegó a su cuarto, el muchacho del violín le estaba esperando junto a la puerta.

—¡Hola, Angel!—le dijo.

—Buenos días, señorito.

—¿Cómo has pasado la noche?

—¡Ah! Muy bien: desde que murió mi querida madre no he dormido mejor. ¡Qué bueno es tener madre, señorito! Si yo la tuviera, no andaría por el mundo pasando trabajos, porque no siempre se encuentra una casa como esta, donde se da a los pobres buena cama y mejor cena. Estoy muy agradecido, mucho... Así es que no he querido marcharme del pueblo sin dar a usted las gracias y besarle la mano.

El pobre niño lloraba, y Rafael, conmovido por las sencillas palabras del huérfano, no se atrevía a despegar los labios.

El muchacho continuó:

—Dios sabe si nos volveremos a ver... El mundo es tan grande, y mi oficio es recorrerle sin cesar como una golondrina, hoy aquí, mañana allá, hasta que Dios quiera... En fin, es preciso resignarse con la suerte. Meintras no me roben el violín o esté enfermo, todo irá bien. Confío que no ha de faltarme un pedazo de pan y un vaso de agua. Lo peor es estar enfermo, ¿no es verdad, señorito? Porque ¿qué haría yo enfermo? Morirme abandonado. Mi padre me decía: «Angel, los pobres no tienen amigos, pertenecen a una familia de desheredados.» Mi padre tenía razón, ¿no es verdad, don Rafael?

Angel cayó de rodillas a los pies de Rafael, y cogiéndole una mano, se la cubrió de besos.

—Pero, muchacho—exclamó Rafael levantándole del suelo,—tú te has propuesto entristecerme esta mañana.

Y diciendo esto, se enjugaba una lágrima que resbalaba por sus mejillas.

—Usted llora como yo, señorito. Tanto mejor. Mi buena madre siempre me decía: «Angel, los que no saben llorar, no saben ser buenos. Las lágrimas son una bella condición, un privilegio de las almas sencillas y puras. Llora cuando tengas ganas sin avergonzarte. El que por vanidad oculta lágrimas que son justas, es más digno de lástima que de admiración.»

Rafael, oyendo al muchacho, se había olvidado de la marquesa.

Angel continuó:

—¡Qué bueno es tener madre, señorito, y sobre todo, una madre como la que yo he perdido!... Cuando recuerdo aquellas veladas de invierno en que, sentada junto a mi cama, se quitaba el mantón y lo extendía encima de mí para que no tuviera frío, mientras que ella temblaba como la hoja en el árbol... Eso sólo lo hacen las madres; pero yo no tengo madre. ¡Ah! ¡Qué dichoso es usted que la tiene, señorito! Un día oí decir a un caballero que me daba limosna: «La madre es la gran fortuna de los hijos: cuando la pierden, no vuelven a adquirirla más; por eso conviene conservarla. Por desgracia, sólo se sabe lo que vale cuando no se tiene.» Estas palabras eran una verdad muy grande. ¡Pobre madre mía! Si ella me viera... No, no; más vale que no me vea: en el cielo se está mejor que en la tierra.

—Pero, muchacho, estás hablando como un viejo; y lo peor de todo es que yo lloro como un chiquillo oyéndote.

—La desgracia enseña mucho, señorito. Yo no tengo más que diez años, pero hace cuatro que vivo de la caridad pública; y los hombres no todos son buenos como usted, y suelen algunos dar un golpe en vez de una limosna.

—Vamos a ver—le dijo Rafael,—¿quieres quedarte conmigo, y dejar tu oficio de violinista ambulante?

Angel abrió los ojos de un modo expresivo.

—Quedarme con usted?—dijo sin poderse explicar la proposición que le hacía.

—Sí, quedarte conmigo. Tendrás la comida asegurada, ropa, cama y una cantidad de dinero al mes.

—Pero por todas esas cosas buenas que usted me ofrece, ¿qué tengo yo que hacer?

—Lo que yo te mande.

Ministerio de Educación, Cultura y Deporte

Noticias de Madrid

Ascenso de un catedrático

La *Gaceta* dispone que don José Segovia, catedrático de la Facultad de Medicina de la Universidad de Valencia, pase a ocupar número en la sección 10 del escalafón, con el sueldo de 7.000 pesetas anuales.

En la Presidencia

Despachó esta tarde con el Presidente el Ministro de Fomento. Después permaneció en el despacho de Primo de Rivera durante más de dos horas, el Ministro de la Guerra.

Recibió al teniente coronel señor Almagro, jefe de la secretaría auxiliar de la Presidencia; también estuvo presente el comandante V. Peray, que presta servicios en la secretaría auxiliar de la Presidencia.

Una vacante en la Real Academia

A los 88 años de edad ha fallecido el académico de la Lengua Española don Daniel Ortaza.

El estado de Gasset

Esta mañana le han sido administrados los Santos Sacramentos al ex Ministro señor Gasset.

Para evitar el riesgo de los caballos en las Plazas de Toros

La Comisión nombrada para estudiar la forma de suprimir o aminorar los riegos de los caballos en la plaza de Toros, ha continuado el exámen de los petos, probándolos.

Mañana se reunirán nuevamente para ultimar los estudios de aquéllos y seleccionar los que hayan que ensayarse en la próxima novillada

Concesión de condecoraciones

El Rey ha concedido la banda de María Luisa a la marquesa de Mendara y condesa de Guadalhorce.

También ha concedido varias condecoraciones para el extranjero.

La cuestión de Tánger

Todavía no han comenzado la conferencia sobre Tánger en París.

Hasta ahora las conversaciones celebradas han tenido un carácter particular preparatorio por parte de Francia, que está traduciendo y estudiando el memorándum español.

Cuando se termine esta labor empezarán las conferencias.

Consejo de Ministros

Mañana se celebrará Consejo de Ministros.

Despachando con el Rey

Con el Rey despacharon Primo de Rivera y el Ministro de Estado, que sometieron a la firma del Monarca varios decretos.

Luego el Rey tuvo la siguiente audiencia militar: Generales de brigada Salvador Salinas y Arturo Lezcano; contralmirantes Angel Cervera y Benigno Expósito; capitán de navío Fernando Caranza; Salvador García, director de la Escuela Naval; teniente coronel Fernando Cazar; capitán de corbeta Juan Pastor; comandantes Eduardo Loza y otros.

El "Blas de Lezo"

Según manifestaron en el Ministerio de Marina, el sábado, a las dos de la tarde, llegó el crucero «Blas de Lezo» al puerto de Colombo.

No hay noticias posteriores de la salida de dicho puerto.

Velada literaria

Un grupo de intelectuales españoles prepara una velada literaria en honor del filósofo holandés Spinosa, cuyo centenario se celebrará en la Haya el día 21 próximo, con gran solemnidad.

La Juventud Católica

Anteayer, a las 11 de la mañana, se celebró en la Comedia un mitin organizado por la Juventud Católica.

Presidió el Obispo de Oviedo. Hablaron varios. El catedrático señor Gil Robles disertó acerca de la acción inmediata de la Juventud Católica en la sociedad actual, en donde debe tender y ejercer su influencia en las familias y en las Corporaciones sociales.

Luego habló el decano de la Facultad de Derecho de la Universidad de Valencia señor Zumalacárregui, disertando sobre la formación intelectual de la Juventud Católica.

Y por último el Obispo de Oviedo, que dedicó el discurso a definir las finalidades que debe perseguir la Juventud Católica.

A las dos de la tarde se celebró el banquete en el Hotel Nacional.

A las seis se reunieron los congresistas en el salón de actos del Instituto Católico, celebrando sesión plenaria, bajo la presidencia del Obispo de Avila.

El señor Campo dió cuenta de haber terminado virtualmente el Congreso, pasando a dar lectura de las conclusiones aprobadas.

Se nombró una comisión permanente nominadora.

Por último, el Obispo de Avila habló de los efectos del Congreso.

A las nueve y cuarto salieron los congresistas de excursión a Toledo, donde visitarán monumentos y cumplimentarán al Cardenal.

Accidente

En el monte de Valdelazas, del término de Foncarral, se le disparó inesperadamente la escopeta a Francisco Lozano María, que recibió un tiro en la región malar izquierda, de pronóstico gravísimo.

Accidente automovilista

En la carretera de la Coruña ocurrió esta tarde un accidente de automóvil, resultando muerto Virgilio Gómez Jareño, heridos leves Giraldo Corales, Javier Zulieta y otro de los ocupantes del vehículo.

El accidente fué debido a un viraje brusco, que le hizo dar al coche un vuelco de campana.

En los Ministerios

Instrucción

El Ministro de Instrucción recibió la visita del alcalde de Huelva, que fué a hablarle de la Escuela Normal de Maestras de aquella capital.

Recibió también al rector y decano de la Facultad de Derecho de Salamanca y al doctor Codina.

Gobernación

El Ministro de la Gobernación despachó con los directores de este departamento y recibió la visita de los gobernadores civiles de Alicante, Huelva, Pamplona y Málaga.

Guerra

Esta mañana visitaron al Ministro de la Guerra los generales March y Lezcano, el intendente señor Egido, el coronel de la Escolta Real, el director de la Escuela de Tiro de Artillería y una comisión de fuerzas vivas de Guadalajara.

Estado

El Ministro de Estado asistió a un almuerzo en la legación de Suiza en honor del embajador divisionario de Italia.

En la firma que el Ministro sometió al Rey no figuran más que documentos de cancillería.

Trabajo

El secretario del Comité paritario interlocal de la prensa de Madrid, visitó al señor Aunós para darle cuenta del acuerdo que tomó el sábado dicho Comité en el sentido de otogar un voto de gracias al Ministro por las facilidades que ha dado a dicho organismo.

Han visitado al Ministro de Trabajo una comisión de Solsona, para solicitar se interese cerca del Ministro de Fomento en la construcción de varias carreteras necesarias en dicha comarca.

En el Ministerio de Trabajo se han resuelto los veinte primeros expedientes de auxilios a familias numerosas.

Han tenido entrada en el mismo más de tres mil solicitudes.

Marina

El Ministro de Marina recibió al Patriarca de las Indias y agregado naval de la embajada inglesa, general Molín.

La cuestión hullera

El Ministro de Estado ha conferenciado con una representación de la Hullera Nacional acerca de la negociación que se va a seguir con Inglaterra en la parte que afecta al problema de la hulla.

La delegación española para esta negociación estará integrada además del embajador señor Merry del Val, por el cónsul general de España en Londres, por el secretario de la embajada y por el agregado a la embajada británica, señor Navarro Palencia.

La salida de la escuadrilla "Atlántida"

En la Dirección general de Marruecos y Colonias han manifestado esta mañana que, reparada la avería ocurrida en el motor del hidroavión «Andalucía», anteayer salió la escuadrilla «Atlantida» para Arrecife, el martes para Casablanca y el jueves para Melilla.

EL DIA TAURINO

EN BARCELONA

En Barcelona se celebró la anunciada corrida de novillos de la ganadería de doña Carmen de Federico, siendo los diestros Torres, Sussoni y Barrera.

Amaneció lloviendo.

En la plaza Monumental, buena entrada.

Primero. Torres lancea, realizando una buena brega.

Tras una faena confiadilla, suelta un pinchazo y una estocada, que basta.

Segundo. Sussoni fué aplaudido en quites. Realizó una faena breve, terminando de una estocada delantera.

Tercero. Barrera torea por verónicas bien, escuchando palmas. En el tercio de quites se aplaude a los tres matadores.

Barrera hace una faena confiada y valiente. Oye palmas.

Quinto. Nada digno de especial mención ocurre en el primer tercio.

Sussoni bandirillea, siendo aplaudido.

A la hora de matar realiza una buena faena, dando pases por alto, de pecho y acaba con una estocada, rodando el toro sin puntilla.

Ovación, oreja y vuelta al ruedo.

Sexto. Resultó manso. Barrera hace una faena dominadora, tirando a igualar. Suelta tres pinchazos y descabella.

EN VISTA ALEGRE

Anteayer se inauguró la temporada taurina en la plaza de Toros de Vista-Alegre.

La nueva empresa ha reformado todas las localidades y gradas de tendido, pudiendo presenciarse cómodamente el festejo desde cualquier localidad.

Se lidiaron seis toros de Montoya, terciados, bien presentados y con poder.

El primero, segundo y tercero fueron aplaudidos durante el arrastre.

Primero. — Nacional lancea valiente.

Hace una faena sobre la izquierda, superior.

Un pinchazo arriba y media, que basta. (Palmas.)

Segundo.—Valencia I lancea estrechándose. Hay un tercio de quites soso. Valencia hace una faena sin emoción. Algunos molinetes, dos pinchazos superiores y una estocada caída.

Tercero.—Joseito de Málaga lancea bien. Faena artística. Algunos pases vistosos, un pinchazo, una estocada y descabella.

Cuarto.—Nacional hace una faena bien, para una estocada superior. (Ovación.)

Quinto.—Valencia hace una faena breve, para dos pinchazos superiores, media estocada y descabella después de varios intentos.

Sexto.—Joseito de Málaga verónica bien. Faena adornada, dos medias y descabella.

DEL EXTRANJERO

El pacto de los tres

Londres.—Según noticias que se reciben de Nueva York, si no se aceptan las condiciones de Coolidge, se creará el pacto de los tres, en el que intervendrán, además de Norteamérica e Inglaterra, el Japón.

Desembarco de tropas

Shanghai.—Han desembarcado tropas inglesas.

Después, a los sones de las bandas de música, han desfilado por la ciudad, siendo vitoreadas por la muchedumbre.

Actualmente se encuentran en Shanghai 23 buques de guerra, seis son ingleses, seis americanos y el resto japoneses, franceses, italianos y de otras naciones.

En la concesión internacional se encuentran 500 fusileros.

Captura de un asesino

Nueva York.—La Policía de Nueva Jersey ha realizado numerosas pesquisas para capturar al asesino de un pastor protestante que pertenecía a la banda del Klu-Klus-Klan.

En una taberna fué detenido un dependiente, natural de Liverpool; pero como se notara cierto acento extraño, se le sometió a un interrogatorio, acabando por manifestar que su verdadero nombre era Antonio Pérez de la Vuelta Rodríguez.

Dijo que en 1907 había asesinado en Madrid a una mujer, impulsado por los celos, llamada Vicenta Verdier.

También se confesó como uno de los autores de la muerte del referido pastor.

La guerra civil en China

Londres.—Telegrafían al *Morning Post* desde Ginebra, que los diplomáticos chinos que representan a su país en la Sociedad de Naciones han decidido ofrecer mancomunadamente sus servicios al Gobierno de Cantón.

El mismo corresponsal cree saber que la Sociedad de Naciones estaría dispuesta a reconocer oficialmente al Gobierno de Cantón, pero a condición de que esté representado en Ginebra.

En su consecuencia, de reconocer la Liga Femenina al Gobierno nacionalista de Cantón, terminaría en seguida la guerra civil en China y que daría sin efecto ya el envío de barcos de guerra ingleses y de tropas de otros países.

Conferencias con nuestro corresponsal

Información de Barcelona

Movimiento del puerto

Buques entrados:

Vapor «Mahón», de Mahón.

Vapor «Bliona», de Curaçao.

Vapor «Luxemnasle», de Rotterdam.

Buques salidos:

Vapor «Dilluns», para Bona.

Vapor «Freixas», para Tarragona.

Vapor «Rey Jaime I», para Palma.

Vapor «Florencia», para Rotterdam.

Vapor «J. J. Sister», para Valencia.

Vapor «Enrique Ballester», para Gijón.

Vapor «Ruenciln», para Valencia.

Vapor «María R.», para Huelva.

El regreso del alcalde

El lunes, procedente de Madrid, llegó a Barcelona el alcalde de esta ciudad barón de Viver. Inmediatamente se ha posesionado de la Alcaldía.

Hablando con los periodistas nos ha manifestado que venía muy satisfecho de su viaje, pues el Gobierno ha dado toda clase de facilidades para la resolución de los problemas que le llevaron a la Corte.

Ha añadido que a fines de semana marcharon nuevamente a Madrid, acompañado del presidente de la Diputación provincial para hacer entrega al Ministro de la Gobernación, señor Martínez Anido, de las insignias de la gran cruz de Carlos III que se le regala por suscripción.

«Entonces—ha añadido—continuaré las gestiones par ver de que puedan llegar a la plaza de Cataluña los grandes expresos, para lo cual se ha de construir un tercer rail.

En breve—ha terminado diciendo—se dictará una resolución relacionada con la administración de la hacienda municipal de Barcelona. Se trata de una resolución que indudablemente causará un excelente efecto en el público.»

Sindicalistas en libertad

Han sido puestos en libertad tres sindicalistas que estaban en la cárcel por orden del gobernador.

El presidente de la Audiencia

El pasado lunes llegó el presidente de la Audiencia don Andrés Lasala, el cual ha permanecido unos días en Palma de Mallorca.

El comité paritario de la Prensa

En la Delegación regional del Trabajo se reunirán hoy miércoles los señores que componen el Comité paritario de la prensa de Barcelona y Palma de Mallorca, para su constitución definitiva.

El Cataluña

El lunes, a las nueve y media fondeó en el puerto el buque «Cataluña», escuela de guardias marinos, el cual procedía de la bahía de Mahón.

Después de anclado ha subido a bordo el segundo comandante de Marina de este puerto, el cual ha cumplimentado al comandante del mencionado buque, capitán de navío don Manuel Hernández.

Este hará hoy la visita oficial a las autoridades.

El «Cataluña» permanecerá cinco días en nuestro puerto y continuará luego su viaje para Almería y Algeciras.

Procesamiento

El juez que entiende en la causa por tenencia de cocaína, ha dictado ayer auto de procesamiento contra Isabel García, que fué detenida el sábado.

Ha dejado sin efecto la detención de las dos mujeres que la acompañaban.

El gobernador civil

El gobernador civil estuvo ayer tarde en la barriada de Coll Blanch, visitando el dispensario recientemente construído y la iglesia de aquella barriada.

Suceso sangriento

Ayer tarde ocurrió un suceso sangriento que ha emocionado al vecindario de la calle de Amigó. En el número 59 de la mencionada calle habitaba Dolores Carreño Velasco, de 19 años, la cual sostuvo relaciones con un primo suyo, llamado Rafael Carrao, de 29 años.

Ayer tarde se presentó el mencionado individuo requiriendo a su antigua novia para reanudar las relaciones.

Dolores se ha opuesto resueltamente, y entonces Rafael ha sacado un revólver y ha disparado contra su ex novia. Al verla caer bañada en sangre ha vuelto el arma y se ha disparado un tiro en la sién derecha.

Al ruido de las detonaciones han acudido al lugar del suceso los vecinos y varios guardias de Seguridad, los cuales han recogido a los heridos, llevando a Dolores a una clínica particular, donde le han apreciado una herida en la espalda, sin orificio de salida, de pronóstico gravísimo, y a Rafael al Hospital Clínico, donde reconocido por los médicos, le ha sido apreciada una herida en la sien derecha de pronóstico grave.

Accidente automovilista

En la carretera de Sabadell ocurrió anteayer un sensible accidente automovilista.

En un coche salieron de Barcelona cinco individuos, los cuales marchaban a Sabadell para presenciar el partido de futbol entre el Europa y el Sabadell.

Al llegar a una curva, por una falsa maniobra, el coche dió la vuelta de campana, cogiendo debajo a todos los ocupantes.

Así permanecieron por espacio de más de media hora, hasta que acertó a pasar por dicho lugar otro automóvil, que les prestó auxilio.

La mayoría de los heridos fueron llevados a Sabadell.

Francisco Cleria, presidente de la Unión Republicana de Gracia, resultó con tan graves heridas, que falleció en la pasada madrugada.

Francisco Borrás, chofer, presentaba una herida en la cabeza de pronóstico grave.

Andrés Peiró, fractura de la clavícula derecha y magullamiento general.

Andrés Peiró, hijo del anterior, resultó con una oreja desgarrada y magullamiento general.

Y Esteban Blanch con varias lesiones leves.

El accidente ha sido muy sentido en la barriada de Gracia, donde los lesionados cuentan con grandes simpatías.

DE PROVINCIAS

TORO QUE SE DESMANDA

Zamora.—Anteayer, cuando mayor era la aglomeración en la carretera, desmandóse un bravo novillo del ferial de ganado, embistiendo a cuantas personas encontró a su paso.

Resultaron con heridas de importancia dos y otras muchas leves.

LA TEMPORADA TAURINA

Zaragoza.—Ha comenzado la venta de talones para la próxima temporada taurina.

Esta dará comienzo el día 20 del próximo Marzo, con una corrida de ocho toros, a cargo de los diestros Villalta, Gitanillo, Marques y Lagartito.

FERROCARRIL BAEZA-UTIEL

Albacete.—Se ha celebrado una Asamblea para tratar del ferrocarril Baeza-Utiel.

Noticias del movimiento revolucionario en Portugal

Badajoz.—Nos entrevistamos con el teniente coronel de Caballería Alvaro Pope, encargado del mando de todas las fuerzas revolucionarias del Sur de Portugal.

Es una prestigiosa personalidad política de Portugal, y se ha propuesto en varias ocasiones ser Ministro de la Guerra.

—¿Cree usted—le preguntamos—estable la situación actual del Gobierno?

—No lo considero así, porque no puede serlo ninguna situación que tenga que apoyarse en las bayonetas. A los Gobiernos los sostiene la opinión pública. Esta no está con el actual Gobierno. Todo el país es contrario a la dictadura militar, que no cuenta más que con el apoyo de una parte del Ejército.

El fracaso de la revolución fué debido a que el movimiento no se realizó simultáneamente en las ciudades comprometidas.

El día 3 debió estallar la revolución en varios puntos, para no dar lugar a que el Gobierno pudiera concentrar todas las fuerzas en Oporto, donde se han desarrollado episodios sangrientos.

La revolución no era organizada por un partido, sino por todos los partidos políticos más importantes, democráticos, nacionalistas e independientes. Contaban con las personas más representativas de Portugal, pues de haber triunfado hubieran llevado al Gobierno estadistas como Alfonso Costa.

Afirma que tomó parte en el movimiento militar del 27 de Mayo.

Las recientes deportaciones han precipitado esta revolución.

Termina diciendo que no tiene relaciones con los partidos políticos: es independiente.

Viajeros llegados de Lisboa dicen que se marcha con toda rapidez hacia la normalidad.

* * *

Lisboa.—El Presidente de la República, con el Gobierno, ha visitado los Hospitales donde se encuentran los heridos por los últimos sucesos.

El Consejo de Ministros se reunió en el cuartel general, tomando medidas enérgicas contra los autores del golpe revolucionario.

Ha terminado la huelga ferroviaria del Sur.

La línea de Algarva se une ya con la de Sevilla.

Pestalozzi, revolucionario

Educado por una madre inteligente y buena, en un hogar humilde, creció sencillo y sentimental el joven Pestalozzi; interesado por los sufrimientos del pueblo, visitaba durante sus vacaciones a los enfermos y pobres de Richtersweil, y la piedad anidó en su corazón para siempre; acariciado por el rojo sól de la libertad que caldeaba los espíritus universitarios Zurich e inflamado por la lectura de Rousseau, sintió un amor y una compasión sin límites hacia el pueblo desgraciado e ignorante de sus derechos. Y Pestalozzi, sentimental, tierno, piadoso, apasionado y de noble carácter, tuvo que ser revolucionario.

Con sus amigos «los patriotas» fué perseguido. Pero su espíritu iba desde su inmenso corazón al corazón del pueblo, y atraído por la impura visión primera de la humanidad miserable y doliente, no pudo ya en toda su vida ser otra cosa: un revolucionario.

De sus anhelos políticos, de su aspiración a una gran reforma social, nació un pequeño estudio de la legislación de Esparta. Pestalozzi tenía entonces veinte años. Más tarde, cuando tomó parte en la revolución helvética, firmó algún manifiesta a los habitantes de las orillas del lago estampando estas significativas palabras: ciudadano de Zurich y ciudadano francés. Colaboró en periódicos y los discursos digidos desde sus columnas a sus conciudadanos, eran un canto entusiasta a la revolución emancipadora de los pueblos. Sólo se apartó de ella cuando perdió la significación redentora con que había llegado.

Pero Pestalozzi sabía, y lo sabía en su corazón, que las revoluciones más fecundas para la historia de los pueblos, tienen una gestación silenciosa en los cerebros de sus hombres y acrecientan la fuerza impulsora cuando sus raíces arrancan de la escuela.

Por esto su amor a la humanidad dolorida, sin emancipación posible en la ignorancia, le hizo dirigir los ojos a la infancia, y encendió en su pecho la verdadera y única vocación de su vida. Triunfantes sus amigos, le ofrecen empleos lucrativos. El revolucionario de corazón santo ha olvidado todo, todo, menos el llamamiento de su propio sentir: «No quiero ser sino maestro de escuela», les dice. Y estas hermosas palabras, explican en su paradógica historia la sublime miseria de Nehuof, la locura de Stanz, «la modesta carretilla del A B C» de Burgdorf, el sueño de Iverdun...

¿Y cómo comprender la trayectoria de la vida de Pestalozzi, sin sin tetizar lo que Pestalozzi fué en todos los momentos, a pesar de una aparente inestabilidad de ensayos, de investigaciones?

Toda la vida de Pestalozzi es sólo anhelo revolucionario. No podía ser otra cosa. Cuando a la nobleza de carácter, a la posición digna del hombre libre, acompaña el insulto de la miseria, sentirse bueno, hijo de Dios, y revolucionario es lo mismo.

Revolución fué aquel reclutamiento de niños pobres y desvalidos de Nehuof.

Jesús dejaba que se acercaran los niños a él. Pestalozzi los busca para arrancarlos a la miseria espiritual.

Revolución fué la locura de Stanz, la región devastada por la guerra, a la que Pestalozzi había de llegar emisario de la paz, del amor...

Revolución fué la etapa de Burgdorf, como el instituto de Iverdun.

Revolución, todos sus ensayos, todas sus investigaciones... Su concepto de la instrucción elemental, de la intuición, la unión de la escuela y el taller, la constante aspiración a aumenar la energía, la personalidad del educando, la vida de familia en los establecimientos de educación, la visión religiosa...

Todas las reformas que se ensayan giran pálidamente alrededor de las geniales intuiciones del «Padre Pestalozzi...»

Uno de sus biógrafos recomienda, dice Compayrée, partir del estudio de Herbart para comprender a Pestalozzi. Mejor se señala el camino inverso. Nosotros también creemos que para ser pedagogo, ha de participarse por «comunión revolucionaria» del ardor e inquietud amorosa que en sus investigaciones ponía el maestro del pueblo.

Ama a tus hermanos y no te ames a ti mismo—dijo para los pequeños.

Y también dijo indirectamente para los grandes, cogiendo amistosamente la mano de un desventurado que iban a encarcelar y dándole una moneda de plata:

—Si hubieras recibido una buena educación, serías ahora un hombre honrado, un ciudadano útil y nadie se vería obligado a llevarte atado como un perro...

No pudo ser sino revolucionario el sencillo, tierno, sentimental, piadoso, apasionado «maestro de escuela», cuyo corazón fué una luminosa y cálida llamarada de amor...

VICENTE LOPEZ.

Crónica de la Moda

Orientaciones para la nueva temporada

París, Febrero de 1927

¿Cuál será la tendencia predominante en la moda de la temporada que se aproxima? Esta es, en el momento actual, la preocupación mayor de toda mujer elegante. Nos hallamos verdaderamente en lo que se ha dado en llamar una época de transición, y es justa por todo motivo la curiosidad de muchas de nuestras lectoras, que están impacientes por saber de una vez por todas qué encantos nos reservan las nuevas colecciones.

Las primeras preguntas que todas formulan, tienden a descubrir cuál será la línea dominante y sobre este punto, el más delicado por cierto, algo podemos ir revelando ya, cumpliendo gustosas nuestra misión de satisfacer la curiosidad femenina, tan inagotable, a decir verdad, como variada y cambiante es la misma moda.

La temporada se presenta propicia para todos los gustos y conveniencias, pues se advierten dos corrientes o tendencias: la una, favorable a la amplitud; la otra, propicia a la línea derecha. Nunca la moda pudo mostrarse más juiciosa y equitativa...

Una combinación intermedia será seguramente la que prevalezca, de modo que aun siendo la línea derecha, no por eso será estrecha. Esta tendencia, que tuvo su principio en la temporada anterior, continuará afianzándose. Los pequeños pliegues, las aplicaciones, nervaduras y otros recursos hábilmente empleados, contribuirán a sostener el movimiento, haciendo que muchos vestidos que a simple vista parecerán estrechos, dejen esa línea, gracias a los pliegues dobles o a tablones estrechos que en la marcha darán a la falda una cierta amplitud. Mediante las nervaduras y las alforcitas se acusará en los modelos la nueva forma, sin que la silueta se marque demasiado. Un detalle interesante y nuevo, consiste en marcar la cintura por una nervadura obtenida sobre el mismo tejido, lo cual no influirá para adelgazar o marcar la silueta de manera ostensible.

La característica principal de la moda que se aproxima, consistirá en un refinamiento acentuado de los tejidos, por lo que concierne a la calidad. En este elemento imperarán los colores claros, en toda su variedad cromática, unidos a bien floreados; los géneros chinescos, de rayas simples o combinadas o a cuadros y los velos impresos, van a adquirir preponderancia, sin que esto quiera decir que se excluyan los matices menos vistosos, pues se verán negros, en satín, en gasa o en muselina, pero alegrados por aplicaciones de rosa o verde trigo.

Los adornos adquirirán una gran significación, pues los modistos tienden a convertir las guarniciones en un elemento de primer plano, y muchos modelos más que por la originalidad del corte se distinguirán por la gracia de los detalles. En este terreno, se sacará un gran partido de los botones (de carey, nácar, galalita o metal), los cuales se prestan para subrayar graciosamente un dibujo sobre la blusa o la falda.

La novedad de más bulto puede quizás considerarse que estriba en el lanzamiento de pequeños paletots y chalecos sin mangas, los cuales, a simple vista, se parecen mucho, aunque tienen detalles esenciales que no deja de marcar la diferencia de ambas prendas. Esta novedad se ve en casi todas las colecciones, confeccionándose en lanas unidas o escocesas o bien en terciopelo de color azul-rey, esmeralda, rubí, violine, et., según el uso a que se destine la prenda. Los paletots llevan dos bolsillos bajos, como todo adorno, bordados en pequeñas perlas de color, aunque algunos modelos aparecen adornados con un borde de flores. El chaleco se diferencia en que se lleva cerrado, con dos botones de joyería. Ambas prendas ofrecen la ventaja de que son de fácil y cómoda confección y transforman agradablemente cualquier vestido. Se llevan con los vestidos de tarde o bien con los trajes de casa, teniendo una aplicación muy indicada para el deporte.

JACQUELINE.

ANEMIA
Exigir las Auténticas PÍLDORAS (o el JARABE) BLANCARD
DEBILIDADES RAQUITISMO CLOROSIS
Aprobación de la Academia de Medicina

¡Palabras, palabras!

Palabras tan exhuberantes de loa como escasas de propósito; tan henchidas de lirismo como vacías de acción.

¡17 de Febrero de 1827! He ahí la efemérides que provocará un estallido de verborrea, que arrancará magníficos cantos a la lira de los poetas, que pondrá los más cálidos acentos en la palabra de los oradores, que inspirará los más sentidos artículos de los periodistas y literatos, y tal vez, tal vez, embriagada la musa popular con el perfume de tanto incienso y el calor de tanto ditirambo, hará que algún editor de música populachera ponga el colofón estridente y obligado en estos tiempos: «Pestalozzi, fox-trot».

Pero la sociedad continuará después de cien años lejos del espíritu de Pestalozzi, como después de veinte siglos de cristianismo continúa lejos de Cristo.

El ideal de Pestalozzi, el fuego interior que devoraba aquel espíritu sentimental, soñador y generoso, está para nosotros todavía incomprendido e inédito.

La escuela del pueblo, la escuela universal, la escuela de *todos*; la escuela sin exclusivismos, sin prejuicios... Ya lo razona en «Leonardo y Gertrudis», subordinando, atrevidamente, para su tiempo, el pastor protestante al maestro de escuela, al decir que los seglares son los únicos que están en estado de preparar los hombres para la vida familiar y social.

La intuición y la acción constituyen el eje de lo que se ha dado en llamar el método de Pestalozzi. Estos conceptos, quizá excesivamente aquilatados en orden a la instrucción, no lo han sido tanto en lo que concierne a la educación moral. Tanto como las percepciones externas, sirven de fundamento a la adquisición del conocimiento, igualmente las impresiones morales percibidas en un ambiente acogedor, amoroso, fraternal, impresionando en los primeros años la sensible conciencia del niño, son el punto de apoyo sólido y seguro de perfeccionamiento moral.

Hermosa doctrina que está pidiendo todavía el apostolado de un magisterio más corazón que cerebro, que quiera darse en holocausto a la fraternidad humana.

«Ama a tus hermanos y no te ames a ti mismo.»

«Para servir a nuestros conciudadanos, ¿no es nuestro deber limitar nuestras necesidades? Me conformaré con agua pura para poder dar, en cambio, a los necesitados la leche que tanto me gusta.»

«Yo mismo he vivido como un mendigo, para enseñar a los mendigos a vivir como hombres.»

... ...

Pasará la efemérides y tememos que, sin dejar más huella que el humo de unos fuegos de artificio, y la humanidad continuará adormecida bajo la acción de los estupefacientes morales, mil veces más tóxicos que la morfina y la cocaína, y que los convencionalismos han elevado a la categoría de principios inconmovibles del orden social. Y bajo los efectos de la «moralina», continuaremos pensando que *vale más parecer que ser*; la «religiosina» nos hará confundir la religión con el fetichismo; la «patriotina» enardecerá unos pueblos contra otros...

¿Hasta cuando, ¡oh, manes de Pestalozzi!, serán el cañón y la lucha los árbitros de los destinos de la humanidad, y no el maestro y la escuela?

La escuela humana, de todos: alegre, fraternal, acogedora. La que soñaba Pestalozzi cuando, después del fracaso de Neuhof, de 1780 a 1798, escribía las «Veladas de un solitario», pensando en el engrandecimiento del pueblo por medio de la educación.

RAFAEL ARIZO

Biblioteca de la Cooperación

Obras de RIVAS MORENO

	Ptas.
Bodegas y destilerías cooperativas	2
Lecherías y queserías cooperativas	3
La Cooperación Agrícola en el extranjero	3
La Mutualidad y los asalariados	2
Cómo se funda una Caja Rural.	4
Las Cajas Rurales y los Sindicatos Agrícolas	3
La Cooperación ante la ley.....	2
Las Cooperativas de consumo.	1
Las Cooperatipas de producción	1
Cómo se funda una Cooperativa de consumo	4

LIBRERIA AGRICOLA

Ministerio de Educación, Cultura y Deporte

PANACEA CORELL

Es la salvación de los niños en la época de la
DENTICION
Cura las Indigestiones (Enfits), Calenturitas, Diarreas, Babeo
De venta en Farmacias y Droguerías y en la del autor, PLAZA DE SERRANOS-VALENCIA

Piense Usted en sus bronquios

Reflexione en el triste porvenir que espera al enfermo de la respiración. No deje Ud. de cuidar una pequeña tos, un constipado, porque así es como empiezan las enfermedades bronco-pulmonares que acaban con los más robustos.

Fuera: las Pastillas Richelet
En casa: el Pectoral Richelet

tal es la fórmula saludable a la que debe Ud. recurrir imperiosamente durante la mala estación, si no quiere Ud. toser más, recobrar el sueño y respirar a plenos pulmones el aire puro y vivificante.

Venta en farmacias y droguerías; las Pastillas a 1'85 caja. Gratuitamente le envía re un folleto VIAS RESPIRATORIAS si lo pide al Laboratorio Richelet, San Sebastian.

Cria niños sanos

La leche condensada marca "La Lechera" es la única que substituye a la leche materna sin perjuicio para los niños, que se crían por el contrario, fuertes, sanos y robustos.

Hay salud en cada bote de

Leche Condensada „La Lechera"

Pida muestras y folletos gratis a la Sociedad Nestlé A. E. P. A. Vía Layetana, 69 Barcelona

Aviso a las señoras **Entresuelos de San Martín**

SALDOS RECIBIDOS:

Mantelerías tamaño grande, de crespón, bordadas, a 15 ptas. Gran saldo retales organdí blanco, de todo un ancho, para cubrecamas. Pañuelos bolsillo, jaretón, para caballero, a 6 ptas docena, y para señora, a 4 ptas. Se liquida una gran partida terciopelos estampados a 3 ptas. metro. Gran saldo de beatillas para mantos y velos de luto desde 2 ptas. metro. Sábanas lienzo familia para matrimonio, a 8 ptas., y para canónigo, a 5. Se ha recibido un gran saldo de guantes de diferentes clases, a 1 pta. Tijeras clase superior, a 1 pta. Velos novedad, tres cenefas, a 2 ptas. Se liquida una gran partida de cubrecamas damasco antiguo, verdadera seda, todo una pieza, a 100 ptas. Peines, a 0'50. Pañetes lisos lana, gran novedad, en varios colores, a 2 ptas. metro. Glasés seda, doble ancho, a 5 ptas. metro. Gran ocasión, traje completo seda labrada, última novedad, corte de traje, 15 ptas. Tirantes para caballero, Escocia, a 2 ptas. Abrigos de punto para señora, a 12 ptas. Crespón para mantelerías, a 1'50 ptas. metro. Gran saldo de tapetes, preciosas cenefas, a 6 ptas. Organdí rayado, con felpa, para visillos, a 1'50 ptas. metro. Abrigos para niño, a 2 ptas. Juegos cama completos con caja de lujo, a 25 ptas. Yutes para cortinajes, todo un ancho, saldo, a 3'50 ptas. metro. Cenefas yute fantasía, a 1'50 ptas. metro. Se liquida una gran partida de género de punto interior de lana, seda, hilo y algodón, a precios baratísimos. Dril impermeable, dos metros de ancho, a 4 ptas. metro. Mantelerías para campo, Esmir, a 10 ptas. Trapos piso, a 0'25. Madapolam legítimo, pieza de 20 metros, 20 ptas. Procedente de una gran fábrica de géneros blancos se saldan trozos de Grano de Oro, Princesa, Manola, Fortuna, Buitre y batistas finas, que por tener algunas pequeñas taras son una verdadera ganga. Inmenso surtido en crespones, a 3'50 ptas. metro. Sedas Arco Iris para teatros, doble ancho, a 4 ptas. metro. Ganga: Matalase seda, alta novedad, corte de traje, 15 ptas. Popelín rayas astracán, corte de bata, 6 ptas. Popelines listados para pijamas, 1 pta. metro. Alpacas seda, a 2 ptas. metro. Moarés para combinaciones, a 1'25 ptas. metro. Gran saldo telas colchón, desde 7 ptas. corte. Jerseys de seda, a 10 ptas. Rasos seda, a 2 ptas. metro. Gran colección en pañuelos de Manila.

GRANDIOSA OCASION: Corte de traje crespón mezcla, por 4 pesetas

San Martín, 5, entresuelo ::: Teléfono 571

(Por la farmacia calle de San Vicente, junto al afilador)

LA HERNIA

es una traidora enfermedad que tal vez no os estorba mayormente por ahora, pero sus molestias amargarán vuestra vejez y su terrible peligro de

ESTRANGULACION

que no se evita con cualquier braguero puede causar LA MUERTE en pocas horas.

Los trabajadores del campo y de la fábrica que quieran recuperar en el acto su potencia de trabajo: las personas aburridas de comprar bragueros que añaden sus impertinencias a las molestias de las hernias; las señoras y los niños, en fin, todas las víctimas de hernias deben adoptar en seguida, pues cada mes transcurrido agrava su lesión, los nuevos aparatos de Mr. AUGBLETY, el gran ortopédico francés, tan conocido en España desde hace varios años.

Miles de pacientes tratados anteriormente dan fe que estos aparatos garantizan en todos los casos:

LA PERFECTA Y ABSOLUTA CONTENCION
LA DISMINUCION PROGRESIVA Y RAPIDA
Y LA DESAPARICION DEFINITIVA de las

HERNIAS por antiguas, rebeldes o voluminosas que sean.

DESAPARICION INMEDIATA del riesgo de ESTRANGULACION y de TODOS LOS SUFRIMIENTOS inherentes a las hernias descuidadas. SUAVES Y COMODOS, no molestan nunca, aunque el herniado se dedique a LABORES DEL CAMPO o a otros trabajos pesados.

Accediendo a constantes súplicas, Mr. BLETY repite su viaje entre nosotros. Hombres, señoras y niños víctimas de hernias, deben aprovechar esta buena oportunidad de cuidarse y presentarse sin vacilación en:

VALENCIA: En el HOTEL REGINA, calle Lauria, únicamente el domingo día 20 de Febrero.

CASTELLON DE LA PLANA: Lunes, 21, HOTEL SUIZO.

Barcelona, Rambla Cataluña, 65, Casa Matriculada

El Hogar y la Moda

es la revista de más circulación en España, por su amenidad, distinción y economía

Pida usted una muestra gratis a la sucursal de Valencia:

VICENTE MONT-Cuarte, 11

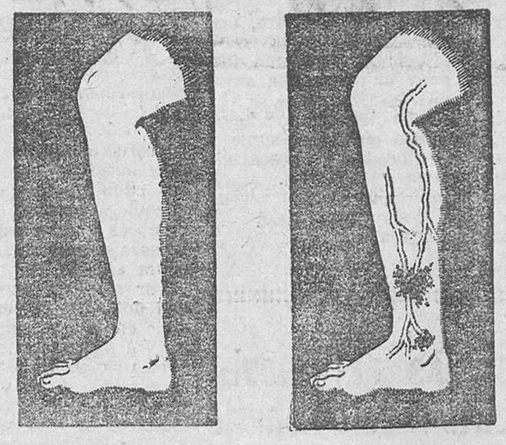

PIERNA CON VARICES PIERNA CURADA

Varices, Ulceras, Almorranas

CURA RADICAL GARANTIZADA

Sin operación, sin vendajes, sin medias de goma, sin abandonar las ocupaciones habituales, por el Dr. Rizo, calle Bahía 4, segundo (jardines de la Audiencia antigua.) Todo los días laborables, de 11 a 1.

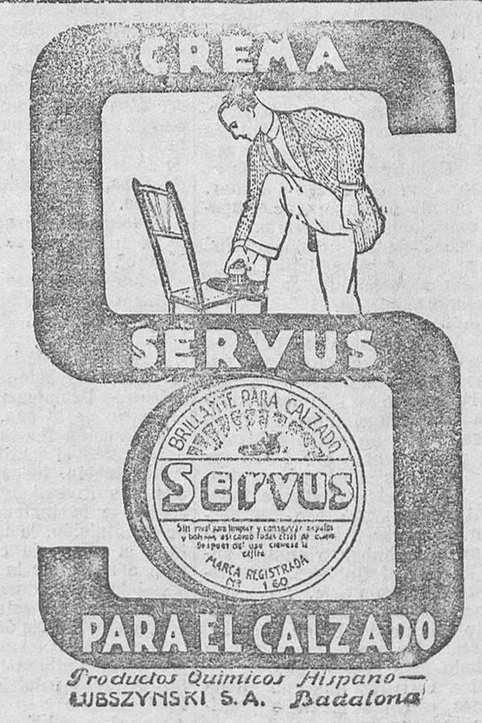

A los agricultores

Especialidad en olivos, almendros y albaricoqueros. Naranjos de varias clases como Wasington Navel, Navel Oro y Tomson Navel, etc., Se garantizan toda las clases. Precios reducidos. Camino de Barcelona, tres kilómetros de Valencia. Honorato Laguarda, Bonrepós. Teléfono 2345. Foyos.

Pozos artesianos

Con prontitud y economía, se hacen toda clase de sondeos, perforaciones hasta obtener las aguas artesianas y para riegos. Razón: Calle de Cerrajeros, 13, Valencia, M. ROSELLO.

Dinero

En el acto, sobre Papeletas del Monte, Máquinas, Pianos, Muebles, Automóviles y sobre toda clase de mercancías, géneneros y objetos que convengan.

Plaza del Esparto, n.º 8, principal

Primera casa en valencia constituida legalmente. Reserva la más absoluta

Vendo

planta baja con puertas al exterior, inmediaciones de Roteros, sin intervención de corredor:

Razón: Calle Alboraya, 17, segunda puerta.

Pérdida

de un pendiente de brillantes con una esmeralda, que se extravió ayer, desde la calle de Martínez Cubells al Teatro Lírico.

Se agradecerá la presentación en Martínez Cubells, 10, y se gratificará.

Ford

Coupé limousine, seis asientos, perfecto estado, se vende.

Garage Internacional, Cirilo Amorós, 92. Valencia.

Vendo finca

Con buenas rentas y en buenos sitios de la capital, de 15.000 a 500.000 pesetas; pisos tengo de muy baratos de 4.500 a 16.000, en diferentes calles, algunos vacíos; plantas bajas estupendas para comercios y económicas. Chalets, solares, masías, huertas y huertos de naranjos. Traspaso toda clase de comercios e industrias. Admito ofertas de compra-venta.

Informará: Daniel Martínez, corredor colegiado, Murillo, 7, segundo; de 9 a 11 y de 3 a 5.

¿Callos?

Juanetes. Use UNGUENTO MAGICO tres días Farmacias, droguerías, 1'50

EL MEJOR remedio para EL PEOR catarro.

JARABE ORIVE. Precio: 4'25 pesetas

Se vende

en Játiva una fábrica completa de confección de medias y calcetines.

Darán razón: Cebrián, 12, Játiva.

RICARDO GARRIGA

Fábrica de artículos para viaje, a Muncosy cubetas de fibra. Especialidad en maletas para equipajes y muestrarios, en maderas cruzadas a cinco cuerpos. Unicas en su clase. Maletas para autos de todas clases. Talleres: Guillem de Castro, 21. Despacho: Plaza de Cajeros, 6.

En Alberique

se vende o alquila un gran local propio para industria con un gran salto de agua y su correspondiente turbina y tiene más de mil metros de cubiertas, gran patio y corral; habitaciones para la dependencia y habitación para los dueños, con todas las comodidades y agua potable. Razón en Alberique, en el mismo local denominado Molino de la Villa, 21, informarán, y en Valencia Banco de Nicolás Pastor, 6, 1.º

CASA PEREZ

Camas de hierro en los estilos más modernos

CAMAS NIQUELADAS

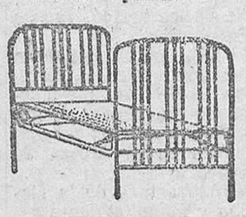

Muebles de hierro para jardín

EN SANZ, 25

Colocación

A quien pueda invertir de 15 a 20.000 pesetas en negocio en marcha de mayor importancia y reúna condiciones personales para determinados servicios comerciales, se le garantizará una buena retribución y beneficios o participación en las utilidades a convenir.

Dirigirse para informes, solo por escrito, a Ramón Marco, calle Jesús, 86, segundo.

¡Atención!

TRASPASO:

Afamado e importante café, aparroquianado, con clientela propia, punto el más céntrico de la capital y de gran consumación diaria, siendo un negocio lucrativo y de gran porvenir, se deja por enfermedad del dueño, el cual no lo puede atender por ser éste solo.

Razón: Casa Contreras, calle del Mar, número 10, entresuelo, horar de 4 a 7 tarde.

SUBASTA

Procedente de cierta testamentaría, se subastarán el día 26 del corriente Febrero, a las diez de la mañana, ante el notario don Francisco Núñez Moreno, que tiene su despacho en la calle de Jovellanos, número 2, con intervención del corredor de fincas de esta plaza don P. Laborde-Bois, las fincas siguientes, situadas en los términos y partidas que se detallan:

VILLARREAL

1.ª 5 hanegadas regadío, partida del Canal Nou o Fila Barrella. Lindes: N., Blas Ros; S., línea divisoria; E., herederos de Pascual Herrero; O., Antonia Mestre.

2.ª 4 hanegadas, 16 cañas de tierra cereales y una alquería, partida del Niño Perdido. Lindes: E., Ramón Martínez; O., Manuel Capilla; N., Bautista Nadal; S., camino Sedeñ.

3.ª 4 hanegadas regadío, partida de la Fila de Arcos. Lindes: N., Agustín Gozalbo; S., Agustín Fresic; E., María García; O., Juan Bautista Pesudo.

4.ª 4 hanegadas regadío, partida Corral Nou. Lindes: N., Salvador Berruguer; S., camino del Sedeñ; E., Roque Oscó; O., Bautista Ros.

5.ª 3 hanegadas, partida de la Venta. Lindes: O., José Mañana; N., José Arlana; S., José Virge; E., José Tomás.

6.ª 4 hanegadas y 3 cuartones regadío con viña, higueras y un algarrobo, partida de la Fila del Arco. Lindes: Manuel Ferrandis; E., Viuda de Bautista Peña; S., José Ferreres.

7.ª 2 hanegadas huerta, partida de la Alcudia. Lindes: O., José del Povil; E., Francisco Sales; N., senda de Michana; S., barón de Andilla.

8.ª 2 hanegadas huerta en la misma partida. Lindes: O., camino de la Alcudia; E., Isabel Costa; N., senda de Michana; S., barón de Andilla.

9.ª 6 hanegadas huerta, partida de Les Folletes del Racó. Lindes: N., Mariano Jiménez; S., Antonia Adsuara; O., Ramona Monlleó; E., Antonia Pastor.

10. 2 hanegadas huerta, sembradura, partida del Alter. Lindes: N. y E., Agustín Arambul; O. y S., Francisco Abella.

NULES

11. 2 hanegadas, marjal, partida del Racó. Lindes: Ramón Sanahuja; O., herederos de Trinitario Aragó; N., Eugenio Berrugueró; S., La frontera.

12. 9 hanegadas, 2 cuartones y 36 brazas, marjal, partida de la Alcudia. Lindes: E., Terencia Carratalá; O., Pascual de la Felicia; N. y S., La frontera.

13. 3 hanegadas secano, partida Andana de Fayara. Lindes: N., Bautista Uxó; S., Vicente Ripoll y acequia en medio; E., José Valero y O., Francisco González.

14. 5 hanegadas y 3 cuartones, partida Acequia Rocha. Lindes: N., Agustín Roselló, S., dicha acequia; E., José Franch; O., Francisco Gabada.

15. 3 hanegadas, un cuartón y 18 brazas, marjal, partida la Solendía o Alcudia. Lindes: O., José Agosto; E., Vicente Lucas Castelló; N., herederos de Vicente Arbal; E., esta herencia.

16. 3 hanegadas marjal, partida del Racholí. Lindes: E., el Sedeñ; O., Bautista Arambul; N., acequia; S., José Mellá.

17. 2 hanegadas, un cuartón, marjal, partida del Racholí. Lindes: O., Casto Ferrándiz; E., Vicente Tormo; N. y S., frontera de Burriana.

18. 2 hanegadas, parida de la Alcudia. Lindes: S., José Virale; N., Juan Naises; E., José Cirele; O., Vicente Bonet.

19. 2 hanegadas en la partida del Racholí. Lindes: N., esta herencia; S., Felipe Barberá; E., Viuda de Ramón Gasca; O., aceguia de Alcudia.

20. 5 hanegadas, un cuartón, marjal, partida Racholí. Lindes: O., Manuel Pajarito; E., raya término de Burriana; N., Pedro Firí; S., Pascual José.

21. 5 hanegadas secano con algarrobos, olivos e higueras, partida del Pinet. Lindes: E., Ramón Arnau; O., Juan Niñerola; N., Viuda Vicente Barraquer; S., Vicente Tor.

22. 3 hanegadas, dos cuartones, 35 brazas, marjal, partidal Segunda Andana de Racholí. Lindes: N., acequia de la Alcudia; S., Jacinto Arambul; E., esta herencia; O., Manuel Molet.

23. 7 hanegadas, un cuartón huerta, partida Semanach. Lindes: N., Teresa Lloréns; S., Manuel Bartrina; E., Josefa Lafila; O., Bautista Ayora.

24. 5 hanegadas, dos cuartones, secano con olivos y viña, partida del Pinet. Lindes: O., Juan Niñerola; E. y N., Ramón Arnau; S., Francisco Sales.

25. 5 hanegadas, un cuartón regadío, partida Alcudia. Lindes: E. y N., camino; O., Vicente Palmer; S., acequia de Alcudia.

26. 3 hanegadas, dos cuartones y 18 brazas regadío, partida Alcudia. Lindes: E., Vicenta Mestre; O., Mateo Ballester; N., acequia Alcudia; S., Jacinto Arambul.

27. 4 hanegadas marjal, partida Alcudia. Lindes: N., Vicenta Mestre; S., Antonio Galindo; O., Viuda Tomás Moles; E., Ramón Arnau Vicent.

28. 3 hanegadas y media, partida de la Segunda Andana de Racholí. Lindes: N. y O., frontera; S., Agustín Salero; E., José Torres.

29. 24 hanegadas, sembradura, partida del Sait o Seist. Lindes: O., camino del Seist; N., Vicente Recatalá; S., la Font Frida; E., Silvestre Oruga.

30. 2 hanegadas huerta, partida del Canales; N., José Zaragozá; E., Agustín Arambul; S., Pedro Martínez Nadal; O., Agustín Arambul.

31. 4 hanegadas secano con algarrobos, partida de la Fuente de la Roña. Lindes: N., Francisco Lengua; S., José Recatalá; E., barranco; O., Magdalena Badens.

32. 4 hanegadas secano con algarrobos, partida Mallada. Lindes: N., camino; S. y E., Mariano Vicent, y O., Pascual Badenes.

33. 12 hanegadas secano con algarrobos y olivos, partida Juan Mora. Lindes: N., Juan Bautista Alós; E., barranco; S., Josefa Segurana; O., Juan Bautista Alós.

34. 5 hanegadas secano con algarrobos y olivos, partida Juan Mora. Lindes: N., Josefa Segurana; S., camino; E., Juan Bruno; O., José Plá.

35. 3 hanegadas, partida Alcudia. Lindes: María Faubell; S., frontera; E., Juan Recatalá; O., Juan Angost.

36. 5 hanegadas secano con olivos, partida Rambleta. Lindes: E., Fuente Fría; O., Juan Niñerola; N., María Gimeno; S., Azagador.

37. 6 hanegadas y media, partida Les Marines, marjal. Lindes: José Ferrando Ferrándiz; S., Escorredor; E., Trinitario Aragó; O., Juan Arnau.

38. 9 hanegadas secano con algarrobos, partida de la Fuente de la Roña. Lindes: Vicente Lingua; N., monte blanco; O., divisoria de Vall de Uxó; S., Vicente Lingua.

39. 3 cuartones arrozal, partida Bobalar. Lindes: E., Tomás Oliver; O., Vicente Faubell; N., Francisco Sales; S., José Gafí.

URBANA EN NULES

40. Una casa con corral y altos en la calle Ancha, número 11. Lindes: Derecha, Manuel Romero, calle en medio; izquierda, la de Vicente Mechó; espaldas, Vicente Navarro.

La titulación y pliego de condiciones estará de manifiesto en casa del expresado notario, y el corredor facilitará cuantos datos sean necesarios los lunes, miércoles y viernes, de tres y media a cinco y media de la tarde, en su domicilio, calle de Cuenca, 4.

Subasta

Procedente de cierta testamentaría, se subastarán y rematarán, si la postura fuere aceptable, el día veintiuno del corriente mes y once horas, en el despacho del notario de esta ciudad don Francisco Núñez Moreno, sito en la plaza de Tetuán, núm, 3, entresuelo.

Unos campos que comprenden una superficie de ocho hanegadas y 19 brazas o lo que haya en varias porciones y situadas en esta ciudad, partido del Remedio.

La titulación, plano y pliego de condiciones que ha de regir en dicha subasta, están de manifiesto en la precitada notaría y el corredor facilitará cuantos antecedentes deseen.

Se venden

Todos los enseres correspondientes al café restaurant del casino Carlista, Mar, 21.

Razón en el mismo.

Subastas

A voluntad de su dueño, el día 16 del corriente mes de Febrero de 1927, a las once de la mañana, en la notaría de don Mario Aristey, calle del Mar, número 20, y con intervención del corredor de fincas de esta plaza don Francisco Muñoz Casaní, que tiene su despacho en la calle del Gobernador Viejo, 4, principal:

De un edificio compuesto de dos plantas bajas y escalerilla en en el centro, que da acceso a dos pisos altos con habitaciones encaradas; situado en término de esta ciudad, Vara de Cuarte, extramuros, calle de Olivereta, letras V G, que ocupa una superficie de tres mil quinientos ochenta y un palmo cuadrados, y linda: por frente u Oeste, con dicha calle de la Olivereta, por la derecha, con don Miguel Vidal y doña Elisa Moreno, y por la izquierda, don Salvador Cervera, y espaldas, doña Carmen y don José María Albors.

La titulación y pliego de condiciones estarán de manifiesto en la citada notaría y el corredor dará cuantos datos datos se deseen.

¡¡ALERTA!!

COMERCIANTES:

Tengo en traspaso un sin fin de negocios y establecimientos de todas clases. Si les interesa alguno, acudir horas de 4 a 7 tarde, Casa Contreras, calle del Mar, número 10, entresuelo.

Se alquila

gran local en la calle de Jorge Juan, número 15.

Compañía Trasmediterránea

Servicio fijo rápido semanal, Mediterráneo-Cantábrico

Salidas todos los sábados; para Almería, Melilla, Ceuta, Sevilla, Cádiz; Huelva; Vigo, Villagarcía, Coruña, Gijón, Musel, Santander y Bilbao, admitiendo para todos estos destinos carga y pasaje.

Además, en este servicios también admitida mercancía para Avilés, San Esteban de Pravia, Luarca, Navia, Tadia, Ribadeo, Vega de Ribadeo, Foz y Vivero, y al efecto se entregan conocimientos directos con flete corrido.

Servicio fijo bisemanal con Baleares

con salidas de Valencia todos los miércoles, a las 12 horas, para Ibiza, Palma y Mahón, y los viernes, a las 18 horas, para Palma, directo, admitiendo para todos estos destinos carga y pasaje.

Servicio fijo bisemanal para Barcelona

En el magnífico buque motor J. J. SISTER. Travesía en 11 horas. Salidas de Valencia, miércoles y sábados, a las 19, y de Barcelona, lunes y jueves, a las 20, admitiendo carga y pasaje.

Servicio fijo para los puertos del Mediterráneo, Costa Norte de Africa y Canarias

con salidas de Valencia los días 4 y 18 de Febrero, admitiendo carga y pasaje.

Linea regular Inglaterra

Para Liverpool directo con salida fija todos los sábados.

Linea Francia

Servicio semanal directo para Cette.

Para informes: Representación de la Compañía, en Valencia, Muelle de Fontiente, letra A, Teléfono 068 de Grao.

Sillones gran confort

silloncitos dormitorios y toda clase de muebles tapizados, los podrán adquirir a precios únicos de fábrica en la Tapicería Casa Ripoll, Espartero, 16, bajo.

Chalet grande

elegante, moderno con huerto y jardín, bien situado, cerca de Valencia, junto estación ferrocarril y paradas de tranvía y autobús se vende a precio arreglado. Razón dá don Vicente Fora, Blasco Ibáñez 81. Burjasot.

Señoras

desde el 1 de Enero se liquidan todos los modelos de esta casa. Todo se dará por la mitad de precio. Abrigos de 100 por 50, los de 50 por 25. Así todos los géneros. Todo se dará regalado, hay que aprovecharse.

Bajada de San Francisco, número 23.

Se vende

un gran almacén en el próximo pueblo de Mislata, situado frente a la estación, muy ventajoso para importante industria por economía acarreos y facilidad carga y descarga mercancías.

Informes al señor Jefe de dicha estación.

Se vende

un almacén de gran capacidad, propio para gran industria, con habitación moderna independiente, con dos terrazas y cuarto de baño, situada a la entrada del Camino de Burjasot, número 34.

Informes, en la calle de Lepanto, 7.

Ministerio de Educación, Cultura y Deporte