EL NOROESTE

Año X — Núm. 3.718

DIRECTOR-PROPIETARIO: D. JOSÉ LOMBARDERO

PRECIOS DE SUSCRIPCIÓN
(PAGO ADELANTADO)
CORUÑA: Un mes, *una peseta*.—PROVINCIAS: Trimestre *cuatro pesetas*.—PAISES COMPRENDIDOS EN LA UNIÓN POSTAL: Trimestre *nueve pesetas*.

REDACCIÓN, ADMINISTRACIÓN Y TALLERES
Real, 24, y Galera, 21
TELEFONO: 111

Es el periódico de mayor circulación en la Coruña — LA CORUÑA — Jueves 18 de Mayo de 1905.—San Félix

LO DE LA CAJA DE AHORROS

LA CIGARRA Y LA HORMIGA

Pocas instituciones sociales habrá que puedan librar de las asechanzas de la maledicencia, de los requerimientos de la codicia, de los cínicos ataques de la osadía encubridora de apetitos inconfesables, pero entre las exentas figuraron hasta la actualidad, para laudable apoyo de los humildes, las instituciones benéficas, rodeadas siempre de toda suerte de respetos, únicamente quebrantados en aquellos, por fortuna, extraordinarios casos, en que la gestión administrativa que los guía es reveladora de moralidad dudosa y discutible.

Ese respeto generalizado, alcanza especialmente á las Cajas de Ahorros y Montes de Piedad, las primeras llamadas á ser guardadoras de las modestas economías de los desamparados de la fortuna y gestoras de un módico pero seguro interés para el ahorro depositado; las segundas convertidas en hospitalario y honrado recinto donde los apremios pecuniarios encuentran satisfacción libres del escandaloso é inmoral abuso de la usura.

Siempre al frente de las mismas, porque el manto virginal de la beneficencia rechaza impúdicos contubernios, han figurado personas prestigiosas, serias, de intachable rectitud administrativa, de reconocida solvencia; esto no ha tenido en la Coruña una excepción, antes bien puede decirse que nuestra Caja de Ahorros-Monte de Piedad, está regida por individuos seleccionados de aquel medio social que mejores garantías puede ofrecer para el exacto cumplimiento de la elevada misión que les ha sido encomendada.

***

Esta Caja de Ahorros-Monte de Piedad, debe su fundación, como los mismos estatutos porque se rige consignan en su artículo segundo, «á la honrosa iniciativa de la mayoría del comercio de la Coruña»; se presentó y vivió hasta ahora bajo la protección y auspicios del *Crédito Gallego*, y seis individuos del Consejo de gobierno de esta entidad bancaria y cinco caracterizados vecinos de esta ciudad forman su Junta administrativa. El *Crédito Gallego* facilita casa y personal y presta absoluta garantía al dinero depositado.

Próxima la fecha de disolución de este Banco local, en litigio el proyecto de sucederle un nuevo establecimiento que se titulará *Banco de Galicia*, los miembros de la junta administrativa de la Caja de Ahorros presentaron á la sanción de la junta provincial de Beneficencia un proyecto de modificación de los Estatutos, al amparo de lo consignado explícitamente en los mismos, para que en el caso de que la disolución del *Crédito Gallego*, sin agrupación bancaria que lo suceda, sea un hecho, continúe rigiendo la Caja de Ahorros y Monte de Piedad un patronato de vecinos prestigiosos, que se harían cargo de esta institución, la administrarían, consignarían una crecida cantidad para responder de las oscilaciones de los valores en que el capital de los ahorros se emplease, y acreditarían la gestión, generosamente llevada, con sus firmas, representativas en plaza de una respetable cantidad de millones de pesetas, muy superior á la que se puede calcular, en todo caso, al conjunto de imposiciones en caja.

La solicitud de la referida junta administrativa ha pasado á la provincial de Beneficencia, y en ésta no halló la unánime acogida que debiera, surgiendo opiniones discordantes, hijas quizá de aquella coacción que ejercen las referencias maliciosamente lanzadas al dominio público.

***

Y ayer tarde un concejal, acogiendo datos y referencias con la misma disculpable y pueril irreflexión con que pueden acogerse ofertas que contenten al presenten y desengañen en el porvenir, pues también en lo político hay firmas sin garantía, se ocupó de este asunto en la sesión del Ayuntamiento.

A este señor concejal le preocupa terriblemente el porvenir de la Caja de Ahorros y quiere que el Municipio recabe para sí el patronato. La nueva é insólita preocupación del edil mencionado le llevó á censurar una gestión económica, aunque ella no está al alcance de las ilustraciones vulgares, y al empleo de reticencias que tienen su mejor protesta en el nombre y en el crédito de las personas á quienes se dirigían.

Cierto que hay en los Estatutos de la Caja de Ahorros un artículo, el cuarto, que pone á ésta bajo los auspicios del Ayuntamiento cuando llegara á disolverse la sociedad protectora de aquel establecimiento. Pero es esta una cláusula encaminada á perpetuar la fundación benéfica. Entendida como se debe, quiere decir que en el caso de que la Caja de Ahorros llegase á encontrarse sin protectorado, éste lo ejerza el Ayuntamiento; pero sólo en último término, nunca si hay personalidades ó establecimientos de crédito que quieran continuar, cerca de aquella fundación benéfica, la gestión administrativa que por ahora está discernida, porque la disolución aún no ha llegado, á nuestro único Banco local.

Continúa, pues, rigiendo las funciones de la Caja de Ahorros el *Crédito Gallego*, y al amparo de otro artículo de los Estatutos, el 19, la junta administrativa solicita modificarlos y hácelo con el meritorio objeto de que sus tareas no sufran interrupción, aún en el caso incierto de que no existieren Bancos ni capitalistas que quisieran hacerse cargo de ellas.

Y todo está dentro de la lógica más perfecta; lógico es que el Municipio se encargue de proteger directamente la Caja de Ahorros, pero esto sólo en el caso de un desamparo total, que tampoco es misión que á los ayuntamientos les esté conferida, aunque gocen, como el nuestro, de completa solvencia, que son otras las funciones que fundamentan su existencia y otros los aspectos que integran su personalidad jurídica.

El esfuerzo noble y humanitario, á lo que debe encaminarse, es á lograr que la Caja de Ahorros continúe viviendo en las ventajosísimas circunstancias actuales.

***

La cartera de valores de la Caja de Ahorros debidamente separada de la del *Crédito Gallego*—que se halla también, por efecto de una concienzuda gestión, en excelentes condiciones,—está compuesta, en la casi totalidad del capital que representan las imposiciones por títulos de la deuda pública del 4 por 100 interior y 5 por 100 amortizable, por acciones del Banco de España y Tabacaleras, por cédulas hipotecarias, y por obligaciones de ferrocarriles y de la Sociedad general azucarera; todos estos valores, ó bien en alza continuada ó bien firmes y con tendencia á ganar posiciones en el mercado bursátil. Es decir, que la garantía del dinero impuesto en la Caja de Ahorros es completa.

Como prueba de la acertada gestión de sus administradores, están las obligaciones de la Sociedad azucarera, adquiridas al tipo de 94 por 100 y hoy próximas á la par y con tendencia á rebasar el cambio actual.

Componen la Junta administrativa de la Caja de Ahorros como presidente nato, el director del *Crédito Gallego*, D. José Marchessi; presidente efectivo, D. Pedro Barrié y Pastor; vice, D. Antonio Wais; vocales consejeros del *Crédito Gallego*, D. Enrique Fernández Herce, D. José Montero, D. Ricardo Silveira y D. Dionisio Tejero; vocales vecinos, D. Francisco Posse, don Torcuato Jovita Otero, D. Luis Argudín y D. Luís Domínguez de la Cámara. Gentes en quienes, precisamente, la confianza general es tan sólida y tan justificada, que de público se sabe que han tenido la energía de resistir, aun á trueque de incurrir en las molestias de una campaña de publicidad hostil, á las pretensiones de alguien, muy significado, que hace pocos días llegó hasta ellos para pedirles nada menos que veinte cartillas mensuales de á 50 pesetas, para cumplir ofertas lanzadas, las cuales cartillas habían de ser pagadas á medias, como los palcos del teatro, entre el alguien que pedía y la Caja, que negó, como no podía menos de hacer administrando honradamente.

EL CUMPLEAÑOS DEL REY

La recepción de ayer

La recepción celebrada ayer á las doce de la mañana en el palacio de la Capitanía general con motivo del cumpleaños de S. M. el Rey, estuvo brillante.

Concurrieron á ella todas las autoridades, así civiles como militares, el cuerpo consular, comisiones de los distintos centros oficiales de esta capital y de los cuerpos de la guarnición, que desfilaron por ante la superior autoridad militar que recibía en Corte en el salón del trono.

La banda de música de Isabel la Católica ejecutó durante el besamano escogidas piezas de su selecto repertorio.

El público que acudió á la Plaza de Azcárraga para presenciar el desfile de las comisiones y de las tropas fué muy numeroso.

A la una de la tarde se dió por terminado el acto.

La batalla del Burgo

Detenidos en libertad.—Nuevas declaraciones.—En el mismo estado.—Los heridos.

Como habíamos anunciado, ayer tarde fueron puestos en libertad, por no resultar cargos contra ellos, José María Santos Santiso, Andrés Deldán Sar y Manuel Castelo García, que habían sido detenidos como supuestos autores de la reyerta habida el domingo último á inmediaciones de la estación del Burgo.

El Juzgado sigue practicando diligencias para el esclarecimiento del delito.

Ayer recibió declaración á seis testigos, dos de los cuales afirmaron que la bronca tuvo su principio en una taberna, de la que salieron desafiados á la calle todos los que en ella estaban bebiendo.

Lo que después ocurrió lo relataron en la forma ya conocida.

La benemérita, en cambio, no da señales de vida. Van transcurridos cuatro días desde que los salvajes sucesos se han desarrollado y sus autores continúan disfrutando de la más completa libertad.

Y no se diga que no se dan á vistas, pues no falta quien afirme que en la romería celebrada el lunes en Perillo estuvieron todos ellos; que Carballeira y Salgado se exhibían ayer por la mañana en Monelos, y que *el Gallo* pasea por el Paseje con entero desahogo sin que haya nadie que le eche el guante.

Ayer tarde estuvimos en Vilaboa visitando á los heridos. Justo Moscoso, que es el más grave, esperimentó alguna mejoría; los demás siguen en estado de franca curación.

Moscoso se nos lamentaba de que los autores de la bárbara agresión de que él y sus convecinos fueron objeto, no hayan sido aún detenidos, á pesar de que se sabe que no han salido de los lugares en que respectivamente viven.

Y nos añadía que *Pepe el cantero*, mientras la Guardia civil registraba la casa de su novia, se ocultaba con ésta en la huerta en una meda de centeno.

Como la detención se va demorando bastante, el juez dirigió una comunicación al teniente coronel de la Guardia civil de esta Comandancia recomendándole que se activen las gestiones para la inmediata captura de los delincuentes.

HUELGA DE PESCADORES

(POR TELÉGRAFO)

Traineras que salen á pescar.—Sociedad de fabricantes de salazón

VIGO 17 (21'30 h)

Esta madrugada salieron á la mar dos traineras que hicieron caladas muy abundantes.

Por la tarde volvieron á pescar, regresando también con mucha sardina.

No se registró ningún incidente desagradable.

Los fabricantes de salazón se reunieron hoy, acordando crear una sociedad que garantice la primera materia para la producción.

El capital social será de 250.000 pesetas y ya está casi suscripto.

La huelga de los pescadores será de poca duración, pues hay muchos que desean reanudar las faenas.

LEMA

VIAJEROS

Hállanse en esta ciudad el diputado provincial don Angel García Valerio, el abogado de Ferrol don Justo Lapique y el capitán de la marina mercante don Francisco González Alegre.

— Llegó ayer de Monforte y sale hoy para Ferrol, el general auditor de la Armada don Joaquín Moreno.

— Salió para Riobao (Sada), don Manuel López Rodríguez y para París don Juan Lafont.

CRONIQUILLA

UN POBRE VIEJO

¡Vaya, vaya, con los viejecitos que se estilan en Francia!

Estamos á cuatro pasos de distancia, por decirlo así, y no nos hemos enterado del suceso más emocionante que ha ocurido en la vecina República desde que la hay. Con las idas y venidas de las escuadras rusas que por lo visto, no acaban de decidirse y dan la vuelta, y con el salvamento de los carreristas del Mediterráneo que pretendiendo competir con las merluzas en velocidad, estuvieron á punto de ir á hacerles compañía en el fondo del mar, se dan por satisfechos los periódicos de Madrid y no nos dicen nada de las aventuras de Mr. Roy.

Este Roy es un guarda bosques de Usseau que tenía cuentas atrasadas con un monsieur Grandpied, y que esperó á cumplir setenta años para saldarlas, confiando en que, cumplida esta edad, los Tribunales lo tratarían con toda clase de consideraciones. El saldo fué un tanto violento, pues consistió en meterle un tiro en el cuerpo al señor de Grandpied.

Hasta aquí la cosa no tiene más de particular que la paciencia de Roy al esperar el cumplimiento de los setenta años para hacer la burrada. Lo curioso es lo que sigue.

Trataron los gendarmes de capturar al criminal y éste, sin fiarse mucho en la inmunidad de los años, tomó las de Villadiego y se encastilló en su choza del bosque, bien provisto de municiones de boca y guerra, y dispuesto á no entregarse por nada del mundo, para lo cual, por un boquete de la pared, recibía galantemente con tiros de fusil á cuantos trataban de acercarse á la casa.

Los gendarmes dieron parte al prefecto, éste al ministro y, visto que las fuerzas de gendarmería eran insuficientes para tomar por asalto esta segunda edición de *Fort Chavrol*, en rústica, se reconcentraron en el bosque de Usseau las guarniciones de los pueblos vecinos hasta reunirse un ejército de 700 hombres de infantería de línea y zapadores minadores al mando de un general.

Todas las intimaciones á la rendición fueron inútiles y Roy contestaba invariablemente á tiros, imponiendo el consiguiente respeto á sus sitiadores. Se celebró consejo de jefes: unos opinaban que debía darse el asalto á la bayoneta, otros que era precisa la intervención de la artillería para derribar la casa, y al fin prevaleció el criterio de los ingenieros decidiéndose que la finca y la muralla que la rodeaba fuesen voladas con melinita.

Como á todo esto el sitio ya duraba diez días, el solitario bosque, habitado de ordinario por bicharracos tan sólo, se convirtió en un lugar de peregrinación, y el día designado para la voladura se reunieron en las inmediaciones de la choza 10.000 espectadores ansiosos de presenciar esta entretenida función de fuegos artificiales cuyo número final sería el estallido de un viejo setentón. Doscientos automóviles, ocupados por lo más granado de Francia, formaban parte del improvisado campamento.

Entre unas cosas y otras se fué pasando el día en preparativos, y estaba poniéndose el sol cuando se dió fuego á la mina y salieron danzando por el aire la muralla y la mitad de la casa, en medio de los aplausos de la entusiasmada multitud. Como está prohibido penetrar en un domicilio después de la puesta del sol, los gendarmes cumplieron con su deber y esperaron á la madrugada para entrar en la choza, respetando así la inviolabilidad de la casa que acababan de volar los ingenieros, también con mucho respeto.

Cuando al día siguiente se precipitó la multitud dentro de la choza, temblando de emoción por ver la papilla en que estaría convertido Roy, resultó que el viejo no se halla dentro. Aguantó la explosión, salió por la brecha abierta y fué á caer en poder de los gendarmes que lo capturaron en unos campos cercanos.

Hoy está el hombre en un hospital reponiéndose del susto, y asegura que se hubiera defendido hasta que se le acabase la pólvora.

¡Vaya, vaya con los viejecitos que se estilan en Francia! Con media docena de éstos había para divertir al director de cualquier asilo.

EQUIS.

EN EL AYUNTAMIENTO

LA JUNTA MUNICIPAL

Reunióse ayer en el Ayuntamiento la Junta municipal de asociados acordando aprobar el pliego de condiciones económicas para la subasta de las obras de construcción de los dos pabellones del mercado del Ensanche.

LA CORPORACIÓN MUNICIPAL

Terminada la reunión de la Junta municipal, celebró la sesión supletoria el Ayuntamiento.

Preside el alcalde y asisten diez concejales.

Después de leída y aprobada el acta de la anterior, dase cuenta de haber sido devuelto por la superioridad, sin aprobar, el proyecto de saneamiento de la Coruña por no ajustarse á la ley de 1885.

A propuesta del alcalde acuérdase que pase nuevamente el proyecto á la comisión de obras para que estudie la resolución denegando su aprobación, porque ésta se funda en un supuesto equivocado puesto que no se trata de trazado de nuevas calles sino de la reforma de alcantarillado.

Seguidamente adoptáronse los acuerdos siguientes:

Autorizar á D. Ramón Palleiro para realizar varias obras en la casa número 25 de la calle de San Agustín, y á D. Pedro Raso para hacer reparaciones en la número 6 de Castiñeiras de Abajo.

Dejar sobre la mesa una instancia de D. José López para reparar por su cuenta el pretil que existe frente á la fuente adosada á la fábrica de gaseosas establecida en el lugar de Cristales.

Vender á D. Manuel Patiño una parcela de terreno en el lugar de las Cuevas.

Señalar á D. Manuel Fernández López la línea á que ha de ajustarse para construir una casa en la calle de Federico Tapia.

Aprobar el proyecto de modificación de las líneas de la calle del Orzán, en el trozo comprendido entre las calles del Sol y de la Fita.

Recibir las obras de desmonte de la batería de Salvas y explanación del terreno que aquélla ocupaba.

Adquirir un vagón de cal con destino á las obras municipales que se ejecutan por administración.

Admitir la renuncia presentada por Ventura Estévez del cargo de enfermera del Hospital.

Nombrar para sustituirle interinamente á Josefa Deibe Pardo.

Abrir un concurso por quince días para cubrir dicha plaza.

Reconocer á D. José Sánchez Novo como apoderado de D. Manuel Calviño, propietario de la casa número 3 de la calle del Socorro, en que está instalada una escuela pública.

Aprobar varias cuentas favorablemente informadas por las comisiones respectivas.

LA CAJA DE AHORROS

El Sr. Correal pronuncia un largo discurso ocupándose de la próxima disolución del *Crédito Gallego* y de la suerte que con este motivo habrá de correr la Caja de Ahorros y Monte de Piedad creada por aquel establecimiento bancario.

Dice que por virtud de lo dispuesto en el artículo 4.° del reglamento de la Caja de Ahorros, corresponde al Ayuntamiento ejercer el patronato de aquélla al disolverse el *Crédito*.

Llama la atención de la corporación sobre una instancia presentada al gobernador civil por el presidente de aquel establecimiento de crédito solicitando la reforma de varios artículos del reglamento de la Caja de Ahorros, por la cual se pretende sustituir al Ayuntamiento en el patronato por una nueva entidad que se denominará Banco de Galicia.

Agrega que en el proyecto de reforma del reglamento se instituye un patronato formado por doce vecinos que van á manejar los nueve millones de reales con que hoy cuenta de capital la Caja de Ahorros, sin ofrecer ninguna clase de garantías.

Este patronato—añade el Sr. Correal—dice que espera el concurso de unos socios protectores que aportarán unas cien mil pesetas, cantidad bien mezquina por cierto para garantizar el capital de la Caja de Ahorros.

Combate rudamente la constitución del proyectado patronato por su falta de solvencia, pues si llegase el caso de una especulación desgraciada pondría en peligro los ahorros que en la Caja tienen depositados muchos centenares de gentes humildes, sin garantía alguna para ellas.

Propone que se autorice al alcalde para que éste gestione cerca del gobernador que se haga cumplir el artículo 4.° del reglamento, confiriendo el patronato al Ayuntamiento.

El Sr. Souto Ramos acepta la proposición, pero duélese de que se venga á sembrar el pánico en asuntos que afectan al crédito de un establecimiento bancario.

Si el *Crédito Gallego* desaparece—dice—le sustituirá el *Banco de Galicia* con las mismas personas que hoy figuran al frente del primero, por lo cual no hay riesgo alguno para los imponentes de la Caja de Ahorros.

Rectifica el Sr. Correal insistiendo en sus manifestaciones.

El Sr. Arias muéstrase también conforme con la proposición del Sr. Correal, pero estima que será mejor el patronato de los doce vecinos que se designasen.

Insiste el Sr. Correal en que al Ayuntamiento corresponde ahora el patronato.

El Sr. Lens propone que se autorice al alcalde para que estudie este asunto y proceda con rapidez para que se respete el derecho del Ayuntamiento, si existe tal derecho.

El alcalde da gracias por la confianza que la Corporación en él deposita y opina que no debe procederse por impresión en este asunto sinó que debe ser estudiado con detenimiento.

Advierte al Sr. Correal que si bien es cierta que por el artículo 4.° se confía al Ayuntamiento el patronato de la Caja de Ahorros en caso de disolución del Crédito Gallego, en cambio el artículo 19 autoriza á la junta administrativa para modificar el reglamento y por lo tanto no cabe reclamación alguna contra la proyectada reforma de éste.

Hablan otros concejales y se acuerda que el alcalde proceda á lo que haya lugar, levantándose seguidamente la sesión.

Crónica judicial

UN CURRO

No tiene nada de extraordinario el asunto, que es baladí; pero sí el protagonista, digno de que lo conozcan nuestros lectores porque en él está retratado el tipo de los curros de las afueras—Monelos, la Silva, la Moura, etc.; lo que aquí conocemos por el Riff,—de esos repulsivos sujetos que se baten á tiro limpio en plena carretera y que dan una puñalada al lucero del alba.

El Bichero, alias Emilio López Rodríguez, es el que vamos á describir.

Joven, alto, desgarbado, con la cara y el cogote completamente afeitados, unos tufos enormes y una moña larga, de pelo lacio, castaño, desmarañado, en el cual sólo entra el peine el día de la fiesta ó cuando el barbero pone en aquella cabeza sus pecadoras manos.

Ayer compareció ante la Audiencia, luciendo el traje de luces: sombrero cordobés, blanco, de anchas y rígidas alas, muy semejante á la cubierta de un velador; camiseta de tirilla, planchada, muy tiesa; chaqueta corta, de paño negro; pantalón también negro, ceñido en las caderas, ajustado en el pié y flojo, muy flojo, en el resto de la pierna; faja rechamante, de seda verde, que luce como fajín de general, merced á la falta de chaleco, y albos zapatos de tela que hacen *pendant* con el sombrero, destacando su blancura sobre el lúgubre color de las demás prendas.

La ridícula facha de este cristiano, su aire de perdonavidas y sus provocativos ademanes movían á risa y predisponían el ánimo en su contra. Viéndolo se explica uno que sólo por su indumentaria el tribunal le cargue todo el peso de la ley.

—Pero ¿de dónde ha salido ese?—preguntaban unos.

—¿Es el *Machaquito* ó el *Frascuelito*?—interrogaban otros.

—Es el mesmo hijo de la tierra de María Santísima—contestaba á todos con acento andaluz un alguacil natural de Coirós, ó de sus inmediaciones, que en esto no estamos muy seguros.

Para ver cómo se portaba ante los jueces *El Bichero*, para admirar su figura, para contemplarle, quizás con envidia, concurrieron también á la Sala porción de mozas y mozos de las inmediaciones; ellas con sus vestidos de chillones colores y ellos con sus gorritas de seda sobre los ojos, sus pantalones bombachos, sus botinas de media caña y sus blusas negras y cortas para mejor lucir las formas.

Nuestro héroe fué objeto durante dos horas largas de la curiosidad del público.

¿Y por qué se sentó en el banquillo de los acusados? Por nada; por un alarde de guapeza y de valentía.

Una tarde «que había bebido dos copas de más» llegó con otros á la taberna que con el título de *La Riojana* existía en Monelos, y sin más preámbulos sacó un revólver y á tiro limpio hizo salir á la carretera á la dueña del establecimiento y á cuantos había dentro, quedando él dueño de la casa. No hirió á nadie porque la Providencia vela por los inocentes.

Lo que no debió gustarle á este bravo fué que el fiscal Sr. Fadón hubiese calificado su hazaña de dos delitos de disparo de arma de fuego y que le hubiese pedido por cada uno de ellos la pena de un año y un día de prisión correccional.

Y decimos que no le habrá gustado porque al salir de la Sala sus gestos, sus ademanes, sus modales reflejaban algo de mal disimulada contrariedad.

Lo cual tiene su explicación, porque dos años á la sombra ¡qué carambal, son dos años en que no se puede seguir pasando plaza de guapo en la aldea.

Su defensor, Sr. Santos Couceiro, se esforzó en demostrar que los disparos fueron hechos por imprudencia temeraria; pero allá veremos si los señores del margen lo entienden así.

Cuando terminó el juicio, el *Bichero*, rodeado por su numerosa cohorte, atravesó el pueblo en dirección á Monelos entre la espectación y el asombro de cuantos le veían pasar.

Si el presidente de la Audiencia, Sr. Higueras, se hubiere detenido un rato á contemplarlo, á buen seguro que reconoce en él á uno de los que estaban el domingo en la romería del Burgo.

Al menos podría afirmar que todos los que tomaron parte en la batalla campal librada á inmediaciones de aquella estación, en la cual reyerta su pellejo corrió peligro, eran de la misma calaña.

UN ABOGADO DE POBRES.

De Galicia

En la carretera de Fonsagrada promovióse anteayer una reyerta entre una familia bohemia, que se dedica á recorrer las ferias, resultando herido el jefe de la tribu, llamado José Benito Rodríguez, que acababa de salir de la cárcel de Lugo.

Como autores de la agresión fueron detenidos su hijastra Isolina Moreda, su esposo José Pérez y un hijo de éstos.

Los pescadores de San Ciprián (Cervo) recogieron estos días 67 fardos de corcho, lo que hace suponer que habrá naufragado por allí algún buque.

En la estación de Guillarey se fugó el sargento portugués que había sido detenido en Vigo.

En la iglesia parroquial de San José de la Carballeira, Orense, se declaró un incendio que redujo á cenizas el edificio.

Los procuradores de Cambados están decididos á darse de baja en sus matrículas, si el Juzgado no resuelve pronto y satisfactoriamente la petición por ellos formulada de que no continúe uno de sus compañeros siendo el oficial encargado del despacho de una de los escribanías.

Al dirigirse días pasados á la iglesia con objeto de oir misa falleció repentinamente en Villagarcía D. Manuel Padín García.

Dícese que el diputado á Cortes por el Barco de Valdeorras D. Manuel Márquez de la Plata, será nombrado gobernador de la colonia de Fernando Poo.

La guardia civil de Orense ha emprendido una activa campaña contra los agentes de embarque, por fomentar éstos la emigración clandestina.

2009 Ministerio de Cultura

Días pasados detuvo á varios agentes y á algunos individuos sujetos á quintas que trataban de marchar á América.

El comerciante de Orense D. Anastasio Gato, ha desaparecido de aquella ciudad, dejando un importante pasivo.

Las agrupaciones socialistas de Galicia han acordado aplazar para el próximo año el segundo congreso de la Federación regional que debía celebrarse en el mes de Junio.

Los que mueren:

En Ortigueira, el joven Emilio Secane Díaz, hijo del concejal D. Emilio Secane.

— En Chapela, Monforte, el practicante de cirujía D. José Rivero.

— En Setados, el secretario de aquel Ayuntamiento D. Avelino Piñeira Sieiro.

— En Orense, D. Ramón Lozano Sidarol, conocido impresor.

NOTAS MUNICIPALES

Don Juan Castro Mosquera solicitó autorización para ampliar las obras que está ejecutando en la vía Sur de las Cuevas.

—

Durante 30 días se admitirán en la Alcaldía proposiciones de venta de un local para instalar el parque de bomberos.

—

Manuel Gómez presentó ayer en la Alcaldía una queja contra el guardia municipal de servicio en la Rua Alta, por haberlo abofeteado anteanoche, según el denunciante afirma.

—

Hoy se reunirá nuevamente la Comisión de Hacienda para resolver en definitiva la subvención que se ha de dar á la *Liga de Amigos* para festejos.

—

Para mañana á las seis de la tarde está convocada la Comisión de obras con objeto de despachar algunos asuntos corrientes.

DE FERROL

Airiños d'a miña terra

La laureada rondalla de *Airiños* me ruega que por medio de esta crónica exprese á los coruñeses su agradecimiento por los agasajos recibidos en esa capital al regreso de Madrid.

La bellísima señorita María del Pilar Cazeneuve, presidente honoraria de la rondalla en la Coruña, les obsequió espléndidamente.

Su señor padre invitó con un delicado almuerzo al Sr. Pampín y á los señores que representando la sociedad acompañaron á Madrid á los rondallistas.

También el Sr. Zinke, infatigable protector de la rondalla en la Coruña, obsequió de una manera espléndida á la agrupación.

La aplaudida colectividad regresa de la Corte satisfechísima de los múltiples agasajos que allí ha recibido.

La valiosa plancha de plata que le regaló el *Centro Gallego* y que la rondalla ostenta con orgullo en su estandarte, tiene una inscripción que dice:

«*El Centro Gallego de Madrid á la sociedad musical «Airiños d'a miña terra», como recuerdo del III Centenario del Quijote. Madrid 11 de Mayo de 1905.*»

Airiños gustó tanto en la capital de España que es segurísimo que para los primeros festejos que allí se celebren vuelva á Madrid.

En carta que el Sr. Vincenti dirigió al general del cuerpo jurídico Sr. Moreno, le dice:

«La rondalla ha obtenido un éxito asombroso.

Nos honró á nosotros y á Galicia.

Volverá á Madrid, de seguro.»

Según he oido, la *Liga de Amigos* de la Coruña tiene pensado contratar la rondalla para que amenice algunos de los números que figurarán en el programa de festejos del mes de Agosto próximo.

La verbena de las Angustias

Este año promete resultar lucidísima la tradicional verbena de las Angustias.

Entusiastas vecinos del popular barrio de Esteiro harán una cuestación al vecindario y solicitarán una subvención del Ayuntamiento.

El paseo del Cantón y la Plazuela de la Angustia serán iluminados á la veneciana, instalándose también arcos voltaicos.

En el paseo tocará durante la velada una banda militar y en la plazoleta la del Hospicio.

Habrá lucida función de fuegos artificiales y se organizarán varios bailes.

Proyéctase tambien iluminar los jardines.

El cumpleaños del rey

Brillantísima resultó la recepción oficial celebrada hoy en el palacio de la Capitanía general con motivo del cumpleaños de S. M. el Rey.

Recibió en corte el general Sr. Morgado.

Al acto asistieron los generales todos con destino en el Departamento, los jefes de cuerpo, los comandantes de los buques de guerra, nutridas comisiones del Ejército y Armada y los alumnos de la Escuela Naval.

Hizo los honores un piquete de infantería de Marina con bandera y música.

Varias noticias

La compañía cómico-dramática que dirige el Sr. Fuentes, abrió un abono en el teatro Jofre de esta ciudad.

— El día 20 se trasladará del crucero *Carlos V* al *Princesa de Asturias* la insignia del jefe de la división naval.

— Fondeó esta mañana en el puerto el yate inglés *Meva*, de 350 toneladas.

Entró de arribada y mañana zarpará con rumbo á Cowes.

— Uno de estos días entrará en el Arsenal con objeto de prepararse para los viajes del verano, el magnífico vapor *Comercio*.

EL CORRESPONSAL

16 Mayo, 1905.

GACETILLA TEATRAL

Los dos pilletes

Numeroso público invadió anoche las alturas del Teatro para emocionarse con las angustias de la dama que sufre persecuciones por la justicia, con los arrestos del papá modelo que se entusiasma porque le roban al chico, y aún da propina á los ladrones, y con las espeluznantes aventuras de Fan-Fan y Claudinet, los dos héroes del interesante folletín.

La obra fué puesta en escena con gran lujo y propiedad, y la compañía Fuentes, interpretándola esmeradamente, demostró que puede llevar ventajosamente á la escena obras de todos los estilos dramáticos.

—

Hoy se verificará el estreno de *La Estirpe de Júpiter*, de Manuel Linares Rivas, y es seguro que el Teatro estará lleno, como lo está siempre que se trata de aplaudir el talento y el ingenio de nuestro ilustre paisano.

Ayer quedaban pocas localidades en contaduría.

La huelga de carpinteros

En buen camino

Como consecuencia de la reunión celebrada ayer mañana por los carpinteros, parece ser que la huelga entra en una nueva fase.

En la visita que la comisión gestora de los huelguistas hizo ayer tarde al gobernador civil, los comisionados dieron cuenta al señor Soler de que la junta general les había autorizado para entablar negociaciones de arreglo con los patronos, pero siempre sometiendo las proposiciones de éstos á la discusión y decisión de sus compañeros de huelga.

El Sr. Soler, en vista de tal acuerdo, convocará á los maestros para ver si están dispuestos á una avenencia haciendo algunas concesiones que solucionen el conflicto.

Si la respuesta fuese afirmativa, como se espera, el Sr. Soler y Casajuana llamará á la comisión de obreros y á la directiva de la sociedad de patronos, á una reunión que se celebrará en su despacho, para acordar la concesión que han de hacer los maestros y lo que por su parte han de ceder los obreros.

Es probable, pues, que, si las cosas siguen por el buen camino á que con su acierto las condujo el gobernador, y si á la conferencia que se celebre acuden todos con el plausible deseo en que parecen inspirados, quede solucionada la huelga el sábado próximo, volviendo los carpinteros al trabajo el lunes de la semana entrante.

Una hoja

Ayer se repartió al público una hoja de la sociedad de carpinteros *La Emancipación* explicando las causas de la huelga.

Dice que el progreso industrial, con sus talleres mecánicos de carpintería, elimina la mitad de los brazos que antes se ocupaban en las construcciones y que para no morirse de inanición es imprescindible é inaplazable reducir la jornada de trabajo.

Expone que la sociedad de patronos les ofreció hacer la concesión que ahora reclaman desde 1.º de Octubre y que algunos de los maestros están dispuestos á darles la jornada de ocho horas, pero que no se atreven á hacerlo porque se opone la mayoría de ellos.

Termina diciendo la hoja que no toda la ganancia ha de ser para la clase patronal, que algo debe tocar á los obreros también.

D. FRANCISCO BOTANA

Ayer dejó de existir el relator secretario de esta Audiencia territorial D. Francisco Botana y Guardado.

Hombre de gran inteligencia y de una cultura poco común, ocupaba un puesto distinguidísimo en la sociedad coruñesa, que le quería por su caballerosidad y le respetaba por su saber. En la Audiencia, donde era el maestro y consultor, su muerte deja un vacío difícil de llenar.

Nos asociamos al dolor de la familia y de la población entera por la muerte del distinguido convecino que fué cumplido caballero, abogado notable, é íntegro funcionario.

TRIBUNALES

Sumarios ingresados en la Secretaría de gobierno de esta Audiencia el día 17 de Mayo de 1905.—*Ortigueira*: contra Andrés López Muiño, sobre lesiones.—*Ordenes*: sobre desacato á varios concejales del Ayuntamiento de Cerceda.—*Betanzos*: sobre lesiones á Antonio Rosl.—*Carballo*: sobre lesiones á José Lamas Regueiro.

Señalamientos para el día 18 de Mayo de 1905.—SALA DE LO CIVIL.—*Ferrol*: D. José Anca López con D. Serafín Ugorri Rodríguez, sobre negación de servidumbre.

TRIBUNAL CONTENCIOSO ELECTORAL.—don Vicente García Temes, en representación de D. Antonio Bravo González, contra un acuerdo de la Junta provincial de Pontevedra, fecha 1.º de Mayo, denegando la inclusión de 52 electores en las listas del Ayuntamiento de Vigo.—*Idem*: D. Marcelino Dafonte Bermúdez apelante de la resolución dictada por la Junta provincial del censo acordando la exclusión de D. Miguel Martínez Ronquete, elector del Ayuntamiento de Noya.

AUDIENCIA PROVINCIAL.—Sección primera.—*Arxúa*: contra Antonia Camoiras y Asunción Prado, por aborto. Informará el letrado Sr. Rodríguez Díaz.

Sección segunda.—*Santiago*: contra Benito López Brenlla, por hurto y resistencia á la autoridad. Licenciado Mosquera.—*Idem*: contra Josefa Seunia y otra, por injurias. Licenciados García Ramos y Casás.

—

Francisca Romero Jiménez y Dolores Montoya Jiménez, procesadas en causa del Juzgado de Noya, por hurto, han sido condenadas á un año, ocho meses y veintiun días de prisión correccional, y á pagar 45 pesetas de indemnización.

—

Se absolvió libremente á Anselmo Mera Regueira de la causa que se le instruyó en el Juzgado de Ferrol, por injurias á la autoridad.

—

Al magistrado de esta Audiencia territorial, D. Fernando Sacristán Ramos, se le han concedido quince días de licencia.

EL PUERTO

Entraron ayer los vapores *Triana*, de Ferrol, y *Velázquez*, de Glasgow, con carga general, y el balandro *Valdeorras*, de Puentedeume, en lastre.

Se despacharon el *Triana*, y el *Velázquez*, para Villagarcía, con carga general, y el pailebot *Nuevo San Antonio*, para Puenteceso, en lastre.

—

Del vapor *Velázquez* se descargaron 28 barriles de aceite mineral, 285 bultos de material para el ferrocarril y 12 barriles de sosa cáustica.

Crónica local

Se ruega al caballero á quien á bordo del vapor *Prinz Joachin* se le entregó un revólver, se sirva devolverlo en el kiosko del Relleno, propiedad de Manuel Fernández, por haberse olvidado éste de las señas de la casa á donde debía ir á recogerlo.

Se ha dispuesto la busca y captura de los inscriptos de marinería Constantino Ramil Pita, natural de Maniños (Fene); Francisco Mera López, de Nada; Benigno Manuel Brage Allegue, de Puentedeume, y Pedro Adeja Seco, también de Maniños.

Según leemos en un periódico de Bilbao, de Noruega están llegando en estos días á aquel puerto grandes cantidades de *raba*.

Solamente dos vapores descargaron 3.900 barriles de dicho cebo para aquel litoral y el gallego.

Los tripulantes de los citados buques dicen que este año se han cogido en Noruega 11.000 hectólitros más de *raba* que el año último.

Ha quedado terminada para el servicio del público la nueva calle abierta en el Campo de la Leña y que une las de Panaderas y San Juan.

El gobernador civil ha resuelto declarar cancelados los expedientes de los registros mineros *Inés* y *Eugenia Flora*, situados en los términos municipales de Ferrol y Carnota, respectivamente.

La música de Isabel la Católica ejecutará hoy en el paseo de Méndez Núñez, de seis á ocho de la tarde, el siguiente programa:

El Maggiar, pasodoble, Walkot; *Mi esperanza*, mazurka, Yuste; *Meus amores*, balada, Baldomir; *Sansón y Dalila*, fantasía, Saint Saens; *Loló*, wals boston, Moullor, y *Legroñard*, pasodoble, Pares.

Los mejores anteojos son los de roca de precisión periscópica porque son los únicos que conservan y mejoran la vista. Los vende el acreditado óptico de Madrid D. Juan Dubosc en esta población, Real 24, DIAMANTES AMERICANOS. Dichos cristales se dan á prueba y no siendo satisfactorios se devuelve el dinero. Para más detalles pídase el catálogo que se da y se envía gratis.

Esta noche á la salida del trabajo celebrará junta general extraordinaria la sociedad de obreros en hierro y demás metales *La Reforma*, para tratar de distintos asuntos y proceder al nombramiento de directiva.

En el mercado de cereales verificado ayer en el Campo de la Leña se cotizó el ferrado de maíz á 5 pesetas y el de habichuelas á 7'50.

Ayer tarde se cayó en los muelles de Garás el niño Bernardo Costales Carballo y se produjo en la sien derecha una lesión que le fué curada en la farmacia de la calle de Linares Rivas.

Ingresaron ayer en el Hospitalillo para sufrir arresto, Pedro Prieto Moreno, Andrés Barros Suárez, Antonio Freire, Francisco Cerrajón Pulido y Adolfo Delgado.

Se pasó á informe de la comisión provincial el recurso de alzada interpuesto por D.ª Amadora Cardo contra un acuerdo del Ayuntamiento de Cée por el cual se le ordena derribar una pared que construyó sin licencia en la calle de Martín.

El Ayuntamiento de Puerto del Son reclamó de la comisión provincial el envío de 25 tubos de linfa vacuna para inocular á los niños pobres de aquel distrito.

Se ordenó que el día 26 del corriente sean conducidos á la Coruña para asistir á un juicio oral, los presos en el correccional de Ortigueira Jesús Montes, Ramón Franqueira, Manuel Maceiras, Juan Prieto, Juan Jarques y María Vives.

El Ayuntamiento de Carral solicitó autorización para invertir en la confección del registro fiscal de casas y solares, las 397 pesetas que figuran en el capítulo de imprevistos.

En el Gobierno civil se recibió ayer el expediente de competencia suscitada entre el gobernador y el Juzgado de Padrón sobre conocer en causa contra el contratista de la carretera de Boimorto á Muros. El Consejo de Estado dispone en su resolución que no debió haberse entablado la competencia.

Ayer falleció en esta ciudad la señora doña Rita González Torreiro, viuda de Carrero, virtuosa dama que gozaba de generales simpatías.

Acompañamos á la distinguida familia de la finada en su justo dolor.

Por la Dirección general de Obras públicas ha sido devuelto al gobernador civil el proyecto de la «Electro Industrial Coruñesa» para establecer una línea de transporte eléctrico desde Noya á la Gaiteira, con el fin de que se llenen algunas formalidades de trámite.

Trabajando ayer tarde en las obras que se ejecutan en Monte Alto para la traída de aguas, tuvo la desgracia de magullarse dos dedos de la mano izquierda, el peón José Morano Fidalgo, que pasó á curarse á la Casa de socorro.

Mañana se reunirá la Junta provincial del censo para resolver algunas reclamaciones relativas á la rectificación del mismo para el año próximo.

GARCIA, SASTRE

Ha recibido todas las últimas novedades en géneros para la presente estación.

Hurones se desean comprar.—Dirigirse á Francisco Martínez.—San Agustín, 11.

Lechería moderna, Fuente de San Andrés, 26.—A todas horas leche pura y fresca, de la montaña, á 40 céntimos litro.

Se sirve á domicilio.

Los más exquisitos manjares dejan de saborearse por la blandura de encías. Para evitarlo, úsese á diario el **Licor del Polo.**

Hamamelis (Avellano Mágico) de Bristol. Extracto, Ungüento. Remedio indispensable en el hogar.

TELEGRAMAS

(De nuestro servicio especial)

Política

Las obligaciones del Tesoro

MADRID 17 (10'30 h.)

El total de las obligaciones suscriptas elévase á 99 millones de pesetas.

La recaudación del Tesoro

MADRID 17 (10'30 h.)

La recaudación obtenida por el Tesoro durante la última quincena excede en 140.000 pesetas á la habida en igual período del año de 1904.

Sin despacho

MADRID 17 (13'30 h.)

El Sr. Besada se retiró hoy del ministerio sin haber recibido á los periodistas.

Los señores Villaverde y García Alix no han asistido á sus respectivos despachos.

La carta del rey

MADRID 17 (15 h.)

El Sr. Besada, contestando á los comentarios que se hacen sobre la carta que el rey dirigió al cardenal Casañas, dijo que es perfectamente constitucional que el rey escriba particularmente á quien quiera y como quiera.

Motín en Baracaldo

Por el desahucio de un inquilino

MADRID 17 (13'30 h.)

Telegrafían de Bilbao que en Baracaldo se amotinaron trescientos vecinos que forman la asociación de inquilinos, al intentar un propietario desahuciar á un socio que se negaba á pagar el alquiler en vista de la negativa del propietario á rebajar el 50 por 100, conforme al acuerdo adoptado por la asociación.

Los amotinados insultaron á la guardia civil.

Se han reconcentrado fuerzas de la benemérita para mantener el orden.

Congreso de trabajadores

Sesión inaugural

MADRID 17 (20 h.)

Hoy se celebró la primera sesión del Congreso general de trabajadores.

Ratificóse el nombramiento de la mesa, declarándose constituído el Congreso.

A propuesta del presidente, compañero Acevedo Avon, acordóse que se consuman tres turnos sobre cada tema y dos para las rectificaciones.

También se acordó hacer constar el sentimiento y la protesta del Congreso contra los causantes de la catástrofe del canal del Lozoya.

La crisis agraria

Visita á Besada.—Lo que dice el ministro

MADRID 17 (13'30 h.)

La comisión que vino de Sevilla para gestionar la solución del problema agrario, visitó al ministro de la Gobernación, Sr. Besada.

Este manifestóles que el Gobierno no puede sin las Cortes resolver la cuestión de los auxilios.

Díjoles que está dispuesto á proponer al Parlamento medidas para remediar la miseria.

Manifestaciones de Villaverde

MADRID 17 (15 h.)

En vista del mal efecto que han causado las manifestaciones que el Sr. Villaverde hizo ayer á los comisionados andaluces, respecto á la situación de los obreros de aquella región, el jefe del Gobierno se ha apresurado á manifestar que está dispuesto á afrontar el problema, emprendiendo nuevas obras, para lo cual pediránse los créditos que sean necesarios para conjurarlo en lo presente y en lo futuro.

Aprehensión de tabaco

MADRID 17 (11 h.)

Anoche llegó á Barcelona el cañonero *Temerario*, que en aguas de Mallorca apresó á un falucho que conducía 62 bultos de tabaco.

Los seis hombres que lo tripulaban fueron puestos á disposición de la autoridad de marina.

Extranjero

La reina Alejandra

MADRID 17 (5 h.)

A bordo del yate *Victoria and Albert* llegó hoy á Gibraltar la reina Alejandra de Inglaterra.

Noticia desmentida

MADRID 17 (10'30 h.)

El Gobierno alemán ha desmentido que las tropas germánicas hubiesen ocupado la bahía de Laitchu, en el golfo de Petchili.

La misión inglesa á Fez

MADRID 17 (22'30 h.)

Comunican de Tánger que la misión inglesa enviada cerca del Sultán, saldrá para Fez el día 20 del actual.

La Gaceta

Disposiciones de interés general

MADRID 17 (10'30 h.)

Publica hoy la *Gaceta* las siguientes:

Disponiendo que los gobernadores obliguen á los ayuntamientos á que se abstengan de hacer efectivo el arbitrio sobre la introducción y tránsito de muestras de comercio.

Anunciando que se ha declarado la peste bubónica en el puerto de Reith (Escocia).

Varias noticias

Consagración de un obispo

MADRID 17 (13'30 h.)

El electo obispo de Ciudad Real marchará esta noche á Zaragoza, donde se consagrará probablemente en los primeros días de Julio.

Mensaje al Rey Eduardo de Inglaterra

MADRID 17 (22'20 h.)

El almirante Beránger, en nombre de todos los cuerpos de la armada, ha dirigido un mensaje telegráfico al rey de Inglaterra, haciéndole presente la satisfacción con que han recibido la noticia de su designación para el cargo de almirante de la armada española.

Congreso de barberos

MADRID 17 (15 h.)

Mañana por la noche comenzará sus tareas el Congreso nacional de barberos.

Tiene por objeto constituir una Federación nacional de gremios.

Asistirán representantes de todas las provincias.

FOLLETON de EL NOROESTE 80

A. MATTHEY

EL PASADO DE UNA MUJER

SEGUNDA PARTE

DE

EL REY DE LOS MENDIGOS

—Adriano, perdonadme el haber retrasado esta confesión que me hace enrojecer ante vos, como luego tendré que avergonzarme delante de todos. Adriano, yo no me llamo Blanca Berthier. ¡La señora Berthier no era mi madre! ¡Yo no tengo nombre ni familia, soy una criatura abandonada, recogida y educada por caridad!

X

Vuelta á la vida

—¿Qué decís?—exclamó Adriano en el colmo de la sorpresa; pero consolado de repente por esta revelación, que por más penosa que fuese le libraba del temor de no ser amado, único cruel é insoportable para los que aman de veras.

—Sí—repitió Blanca;—¡soy una expósita! Ya comprendeis ahora por qué no puedo ser vuestra mujer. No conozco á mi familia. Mi nacimiento tiene una mancha indeleble... Ya veis cómo todo tiene que concluir entre nosotros... que no me queda más remedio que alejarme de vos... y de todos los que tanto cariño y tanta bondad me han demostrado!

Y la joven sollozaba desesperada.

—¡Blanca!—exclamó Adriano cogiéndola en sus brazos;—no lloreis así... ¡Vuestra desesperación me destroza el alma!

—¿Y quien no lloraría en mi lugar?—balbuceaba la pobre niña, entregándose sin fuerzas ni conciencia de sus actos á las caricias que la prodigaban y suavizaban su dolor.

—Blanca—continuó el joven,—¿es esa la única razón que os hace rechazar la unión proyectada por mi padre y aceptada por vos?

—Ayer me creía la hija legítima de la señora Berthier; ayer aun podía levantar la cabeza, y no tenía por qué avergonzarme de nada ni de nadie.

—¿Y qué me importa á mí eso?—interrumpió violentamente el hijo del doctor Liébert.—Mirad mis ojos, Blanca. ¿Qué veis en ellos? Alegría, sí; un gran alegría porque seguís amándome, porque no amais á otro. ¡A vos es á quien amo, Blanca, tal como sois por vuestra belleza, talento y bondad!... Si vuestro nacimiento es el resultado de una falta, ¿qué culpa teneis vos? Es una desgracia, no un crímen vuestro. Y cuanto más desgraciada sois, más debo amaros y más os amo.

—¡Qué bueno sois!—murmuró Blanca mirándole con ternura.

—Vamos, amada mía, no hablemos más de eso.

—Yo no puedo olvidarlo, Adriano. No sois solo... Teneis padres y lazos en la sociedad. Lo que vos aceptais, los demás no lo aceptarán.

La desesperación volvió á dominarla, y soltóse de los brazos del joven.

—¡No! ¡no! es imposible! ¡Es preciso que nos separemos! ¡Dejadme marchar!

Y tambaleándose se dirigió á la puerta del salon.

Adriano se lanzó á impedirle el paso.

En aquel instante, la señora Liébert y Julieta, que pasaba por el corredor, oyendo ruido como de acalorada discusión, entraron en el cuarto.

Al verlas, Blanca retrocedió, escondiendo el rostro entre sus manos.

—¡Julieta! ¡madre mía!—exclamó Adriano corriendo hácia ellas.—¡Venid!... ¡venid!...

—¿Qué sucede?—preguntó la señora Liébert.

—¡Blanca no quiere ser mi mujer! ¡Blanca quiere abandonarnos!

—¿Abandonarnos?—exclamó Julieta.

Y se dirigió hácia Blanca, cogiéndola las manos.

—Tú, hermana mía—prosiguió.—¿Es cierto eso,

Blanca se callaba, no atreviéndose á mirar á los que la rodeaban, viendo aumentar por momentos su dolor por el cariño que la ligaba á aquella familia, en la que había creido hallar la felicidad.

—¿Por qué?—preguntó de nuevo la señora Liébert sin moverse y diciéndose: Todo se lo ha revelado.

—¿Por qué, madre mía? Voy á decíroslo: porque ella no tiene el valor de hablar y no podemos permanecer en esta situación.

—¡Adriano—dijo Blanca con voz suplicante—esperad á lo ménos á que yo no esté aquí...! Me da vergüenza.

—¡Vergüenza!—repitió Adriano.—¿Vergüenza de qué? Del crímen de los demás, del que no sois responsable, y que no debe ni puede, al contrario, sino hacer aun más profundo y ardiente el cariño que os profesan las personas honradas.

—¿De qué se trata?—replicó la Sra. Liébert, que sabía era esta explicación inevitable.

—Blanca no es hija de la Sra. Berthier, y, segun dice, no conoce ni á su padre ni á su madre.

—¡Creed, señora—exclamó Blanca,—que lo ignoraba cuando entre en vuestra casa...! Que lo ignoraba cuando consentí en ser la esposa de Adriano. Ha sido despues, ayer noche, cuando lo he sabido: solo esta mañana me lo ha confirmado Magdalena.

—¡Sí, esa es la verdad!—prosiguió Adriano—Hé aquí por que se rée indigna de llevar mi nombre.

—¡Oh, señora!—interrumpió Blanca, dirigiéndose á la señora Liébert.—¿No tengo razón? ¿no aprobais mi conducta?... ¿Cómo había de atreverme á entrar en una familia respetable, ahora que á la humildad de mi posición hay que añadir la indignidad de mi nacimiento? ¡Mi madre, mi verdadera madre, me ha rechazado y rehusado su nombre!... ¡Mi padre me ha abandonado!... ¡Ignoro quién son mis padres... y lo que eran!... ¡No sé si todas las vergüenzas rodearán mi cuna!...

La señora Liébert hizo un movimiento como para detener la palabra en los lábios de Blanca; pero ésta, arrebatada por la fiebre que la sostenía, no lo notó, y prosiguió:

—Tomad, leed vos misma, señora; ved el acta en que consta como he sido hallada en la iglesia de Bois-le-Roi, hace veinte años, y la carta de la que me crió y educó, y que me ha revelado la triste realidad.

Mientras hablaba, Blanca alargó á la señora Liébert los papeles que había hallado la noche anterior en el cofrecito que le entregára la señora Berthier antes de morir.

La señora Liébert los cogió con un gesto de ávida curiosidad, bajo el cual se ocultaba una angustia suprema.

El más profundo silencio reinó entonces en la sala.

Blanca, Adriano y Julieta, se callaban mirando á la señora Liébert, tratando de descubrir en su rostro la impresión que le causaba la lectura de que se enteraba, y esperando la sentencia que iba á pronunciar.

Pero el rostro de la mujer del doctor era impenetrable, y sus párpados caidos velaban sus ojos que únicamente podían, tal vez, revelar el estado de su alma.

De repente, la señora Liébert dobló los papeles que acababan de leer y se adelantó hácia los jovenes.

En aquel instante, á pesar de una ligera emoción muy natural, parecía dueña por completo de sí misma, y la ligera turbación que manifestara al principio de aquella escena, había desaparecido demostrando al contrario un gran tranquilidad.

Blanca que no apartaba sus ojos de ella quedó sorprendida de aquel cambio repentino.

2009 Ministerio de Cultura

El cumpleaños del rey

EN MADRID

La recepción en Palacio

MADRID 17 (13'15 h.)

Resultó brillantísima la recepción celebrada en Palacio con motivo del cumpleaños del rey.

Contribuyó al mayor esplendor de este acto lo apacible del tiempo.

En los alrededores de Palacio situáronse centenares de curiosos, entre los que se veían muchos forasteros.

En la Plaza de la Armería situáronse las bandas militares de música que ejecutaron escogidas piezas.

Calcúlase en más de 1.600 el número de personas que asistieron á la recepción.

El rey vestía de capitán general y lucía el toisón de oro.

La familia real ocupaba las gradas del trono.

El gobierno estaba al pie de las gradas.

Asistieron muchos grandes de España, diplomáticos, militares y políticos.

La recepción de señoras fué brillantísima.

Discurso del presidente del Senado

MADRID 17 (16 h.)

El discurso pronunciado por el presidente del Senado en el acto de la recepción celebrada en Palacio, fué el siguiente:

«Señor: Viene el Senado á felicitaros y prestar homenaje de adhesión y respeto en este nuevo aniversario del nacimiento y elevación de Vuestra Majestad al trono. ¡Cuán hondas raíces tiene la monarquía, cuán natural es que nuevamente se formen y estrechen los lazos de solidaridad entre el monarca que acude solícito á visitar los pueblos y el pueblo que ve en su soberano una institución permanente y gloriosa llamada en primer término á conocer sus necesidades y satisfacer en lo posible sus anhelos!

Felicítase el Senado de los viajes que Vuestra Majestad hará á las naciones amigas, afirmando así los homenajes de paz y amistad y os desea, señor, en el nuevo año mayores prosperidades y dichas en unión de las enseñanzas que presta la experiencia.

El discurso de Romero

MADRID 17 (16'30 h.)

El presidente del Congreso en su discurso recuerda al monarca que el Congreso nuevamente llega al trono para asociarse á la alegría de la familia real con motivo del cumpleaños del rey y del aniversario de su feliz y definitivo reinado.

Felicítase del resultado de los viajes realizados por el monarca á las provincias de España, identificándose así con el pueblo y recibiendo pruebas de indiscutible amor á la monarquía y de adhesión y respeto al soberano.

Alude al viaje del rey al extranjero, relacionándolo con un acontecimiento que influirá en la política nacional y que satisfará los afectos del corazón del monarca.

Termina pidiendo que Dios inspire y ayude al rey así como á los representantes del país.

Contestación del monarca

MADRID 17 (17'19 h.)

D. Alfonso contestó á los discursos de los presidentes de las Cámaras, felicitándose y agradeciendo los actos de adhesión de las Cortes y el sentimiento monárquico que el pueblo español tiene hacia sus instituciones.

Respecto á la alusión que á su matrimonio hizo el presidente del Congreso, dijo:

Ese venturoso suceso para la patria y para mi hogar que con anhelante inquietud esperáis, confío en Dios que habrá de realizarse en bien de la nación, porque corren de tal suerte unidos mi espíritu y el amor á mi familia con el amor á mi pueblo que no puedo concebir otra expresión real de mi enlace que la de ser dos á sentir y procurar la felicidad y el engrandecimiento de la patria.

Una distinción

MADRID 17 (16 h.)

Con motivo de su cumpleaños recibió hoy el rey el nombramiento de generalísimo del ejército inglés.

El monarca correspondió á esta deferencia del rey Eduardo de Inglaterra, nombrándole almirante de la armada española.

EN BARCELONA

Brillante recepción.—Un indulto

MADRID 17 (18 h.)

La recepción celebrada en la Capitanía general de Barcelona resultó brillantísima.

Asistieron los comandantes, jefes y oficiales de los acorazados ingleses surtos en el puerto.

Antes de la recepción recibió el capitán general un telegrama del ministro para que fuese comprendido en el indulto del mes de Enero el anarquista Clariá, director de *La huelga general*.

Inmediatamente fué puesto en libertad.

El P. Nozaleda

Retirada á un convento

MADRID 17 (15 h.)

Por las impresiones recogidas en altas esferas puede conceptuarse como un hecho la renuncia del P. Nozaleda á la sede valenciana y su ingreso en un convento de dominicos.

Quedarále una cóngrua de diez mil pesetas.

Este asunto resolveráse en plazo brevísimo en el sentido indicado.

La guerra ruso-japonesa

La escuadra del Báltico

MADRID 17 (10'30 h.)

Comunican de Hong Kong que la escuadra del Báltico, con los fuegos apagados, se halla entre los cabos Varela y Padaran.

Posición de los japoneses

MADRID 17 (10'30 h.)

Despachos recibidos en París dicen que los japoneses ocupan el frente y el flanco derecho ruso.

Los nipones reciben contínuos refuerzos.

El total del ejército japonés en la Mandchuria pasa de 325.000 hombres.

Navegando al Norte

MADRID 17 (11'15 h.)

La Gaceta de la Bolsa de San Petersburgo, anuncia que las escuadras rusas marchan al Norte, precedidas de veinte transportes.

Retroceso de las escuadras rusas

MADRID 17 (19 h.)

El comandante del crucero inglés *Illustraciones* recibió un radiograma en Gibraltar, diciendo que las escuadras de Rodjetvensky y Nebogatoff se hallan en la Indochina y que por lo tanto han retrocedido.

Supónese que desisten de ir á Vladivostok y que esperarán el comienzo de las negociaciones para la paz.

De Rusia

Desórdenes en Petersburgo

MADRID 17 (15 h.)

Un despacho de San Petersburgo dice que unos ocho mil obreros de la fábrica de Semianikoff celebraron un mitin en el patio de la fábrica, pronunciándose violentísimos discursos.

Después salieron gritando: ¡Abajo la autocracia! ¡Viva la república social democrática!

Los cosacos cargaron sobre ellos dispersándolos.

Hubo muchos heridos.

El pope Gapony

MADRID 17 (22'30 h.)

Telegrafían de Berlín que el pope Gapony ha llegado á Zurich, acompañado de varios miembros de los comités revolucionarios de Varsovia y San Petersburgo.

Asamblea federal

Actas aprobadas

MADRID 17 (13'30 h.)

Esta mañana comenzó sus tareas la asamblea federal.

Se aprobaron las actas de la mayoría de los representantes.

Por la tarde celebrará una nueva sesión para constituirse.

La sesión de la tarde

MADRID 17 (23'30 h.)

La Asamblea federal reanudó la sesión por la tarde.

Aprobó todas las actas y se constituyó eligiendo la mesa.

Doña Belén Sárraga negóse á formar parte de ella.

Hubo gran discusión sobre las actas de Barcelona, señalándose dos distintas tendencias.

Por fin fueron aprobadas por mayoría de votos.

Acordóse elevar un mensaje de cariño y entusiasmo al Sr. Benot.

También se acordó contestar al alcalde de la Habana, agradeciendo el telegrama en que comunicaba haberse puesto el nombre de Pí y Margall á la calle del Obispo de aquella capital.

Bolsa de Madrid

COTIZACIÓN OFICIAL

(POR TELÉGRAFO)

FONDOS PÚBLICOS	Día 16	Día 17
4 por 100 interior	77'95	78'00
Idem fin corriente firme	78'05	78'15
5 por 100 amortizable	97'80	97'80
ACCIONES		
Banco de España	430'00	428'00
Compañía Arrendataria de Tabacos	406'50	408'00
CAMBIOS		
París, vista	31'55	31'65
Londres, vista	31'11	33'12
BOLSA DE PARÍS		
3 por 100 exterior español	90'25	190'50
3 idem francés	—	99'80
Nortes	—	173'00

Notas útiles

Indicador religioso

Santos de hoy.—Félix y Emerenciana.

Santos de mañana.—Pedro, Celestino y Ciriaca.

Corte de María.—La Virgen de la O en Santiago.

Cultos

Parroquial de San Jorge.—Mes de María.—Todos los días al anochecer se celebrarán los ejercicios de las Flores de Mayo después del Santo Rosario.

— Capilla de las Hermanitas.—Durante el mes de Mayo, se celebrará el piadoso ejercicio de las Flores á María Inmaculada, dando principio los días laborables á las cinco de la tarde y los festivos á las seis (hora local).

A la terminación de cada uno de estos solemnes cultos, varias niñas, vestidas de blanco, recitarán poesías alusivas al objeto.

Movimiento de población

Día 17.—Nacimientos: Francisco Freire Vázquez.

Defunciones: Amalia Cotrofe Boedo, cuatro meses (diarrea); Florinda Núñez, 10 días (catarro nonatorum), y José Fernández y Fernández, un mes (raquitismo).

Matrimonios: Miguel de la Prieta Fernández con Leodora Domínguez de la Prieta y José Díaz Peña con Andrea Díaz Amil.

Llegada y salida de trenes

Salida.—Correo expres, á las 10 de la mañana; mixto á Madrid, á las 6'47 idem; mensajerías (lleva viajeros) á las 18'47 tarde; tranvía á Betanzos, (días festivos, 1. y 15 de cada mes), á las 7'40 mañana; tranvía á Betanzos, á las 16'50 tarde.

Llegada.—Correo expres, á las 16'30 tarde; mixto de Madrid, á las 21'40 tarde; mixto de León, á las 10'20 mañana; mixto de Betanzos, á las 20'10 tarde.

Los viajeros que conduce el mixto de Madrid, tienen que trasbordar en Monforte al tren correo, para llegar antes á La Coruña.

Servicio de correos

Entrada.—Santiago, 6'45; Ferrol, 10'45; Corcubión, 11'15; Exprés de Madrid, 16'55; Mixto de Madrid, 18'09.

Salida.—Santiago, 12'15; Ferrol, 14'20; Corcubión, 19'30; Exprés de Madrid, 9'15; Mixto de Madrid, 18.

Horas de servicio en la oficina.—Lista, de 6'30 á 8 30 y 10 á 18; certificados, de 7'30 á 8'30 y 14 á 16'30; reclamaciones de 10 á 13; valores declarados, de 10 á 13; apartados: durante las horas indicadas para los demás servicios. Salidas de carteros, á las 8, 12'15 y 18'30; recogidas de buzones, á las 10'30 y 21.

Nota.—Las correspondencias oficial y pública deberán presentarse, la primera en esta oficina, y depositarse en el buzón de la misma la segunda, lo más tarde diez minutos antes de la salida de los correos.

A la llegada del mixto se cerrará la reja durante 5 minutos.

Llegada y salida de coches

Salida de la Coruña.—Para Santiago: Ferrocarrilana 12,20 mañana (correo), y 6 tarde; competencia, 5,30 tarde, diaria; para Corcubión, á las 8 de la tarde, y para Carballo, á las 12 de la mañana; para Betanzos, 6 tarde para Sada, 3 y 4 tarde.

Llegada á la Coruña.—De Santiago: Ferrocarrilana de 4 á 5 de la mañana y 6 á 7 de la tarde; competencia 4 mañana, diaria; de Corcubión, 10 1/2 de la mañana de Betanzos, 9 mañana; de Sada, 9 9'30 á de la mañana de Carballo, 3 1/2 de la tarde.

Espectáculos

TEATRO PRINCIPAL.—*Compañía dramática de Fuentes.*—A las nueve de la noche, estreno de la comedia en cuatro actos *La estirpe de Júpiter*, de Linares Rivas.

Imprenta de EL NOROESTE

ANUNCIOS

Mozo de comedor práctico y con recomendación, se precisa Riego de Agua, número 5 3.º

Se alquila un bajo bastante extenso en la Avenida de Rubine número 19, con patio y agua potable.—En la farmacia del Sr. do Campo, Real 16, darán razón.

Vacunación de ternera. Tratamiento antidiftérico. Orzán 64.

Venta de una máquina de aserrar maderas.—Por disparidad de criterio entre los socios que la poseen, se vende, en condiciones aceptables, una máquina de aserrar maderas, de 16 caballos de fuerza, que funciona actualmente con tres aparatos dentro de su correspondiente edificio de madera, en el punto de Nantón, á orilla de la carretera de Coruña á Corcubión, kilómetro 50 de la misma, con todos los útiles necesarios para su funcionamiento y 1.800 pinos que se encuentran al pié de la fábrica para material de la misma.—Las proposiciones se dirigirán á Pose y Pailós, en Puenteceso.

Imágenes de escultura

Para IGLESIAS, CAPILLAS Y ORATORIOS desde 30 centímetros de altura hasta dos metros.

Hay todos cuantos santos se deseen. Se reciben encargos de las imágenes que no existan en almacén, para servirlas en un plazo de veinte días.

CAPILLAS, REPISAS, ORATORIOS Y ANDAS se hacen del tamaño que se desee.

Sacras, viacrucis, crucifijos, cuadros religiosos de todos tamaños, etc., etc.

Por correo se mandan precios á quien lo solicite.

Se pintan y arreglan imágenes y crucifijos por deteriorados que estén.

Casa de Boedo, S. Andrés, 15, Coruña

RODRIGO SOUZA (estucador)

Florones, cornisas y decoraciones variadas para techos en todos tamaños y precios.

Talleres: Fábrica de cristales.—Coruña.

Catres metálicos desde 30 reales, jergones desde 40 reales, enrejados para alambrados y objetos de alambre los más baratos en la fábrica Panaderas número 6. Casa de los pájaros.

Barca española Tula

Se vende la barca *Tula*, de la matrícula de Cartagena, de 600 toneladas de carga con clase 1.ª, cuyo buque se halla apertrechado de todo y dispuesto para navegar fondeado en la ría de Ferrol frente á Barallobre.

Para otras informaciones y precio dirigirse á D. Julián Martínez, Marina 24.—Coruña.

INSTITUTO DE VACUNACIÓN Y SUEROTERAPIA DE LA CORUÑA Orzán 64

Se vacuna directamente de la ternera los días 20, 21 y 22, de once á doce.

Para los pobres de doce á una, presentando la papeleta que expide el Ayuntamiento, Orzán, 64.

PAPELERIA, LIBRERIA é IMPRENTA
Artículos de fantasía para regalos.
Precios fijos marcados en cada artículo.
Especialidad en impresiones de lujo.
Libros de escuela y rayados de comercio.
Estuches de aseo, de escritorio.
Resmas de papel de barba, recordatorios.
Inris en metal, papeles de cartas, esponjas.
Arenillas, tintas nacionales y extranjeras.

Lápices, plumas, lacres, copiadores.
Obleas, portaplumas, cola líquida.
Maquinillas de coser papeles, secantes.
Barómetros, termómetros, barajas.
Abetes, encuadernadores Stephens.
Relojes, compases, cajas de dibujo.
Depósito exclusivo de papeles *Hasmer*.
Escribanías, salvaderas, portaplumss.
Rompecabezas, juguetes mecánicos.
Oleografías, calcomanías, libros de marcar.

Rosarios, libros de misa, estampas.
Esferas, mapas, tiza, tela de pizarras.
Almanaques, sellos de caucho y de metal.
Libros de cheques y de inquilinato.

6.666.666 artículos distintos, y siempre más barato que nadie.

Lombardero, Real, 6

Se alquila una casa de quinta en el mejor sitio de Vilaboa con huerta espaciosa y jardín.
Razón: Sanchez Bregua, 6-1.º

Casa de campo en San Pedro de Nos, con huerta, jardín, árboles frutales y agua potable de superior calidad.—Razón en Orillamar, 60.

PIANO extranjero nuevo.—Muy barato, J. de Vega, 33 principal, izquierda.

Gran fábrica y taller de mármoles
DE PERNAS Y HERMANOS
Panteones, lápidas, cruces, pilas y todo lo concerniente al ramo.

BANCO ESPAÑOL DE CREDITO
Capital: 20.000.000 de pesetas
COMPLETAMENTE DESEMBOLSADO
AGENCIA DE LA CORUÑA
—10, Real, 10—
DIRECTOR: DON RAFAEL HERVADA
Abrió una nueva sección de cuentas de ahorro con interés.

Hernias
(QUEBRADURAS)
Deformidades del pecho, espalda, piernas ó pies, desviaciones de la columna vertebral y matriz
GABINETE MECANOTERÁPICO DE MADRID
Prado, 22
CONSULTA MÉDICA ESPECIAL
en Coruña solamente los días 24 y 25 de Mayo para el tratamiento y curación de estas enfermedades
El médico especialista, director de esta consulta de Madrid, llegará á la Coruña y recibirá de once á seis en el *Hotel de Francia* á todos los que padezcan de hernias (quebraduras), desviaciones de la columna vertebral y matriz, deformidades del pecho, espalda y piernas, que deseen curarse con los modernos aparatos especiales articulados que con tan buen resultado viene hace tiempo aplicando dicho médico.
Vistos por este especialista todos los aparatos herniarios conocidos, solo utiliza por el buen resultado que dá, el Reductor Contentivo curativo para las hernias, porque reduce, contiene y cura sin permitirlas salir aunque tosa ó haga movimiento el paciente.
Consulta en la Coruña los días 24 y 25 de Mayo en el *Hotel de Francia*.
En Madrid, en el Gabinete del médico especialista, Prado 22.

GABINETE MECANOTERAPICO DE MADRID
Á CARGO DE D. A. ORTEGA
Se advierte al público que esta consulta nada tiene que ver con otras que se anuncian en provincias en los mismos hoteles dadas por ortopédicos, no por médicos.
Nuestro anuncio dice consulta médica especial, único medio de evitar confusiones, demostrando ser médico quien las dá.

Médico.—Especialista en enfermedades venéreas, sifilíticas y de la piel.—Juana de Vega, 38 2.º
Consulta: de diez á doce.

Se vende una tienda de comestibles y posada por ausencia de su dueño. Razón: Sol, 7.

Regaliz Pectoral L. B.
A BASE DE ALQUITRAN
La Superioridad de esta pasta, sobre las otras pastillas, ha sido reconocida por *todos los que han hecho uso de ella.*
PRECIO DE LA CAJA: 3 REALES. EN TODAS LAS FARMACIAS.
Debe exigirse La Marca L. B. en rojo, *en la faja que rodea la caja.*
Fábrica en Bayona: L. LE BEUF.

CURACION DE LOS NIÑOS.—Tos de los niños: Coqueluche, Catarro de los niños etc., etc.; se cura radicalmente con el **Anticatarral Roselló.** Frasco, una peseta.—De venta en todas las farmacias, y en Ferrol, señora viuda de Barreiro é hijos y don José San Román.
Depósitos en la Coruña, droguerías de los Sres. Villar y Bescansa.

Casa de campo amueblada, de muchas habitaciones, con gran huerta poblada de árboles frutales y hortaliza, en la carretera general de Madrid, lugar del Seijal, parroquia de San Pedro de Nos, con agua potable y cocheras, se alquila por temporada ó por año.—Darán razón en la botica de Osorio, San Nicolás 17.

En San Pedro de Oza, lugar de las Tablas, se subastará el 21 del corriente, á las doce del día, una casa de campo con huerta y pozo próxima á la estación del ferrocarril y orilla de carretera.—Informarán: en San Pedro de Oza en la misma casa y en San Agustín, 3, bajo, procuradoría de España.

Dinero: se facilita á propietarios, comerciantes, empleados y militares.—Agencia de negocios, San Andrés, 70.

Se traspasa la acreditada paragüería *La Modernista*, San Andrés, 34.

COMPRA Y VENTA al contado y á plazos de **Papel del Estado** y valores industriales.—LUIS I. LABARTA.—Coruña.

A LOS MAESTROS DE OBRAS Y CONTRATISTAS.—Cementos, hidráulicas, cales y yesos en partidas.—*Marcelino Juéres.—La Coruña.*

MEDICO-CIRUJANO
NUÑEZ CORDERO
EX-INTERNO NUMERARIO DEL GRAN HOSPITAL REAL DE SANTIAGO
ESPECIALIDAD.—Enfermedades de la piel, venéreas y sifilíticas, vías urinarias y propias de la **MUJER**
Consulta de diez á una. Calle de Panaderas, 32, 2.º

CARBURO DE ARCADE
DE LAFORET Y COMPAÑÍA
Precios por tonelada, ptas. 500 peso neto. Id. por menor cantidad, ptas. 0 55 kilo neto
En bidones de 66, 40 y 30 kilos, rebajando por tara 4 kilos en los de 66 y 2 kilos en los de 30 y 40.—**Envases gratis y pagos al contado.** Representante en la Coruña con depósito
FERNANDO ALBA.—Cordonería, 12

LA SEÑORA

DOÑA RITA GONZALEZ TORREIRO

VIUDA DE CARRERO

Ha fallecido el 17 de los corrientes, á las tres de la tarde

DESPUES DE HABER RECIBIDO LOS SANTOS SACRAMENTOS

Y LA BENDICIÓN DE SU SANTIDAD

R. I. P.

Su hija, hijos políticos, nietos, hermano, sobrinos y demás parientes,

RUEGAN á las personas de su amistad encomienden su alma al Todopoderoso y asistan á la conducción de su cadáver al Cementerio Católico, hoy 18, á las cinco de la tarde, y á los funerales el viernes 19, en la parroquial de San Jorge, á las nueve y media de la mañana (horas oficiales), por lo que anticipan gracias.

Casa mortuoria: Real, 5.

EL SEÑOR

Don Francisco Botana y Guardado

MAGISTRADO DE AUDIENCIA PROVINCIAL

Y SECRETARIO DE SALA EN LA TERRITORIAL DE LA CORUÑA

HA FALLECIDO EL DIA 17 DE MAYO DE 1905, A LAS TRES DE LA TARDE

DESPUES DE RECIBIR LOS AUXILIOS ESPIRITUALES

El Ilmo. Sr. Presidente de esta Audiencia Territorial, Jefe; su desconsolada hermana doña Concepción, su hermano político don Gregorio Babé y Galy (ausente), sobrinos y demás parientes,

SUPLICAN á sus amigos se sirvan encomendar á Dios el alma del finado y asistir á la conducción de su cadáver al Cementerio general, que se verificará hoy, á las seis de la tarde, y á los funerales de entierro y honras, que se celebrarán mañana, á las nueve y media de la mañana, en la iglesia parroquial de San Nicolás.

Casa mortuoria, Campo de la Leña, 40.

2009 Ministerio de Cultura

OBJETOS PARA REGALOS

Carteras, pitilleras, tarjeteros, monederos, albums, vades, neceseres etcétera

Devocionarios

INICIALES DE PLATA Y NICKEL

Artículos de piel para viaje

Tarjetas de visita.—Tarjetas de felicitación

¡Ultima novedad, tarjetas postales que hablan y cantan!

REAL 61—Papelería de Ferrer—REAL 61

Fundada 1752.

Cuando Quiera Vd. Píldoras, tome las de **Brandreth**

Puramente Vegetales.

Siempre Eficaces.

Curan el Estreñimiento Crónico.

Las Píldoras de BRANDRETH, purifican la sangre, activan la digestion, y limpian el estómago y los intestinos. Estimulan el hígado y arrojan del sistema la bilis y demás secreciones viciadas. Es una medicina que regula, purifica y fortalece el sistema.

Acerque el grabado á los ojos y verá Vd. la píldora entrar en la boca.

Para el Estreñimiento, Vahidos, Somnolencia, Lengua Sucia, Aliento Fétido, Dolor de Estómago, Indigestion, Dispepsia, Mal del Hígado, Ictericia, y los desarreglos que dimanan de la impureza de la sangre, no tienen igual.

DE VENTA EN LAS BOTICAS DEL MUNDO ENTERO.

40 Píldoras en Caja. B. Brandreth

Fundada 1847.

Emplastos Porosos de **Allcock**

B. Brandreth — Remedio universal para dolores.

Donde quiera que se sienta dolor aplíquese un emplasto.

Agentes en España—J. URIACH & Ca., BARCELONA

LA LEGÍA LÍQUIDA

Estrella-Conejo

Se halla de venta en la Coruña en los establecimientos siguientes:

D. Antonio Cabanela, Fuente de San Andrés, 18.—Don Antonio Carrera, San Andrés, 28.—D.ª Lorenza Pérez, Bailén, 2,—Sres. Alonso y Vega, Castelar.—D. Claudio San Martín, San Andrés.—D. Benito Ramos, San Andrés, 194.—Don Jorge Navarro, Santa Catalina, 1.—Sres. Benigno Dans Hermanos, Juana de Vega.—D. José Rodríguez, Juana de Vega, 38.—D. Ricardo Alonso, Bailén, 10.—D. Luis Martínez, Real, 80.—D. Guillermo López, Panaderas.—D. Tomás Pérez Luengo.—D. José C. Juncosa, Cantón Grande, 5.

LA VILLA DE PARIS

GRANDES

Imacenes de novedades

TALLERES

de sastrería y confecciones

Objetos para regalos

Real, 8, La Coruña

"AURORA"

COMPAÑIA ANÓNIMA DE SEGUROS — BILBAO

CAPITAL: 20.000.000 DE PESETAS

Primas y condiciones las más ventajosas

SEGUROS MARITIMOS, INCENDIOS, VALORES, RENTAS VITALICIAS

Sub-Dirección R. de Sá C. Prensa, de la Coruña-Cantón Pequeño núm. 7

Sanatorio quirúrgico del Doctor Madrazo

SANTANDER

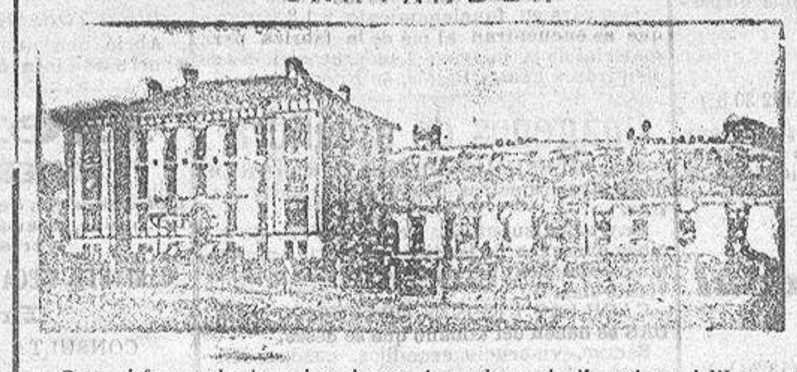

Por satisfacer todas las exigencias que la moderna cirujía reclama hállase este centro colocado á la cabeza de los demás de su índole.

En él se tratan todo género de afecciones para cuya curación se haga necesaria la práctica de alguna operación; y para que de los beneficios de este establecimiento puedan disfrutar las diferentes clases sociales, se han dividido las estancias en tres clases, bajo los tipos siguientes: PRIMERA **20** pesetas: SEGUNDA, **10** pesetas, TERCERA **5** pesetas diarias, independientemente de la operación.

Su numerosa estadística (2.300 operaciones) garantiza los resultados, cada día más brillantes, que en él se obtienen.

Las consultas se dirigirán al Director que las contestará inmediatamente, sin exigir honorarios por ellas por cuantos antecedentes se pidan.

Todo pago se verificará precisamente, en la administración del Sanatorio.

NOTAS—En las dos primeras clases puede el enfermo ir acompañado de un individuo ó su familia ó por algún sirviente.

NUTRITINA

Alimento completo de base azucarada para ganado caballar, vacuno, lanar y de cerda

Los análisis de este producto practicados en diversos Institutos de España y del extranjero han demostrado que su composición química es igual á la de los granos que se usan para pienso aventajándolos en que la masticación no da tanto trabajo á los animales, ni hay la pérdida del 20 por 100 que en la asimilación se calcula á los piensos conocidos, puesto que el azúcar de la NUTRITINA se asimila por modo completo é inmediato.

La NUTRITINA, además de estas excelentes cualidades, tiene la de ser más económica en 40 por 100 que todos los piensos que usan para alimento y ceba de ganados.

Para más informes dirigirse al Agente general en Galicia

ULPIANO GALINDO—LA CORUÑA

La Curación Segura

DE LAS ENFERMEDADES DE LA

GARGANTA, PECHO Y PULMONES

Se obtiene con los Preciosos Remedios

PECTORAL de ANACAHUITA

...Y...

ACEITE de HÍGADO de BACALAO

(MARCA LANMAN & KEMP)

El Pectoral alivia la irritación y quita la tos. El Aceite afloja las secreciones y á la vez alimenta y robustece al enfermo. Tomados juntos, estos remedios, facilitan la expectoración y producen la curación rápida y completa.

DE VENTA EN LAS PRINCIPALES DROGUERÍAS Y FARMACIAS.

Papel viejo se vende en esta administración.

Sobres comerciales á 3 pts.

Servicio de la Compañía Trasatlántica DE BARCELONA

LINEAS DE CUBA Y MEJICO

El día 17 de Mayo saldrá de Bilbao, el 20 de Santander y el 21 de La Coruña el vapor

REINA MARIA CRISTINA

directamente para la Habana y Veracruz. Admite pasaje y carga para Costafirme y Pacífico, con trasbordo en la Habana al vapor de la línea de Venezuela-Colombia. Combinaciones para el litoral de Cuba é Isla de Santo Dominngo.

LINEA DE NEW YORK, CUBA Y MEJICO

El día 26 de Mayo saldrá de Barcelona el 28 de Málaga y el 30 de Cádiz el vapor

BUENOS AIRES

directamente para New York, Habana y Veracruz. Combinaciones para distintos puntos de los Estados Unidos, litorales de Cuba é Isla de Santo Domingo.

LINEA DE VENEZUELA-COLOMBIA

El 11 de Junio de 1905 saldrá de Barcelona, el 13 de Málaga y el 15 de Cádiz el vapor

MANUEL CALVO

directamente para las Palmas, Santa Cruz de Tenerife, Santa Cruz de la Palma, Puerto Rico, Habana, Puerto Limón, Colón, Sabanilla, Curaçao, Puerto Cabello y la Guayra, admitiendo pasaje y carga para Veracruz con trasbordo en la Habana. Combina por el ferrocarril de Panamá con las compañías de navegación del Pacífico, para cuyos puertos admite pasaje y carga con billetes y conocimientos directos. Combinación para el litoral de Cuba y Puerto Rico. Se admite pasaje para Puerto Plata, con trasbordo en Puerto Rico, y para Santo Domingo y San Pedro de Macoris, con trasbordo en la Habana. También carga para Maracaibo, Carúpano, Coro y Cumaná con trasbordo en Puerto Cabello, y para Trinidad, con trasbordo en Curaçao.

LINEA DE FILIPINAS

El día 13 de Mayo saldrá de Liverpool y el 15 de la Coruña el vapor

ISLA de LUZON

directamente para Vigo, Lisboa, Cádiz, Cartagena, Valencia y Barcelona, de donde saldrá el 27 de Mayo de 1905 directamente para Génova, Port-Said, Suez, Colombo Singapore y Manila, sirviendo por trasbordo los puertos de la costa oriental de Africa, de la India, Java, Sumatra, China y Australia.

LINEA DE BUENOS AIRES

El día 3 de Junio de 1905 saldrá de Barcelona, el 5 de y Málaga, el 7 de Cádiz, el vapor

CATALUÑA

directamente para Santa Cruz de Tenerife, Montevideo y Buenos Aires.

Los pasajeros de Galicia embarcarán en la Coruña el 31 de Mayo en un vapor de la Compañía á trasbordar en Cádiz.

LINEA DE CANARIAS

El día 19 de Mayo saldrá de Barcelona, el 20 de Valencia, el 19 de Alicante y el 22 de Cádiz, el vapor

MANUEL L. VILLAVERDE

directamente para Casablanca, Mazagán, Las Palmas, Santa Cruz de la Palma y Santa Cruz de Tenerife, regresando á Barcelona por Cádiz, Alicante y Valencia.

LINEA DE FERNANDO POO

El día 25 de Mayo de 1905 saldrá de Barcelona y el 30 de Cádiz el vapor

San Francisco

para Fernando Poo, con escala en Casablanca, Mazagán y otros puertos de la costa occidental de Africa y Golfo de Guinea.

LINEA DE TANGER

Salidas de Cádiz: Lunes, Miércoles y Viernes.

Salidas de Tánger: Martes, Jueves y Sábados.

Estos vapores admiten carga en las condiciones más favorables, y pasajeros, á quienes la Compañía da alojamiento muy cómodo y trato esmerado, como ha acreditado en su dilatado servicio. Rebajas á familias. Precios convencionales por camarotes de lujo. Rebajas por pasajes de ida y vuelta. También se admite carga y se expiden pasajes para todos los puertos del mundo, servidos por líneas regulares. La empresa puede asegurar las mercancías que se embarquen en sus buques.

AVISOS IMPORTANTES

Rebajas en los fletes de exportación.—La Compañía hace rebajas de 30 por 100 en los fletes de determinados artículos, con arreglo á lo establecido en la R. O del Ministerio de Agricultura, Industria y Comercio y Obras públicas de 14 de Abril 1904, publicada en la *Gaceta* de 22 del mismo mes.

Servicios comerciales.—La sección que de estos Servicios tiene establecida la compañía, se encarga de trabajar en Ultramar los Muestrarios que le sean entregados y de la colocación de los artículos cuya venta, como ensayo, deseen hacer los Exportadores.

Informará en la Coruña la Agencia de la Compañía Trasatlántica

---

Aguas de Villaza

(ORENSE)

Excelentes aguas de mesa. De eficacia probada para el estómago vias urinarias etc. Facilitan la digestión no irritan ni debilitan.

De venta en farmacias y droguerías.

COOPERATIVA Y LA VINA

SE VENDE una casa nueva que produce una renta mensual de 92 pesetas 75 céntimos, en el precio de 3.200 pesos. En la administración de este periódico darán razón.

VENTA DE UNA CASA.—Con rebaja del tipo anterior se venda la núm. 13 de la calle de San Francisco, compuesta de bajo, tres pisos y boardilla. En la agencia de negocios de don Ramón Palleiro López, sita en la calle de Santo Domingo, núm. 3. bajo, á la hora local de doce de la mañana del día 24 del actual.

Las mejores semillas de legumbres acaban de llegar muy frescas para la venta.—Real, 47.

Piano vertical se vende.—Repeso, 2.

JARABE DE GIBERT

y Grajeas de Gibert

AFECCIONES SIFILÍTICAS

VICIOS DE LA SANGRE

Productos verdaderos fácilmente tolerados por el estómago y los intestinos.

Exíjanse las Firmas del

Dr GIBERT y de BOUTIGNY, Farmacéutico

Prescritos por los primeros médicos.

DESCONFÍESE DE LAS IMITACIONES.

AUGENDRE, MAISONS-LAFFITTE, PARIS.

Norddeutscher Lloyd

VAPORES CORREOS DEL LLOYD NORTE ALEMAN DE BREMEN

Servicio á la Isla de Cuba

SALIDAS FIJAS DE LA CORUÑA EL 21 DE CADA MES

Directamente para la Habana, Cienfuegos y Manzanillo, saldrá del puerto de la Coruña el magnífico vapor-correo alemán.

ROLAND el **21 de Mayo**
AACHEN el **21 de Junio**

Admite carga y pasajeros de cámara y tercera clase para los puertos arriba mencionados.

Esta Compañía á la llegada de sus vapores á la Habana tiene como de costumbre vaporcitos para conducir los pasajeros y el equipaje á tierra, libres de todo gasto.

Estos vapores construídos á propósito para el transporte de pasajeros, son los que tienen las mejores condiciones de todos los vapores que entran en este puerto para el pasaje de 3.ª clase, el que puede pasearse por toda la cubierta del barco dándoseles cama con ropa, pan fresco, vino á todas las comidas y asistencia médica gratis.

Estos vapores están dotados de luz eléctrica y llevan cocineros, camareros y camareras españoles para el cuidado del pasaje de tercera clase.

Para más informes dirigirse á su consignatario en la Coruña, D. Pablo Meyer.—Plaza de Mina.

ASMA y CATARRO

Curados por los CIGARRILLOS ESPIC ó el POLVO

OPRESIONES, TOS, REUMAS, NEURALGIAS

Todas Farmacias, 21 la Cajita. Por Mayor: 20, R. St-Lazare, Paris.

EXIGIR BIEN ESTE NOMBRE ESPIC SOBRE EL PAQUETE

Tónicos genitales del Dr. Morales

Célebres píldoras para la completa y segura curación de la impotencia, debilidad, espermatorrea y esterilidad.

Cuenta 37 años de éxitos y son el asombro de los enfermos que las emplean. Principales boticas á 30 reales caja, y se remiten por correo á todas partes.

Depósito general. Carretas, 39, Madrid.

En la Coruña, farmacia de los sucesores de J. Viñar.

Empresa de navegación á vapor la Bética Sevilla

antes M. Sans y compañía

Esta antigua y acreditada empresa de vapores tiene establecidas salidas fijas semanales del puerto de la Coruña, para los de Carril, Villagarcía, Vigo, Cádiz, Sevilla, Málaga, Almería Cartagena, Valencia, Barcelona, Londres y Amberes.

Admite carga y pasajeros.

Consignatarios: D. Eduardo del Río Cantón Pequeño, 9.

Tarjetas desde 1'50 pts.

Manuela Serantes

Riego de Auga 44

Esta acreditadísima casa recibió las últimas novedades para verano en sombreros de señoras y niños.—Velillos para la cara.

Unica casa para reformar toda clase de sombreros de señora.

Hamburg-Sudamerikanische

Dampfschi-ffahrts — Gesellschaft

Compañía Hamburguesa Sudamericana de vapores correos al Río de la Plata

Directamente para Montevideo y Buenos Aires sin hacer escala en el Brasil, saldrá de este puerto el 23 de Mayo el vapor.

CAP ORTEGAL el **23 de Mayo**

Admite carga y pasajeros. Estos buques están libres de cuarentena á su llegada á Montevideo y Buenos Aires porque no hacen escala en ningún puerto del Brasil.

Tienen magníficas instalaciones para los pasajeros de tercera clase, á los cuales se les da pan fresco y vino á todas las comidas y asistencia médica gratuita. Se hallan dotados de luz eléctrica. Llevan cocineros y camareros españoles.

Para más informes dirigirse á los representantes en Coruña, Sres. Hijos de Marcbesel Dalmau, Real, 75

Compañía General Trasatlántica

VAPORES CORREOS FRANCESES

Viajes rápidos para la Habana y Veracruz

Salidas fijas de la Coruña el 23 de cada mes

El 23 de Mayo saldrá del puerto de la Coruña el magnífico vapor de la línea de Nueva Yor

La Champagne

Mr. Ferlynde,

Los señores pasajeros que deseen embarcarse tendrán á bien dirigirse á esta Agencia antes del día 21 de Marzo con objeto de reservarles sus billetes.

Los vapores de esta compañía ofrecen las mayores comodidades, tanto por el lujoso arreglo de sus cámaras como por el esmerado trato que en ellos se dispensa.

El pasaje de tercera tendrá pan fresco y vino á todas las comidas y asistencia médica gratuita.

La Agencia general en Madrid se encarga de la facturación directa hasta este puerto, de las mercancías y equipajes desde el domicilio del remitente.

Para fletes, pasajes y demás noticias, informará don Nicanor Fariña, escritorio al lado de la Batería de [illegible]

The Pacific Steam NAVEGATION COMPANY

COMPAÑÍA DE VAPORES-CORREOS DEL PACÍFICO

Salidas fijas de la Coruña para Río de Janeiro, Montevideo, Buenos Aires, Valparaíso y escalas del Pacífico.

Sin cuarentena en Montevideo ni Buenos Aires.

Próximas salidas:

Vapor **ORISSA** el **28 de Mayo**
ORUBA el **11 de Junio**
OROPESA el **25 de idem**

Admitiendo pasajeros de primera, segunda y tercera clase y carga para el Pacífico.

El vapor ORCANA admitirá pasajeros de 1.ª, 2.ª y 3.ª clase solamente para Montevideo, Buenos Aires, Bahía Blanca y principales puertos de Chile y Perú hasta el Callao.

Agentes en la Coruña: Sucesores de José Pastor, Plaza de María Pita, 14.

REAL 43 **Lino Pérez** REAL 43

LIBRERÍA Y CENTRO GENERAL DE SUSBSCRICIONES

Á TODA CLASE DE OBRAS Y PERIÓDICOS

PARA 1905

Preciosos calendarios de pared en Cromo, Relieve, Seda y Fotografía

BLOKS de todos los tamaños y precios, con números encarnados y perforados. (Ventas al por mayor y menor.)

Agendas ó Dictarios para la cuenta diaria, desde 80 céntimos.—Calendarios de bolsillo, elegantísimos de piel, espejo y carteras, desde 50 céntimos á 4 pesetas.—Almanaques de *La Ilustración Española y Americana* Bailly Bailliere y *La Saeta*.—El legítimo Zaragozano, á 10 céntimos.—Calendarios semanales.

Lindísimas tarjetas postales de felicitaciones de Pascuas y Año Nuevo.—Las hay con calendario y con todos los nombres de mujeres, en platino, color y escarcha.

No olvidarse de visitar á

Lino Pérez

El mejor regalo que pueden adquirir los forasteros es comprar en este establecimiento la colección más completa y más nueva de

VISTAS DE LA CORUÑA

que se vende á CUATRO PESETAS, y sueltas á DIEZ CENTIMOS una; la colección en colores SEIS PESETAS y sueltas á QUINCE CENTIMOS.

Libros de cocina de echar las cartas de los enamorados, de sueños y visiones. Oráculos de Napolón é infinidad de libros de todas clases.

Para tarjetas postales nadie como

Lino Pérez

Vapores trasatlánticos españoles de Folch y C.ª DE BARCELONA

Línea del Río de la Plata

Salidas de la Coruña en viaje directo para Montevideo y Buenos Aires.

El día **19 de Mayo** saldrá de la Coruña para Montevideo y Buenos Aires, directamente el grande y magnífico vapor español.

JOSE GALLAR el **19 de Mayo**

Admitiendo pasajeros de 1.ª 2.ª y 3.ª clase y carga para Montevideo, Buenos Aires, y Rosario de Santa Fé.

Los billetes de pasaje se despacharán hasta el víspera de la salida del vapor.

Agencia en la Coruña, R. MOLINA Y C.ª—Marina 22

Norddeutscher Lloyd-Bremen

Compañía de vapores correos del Lloyd Norte Alemán

Para MONTEVIDEO y BUENOS AIRES directamente sin escala en el Brasil, saldrá de la Coruña el magnífico vapor

NORDERNEY el **10 de Junio**
HELGOLAND el **24 de Junio**

Admite correspondencia, carga y pasajeros de segunda y tercera clase.

Estos vapores construidos especialmente para el servicio de correos y transporte de pasajeros, ofrecen grandes ventajas á los viajeros por su celeridad y esmerado trato á bordo, igualmente que por no hacer escala en el BRASIL y llegar al puerto de BUENOS AIRES, les evitan las molestias de cuarentena y trasbordos.

Estos vapores llevan cocineros y camareros españoles para atender á los pasajeros de tercera clase, á quienes se les da cama con ropa, comida á la española con vino y asistencia médica gratuita.

Para más informes dirigirse al agente en la Coruña DON PABLO MEYER, Plaza de Mina, núm. 1.

Amgbur América Linie

SALIDAS QUINCENALES

VAPORES-CORREOS PARA LA HABANA Y VERACRUZ

El 31 de Mayo saldrá de la Coruña directamente para la Habana, Veracruz y Tampico, sin escala en ningún otro puerto, el magnífico vapor

PRINZ JOACHIM

Admiten carga y pasajeros de 1.ª y 3.ª á los siguientes:

Tienen los buques de esta Empresa de navegación, la mayor del mundo, todos los adelantos modernos, lujosas instalaciones para los pasajeros de 1.ª y para el pasaje de 3.ª clase cuentan con excepcionales comodidades.

Para más informes dirigirse al Agente general de la Compañía en la Coruña, **D. Eduardo del Río, Cantón Pequeño, 9.**

2009 Ministerio de Cultura