

La bicicleta AUTOMOTO

No es la más cara, es la mejor
Agente: Gutiérrez.-Cruces, 40

La bicicleta debe ser considerada como máquina de fatiga. Si no ha sido estudiada y construída para resistir el barro, polvo y lluvia, el desgaste prematuro de los rozamientos, estos órganos tan delicados, es inminente, aun cuando se tenga especial interés en engrasarlos. Compre una AUTOMOTO que es la bicicleta que lleva los legítimos baños de aceite.

Vapores Correos Franceses

De la Société Générale de Transports maritimes à Vapeur y Lloyd Latino. Servicio rápido y directo por los puertos de Almería y Málaga para el transporte de pasajeros con destino al Brasil, Uruguay y Argentina por los magníficos transatlánticos de gran tonelaje, duchas y telegrafía sin hilos.

FLORIDA Saldrá de Almería el 22 de Mayo de 1928, para Río de Janeiro, Montevideo y Buenos Aires

Valdivia Saldrá de Almería el 12 de Junio de 1928, para Río de Janeiro, Santos, Montevideo y Buenos Aires.

Alsina Saldrá de Almería el 22 de Junio de 1928, para Río de Janeiro, Santos, Montevideo y Buenos Aires.

De 19 años cumplidos es un peso 527.50 pesetas de pasajes impuestos. De 2 años a 19 años cumplidos es un peso 267.50

Admitido carga en bodega ordinaria y en frigorífico y pasaje en Cámara de PRIMERA, SEGUNDA, CLASE INTERMEDIA de TERCERA CLASE, haciendo escala en DAKAR para embarcarse de cabotaje y agua, siendo la duración probable del viaje de 15 días.

Las Cámaras de Primera y Segunda de dichos buques serán montadas con todo el lujo y las comodidades que requieren los adelantos modernos, tienen espaciosos salones, alumbrado eléctrico y el trato es immejorable. Amplios salones comedores para el pasaje de tercera clase. Comarotas especiales de tercera clase de 2, 4 y 8 literas, con un suplemento de 35 pesetas por pieza. Para los de tercera clase comida a la española.

AVISO IMPORTANTE.—Para obtener plaza en estas vapores correos hay que solicitarlas con tiempo. Los manifiestos de pasaje se sierran dos días antes de la salida de cada vapor, o antes si están cubiertas las plazas designadas en este puerto.

Para más informes: su consignatario, Hijo de Ricardo Giménez (S. en C.) Boulevard del Príncipe, 76, Almería y Cortina del Muelle, 21 y 23, Málaga.

BANCO HIPOTECARIO DE ESPAÑA

Préstamos al por ciento a largos plazos

VENTA DE CÉDULAS HIPOTECARIAS

AGENTES EN ALMERÍA

SOCIEDAD ANÓNIMA ROMERO

PASEO DEL PRÍNCIPE, 10

Bicicletas y Motocicletas "HUNTER"

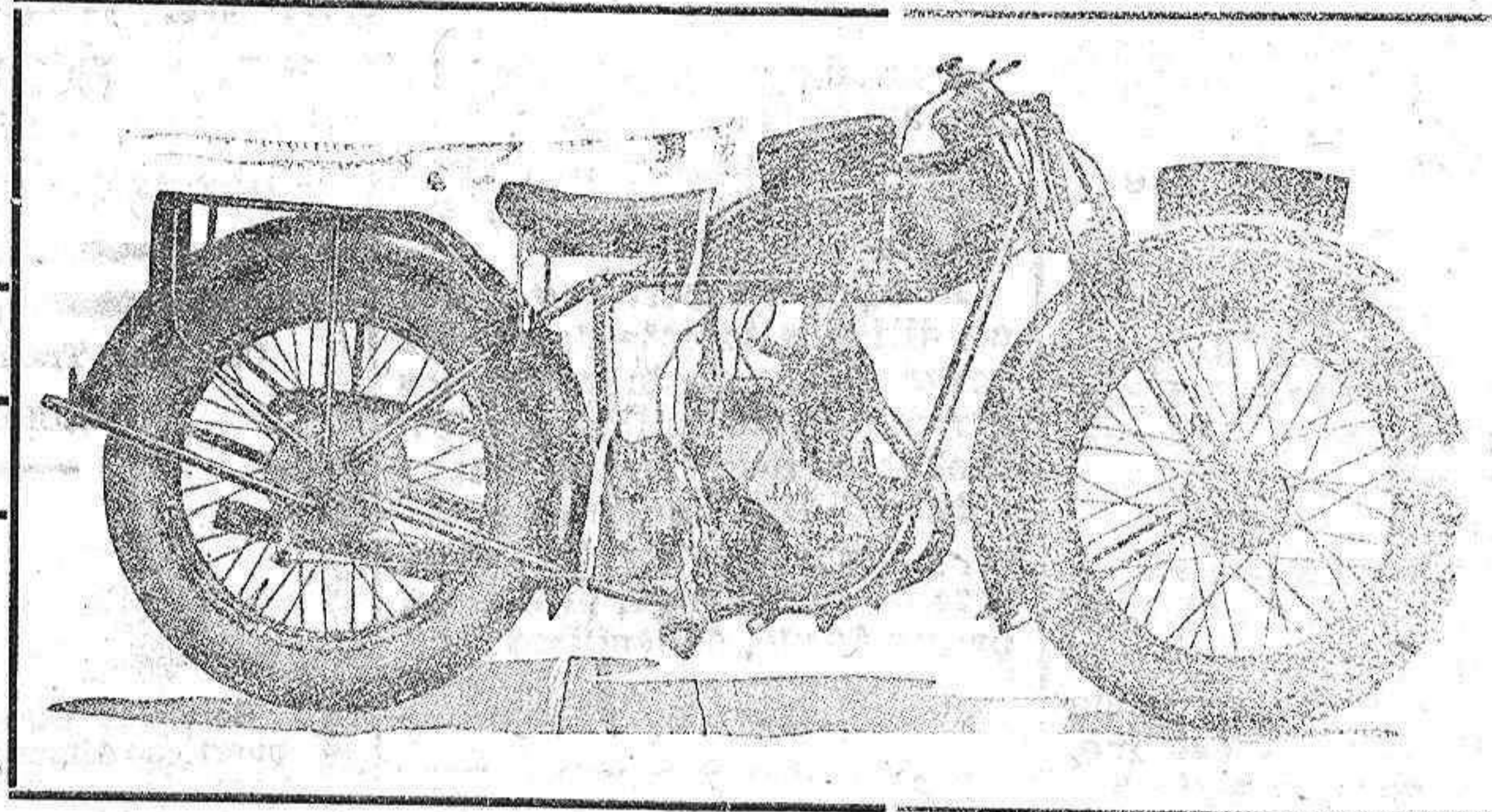

La gran marca francesa

La que ofrece absoluta garantía y se impone por la excelencia de su fabricación. La que supera a todas las marcas conocidas en el mercado.

Agente: J. Hernández Aguilar, Ramos, 13.—Almería

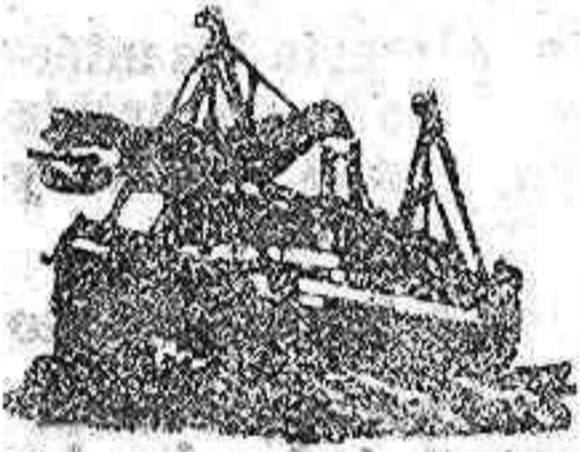

Hijo de Ramón A. Ramos

Paseo de Ceida 10 (BARCELONA)

Servicio rápido semanal entre Barcelona, Almería, Motril, Algeciras y Málaga.

Con los vapores «Maria R.», «Maria Dalma de R.», «Roberto R.», «Ricardo R.», «Manuel R.», «Manuela C. de R.», «Jacinto» y «Barqueta».

Salida de Barcelona directa para Almería, todos los sábados. Salidas de Almería directo a Barcelona todos los lunes. Salidas de Almería para Motril, Algeciras y Málaga, todos los martes.

NOTA.—Para cargar en estos vapores hay que pedir huesos con anticipación.

Agente en Almería: HIJO DE ALFREDO RODRIGUEZ, Carrera 5

Dr. G. Verdejo Acuña
Laboratorio de Fisiología Clínica
Bacteriología
Infermerías de la Casa
Séñala, Valencia.
Carrera de S. A. ALMERIA, 10

Su propaganda
será conocida por todos
si la hace en
Diario de Almería

Banco Hispano Americano

FUNDADO EN 1900

Capital: 100 millones de pesetas

Casa Central: Madrid, calle de Sevilla, 1. Sucursal del Sur: Calle del Duque de Alba, 15.—SUCURSALES:
Albacete, Alcañiz, Alcor, Alcoy, Alcantar, Almería, Antequera, Aranda de Duero, Badajoz, Barbastro, Barcelona, Béjar, Bilbao, Burgos, Cabra, Cáceres, Cádiz, Calahorra, Calatayud, Carmona, Cartagena, Caspe, Castellón de la Plana, Córdoba, Cuenca, Cullera, Don Benito, Ecija, Ejeda de los Caballeros, Eida, El Ferrol, Estella, Figueras, Gandia, Granada, Guadalupe, Guacix, Huelva, Huesca, Jén, Jativa, Jerez de la Frontera, Jumilla. La Palma del Condado, Las Palmas, Linares, Logroño, Loja, Lorca, Lugo, Mahón, Málaga, Medina del Campo, Medina de Rioseco, Mérida, Monforte del Cid, Morón de la Frontera, Mútil, Murcia, Olot, Onteniente, Orense, Osuna, Palma de Mallorca, Penola, Plasencia, Pontevedra, Pozoblanco, Fehosa, Ronda, Sabadell, Salamanca, Sanlúcar de Barrameda, Santa Cruz de A Palma, Santa Cruz de Tenerife, Santander, Santiago, Sevilla, Soria, Talai a, Tarrasa, Teruel, Toledo, Torreavega, Tudela, Tuy, Ultera, Valdepeñas, Valencia, Valado ía, Véz-Máaga, Vigo, Villanra del Penedés, Villagarcía, Villarreal, Villena, Vivero, Zorra, Zaragoza.

Realiza, dando grandes facilidades, todas las operaciones propias de estos establecimientos.
Compra y vende por cuenta de sus clientes toda clase de valores, monedas y billetes de Banco extranjeros.
Opera en todas las Bolsas.
Facilita giros, cheques y cartas de crédito, sobre todas las plazas del mundo.
Abre cuentas corrientes en pesetas, aborando un interés del 2 por 100, sobre las cuentas a la vista.
2.50 por 100 para las consignaciones a tres meses fecha.
2.75 por 100 para las consignaciones a seis meses fecha.
3 por 100 para las consignaciones a un año fecha.
Admite imposiciones en cuentas corrientes a la vista y a plazos de todas las monedas.
Cuentas de depósitos en efectivo y efectos en custodia.
Verifica apertura de créditos en las diversas modalidades y hace pagos contra documentos, etc., etc.
SUCURSAL DE ALMERIA: Paseo del Príncipe, 52. Apartado 12.—Teléfono Urbano, 82. Interurbano, 4.

Las motocicletas y bicicletas B. S. A. son reconocidas como lo mejor en todas partes del mundo.
Para ocupar el primer lugar use usted B. S. A.
Emilio Ferrera y Hno. S. A.
Martínez Campos, 19.—Almería

Bar Imperial

Juan López Fernández
Ghiapo Orberá, 1 (Puerta de Parahana)
Especialidad en desayunos con tostadas, bollos de almendra, bizcochos y otros. Café a todas horas. Tapas calientes. Cerveza y refrescos helados.
Abierto desde las cinco de la mañana.

LA AGRICULTORES!

Abren con NITRATO DE SODA DE CHILE, en un abono energéte para todos los cultivos.
SE VENDE en las casas que se dedican al comercio de abonos, farmacias y ferreterías para su aplicación dirigida a:
SOLAR DE NITRATO DE CHILE
CARRETERA 21, MADRID.—Apartado, 6

ELINIR ESTOMACAL

de SAIZ DE CARLOS
(STOMALIX)
Lo recetan los médicos de las cinco partes del mundo porque quita el dolor de estómago, las acedías, la dispepsia, los vómitos, las diarreas en niños y adultos que, a veces, alternan con estreñimiento, la dilatación y úlcera del estómago, siendo utilísimo su uso para todas las molestias del ESTÓMAGO e INTESTINOS.
35 años de éxito. 5 pesetas botella.

Anúnciese usted en el DIARIO

Camisería, perfumería, corbatas, calcetines, tirantes, cinturones, bastones, artículos de viaje.
A todo comprador se le regala una papeleta, en combinación con la lotería, que le da derecho a una hermosa muñeca y un espléndido auto de acreditada marca.

CASA-ROS

Últimas novedades en sombrillas y abanicos japoneses y del país.
Últimos modelos en velos y mantillas Goya, y en bolsos grandes de piel para señora, desde nueve pesetas.
Príncipe, 23

Folleto del DIARIO 24
JUAN LAGUIA LLITERAS

EL REY QUE TUVO UN SOLO AMOR

NOVELA
(Esta obra pertenece a la Colección Princesa, de Novelas Universales, que da a luz la editorial Eugenio Subirana, de Barcelona; y se publica en este diario con autorización expresa del autor.)
respondió Erckmann Noor.—Voy a manifestarle a la señorita Nancy que si lesea trasladarse a algún sitio... al castillo de Gantzil, por ejemplo... que disponga de mí, en el acto.
—Y cree usted que no va a sospechar nada?—preguntó el duque de Nihiland con manifiesta congoja.
—Para disipar cualquier recelo me he cuidado de alargar un poco la carta con una postdata que sirve de presentación y le elijo de mi persona.
—¡Ah! Pero quizás no hay derecho a tanto!—protestó el enamorado Edgar.—Tal vez

podría considerarse eso como una indelicadeza! No sé si a un «gentleman» le están permitidos tales atrevimientos.
—Perdón!—contestó el joven detective frunciendo los labios con un gesto de orgullo que reprimió al instante.—Me permito recordar a Vuestra Gracia que me interesa hallar la personalidad de Nancy Riss, desde mucho antes de haber tenido el honor de recibir las órdenes del señor duque... lo cual no obsta para que instantáneamente deje las cosas en el punto en que están a la menor indicación...
—¡No!—interrumpió con ansia el enamorado.—¡Deseo acabar de una vez con la incertidumbre que me tortura! Estos escrúpulos debiera haberlos manifestado antes.
—Amigo Edgar, en esta ocasión yo te absuelvo de todo, por aquel motivo lleno de divina belleza que alegó un día Cristo: ¡porque has amado mucho!—declaró, risueño y conmovido, Hans de Telse.
El detective, expeditivo, todavía volvió a proponer:
—Si vuelvo acompañado de Nancy, y quieren llevar la experiencia hasta el fin, suban a la Indian y vayan hacia el camino de Gantzil. El hombre que ha quedado al cuidado del «side car» guiará. Fien en él como en mí mismo...
Pasaron unos minutos de silencio, Edgar Flower había quedado ensimismado, y el rey Hans no quiso sacar de su última abstracción al amigo. Distrájase con el ir y venir de los obreros, entre los que adivinó a diferentes agentes de Erckmann Noor.
La niebla se apartaba, entonces, a un lado y dejaba ver la gran ciudad que se extendía, abajo... Las manzanas de edificios imitaban figuras geométricas de colosales dimensiones. Entre ellas, los jardines públicos daban una nota de color al descomunal tablero. Las cúpulas de los templos embellecían e idealizaban el conjunto prosaico. con sus estatuas, sus encajes de piedra y sus agujas que brillaban con el último sol!
El rey Hans contempló a lo lejos la explanada que llevaba su nombre y la mole proporcionada y bella del Palacio Real, ante cuyas puertas evelucionaban las guardias montadas, custodiando a un monarca que no estaba allí... Un piquete de lanceros daba la vuelta haciendo caracollear gallardamente los caballos. Se sintió regojado: le pareció su aventura cosa de niños que faltaban, una tarde a la escuela. «El amor, pensó para sí, será eternamente pueril...»
De pronto, el duque de Nihiland se estremeció:
—¡Me da el corazón de que Nancy viene ya con Erckmann-Noor! Parece que siento su presencia...
Edgar Flower estaba de espaldas al camino que había tomado el detective; pero el rey que miraba en la dirección por donde aquél

había desaparecido, no pudo contener una voz:
—Sí, ahí vuelve Erckmann Noor... ¡Y vuelvo acompañado de la princesa de Ritheler! ¡Es asombroso! Ni el traje humilde ni el velo espeso que cubre su rostro logran desfigurarla. Su andar, su silueta son inconfundibles. ¡Es la auténtica princesa Miren!
El duque de Nihiland no pudo reprimir un movimiento y miró atrás. Y a su vez dejó escapar un grito:
—¡Es Nancy! ¡Ella misma!
Y como avergonzado de aquella comprobación, de haber ido allí, de haber descubierto a la amada en su incógnito, de haber realizado aquel acto de espionaje, bajó la cabeza...
La misteriosa Nancy, la hermosa Miren de Ritheler, pasó por delante de los dos amigos llena de majestad, la cabeza envuelta en un chal oscuro, pero orguila, con aire de dominio, serena y soberana.
Estaba ya bastante lejos y ni el rey ni el duque habían salido de su estupor.
—¿Qué hacemos, Edgar?—preguntó, el primero, el joven monarca.—[La anagnórisis o reconocimiento ha producido el mismo efecto que en las tragedias de Sófocles, según parece... ¡Estoy persuadido! Y tú...
—Yo no acertaré a decirte lo que siento. ¡Gozo, angustia, temor, de todo! No he perdido jamás la serenidad en las más recias sacudidas de la vida, ni me ha estremecido la lucha más dura; pero el amor me inmuta lamentablemente. Cuando me asalta con sus extrañas emociones no soy dueño de mí...
Se había puesto de pie el joven duque, sin darse cuenta, y zaminaba ya. El rey advirtió que su amigo estaba bajo el dominio de una sugestión fortísima que le guiaba y le llevaba por una ruta fija, sin vacilaciones! Aun cuando hubiesen perdido de vista a la princesa Miren, el enamorado Edgar la habría castrado inmediatamente.
El hombre que cuidaba de la Indian se acercó a los dos amigos, a las puertas de los corrales.
—Tengo orden de conducirlos a donde me manden...
—Baje derecho el camino de Gantzil...—ordenó instintivamente el duque.
Ya sentados en el «side car» y a toda marcha, Hans de Telse se preguntaba para qué quería su amigo acudir al camino de Gantzil. El reconocimiento estaba hecho. ¡La misteriosa Nancy no era otra que la princesa de Ritheler! ¡El descubrimiento había sido emocionante! No quería el duque presentarse en aquel momento a la amada y sorprender su secreto con brusquedad. Habría sido una impertinencia que no hubiera tenido perdón.
Al llegar a una plazaleta en que se cruzaban varios caminos, Edgar Flower ordenó al conductor de la Indian que se detuviese y esperase. Después invitó al rey a descender y pasear por los céspedes que se extendían, a