2 TARDE

TERCERA EDICION—PARA MADRID

LA CORRESPONDENCIA DE ESPAÑA

AÑO LXIII.—NUM. 20.012. Madrid.—Martes 26 de Noviembre de 1912. Ediciones Mañana, Tarde y Noche

PRIUS VIVERE...

Santa María de Belsué

Tenemos necesidad de trabajo; el invierno va á ser cruel; las gentes van á emigrar; el hambre va á enseñorearse del país; la desolación es aterradora y la ruina enorme, claman en la provincia de Huesca. Y como remedio, no se les ocurre volver los ojos á lo que ya es una realidad, á lo que tocan y palpan, á lo que puede resolver el conflicto desde mañana. Eso lo desprecian, y sólo claman por lo que está lejano, por lo que aun anda rodando de negociado en negociado. La realidad es el Pantano de Santa María de Belsué; lo lejano es el Proyecto de Grandes Riegos del Alto Aragón. Y á mí, y á muchos como yo, no nos cabe en la cabeza que sean gastadas tantas energías para pedir lo incierto, y que, en cambio, sean empleadas tan pocas en pedir lo que es una realidad y está al alcance de la mano.

*

Nadie, ni en Prensa ni en Parlamento, se hubiese opuesto á que el Estado, acudiendo solícito á remediar miserias y á cumplir compromisos, consignara créditos bastantes para terminar las obras de ese pantano. Sería lógico, humano, patriótico, enviar dinero á una provincia que muere de hambre; pero la lógica no aparece por parte alguna, y en el Presupuesto figurará una partida ridícula, irrisoria, bastante para trabajar un mes ó dos.

Y nadie ataca á ese pantano, ni nadie pone en duda su virtualidad. Pero ese pantano, hecho por el Estado, con muy honrado presupuesto, no es un negocio privado, y nadie lo defiende. Pasan los años, uno, dos, seis, y el pantano se eterniza. Las obras van lentamente, y ni el agua fecunda los campos ni los jornales remedian miserias. Por el contrario, las obras abandonadas amenazan perderse, si pronto no son seguidas y recompuestas.

¡Pero no habléis de eso! Hablar de llevar agua á Huesca, y trabajo á Huesca, y redención á Huesca por conducto de ese pantano es censurable para algunos señores. A esos que no les hablen de Santa María de Belsué. A esos hay que hablarles de lo otro: de los Grandes Riegos, como si el pantano que hace el Estado no hubiese de llevar agua, y con el agua riqueza, y con la riqueza bienestar, y con el bienestar paz.

*

Pero nada tiene de extraño que tal cosa suceda, porque toda Huesca sabe que ciertas gentes no son defensoras de los riegos, del agua, sino de otras cosas; de las mismas que defendían cuando el Estado los echó de mala manera del Canal de Aragón y Cataluña, medio único de hacer allí, como luego se hizo, algo de provecho para el país. Y también sabe Huesca que si el pantano de Santa María de Belsué no está ya acabado, por culpa de ellos, y no de otros es, pues su administración ha sido tan desastrosa, que los regantes, y hacen bien, se han negado á pagar su canon. Tan cierto es esto, que el Sindicato formado por personas dignísimas, á quienes mi homenaje de respeto tributo, ha tenido que recurrir á un cobrador especial, forastero, para poder efectuar los cobros, en vista de que en la propia Junta gentes hubo que á no pagar instigaban, y que, predicando con el ejemplo, no pagaban, por muy señorones que fuesen y por muy obligados que estuviesen á dar saludable ejemplo.

Todo ello sin perjuicio de chillar mucho, de hablar á diario de que se quiere arruinar al país, y de pregonar que somos unos sinvergüenzas quienes pedimos que en otros asuntos se vaya con tiento y sean estudiados á conciencia.

¡Bien haría el Sr. Villanueva en enviar una severa visita de inspección que detallara bien ciertas cosas, que comprobase quiénes á no pagar incitan, quiénes explotaban la tienda de comestibles para obreros en Santa María de Belsué, quiénes de la Junta no son regantes, y otras cosas peregrinas y edificantes, sobradas para demostrar al país que los riegos importan muy poco á ciertas gentes, y que lo que les interesa es otra cosa muy distinta!

*

Si el país apremia, ¿por qué no construir las explanaciones y caja de los ochenta kilómetros de los canales del pantano á que me refiero? Los estudios y planos, muy completos por cierto, están acabados hace ya mucho tiempo, y si no se hacen, culpa será de Huesca, que no lo pidió, ni lo pide; pero no mía, que lo demando.

Por primera providencia, debería el ministro conceder una prórroga á los regantes para que pagasen la miseria que deben, y con esas pesetas, y con otras que podría arbitrar en el articulado de la Ley de Presupuestos, dinero habría para que en Huesca no hablasen de emigración, y para que el invierno fuese menos cruel de lo que amenaza ser.

Esa obra nacional, honrada, ejecutada por el Estado con garantías de acierto, es de urgente realización, no sólo porque es necesaria, sino porque el Estado se resarcirá muy pronto de lo que cueste. Y para terminarla hay razones poderosas, siendo una de ellas que sus precios unitarios podrán servir de «control» comparativo para otros análogos. ¿Qué mejor testimonio que invocar lo que haya costado el metro cúbico en los canales de Belsué, de tal ó de cual unidad de obra, para luego argumentar en pro ó en contra de otros tipos unitarios?

Yo ruego al ministro de Fomento que resuelva la crisis que aniquila á la provincia de Huesca—á una parte muy grande de ella—recurriendo al único remedio posible por el momento, y que no es otro que el que le sugiero.

Lo demás será muy «Grande»; pero á muchos nos parecerá muy pequeño.

Por lo pronto, que viva el país, porque primero es vivir que filosofar.

LEOPOLDO ROMEO

EN ALTA MAR

El «Juana de Arco» en grave peligro

PARIS. Por cartas que se han recibido de Tolón se ha tenido conocimiento de que la travesía de Brest á Río Janeiro, efectuada por el crucero acorazado *Juana de Arco*, escuela de guardias marinas, ha sido señalada por un grave acontecimiento.

Al hacer escala en la isla de Madera se advirtió que la temperatura en la santabárbara era demasiado elevada. Y trasladaron la pólvora á popa.

El 29 de octubre, hacia las dos de la tarde, en alta mar, se dió la orden de estar todos en los puestos de seguridad. A consecuencia de un cortocircuito se había producido un incendio en la canalización eléctrica para el manejo del servomotor. El buque se llenó al instante de un humo acre y espeso.

Dándose cuenta del peligro, se dió orden de anegar el sitio donde se almacenaba la pólvora.

El humo impedía acercarse al aparato para hacer entrar el agua.

Entonces, un oficial, provisto de una lámpara eléctrica de bolsillo y ayudado por un marinero, pudo al fin ejecutar la orden del comandante del *Juana de Arco*.

El crucero se había salvado con toda su tripulación.

Al día siguiente se arrojaron al mar todas las municiones de pólvora que había á bordo.

NUEVAS PENSIONES

El Consejo Supremo de Guerra y Marina ha declarado con derecho á pensión á las personas siguientes:

Matías Izquierdo Martínez.—Pascuala Sánchez Ródenas.—Casimiro Garmendia.—Manuela Recarte Iraola.—Pedro Fernández Torres.—Antonia Bernabé Carricondo.—Manuel Gregorio Expósito.—María García Trejo.—Francisco Torres Sánchez.—Francisco Mesa Espinar.—Luisa Valle Orgaz.—Martín Campos García.—María Cipriana Serván Pablo.—Martina Cerdá Ibeas.—Eusebio Cerdá Jorge.—Santos Espés Blasco.—Inocencia Rey Villa.—Miguel Alvarez Chaves.—Milagros Fernández Sánchez.—Pablo Maseda.—Carmen Fernández Pérez.

UN «CHANTAGE»

Novela de amor que termina en drama

MUNICH. El Tribunal de Wurtzburgo ha visto y fallado un dramático proceso de *chantage*, que, al iniciarse, había tenido tanta resonancia á causa de las personalidades que en él se mezclaban.

El empleado de una notaría, Frantz Halbleib, su hermano José y el *chauffeur* Kraus se habían enterado de que M. Senn, prefecto de Wurtzburgo, entretenía relaciones ilícitas con la mujer del notario Grimm.

Así, los tres individuos amenazaron al alto funcionario con revelar todo si no les entregaba la cantidad de 1.250 francos.

El prefecto aceptó. M. Senn les entregó la suma exigida.

Enardecidos por este primer éxito, los malandrines quisieron repetir la suerte.

Pero entonces resolvieron que la cantidad fuese más alzada. Y pidieron 8.000 francos.

M. Senn, de acuerdo con el jefe de Policía, dió á Halbleib y á sus cómplices una cita nocturna para entregarles la suma reclamada.

Luego acudió al sitio designado, en compañía de dos agentes y un perro policíaco.

Los malandrines, sorprendidos, se defendieron á tiros de revólver, matando al perro é hiriendo al prefecto.

Este último hizo uso también de su revólver, hiriendo á Halbleib, quien de ese modo pudo ser capturado.

Cuando la señora Grimm se enteró de este drama y de que su nombre corría en conversaciones de escándalo, se suicidó, disparándose un tiro en la sien.

Los tres malandrines han sido condenados: Frantz Halbleib, á nueve años de cárcel, y sus cómplices, á seis años de la misma pena.

En cuanto al prefecto, por galanteador, ha sido declarado cesante.

La guerra de los Balkanes

Crónica de Constantinopla

Los Dardanelos.—Por qué triunfan los Balkanes.—A Constantinopla no ha llegado su última hora.

Bien merece la pena que dediquemos algunas líneas al tan justamente famoso Estrecho de los Dardanelos, que separa Asia de Europa. Hemos pasado por él con lentitud, despacio, admirado su panorama y estudiado detenidamente, y no dudamos afirmar, digan lo que quieran los que de él han hablado sin haberlo visto, que si todas las escuadras europeas se coligaran para forzarlo, sucumbirían sin lograr su intento.

Treinta y cinco millas de canal, cuya anchura, término medio, es de dos kilómetros; defendido por ambos lados por suaves vertientes, artilladas por innumerables baterías y cientos de cañones, y sembrado de minas de torpedos en todas direcciones; recodos y restingas que permiten atacar impunemente, no puede ni siquiera concebirse que sea forzado jamás. Justa, lógica es la tradición musulmana de que si algún día llegara á colocarse la cruz en la cúpula de Santa Sofía, la media luna huiría para siempre de Estambul y el poder otomano no volvería jamás á reinar en Constantinopla.

Sin embargo, en estos momentos históricos, la Sublime Puerta se conmueve, tambalea, y su quicio, comido por el moho, está próximo á romperse.

Cuando desde aquí miro las vertientes y costas de Europa, de verdor matizadas, cubiertas de pinos, olivos y cipreses llenos de savia y exuberante vida, las comparo con las vertientes y costas asiáticas, que me enseñan el tétrico color de la agonía en sus álamos, viñas y alcornoques que, al amarillear otoñal de sus hojas, parecen envolverlas en el sudario de la muerte, y digo: ese pueblo está herido en el corazón.

En Kale y Sultaneji, el Gobierno turco avisa á los buques de guerra que van pasando que el Sultán les dispensa de hacer honores á su llegada á Constantinopla para evitar, dice, que la población se asuste al ruido de los cañonazos, medida que consideramos prudente y reveladora también del gran pánico reinante en la Sublime Puerta.

Los pueblos balkánicos han llenado de asombro al mundo con sus recientes batallas y conquistas.

Y nos ocurre preguntar: ¿cuál es la causa, dónde está la razón y fundamento de sus triunfos? Aparte de la diferencia de razas, es ésta la lucha del Cristianismo contra los secuaces de Mahoma; de la cruz contra la media luna; es quizá la última cruzada no dispuesta por la diplomacia, sino por secreto providencial; es la lucha de la fe en ambas bandas beligerantes. En ella serbios, búlgaros, griegos y montenegrinos hallan su aliento, en ella está su fuerza. Pueblos que se han dejado asesinar á cientos y á millares varios siglos antes que renegar de su fe... He aquí el secreto de donde arrancan sus presentes triunfos. En aquellas matanzas de cristianos dió el Imperio otomano fuerzas al enemigo para que hoy le derrote y venza. Al cebar sus furias en el humilde y oprimido multiplicó el número de sus enemigos. Son gran verdad aquellas palabras de Tertuliano al Emperador: *Semen est sanguis cristianorum*. «Es semilla la sangre de cristianos».

Otra de las razones de la actual derrota de los turcos está en el error cometido por la política impuesta por el partido llamado de los Jóvenes Turcos.

Creían éstos, en su afán de vejar á los cristianos, que no eran suficientes las humillaciones y pechas que les hacían sufrir, é idearon obligarles al servicio militar. ¡Error gravísimo, cuyas consecuencias, tristes por cierto, están palpando! ¡Obligar á un cristiano á defender la media luna, luchar contra sus hermanos en la fe!... ¿Podía concebirse gabela más pesada y tiránica para los que, creyendo en Cristo, viven bajo el yugo ominoso de un poder que les oprime sin entrañas? ¿Y qué ha sucedido? Los cristianos se suman á las huestes otomanas y en sus filas van á la guerra; se inicia la batalla y huyen en masa, ó por millares se rinden, encontrando en ellos los Balkanes fuerzas dispuestas para reponer sus bajas. En vano los pachás centuplican los fusilamientos; pero el mal no se corrige, cunde.

La Sublime Puerta comprende que es la fe la que da fuerzas, y enardece á sus enemigos, y con toda rapidez y urgencia envía dos mil ulemas (sacerdotes) al campo de operaciones para predicar y animar á los creyentes con las promesas del profeta.

Habido en consideración el rápido avance de los serbios y búlgaros, y el desaliento y desconcierto y pánico que se ha apodarado del Ejército turco, la opinión se inclina á creer que aquéllos entrarán en Constantinopla. Lamento no participar de tal creencia.

Los cristianos griegos no sólo son disidentes de Roma, si que también están en cisma consigo mismo.

Colocada la cruz sobre Santa Sofía, viene la eterna y transcendental cuestión. ¿Qué patriarca oficiará en ella? ¿El de Constantinopla? ¿El de Antioquía? ¿El de Jerusalén? ¿El de Armenia? He aquí la gran cuestión, más difícil de resolver que la misma guerra.

Los Sínodos de los patriarcados laboran; difícil es que se entiendan. Ellos decidirán la suerte de Constantinopla; más antes debe cesar el cisma entre ellos.

Hablo con un sacerdote griego y me dice convencido que sólo Roma podría romper el cisma de las iglesias griegas y ortodoxas, uniéndolas á sí y que no han de pasar años sin que quede justificada la celebración de un Concilio. Verificado éste, no duda mi interlocutor, el triunfo sería del Catolicismo. Hecha la unión, desaparecerán las dificultades que nacen de Santa Sofía; antes, lejos de convenir sería muy perjudicial al Cristianismo la toma de Constantinopla.

Con asistencia del ministro plenipotenciario y personal de nuestro Consulado, agregados diplomáticos y algunos españoles se celebrarán en el crucero *Reina Regente*, oficiando el capellán de dicho buque, funerales por el que fué Presidente del Consejo de Ministros, excelentísimo señor D. José Canalejas.

La tripulación del crucero goza salud perfecta.

El domingo 17, los búlgaros iniciaron el ataque general á Thataldja, casi en las puertas de Constantinopla, desde donde todo el día oyóse vivo cañoneo. Corrieron noticias de que la primera línea de defensa había sido rota, causando en la ciudad inquietud profunda. Hubo reunión de diplomáticos y de los comandantes de todos los buques surtos en el Bósforo, de cuyas reuniones resultó que el lunes, á las cinco de la mañana, desembarcaron las columnas de todos los barcos, ocupando cada una el lugar que le fué señalado.

La columna del *Reina Regente* hállase acuartelada en un colegio francés con destacamentos en la Legación y Consulado españoles y en la Embajada belga. Las columnas internacionales cruzaron las calles sin incidente alguno.

ESTANISLAO CARCAVILLA

Constantinopla, noviembre 1912.

INFORMACION TELEGRAFICA

Austria, tranquila.

PARIS. En los círculos diplomáticos de Viena se dice que las movilizaciones rusas no inquietan al Gobierno.

Las noticias que llegan de las fronteras galitzianas no alarman, no obstante su gravedad.

Austria seguirá su camino sin preocuparse de los preparativos de su vecina, y cuando llegue el momento impondrá su voluntad.

Los marinos extranjeros.

Despachos de Constantinopla dicen que el destacamento de marinos austriacos que desembarcó, ha vuelto á bordo.

De todos los buques de guerra de Austria que había en el Cuerno de Oro, sólo quedará uno.

Los demás regresarán á sus puertos.

La Sublime Puerta ha pedido que reembarquen todos los marinos extranjeros que desembarcaron.

Aún no ha sido contestada esta petición suya.

Contra la guerra

En Budapest.

PARIS. Despachos de Budapest dicen que ayer en dicha capital hubo graves disturbios.

Los socialistas organizaron una manifestación monstruo contra la guerra.

Masas imponentes de obreros recorrieron las calles dando mueras al partido que en Viena trabaja porque la guerra estalle.

La Policía salió al encuentro de los manifestantes y cargó sobre ellos.

Hubo colisiones. Dos agentes, ocho obreros y seis estudiantes resultaron heridos.

Fueron hechas numerosas detenciones.

Barricadas en Budapest.

PARIS. Se han reproducido en Budapest los desórdenes, con mayor carácter de gravedad.

Los socialistas celebraron un mitin monstruo.

En él fué votada una orden del día contraria á la guerra.

Luego, grandes grupos de estudiantes y obreros recorrieron las calles dando gritos subversivos.

Apareció la Policía, que fué acogida con mueras y otras manifestaciones hostiles.

Un manifestante disparó su revólver contra un agente, y esta fué la señal de la lucha.

Policías y manifestantes se tirotearon, cambiando centenares de disparos.

La muchedumbre volcó algunos tranvías, formando con ellos barricadas.

Los más exaltados se batieron detrás de ellas mientras daban vivas á la república social y mueras á la guerra.

Once agentes resultaron heridos de bala.

Ochenta manifestantes fueron detenidos.

Sigue la agitación y se teme que esta noche haya nuevos sucesos sangrientos.

El Congreso socialista.

PARIS. El Congreso socialista de Basilea celebró sesión esta mañana.

Habl ron diversos delegados, en francés, inglés y alemán.

Acordóse, por unanimidad, oponerse á la guerra, ejerciendo presión sobre los Gobiernos

El 16 de diciembre, en todas las grandes capitales de Europa, habrá huelga general.

Esta huelga será un aviso del socialismo, según se dice en el acuerdo votado.

Para que el paro sea absoluto, desde ahora se comenzará á prepararlo, por medio de mítines y conferencias.

Por la guerra

Disturbios en Viena.

PARIS. En Viena, los elementos antieslavos han continuado promoviendo disturbios.

Celebraron una manifestación contra Rusia, y luego fueron á la Universidad.

La Policía cargó sobre ellos, y muchos fueron presos.

Hubo algunos heridos y bastantes contusos.

Los búlgaros se retiran.

PARIS. Los búlgaros siguen retirándose de las líneas de Tchataldja.

Las avanzadas han retrocedido otros ocho kilómetros.

No quiere el Rey Fernando que su ejército sea diezmado por el cólera, como lo está siendo el otomano.

Además, 40.000 soldados de buenas tropas han abandonado los campamentos búlgaros.

De ellos, 20.000 han iniciado un avance sobre la península de Galípoli para atacar por la espalda á los defensores de los fuertes de los Dardanelos.

Los otros 20.000 han ido á reforzar las fuerzas sitiadoras de Andrinópolis.

Turquía no transige.

PARIS. No es conocido el texto de la contraproposición turca; pero, según todos los informes, la Sublime Puerta se halla dispuesta á conceder la independencia á Albania y á renunciar á la mayor parte de Macedonia y á las islas del Egeo.

Pero, en cambio, no quiere ceder nada de la Tracia, ni menos Andrinópolis, su capital.

Afirma que en la Tracia no ha sido vencida definitivamente, que Andrinópolis sigue resistiendo, que los puertos tracios del Mar Negro continúan en su poder y que no han sido rotas las líneas de Tchataldja.

Todo esto, en su opinión, la impide consentir que la Tracia y Andrinópolis pasen á poder de los búlgaros.

Estos han suspendido todas las operaciones militares en el istmo y aguardan el resultado de las negociaciones entabladas.

Cincuenta mil soldados más.

PARIS. El Gobierno turco ha acordado llamar á filas á los reemplazos de este año y del próximo.

Esto le permitirá disponer dentro de quince días de otros 50.000 hombres.

No interviene.

PARIS. En los Círculos políticos berlineses dicen que no es cierto que Alemania se haya ofrecido como mediadora entre Rusia y Austria.

El Príncipe Enrique de Prusia, de quien se decía había salido para Viena, continúa en Kiel.

Rusia y Austria.

PARIS. Ha sido publicada en San Petersburgo una nota oficiosa.

En ella se dice que Rusia no ha dado ni da á Austria consejos belicosos, sino que, al contrario, siempre le ha dicho proceda con moderación.

Si Austria se mantiene correcta, Rusia hará otro tanto

Pero si se muestra provocadora, Rusia, con harto sentimiento suyo, tendría que proceder en consecuencia.

Patchitch y «The Times».

PARIS. El Presidente del Consejo de Ministros de Serbia, Patchitch, se ha dirigido á *The Times*, por medio de su corresponsal.

Ruega al gran periódico inglés apoye las pretensiones de Serbia y haga que éstas obtengan la aprobación de la opinión británica.

Añade que Serbia necesita imprescindiblemente un puerto en el Adriático y un *hinterland* de 50 kilómetros, además del mismo y como zona complementaria.

Bombardeo.

PARIS. Un despacho de Ricka dice que los montenegrinos han reanudado el bombardeo de Scutari.

La plaza sigue resistiendo.

Conferencia.

PARIS. M. Poincaré ha celebrado una larga conferencia con los embajadores de Austria y de Rusia.

Guardan impenetrable reserva.

Las negociaciones.

BERLIN. Dicen de Sofía que las negociaciones turco-búlgaras se están realizando en las mismas líneas de Tchataldja.

Complot.

ATENAS. Las autoridades griegas de Salónica han descubierto un complot de oficiales turcos.

Todos ellos han sido detenidos y trasladados á Grecia.

Entre los conspiradores figura el doctor Nazim pachá, pariente del generalísimo, y que fué uno de los que provocaron la guerra.

Pasaje sublevado.

CONSTANTINOPLA. Procedente de Salónica ha llegado un buque con 600 fugitivos.

Estos se sublevaron á bordo por el mal trato.

Echaron al agua parte de la carga y muchos víveres.

Los Dardanelos.

LONDRES. Ha quedado de nuevo abierto el paso de los Dardanelos.

Estatua á Venizelos.

ATENAS. Los griegos erigirán un monumento en Mitilena al Presidente del Consejo, Venizelos.

Reunión del Gobierno turco.

CONSTANTINOPLA. Se han reunido los ministros en Consejo.

La reunión ha sido larga.

2010 Ministerio de Cultura

Antes de terminar el Consejo ha salido Rechid pachá y se ha trasladado al Cuartel general.

Mujeres voluntarias.

CONSTANTINOPLA. Dice un periódico que muchas mujeres, en calidad de voluntarias, forman parte de la caballería turca que se dirige á las líneas de Tchataldja.

En libertad de acción.

SOFIA. Afirma un periódico que la mayoría de las tropas de los países aliados han quedado en libertad de acción.

Ahora bien: si las negociaciones emprendidas no dan el resultado apetecido, será efectuada inmediatamente una gran concentración en la Tracia y las tropas se pondrán en marcha hacia Constantinopla.

En la capital de Turquía, en tal caso, entrarían juntos los ejércitos aliados.

No se cree que haya de llegarse á ese extremo.

Reunión de plenipotenciarios.

SOFIA. Continúan reunidos los plenipotenciarios turcos y búlgaros en punto correspondiente á la zona neutra.

Nazim pachá se muestra irreductible en cuanto á la rendición de Andrinópolis, pedida por Bulgaria.

Dice que Turquía puede aún resistir allí mucho tiempo, y, por consiguiente, no cree oportuno acceder á la rendición solicitada.

¿Aceptará Turquía?

SOFIA. En círculos bien informados se asegura que Turquía no aceptará el armisticio si no se le ofrece en condiciones aceptables.

De lo contrario, continuará la guerra con más empeño, á cuyo fin ha aumentado estos últimos días notablemente los contingentes encargados de sostener las líneas de Tchataldja.

Chedam á Constantinopla.

SOFIA. El consejero abogado Chedam, que se encontraba con los parlamentarios, ha sido llamado á Constantinopla y ha emprendido ya su viaje.

Más fuerzas á Tchataldja.

SOFIA. En previsión de que las negociaciones que se siguen actualmente fracasen, el Gobierno búlgaro, de acuerdo con los de Serbia y Grecia, ha adoptado medidas para, en un momento dado, poder concentrar en las líneas de Tchataldja grandes contingentes.

Algunas tropas han salido ya en dicha dirección.

De Salónica ha salido la división séptima, que allí se encontraba.

También han marchado hacia Tchatadja los reclutas de 1912, llamados recientemente.

Las líneas de comunicación han sido restablecidas.

En las líneas de Tchataldja convergerán las tropas aliadas en el momento que se considere preciso.

El ejército griego.

LONDRES. *The Daily Chronicle* ha recibido un despacho de su corresponsal en Constantinopla diciendo que Fouad pachá ha presentado á su Gobierno una exposición en la que declara que el Ejército griego se encuentra en malas condiciones de resistir, y que sería empresa fácil, si el Ejército turco se lo propusiera como objetivo de momento, romper las líneas de defensa griegas.

No responde el corresponsal de que lo afirmado en la exposición mencionada responda á la realidad.

¿Los serbios en Durazzo?

BELGRADO. Un periódico acoge el rumor, que aquí ha circulado con insistencia, de haber llegado ya un destacamento serbio á Durazzo.

El rumor es muy verosímil.

¿Toma de Oukrida?

BELGRADO. Háblase de que es ya un hecho la toma de Oukrida.

Oficialmente nada se sabe y caso de que el rumor sea cierto, tampoco se conoce detalle ninguno.

El enviado austriaco.

USKUB. Llegó el enviado de Austria que trae la misión de hacer averiguaciones acerca de la cuestión del cónsul.

Saldrá inmediatamente para Prizren.

Ante Andrinópolis.

BELGRADO. El Ejército serbio que en la actualidad sostiene el sitio de la plaza de Andrinópolis, asciende á 44.000 hombres.

Movilización rusa.

SAN PETERSBURGO. Merced á la circular recientemente dictada por el ministerio de la Guerra prohibiendo la circulación de noticias referentes á movilizaciones militares, Rusia ha pedido llevar á cabo, con todo sigilo, la concentración de tropas en las inmediaciones de la frontera austriaca.

Ascienden á 250.000 hombres los enviados hasta ahora.

Optimismos.

LONDRES. La Prensa inglesa manifiesta que aun cuando realmente tienen importancia las medidas de carácter militar adoptadas por Austria y Rusia, no hay, sin embargo, que extremar los pesimismos.

La impresión dominante en los centros diplomáticos es que Rusia y Austria, á pesar de las movilizaciones de tropas que llevan realizadas, no llegarán á la ruptura.

La cuestión internacional

Misión especial.

BERLIN. El plenipotenciario ruso agregado á la persona del Kaiser, M. Tapicheff, celebró ayer con el Soberano una extensa conferencia.

Guardóse la más absoluta reserva acerca de esta entrevista, pero sospechóse desde el primer momento que en ella se ocuparon de la guerra balkánica, y especialmente de las consecuencias belicosas que la actual tirantez de relaciones entre Austria y Serbia puede tener, y de la actitud que ante los acontecimientos adoptaría Rusia.

Esta sospecha confirmóse poco después, al saberse que M. Tapicheff salía aceleradamente para San Petersburgo.

El plenipotenciario salió de Berlín, encargado de llevar á cabo una misión especial y reservada.

Todo esto ha sido recibido en Berlín como síntoma favorable á la paz, y con ello, á última hora, reinaban impresiones optimistas.

Desmintiendo noticias.

La Prensa berlinesa publica telegramas de San Petersburgo, en los que se desmienten los propósitos belicosos que todos los periódicos del mundo han atribuido á Rusia, con ocasión de las diferencias surgidas entre Austria y Serbia.

Dice un periódico:

«En los círculos más autorizados, comentando hoy la actual situación internacional, se rechazaba la existencia de los supuestos propósitos belicosos atribuídos á Rusia. El Gobierno ruso permanece absolutamente pacífico, y no tiene por ahora intención de cambiar de conducta ante el conflicto austroserbio.»

Otro periódico dice también en un telegrama de su corresponsal en San Petersburgo:

«El ministro de Negocios Extranjeros de Rusia ha declarado oficialmente, y de una manera rotunda, que las intervenciones hostiles que se atribuyen á Rusia con ocasión de los deseos encontrados de Austria y Serbia, son falsas.»

Para asustar.

VIENA. El periódico *Zeit* publica unas interesantes manifestaciones que ha hecho un diplomático acerca del conflicto austroserbio y de la actitud adoptada por Rusia frente al mismo.

Lo más saliente de sus declaraciones es la afirmación de que Austria debe seguir haciendo preparativos, porque Rusia, á pesar de todas las apariencias, no intervendrá en el conflicto.

Rusia, al hacer las recientes movilizaciones hacia la frontera no buscaba indudablemente otra cosa que asustar á Austria; pero, si el caso llegase, Rusia no haría nada absolutamente.

Zeit ha sido denunciado por insertar estas declaraciones.

El día en Berlín.

BERLIN. Esta mañana seguían dominando en los círculos políticos las mismas impresiones de pesimismo que ayer.

Así lo reflejó más tarde la Bolsa, en la que se dejó sentir el miedo.

Sin embargo, el día terminó con un optimismo muy grande respecto á los conflictos actuales, por los que se temía otro conflicto mayor.

Este cambio se ha operado indudablemente al saberse que el ministro plenipotenciario de Rusia, después de conferenciar reservadamente con el Kaiser, había salido para San Petersburgo con una misión secreta.

También han contribuído á disipar los grandes temores que la opinión tenía los telegramas publicados por la Prensa desmintiendo los proyectos belicosos que á Rusia se atribuían.

No reñirán.

LONDRES. Siguen los comentarios y suposiciones acerca del probable giro que tomarán los acontecimientos balkánicos.

La opinión general no se muestra alarmada ante una posible conflagración, por la sencilla razón de que no cree en ella.

Se encuentran exageradas las pretensiones de Serbia; pero se cree que por un puerto que se disputa no se llegará á una guerra que tantas complicaciones podría traer.

En Constantinopla

Los marinos europeos.

CONSTANTINOPLA. Se recordará que el Gobierno solicitó del Cuerpo diplomático que los marinos extranjeros que habían desembarcado en esta capital volviesen á embarcar.

Pues bien, en vista de que no se recibía contestación á tal demanda, el Gobierno ha vuelto á formularla otra vez.

Pero tampoco se le ha contestado, y si se le contesta, será en sentido negativo.

Precisamente la calma que reina ahora en Constantinopla se atribuye á haber desembarcado los marinos europeos.

Tanto es así, que éstos organizan por la noche rondas armadas para evitar agresiones.

Además, han sido sorprendidos algunos grupos de kurdos cuando se dirigían hacia el lugar en que los embajadores tienen sus residencias de verano, con ánimo de saquearlas.

De modo que, por ahora, los marinos europeos no vuelven á bordo.

Había un complot.

El tribunal ha hecho públicas las causas á que obedecieron las detenciones de los Jóvenes Turcos, ex ministros, etc.

Se les acusa de haber tratado de reprimir el espíritu público por lo que hace al Ejército.

Pero la causa principal y más grave de su detención es la existencia de un importante complot que se tramaba.

Se tenía el propósito de arrojar una bomba al Soberano y al jefe del Gobierno.

Otras noticias

Los desórdenes en Austria.

VIENA. Otra vez han vuelto los estudiantes á llevar á cabo ruidosas manifestaciones públicas.

Se han practicado bastantes detenciones.

En Budapest se han repetido los ya conocidos desórdenes, y con los mismos caracteres de gravedad.

Se han registrado algunos choques con la fuerza pública, de los que han resultado bastantes muertos y heridos.

La escuadra austriaca.

SMIRNA. La escuadra austriaca, que se encontraba surta en estas aguas, zarpó anoche.

No se sabe el rumbo que ha tomado.

El Trono de Albania.

PARIS. Noticias procedentes de Uscub, dicen que Ismail Kerman, el jefe albanés, con varios notables, ha marchado á Valona, donde es muy posible que se celebre un Congreso nacional albanés.

Se dice también que una delegación ha ido á Bucarest para gestionar que el hijo del Rey de Rumania acepte el Trono del Principado de Albania.

El cónsul de Prizrend.

VIENA. De nuevo vuelve á inspirar inquietudes la cuestión referente al cónsul de Prizrend.

Se dice ahora que M. Ebl, el enviado especial que fué en nombre del Gobierno austriaco á hacer una investigación acerca de lo ocurrido, no encuentra las mayores facilidades para llevar á cabo su misión.

Se encuentra en Uscub, de donde no se le permite pasar, como no se decida á hacer él solo y sin escolta el viaje á Prizrend.

Y se dice que la postal que recibió la madre del cónsul, en la que éste decía que no le había ocurrido novedad alguna, era falsificada, así como otros telegramas recibidos en Viena con la firma del referido cónsul.

Se vuelve, pues, á creer que éste ha desaparecido.

Otra salida.

PARIS. Según despachos de Sofía, la guarnición de Andrinópolis ha hecho una nueva salida.

Después de varias horas de batalla, replegóse á la plaza, con grandes pérdidas.

No está herido.

PARIS. El Príncipe Arsenio Karageorgevitch, hermano del Rey de Serbia, ha telegrafiado á Belgrado diciendo que no es cierto que haya sido herido en la batalla de Monastir.

Goza de salud perfecta.

Los acreedores, ante todo.

PARIS. Los ministros de las Potencias europeas en Cetina han hecho una visita colectiva al Gobierno de Montenegro.

Dijéronle que Europa no consentirá que al ajustarse la paz, sean olvidados los derechos de los acreedores de Turquía.

Chios por los griegos.

PARIS. Un despacho de Smirna dice que la flota griega se ha apoderado de la isla de Chios.

Próxima audiencia.

PARIS. Telegrafían de San Petersburgo diciendo que esta misma semana el Czar recibirá en audiencia al embajador de Austria.

La actitud de Alemania.

PARIS. Según dicen de Berlín, no es cierto que el Gobierno alemán esté decidido á ir á la guerra por complacer á Austria.

Alemania quiere mantenerse en buenas relaciones con su vecina Rusia.

Prueba de ello es que el Kaiser ha escrito estos días al Czar una afectuosa carta de su puño y letra.

Alemania es partidaria de que la cuestión de Oriente sea solucionada en una Conferencia europea.

Desearía que esa Conferencia se celebrara en Berlín.

Pero como Francia ha sido la que lanzó primero la idea, la Conferencia, de celebrarse, reuniríase en París.

Alemania no quiere el aplastamiento de Turquía.

Ha excitado á ésta á que reconozca la independencia de la Albania, la anexión de Creta á Grecia y la autonomía de Macedonia.

Pero la ha aconsejado, de paso, que no abone indemnización de guerra alguna y que conserve á todo trance Andrinópolis y la región que riega el río Maritza hasta el mar Negro.

Preparativos de Austria.

PARIS. Todos los informes que llegan de Viena coinciden en que Austria está haciendo gigantescos preparativos militares.

Los empleados públicos abandonan sus empleos y se incorporan á filas.

En las fronteras con Rusia hay ya, aparte de las tropas que había de ordinario, 170.000 reservistas.

Contra la guerra

En Francia.

PARIS. Los socialistas y sindicalistas franceses han acordado protestar contra la guerra, realizando una huelga general de veinticuatro horas, el 16 de diciembre próximo.

Además, la Confederación del Trabajo ha declarado que, si se llega á la guerra, lanzará á sus 600.000 afiliados á la insurrección é intentará la revolución social.

EXTRANJERO

En honor de Monseñor Vico.

PARIS. En la Embajada de España celebróse anoche un banquete en honor del nuncio de Su Santidad, monseñor Vico.

Asistieron la marquesa de Squilache, la duquesa de Villahermosa, el conde de Guaqui, el Sr. Cavestany y otras personalidades distinguidas.

¿Huelga general?

PARIS. La Confederación General del Trabajo ha acordado decretar la huelga de veinticuatro horas de todos los obreros de París.

Se reserva la fecha, que anunciará oportunamente.

Cochon y los traperos.

PARIS. Ayer, los traperos de París, bajo la presidencia del célebre Cochón, secretario de la Liga de Inquilinos, celebraron un mitin al aire libre.

Trataron del acuerdo del Municipio parisiense de derribar su barrio porque es un foco de infección.

Cochon les dijo que la Asistencia pública había acordado construir para ellos casas baratas en las afueras.

El acto resultó muy pintoresco.

Batida de apaches.

PARIS. Anoche la Policía rodeó de improviso un *bar*, cerca de la Puerta de San Dionisio.

Luego entró y prendió 22 apaches, que no opusieron resistencia, no obstante estar armados trece de ellos de una manera formidable.

Los antimilitaristas.

PARIS. Esta mañana celebróse un mitin sindicalista y antimilitarista.

En él, varios oradores protestaron de que se persiga á los 16 agitadores que han comparecido hoy ante los Tribunales civiles por delito de antimilitarismo.

Querían celebrar una manifestación; pero como fuera prohibida, al terminar el mitin fueron en pequeños grupos al Palacio de Justicia, y luego estuvieron largo rato en los alrededores de éste.

No ocurrió ningún incidente, contra lo que se temía.

La fiesta de las modistas.

PARIS. Hoy, día de Santa Catalina, se ha celebrado la fiesta de las modistas solteras.

Centenares de ellas, adornadas con flores y ostentando gorros pintorescos, han recorrido los bulevares con gran algazara, seguidas de una gran muchedumbre.

Toros en Méjco.

MEJICO. Llegó el diestro bilbaíno Cocherito, habiendo debutado hoy en esta Plaza, toreando en unión de Martín Vázquez.

La expectación entre los aficionados para esta corrida era grande, por el excelente cartel que ambos matadores tienen aquí. La entrada fué un lleno completo. Se lidiaron seis toros de Tepellahualco, de libras y pitones. En el primer tercio dieron bastante juego, llegando á la muerte algo quedados.

Vázquez ha tenido una tarde completa. Toreó de capa y muleta admirablemente. Pareó sus dos toros, los cuales rodaron de dos soberbios volapiés, sin necesidad de puntilla, concediéndosele ambas orejas. Ovacionado.

El éxito de Cocherito fué grande. Con la capa toreando por verónicas, y en quites, grandes aplausos. Banderilleó con pares dobles á sus dos bichos, y con el estoque no desmereció de su compañero, saliendo á estocada por toro. Recibió ovaciones.

El público salió satisfechísimo y cansado de aplaudir las faenas de los diestros.

¿Viajes de Reyes?

PARIS. *The Daily Telegraph* dice que los Reyes de Inglaterra vendrán á esta capital el mes que viene.

La noticia no está confirmada oficialmente.

La viuda de Crispi.

PARIS. En Nápoles ha fallecido la viuda del célebre político italiano Francisco Crispi.

Quería matar al fiscal.

PARIS. El individuo preso en Rennes, á quien me he referido en una conferencia telefónica anterior, fué condenado por la Audiencia rennesa á catorce meses de cárcel.

Cuando los cumplió dijo que mataría al fiscal que le había acusado.

E iba á cumplir su palabra cuando le prendió la Policía al bajar del tren.

Un debut ante notario.

PARIS. Esta noche debuta en el teatro de la Puerta de San Martín M. Le Bargy, antiguo actor de la Comedia Francesa.

Apenas aparezca en escena, un notario levantará acta.

Y apoyándose en ella, la Dirección de la Comedia Francesa entablará pleito contra Le Bargy, por haber faltado á sus compromisos.

Hervieu, generoso.

PARIS. Para celebrar la 500 representación de las obras de su repertorio, en la Comedia Francesa, el famoso autor M. Paul Hervieu, ha obsequiado con un banquete á varios académicos y á algunos actores y actrices

En la Cámara francesa.

PARIS. Esta tarde, en la Cámara francesa, un diputado ha pedido al ministro del Interior que se adopten medidas contra el cólera, pues existe el temor de que pueda contagiarse Marsella por las procedencias de Constantinopla.

El ministro del Interior contestó que ya se habían adoptado.

Después, Maurice Barrés explanó su anunciada interpelación sobre conservación de iglesias, diciendo que son tesoros que deben conservarse.

Contra 19 socialistas.

PARIS. Se ha visto esta tarde la causa contra 19 socialistas, acusados de antimilitarismo.

La Audiencia estaba custodiadas por fuerzas de Policía.

A última hora fueron en manifestación algunos socialistas.

La Policía trató de disolverlos.

Hubo bofetadas y sablazos.

Hay varios detenidos.

Los cadáveres.

ALAIS. Han sido extraídos todos los cadáveres de la mina.

Fuerzas del Ejército custodian los alrededores para impedir que la multitud se aproxime.

Los diputados rebeldes.

BUDAPEST. La Cámara ha sido tomada militarmente para impedir la entrada de los diputados expulsados.

Una Comisión de éstos quiso conferenciar con el presidente y no fué admitida.

En el tumulto de ayer resultaron heridos 11 policías y 30 manifestantes.

Se practicaron 80 detenciones.

Los milagros de Lourdes.

PARIS. Se ha reunido en esta capital la oficina de milagros de Lourdes.

Varios médicos han dado cuenta detallada de los milagros experimentados durante la última peregrinación.

Ha presidido el obispo de Tarbes y han concurrido autoridades y personas distinguidas.

Expedición á Mongolia.

PEKIN. Con toda actividad se están realizando los preparativos para la expedición militar á la Mongolia.

Tomarán parte en ella 40.000 hombres.

El general Liautey.

PARIS. El residente general de Francia en Marruecos, que se encuentra actualmente en París, ha visitado hoy en el ministerio de Negocios Extranjeros á M. Poincaré.

¡Evitad los trastornos gástricos de los niños con NESFARINA! Es el único medio.

EL TEATRO EN PARIS

«Petit café». — «La presidenta». — «Primerosse».

PARIS. El martes, en el Palais Royal, se celebrará la última representación, por ahora, de «Petit café».

Es esa la representación núm. 350.

Al día siguiente sustituirá en el cartel á dicha obra la que se titula *La presidenta*, original de Pedro Veber y Hennequin.

Es una obra bastante escabrosa. Una de las actrices, durante todo un acto, está en escena con la más insignificante cantidad de ropa.

Se ha celebrado en el teatro de la Comedia la representación núm. 150 de *Primerose*.

Con este motivo se ha hecho en el escenario un buen consumo de champagne.

Para parturientas

y madres que crían, la Somatose es el mejor reconstituyente.

La Somatose hace desaparecer los estados de debilidad que muy amenudo se notan después del parto, aumentando el apetito, la nutrición y estado general de las fuerzas físicas. Otra ventaja suya muy especial es que aumenta la secreción de la leche en las madres que crian, mejorando la calidad y cantidad.

Estos excelentes efectos han sido comprobados muchas veces por autoridades médicas, habiendo sido publicadas sus opiniones en revistas científicas.

Por esta razón los péritos especialistas para las enfermedades de la mujer recomiendan el uso de la Somatose ya desde algunas semanas antes del parto.

Pídase la Somatose en la próxima farmacia ó droguería sea en forma líquida de gusto dulce á Ptas. 4'50 el frasco con la Cruz Bayer, ó en su forma de polvo insípido. Ya hay latas desde Ptas. 2.—en adelante.

SOMATOSE

2009 Ministerio de Cultura

NOTICIAS, INFORMACIONES Y ARTÍCULOS PUBLICADOS POR NUESTROS COLEGAS

«EL IMPARCIAL»

En sus *Notas parlamentarias* dice respecto del proyecto de Mancomunidades:

«Ayer se habló de este problema dentro y fuera del Parlamento.

En el Congreso explanó una interpelación el Sr. Miró, originándose un debate en el que contos ó el Sr. Barroso.

En el Senado celebraron una entrevista los señores conde de Romanones y Rodrigáñez.

De esta conferencia ha resultado que hoy se reunirá la Comisión dictaminadora, pero no resolverá: se limitará á oir á los representantes catalanes.

Después se tomarán en cuenta la modificaciones del jefe del Gobierno para estudiarlas en sucesivas conferencias de la Comisión.

Ni en el ánimo del Gobierno ni de la Comisión ha influído lo que ocurrió anteayer en Barcelona.

El Presidente del Consejo se expresaba, acerca del particular, de este modo:

—La agitación en estos momentos, lejos de beneficiar, perjudica á las aspiraciones de los regionalistas.

No es culpa mía que se interpreten como poco sinceras mis palabras en el Parlamento.

Por mi parte, es cierto, como se ha dicho, que propongo algunas modificaciones que, sin afectar á la esencia del proyecto, van encaminadas á conciliar distintos criterios. Creo que cuanto se haga para facilitar su aprobación en el Senado debe ser acogido por todos favorablemente.»

Un diputado catalán decía, refiriéndose al mitin del domingo:

—Hubo dos mitines: uno á favor de las Mancomunidades, y otro, al mismo tiempo, en honor del doctor Queraltó. Los dos estuvieron igualmente concurridos, y bien puede decirse que si los asistentes al mitin catalanista eran favorables al proyecto, los concurrentes al otro eran contrarios á las Mancomunidades. Total, tablas...

En cuanto al Senado, la situación sigue inalterable.

Ayer habló el jefe del Gobierno con el señor Groizard y tuvo ocasión de apreciar que la actitud del ex ministro liberal, como la de todos sus compañeros y como la del Sr. Montero Ríos, es de oposición irreductible al proyecto.

En esta situación las cosas, fácil es suponer lo que pensará el Gobierno.»

Escribe sobre la firma del Tratado con Francia:

«Según manifestó ayer el ministro de Estado, el Tratado con Francia se firmará hoy solemnemente. En seguida se comunicará á las Cámaras y será conocida del país esta obra, á la cual el Gobierno ha dedicado tanto esfuerzo durante el largo período de las negociaciones y en el que los defensores de nuestra expansión por las tierras africanas han fundado tan halagüeñas esperanzas.

La ratificación del Tratado con Francia, que verosímilmente será cosa inmediata, inspira muy serias meditaciones y suscita en todo ánimo consciente del deber y de la responsabilidad colectivos grandes perplejidades. El Tratado es el texto donde se definen claramente derechos que España apeteció y por los que ha pugnado con tenacidad. Nos los asignaban la Historia, las afinidades geográficas y étnicas, el vitalísimo interés de nuestra defensa y aquellas propensiones á la expansión por las vecindades bárbaras que ningún país culto deja de sentir, á menos que deserte de su papel de civilizador y se rinda á la flaqueza y al desánimo.

Pero ese documento, al par que será la ejecutoria de un derecho, será el inexorable testigo del deber. Son muy considerables y severas las obligaciones que España contrae, si no con otros países, consigo misma y con su historia. Porque, á título de civilizadora, coparticipa en aquel dominio eminente que Francia y España se han arrogado, previo el asentimiento de Europa sobre Marruecos. Y ese título lo ha de justificar ó, por mejor decir, ha dado ya los primeros pasos para justificarlo, y le será imprescindible recorrerlo hasta el fin. La firma del Tratado señala, por consiguiente, la hora en que se asume definitivamente un gran cometido, al que no sería honesto sustraerse ni acaso posible.

Ese cometido civilizador no está exento de asperezas ni puede realizarse sin sacrificios. De las primeras hemos tenido amargo y cruel testimonio desde 1909 acá. La sangre generosa vertida sobre los campos de Melilla y sus inmediaciones, las vidas sacrificadas en honor y provecho de la patria entre las breñas del Rif, han sido el anticipo precioso con que España ha pagado la gloria de realizar la misión que este Tratado le atribuye y le consagra. El desequilibrio de la Hacienda, unánimemente ha sido atribuído también, y los hechos no dejarían afirmar otra cosa, al esfuerzo pecuniario que nuestras expediciones militares y nuestros comienzos colonizadores han exigido del país.

No debe dirigirse por ello reproche alguno á los gobernantes. Ni sangre ni dinero hubiera querido comprometer ninguno en esta empresa. No hay elemento director que no conozca cuánto importa concentrar la vitalidad española en la fecundación de sus campos, en el desarrollo de su riqueza, en el fomento de su cultura. La intensificación de la vida interior ha sido una aspiración nacional recogida por todos los partidos unánimemente, siquiera divergiesen, y aun errasen, en los métodos y procedimientos para verificarlo. Pero en este camino que habíamos emprendido á raíz del desastre, guiándonos por aquel sano instinto que aun en medio de las más hondas orientaciones guió siempre al pueblo español, se interpuso este problema africano. España no podía inhibirse de él sin dimitir su historia, sus intereses y su futuro.

No fué libre de elegir el momento ni podía esquivar su concurso. Hay horas graves, críticas, ajenas á nuestro deseo y á nuestra voluntad, en las que se alza ante los hombres su obligación moral ó ante los pueblos su deber nacional, sin que les sea dado volver el rostro, cualesquiera que sean los sacrificios que impongan.»

El BYRRH se ha puesto decididamente de moda, y muchos de nuestros lectores nos preguntan cuándo se debe tomar. Contestación: el BYRRH se bebe con preferencia antes de comer, pero se puede beber á todas horas, ya sea puro, ya sea con adición de agua natural, ó mejor de agua de seltz. Constituye entonces una bebida agradabilísima, higiénica y refrescante, sin perder ninguna de sus propiedades.

«EL LIBERAL»

De Jenaro Alas:

«Ahora que ese Tratado, moderno Mambrú, parece que llegará por la Pascua, y con él grandes giros á la vista contra el escueto bolsillo del contribuyente español, conviene que éste se vaya dando cuenta exacta del avispero en que lo han metido sus eximios gobernantes. Hoy echaré por delante á una autoridad indiscutible entre nuestra africanería andante, como lo es D. Cándido Lobera, distinguido artillero, director de un periódico en Melilla, y á quien debemos escuchar los antiafricanistas, siquiera porque ese campeón del africanismo es de los que en la paz estudian de cerca y concienzudamente á los moros, y en la guerra se baten valerosamente con ellos; como quien dice, un mirlo blanco.

Pues el Sr. Lobera, en un largo y discreto trabajo, publicando hace un par de semanas en *El Imparcial*, dice, á guisa de resumen y conclusión: que no sacaremos nada en limpio de nuestras conquistas (ó lo que sean) en Marruecos, si no afluyen allí capitales españoles.... que para nosotros los quisiéramos los gallegos, andaluces, extremeños, etc...; que no es verosímil que esos capitales afluyan, y que, en vez de ellos, afluirán, como ya está sucediendo, capitales extranjeros, que serán los que fumen, mientras nosotros escupimos. Las palabras no son del Sr. Lobera; pero sí lo es la música, especie de *gori-gori* á las ilusiones financieras y económicas de la africanería andante; *gori-gori* cantado por un africanista de primer orden.

Hace algunos meses escribí en estas columnas, y ahora conviene repetirlo, que nuestra laboriosa gestión diplomática, excelente desde el punto de vista técnico, tiene por único resultado, en política internacional, impedir que los franceses puedan plantar otro Gibraltar, frente al inglés, en el Estrecho de su nombre ó muy cerca de él; y esto, sin que los ingleses tengan que dar la cara, corriendo el riesgo de malquistarse con Francia, precisamente en vísperas de que Alemania bote al agua los poderosos acorazados de su nueva escuadra. Ahora, si Francia cueda enfadada con alguien, ese alguien seremos nosotros.

En resumen: *sic vos non vobis*, melificáis, abejas españolas: echáis lana, borregos españoles: tiráis del arado, bueyes españoles. No en beneficio vuestro, sino en el de conveniencias económicas y políticas de extranjeros, se os explime y se os lleva al borde de una catástrofe financiera, abejas, borregos, bueyes, que formáis ese grande, pero ardino, partido nacional tan jaleado días atrás.

Y ahora tienen la palabra—ó no sabemos para cuándo la querrán— los del mitin de Barbastro.»

¡Completad con Nestarina la lactancia de vuestro niño! ¡Todas podréis criarlos!

«LA MAÑANA»

Discurriendo acerca de la catástrofe de Bilbao, dice el colega:

«El trágico, el inenarrable suceso de Bilbao ha producido sensación tan honda en la conciencia nacional, que sus amargas vibraciones persisten todavía y turban la paz de los hogares, más que con el recuerdo de la tragedia, con el temor y el presentimiento de que la causa más ligera puede en cualquier ocasión y lugar reproducir el espanto del rebaño humano, arrebatarnos los seres más amados y llenar para siempre de luto nuestra vida.

No hay nada más espantoso para la masa que el temor de sí misma y el reconocerse á sí propia como materia explosiva, ciega y brutal, porque contra esos temores no hay consuelo, ni esperanza, ni remedio.

Una multitud que huye de un incendio sin llamas, sin humo, sin ningún signo externo, que al grito de una voz imprudente se pone en movimiento con espanto de recua y arrolla y pisotea á mujeres y niños, hincando sus brutales plantas sobre aquellos cuerpos delicados, es capaz de suscitar en las almas un pavor reflexivo tan grande como el pavor súbito y tumultuario que produjo la catástrofe.

La dignidad humana sufre con estas bárbaras expresiones de terror que degradan á los hombres al nivel de las bestias, porque borran en ellos toda luz racional, presentándolos sometidos á los ciegos impulsos del instinto.

Esas víctimas, en su inmensa mayoría niños de corta edad, nos hacen que miremos con miedo á nuestros propios hijos cuando accediendo á sus ruegos les otorgamos un momento de recreo en lugar cerrado donde la bestia humana se agolpa y se hacina.

Causa mayor pena pensar que el cinematógrafo de Bilbao reunía condiciones de seguridad y que el espectáculo se había autorizado con informe favorable de la Junta consultiva, porque ello demuestra que todas las precauciones son inútiles y todas las garantías insuficientes cuando la multitud se desboca bajo el latigazo del miedo insuperable.

Se produjo el pánico en la galería alta, donde concurren las gentes más pobres y, por lo general, menos cultas y reflexivas; el público de los palcos y el de la sala no se dió cuenta de lo sucedido hasta después de desarrollada la tragedia.

El espanto de las personas cultas es menos intenso y menos ciego, y sus desequilibrios momentáneos reaccionan más fácilmente hacia la serenidad y la razón.

De todos modos, esas criaturas muertas, que han conocido con tan cruenta experiencia y tan pronto los fieros arranques de la bestialidad humana, hablan á la conciencia pública para reclamarle todo género de garantías en favor de los niños que viven, y nosotros debemos escuchar esas voces y velar por la seguridad de nuestros hijos.

La masa que arrolló á los niños en las escaleras del cinematógrafo de Bilbao ha dado un claro ejemplo de cobardía, de insensatez y de irreflexión; pero estos desahogos de nuestra pena no pueden suscitar en nuestras almas la esperanza de que no han de reproducirse esos espantos trágicos. Es necesario demandar á la opinión, á las autoridades y á las personas técnicas las mayores seguridades de que las condiciones de los locales destinados á espectáculos puedan hacer menos temibles estos indomables espantos de las masas, á la par que se estudian medios educativos para despertar la serenidad y la razón ante el peligro.»

«EL UNIVERSO»

De sus «Rumores políticos»:

«Continúa la marejada en el partido liberal, y el deseo de todos favorable á que cese pronto la interinidad en que vive la situación, al extremo de no poder afrontar la combinación de personal tan deseada por los caciques.

La vacante de subsecretario de Gracia y Justicia está solicitada por tres tendencias de los ministeriales. De un lado, el general Weyler, para su hijo el director general de los Registros; de otro, el Sr. García Prieto, para el director de Penales ó el gobernador de San Sebastián, y por parte del jefe del partido liberal, para uno de los diputados que mejores servicios le ha prestado y le es más incondicional.

Y la vacante se ha originado, no por dimisión, sino por incompatibilidad con el nuevo cargo otorgado al Sr. Montero Villegas (don Avelino), de consejero de la Compañía Arrendataria de Tabacos.

La noticia circulada por algunos ministeriales sobre nombramiento de D. Natalio Rivas para jefe superior de Policía ó director general de este ramo, no ha podido por menos que molestar al subsecretario de Instrucción pública y Bellas Artes, y mucho más en estos momentos en que dicen el mismo Sr. Moret y los conspicuos de su agrupación lo siguiente:

«Hay que reconocer que D. Natalio Rivas ha satisfecho á los más exigentes en cuanto se refiere al ministerio de Instrucción pública, y ha sabido sortear todos los peligros, resultando un gran peón de brega en esta corrida que se llama de Presupuestos. También está satisfecho el Sr. Alba.»

Y, sin comentarios por nuestra parte, reproducimos lo que se dijo ante varios senadores y diputados liberales.

Hoy se ocupará á primera hora de la sesión del Congreso, el diputado conservador y ex director general de Correos y Telégrafos D. Emilio Ortuño, del crédito de cuatro millones que solicita el Gobierno para la terminación de la Casa de Correos de Madrid. El asunto es importantísimo, según los enterados de estas cosas, y á escuchar al Sr. Ortuño irá hoy al Congreso el jefe del partido conservador, Sr. Maura.

El obsequio de la Mesa del Congreso al presidente que cesó, conde de Romanones, y al nuevo, D. Segismundo Moret, no pareció oportuno á varios canalejistas. No hubo brindis, ni se habló de política, y los cigarros, en vez de regalárlos el conde de Romanones, lo hizo el Sr. Moret.

Este detalle fué objeto de algunas bromas y apuestas entre algunas «cornejas» del salón de conferencias del Congreso.

El banquete se sirvió en la sala de Comisiones de la Cámara popular.

Siguieron muchos hablando de la millonada que representan algunos proyectos de Obras públicas, como los del Alto Aragón y ferrocarriles, opinando que en vista del estado del Tesoro, debía darse cuenta al Parlamento, puesto que se trata de obligaciones para el presente y el porvenir.

En estos días, el Sr. Navarro Reverter ha conferenciado con los principales banqueros y entidades financieras, con objeto, según los enterados, de informarse del ánimo del mercado sobre algunos de los proyectos que acaricia el señor ministro de Hacienda.

Esta mañana celebrará sesión el Consejo de Estado en pleno, al que asistirá como consejero el Sr. Moret, pero no lo hará el conde de Romanones por haber cesado al posesionarse de la Presidencia del Consejo de Ministros.

Los ministros tienen derecho á concurrir á las sesiones, pero no lo hacen más que al dar posesión á los presidentes del alto Cuerpo consultivo.

Sobre el proyecto de Mancomunidades circulan varias versiones, pero los más interesados se han convencido ayer que de lo que se trata es de «dar largas» al asunto, confirmando esta creencia el ver presidir ayer la alta Cámara al Sr. Montero Ríos.

La conducta equivocada que sigue el Gobierno sobre este particular, puede acarrearle serios conflictos, según dicen muchos ministeriales.»

«EL PAIS»

De su fondo:

«El que no se consuela es porque no quiere. Nos quejamos los españoles de la invasión de los capitales franceses en España, no obstante que merced á ellos hemos podido construir ferrocarriles, explotar minas, crear industrias, y los franceses, por su parte, se quejan de lo propio, imaginándose colonizados por los alemanes, y los ingleses se alarman también por lo mismo, y aun extienden sus temores y sus recelos hacia la expansión del trabajo norteamericano.

Ciñéndonos á los franceses, reproduzcamos algunas de sus quejas contra la invasión de las industrias y los capitales alemanes, que se verifica en los momentos en que Francia penetra en el Imperio marroquí con análoga pretensión. ¿Cómo evitar ni censurar que los alemanes penetren en Francia?

Alemania considera á su vecino como digno de su protección financiera y á su país como campo experimental y fecundo de explotaciones industriales. Los franceses colonizan á España y Marruecos, y los alemanes, á su vez, colonizan á Francia.

.....

En España, aunque parezca imposible, ha empezado ya, con la emigración de los trabajadores, la emigración de los capitales. Los millones que estaban inmóviles é improductivos en las cajas de los Bancos, comienzan á despertar y á entrar en acción, pero no en España, fomentando el trabajo nacional, sino en el Extranjero, empleándose en valores de Empresas francesas, inglesas y alemanas. Algo empieza á ir á Marruecos, y mucho con preferencia á la República Argentina, á Cuba y Méjico.

Mas no hay que lamentar demasiado estos fenómenos. El dinero no tiene patria. Es cosmopolita. Acude allí donde logra mayores beneficios y mayor seguridad en su empleo. Huye de los países donde no hay paz ni estabilidad, ni administración formal, ni normalidad en los impuestos, ni garantías suficientes para asegurar el interés.

Y, no obstante esto, asombra cómo Francia y Alemania y aun Inglaterra, no vacilan en enviar sus capitales á Turquía, devorada por las guerras, ni á Rusia, amenazada por la revolución, y lo escatiman á España, donde existe una sólida garantía de estabilidad.

¿En qué consiste esa anomalía? Tal vez en que el dinero, por ser cosmopolita, es, al propio tiempo, amigo de fantasías y de aventuras; quizás porque España es, de años á esta parte, un país donde el movimiento del progreso material y moral está retardado por una burocracia sórdida é incapaz de iniciativas ni de reformas, y por unas leyes de presupuestos que consagran las cuatro quintas partes del haber nacional á soldados, cesantes, curas, intereses de Deuda, Casa Real y empleados inútiles, reduciendo los gastos reproductivos á la menor cantidad posible.»

En la comida ofrecida por S. M. Jorge V de Inglaterra á los siete Reyes que se encontraban en Londres, en ocasión de los funerales del Rey Eduardo VII, fué el Champagne **Pol Roger** el único que mereció el honor de servirse. Pídase en el Palace Hotel de Madrid y establecimientos importantes. Representación: apartado 363, Madrid.

«EL RADICAL»

De su fondo, titulado «Amnistía para los delitos políticos»:

«El Gobierno, si acepta el legado de Canalejas, según afirma el conde de Romanones, tiene varios compromisos contraídos. Cumplirlos es honrar la memoria del ilustre demócrata, trágicamente desaparecido. Soslayarlos, es tanto como poner en absoluto desacuerdo las palabras con los hechos.

No hay términos medios en este dilema: ó existe solución de continuidad entre el anterior Gobierno y el actual, y en este caso Romanones viene á ser un añadido incongruente, ó no existe tal solución, y sólo habrá cambiado la persona, manteniéndose íntegro el programa. Lo que no podrá subsistir es la ficción de llamarse continuadores, sin hacer honor á los compromisos políticos; sería tan necio empeño como el de pretender reunir en un sumando cantidades radical y absolutamente heterogéneas.

Desde este punto de vista, queremos recoger una de las «mandas» recibidas en herencia por el conde de Romanones. Nos referimos á la amnistía para los delitos políticos, para los delitos de Prensa.

El momento de abordar esta cuestión es oportuno, porque la justicia no se detiene ante el dolor individual. Ya no estamos en la hora de llenar el ambiente con incienso, sino en la de dar testimonios irrecusables de que la pérdida de un hombre, muy ilustre, si conturbó á la nación, no llevó desvíos á la orientación política del partido liberal gobernante.

Canalejas indultó á los autores de delitos comunes, á los que hicieron trampolín de sus pasiones insanas para saltar los cercados preceptivos y morales con que acordona la sociedad la sombría y execrable esfera de la delincuencia. Los que atentaron contra personas y cosas y los que se rebelaron contra la disciplina rígida, estrecha, de las instituciones armadas, hallaron gracia que atenuase la severidad de las leyes infringidas. Pero la obra no fué completa; existía el propósito, ó más bien el compromiso, de conceder una amplia amnistía para los delitos de opinión. Y entre el indulto equitativo y el anhelo de los que sufren persecución de la justicia por el delito de opinar, se interpuso momentáneamente el loco Pardinas.

No censuramos que se antepusiese al indulto de los delincuentes honrados el de los criminales y ladrones. No. La benevolencia, la piedad, el perdón, siempre nos parecerán bien, sea quien quiera aquel sobre el cual recaigan. Pero sí debemos recordar al conde de Romanones que en la obra de conmiseración y piedad iniciada por Canalejas, falta la parte más noble, la más justa: el indulto para los periodistas.»

AVISOS UTILES

Tres palabras

LAMPARAS

BUDAPEST

"TUNGSRAM,,

LAMPARAS «TUNGSRAM» INTENSIVAS

ESTREÑIMIENTO

Curación completa con los Grains de Vals. Dos granos al cenar. — Venta en farmacias.

La Administración de este periódico advierte á los

Sres. Anunciantes

que dentro de las distintas secciones de anuncios, no admite órdenes para sitio determinado.

Señoras, hagan el favor

de probar también la Somatose; si es que tienen que luchar con pobreza de sangre, nerviosismo, falta de apetito, perturbaciones en la alimentación, malas digestiones, enflaquecimiento, pérdida de fuerzas, etc.

SOMATOSE despierta el apetito y regulariza la digestión.
SOMATOSE regenera la sangre y la vuelve sana y pura.
SOMATOSE tonifica y estimula los nervios.
SOMATOSE fortifica la musculatura, embellece las formas del busto y del cuerpo.
SOMATOSE da á la cara un color sano y sonrosado.
SOMATOSE mejora el estado de salud en general y da alegría de vivir.
SOMATOSE aumenta el peso del cuerpo á las personas delgadas.
SOMATOSE es considerada por esto por todos los médicos del mundo como el tónico sin rival.

Pidan la Somatose en la próxima farmacia ó droguería, sea en forma líquida (frascos con la CRUZ BAYER precio máximo de Ptas. 1'70), ó en la bien acreditada forma de polvo, en latas de 25 gramos en adelante, al precio máximo de Ptas. 2 — las de 25 gramos.

(Para un uso prolongado se recomiendan las latas mayores de 100 á 250 gramos, por resultar algo más económicas.

SOMATOSE

© Ministerio de Cultura

INFORMACIONES DE MADRID

Hace cincuenta años

(Noticias de LA CORRESPONDENCIA DE ESPAÑA)
26 de noviembre de 1862.

El Sr. Pérez del Alamo declara en una carta que ha dirigido á *La Discusión* que no es cierto que se haya resellado, como algunos han dicho, sino que se mantiene fiel á sus ideas democráticas.

El señor conde de Fernán-Núñez ha adquirido el hermoso cuadro que figura en la actual Exposición de Bellas Artes con el número 201, original del joven y muy notable artista Sr. Palmaroli, y que representa *Una campesina en las inmediaciones de Nápoles*. El Sr. Palmaroli ha sido retribuído con mayor suma de la que pidió por su cuadro.

También S. A. R. el Infante D. Sebastián, guiado de sus grandes deseos de que el arte progrese en España, ha adquirido el cuadro del Sr. Manzano, que representa *La familia de Antonio Pérez en la prisión;* el del señor Pizarro, *Interior del palacio de Galiana en Toledo;* dos del Sr. Pérez Rubio y dos estudios del Sr. Fierros.

Como se había anunciado, ayer ha tenido lugar en la antigua calle de Francos, hoy de Cervantes, la solemne inauguración del monumento mural que la Real Academia Española dedica al Fénix de los Ingenios, al gran Lope de Vega. La casa donde ha tenido lugar este acto es la del núm. 15 de dicha calle.

Por la noche celebraron tres teatros de verso de Madrid el tercer aniversario secular del nacimiento de Lope de Vega, representando algunas de sus nunca bien elogiadas obras. Dióse en Lope de Vega *El perro del hortelano;* en el Príncipe, *Lo cierto por lo dudoso,* y en Variedades, *Buen maestro es amor ó la niña boba.*

PARA MAÑANA

Calendario y santoral

Miércoles 27 de noviembre de 1912.

Sale el Sol á las 7,14.
Se pone á las 16,51.
Sale la Luna á las 6,42.
Se pone á las 4.

SANTORAL.—La Aparición de la Inmaculada Virgen María (vulgo Medalla Milagrosa), Santos Facundo, Primitivo, Basilio, Acacio, Saturnino y Santiago, mártires; Santos Máximo, Valeriano, Virgilio, Severino, Barlaan y Josefat, confesores, y la Beata Margarita de Saboya, viuda.

SANTIAGO INTERCISO, mártir.

Nació en Elape (Persia), y el Rey Isdegardis le hizo negar á Cristo.

Enteradas de ello su madre y su mujer, le escribieron una carta recriminándole, y volvió Santiago con gran firmeza al buen camino.

Llenóse de furor el Rey. Para terror de los demás cristianos, mandó que le matasen, cortándole uno á uno todos sus miembros. Llevároule al lugar del suplicio, y tomando el verdugo la mano derecha, le cortó el dedo pulgar, y después uno á uno todos los otros dedos de aquella mano. Por este orden le cortaron los dedos de la mano izquierda, y luego los de los pies, y después los mismos pies, manos y las piernas y brazos, hasta dejarle sólo el vientre y la cabeza.

Finalmente, uno de los sayones arremetió á él y cortóle la cabeza.

La Muñeca Parisién
Fernando VI, 12.—Mayor, 55.
Salidas de teatro, desde 50 pesetas.

CLASES PASIVAS

Señalamiento de pagos.

Los individuos de Clases Pasivas que tienen consignado el pago de sus haberes en la pagaduría de esta Dirección, pueden presentarse á percibir la mensualidad corriente, desde las doce de la mañana á las cuatro de la tarde, en los días y por el orden que á continuación se expresan:

Día 2 de diciembre.

Montepío Civil, de la E á la Ll. Tropa.

Día 3.

Montepío militar, de la A á la E. Montepío civil, de la A á la D. Coroneles, tenientes coroneles.

Día 4.

Montepío militar, de la F á la Ll. Jubilados. Comandantes.

Día 5.

Montepío militar, de la M á la Q. Montepío civil, de la M á la Q. Tenientes. Alféreces. Marina. Cesantes. Secuestros. Remuneratorias.

Día 6.

Montepío militar, de la R á la Z. Montepío civil, de la R á la Z. Capitanes. Plana mayor de jefes.

Días 7 y 9.

Altas. Supervivencias. Extranjero. Todas las nóminas.

Día 10.

Retenciones.

Observaciones.

1.ª No se abonará haber ni pensión alguna sin que los perceptores exhiban al pagador las nominillas ó papeletas de cobro.

2.ª Las viudas y huérfanos deberán entregar en la Pagaduría, en el momento del cobro, los certificados de existencia y estado expedidos por los jueces municipales del distrito á que pertenezcan, desde el día 25 del actual en adelante.

3.ª No se admitirá certificado alguno que carezca de la declaración suscrita por el interesado ó interesados si son dos ó más los partícipes, de que no perciben otro haber de fondos generales, provinciales, municipales ni pasivos de la Real Casa, debiendo los apoderados estampar su firma al pie de la propia declaración como garantía de que han recibido el citado documento directamente de su poderdante y de que responden de la identidad de las firmas de los mismos.

4.ª Los apoderados de acreedores que por su categoría justifiquen mediante oficio, estamparán en él su firma con igual objeto.

5.ª Los que justifiquen fuera de esta corte, tendrán cuidado de expresar en el justificante, no sólo el pueblo, sino también la provincia á que éste corresponda.

6.ª Cuando algún preceptor no sepa firmar, lo harán á su ruego y presencia y á satisfacción del pagador, dos particulares que perciban haberes, ó dos contribuyentes, haciendo constar la clase á que pertenezcan.

7.ª Para el pago de retenciones, se exigirá á todos los acreedores que perciban desde tres en adelante la presentación del justificante de haber satisfecho el último trimestre de la contribución industrial como prestamista; llenando igual requisito los que cobren como apoderados de un prestamista.

Los que alegasen no haber hecho operaciones de préstamo con posterioridad á la fecha del último recibo, lo justificarán presentando la papeleta de su baja en esta industria.

Los representantes de Bancos ó Sociedades anónimas que presten sobre sueldos y pensiones autorizados por sus Estatutos, deberán acreditar el cobro de las retenciones hechas á su favor, que los establecimientos acreedores se hallan al corriente en el pago á la Hacienda de la contribución que les corresponde.

*

Debiendo ser anulada la inscripción del 4 por 100, número 2.308, emitida como indemnización al clero, á favor del presbítero don Juan Torres Navarro, como capellán de la fundada en el convento de religiosas Carmelitas Descalzas de San José de Maluenda, por D. Gil del Rey, Zaragoza, por un capital de pesetas 11.874,47, se previene á la persona en cuyo poder se halle, que debe entregarla en esta Dirección general ó en la Delegación de Hacienda de Zaragoza; en la inteligencia de que, de todos modos, será declarada nula y fuera de circulación según esta acordado.

FUNERALES POR CANALEJAS

En la iglesia parroquial de San José se han verificado, á las once de la mañana, honras fúnebres por el eterno descanso del señor Canalejas, costeadas por la familia.

Los muros estaban cubiertos por colgaduras de terciopelo negro con oro.

En el centro de la nave se elevaba un túmulo de dos cuerpos, rodeado de hachones de cera.

En el altar mayor estaban los candelabros que el Sr. Canalejas regaló á la Congregación de la Purísima en 1897.

Ofició el párroco de San Sebastián, D. Carlos Rivadeneira.

Presidieron el duelo el obispo de Madrid-Alcalá, el conde de Romanones, los ministros de Gracia y Justicia, Guerra y Marina y, en representación de la familia, D. José Canalejas, sobrino del finado, y D. Cesáreo Cadenas.

La concurrencia de diputados, senadores y altos funcionarios era muy numerosa.

A la izquierda del túmulo constituían interesante grupo la viuda, los hijos y demás familia del Sr. Canalejas.

El obispo de Madrid rezó el responso.

*

Siendo innumerables los telegramas, cartas, mensajes, tarjetas y diversas manifestaciones de pésame que ha recibido la viuda del inolvidable D. José Canalejas, nos ruega dicha señora que en la imposibilidad de contestar individualmente, como desearía, hagamos presente á todos su profundo agradecimiento por las sentidas palabras dedicadas á la memoria de su llorado esposo.

TIRO NACIONAL

Representación de Madrid

Para el Concurso de tiro del presente año, que esta Representación empezará á celebrar el 28 del actual en el Polígono de la Moncloa, han sido donados los siguientes premios: por su vicepresidente, Excmo. Sr. don Francisco Moragas, 100 pesetas; por el socio D. Carlos Padrós, 50 pesetas, y por el vocal D. Juan Valdés y Rubio, para el campeonato militar de armas cortas por él iniciado, para jefes y oficiales, una moneda de oro, dos de plata y dos de bronce.

En los días 28, 29 y 30 se celebrará el Concurso militar para sargentos, cabos y soldados, de nueve á doce de la mañana, y dos y media á cinco de la tarde, y el 1.º de diciembre, á las mismas horas, empezará el Concurso de obreros.

DEL GOBIERNO CIVIL

El diputado provincial Sr. Senra, abogado de la Sociedad La Viña, de industriales de vinos, ha visitado al gobernador civil para poner en su conocimiento las bases que los taberneros proponen para solucionar la cuestión de la hora del cierre, con motivo de la reorganización de la Policía.

Piden licencia para tener abiertos los establecimientos hasta las dos de la mañana; que sean consideradas las infracciones como faltas de Policía urbana, en vez de serlo gubernativas, y que todo lo que con ellos se relaciona pase á ser jurisdicción del gobernador civil.

El Sr. Senra, con los demás comisionados, visitó primeramente al Presidente del Consejo de ministros.

CASA REAL

A las doce en punto, acompañado del conde de Pie de Concha y de un secretario, presentó sus credenciales á S. M. el nuevo ministro del Brasil, Sr. Fontaura.

El acto fué muy breve.

Concurrieron el ministro de Estado, los jefes de Palacio, el duque de Baena, como Grande de España, y el mayordomo de semana Sr. Cuadra. El diplomático americano dijo muy bien frases de afecto para España. Su Majestad vestía uniforme de general de Caballería.

El ministro de Estado manifestó que mañana se firmará en el ministerio el Convenio con Francia, probablemente á las cuatro de la tarde.

Concurrirán al acto el embajador de Francia y el consejero de la Embajada, el señor García Prieto y el subsecretario, Sr. González Hontoria.

La Exposición de prendas para los pobres, reunidas por el Ropero de Caridad de Santa Victoria, se verificará este año, como en los anteriores, en el convento del Sagrado Corazón, Caballero de Gracia, 10, durante los días 29 y 30 de noviembre, de diez á doce de la mañana y de dos y media á cuatro y media de la tarde.

Su Majestad la Reina está muy contenta del brillante resultado de la hermosa obra de caridad que preside.

PULSERAS de pedida, para regalos.
CELESTINO MARTINEZ, MONTERA, 21

TEATRO ESPAÑOL

«EL ANZUELO DE FENISA»

Don Benito Pérez Galdós ha tenido anoche otro insigne acierto en la dirección del Teatro Español. Obligado por el contrato con el Ayuntamiento á resucitar dos obras clásicas, ha fijado su atención en dos tan opuestas y tan diversamente admirables como *A secreto agravio, secreta venganza* y *El anzuelo de Fenisa*. Son, en efecto, uno de los mejores dramas trágicos y una de las más deliciosas y gráciles comedias de aquel incomparable tesoro escénico de la poesía española en los siglos XVI y XVII.

En la función de ayer, como en la inaugural, D. Benito Pérez Galdós se hizo nuevamente acreedor á nuestra gratitud. ¡Qué diferencia entre estas dos noches gloriosas de ahora y las ridiculeces del año pasado!

*

Es *El anzuelo de Fenisa*, he dicho (y antes que yo dijéronlo otros muchos más autorizados), comedia digna de figurar entre las más excelsas de Lope, y, por consiguiente, de toda la dramaturgia de nuestra patria. Tiene gracia, ambiente y poesía. Conserva el sabor del país y del tiempo en que se escribió, y reune á la vez excepcionales condiciones de universalidad y de inmortalidad. Da la sensación de la vida real y de un cuento fantástico juntamente. En la comedia del arte italiano tiene sus raíces, y en nuestra novela picaresca también. Refleja la España grandiosa y la España aventurera. No se sabe qué admirar más en el dramaturgo, si el encanto de los versos, la fuerza imaginativa del poema ó el vigor humano de los personajes. Aquellas estrofas divinas no pueden ser sino de Lope; pero sin que pueda en esta ocasión acusársele de desorden en la técnica ni de inconsistencia en los caracteres. Calderón no hubiera planeado la fábula con mano más firme, ni Tirso hubiera creado dos mujeres más reales que Fenisa y Celia.

En *El anzuelo de Fenisa*, como en pocas de las comedias de su inmortal autor, abárcase todo el temperamento del poeta con aquella multiplicidad asombrosa de matices, que ya le permitió ser exaltado, ya tierno, ora majestuoso, ora sencillísimo. Su Dinarda es un personaje de ensueño, de poesía y de gentileza. Su Fenisa es una llama viva del incendio humano. Su Tristán es graciosamente sanchopancesco. Su Osorio es el eterno capitán Matamoros, á la vez heroico y risible. Dentro de la comedia, sin entrar en el drama, no cabe mayor opulencia de aspectos poéticos y humanos. Tiene *El encanto de Fenisa* el encanto de la verdad cruda y graciosa, como una página de Salas Barbadillo ó de Agustín de Rojas, y tiene sutiles versos madrigalescos dignos del Petrarca.

Tal es, en síntesis, el efecto que *El anzuelo de Fenisa* produjo anoche en la parte más exquisita del público del Teatro Español. No hubo jamás en nuestros escenarios obra superior á ésta en gracia poética. Y, al mismo tiempo, el arte está en ella tan unido á la realidad que bastaría cambiar de atavío á los personajes y vestirlos á la moda de hoy para que aquella farsa vieja se convirtiera en una comedia modernísima. Quitad el disfraz de Dinarda y el convencionalismo antiguo de que dos figuras cualesquiera, con sólo mudar de traje, ya no se conozcan, y el resto entero de *El anzuelo de Fenisa* es de todos los tiempos. Hoy, como entonces—y las reseñas periodísticas de sucesos frecuentemente lo atestiguan—se dan Fenisas y Lucindos á diario, Osorios y Tristanes.

Claro es que una comedia de tan fina sutileza, de tales primores de verso, de tan aristocrática sencillez, no es, ni puede ser manjar para todos los paladares. Negar que anoche algunos espectadores la acogieron con marcada frialdad sería negar lo irrefutable y evidente. El primer acto le gustó á todo el mundo sin reservas. Matilde Moreno fué aplaudida en un mutis y las felices ocurrencias que dice Sepúlveda reidísimas. El acto segundo pasó tibiamente, sin levantarse el telón siquiera al final. (¡Y suenan allí versos de los mejores de Lope quizás, y laten escenas arrancadas del natural sabiamente!) En el acto tercero, el buen éxito se rehizo, hasta levantarse tres veces la cortina al final. Pero sería faltar á la verdad ocultar que la maravillosa comedia de Lope tenía anoche muchísimos menos partidarios que los retruécanos de García Alvarez ó los valses vieneses.

No importa. La Empresa y la dirección del Español deben ser felicitadísimas por haber resucitado *El anzuelo de Fenisa* y debe alentárselas á sostenerla muchas noches en el cartel.

Respecto de la refundición de Cristóbal de Castro, si alguna vez cabe transigir con las refundiciones es ahora. Yo no conozco la de Trigueros, pero dudo que superase á ésta. Cristóbal de Castro ha sido respetuosísimo con el Fénix de los Ingenios, no ha quitado absolutamente nada de cuanto era esencial en la comedia, y los pocos versos suyos que ha intercalado—principalmente en un breve y donoso episodio del acto segundo—son muy bellos.

No he de parecerles sospechoso á mis lectores. Por otra refundición, la de *La luna de la Sierra*, censuré rotundamente á Cristóbal de Castro. Por esta de *El anzuelo de Fenisa*, la sinceridad me obliga á enviarle mi enhorabuena.

*

En la interpretación ha sobresalido Matilde Moreno, linda y elegantemente vestida. Estaba bellísima y dijo muy airosamente todo su papel.

Ahora parece estar de moda en las actrices jóvenes—si hemos de atenernos á las informaciones interesantes de *El duende de la Colegiata*—envanecerse de no haber ido al Conservatorio, ni haberse ejercitado en ninguna escuela antes de presentarse al público. ¡Es una moda terrible! Lo primero, en todos los trabajos de este mundo, es tener la preparación necesaria para realizarlos conscientemente. Sin haber aprendido declamación ¿quién podrá declamar?

Así, es natural que Matilde Moreno diga muy gentilmente los versos de Lope, mientras la generalidad de las actrices del día no podrían satisfacer este capricho.

Siguieron á la señorita Moreno en acierto la señorita Sampedro y el Sr. Sepúlveda.

La señorita Arévalo, siempre justa y entonada, no revela tan excelentes cualidades para este género de trabajo como para la comedia moderna.

El Sr. Fuentes se defendió con mucho talento del papel más deslucido de la obra.

Y los demás intérpretes, estuvieron flojillos. Incluyo á Jaime Borrás, que no acertó á dar la nota bellamente grotesca del personaje.

Una modesta observación: ¿Y por qué salen afeitados, como yanquis modernos, casi todos los actores que en *El anzuelo de Fenisa* toman parte?

CARAMANCHEL

SECCIÓN OFICIAL

LA «GACETA»

Sumario.

PRESIDENCIA DEL CONSEJO.—Continuación de la relación de los telegramas que ha recibido el Gobierno de S. M. el Rey (q. D. g.) manifestando dolor por la muerte del Excmo. Sr. D. José Canalejas y Méndez.

GUERRA.—Real decreto autorizando al ministro de este departamento para que presente á las Cortes un proyecto de ley concediendo recompensas especiales á las fuerzas españolas y adictas á España que han contribuído y contribuyen á implantar, sostener y adelantar la acción civilizadora de España en Marruecos, fuera del territorio rifeño.

MARINA.—Real decreto autorizando al ministro de este departamento para presentar á las Cortes un proyecto de ley regulando las graduaciones y edades de retiro de los Cuerpos de contramaestres, condestables y practicantes de la Armada.

GRACIA Y JUSTICIA.—Real decreto promoviendo á la dignidad de deán, primera silla *post Pontificalem*, vacante en la Santa Iglesia Catedral de Pamplona, al presbítero doctor D. Manuel Salomé Escobés y Marcelo, dignidad de arcipreste de la de Calahorra.

—Otro indultando á Francisco Lucena Jiménez del resto de las penas que le faltan por cumplir.

—Otro ídem á Enrique González Iglesias de la mitad del resto de la pena que le falta por cumplir.

—Otro rebajando dos años de la condena impuesta á Eustaquio Mariano Marco Casarrubio.

—Real orden disponiendo que en el plazo de tres meses los directores y jefes de las prisiones de Estado, grandes celulares y provinciales, procedan á hacer en sus respectivos establecimientos las clasificaciones que su arquitectura permita, acomodándose al sistema progresivo aprobado por real decreto de 3 de junio de 1901, y distribuyendo los penados en la forma que se indica.

INSTRUCCION PUBLICA Y BELLAS ARTES.—Real orden disponiendo que las plantillas del personal docente, administrativo y subalterno y los gastos de material de enseñanza y de oficina de la Escuela Elemental de Comercio de Oviedo se ajusten á las reglas que se publican.

FOMENTO.—Real orden disponiendo se anuncie concurso para la provisión de la plaza de verificador de contadores de agua de la provincia de Salamanca.

BUEN SISTEMA

Inmejorable es el que han implantado nuestros queridos amigos Ariza y Panadero en su acreditado almacén de tejidos, Clavel, 8, para la administración de su negocio, por medio de una hermosa Registradora «National» eléctrica.

Informes gratis: Preciados, 11.

Dice el Presidente

El conde de Romanones, después de despachar esta mañana con el Rey y de asistir á los funerales por el Sr. Canalejas, se trasladó á la presidencia, donde recibió á los periodistas.

Dijo que siguen llegando al Gobierno reclamaciones contra el aumento de los gravámenes de la electricidad.

Todas esas reclamaciones parten de grandes Empresas.

En esta cuestión se busca una fórmula que armonice los intereses del Fisco con los de esas Empresas que reclaman.

«No me gustan—siguió—esas actitudes de violencia; precisamente, por tratarse de Empresas grandes, de entidades fuertes, son menos admisibles, y estoy seguro de que no sólo en el Gobierno, sino también en la opinión, producirá desagrado esa conducta.

El Gobierno, en esta cuestión, está dispuesto á modificar; pero ante las amenazas, se verá imposibilitado para hacer nada.

Lo único que puedo anunciar es que el público no sentirá los efectos de la paralización de servicios que las Empresas anuncian.

La ley obliga á todos á cumplir con sus deberes; pero más aún á los que se encuentran en un plan social más elevado.»

Pasando luego á hablar de la reorganización de la Policía, dijo que estaba ya el proyecto tocando á su fin.

Se han estudiado todos los antecedentes.

«Esta reorganización es un complemento de la política del actual Gobierno; ya anuncié en el Congreso que para reprimir ciertos movimientos y evitar en lo posible crímenes como el reciente, no se necesitan nuevas leyes; basta con cumplir las actuales y con perfeccionar los servicios de vigilancia.

Era imposible—continuó diciendo el —seguir con el actual estado de cosas.

Respecto á la reorganización que se prepara, la opinión y la práctica dirán en su día si hemos acertado.

La idea de la creación de la Dirección de Seguridad tiene antecedentes en el partido liberal; ya el Sr. Sagasta abogó en cierta ocasión por la Jefatura única, que reúne, entre otras ventajas, la de unidad de mando.

Respecto á todo cuanto se habla del señor Méndez Alanís, de si acepta ó si no acepta la Jefatura, no hay nada de ello.

Primero, la organización, crear el organismo; luego, la persona que ha de dirigirlo.

Para llevar á cabo esta reorganización, tal vez sean necesarias algunas leyes; pero, en todo caso, son las que irían al Parlamento.»

El Presidente terminó anunciando que por la tarde se discutiría en el Senado el proyecto de liquidación.

Mundo eclesiástico

Entre los católicos de la capital de Guipúzcoa existe gran disgusto desde cierto acuerdo superior, se ha suprimido de las aulas escolares el crucifijo que en ellas ocupaba lugar preferente.

—Ha fallecido en Roma, á la avanzada edad de ochenta y ocho años, el cardenal Alfonso Capecelatro, á quien León XIII había nombrado prelado doméstico, bibliotecario de la Iglesia romana, y por último, arzobispo de Capua.

Su muerte ha sido muy sentida en la Ciudad Eterna.

—Dice *Le Matin* de París, que al preguntar uno de sus redactores á los pobres heridos que se encuentran en los hospitales de Constantinopla si les cuidaban bien las Hermanas de la Caridad, le contestaron: «Nos cuidan muy bien», y otro dijo: «Ni nuestra madre, nos cuidarían mejor».

—Se ha clausurado en Lille el Congreso de los católicos del Norte y del Pas de Calais, asistiendo más de ocho mil católicos.

—Ha terminado sus tareas en Roma la Asamblea de Unión Apostólica.

Los congresistas españoles han sido recibidos particularmente por los cardenales Merry del Val, Rampolla, Rinaldini y Vives.

ZENITRAM

NUESTROS VIAJES

EXCURSIÓN Á ITALIA

Siguiendo nuestra costumbre, y por décima vez, organizamos para el próximo mes de febrero una excursión á Italia, que comenzará con una estancia en Niza durante los días de Carnaval.

El éxito alcanzado en años anteriores con este viaje es la mejor garantía de la buena organización de excursión tan encantadora, cuyos detalles estamos terminando ya.

Después de asistir á los famosos festivales del Carnaval que celebra todos los años el Comité de fiestas de Niza, nuestros excursionistas recorrerán toda Italia, visitando Génova, Pisa, Roma, Nápoles, la isla de Capri, Sorrento, Pompeya, Florencia, Venecia, Milán, Turín y Lyon.

El programa permitirá admirar con toda tranquilidad las maravillas que dejaron como testimonios de su gloriosa obra los grandes artistas romanos y del Renacimiento.

El alojamiento será preparado en muy buenos hoteles. Las visitas se harán con nuestros *ciceroni*, que han sido cuidadosamente elegidos entre los más discretos y competentes. Los paseos por las poblaciones y las excursiones serán efectuados en landós.

La excursión saldrá de Cerbère el día 31 de enero, y durará todo el mes de febrero.

Dentro de algunos días publicaremos el programa y las condiciones; pero desde luego pueden los lectores pedir informes á nuestros Servicios de Turismo y Viajes y reservar hoteles.

2009 Ministerio de Cultura

NOTICIAS É INFORMACIONES PARLAMENTARIAS

EN EL SENADO

A las tres y media ocupa la presidencia el Sr. Montero Ríos, y abre la sesión.

Regular concurrencia de senadores.

En el banco azul, los ministros de la Guerra, de Hacienda, de Gracia y Justicia y de Marina.

Leída y aprobada el acta de la anterior, se da cuenta del fallecimiento del senador señor González Longoria.

El Presidente de la CAMARA pronuncia breve y sentido discurso elogiando al senador fallecido y proponiendo al Senado acuerde conste en acta el sentimiento.

Los Sres. AZCARRAGA, conde de CASA VALENCIA, POLO Y PEYROLON, SUAREZ INCLAN y ministro de la GUERRA, en nombre del Gobierno, se adhieren á las manifestaciones del Presidente.

Se acuerda conste en acta el sentimiento del Senado por el fallecimiento del Sr. González Longoria.

Proyecto de ley.

El ministro de la GUERRA sube á la tribuna y da lectura á un proyecto de ley sobre concesión de recompensas á las fuerzas de los tabores de Policía y demás indígenas de Africa al servicio de España.

Ruegos é interpelaciones.

El Sr. ALVAREZ GUIJARRO concreta su petición de datos del ministerio de Fomento, que pidió en sesión anterior, y que han sido remitidos, pero no los que pidió, y necesita para discutir los Presupuestos.

El Sr. MUÑOZ DEL CASTILLO pregunta si tiene articulado el proyecto de presupuesto de liquidación.

El ministro de HACIENDA contesta que, naturalmente, tiene artículos, pues se ajusta á las reglas de la ley de Contabilidad.

Rectifican ambos oradores.

El Sr. POLO recuerda que hace tiempo pidió una relación de lo recaudado por contribución industrial y de comercio.

El ministro de HACIENDA ofrece enviarla.

ORDEN DEL DIA

Se aprueban los dictámenes aprobando la elección parcial verificada en la provincia de Guadalajara y admitiendo al ejercicio de senador electo D. Sebastián Maltrana.

Jura el cargo de senador el Sr. Maltrana.

Sin discusión son admitidos los dictámenes de la Comisión mixta sobre presupuestos de gastos correspondientes á los departamentos de Gracia y Justicia, Guerra, Gobernación y Hacienda, y de la sección de gastos y de las contribuciones y rentas públicas para 1913.

Presupuesto de liquidación.

Se pone á discusión el dictamen de la Comisión de Presupuestos autorizando la emisión de 300 millones de pesetas para cubrir el presupuesto de liquidación de obligaciones corrientes y de ejercicios cerrados, y para abonar en 1913 otras derivadas de compromisos contraídos.

El Sr. ALVAREZ GUIJARRO consume el primer turno en contra, comenzando por atribuir al desorden y á la incontinencia en la administración de los fondos públicos el que ahora el ministro de Hacienda se haya visto obligado á presentar á discusión este tema.

Asegura que únicamente el Sr. Navarro Reverter puede ser el ministro de Hacienda que tenga la habilidad de presentar ese proyecto con el nombre de presupuesto de liquidación, cuando es otra cosa muy distinta.

Entiende que lo ocurrido es que los ministros compañeros del de Hacienda gastaron muy deprisa, y ante la situación de insolvencia, el ministro buscó dinero. Por eso no es presupuesto, que supone cálculo para lo que se ha de gastar, sino medio de justificar el dinero ya gastado, y en gran parte hasta pagado.

Se extiende en largas consideraciones sobre la índole y fecha de los créditos que figuran en el proyecto presentado.

(En la Cámara ha entrado gran número de senadores, y el salón presenta animado aspecto.)

Después de leer datos de gastos, deduce la afirmación de que en los tres años que lleva gobernando el partido liberal, ha gastado más de 481.630.000 pesetas sobre las consignaciones que han figurado en presupuestos.

Esto ha traído tan grave situación, creando tan grandes obligaciones al Tesoro para 1913, que ha inducido á presentar esto que llaman presupuesto de liquidación, con lo cual, según el ministro de Hacienda, quedará floreciente la situación del Tesoro hasta 1921, y le extraña el porqué de esta fecha.

Examinando el presupuesto encuentra exageradas las cifras de algunas partidas, como dos millones de pesetas para un edificio en Córdoba.

(Entra en la Cámara el Presidente del Consejo y el ministro de Estado.)

Sigue el Sr. Alvarez Guijarro estudiando y comparando cifras, y primero asegura que el presupuesto de Fomento es de 191 millones, en lugar de 81, y análoga afirmación, en cuanto se refiere al de Instrucción pública.

Cita el caso de que para esa escuela de Córdoba presupuesta en dos millones de pesetas se consignan veinte mil pesetas en presupuestos, y exclama: ¡Cien años para construir ese edificio!

Después de hacer mención de otras cifras, explica cómo apenas si llegan á seis millones los gastos que se refieran á obligaciones procedentes desde el año 1884.

Termina diciendo que la situación de la Hacienda española necesita una mano firme que ajuste los gastos á los ingresos y evite la desnivelación del presupuesto.

El ministro de HACIENDA comienza por hacer resaltar el temperamento guerrero y valeroso del Sr. Alvarez Guijarro.

Es tal la fuerza cabalística con que maneja los números y razona el Sr. Alvarez Guijarro, que casi le hace pensar si este senador estará en lo cierto y él será el equivocado.

Recuerda que anteriormente, en las discusiones entre los partidos se acudía siempre al «más eres tú». Pero las costumbres políticas hicieron desaparecer esa frase, por lo menos en cuanto á los problemas económicos, quedando sólo para los políticos.

Habla el Sr. Alvarez Guijarro de la Hacienda conservadora y de la Hacienda liberal, pues creo—añade—que no hay más que Hacienda nacional.

Encuentra hasta necesario que se discutan, para corregir si hubo errores, los problemas económicos; pero tomarlos siempre como medio de acusar de despilfarro al partido liberal, ya no lo creo razonable.

Unicamente como apostilla, pues no quiere discutir en el terreno de las comparaciones, cita las cifras del presupuesto que dejó el partido liberal, en su anterior etapa de gobierno, al partido conservador, y el que dejó éste, aumentado, en 1909, con más de cien millones de déficit, y cuyas leyes, votadas por las Cortes y presentadas por los conservadores, han venido recargando los presupuestos de 1910, 1911, 1912 y el que se discute.

Claro es que él no censura esas iniciativas del partido conservador, que si aumentaron los gastos fué obedeciendo á necesidades para el fomento de actividades nacionales y de la riqueza patria.

Se muestra optimista en cuanto á la situación de la Hacienda pública española.

No admite en dos departamentos los ministros de partido. Entiende que los ministros de Hacienda y de Estado no pueden ser más que nacionales, porque, tanto las orientaciones internacionales como las económicas no pueden ser de un partido, sino nacionales. Por tanto, rechaza lo de ministro de partido, y comparándolo con lo de gran, se queda de ministro á secas, un pobre ministro que viene á pagar culpas propias ó ajenas, pero que merece alguna consideración.

Estudia la etimología de la palabra presupuesto, para decir que cree no puede usarse otra calificación al proyecto que el llamado presupuesto para liquidar.

El Sr. SANCHÉEZ DE TOCA: Plan para liquidar.

El ministro de HACIENDA: Ese plan para liquidar, como dice el Sr. Sánchez de Toca.

El Sr. SANCHEZ DE TOCA: No soy yo; es la Constitución.

El ministro de HACIENDA ofrece que dentro de una semana presentará á las Cortes el verdadero plan de liquidación, pues existen atenciones pendientes de larga fecha, como son: para la guerra de Santo Domingo; para suministros de la primera guerra civil; para morriones y fusiles; por anticipo para revoluciones; por desfalcos de cajas del Estado de fecha de más de dos tercios de siglo; más de 500 millones de obligaciones que carecen de crédito legislativo, esto es, que proceden de presupuestos cerrados.

Esto será el plan para liquidar, que ya se presentará.

Pero lo que ahora se discute es presupuesto de liquidación, porque se consignan los créditos extraordinarios para atender á los recursos que son necesarios para las obligaciones contraídas á consecuencia de leyes votadas en las Cortes. Esto es presupuesto de liquidación, según el léxico español.

Respondiendo á una interrupción del señor Alvarez Guijarro, asegura que con la aprobación del proyecto no se autoriza para pagar más que obligaciones procedentes de leyes votadas por las Cortes, que sea preciso atender en 1912 y 1913, y contra toda otra opinión está en este caso la declaración que hace en nombre del Gobierno.

El Sr. ALVAREZ GUIJARRO: Entonces ¿me permite S. S. contar con su conformidad para presentar una enmienda en ese sentido?

El ministro de HACIENDA: Claro que sí, y á eso iba. Si no está, ó se cree que no está en el dictamen bastante clara y terminante la limitación de la autorización del Gobierno en el sentido expuesto, yo seré el primero que pida que se consigne.

Termina explicando cómo á partir de determinada fecha, por terminación de contratos como los Explosivos, Arrendataria de Tabacos y otros, mejorará considerablemente la situación del Tesoro.

Se suspende este debate.

(En este momento se sienta en el banco azul el ministro de la Guerra.)

El Sr. ALVAREZ GUIJARRO pide la palabra para preguntar al ministro de la Guerra si es cierto que en los datos pasados al ministro de Hacienda se consignaba que en determinada época, el contingente del ejército fué de 147.000 hombres.

El ministro de la GUERRA: Es cierto.

El Sr. ALVAREZ GUIJARRO, dirigiéndose al ministro de Hacienda: Ya ve S. S. como yo estaba en lo cierto.

El ministro de la GUERRA: Es que no he terminado, porque en ocasiones fué de 147.000 hombres; en otras de 160.000; de 180.000 cuando llegaron los quintos, y á veces de menos de todas estas cifras, según las épocas.

Leído el orden del día para la próxima se levanta la sesión á las siete menos cuarto.

EN EL CONGRESO

El Sr. Moret abre la sesión á las tres y veinte.

En el banco azul, el Presidente del Consejo y el ministro de la Gobernación.

Regular concurrencia en los escaños y tribunas.

Ruegos y preguntas.

El Sr. FATAS formula un ruego que no se oye, relacionado con el proyecto de riegos del Alto Aragón.

El ministro de la GOBERNACION le contesta.

El Sr. ROMEO pide la palabra sobre el mismo asunto, no concediéndosela el Presidente por entender que en las preguntas no puede haber alusiones.

El Sr. QUEJANA pide que se le reserve un turno en la interpelación del Sr. Seoane respecto á la cobranza del impuesto de inquilinato en Madrid, y que se envíen á la Cámara varios datos relacionados con este asunto.

La catástrofe de Bilbao.

El Sr. GANDARIAS: Por la Prensa de anoche y de esta mañana se habrán enterado los señores diputados, desde luego con pena, de las desgracias ocurridas ayer en el teatro circo del Ensanche, de Bilbao, con ocasión de celebrarse una función de cinematógrafo.

No encuentro palabras con que expresar de modo exacto el sentimiento que me ha producido la lectura del trágico relato de lo ocurrido allí.

El número de muertos, según los datos oficiales, asciende á 44; 38 niños y seis mujeres. Así es que, ante todo, quiero hacer constar desde aquí que me asocio de todo corazón al duelo intensísimo de los padres de esos niños infelices y de las familias todas de esas pobres víctimas.

Aunque yo sé que por el Gobierno se dictaron últimamente disposiciones relativas á la seguridad en los locales donde se celebra esta clase de espectáculos, sin embargo, los tristes hechos á que nos referimos demuestran que no basta con lo que está dispuesto.

Por tanto, ruego al señor ministro de la Gobernación ordene que, por quien corresponda, se estudien y se adopten las medidas necesarias para evitar en lo sucesivo estas tremendas desgracias, desgracias que hoy llora el noble y trabajador pueblo de Bilbao, y á cuyo duelo me asocio con lágrimas sinceras, que salen desde el fondo de mi alma.

El ministro de la GOBERNACION se adhiere á las sentidas frases del Sr. Gandarias, que resumen el común sentir, y se asocia en nombre del Gobierno al dolor de Bilbao.

Ofrece también enviar recursos.

El Sr. GANDARIAS se levanta de nuevo á decir que el pueblo de Bilbao seguramente, en medio de su honda pena, recibirá con satisfacción las palabras del ministro y los ofrecimientos que ha hecho, palabras y ofrecimientos que agradece el orador.

El Sr. IGLESIAS (D. P.) se adhiere á la petición de medidas preventivas en los cines, por ser niños el mayor contingente que asiste á esta clase de espectáculos.

Llama la atención del ministro de la Gobernación respecto á los abusos cometidos por un alcalde de la provincia de Badajoz.

El ministro de la GOBERNACION contesta asegurando que en el circo de Bilbao donde ha ocurrido la catástrofe se habían llenado todas las formalidades que exige la ley.

Respecto al alcalde extremeño, procurará enterarse.

Otros asuntos.

El Sr. ROMEO comienza diciendo que dentro del reglamento, y según la costumbre parlamentaria, había pedido la palabra, y que si el reglamento va á aplicarse en el sentido que desee el Presidente de la Cámara, será necesario que se apliquen también otros artículos del reglamento.

Yo no conozco—añade—más que dos sistemas de pedir la palabra: de viva voz y acercándose á la mesa para apuntarse uno mismo.

Yo no he visto á nadie apuntarse hoy. Pero el asunto no tiene importancia; reconozco la buena intención de la presidencia, que acato, y me someto gustoso á ese deseo de cortar abusos que aquí se han cometido.

Había pedido la palabra para deshacer un error. El tema aludido por el Sr. Fatás me afecta tan directamente, que los mítines celebrados en Huesca han sido contra mi persona y los telegramas recibidos por los diputados de aquella región contienen protestas contra mí. Interésame, pues, deshacer un error.

Yo no soy opuesto ni me opongo á la aprobación del proyecto de riegos del Alto Aragón; es más, yo pido con toda la provincia de Huesca que el proyecto sea aprobado técnicamente. Yo no puedo discutir este asunto hasta que tenga estado parlamentario. Yo soy también el primero en demandar que venga ese expediente; pero lo que yo digo es que la terminación del expediente no significa la aprobación del proyecto, pues decir lo contrario es engañar al país. Ese expediente, después de terminado por el ministro, tiene que pasar por varios trámites, incluso el del Consejo de Estado. Yo no quiero que se diga que me opongo al proyecto; me asocio al ruego formulado al ministro de que si puede terminarlo lo termine hoy; pero que venga mañana aquí para examinarlo.

Esto y no otra cosa es lo que yo deseo, aunque traten algunos de tergiversar mis palabras, y conste que la terminación del expediente no implica la concesión de las obras.

El Sr. MIRO se ocupa de los sucesos registrados ayer en Barcelona, afirmando que fueron atropelladas las personas que tranquilamente paseaban por las Ramblas, señalando el caso de un oficial del Cuerpo de Seguridad, que insultó á un caballero que estaba sentado en un banco.

El ministro de la GOBERNACION explica los sucesos y alude á las versiones publicadas en la Prensa de todos los matices, para deducir que ninguno de los relatos está de acuerdo con lo manifestado por el Sr. Miró; no obstante, dice que se depurará todo por si hubo algún exceso por parte de alguien.

Rectifican ambos, insistiendo en sus puntos de vista.

El Sr. NOUGUES interviene en el debate para afirmar que ocho jefes de la Policía, sable en mano, entraron por el centro de los paseos de la Rambla, atropellando á pacíficos ciudadanos, y que como toda la Policía se excedió, será muy difícil buscar responsabilidades aisladas.

El ministro de la GOBERNACION le contesta en términos análogos que lo hizo al Sr. Miró.

ORDEN DEL DIA

Se pone á discusión dos créditos de 383.000 y 135.795 pesetas al presupuesto de Marina.

El Sr. Pedregal apoya un voto particular, censurando que para dotar servicios nuevos siga recurriéndose al sistema de créditos y suplementos contra lo que dispone la ley de contabilidad, además de la diferencia de criterio cuando se trata de servicios civiles ó militares.

El Sr. ROSADO defiende el dictamen.

Interviene dicho diputado para defender también el crédito que se destina á la Escuela Naval.

El Sr. BERGAMIN explica el voto de la minoría conservadora, en el sentido de rechazar la parte del dictamen relativa á la Escuela Naval, servicio creado por una simple real orden.

El Presidente suspende la discusión, por no hallarse presente el ministro de Marina.

Presupuesto de Instrucción pública.

El Sr. SENANTE apoya una enmienda al capítulo 1.º.

Contéstale el Sr. RIVAS (D. Natalio), y queda desechada en votación nominal.

El Sr. SENANTE combate el capítulo primero, y con este motivo recoge las palabras pronunciadas en la sesión del sábado último por el señor ministro de Instrucción pública relativas á la escuela neutra.

A este efecto lee unos párrafos de un discurso de un ministro francés, M. Viviani, diciendo que la proclamación de la neutralidad de la enseñanza fué una mentira necesaria para hacer prosélitos entre los tímidos y poder llegar á las escuelas antirreligiosas.

El ministro de INSTRUCCION PUBLICA repite y explica sus palabras del sábado último.

Su propósito sólo tiende á cumplir la Constitución, que asegura la tolerancia en materia religiosa.

Yo dije que no quiero la escuela sin Dios ni contra Dios.

Yo sólo me propongo el respeto á la conciencia de los profesores y de los alumnos.

Según el texto constitucional no se puede obligar á los profesores á que sean católicos, y es preciso que, en armonía con la Constitución, no se pueda obligar á explicar la Religión católica á los que no sean católicos.

Lo mismo digo de los discípulos. A los que no sean católicos, ¿es posible obligarles á estudiar la Religión católica?

El Sr. SENANTE anuncia una interpelación sobre el asunto, que el Sr. Alba acepta para después que sea aprobado el presupuesto.

En votación ordinaria quedan aprobados los dos primeros capítulos.

El Sr. RIVAS MATEOS combate la totalidad del capítulo tercero.

Defiende la Junta de Ampliación de estudios, que califica de joya del espíritu, y combate la idea expuesta por un diputado conservador acerca de que esa Junta dependa de la Universidad, porque esta corporación carece de independencia económica.

Termina formulando un ruego al ministro, sobre el material científico correspondiente á esta Universidad y al año corriente.

El ministro de INSTRUCCION PUBLICA expone las condiciones de plan á que deben acomodarse los centros docentes, y á los cuales no siempre se acomodan, produciendo entorpecimientos á la administración.

Sin embargo, asegura que está ya atendido el ruego del Sr. Rivas Mateos.

El Sr. IGUAL, con motivo de combatir este capítulo, pregunta si este presupuesto es obra del ministro ó de la Comisión.

Asegura que ésta ha cometido tales desafueros con gran número de partidas, que no puede comprender cómo los ha tolerado el ministro.

El Sr. RIVAS (D. Natalio) demuestra que las palabras del Sr. Igual son inexactas, pues la Comisión, como no podía menos, ha obrado por inspiración del ministro en todas las modificaciones introducidas.

El Sr. SENANTE consume el tercer turno en contra del mismo capítulo 3.º, combatiendo la Junta de ampliación de estudios.

Defiéndela el Sr. VINCENTI calurosamente.

Discutida la totalidad, se aprueba en votación nominal el artículo 1.º.

En votación ordinaria quedan aprobados los tres artículos restantes del capítulo tercero.

Los Sres. SALVATELLA y FATÁS apoyan enmiendas al capítulo cuarto, quedando la de éste tomada en consideración con ciertas modificaciones, introducidas por la Comisión.

Son aprobados los artículos primero y segundo.

El Sr. NOUGUES apoya una enmienda al artículo tercero.

El ministro de INSTRUCCION PUBLICA contesta que lo que pide el Sr. Nougués lo llevará al articulado de la ley de Presupuestos.

El Sr. NOUGUES da las gracias y retira la enmienda.

El Sr. GINER DE LOS RIOS apoya una enmienda al mismo capítulo, pidiendo gratificación de residencia para los profesores de las Escuelas Normales y de Artes é Industrias de Barcelona.

El Sr. RIVAS (D. Natalio), de la Comisión, le contesta, y retira la enmienda el Sr. GINER DE LOS RIOS.

El Sr. MOROTE (D. José) apoya otra.

También el Sr. SEOANE defiende otra enmienda.

Se ocupa en la necesidad de mejorar la vida rural, y por lo que á los maestros se refiere hace presente la penuria de los rurales y el continuo trasiego de profesores de unos pueblos y aldeas á otros.

El ministro de INSTRUCCION PUBLICA indica cómo todo eso ha cambiado, porque desde hace unos meses, al formar el escalafón de maestros, se atribuye la categoría, no á las escuelas, como antes, sino al maestro.

El Sr. DUEÑAS se ocupa de las Juntas provinciales de Instrucción pública, contestándole el ministro.

El Sr. FERNANDEZ JIMENEZ habla de las Escuelas Normales.

Pide que se forme con su Profesorado un escalafón gradual, como se trae en este presupuesto para los Institutos y Escuelas de Comercio.

Declara que es partidario del escalafón para el profesorado de las Escuelas Normales y de todos los establecimientos docentes.

Muéstrase conforme con que no haya maestros que cobren menos de 1.000 pesetas; pero no ha podido traer más aumentos en este presupuesto.

Se suspende esta discusión, y se levanta la sesión á las nueve.

DESDE PARIS

¡LA POBRE LANTELME!

Hemos pasado una tarde deliciosa, de verdadera vida «chic», parisina... Esa alegre y movida concurrencia que acude á todos los espectáculos de moda, sean del género que sean, ha tenido hoy ocasión de encontrarse en el hotel Drouot, esa inmensa balanza igualatoria adonde van á parar las vanidades de muchos que fueron y que ya no son.

Se trataba de la venta de los muebles y alhajas de aquella muchacha que se llamó Lantelme, y cuya trágica muerte en una noche de luna, navegando, dió origen á tantos comentarios.

Algo picante y algo íntimo tenían aquellos objetos, tantas veces vistos por los adoradores de la gentil actriz y otras tantas, quizá más, envidiados por muchas de las mujercitas que hoy han acudido á ver cómo se desbarata una casa en medio del mayor estrépito mundano. Sería curioso, aunque quizá imposible de describir, el saber cómo llegó cada mueble y cada joya á poder de su antigua dueña. Cómo se ha quedado sin nada, lo sabemos todos, que compadecimos, aun sin conocerla, á la infeliz muchacha, alegre y perversa, que cortó rápidamente su vida en una noche trágica... Aquello ya pasó, y el epílogo del trágico suceso se ha representado hoy ante un público muy semejante al de una «première». ¡Era tan dulce, tan insinuante, tan parisién la subasta de los objetos que pertenecieron á una mujer que supo herir los sentimientos de sus contemporáneos, que hubiera sido falta imperdonable no concurrir al hotel Drouot!

*

Y, además, *¡oh, mon cher!* estaba el collar, el famoso collar de perlas grises y blancas que traía revuelto á medio París, desde que se supo que iba á ser puesto á la venta. No se trata de un collar grande, suntuoso, parecido á esos de coral que llevan las amas de cría. No; era un collar sencillísimo. Un hilo de oro y cinco perlas en él, engarzadas de manera que casi parecían estar sueltas sobre el blanco cuello de la actriz famosa. ¡Cuántas mujeres habrán soñado con el collar en cuestión! ¡Cómo había de figurarse la pobre Lantelme, cuando adquirió la alhaja, que esa misma haría correr tiempo después á las más bellas parisinas!

Y así ha sido. En las salas séptima y octava del Hotel de Ventas se velan expuestos todos los objetos, y puedo juraros que los había dignos de llamar la atención, porque Lantelme tenía, ó le habían hecho tener, el gusto delicado. Dos ó tres salones preciosos, tapicerías, cuadros, grabados, objetos de arte, todo se amontonaba allí, frío, casi terrorífico, oliendo á tragedia, y sobre todo y por encima de todo, ¡el collar de las cinco perlas!

El público era esencialmente femenino, y entre aquellas elegantes madamitas vejarse representaciones de lo que pudiéramos llamar distintas clases sociales de la mujer. Damas de nobleza, actrices, pecadoras, burguesas y jóvenes que empezaban la vida. Todas entraban dedicando un recuerdo á ¡esa pobre Lantelme!, y luego se dedicaban, con la eterna curiosidad femenina, á husmearlo todo y á recalar, por fin, frente á la sección de alhajas, porque no os creáis que la traviesa Lantelme se contentó con el collarcito en cuestión. ¡Ca! ¿Qué iba á hacer ella con solo ese adorno?... ¡Oh, no! Sabía muy bien que no podía quedar en ridículo llevando nada más que esa pequeñez, tasada en cien mil pesetas. ¡Cien mil!... ¿Os habéis enterado bien?

Y sabiendo esto, al collar acompañaban sortijas de dos mil y pico de duros, imperdibles de veinticuatro mil francos y varias baratijas por el estilo. ¡Vamos, lo necesario para presentarse en sociedad sin hacer mal papel!

*

Cuando el perito tasador anunció que se iba á subastar el collar de las cinco perlas grises y blancas, un escalofrío recorrió toda la sala. ¡Había llegado el momento!

De nuevo vino á todas las imaginaciones el recuerdo de aquella noche trágica en que Lantelme, acompañada de su protector—creo que era ya su marido,—abandonó el comedor del yate en que navegaba y subió á cubierta. Todo estaba calmado en la Naturaleza, y parecía que el único soplo de vida era el que llevaba aquel barco. Allí se consumó la tragedia. ¿Cómo? Aun no se ha puesto en claro, ni creo que ya se pondrá. Desde mañana no existirá el recuerdo de aquella muchacha traviesa, alegre y seductora que se hacía regar collares de cien mil francos.

—¡Adjudicado!

Un ¡ah! de admiración corrió por toda la sala del hotel Drouot, y el famoso collar de las cinco perlas tuvo nueva dueña desde aquel momento. ¡Se acabó la expectación!

La subasta aun dió cantidades respetables. Un imperdible de dos esmeraldas y un brillante se pagó en 24.000 francos; dos pulseras, 10.000; una sortija, otros 10.000, y por los muebles, qué sé yo... Todo quedó desperdigado, suelto, en poder de otros dueños que seguramente se mostrarán orgullosos por haber conseguido poseer uno de estos recuerdos de aquella muchacha.

Y seguramente estos nuevos poseedores de las alhajas no dejarán de decir á sus camaradas, cuando les feliciten al verles con las joyas: «¡Oh, sí, eran de la pobre Lantelme! ¡Lástima de muchacha!»

Y al decir esto buscarán un efecto de luz para que brillen más los brillantes ó resalte la blancura de las perlas...

A. R. BONNAT.

A las personas que nos piden la devolución de originales no publicados, debemos decirles que diariamente recibimos cientos de cartas con artículos y sueltos.

La tarea de devolver todos los trabajos que no publicamos sería abrumadora, y para evitarla, como para prevenir reclamaciones que resultaría imposible atender, recordamos que NO SE DEVUELVEN LOS ORIGINALES

2009 Ministerio de Cultura

LA CATASTROFE DE BILBAO

El entierro ha sido un acto imponente

Más detalles.

BILBAO. (Lunes, tarde.) La niña Bienvenida Pérez, de doce años, que figura como muerta, había hecho ayer la primera comunión.

Hoy fueron al Depósito las hermanas de la víctima, y vistieron el cadáver con la ropa con que había verificado la ceremonia.

Bastantes víctimas fueron amortajadas con túnicas negras.

Los ataúdes están colocados en filas y alumbrados con cirios.

Frente á algunos se alza un altar.

El Juzgado que actúa pide justificación de por qué la Junta de Espectáculos permitió la apertura de este cine.

Una equivocación.

BILBAO. (Lunes, tarde.) A primera hora de esta mañana se presentó en el hospital una mujer, manifestando que le faltaba un hijo, y que suponía se hallaba entre los cadáveres.

Mostráronle ocho que faltaban por identificar, y no halló1e.

La mujer volvió repetidas veces, insistiendo en que su hijo debía estar allí.

Poco después recibió aviso el gobernador, diciendo que se había presentado un joven llamado Claudio Delgado, á quien ayer se identificó, para deshacer un error, pues vivía.

En su vista, se avisó á la madre, y se deshizo la equivocación, pues el hijo estaba entre los cadáveres identificados.

Llámase Esteban Gareta, de doce años.

Casi todos los heridos están fuera de cuidado, á excepción de tres, que inspiran serios temores.

Entre los muertos nuevamente identificados figuran Macario Ortega, de doce años; Carlos Matiada, de diez; Ramón González, de once; Rafael Arnáez, de diez, y Víctor García, de nueve.

Sólo faltan dos por identificar.

Telegramas de pésame.

BILBAO. (Lunes, tarde.) El Ayuntamiento ha recibido infinidad de telegramas de pésame.

Su Majestad el Rey ha enviado el siguiente despacho:

«Profundamente impresionado con la horrible desgracia ahí ocurrida, reciba el sentido pésame de la Reina y mío, y ruégole lo transmita en nuestro nombre á la población entera, y muy particularmente á las familias que sufren pérdidas irreparables.—*Alfonso.*»

El telegrama de S. M. ha sido contestado en los siguientes términos:

«Señor mayordomo mayor de Palacio: Ruégole transmita á SS. MM. el agradecimiento más sincero de una villa sumida en la desgracia é impresionada por terrible catástrofe. Tendré el honor de transmitir al Ayuntamiento y á las familias de las víctimas el pésame de SS. MM., que siempre toman parte tan viva en las aflicciones de su pueblo.—El alcalde, *Moyúa.*»

También han enviado despachos de pésame el Gobierno, el obispo de la diócesis y numerosos Ayuntamientos.

Por la Alcaldía han desfilado infinidad de personas para expresar su pésame al alcalde.

Al entierro.

El Claustro de profesores y los alumnos de todos los Centros docentes acudirán al entierro.

Todos los edificios de Sociedades hállanse enlutados.

También se han colocado banderas de luto en los Consulados y á bordo de los barcos surtos en la ría.

Para el entierro.

BILBAO. (Lunes, tarde.)

Según acuerdo del Ayuntamiento asistirán, á ser posible, los niños de las Casas de Beneficencia al entierro de las víctimas, ostentando en el brazo izquierdo un lazo de crespón negro.

También ha acordado elegir en el plano del cementerio el terreno para habilitar las sepulturas y publicar una esquela á media plana en todos los periódicos invitando al pueblo á asistir al acto.

Bando del alcalde.

BILBAO. (Lunes, tarde.) El alcalde ha publicado el siguiente bando:

«Invitar al pueblo de Bilbao á que dé testimonio colectivo de su dolor por la catástrofe ocurrida, es inútil, si no ofensivo.

Consternados todos por la visión horrenda de los cadáveres, amontonados primero en la escalera del circo y luego tendidos sobre el pavimento de la Casa de Socorro; húmedas todavía las lágrimas de las madres que en la tarde de ayer preguntaban por sus hijos y lloraban de alegría al estrecharlos con vida sobre su corazón; insepultas aún las víctimas, el sentimiento que á todos se impone en estas horas de dolor, subsiguientes á una tarde de zozobra, que ha dejado sentir su influjo en todos los hogares, no es necesaria la invitación oficial para que el duelo domine en todos los espíritus.

No invito, pues, á ello al vecindario; me limito á recoger las palpitaciones de este sentimiento y á hacerme intérprete de él en el documento destinado á la publicación, y por este motivo llevará la firma del presidente de la Corporación municipal.

La conducción de los cadáveres se verificará mañana martes, á las diez de la mañana, desde la Casilla á la plazuela del Instituto.

El solemne acto de los funerales se celebrará pasado mañana miércoles, á las once de la mañana, en la basílica de Santiago.

Allí nos encontraremos todos: el Ayuntamiento de Bilbao, que acudirá en corporación; las autoridades, las familias que lloran la pérdida de los seres queridos; los que tienen la dicha de ver á su lado á los hijos que por perdidos lloraron, y el pueblo entero de Bilbao, que en la mañana del domingo acudió á la fiesta de distribución de premios á los niños de la escuela, orgulloso de presenciar los triunfos de los tiernos vástagos.

Allí estaremos todos; unos llevarán los prestigios de su cargo; otros la representación del comercio; quien pueda, llevará flores, y todos contribuirán con su asistencia y con sus oraciones á realizar un acto digno de la cultura de Bilbao y demostrará los sentimientos de un pueblo que tiene la conciencia de su solidaridad en estos momentos de congoja general y que sabe expresar su aflicción grande, porque grande ha sido la desgracia y porque ésta ha cogido en su campo de destrucción á inocentes niños.»

Firma el bando el alcalde, Sr. Moyúa.

Acuerdos.

BILBAO. (Lunes, noche.) La Comisión especial nombrada por el Ayuntamiento para entender en el entierro de las víctimas ha tomado los siguientes acuerdos:

1.° El entierro se verificará mañana, á las diez de la mañana.

La comitiva se organizará en la plaza de la República, donde el Ayuntamiento, constituído en corporación, recibirá el duelo, en unión de las familias de las víctimas.

2.° Para organizar el entierro saldrán los cadáveres del Hospital á las nueve y media, llegando hasta la plaza de la Casilla, donde esperará el clero, con las cruces, de las seis parroquias.

Allí se rezará un responso, poniéndose en marcha la comitiva por el siguiente orden:

Benemérita de caballería.

Niñas de las escuelas elementales, con sus maestras, y bandas de música.

Niños de las escuelas elementales, con sus maestros.

Guardia municipal.

Niños de la Casa de Misericordia, con hachas.

Hachas de respeto, llevadas por ocho ex alcaldes.

Clero parroquial, con cruces, y féretros, en orden de menor á más edad, llevados en hombros de socios del Club Deportivo.

A continuación marcharán la Diputación, el comandante de Marina, gobernadores civil y militar, banda de música municipal, seguida de la presidencia del arcipreste, curas párrocos, representantes de las familias, representantes en Cortes, alcaldes de los pueblos, Junta de instrucción pública, Corporaciones, entidades, Comisiones, banda de música militar.

Se ha acordado solicitar de las agencias funerarias de Bilbao adornen los féretros y faciliten hachas de cera, que llevarán 400 hombres, y pedir á la Compañía del ferrocarril de Lezama dos trenes especiales hasta el cementerio, uno para conducir los cadáveres y Corporaciones y otro para las familias de las víctimas.

Celebrar funerales en la basílica de Santiago el miércoles, á las once de la mañana, aceptando el ofrecimiento del Orfeón de Bilbao.

Dedicar el Ayuntamiento una corona como las dedicadas á las víctimas por suscripción de las escuelas.

En la Diputación.

BILBAO. (Lunes, noche.) La Diputación ha celebrado sesión extraordinaria, acordando hacer constar en acta el pésame de la Corporación por la catástrofe y asistir en pleno á todos los actos organizados por el Ayuntamiento; autorizar á la Comisión provincial para los gastos que crea necesarios á este efecto y nombrar una Comisión que visite al alcalde para testimoniarle el dolor de la provincia por la catástrofe.

Para concurrir á los actos fúnebres.

BILBAO. (Lunes, noche.) El Claustro de Profesores del Instituto ha dispuesto que se fije un «aviso» suspendiendo las clases mañana y pasado y al mismo tiempo invitando á los alumnos á que asistan al entierro y á los funerales de las víctimas de la catástrofe.

—El obispo de la diócesis ha telgerafiado anunciando que llegará mañana para concurrir á los actos fúnebres.

El Juzgado.

Ha continuado trabajando el Juzgado en la instrucción del sumario.

No se sabe que haya encontrado indicios que permitan averiguar de quién partió la alarma.

Aspecto de la población.

Todos los espectáculos continúan suspendidos. La población, todavía bajo la impresión de la catástrofe, presenta muy triste aspecto.

Para mañana.

Fuerzas del Ejército cubrirán mañana la carrera, acordonando los lugares del tránsito que recorrerá el cortejo fúnebre.

Durante el entierro doblarán las campanas de todas las iglesias de Bilbao.

Por la tarde se cubrirán con crespones los faroles del alumbrado público.

Coronas de los Centros docentes.

La Escuela Normal de Maestras y casi todos los colegios y centros de enseñanza han enviado coronas dedicadas á las víctimas de la catástrofe.

Expresiones de pésame.

En la Diputación y en el Ayuntamiento se reciben centenares de cartas y telegramas con expresivas demostraciones de pésame.

Uno identificado y otro sin identificar

Ha sido identificado otro cadáver, que es el del niño de once años Víctor García.

Sólo queda un cadáver que no ha sido identificado; representa de doce á trece años de edad, viste pantalón y blusa negros.

Ha sido fotografiado con objeto de guardar el retrato para procurar identificarlo.

Otros dos niños muertos.

BILBAO. (Lunes, noche.) A última hora de la tarde y á primera hora de la noche han fallecido, sucesivamente, dos heridos en la catástrofe de ayer, que estaban en el Hospital.

Son los hermanos Eduardo y Eladio Santa Catalina, de ocho y once años, respectivamente.

Dos acuerdos.

El Colegio de agentes de Bolsa ha tomado el acuerdo de que mañana sólo se realicen operaciones de doce y media á una de la tarde, con objeto de que queden libres las horas necesarias para asistir al entierro.

En estas horas se paralizará toda la vida comercial, industrial, bursátil y docente de la población.

—La Junta del Monte de Piedad Municipal ha acordado proceder al desempeño gratuito de los lotes de ropas que tengan pignoradas los padres de los niños que han muerto en la catástrofe.

Más telegramas de pésame.

BILBAO. (Lunes, noche.) Entre los numerosos telegramas de pésame que siguen recibiéndose, figuran: uno, muy expresivo, de la Reina madre, doña María Cristina, y otro, también muy sentido, del obispo de Sión.

Para las familias de las víctimas.

El ministro de la Gobernación anuncia el envío de 1.000 pesetas para las familias de las víctimas de la catástrofe.

Los Ayuntamientos de la provincia.

Varios Ayuntamientos de la provincia anuncian que asistirán en corporación al entierro de las víctimas.

Los trabajos del Juzgado.

BILBAO. (Martes, madrugada.) Se asegura que por fin ha logrado el Juzado encontrar una pista que le conducirá á la averiguación del imprudente que dió la voz de ¡fuego! que originó la catástrofe.

También realiza el Juzgado trabajos que se cree resultarán de interés, especialmente cuando le sean facilitadas las actas que tiene pedidas en que consta el acuerdo de la Junta de espectáculos, autorizando el funcionamiento del cinematógrafo en el Circo del Ensanche.

Mañana realizará el Juzgado una inspección ocular en el lugar de la catástrofe.

La Comisión especial está compuesta por arquitectos y presidida por el director de la Escuela de Ingenieros industriales.

Se habla de la probabilidad de que el Juzgado exija responsabilidades por la autorización para instalar en el Circo el cinematógrafo.

El entierro

Triste solemnidad.

BILBAO. (Martes, mañana.) El día ha amanecido espléndido.

Desde primera hora de la mañana, un gentío inmenso comenzó á afluir por todas partes.

Las calles comprendidas en el itinerario que la fúnebre comitiva había de recorrer, estaban pronto atestadas de público.

Sabido es que dicho itinerario comienza en el Hospital Civil de Basurto, donde habían sido depositados los cadáveres, y termina en la plazuela del Instituto, en la que se encuentra la estación del ferrocarril de Lezama, en el que se trasladará el cortejo á Derio, en cuyo cementerio serán inhumadas las víctimas de la catástrofe del cinematógrafo del Circo del Ensanche.

Fuerzas de la Benemérita, de á pie y á caballo, están distribuídas por todo el trayecto.

Los tranvías y los vehículos de todas clases han suspendido la circulación.

La paralización de la vida local es completa.

Sociedades, Bancos, oficinas de todas clases y comercios han cerrado sus puertas.

Todas las casas ostentan colgaduras con crespones ó lazos negros.

En algunos balcones se ven sentidas dedicatorias.

Todos los faroles del alumbrado público están encendidos y cubiertos con crespones.

Los trenes que afluyen por las estaciones de Lezama, Las Arenas, Portugalete, Achuri y Norte, vienen atestados de gentes y Comisiones de entidades y Corporaciones de toda la provincia.

Lo mismo ocurre con los tranvías de todas las líneas.

Todo Bilbao se ha echado á la calle.

No se recuerda un gentío mayor que el que hoy ocupa las calles de la villa.

Los niños y niñas de todos los colegios y escuelas ostentan negros lazos de crespón.

Las gentes se dirigen hacia la plaza de la República, vulgarmente conocida por *la Casilla*, donde se organizan todas las Comisiones que han de figurar en la comitiva.

Se organiza el cortejo.

En el Hospital Civil de Basurto hubo desde el amanecer inusitado movimiento.

Se ultimaban con gran actividad los preparativos para el entierro de las víctimas de la catástrofe del cine.

Los cuarenta y tres féretros blancos y tres negros, galoneados de plata, se hallaban formando una larga fila en el depósito de cadáveres del establecimiento.

Quinientos socios del Club Deportivo, ostentando brazaletes con colores nacionales y lazos de crespón, se hacían cargo de los ataúdes, para conducirlos en hombros.

Para cada ataúd había ocho socios del referido Club, con objeto de relevarse en dos turnos de á cuatro.

Los féretros son sacados, poco á poco, al jardín exterior del Hospital, y poco á poco también se va organizando la comitiva.

Identificado.

Cuando las cajas mortuorias comenzaban á ser sacadas al jardín, llegó á las puertas del Hospital una señora, á quien acompañaba una niña.

Pretendía ver el cadáver que todavía no había sido identificado.

Dijo que, á juzgar por el retrato que los periódicos locales han publicado, desconocía á aquel niño.

Se accedió á mostrarle el cadáver, y, en efecto, lo reconoció inmediatamente.

Era del niño Lucio Bilbao, de trece años, natural de Madrid, huérfano de padre y madre, que vivía en Bilbao con unas hermanas suyas.

Numerosas fuerzas de la Guardia Civil se esforzaban en las puertas del Hospital por mantener á la multitud á alguna distancia.

A medida que se aproximaba el momento de ponerse en marcha la comitiva, aumentaba el gentío.

Este guardaba silencio respetuoso y solemne.

En la Casilla.

La Casilla ó plaza de la República, lugar de reunión de todas las Comisiones, presenta un aspecto imponente, nunca visto, y que resalta más aún, por ser aquella plaza el punto en que la gente joven acostumbra á reunirse para solazarse en los días festivos.

El aspecto es imponente y el tránsito se efectúa con grandes dificultades.

Toda la plaza está ocupada por millares de niños y niñas, que ostentan lazos de crespón, pertenecientes á todas las escuelas, colegios y academias de la ciudad. Al frente de los escolares están sus profesores.

También esperan la llegada del fúnebre cortejo todos los empleados municipales y el personal subalterno de las oficinas y de los establecimientos comerciales é industriales.

Figuran, además, nutridas representaciones de centros y entidades, las autoridades civiles y eclesiásticas y todo el elemento oficial.

Para dar cuenta de los reunidos sería preciso enumerar todo el censo de Bilbao.

La organización de la comitiva se hace sumamente difícil.

En una larga fila de coches, á los que siguen los carruajes particulares, van las numerosas coronas fúnebres que los centros elegantes dedican á las víctimas humildes.

A las diez y media comienza la marcha del cortejo, que ocupa varios kilómetros.

El aspecto de las calles es imponente. Los balcones de la carrera lucen colgaduras negras y crespones.

De San Sebastián.—Pésame por la catástrofe.

SAN SEBASTIAN. (Lunes, noche.) La Comisión provincial de esta Diputación ha tomado el acuerdo de consignar en acta su sentimiento por la catástrofe de Bilbao, y expresar el pésame á la Diputación de Vizcaya y al Ayuntamiento de Bilbao.

El alcalde de Bilbao ha dirigido al presidente de la Asociación de la Prensa de Madrid el siguiente telefonema:

«Miguel Moya, presidente Asociación Prensa.

El Ayuntamiento y el pueblo de Bilbao agradecen de sus paisanos los sentidos pésames que reciben.—*Moyúa.*»

Publicaciones de actualidad

Formularios de procedimiento

Acaba de ponerse á la venta la más completa colección de formularios ajustados al procedimiento judicial español. Es indispensable á todos los abogados y estudiantes de Derecho.

Tres tomos en tela azul, á 1,50 pts. cada uno, BIBLIOTECA DE DERECHO VIGENTE. CASA EDITORIAL CALLEJA, MADRID.

ALCANCE POLITICO

Una Comisión de propietarios de carruajes de plaza han visitado en el Congreso á los diputados aragoneses para rogarles que influyan cerca del señor ministro de Hacienda, á fin de que sean rebajados los derechos arancelarios de la cebada, en atención á la carestía de dicho artículo.

Los diputados ofrecieron interesarse.

*

El ministro de Estado dijo ayer tarde que hoy probablemente se firmará el Convenio con Francia, al cual se dará publicidad en seguida.

El Gobierno lo llevará primero al Congreso de los diputados.

*

El dolor que ha producido en toda España la terrible catástrofe de Bilbao ha tenido ayer expresión sentida en el Congreso, donde el diputado por Guernica, Sr. Gandarias, ha pronunciado frases elocuentes, rindiendo tributo de piedad á las infelices víctimas y de consuelo á las desoladas familias.

Breve y sentido el discurso del Sr. Gandarias, obtuvo el asentimiento unánime de la Cámara, que se asoció al duelo de Bilbao, como lo hizo el Gobierno por boca del señor ministro de la Gobernación, al contestar al digno representante de Guernica.

También el Sr. Iglesias (D. Pablo) recogió las palabras del Sr. Gandarias, haciéndolas suyas.

*

El Senado ha adquirido un magnífico retrato de S. M. el Rey, con uniforme de gala de capitán general, hecho al óleo por el reputado artista y distinguido oficial de la Secretaría de dicho Cuerpo Colegislador, D. Nicolás Aquino.

Es de tamaño natural, y ha sido colocado en la sala de ministros.

*

En el Congreso se ha reunido la Comisión que entiende en el proyecto de ley referente al de aguas.

Informaron ante ella los Sres. Martínez Contreras y Rodés.

La Comisión se reunirá de nuevo hoy para dar dictamen.

*

Una Comisión de la Asamblea gremial de ultramarinos ha conferenciado en el Congreso con diferentes representantes en Cortes, pidiéndoles apoyen cerca del Gobierno las conclusiones adoptadas por dicha Asamblea.

*

Los señores conde de Romanones y Navarro Reverter celebraron anoche una larga conferencia en el Congreso.

No ha sido asunto ajeno á lo tratado la actitud de las entidades eléctricas.

Con relación á la entrevista se ha dicho después que el Gobierno evitará á todo trance lleven á la práctica la amenaza de que se ha hablado respecto á dejar sin luz una noche al vecindario, que entiende se trata de una confabulación, que cae dentro del Código penal, y que, de consentirla, equivaldría á autorizar de la misma manera un paro general en cualquier servicio público.

No admite el Gobierno la posibilidad de que el caso llegue, porque no puede suponer que las Compañías referidas acepten la responsabilidad de cuanto sucediese como consecuencia de dejar poblaciones á oscuras.

*

Los ministros asistirán hoy á los funerales por el Sr. Canalejas que costea la familia del finado.

*

El gobernador de Huelva telegrafía dando cuenta de haberse declarado en huelga los soldadores de las fábricas de conservas en Ayamonte.

MANUEL CAÑOSA

en su Casa de Espoz y Mina, 2, ofrece al público un gran surtido de cubiertos de metal blanco y plateado, fuentes para servir, cafeteras, bandejas, baños y duchas, y todo el servicio de mesa garantizado.

TEATRO REAL

En este teatro se preparan interesantes novedades para la próxima semana, estando ya trazado el plan artístico de la misma.

En esta semana se representarán:

El miércoles, «Aida», en la que tantos aplausos conquistan Ester Mazzoleni, Virginia Guerrini, Palet, Bonini y demás intérpretes.

El jueves, última audición, en representaciones de noche, de «Isabeau», correspondiendo esta función á la segunda mitad del segundo turno, que aun no ha oído la nueva obra de Mascagni, que es en cada nueva audición más estimada y aplaudida por el público.

La semana venidera comenzará con la presentación, en la noche del domingo, de la soprano Aida Gonzaga en la ópera de Bizet «Los pescadores de perlas», tomando parte el tenor Smirnoff.

El martes, primera audición de «Lohengrin».

En esta conocida obra wagneriana hizo su presentación en la escena del Teatro Real, hace más de diez años, el tenor Palet, entonces esperanza del arte lírico y hoy brillante realidad.

Palet ha mostrado ya en «Aida» sus hermosas facultades, y todo hace esperar que hará un «Lohengrin» de extraordinario éxito. Le acompañarán en la interpretación de esta ópera las bellas y aplaudidas María Moscisca y Virginia Guerrini.

«Lohengrin» tendrá en esta temporada otra gran atracción.

Como ha acontecido en años anteriores, la Empresa del Teatro Real, además de construir decorado, atrezzo y vestuario para las obras que se estrenan, ha hecho nuevas decoraciones, vestuario y accesorios para una obra de las del repertorio.

Este año ha correspondido esa renovación á «Lohengrin», y en virtud de ello, Amalio Fernández, el ilustre escenógrafo, ha hecho de nuevo todo el decorado, como nuevo y magníficos son los trajes y el atrezzo.

El maestro Saco del Valle, que ha dado tantas pruebas de sus brillantes talentos musicales, dirigirá «Los pescadores de perlas» y «Lohengrin».

CORREOS Y TELEGRAFOS

Relación de los opositores de Correos aprobados en el primer ejercicio:

850, D. Ramón Murcial Freijeiro Jorge, 87 puntos; 868, D. Juan Galbis Bar, 59; 898, D. Miguel García Alberola, 112; 912, don Felipe García Casquet, 80; 948, D. Ricardo Serafín García, 98.

—Aprobando la subasta y adjudicando á D. Ignacio Freire la conducción del correo en automóvil entre Santiago y Noya, por pesetas anuales 3.995.

PROYECTO DE LEY

El ministro de la Guerra ha leído en el Senado el siguiente, sobre recompensas especiales al personal de los tabores de Policía en Africa:

Artículo 1.° Se concede á los capitanes de Infantería D. Francisco Patxot Mador y D. Pablo Cogolludo García, jefes, respectivamente, de los tabores de Policía jerifiana de Tánger y Tetuán, desde la institución de estas fuerzas, y al capitán de Artillería don Juan Lopera Hurtado, que lo fué del de Larache desde igual fecha, y en la actualidad lo es de Casablanca, el empleo de comandante del Arma respectiva, con la antigüedad de la fecha de publicación de esta ley, por los eminentes servicios que han prestado en el largo tiempo, durante el cual vienen desempeñando sus difíciles cargos.

Art. 2.° Con la misma antigüedad se concede al primer teniente de Infantería D. Fernando Cases y Ruiz del Arbol el empleo de capitán de la propia Arma, por los relevantes servicios que de julio de 1910 viene prestando en los tabores de Tánger y de Larache, y por el distinguido comportamiento que al frente de fuerzas de este último tabor observó el 30 de marzo del año actual, en Eulad-Bu-Maiza, territorio de Alcazarquivir.

Art 3.° Se autoriza al ministro de la Guerra para que pueda aplicar á los servicios prestados y méritos contraídos por nuestras tropas y por sus auxiliares indígenas, en bien del fomento y desarrollo de la causa española en el continente africano, los preceptos del reglamento de recompensas por servicios y méritos de guerra aprobado por real decreto de 25 de octubre de 1894.

Madrid 25 de noviembre de 1912.—El ministro de la Guerra, *Agustín Luque.*»

Casa Valentín Martín

Vinos de Burdeos, Borgoña, Rhin y Rioja.

PRECIADOS, 8

2009 Ministerio de Cultura

BOLSA DE MADRID

FONDOS PUBLICOS	Día 28	Día 25
4 por 100 perpetuo interior.		
Serie F de 50.000 ptas. nominales...	84 50	84 85
» E de 25.000 » » ...	84 60	84 45
» D de 12.500 » » ...	84 70	84 50
» C de 5.000 » » ...	85 00	84 85
» B de 2.500 » » ...	85 05	84 90
» A de 500 » » ...	86 45	86 40
» G y H, de 100 y 200...	87 25	87 25
En diferentes series	00 00	00 00
Fin corriente	00 00	84 80
Fin próximo	00 00	84 45
4 por 100 amortizable. *(Carpetas.)*		
Serie E de 25 000 ptas. nominales...	95 00	00 00
» D de 12.500 » » ...	94 50	00 00
» C de 5.000 » » ...	94 75	00 00
» B de 2.500 » » ...	94 75	00 00
» A de 500 » » ...	95 00	95 00
En diferentes series	94 75	95 00
5 por 100 amortizable.		
Serie F de 50.000 ptas. nominales...	000 00	101 05
» E de 25.000 » » ...	101 15	101 15
» D de 12.500 » » ...	101 15	101 15
» C de 5.000 » » ...	101 20	101 15
» B de 2.500 » » ...	101 20	101 20
» A de 500 » » ...	101 20	101 45
En diferentes series	101 20	101 15
Obligaciones del Tesoro	100 70	101 70
Cédulas del Hipotecario	101 70	101 70
Ayuntamiento de Madrid.		
Emp. 1868. Obligaciones 100 ptas..	00 00	00 00
Idem por resultas	00 00	84 50
Idem expropiaciones interior	00 00	89 50
Idem, id. en el ensanche	00 00	00 00
Idem Deuda y Obras Villa Madrid	00 00	00 00
Bancos y Sociedades.		
Acciones Banco de España	458 00	457 00
Compañía Arrendataria Tabacos..	2 0 00	200 00
Banco Hipotecario España	000 00	246 00
Idem Hispanoamericano	148 00	148 00
Idem Español de Crédito	000 00	186 50
Idem Español Río de la Plata...	466 75	466 50
Idem Central Mejicano	420 00	000 00
Unión Española Explosivos	276 0	000 00
Acciones M. Z. A	000 00	000 00
Idem Norte de España	488 00	000 00
G. G. Azucarera, acs. preferentes.	00 00	41 75
Idem ordinarias	18 00	18 00
Idem Obligaciones amortizables..	77 50	78 00
Francos	6 15	6 40
Libras	26 78	26 84
Después de la hora oficial, en el corro. Ultimos cambios.		
4 por 100 interior, fin de mes	84 47	84 25
Idem próximo	84 62	84 40
Cambio más alto, fin de mes	84 50	84 30
Idem más bajo	84 40	84 25
Cambio más alto de próximo	00 00	00 00
Idem más bajo	00 00	00 00
Por la mañana en el Banco.		
Ultimo cambio	00 00	84 85

CIERRE DE BARCELONA

4 por 100 interior (fin de mes)	84 22
Nortes	96 70
Alicantes	90 90
Francos	6 80
Libras	26 93

Bolsín de la mañana:

4 por 100 interior	84 25
Nortes	97 15
Alicantes	91 55
Francos	6 85

CIERRE DE BILBAO

Altos Hornos	295 00
Resineras	100 00
Explosivos	265 00
Industria y Comercio	215 00
Peñuelas	80 50

CIERRE DE PARIS

Exterior español, 4 por 100	90 87
Renta francesa, 3 por 100	89 72
Brasil, 4 por 100	88 05
Ruso, 4 1/2 por 100	97 85
Ruso, 5 por 100	102 75
Servio, 4 por 100	80 60
Turco unificado	84 20
Banco de París	1706 00
Unión Parisién	1107 00
Banco Español del Río de la Plata	437 00
Banco Nacional de Méjico	926 00
Banco Central Mejicano	890 00
Banco Unión Moscou	735 00
Nortes de España	453 00
Zaragozas	426 00
Andaluces	305 00
Ríotinto	1887 00
De Beers	521 00
Goldfields	84 00
Rand Mines	160 00
Caucho	135 00

Agua de Cabreiroá

Recomendada para las enfermedades del estómago.

PLEITOS Y CAUSAS

En el Supremo.

A la hija de un jefe de Negociado de tercera clase de Hacienda le fué denegada la pensión que reclamara, por el Tribunal gubernativo de Hacienda.

Contra este acuerdo se interpuso apelación, que ha sostenido el distinguido letrado don Basilio Edo. Funda éste su demanda en que su representada contrajo matrimonio cuando todavía vivía su padre, por cuya razón no disfrutó la pensión, que pasó á la madre hasta la fecha del fallecimiento.

Al quedarse la demandante viuda, reclamó la pensión, alegando el art. 21 de la Instrucción de 26 de diciembre de 1831.

El fiscal Sr. Golfín se ha opuesto al recurso.

Contra sus hermanos.

Tres hermanos fueron una tarde á los Cuatro Caminos á ventilar sus diferencias. Uno de ellos sacó un revólver, forcejearon todos y cayeron al suelo, resultando heridos dos de los hermanos.

El fiscal acusa á uno de ellos como autor de un delito de disparo y lesiones por imprudencia.

El defensor, Sr. Díaz Valero, conformóse en el acto de la vista con esta calificación; pero el presidente del Tribunal, haciendo uso de la facultad del art. 733 de la ley de Enjuiciamiento, pidió á las partes que le ilustrasen, por si los hechos fuesen constitutivos de delito distinto del calificado.

Entonces el Sr. Díaz Valero, para el caso de que la Sala no estimase la imprudencia, alegó la legítima defensa incompleta.

La vista del miércoles.

Mañana miércoles se verá en la Sala primera del Supremo el recurso interpuesto contra la sentencia que condenó á la Sociedad Editorial á pagar 150.000 pesetas de indemnización con motivo de un suelto publicado en «El Liberal».

Informará D. Melquiades Alvarez, como recurrente, y el Sr. Cierva, como recurrido.

Se ha dicho que la vista se celebrará en el salón del pleno, por ser el más capaz y espacioso.

Sería una medida muy acertada.

ALVAR-ARRANZ.

ESTADO DEL TIEMPO

Durante la noche última se ha acentuado el descenso de la temperatura, y en la mayoría de las provincias de las mesetas centrales se observan mínimas que varían entre 2 y 5 bajo cero. Las máximas, por el contrario, son benignas y las propias de la estación.

El cielo se mantiene despejado, y sólo en las provincias del Cantábrico se presenta nuboso, registrándose ligeras lloviznas.

Persiste la marejada en el golfo de Gascuña. Soplan vientos desde el Noroeste y Norte.

MADRID

Observaciones de las últimas 24 horas.

Presión	Máxima, 711 mils. Mínima, 710 (8 t.).
Viento	Dirección NE. Recorrido, 148.
Temperatura	Máxima: al sol, 24. » á la sombra, 23. Mínima, —1.
Humedad relativa	Máxima, 96. Mínima, 44.

«Triunfo de un producto español»

En la Exposición de París le ha sido concedido diploma de honor y medalla de oro al producto español, regenerador del cabello, VINCITOR.

NOTICIAS GENERALES

Un muchacho llamado Francisco Gómez Risueño, encargado en el Bazar del Obrero de recoger los objetos donados, manifestó deseo de sentar plaza para servir al Rey en el regimiento y á las órdenes del Infante D. Fernando.

Impaciente por hacerlo, apenas cumplió los diez y seis años, se le admitió como educando de corneta en el primer escuadrón del regimiento del Príncipe.

El Bazar del Obrero impondrá en una libreta, á favor del muchacho, la suma de 25 pesetas.

Por disposición del prelado de esta diócesis se verificará el domingo 1.° de diciembre, en Madrid, la publicación de la bula ó indulto cuadragesimal ó de la cuaresma, día en que comenzará para los fieles de la capital de España la obligación de proveerse de la nueva bula y gozar de los privilegios y las gracias que por la misma se conceden.

En las demás poblaciones de la diócesis la publicación se hará el día 19 de enero de 1913, con asistencia ó cooperación de las autoridades locales.

El importe, como es sabido, de estas bulas se aplica á cubrir atenciones del culto y á obras de caridad y de beneficencia en general.

Ante numerosa concurrencia, entre la que figuraban muchos médicos, se ha celebrado en el Buen Teatro (barrio de Passy), de Lourdes, la reunión anual de los enfermos curados milagrosamente en dicha población de Lourdes, presidiendo la hermosa y consoladora asamblea el obispo de Tarbes.

En dicho acto se han presentado documentos irrecusables de las citadas curaciones.

Firmado por novecientos obispos se ha presentado al Santo Padre un álbum, en el que se le pide que se incluya en las letanías el nombre de Jesús, y en los libros litúrgicos la petición por la Santísima Eucaristía, y que dicha advocación sea igualmente incluída en las letanías de todos los santos.

Su Santidad se ha manifestado muy propicio á la concesión de tan estimable gracia.

Dr. Balaguer. Vacuna 3 á 5. Preciados, 25.

Ateneo de Madrid. — Hoy martes 26, á las seis y media de la tarde, dará D. Cristóbal de Castro una conferencia, correspondiente á las organizadas por el ministerio de Instrucción pública, y disertará acerca del tema «El poeta de la raza».

EL PUBLICO PREFIERE SIEMPRE LAS

Conservas Trevijano

Más interesante y más curiosa é ilustrada que las tres anteriores ha sido la cuarta conferencia pública dada por D. Bernardino Martín Mínguez en el Instituto de San Isidro, acerca del tema: «El origen y desarrollo de la lengua castellana», ayudando á la comprensión de los oyentes con gráficas exposiciones en las dos pizarras de la cátedra en donde actúa.

El disertante fué aplaudido, en justicia, por el auditorio, al terminar.

El domingo próximo, á la misma hora de las cuatro de la tarde, y en la propia cátedra núm. 3, dará el Sr. Martín Mínguez su quinta conferencia.

El día 30 del corriente mes termina en esta provincia el periodo de recaudación voluntaria de las contribuciones territorial, industrial y demás impuestos que se satisfacen por recibo, correspondientes al cuarto trimestre del ejercicio corriente.

Los contribuyentes que no tengan satisfechas sus cuotas liquidadas, podrán efectuar su pago en el domicilio oficial de los recaudadores, cuyas oficinas estarán abiertas por mañana y tarde, en los días 29 y 30 últimos.

Ayer falleció la bondadosa señora doña Matilde Bonel y Pellicer, viuda de Castro, madre del astrónomo del Obstrvatorio de Madrid D. Honorato de Castro y madre política de nuestro compañero en la Prensa D. Mariano Urbano.

Reciban ambos amigos nuestros y demás familia la expresión de nuestro sentido pésame.

«FOOT-BALL»

Ayer tarde se ha celebrado el segundo partido entre el Universitary, de Barcelona, y el Madrid F. C.

Ayer el equipo catalán ha jugado mejor que anteayer, y ha conseguido hacer tres *goals* por dos de sus contrarios.

El partido se ha visto con menos público que el anterior, por ser día de trabajo; no obstante, ha estado bastante concurrido.

S. DE L.

ESPECTACULOS

EL CARTEL DE HOY

REAL.—8,30 (función octava de abono, quinta del turno segundo), Mefistófeles.

ESPAÑOL.—9, El anzuelo de Fenisa.

COMEDIA.—6, conferencia.—9,15, La pobre niña.

PRINCESA.—6 (función especial, precios especiales), Doña María la Brava.

LARA.—6,30, La revolución desde abajo (doble).

9, El kilométrico.—10, El nido de la paloma (estreno, doble).—11,30, La familia de la Sole ó El casado casa quiere.

PRICE.—9,30, La casta Susana.

APOLO.—6,30, Los campesinos y Music-hall de monos. 10,15, Los campesinos y Music-hall de monos.—11,30, La damisela de Montbijou.

ESLAVA.—10,30, Petit café.

COMICO.—6,30, El diablo en coche (doble).—10,45, Lances de amo y criado (doble).

CERVANTES.—6,30 (vermouth), Las cosas de la vida (doble).—10, La nicotina.—11, Canción de cuna (doble).

COLISEO IMPERIAL.—4 y 8,15, sección especial de películas.

5,30, San Rufino, mártir.—6,30, Los monigotes y El ama de la casa (especial).—9,30, Los pretendientes.—10,15, Amores y amoríos (especial).

GRAN TEATO.—6, Las hijas de Venus.—7, La hija del mar.—10,15, La casta Susana (doble).

NOVEDADES.—6, La Venus moderna (estreno).—7,15, Amor y flores.—9, Amor ciego.—10,15, Sor Angélica.—11,30, El golfo de Guinea.

MARTIN.—6,30, Orgullo de raza.—10,30, Lo que manda Dios.—11,45, Orgullo de raza.

LATINA.—6, Los convidados de piedra.—7,30, La fundición.—10,15, El himno del pueblo.—11,30, El príncipe celoso.

TRIANON-PALACE.—4,30.—Grandes secciones de cinema artístico de 4,30 á 10,45 noche.—A las 6,30, gran gala, reunión de la aristocracia madrileña.—10,45 y 11,15 noche, preciosos números de varietés por una escogida compañía internacional de su género.

MADRILEÑO.—Secciones desde las cinco por una escogida compañía de varietés.—Cinematógrafo en todas las secciones.

SALON MADRID.—A las 4, 5 y 6, Grandes secciones de cinematógrafo.—Sensacional programa.—A las 10,15 y 12, Cinematógrafo y varietés.

PETIT PALAIS.—5,30, variado repertorio y estreno de películas.—Desde las 9,30, grandes secciones de cinematógrafo y varietés.

BENAVENTE.—De 5 á 12,30, Sección continua de cinematógrafo.—Todos los días estrenos.—Los jueves y domingos, matinées infantiles con regalos de juguetes.

PRINCIPE ALFONSO.—(Ideal Cinema).—Sección continua todos los días de 4 á 12,30. Nuevos programas á diario. Lunes, por la tarde, gran moda. Jueves y domingos, matinée infantil con regalos.

SALON REGIO.—Cinema-teatro.—Maravillosas escenas animadas.—Secciones de 4,30 á 12.—Jueves, matinées con regalos.—Los viernes por la tarde, gran moda.—Intermedios amenizados por notable sexteto.

CINEMA X.—5, grandes secciones de cinematógrafo, proyectándose escogidas películas.

Todos los días estrenos y cambio de películas.

RECREO DE SALAMANCA (Ideal Polistilo).—Abierto de 10 á 1 y de 3 á 8.—Patines.—Sección continua de cinematógrafo de 5 á 8.—Cambio diario de programa.—Martes y viernes, moda.—Jueves, dedicados á los niños, con programas especiales y carreras de cintas.

AVISOS UTILES

Sacerdote, ex director de un colegio de primera y segunda enseñanza, quisiera prestar servicio á niños de familia distinguida como preceptor ó como educador. Antecedentes: Administración de LA CORRESPONDENCIA DE ESPAÑA, Arenal, 1.

PAN DE VIENA **SOL**

Elaborado con amasadoras y electromotores. Pan de grandes hoteles y *mesas aristocráticas*. Unico en Madrid que tiene SEIS fabricaciones diarias, incluso los domingos. Pan gluten, suizos, brioches, ricas ensaimadas, calientes todo el día, y pastas de postre y té. LA VIENESA. Fábricas: Recoletos, 4, y San Marcos, 26. Suc.ª: Serrano, 54, y Postas, 4.

SI SUFRÍS DEL ESTÓMAGO

Si digerís mal, si sois embarazo gástrico, acideces, calambres ó pesadeces de estómago, no toméis drogas inútiles y poneos sencillamente al régimen del **Phospho-cacao**; en el espacio de algunos días todas esas molestias habrán desaparecido por completo. ¿Por qué? Porque el **Phospho-cacao** es un elemento de digestibilidad perfecta y no exige de los órganos digestivos más que un trabajo muy mínimo.

Envío gratuito de una caja de ensayo.

En venta en las Farmacias y Ultramarinos finos.

Depósito: Fortuny, Hermanos. Calle del Hospital, 32.—BARCELONA

NUCLEATOL ROBIN

GRANULADO

(Nucleofosfatos de Cal y de Sosa de origen vegetal)

CURA:

RAQUITISMO
CAQUEXIA, LINFATISMO
BRONQUITIS CRÓNICA
CONVALECENCIA, ESCRÓFULAS
DEBILIDAD, NEURASTENIA, etc.

DOSIS: 4 á 6 cucharadas-medidas para adultos en las 24 horas, y 2 á 3 para niños y viejos.

Venta al por Mayor: 13, Rue de Poissy, Paris.

DEPOSITARIOS: *BASCANS y SALINAS* 111, Claris, BARCELONA.

ANTRACITA ESPECIAL para SALAMANDRAS, 3,50 pesetas quintal. LA CALERA, Magdalena, 1, entresuelo. Teléfono 532.

PAPEL FAYARD

Casa FAYARD, BLAYN y Cía, de PARIS.

Lo mas barato y lo mas eficaz para curar

IRRITACIONES DEL PECHO. RESFRIADOS. DOLORES. REUMATISMOS. LUMBAGO. HERIDAS. LLAGAS.

Tópico excelente contra los CALLOS, OJOS DE POLLO

Se halla en todas las Farmacias y Droguerías.

Los JABONES que gozan de mayor aceptación son los de la CENTRAL. Telef. 903.

Aparatos para fotografía

BRAULIO LOPEZ, PRINCIPE, 27, al lado del teatro Español.—Teléfono 3.217.

SIEMPRE ULTIMOS MODELOS

Conservas Las Palmas

Tos, garganta. Pastillas Caldeiro, ptas. 1,50.

GRAN EMPRESA

próxima á establecerse admite concurrencia de capitales, con sólidas garantías. No se admiten corredores. Detalles, Serrano, 42, de 3 á 4 tarde.

PIPERAZINA Dr. GRAU

Artritismo. Reuma. Gota.

Lo mejor, más agradable, más barato, más antiséptico, lo insuperable para tener buena dentadura, para no sufrir jamás dolor de muelas, enjuagatorios diarios con *Licor del Polo*.

CRONICA MEDICA

La puerta de entrada.

Que el ácido úrico sea el veneno esencial y específico de la intoxicación reumatismal y gotosa, es un hecho sobre el cual está completamente de acuerdo la opinión de todos los fisiologistas y médicos.

Ya no se discute sino sobre las condiciones que favorecen más ó menos la resorción de este veneno.

Según el doctor Penières (de la Facultad de Tolosa), que hizo hace algunos años de este punto el objeto de una comunicación á la Academia de Medicina, esta resorción no puede operarse sino á favor de una inflamación de los uréteres. De aquí la consecuencia de que todas las causas—frialdades, fatiga, traumatismo, infección, etc.—susceptibles de provocar la descamación de los uréteres, tienen la probabilidad de desencadenar la crisis. El hecho es que la observación parece confirmar esta hipótesis.

Lo que hay en todo caso de cierto es que la PIPERACINA MIDY, que debe á su gran poder disolvente del ácido úrico (el 92 por 100) ser el remedio por excelencia del reumatismo y de la gota, es igualmente de una maravillosa eficacia en las inflamaciones de la vejiga y de sus anejos, tales como la cistitis y hasta la blenorragia.

Si la naturaleza de una enfermedad se revela según la manera como se la puede tratar y curar, el doctor Penières debe tener razón.

DR. ALB. ROBINY.

A tomar: 2 cucharadas de las de café por día.

Imp. de LA CORRESPONDENCIA DE ESPAÑA, Factor, 7.

†

XXVII ANIVERSARIO

EL EXCMO. SEÑOR

D. Francisco Serrano y Domínguez

PRIMER DUQUE DE LA TORRE, CAPITÁN GENERAL DE LOS EJÉRCITOS NACIONALES, ETC., ETC.

FALLECIÓ EL DÍA 26 DE NOVIEMBRE DE 1885

Después de recibir los Santos Sacramentos y la bendición Apostólica de Su Santidad.

R. I. P.

La familia participa á sus numerosos amigos que en sufragio del alma del finado serán aplicadas todas las misas que se digan los días 26 y 27 del presente mes en la iglesia parroquial de San Jerónimo.

A LOS INDUSTRIALES DE ESPAÑA

Los grandes Mercados del Plata consumen anualmente del Extranjero productos por valor de 500 millones de pesos oro, y de España sólo 14.

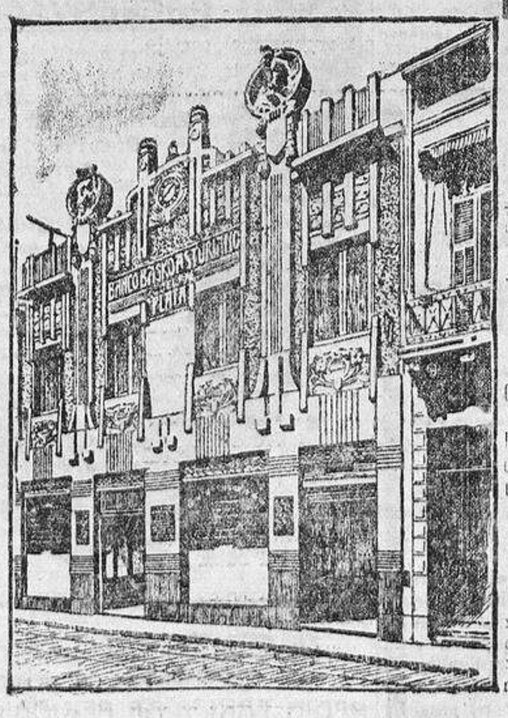

EDIFICIO DEL BANCO

El «BANCO BASKO-ASTURIANO DEL PLATA», establecido desde 1908 en Buenos Aires (calle Maipú, 73 al 87), compra y vende artículos de las industrias españolas; los acepta en consignación; se encarga de la entrega de los conocimientos cuando el comprador ofrece suficiente garantía; interviene para evitar que los reciban las personas cuya situación comercial haya cambiado durante la remesa de las mercaderías; evita se exageren las diferencias que tengan con las muestras los artículos á su llegada, y remesa inmediatamente los importes de las ventas, todo por módica comisión.

Y en general, este Banco realiza todo ASUNTO COMERCIAL, teniendo presente que esta Sociedad abarca toda clase de NEGOCIOS MERCANTILES, que atiende con la mayor ACTIVIDAD, HONRADEZ y ECONOMIA.

El «BANCO BASKO-ASTURIANO DEL PLATA» invita á los industriales españoles á remitir, por vía de ensayo, pequeñas remesas de sus productos, en consignación, recomendándoles la mejor calidad, el más vistoso envase y la economía de precios.

CONSEJO DE ADMINISTRACIÓN

CONSEJEROS: Sres. D. José A. Díaz, D. A. C. Escobar, D. Jesús Menéndez, D. Máximo Pérez y D. A. R. Cartavio.—SÍNDICOS: D. E. G. Campoamor, D. Francisco Sánchez y D. Antonio de Larraechea.—ADMINISTRADOR GENERAL: D. A. R. Cartavio.—SUB-ADMINISTRADOR: D. Leoncio de Maurolagoitia; y CONTADOR GENERAL, D. Ramón Soto.

BUENOS AIRES.—Calle Maipú, 73 al 87. Casilla de Correos, 619

2009 Ministerio de Cultura

LA MEJOR TINTURA PROGRE
ES

LA FLOR DE ORO

Usando esta privilegiada agua
nunca tendréis canas ni seréis calvos

El cabello abundante y hermoso es el mejor atractivo de la mujer

La Flor de Oro es la mejor de todas las tinturas para el cabello y la barba; **no mancha el cutis ni ensucia la ropa.**

La Flor de Oro Esta tintura no contiene nitrato de plata, y con su uso el cabello se conserva siempre fino, brillante y negro.

La Flor de Oro Esta tintura se usa sin necesidad de preparación alguna, ni siquiera debe lavarse el cabello, ni antes ni después de la aplicación, aplicándose con un pequeño cepillo, como si fuese bandolina.

La Flor de Oro Usando esta agua se cura la caspa, se evita la caída del cabello, se suaviza, se aumenta y se perfuma.

La Flor de Oro es tónica, vigoriza las raíces del cabello y evita todas sus enfermedades. Por eso se usa también como higiénica.

La Flor de Oro conserva el color primitivo del cabello, ya sea negro ó castaño; el color depende de más ó menos aplicaciones.

La Flor de Oro Esta tintura deja el cabello tan hermoso, que no es posible distinguirlo del natural, si su aplicación se hace bien.

La Flor de Oro La aplicación de esta tintura es tan fácil y cómoda, que uno solo se basta; por lo que, si se quiere, la persona más íntima ignora el artificio

La Flor de Oro Con el uso de esta agua se curan y evitan las **placas**, cesa la caída del cabello y excita su crecimiento, y como el cabello adquiere nuevo vigor, **nunca seréis calvos.**

La Flor de Oro Esta agua deben usarla todas las personas que deseen **conservar el** cabello hermoso y la cabeza sana.

La Flor de Oro Es la única tintura que á los cinco minutos de aplicada, permite rizarse el cabello y no despide mal olor; debe usarse como si fuera bandolina.

Las personas de temperamento herpético deben precisamente usar esta agua, si no quieren perjudicar su salud, y lograrán tener la cabeza sana y limpia con sólo una aplicación cada ocho días; y si á la vez desean teñir el pelo, hágase lo que dice el prospecto que acompaña á la botella.

De venta: Principales perfumerías y droguerías de España y Portugal.

Al por mayor, Sres. Martín y Durán, y Sres. Pérez Martín, Velasco y C.ª, de Madrid, y Vicente Ferrer, doctor Andreu y Uriach y C.ª, en Barcelona.

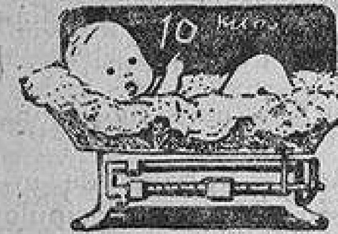

Pesabebés, modernos, precisos, cómodos, baratos.

Básculas para personas, 6 modelos prácticos y reducidos; ídem para cocina y equipajes, desde 1 peseta 75 céntimos.

Utensilios de cocina irrompibles, especiales de esta Casa. Baterías completas, á 58 pesetas.

Máquinas de hacer café, á 60 céntimos. Filtros para agua.

Calefacción por petróleo. Calientapiés y calientamanos de agua, alcohol, mariposa, electricidad, aceite y brasa, desde una peseta.

Precios fijos, baratos. **Marín**, 12, Plaza de Herradores, 12, esquina á San Felipe Neri. ¡Ojo! **Únicamente Marín.**

ESTERAS
PRECIOS DE FABRICA
Todo MARCADO á la vista. 6, FELIPE III, 6. 3, Cañizares, 3.

PAGO BIEN Alhajas antiguas y modernas, perlas, piedras de color y toda clase de antigüedades.—**ECHEGARAY, 15.**

Pueden ganarse 200 ó 300 pesetas mensuales y sueldo fijo si las gestiones son favorables. Se aceptan ofertas de buenos Agentes en todas partes. Para informes, dirigirse con referencias «Instituto Internacional Mercurio» en **Sevilla.**

ATENCION
Se compra toda clase de alhajas, oro, plata, platino y galones, á precios como ninguna otra. Ant.ª Casa, **Zaragoza, 4.**

Se liquidan stores, visillos y tapetes retirados de muestrarios. **Alameda, 10,** fábrica

BASTONES dorados y galerías de portiers, en metal y madera, baratísimos, alzapaños y varillas de visillos y escalera. Ferretería. Cab.ª de Gracia, 28.

AL PUBLICO
Compra por todo su valor: Alhajas, Oro, Plata, Platino GALONES Y
Papeletas
del Monte, aunque estén empeñadas y vencidas.
CASA Central de Compras
7 y 9, Postas, 7 y 9.

BIBLIOTECAS COMPRO
Libros antiguos y modernos
TUDESCOS, 3, LIBRERIA

DOLOR Reuma y Nervioso
Cura en un día con reumatina Volney, 3 ps. Gayoso, Arenal, 2

CIUDAD REAL
Grand Hotel Pizarroso: El de mayor confort y más selecta comida, preferido por los señores viajeros.

[illegible]nnay 28 HP. magn.ª limousine, costo 20.000 ps. of. 9.000. Orfila. Recoletos, 1.

MÁQUINAS FOTOGRAFICAS
placas, papeles, productos y cartulinas. Casa económica. Elías Sangil, Calle Cádiz, 7. **«THE CASTLE»**

SOLUCIÓN COIRRE

á base de CLORHIDRO-FOSFATO de CAL

TISIS, ANEMIA, RAQUITISMO, ENFERMEDADES de los HUESOS, CAQUEXIA, ESCRÓFULAS, INAPETENCIA, DISPEPSIA, ESTADO NERVIOSO.

El mejor alimento para los niños débiles y las nodrizas.

LEVADURA COIRRE

(LEVADURA SECA DE CERVEZA)

ÁNTRAX, FORÚNCULOS y FORUNCULOSIS, GASTRO-ENTERITIS, DISENTERIA, NEUMONÍA, FIEBRE TIFOIDEA, DIABETES, ACNÉ, FLEMONES, SUPURACIONES, LEUCORREAS y VAGINITIS y todas las AFECCIONES que dan lugar á Supuraciones.

COIRRE, 5, Boul^d du Montparnasse, 5, PARIS
Y EN LAS BUENAS FARMACIAS DEL MUNDO ENTERO

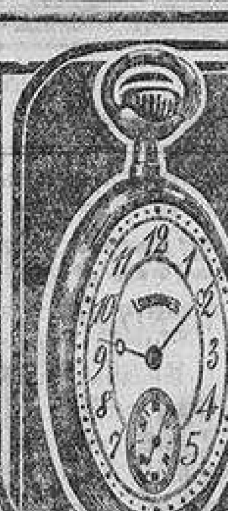

LONGINES

el mejor reloj de precision

De venta en todas las buenas relojerías.

ANUNCIOS
LA SOLUCION
Carretas, 9, 1.º
Teléfono 1.457.
Reclamos, Noticias, Artículos industriales y **Esquelas de defunción, de novenario y de aniversario** en todos los periódicos, **con los mayores descuentos en Combinaciones económicas. Propagandas especiales**

Tapicero para las casas; reformas y colgaduras; economía. Reina, 5 y 7, vidriero.

Lotería núm. 17.
Magdalena, 38, Madrid.
Sirve á provincias y extranjero billetes de todos los sorteos, y de Navidad; su admora. doña María L. Serrano.

REPRESENTANTES
Se buscan en todas partes. Sueldo fijo. Unión des Commerçants. Bureau 17, Paris.

Se venden coches, yegua, caballo de montar y demás utensilios de cochera de lujo. Todo en muy buen estado. Razón: **Goya, 11**, cochera.

PERDIDA. Quien haya encontrado sobre con 500 pts., haría obra caridad entregarlas Lope de Vega, 47, portería, por ser obrero el perjudicado, que iba á pagar factura.

Gabinete dental
Profesores extranjeros. Últimos adelantos. Reducidísimos precios. Luna, 8, pral.

Traducciones de idiomas.—Escalinata, 18, 1.º izqd.a

FRANCÉS. Método teórico práctico. Conversación, Ortografía. Liter.ª, Tetuán, 34.

BURLETES invisibles y corrientes, desde 10 céntimos metro. Trasparentes, hules, plumeros, aparatos para visillos y stores, baterías de cocina, cerraduras seguridad; precios baratísimos. Ferretería. Caballero de Gracia, núm. 28.

SORDERA catarros, dolores, ruido de oído, etcétera, se curan pronto, sin peligro, suavemente, con el remedio externo **Auditina del Dr. Dikson** (marca registrada). Limpia el oído, vivifica el nervio acústico, cura 80 por 100. Curaciones asombrosas. Precio: **5 pts**, por correo, **5.50**. Farmacias acreditadas, droguerías, Pérez Martín, Alcalá, 9; Durán, Capellanes, 10, y todos los Centros de Específicos de España.

FORMAN
contra los **constipados** nasales.

Cuidado con las imitaciones. Exíjanse cajas con el nombre FORMAN

Venta en farmacias, caja 75 cén.s

CATARATAS
Se curan sin operación ni riesgo, con aparato de reciente invención. Dr. Busdraghi, Augusto Figueroa, 36.—Madrid.

✝

SEXTO ANIVERSARIO DE LA MUERTE CRISTIANA
DEL SEÑOR

D. MARCOS FERNANDEZ Y GUTIÉRREZ

ABOGADO DEL ESTADO
QUE FALLECIO EN BARCELONA
EL DIA 26 DE NOVIEMBRE DE 1906

Habiendo recibido los Santos Sacramentos y la bendición de Su Santidad.

R. I. P.

Su afligida viuda doña Ana Garrido; hermana, hermanos políticos y sobrinos, suplican á sus amigos y personas piadosas le encomienden á Dios en sus oraciones.

Todas las misas que se celebren el día 26 del corriente en la cripta de Santa María de la Almudena de esta corte, y dicho día 26 en Barcelona, en la iglesia de la Concepción y Asunción de Nuestra Señora, serán aplicadas por el alma de dicho señor.

Hay concedidas indulgencias por varios señores prelados en la forma acostumbrada.

TOS RESFRIADOS CATARROS ASMA BRONQUITIS &

Ningún Producto
ha podido igualar las virtudes terapéuticas de las

PASTILLAS MORELLÓ

CURAN Y EVITAN
(sin narcóticos ni anestésicos)
afecciones de los BRONQUIOS, PULMONES y GARGANTA, pudiendo usarlas sin peligro hasta los niños y personas de edad avanzada

En todas las farmacias

Problema resuelto

Desconfiad de anuncios llamativos y pruebas en Laboratorios

SED PRÁCTICOS

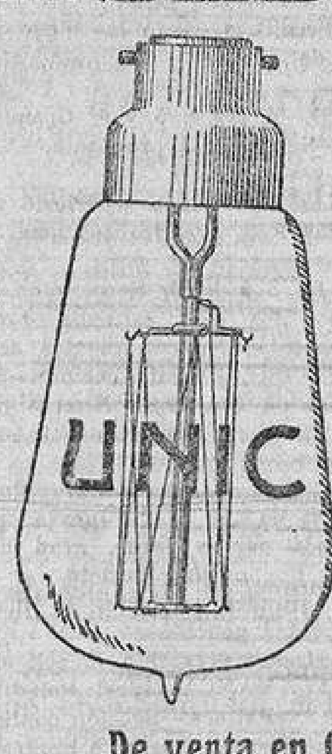

La Lámpara de filamento estirado **IRROMPIBLE** **'UNIC'**

adoptada por los tranvías de San Sebastián-Tolosa y en el 351 de Madrid, demuestra con HECHOS **que es la mejor.**

75 POR 100 DE ECONOMIA EFECTIVA

De venta en Centrales y Establecimientos de Electricidad

CONCESIONARIOS PARA ESPAÑA Y PORTUGAL:
ARENZANA, SAMAT y C.ª -- Aldamar, 34. San Sebastián

EXTRAORDINARIAMENTE SUPERIORES
á cuanto ha sido inventado hasta el día
LAS VERDADERAS
Pastillas VALDA
NE TIENEN RIVAL
PARA LA
PRESERVACIÓN segura
la **CURACIÓN** rápida
de Resfriados, Afecciones á la Garganta Laringitis, Bronquitis agudas y crónicas, **Catarros, Grippe, Trancazo, Asma, Enfisema,** etc.

PEDIRLAS, EXIGIRLAS
en **CAJAS** de Ptas 1.50
llevando el nombre
VALDA
Agentes Generales: Vicente FERRER y Cía
BARCELONA.

Formule: Menthol... 0,00[illegible] Eucalyptol 0,000[illegible] Azucar-Goma

---

AGENCIA CORTÉS
Jacometrezo, 50, primero. Teléfono 1.330. Madrid.
PEDID TARIFA DE PERIODICOS COMBINADOS A LA BASE DE UNA GRAN ECONOMIA

Sr. Director del AGARASE.—*París.*

Muy señor mío: Su producto AGARASE es maravilloso y á él debo la vida. Sufría horriblemente desde hacía nueve años de un estreñimiento rebelde y de sus consecuencias; ya no confiaba encontrar remedio, pero buscaba alguno que me aliviase. En algunas semanas su AGARASE ha restablecido mis funciones intestinales; hoy estoy completamente curado y lo debo á la eficacia cierta del AGARASE. En las afecciones intestinales, estreñimientos rebeldes, enteritis, enfermedades del hígado, lo receto siempre á mis clientes. Es un producto único en el mundo.

Me complazco en felicitarle por su valioso descubrimiento. Sírvase aceptar, etc.—Doctor P. Capel, *de la Facultad de Medicina de París.*

P. S. El AGARASE no es ni un laxativo ni un purgante, sino un regulador ideal.

Precio: 4 francos.
De venta en todas las buenas farmacias y droguerías de España.

Todas las señoras
visitarán mi sección económica
Corsé: Tricot, elegantísimo, con una sola ballena. **30 ptas.**
Faja: La mejor y más cómoda, desde....... **9 ptas.**
ENRIQUETA CORT
Plaza de Matute, 9, principal.

ESTUFAS, BRASEROS, CALENTADORES
Grandes surtidos, precios fijos muy baratos. **Romanones, 1 duplicado, y Fuencarral, 112,** ferreterías de Campo.

LA SUIZA
Pastelería y Repostería
Ensaimadas
Croissans
Fiambres
Briots
PAN DE GLUTEN
Digestivo y Alimenticio para enfermos diabéticos. Nacional y Extranjero
PLAZA DE SANTA ANA 2, Teléfono 1070

Gran Fabrica de yesos puros
LA VASCONGADA
Capital: 750.000 ptas.
Ferrocarril propiedad de la Sociedad

Fabricación en Vallecas	Depósito y muelles en Madrid
PLAZA DE CASTELAR, 5	**PACIFICO, 75**
	F. C. de Vallecas.—Canteras
Teléfono 1.048	**Teléfono 1.295**

PRECIOS

690 kilos de yeso negro		corriente...........	8,25
Id.	id.	especial...........	9,25
Quintal	id.	blanco...........	1,40

Yesos puros especiales para enrasillado y bovedillas.

Oficinas administrativas ALMIRANTE, 15, bajo izquierda
TELÉFONO 2.931

FABRICA DE HARINAS Se vende ó arrienda una con instalación modernas, completa para 12.000 kilos, salto de agua y motor de gas pobre, situada en la mejor zona de Castilla para la compra de trigos. También se vende ó arrienda, juntamente con la fábrica, un molino maquilero de grandes rendimientos. Informará la Sra. viuda de Yurrita, Macías Picavea, 12, Valladolid.

EXPOSICION DE MUEBLES
Adolfo Morcillo, Constructor. Alcobas, Comedores, Despachos, Sillerías y Cortinajes, desde lo más rico á lo más modesto. 14, HUERTAS, 14, MADRID.

Palacio ú Hotel de Ventas
Precio fijo.-GRAN EXPOSICION-Entrada libre.
No comprar sin visitar esta casa y comprobar precios en nuevo y usado de todos los estilos, para amueblar una casa, **en alcobas, comedores, despachos, sillerías, alfombras,** tapices y toda clase de muebles y objetos decorativos.
ATOCHA, 34.—TELÉFONO 860.—ATOCHA, 34

COMERCIANTE establecido, referencias inmejorables, tiene tiempo desempeñar administración ó cargo análogo.—Lista de Correos, cédula núm. 17.790.

NEGOCIO seguro administrado por sí mismo, **MIL PESETAS** rentan 50 al mes.—Informes gratis: La Cooperación. Carrera San Jerónimo, 14, pral. De 10 á 12 y 4 á 6. Casa la más antigua

LOS TIROLESES
EMPRESA ANUNCIADORA
ROMANONES, 7 Y 9, ENTLO.
Anuncios en periódicos. Reclamos. Esquelas de sepelio, novenario y aniversario.

Hotel amueblado alquílase, tiene calefacción, baños, garage. Mendizábal, 37.

La Central Anunciadora
Agencia de Publicidad
LA MAS ECONOMICA
PROPIETARIO:
Sebastián Borreguero Sacristán
Augusto Figueroa, núm. 16.

Almoneda
Muebles depositados. Jesús y María, 17. Muchos cortinajes, tapices. Saloncito caoba. Piano Bo d. Armarios y varios muebles.

Baratísima
Casa que caduca hipoteca, se vende 150.000 pesetas; buena renta. Sin corredores. **León, 35; de 3 á 4.**

2009 Ministerio de Cultura