10 cts. **ACCIÓN** 10 cts.

DEFENSOR DE LOS INTERESES DE LA MUJER

REDACCIÓN Y ADMINISTRACIÓN: Casimiro Velasco, 33, 1.º izda.—Gijón. | Gijón. Sábado, 16 de Julio de 1932 | Año I :: Número 21

EL CAMPESINO EN RUSIA

III

A las primeras noticias de que se iba a proceder al reparto de las tierras, millones de soldados abandonaron desordenadamente el frente de batalla, y de obreros industriales las fábricas, y cayeron como plaga sobre los campos. Con lo cual, había más aspirantes al reparto que bienes repartibles.

Esta soldadesca indisciplinada y con armas y esos obreros sin relación ninguna con los campos, pero pervertidos por las propagandas comunistas, tienen la mayor culpa de los desórdenes, asesinatos y saqueos que se sucedieron sin interrupción en casi todos los pueblos de Rusia.

El Gobierno provisional de Kerenski procuró en vano canalizar el río desbordado de la revolución, mediante el nombramiento de comisiones especiales para la elaboración de leyes agrarias. Todos los intentos fueron arrollados por la corriente revolucionaria.

Triunfante poco después la revolución bolchevique y huído el Gobierno provisional y ante la aguda crisis agraria producida por la acción de la soldadesca, se intentó llevar a cabo el «reparto negro», esto es, el reparto de las tierras, no sólo de las pertenecientes a la nobleza y a los comerciantes, sino también las de los campesinos algo acomodados, especialmente de aquellos que vivían en las granjas aisladas, acabadas de crear por el Gobierno de Stolypin.

Este reparto, hecho según un principio igualitario, comprendía para el cómputo de las parcelas, no solo a los miembros de cada familia, sino a los de cada comunidad o aldea, y conforme a este número, era la extensión de terreno adjudicado.

Con este plan se destruía de nuevo la propiedad individual y se llevó a efecto de la manera más tumultuosa, como obra espontánea de la muchedumbre indisciplinada.

Con esto se vieron los campesinos en posesión de un 96 a 98 por ciento de las tierras de labor en Rusia.

Al principio, especialmente en 1918, las tierras incautadas, eran distribuídas a título temporal por los campesinos mismos, sin intervención de la autoridad, que en el campo no existía.

El poder soviético no se atrevía aún a llevar sus doctrinas al agro. Por el primer decreto promulgado en 1917, poco después del golpe de Estado, se declararon confiscadas todas las tierras de los ***pomiestchiks****, o propietarios territoriales y entregadas a los campesinos para su reparto entre ellos.*

Desconocedor el partido social revolucionario bolchevique del problema de la tierra, redactó la ley agraria de 6-19 de febrero de 1918 sobre socialización de la tierra que «pasaba en usufructo a todo el pueblo trabajador».

Pero cuando la sanguinaria dictadura bolchevique, adquirió la conciencia de su fuerza, rompió con esa ley y dió la de «organización agraria socialística», 14 de febrero de 1919.

En virtud del artículo primero de esta ley, toda la tierra de la R. S. F. S. R., se convirtió en un «fondo único del Estado».

El artículo tercero dice: «Con objeto de suprimir definitivamente la explotación del hombre por el hombre, y de organizar la agricultura sobre las bases socialistas, aplicando a la producción agrícola todas las conquistas de la ciencia y de la técnica de educar las masas de trabajadores en un espíritu socialista y unir al proletariado y los campesinos pobres en la lucha con los ***kulaks*** *(pequeños propietarios del campo), es indispensable que el disfrute de las tierras pase de la forma individual a la forma colectiva».*

Y más adelante: «La organización agraria debía tender a crear una sola economía productora, proporcionando a la República la mayor suma posible de bienes económicos, mediante un mínimum de trabajo» (art. 4.º), y por eso la ley consideraba «transitorias y llamadas a desaparecer todas las formas ***individuales*** *del disfrute de la tierra».*

Por tanto, después de la ley agraria de 1919, las formas principales del disfrute de la tierra debían ser:

1.º ***Los sovhoz****, es decir, los propietarios de bienes raíces del Estado.*

2.º Las economías colectivas de los campesinos o ***kolhoz****, integradas por cooperación de economías campesinas individuales.*

En otro número veremos el resultado de estos sistemas.

Aviso a las suscriptoras

Durante los meses de verano, las suscriptoras, tanto de Oviedo como de Gijón y de todos los pueblos que tengan que hacer reclamaciones o cambien de domicilio, diríjanse a la Administración en Gijón: Casimiro Velasco, 33, 1.º izquierda.

La campaña de Acción Popular

En el gran mitin del pasado sábado, en el teatro de los Campos Elíseos, la concurrencia y el entusiasmo desbordaron los cálculos más optimistas.

De éxito magnífico puede calificarse el gran acto del sábado, organizado por Acción Popular, de Gijón. Su total realización, cuidadosa y entusiásticamente organizada, y la serenidad en que fué encauzado en todo momento el entusiasmo fervoroso y unánime de la gran concurrencia que llenaba el mayor teatro de Asturias, son pruebas bien patentes de la gran firmeza de un movimiento que por momentos va ensanchaado su acción y arraigando sus razones en lo más hondo del espíritu público.

Entusiasmo y serenidad bien opuestos al desahogo de que hablaba el periódico demócrata anti-demagógico, turiferario del sindicalismo, dejando ver cierto nerviosismo por las rendijas de su ironía.

Los elocuentísimos oradores se produjeron con vibrante energía en los límites de la ley de dictadura amparadora de los desaciertos del régimen, y con la corrección y el tono ausentes tantas veces de las esferas gubernamentales.

Una onda tradicionalista imprime una consoladora vibración en el empeño de las auténticas derechas. No en el sentado, mezquino y reducido de un afán de partido, sino con la levantada idealidad de la caballeresca empresa de revocar el materialismo de la equivocada democracia revolucionaria, por la firmeza de los principios espiritualistas.

Los que hagan resurgir la raiz genital de la esencia española, como dijo Jiménez Caballero. Y como es el anhelo del grupo ilustre de Acción Espoñola, que resbala por los conceptos rápidos y fuertes de los discursos del acto de Acción Popular: La salvación está en el regreso espiritual al ser de España, sin contaminaciones de masonería ni judaismo, directores ocultos de la actual política, según frase del señor Merás, en el grandioso acto de los Campos.

Por otra parte, la plutocracia no es tradicionalista, porque guiada únicamente por las palpitaciones bursátiles, vive de realidades deleznables e inmediatas y dice conformarse con la democracia que dió al pueblo el manejo del poder. «A los estafadores del pueblo, diríamos con el señor Tornos, que ofrecieron promesas maravillosas para juntar fuerzas a la revolución y ahora les dán soberanía y paro forzoso».

Al dinero le tiene sin cuidado la vida espiritual y es muy amigo de los tópicos del ambiente para dar al pueblo la soberanía de la blasfemia contra lo divino y el manoteo contra la superioridad inconmovible de los derechos del espíritu. Pero el pueblo, la clase obrera y la humilde—recogiendo conceptos auténticos admirablemente interpretados por el ilustre Conde de Vallellano—tiene derecho por mandato de Dios, a lo supérfluo de sus hermanos más favorecidos. Menos soberanía y mejor paz que la ofrecida por Lerroux a la burguesía española.

Los católicos, los seguidores del espíritu hispánico, que iluminó los siglos dorados del apogeo de la Patria, debemos recabar el gran mérito de ser católicos en todos nuestros actos. Debemos hacer examen de conciencia y desterrar el materialismo y la inmundicia y sacrificar la holgura por nuestros hermanos, aunque nosotros nada tengamos de culpa en su desgracia ni en la inconsciencia de sus arrebatos.

El eminente jurista y exministro don Antonio Goicoechea, habló también de la cuestión social en un sentido espiritualista. Con el sentido que informa los documentos pontificios.

Respeto al trabajo, que convierta al obrero en ciudadano emancipado de la lucha de clases. La desaparición del odio y la lucha, es imprescindible al progreso. Que el obrero, casi siempre instigado por quienes se aprovechan de su rebeldía, deje de ser un héroe frente a la fuerza pública.

Sigue la vibración de la onda tradicienal. Errores del liberalismo: no basta arrebatar las pistolas de las crispadas manos, es preciso hacerlas también desaparecer de las enfebrecidas mentes.

Otro ataque a la hispanidad, que trataron todos los oradores en el acto que comentamos rápidamonte, es el Estatuto catalán. Es este un atentado—cuando menos—contra la unidad moral de España.

El furor histérico de Maciá—que habla en el artículo 115 de su Constitución de Cataluña, de la «opresión de España»—es alentado incomprensiblemente por los socialistas enemigos de todo nacionalismo, pero que pactaron con el separatismo, de espaldas al país, para asegurar la revolución.

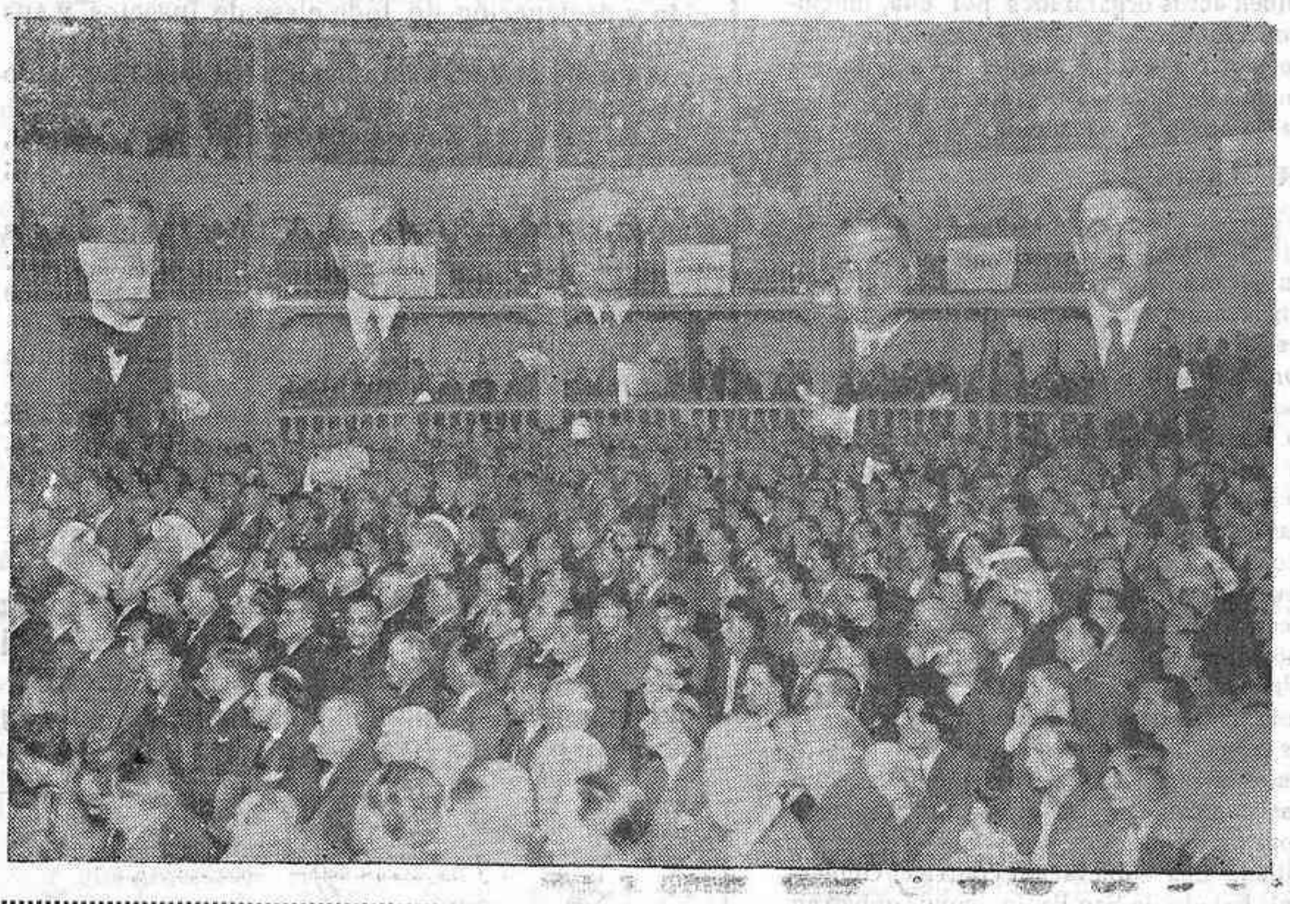

Aspecto parcial del teatro de los Campos Eliseos de Gijón, durante el grandioso mitin de Accción Popular, y oradores que intervinieron en él.

(FOTO KLARK.)

Su concepto de la unidad nacional se advierte en el artículo 208 de la citada Constitución, redactada en la Habana, que dice «no podrá pactarse federación con ningún Estado por más de seis años, para no comprometer la independencia de Cataluña». Esa es, pues, la unidad nacional que se trata de asegurar, invocando la «comprensión» de los españoles para el estado catalán.

El alma femenina—aludida asimismo en todos los discursos de la magnífica jornada—llegó unida al desfile de los entusiasmos en la voz de la secretaria, Carmencita M. Manjón—en el acto íntimo de homenaje a los oradores. Por el diminutivo familiar, la nombró también el señor Goicoechea, cariñosamente.

Modelo de feminismo aceptable. Feminismo que no pierde ni olvida la feminidad; hizo un discurso lírico y suave, como un romance, bordado con el hilo del talento sobre un claro tapiz sentimental.

Una glosa de las femeninas tareas en las empresas caballerescas: la mujer—femenina—restañando heridas y entablillando miembros rotos. La mujer en esta hora ha de estar también, con su ternura—bien diferenciada—al lado de quienes pelean las batallas de Dios.

Es grande la contienda. Pero el vigor del que posee un ideal, es doble. La cruzada de restauración de los principios tradicionales acaso pueda presentar en estos momentos una magnitud que haga que parezca romántica. Pero su alta idealidad, hemos de confiar le preste caracteres luminosos en la historia.

CRONICA SEMANAL

DE JUEVES A JUEVES

Panorama nacional

A pesar de las sesiones nocturnas, con las que el Gobierno ha pretendido rendir por agotamiento físico a las oposiciones, los proyectos de Estatuto catalán y Reforma Agraria siguen sin que su discusión adelante gran cosa en la Cámara.

Sobre todo el primero; pues la segunda en la semana que reseñamos ha avanzado bastante más por el espíritu de transigencia a última hora adoptado por la Comisión dictaminadora, que ha admitido una importantísima enmienda del señor Gil Robles por la que el proyecto adquiere unas condiciones de viabilidad de que carecía en su primitiva redacción.

En cambio el Estatuto se ha encontrado con un formidable contradictor, el señor Royo Villanova, recia personalidad que con un tesón digno de la tierra que lo engendrara y una fortaleza impropia de sus años ha hecho frente a las pretensiones separatistas, cerrándoles el paso con una verdadera lluvia de votos particulares, en cuya defensa no se sabe que admirar más si el vigor físico del anciano catedrático, o su serenidad ante las injurias e insultos de la mayoría o su ingenio fecundo en recursos para alargar la discusión.

Como portavoz de la minoría agraria ha sido el incansable campeón de la unidad nacional, en cuya defensa la mayor parte de las veces se ha quedado solitaria y aislada la gloriosa minoría.

El señor Lerroux, que tanto esperábamos algunos en esta ocasión recordando aquella cinta bicolor de su sombrero de otros tiempos se ha quedado mudo en el Parlamento y prefiere hablar en la calle ante sus adictos: hay en ese ambiente menos peligro de fracaso.

Pero tan densa es ya la hostilidad contra el Estatuto, que todas sus habilidades no fueron parte a evitar que su propio público se levantase indignado el domingo en Zaragoza contra la insinuación de aceptar una parte de él: sus oyentes le replicaron ¡nada!

Cuanto más vibrante fué esta repulsa, tanto más entusiasta fué la acogida a la dura crítica de la labor gubernamental: de «ataque a fondo al Gobierno» lo ha calificado el Conde de Romanos, por eso se le considera como la nota política culminante de la semana.

Pero para su debida eficacia es preciso que esas manifestaciones sean ratificadas en el lugar adecuado; de otro modo creeremos en un número más de la pantomima que hasta ahora ha venido representando el jefe radical como comparsa de la mayoría republicanosocialista.

El trágico episodio de Villa de Don Fadrique (Toledo) es un aldabanazo más, capaz de despertar a los más sordos, a la conciencia ciudadana para que acabe de enterarse a donde conducen ciertas propagandas y la ceguera de las autoridades que las consienten, si no llegan a prestarles ayuda.

Mientras se cierran con el menor pretexto centros de Acción Popular y se prohiben actos organizados por ella, funcionan sin trabas centros comunistas causantes de sucesos sangrientos como el que nos ocupa, en que pierden tres hombres la vida y resultan no menos de dieciseis heridos.

He ahí toda una loa de una política suicida.

Por otras Repúblicas

La revolución del Perú, de que nos hacíamos eco en el último número, fué dominada a los pocos días no sin que las tropas gubernamentales tuvieran que entablar un duro combate con los comunistas rebeldes por la posesión de la ciudad de Trujillo, de que aquellos se habían apoderado. Dos días duró la lucha y en ella hubieron de tomar parte fuerzas terrestres, marítimas y aéreas.

El nuevo Gobierno portugués en su declaración ministerial ha prometido gobernar con alto sentido nacional para todos los portugueses. Principia a ponerlo en práctico haciendo venir a que descansen en tierra portuguesa los restos del último Rey, cuyo patriotismo se reconoce en la nota oficiosa que comunica al pais la noble iniciativa, que serán seguramente incapaces de comprender muchos neorrepublicanos de estas tierras

Aún mucho más incomprensible será para los aludidos que en un Estado laico el Presidente de la República acepte la presidencia de honor y un ministro de un Gabinete de izquierda la efectiva de unas fiestas de una Federación de Patronatos Católicos... Pues tales fiestas serán del 15 al 18 del corriente en Niza de Francia con asistencia de 15300 gimnastas, pertenecientes a 422 Asociaciones católicas.

En el Brasil ha estallado una sublevación contra el Gobierno: su núcleo está en el Estado de Sao Paulo, cuyo gobierno han asumido los rebeldes. De las noticias hasta ahora confusas y contradictorias parece desprenderse que lleva la peor parte el Gobierno federal.

Terminemos con una nota simpática y digna de imitación. En Valparaíso (Chile), unos comunistas trataron de incendiar la iglesia de los Doce Apóstoles; pero al darse cuenta una veintena de mujeres que estaban orando en el templo reaeccionaron tan valientemente contra los incendiarios que los pusieron en precipitada fuga con total fracaso de sus propósitos criminales.

De todo el mundo

La conferencia de Lausana ha finalizado en un éxito tanto más celebrado cuanto menos se lo esperaba. Al fin cedieron las conveniencias nacionales al interés mundial, que anda esta vez acorde con los dictados de la justicia. De las cifras fabulosas en que se cifraron las reparaciones que había de pagar Alemania por haber perdido la guerra se ha rebajado tanto que se reduce a 3.000 millones de marcos y aún para su pago se concede moratoria. Hasta desaparece la palabra ofensiva «reparaciones», sustituída por la más amistosa de «contribución a la reconstrucción económica de Europa».

Bienvenida sea esta aurora de paz.

Casa ROLLÁN - Modas
Gumersindo de Azcárate, 5 :: GIJON
Extensa colección en modelos de Vestidos, Abrigos y Sombreros :: Talleres de Confección con maestras de primer orden

Almacenes SIMEON
San Bernardo, 52 :-: GIJON
SEDAS-LANAS-BLUSAS y PAÑERIA
Todo lo de Tejidos, pero principalmente cuanto cabe en los cuatro precedentes títulos, lo trabajamos en la más completa amplitud.
Ni hay novedad que no tengamos, ni precio que no desafiemos.
SEÑORA:
Visítenos y se convencerá de que estamos surtidísimos a precios siempre afinados.
Todos los Sábados regalamos **un bonito globo** a la compra que **exceda** de cinco pesetas.
Almacenes SIMEON SAN BERNARDO, 52 GIJON

Un secreto a voces...
Si, Señora; es un secreto a voces que nuestros Almacenes **"La Sirena"** *se han conquistado los favores de todo el pueblo gijonés. De nuestros Almacenes ha hecho el público su casa favorita, debido a que los genéros son todos de resultados inmejorables y sus precios afinadísimos.*
Almacenes LA SIRENA

Jim-Dandy
MARCA REGISTRADA
La última maravilla de la ciencia para desinfección y destrucción de toda clase de insectos y sus gérmenes.
Adoptado oficialmente en los Estados Unidos de Norteamérica.
JIM DANDY, destruye Cucarachas, Moscas, Mosquitos, Pulgas, Chinches, Hormigas, etc., etc.; sanea y purifica la atmósfera.
JIM DANDY, al revés de todos los productos similares hasta hoy conocidos, no ahuyenta, mata.
JIM DANDY, es inofensivo para las personas animales y aves. No mancha.
JIM DANDY, es un producto ideal que, una vez probado, jamás se olvida.
El representante en España del maravilloso **JIM DANDY,** hará en su casa, cuadra, gallinero, establecimiento o edificio de espectáculos, una prueba completamente gratis.
JIM DANDY, es la personificación de la higiene y de la salud.

Audid a comprar en las casas comerciales que figuren anunciadas en esta publicación.

RECAUDACION DEL TESORO

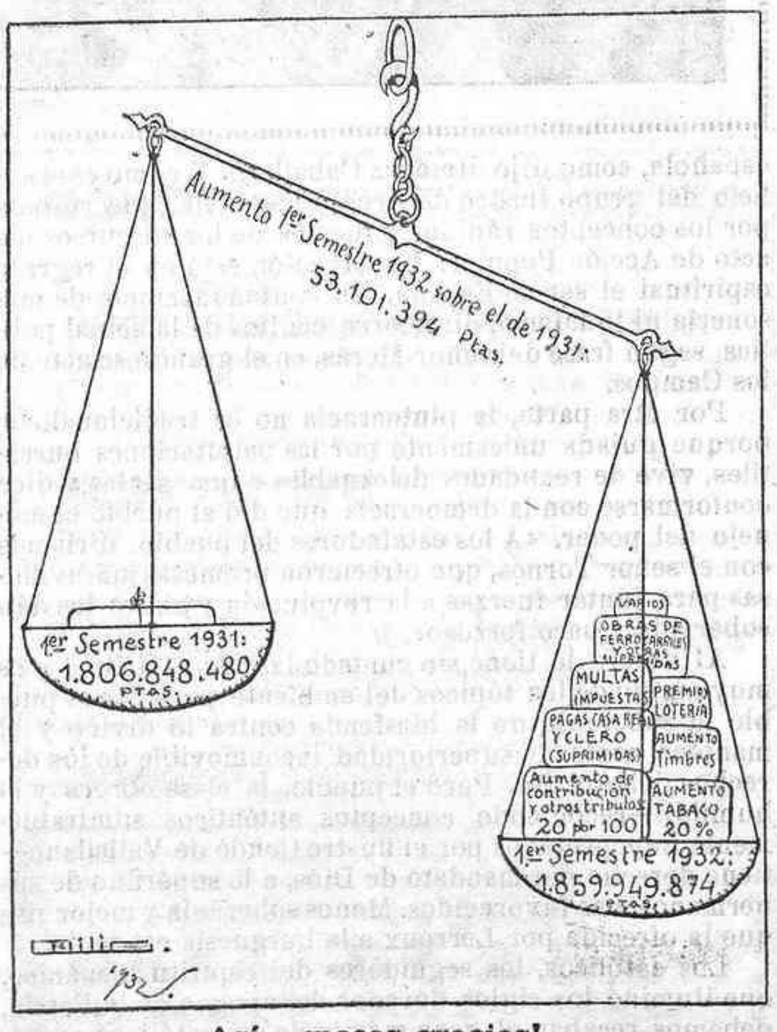

Así... ¡pocas gracias!...

La Juventud Católica Femenina de Gijón, en Covadonga

Se sentía la necesidad de visitar a nuestra Santina, tan querida, y sin esperar más se celebró el domingo, 10 de julio la peregrinación a Covadonga. Eramos cerca de un centenar las que en representación de toda la Juventud nos consagramos a la Reina del Auseva.

Un grupo de 18 salimos el día anterior, con una tarde expléndida Salvamos felizmente los 92 kilómetros que nos separan del solar de la Patria, entre paisajes encandores de villas y aldeas, dejando al paso monumentos nacionales.

A poco más de las siete llegamos a la Santa Cueva, en el momento que las simpáticas Teresianas cambiaban el vestido rojo de Nuestra Señora por el blanco que tan bien le va porque hace más visible su figura «pequeñina y galana.»

Rezado el rosario, salimos a disfrutar del hermoso oscurecer, tan misterioso en esta sagrada montaña, donde no hay más ruído que el de la Cascada, que sale de los píes de la Virgen, como si quisiera acompañar a rezar en tono alto, aumentando a la vez nuestro fervor.

El hospedaje en el Hostal Favila de lo más agradable. Nos instalaron en las mejores habitaciones del primer piso. Desde el comedor se admira por los grandes ventanales en arco, el golpe de vista de más belleza—si pudiera saberse cual es más—entre los muchos que encierra este poema de la naturaleza y de la historia en su divino recinto.

Amaneció el día solemne nos reunimos en la Cueva para recibir la sagrada Comunión con el mayor fervor que nos fué posible. Antes de las once recibimos los autos que traían el resto de nuestras compañeras, y ya juntas todas se celebró una Misa, donde el muy Ilustre señor Magistral nos dirigió elocuente plática, llena de unción apostólica. Produciros con espiritu de fé—decía—y que la inteligencia y el corazón marche siempre de acuerdo». «El mundo se salvará, si quieren las mujeres». Nos recordó la última encíclica del Santo Padre sobre la oración y penitencia, y nos recomendó abstenernos de aquellas diversiones que no pueden ser lícitas a una joven cristiana y mucho más católica.

Después de visitar la Basílica, nos reunimos nuevamente a las cuatro en la Cueva, y para despedida tuvimos exposición, rosario, el breve y sentido acto de Consagración, leído por la presidenta, y finalmente el himno, cantado por todas.

Llevamos profundo agradecimiento de todo el Cabildo y muy especial del muy Ilustre Sr. Abad, por tantas facilidades, así como del señor Magistral por su participación en los actos.

ANTONIA

GUMER BAZAR DE NOVEDADES Y ARTÍCULOS PARA REGALO
CORRIDA, 83 (frente al teatro Robledo) GIJÓN

EL CENSO ELECTORAL

En cumplimiento de lo dispuesto por la Junta provincial de Estadística en circular publicada en el «Boletín Oficial», desde el día 16 al 31 del actual mes, ambos inclusive, quedan expuestas al público las listas electorales de este Municipio, en el edificio del Instituto de Jovellanos, como lugar más céntrico y de mayor comodidad para los vecinos, a fin de que puedan ser examinadas y producirse dentro de dicho plazo las reclamaciones sobre inclusión y exclusión que se estimen convenientes, previa la justificación documental correspondiente.

No descuide nadie revisar bien las listas electorales y ver si está incluido en ellas, con claridad y con el nombre y apellidos sin equivocaciones, y en caso negativo hacer la reclamación.

Es importantísimo para que no nos arrebaten el voto, arma que nos ha de dar el triunfo.

La Innovación
Novedades - Pañería - Tejidos
La casa preferida del público
Teléfono moderno, 1315 GIJÓN

Ese grupo simpatiquísimo de entusiastas «albiñanistas» que fueron la semana pasada a las Hurdes para saludar personalmente al Doctor Albiñana, está obligado a tributar un reconocimiento de gratitud al señor Gobernador de esta provincia.

Gracias a él, la excursión no ha pasado desapercibida, y todos los periódicos de España publicaron su gesta, y enterados de la detención y minucioso «cacheamiento» de que fueron víctimas antes de salir de la provincia, y de volver, después de diez kilómetros de recorrido, a ponerse a disposición del señor Gobernador, hizo que, ya resuelto el «conflicto» y al emprender de nuevo el viaje, por todos los pueblos de paso recibieran verdaderas aclamaciones de simpatía, distiguiéndose la obrera villa de Sama, en la que los obreros y las mujeres, desde las calles y desde los balcones y ventanas de las viviendas, les saludaran frenéticamente, con aplausos y con vivas al confinado Doctor, el que iban a visitar.

Lo que no hubiera pasado de ser una excursión turística pasó, por obra y gracia del señor Gobernador de la provincia, a ser una marcha triunfal y una propaganda hermosa de las ideas nacionalistas.

Muchos de los excursionistas nos preguntaban, con extrañeza, el por qué de esa detención y la causa de ese escrupuloso cacheo que a todos les hicieron, como si se temiera la conflagración de un nuevo complot.

Y vamos a responderles a todos y cada uno con nuestro acostumbrado versito.

¿La causa no la adivinas?...
pues te la diré al instante:
¿no dicen que es de Alicante?...
pues serán «alicantinas».

Recordemos que el general Cavalcanti fué destituído y hecho prisionero por contestar al ministro señor Albornoz, que dijo en Avila que a los militares no les dejaría ni «estornudar», diciendo que él estaba dispuesto a «toser alto y muy fuerte».

Ahora también por «toser alto y muy fuerte» desde sus columnas «La Correspondencia», (antes «La Correspondencia Militar) se suspendió su publicación y se confiscó su maquinaria.

La cosa está íntimamente relacionada.

Esto no es más que un explicable derivativo de aquello.

No se puede estornudar,
según dijo su excelencia,
ni toser, ni gurgutar;
por lo tanto, hay que evitar
que haya «correspondencia».

«El Noroeste» del domingo, ha reseñado el gran mitin que en los Campos han celebrado los elementos de la Acción Popular de Gijón, con un éxito resonante, y en el que hicieron uso de la palabra: «mediocridades», como el ilustre presidente de la Academia de Jurisprudencia, exministro, y sabio orador, señor Goicoechea, y el no menos sabio e ilustre exalcalde de Madrid, señor Conde de Vallellano.

Con este motivo intercaló, el diario reformista, donosos comentarios.

«El teatro estaba casi lleno—escribió el diario y al revés de lo que ocurre siempre, ayer ocupaban las localidades de preferencia, las butacas y plateas, los hombres; y las localidades altas, cazuela y demás, estaban ocupadas por las señoras, que también había muchas.»

Eso de «casi lleno», demuestra lo lleno que se hallaba el coliseo durante aquel acto, porque acostumbrados estamos a saber el uso que hace de sus prismáticos el periódico en cuestión.

Para mirar sus cosas los usa por el lado del aumento.

Pero para contemplar las nuestras los emplea del revés.

Todo el mundo bien conoce
el proceder sistemático;
con que usa del prismático
este diario de Gijón;
a nadie, pues, se le engaña
con su escribir peregrino,
con el que va de continuo
falseando a la opinión.

«En la barandilla de los palcos había una especie de colgaduras—sigue escribiendo el diario—con las inscripciones. Una decía: «Justicia»; otra, «Libertad»; otra, «Fraternidad», y otra, «Trabajo», sin duda para recordar la época de la monarquía y de la Dictadura, en que tanto se conculcaron, escarnecieron y pisotearon tales principios.»

¡Olé, por lo flamenco!

¿Qué dirán de esto los hermanos Miralles, el Doctor Albiñana y los deportados de Bata, los centenares de obreros y guardias civiles muertos desde el 14 de abril del 31, los periódicos multados y suspendidos, los directivos de la Acción Popular de Oviedo, las señoras y señoritas multadas y hechas prisioneras por lucir el emblema monárquico y el Crucifijo, los miles y miles de obreros parados, el incendio de los conventos. eso del Estatuto catalán, y los cientos de mítines de derechas suspendidos?

Todo lo cual acredita
de que para hallar frescura
todo aquel que se derrita,
venir aquí necesita...
este diario lo asegura.

Atienda sinó «El Noroeste», a la noticia que, ese mismo día; publica «Región» de Oviedo:

«Sama.—A las cinco de la tarde de ayer, y por orden gubernativa, ingresaron en la cárcel de Sama siete jóvenes felguerinos que enviaron al gobernador civil de Oviedo un telegrama de protesta por la detención de los miembros directivos de la Agrupación asturiana de Acción Popular.

»Se comenta con indignación el hecho de que se haga permanecer a estos jóvenes quince días en la cárcel de Sama, en la que les es imposible el descanso por contar solamente con dos camas, aparte de las pésimas condiciones de salubridad de la prisión.»

Se precisa gran frescura,
y singular cara dura,
ante hechos tan palmarios
para decir ciertos diarios
que no existe Dictadura.
Y al hablar de libertad,
igualdad, fraternidad,
y otras tales zarandajas,
aunque nos corten en rajas
diremos que no es verdad.

Pero volvamos a la sabrosísima de «El Noroeste».

A continuación sufrió el cronista un ataque de sinceridad.

Y dijo: «En otros se leía, «Propiedad». «Orden», «Familia» y «Patria». Eso estaba bien, porque ahora, como es sabido, sólo existen en España esas cosas en el recuerdo; todo lo «destruyó» la República.»

A confesión de parte renuncia de prueba.

Tu lo dijiste
padre Mostén,
tu lo dijiste
y ha de estar bien.

Resulta todavía más gracioso esto otro, que no tiene pérdida.

«A juzgar por lo que ayer se dijo, la actual República española es el régimen nefando y abominable que jamás vieron los siglos, sus hombres los seres más despreciables de la tierra, y España ha sido empujada por la República y por estos hombres siniestros, a estado tan desastroso, que no hay país de la tierra más desventurado ni tendrá ya remedio; como no vuelva la Monarquía. ¡Qué lástima que se haya ido!».

Qué irónico está Oliveros, ¡eh!

Y que gracioso.

Y que bien enlaza lo de arriba con lo de abajo.

Aunque esto lo afirma él en tono humorístico, su jefe, don Melquiades, que es algo más formal, está cansado de decirlo en sus discursos, pero que muy en serio.

Y lo hemos escuchado de boca de muchos de sus correligionarios.

Y es la opinión general de la mayoría del pueblo.

Y decimos de la mayoría. porque solamente los bien «enchufados» son los que están conformes con la marcha de la política.

Lo probó aquel contingente de hombres, que asistieron al mitin, entre los que se hallaba, casi en pleno, la directiva del partido Reformista local y muchos federales, aplaudiendo, sin rubor ni contenciones, cuanto los ilustres oradores dijeron.

Y así con su gran frescura
Oliveros el gracioso,
hizo a toda orquesta el oso
con fineza y galanura.

Y terminó su crónica con este párrafo elocuente.

«En fin, hubo tres horas de expansión a chorro libre y de aplausos frenéticos. Realmente, ya tenían necesidad de este acto de desahogo.

¡Ah!. Los organizadores no permitieron los vivas ni a Cristo».

Para que vea «El Noroeste» que nosotros no acostumbramos a salirnos de la ley.

Y que somos muy educados y muy finos en nuestras actuaciones.

Y que presentamos argumentos convincentes y no gritos provocadores.

Provocadores para ellos, por supuesto.

Y que aunque las gargantas no hayan preferido ese y otros vivas, las manos al aplaudir los han manifestado bien elocuentemente.

Si les sale tan brillantemente como el nuestro el mitin anunciado por su jefe el próximo día 24 en el Campoamor de Oviedo, puede hablarles a ellos de esa libertad que tanto propugna y defiende como divisa de la actual República, el diario reformista.

No nos enorgullecemos de la gran reacción derechista que se observa.

Ni nos apuntamos el triunfo como éxito de nuestros trabajos.

No se debe esto a nuestras propagandas.

La actuación de nuestros gobernantes es la mejor colaboradora.

Esta es la que nos dá más prosélitos.

Al suyo y otros partidos
por sus pleclaros servicios,
con sus pifias y sus «pifios»,
estamos agradecidos.

Y que conste nuestro reconocimiento a la gran cultura y sensatez del pueblo de Gijón, respetando, y aún acudiendo, a nuestro mitin.

Le damos con efusión
nuestro aplauso muy sincero,
y un abrazo verdadero
al culto pueblo: Gijón.

Por cierto que al señor conde de Vallellano le ha retirado el título, «El Noroeste».

Le llama democráticamente el «ex-conde».

No sabíamos que poseía tales atribuciones, el colega.

Tome un buen antiespasmódico,
no se nos vaya a morir,
por un hepático cólico,
este festivo periódico
que nos hace de reir.

La Kent, en Oviedo, dijo que quería un laicismo religioso. ¡Atiza!

Y que quería la paz. ¿Quién será esa señora?

No dé vueltas a la noria
la exdirectora Victoria,
déjenos el alma en paz;
de su gran activad,
nos queda buena memoria.

Para Meriendas y Excursiones:
Fiambres - Emparedados
EMPANADAS DE BONITO Y TERNERA
Casa RATO

S. A. JULIANA
Materiales de Saneamiento
Exposición: Pi y Margall, 1—GIJON

Luis del Campo Valdés-Hevia
Seguros Marítimos
Comisario y Liquidación de Averías
Libertad, 49, 1.º -:- GIJON -:- Teléfono 900

CORSES Y FAJAS de todas clases y precios; fajas de cauchotela para adelgazar; la faja obligada a gastar toda señorita que desee conservarse esbelta, pues la faja Aurea Leville, no permite criar grasas, que tanto afean la figura Venta exclusiva de ella: Corsetería Viguesa. Confecciones de señora y niños, medias y otros artículos. Vean escaparates y comparen precios. Nadie tan barato como yo. Menéndez Valdés, 4 — — — — — — GIJÓN

CASA ESPECIAL PARA
EQUIPOS DE NOVIA Y CANASTILLAS
"LA MODA INFANTIL" Corrida, 38
ROPA BLANCA FINA — ROPA DE NINOS

J. COLLADO S. Antonio, 2 —OVIEDO—
Ornamentos de Iglesia :-: Sastrería

Lo que Vd. quiera en RADIO -Especialmente-
Permítanos demostrarle que tenemos siempre ¡LO MEJOR!
RADIO ELECTRA GIJON

AUTO-SALON
Pi y Margall, 47
Teléf. 789 - Gijón
Agencia "FORD" OFICIAL

CALZADOS DERBY GIJON
Hoy sábado y mañana domingo, exposición de los nuevos modelos de Calzados.

ROTULOS ESMALTADOS
Librería PALACIOS
Santa Rosa, 4 GIJON

Mujeres de la Raza

JOAQUINA BOBELA

—¿Quién sería esta Joaquina? Adivinamos la pregunta; sobre todo para la generación presente el nombre de la esforzadísima asturiana resultará casi totalmente desconocida. Más bien merece los honores de la inmortalidad la sencilla esposa de Pedro Varredo, cuya virtud patriótica bastó a emparejarla con las heroínas madrileñas, aragonesas y galaicas.

Corría Mayo del año 1808; España se estremecía de rabia ante la invasión insolente de los ejércitos napoleónicos; Madrid había rendido la trágica y heróica jornada del día dos y Oviedo supo el día nueve la valiente actuación de muchos de sus hijos que secundaron la acometividad de Daoiz y Velarde contra el sanguinario opresor. Corrió la noticia de uno a otro confín de la ciudad; comentábanla los hombres, las mujeres y los niños, y a media mañana los alrededores de la Universidad y de la casa de correos hervían de gentes cuyas bocas dejaban escapar gritos de indignación incontenible.

Militares, civiles, estudiantes, empleados y clérigos que dirigía el exaltado canónigo don Román de Llano Ponte, alentaban en la muchedumbre el nobilísimo deseo de no consentir un día más el oprobio de la dominación francesa y el sacrificio de sus compatriotas.

Comandante provincial de armas era entonces don Nicolás Llano Ponte a quien se le ordenara publicar el bando del invasor Muratio. Disponíase a obedecer el Comandante, ya saliera en corporación la Audiencia con cuyo nombre promulgaría don Pedro de la Escosura el odioso edicto. La actitud del pueblo era inquietante, pero la ley había de cumplirse. Redobló el tambor en señal de llamada y antes de que se diera al viento una sola letra del aborrecido mandato oyéronse las voces claras y rotundas de dos mujeres:

—¡Abajo el imprímido!

—¡Qué no se publique!

Así gritaban María Andallón y Joaquina Bobela; dos pedazos del pueblo astur, dos lenguas inflamadas en la llama del sacro fuego de la libertad; dos relámpagos que hicieron cundir entre las muchedumbres el trueno magnífico de la rebeldía.

—¡Que no se publique!—repetía anardecido el canónigo Llano Ponte.

—¡A las armas! ¡A las armas!—incitaban airados el conde de Peñalva y el médico Manuel Becanco.

Empeñábase el Tribunal en que el tamborilero diera la señal de atención para que se leyera el bando y don Froilán Méndez Vigo rajó de un puñetazo el parche del tamboril. Desbordóse la ira del pueblo que apedreó a los Magistrados y les hizo guardarse en la Audiencia, mientras gritaba:

—Queremos el bando para prendele fuego!

Como no se les entregara, subieron a exigirlo hasta la misma sala del tribunal, y allí los hombres, con el alcalde Busto, y las mujeres, con Joaquina Bobela, gritaron hasta el delirio:

—¡Viva la Religión! ¡Viva el Rey!

Una vez prendida la hoguera de la pasión patriótica, el pueblo no se dió punto de sosiego: los aristócratas fraternizaban con los humildes; los estudiante encabezaban numerosísimos grupos que corrían de uno a otro extremo de la ciudad y al comenzar la tarde de aquel memorable nueve de Mayo, Oviedo entero se apretaba en los claustros de la Catedral y en la plazuela del Obispo.

¿Qué hacían allí los ovetenses? Esperar; esperar que sus hombres más valiosos decidieran si Asturias había de someterse al despótico albedrío del enviado napoleónico, o debía seguir reconociendo la soberanía del rey Fernando VII. Cuando se supo la viril decisión de aquella asamblea que declaraba la guerra al usurpador, el enardecimiento de la multitud alcanzó caracteres apoteósicos. Las mujeres y los estudiantes rompían en vítores que contestaba la multitud;

—¡Viva el Rey! ¡Viva la Religión! ¡Viva Asturias! ¡Fuera los franceses!

Y mientras los prohombres reclutaban voluntarios, Joaquina Bobela reunía sus grandes alientos de patriota y mezclada con estudiantes de arrebatado verbo, inducía a las masas a la toma de armas, quitaba y rompía los bandos que a favor de la noche clavavan los mandatarios de la autoridad y repetía con toda la fuerza de su entusiasmo:

—¡Mueran los franchutes! ¡Mueran los traidores!

Una vez aclamado general el Marqués de Santa Cruz, armado el pueblo y declarada la guerra a Francia, Joaquina Bobela no se dió punto de reposo; no arredraban los riesgos de la revolución a la esfordada mujer, que pronto se vió seguida por Marica Andallón y otras; ellas iban de un punto a otro llevando ayuda, bríos y decisiones a cuantos era preciso.

Un documento de aquel tiempo cuenta cómo la valerosa mujer «fué la primera en alarmar a la gente cuando se sacaran armas de la Real Fábrica, impidiendo después la publicación del bando, que asistió a tocar las campanas a rebato, que excitó al pueblo para sacar a los Oidores y Diputados de sus casas, formar la Junta general, proclamar General a Santa Cruz, que recibió el bastón de manos de Peñalva, y éste tomó el arma como si fuera mozo y fué al Campo de San Francisco a aprender el ejercicio... que cuando Murat condenó a muerte a Busto, Ponte, Peñalva y otros, pidió la lengua de doña Joaquina. Y que, cuando el enemigo invadió el Principado, doña Joaquina tuvo que emigrar; siendo saqueada su casa, sin que la dejasen cama en qué dormir ella y su dilatada familia...»

Todos cuantos refirieron los sucesos de aquellos días, convinieron en que esta Joaquina Bobela fué una de las mujeres «más varoniles, más esforzadas, y que hizo en favor de la justa causa lo que parece increíble en su sexo.»

Conoció el Rey la mucha lealtad y valor de la decidida asturiana y luego de honrarla con una cariñosa audiencia en su palacio de Madrid, la otorgó una pensión de cuatro reales diarios, muy estimada en aquellos tiempos y que en los actuales apenas si alcanzaría para pan.

Conocemos nosotros los datos que hoy nos permiten exhumar la figura de la heroína que vivió y murió como una española de reconocidas virtudes y de arrestos singulares, arrestos que no la hicieron vacilar ante los mayores peligros y que la indujeron en aquellos días de opresión extraña a levantar por sobre todas sus condiciones de mujer, las del amor a la independencia de su Religión y de su Patria, nunca sometida.

Mercedes Valero de Cabal.

ALMACENES
La Ciudad de Londres
NOVEDADES - SASTRERIA - TEJIDOS
Plaza de San Miguel. GIJÓN

Para Manicura y Marcel sírvase con Nati
Para avisos: Peluquería Estrada.
San Antonio, 23-25 — GIJÓN

Actividad femenina

Es una realidad consoladora el aspecto que la actividad femenina ofrece en toda España.

La mujer se apresta a la lucha, a la defensa de sus más caros ideales y de sus más sagrados derechos.

Y hay que hacer resaltar que las más decididas y entusiastas, somos las mujeres católicas.

Tenemos periódicos que nos honran, colaboramos y trabajamos sin descanso en una labor fecunda y espiritualmente femenina; la de *hacer* Patria.

¡Qué dicha para nosotras el ayudar con nuestro tenaz empeño a su salvación, hoy que tan herida y maltrecha se encuentra!

Surgen en nuestro campo de derechas femeninas figuras llenas de prestigio y saber. Damas cultísimas que brillan en mítines y conferencias en incesante propaganda de nuestras ideas, con arrogante valentía.

¿Qué creían los corifeos de la revolución, que las mujeres representativas de nuestra Nación, eran esas ridículas «damas rojas», imitadoras lamentables de un sufragismo exótico?

La mujer española quiere y pretende ser eso solo, mujer; en eso basa su grandeza, porque siéndolo, es madre, esposa amante o esposa mística como Teresa de Jesús, y reina excelsa como Isabel la Castilla.

Desde los tiempos del Imperio Romano, la mujer en España se ha destacado siempre. El Cristianismo la hace mártir sublime, la reconquista la convierte en defensa de la cruz, en ricahembra altiva que la dá culto amoroso dentro de los ferreos muros de su casa solariega...

Ya en nuestros días, al grito de la independencia patria, hace tambalearse en el solar hispano, el poder casi invencible del coloso de la guerra, Napoleón Bonaparte.

Tal es un ligerísimo examen de la actividad femenina a través de todos los tiempos.

Ahora está también en peligro la Patria de nuestros amores, la Religión perseguida, pisoteadas las convicciones; por ello la mujer se presta a luchar para defenderlas.

La palabra elocuentísima del Conde de Vallellano, ha dicho en uno de sus recientes discursos sobre temas femeninos, lo siguiente:

«La legislación republicana ha creado especiales conflictos a la mujer española, porque a ella incumbe principalmente la obra educativa de los hijos y la obra constructiva del hogar.

El divorcio y la escuela irreligiosa son las dos piquetas demoledoras que amenazan derribarla del trono secular donde la había elevado el cristianismo».

Los gobernantes de la actual República española nos han arrojado el guante de desafío, recojámosle y sabrán que es inútil pretender que las mujeres en España claudiquen vergonzosamente de sus ideas y de sus sentimientos, que en nosotras no arraigará jamás el materialismo y la corrupción que quieren imponernos.

Blanca S. Villegas de Arauz.

Madrid, Junio de 1932.

¡Esto no se puede tolerar!

Como nuestros lectores ya conocen bastantes cosas del hoy tan «afamado» alcalde de Sama, siendo imposible jamás se borren de la memoria hazañas de hombre tan genial, de espíritu tan equilibrado y profundo que se adelanta a los prohombres de nuestra República, al señor Albornoz, interpretando el artículo 27 de la Constitución Española; haremos un breve recuento de su labor altamente republicana.

Aportaremos algunos datos para que el epíteto SECTARIO, que tanto le molesta, no sea mal interpretado por la gente sencilla.

Después que hablen los hombres cumbres, los verdaderos jurisconsultos!

Bastante antes de estar en vigor la Constitución Española, el señor Celso, alcalde que cuenta con *excelentes consejeros*, movido de su ardiente celo en «pro» de todo aquello que significa libertad y democracia, tolerancia y respeto de ideales ajenos, se apresura a derribar el muro que separaba en el Cementerio a los católicos enterrados en tierra sagrada, de los que—conforme a su conducta—se hacían acreedores de ser civilmente inhumados.

Mas, lo anteriormente dicho no puede satisfacer espíritu tal liberal y demócrata pues uniendo a su tolerancia la FRATERNIDAD que tanto se cacarea, ha sabido detener y hacer la vida imposible a las dignísimas **Hermanas de la Caridad** (de la misma orden que instruyen actualmente a sus hijas) consideradas como ladronas, cosa que el público sensato detesta y los católicos detestaron, como lo confirma la retirada de las subvenciones que, al marchar aquellas monjas, dejaron de aportar en beneficio de la Institución, de suyo, tan humanitaria. Y desde entonces **La Acción Católica de la Mujer**, que siempre ha merecido justos elogios, realiza con mayor pujanza, si cabe, una labor digna de aplauso que las personas sensatas ardorosamente le tributan.

...Y, ¿qué es un alcalde?, se pregunta la gente. Nosotras, más que decir con sus admiradores de *«inteligencia privilegiada»* un alcalde es, diremos: «un ciudadano que interpreta leyes y *decreta*, sin atender a las manifestaciones de los gobernadores.» Bien claro se ve esto al interpretar el artículo 27, ya citado, prohibiendo la asistencia del clero a los entierros de los que deben sepultarse conforme al rito de la Iglesia Católica. Mas, como varios gobernadores, entre ellos el de Sevilla han dicho, que no sólo los enterramientos católicos, sino el Sagrado Viático «no constituía manifestación pública de culto católico», nuestro hombre talentudo, al parecer, nos da lecciones y manda un oficio aclarando el anterior y diciendo se extendía a la prohibición del Sagrado Viático. En interpretaciones está fuerte; parece no ser tan fácil redactar oficios.

Y más tarde pudo ser acto muy principal de la detención «**en aquel gran día**,» de tres sacerdotes que con sagrados ornamentos se les obligó entrar en la cárcel, donde permanecieron ocho horas, por el gran delito de acompañar los muertos a la última morada. A las dos horas de ser detenidos mandó el señor Gobernador civil se les pusiera en libertad, cosa que no notificó a los tres sacerdotes hasta el momento de libertarlos. ¡Qué delicadeza!!

Todo lo dicho anteriormente, confirma cuanta veracidad encierran las palabras del alcalde: «Tenía yo verdadero interés en evitar la detención». ¡Que cierto es... sólo impresiona a los tontos el llanto de cocodrilo!!

¿Qué tendrá la palabra *sectario* que no permite el alcalde se la apliquen, ni en broma? ¿Es impropia o demasiado propia? Sin ir más lejos, abramos el Diccionario Español y veremos las dos acepciones de este vocablo: 1.ª SECTARIO-«El que sigue alguna doctrina particular...» v. gr. la masónica. 2.ª SECTARIO-«Hereje, es decir, cristiano que disiente en artículos de fe de las doctrinas católicas».

Si pertence a alguna *secta*, no lo sabemos; pero el lector sabrá ver qué fiel y sumiso hijo es de la Iglesia Católica Apostólica Romana! ¡Sus compañeros a quienes mucho atiende, son anticlericales, que es lo mismo que decir: ¡Católicos como el que más!!

Es cierto que se han impuesto multas a personas muy dignas, pero no ha sido—dicen los amigos del alcalde—por ser *católicos*, sinó por ser *¡católicos contumaces!*

—Y lo de los cencerros?, preguntan algunos. A esto sólo diré: ¡Déjenles con ellos! ¡Qué bien le están!

Una cavernícola.

Sama de Langreo, Julio 6 de 1932.

FOTOGRAFÍAS
Por DELKURA
Corrida, 62 —:— GIJÓN

CRUCIFIJOS para señoras, señoritas y niñas, recibidos de distintas calidades. :—:
PRECIOS EN LA
OPTICA COVADONGA
San Bernardo, 37 GIJÓN

PROFESORAS
de Solfeo y Piano, Dibujo y Pintura, Instrucción Primaria, se ofrecen en casa o a domicilio.
PRECIOS MÓDICOS — — *Desde 1.º de Septiembre*
Para informes, Uria, 29, mueblería.—OVIEDO

FARMACIA Y PERFUMERÍA PINILLA
COVADONGA, 22 -:- GIJON

Droguería Central
Perfumería de toda clase y marcas.
Colonias y extractos a granel.
Exclusivas de L' Institut de Beauté de París.
D' Orsay de París y Productos Carpe.
Pinturas preparadas al aceite y al temple.—Papeles pintados.—Barnices.—Esmaltes y brochas.
Fajas de señora y caballero.—Bragueros.—Irrigadores.—Ceras para muebles y pisos, envasadas y a granel.
Esponjas naturales y de goma.
Cepillería y todo lo concerniente al ramo.

CHAMPAGNES «Dalmau» extra, 8 pesetas: Aguila Dorada, 7 pesetas: Espumate, 6 pesetas: Especial, 5 pesetas.
VARIACION DE FIAMBRES
Casa BLANCO
Pi y Margall, 37 GIJÓN Teléfono 73

Trozos y trazos

En el Campoamor, de Oviedo, se celebró el domingo un mitin radical-socialista, que hubiera resultado un acontecimiento de haberlo celebrado en la China, y no aquí, donde todos nos conocemos.

Al periódico «El Lunes» le gustó mucho, publicando su reseña en primera plana, bajo gruesos titulares, y añadiendo algunos comentarios de «si soy o no soy» de la pandilla.

Para él aquello fué «un éxito de organización y de resultado».

También había en el escenario, escribió «El Lunes», y desde luego por todas las localidades, muchas señoras y señoritas, nota esta magnífica y que se comentó con elogio.

Con que magnífica, ¿he?

¿Y comentada con elogio?

¿No sería con extrañeza?

¡Vamos, hombre!

Entre los oradores figuró el médico gijonés señor Gutiérrez Barreal, presidente del Ateneo, y perteneciente al partido de «Al servicio de la República».

En los diagnósticos propios de su profesión delicada, no le podemos negar el acierto, pero en sus diagnósticos políticos ha demostrado lo mal que anda de capacidad, este doctor gijonés.

¿No llamó gran figura de la República a la Kent?

Y, ¿no dijo que las Cortes Constituyentes están actuando con una perseverancia y un fervor republicano digno del mayor elogio?

Por eso decimos, que esto dicho en la China, quizá hubiera estado bien, pero aquí donde todos y cada uno sabemos lo que hacen esas Cortes... ¡vamos, Barreal, que te colaste!

Y añadió: «Los críticos ignorantes quieren ver las Cortes disueltas, sin comprender que no puede ser así mientras el Parlamento no cumpla su mandato».

¡Qué va a poder ser, amigo doctor!

¿Dónde van a cobrar sus mil pesetas mensuales los diputados, si las Cortes se disuelven?

Lo que ha demostrado en esto el señor Barreal, es su gran desinterés, porque no siendo diputado, defiende las dietas de éstos.

De «Al servicio de la República», se ha pasado el domingo «al servicio de los socialistas».

Es un acto verdaderamente humanitario.

Y hasta una obra de misericordia.

¡Dar de comer al hambriento!

Nosotras quisiéramos que nos definiera el sabio doctor lo que significan Cortes Constituyentes.

Porque para nosotras, como su mismo nombre indica, son las encargadas de hacer una Constitución.

Y si la Constitución ya está hecha y aprobada, nos parece que han terminado su labor.

De otro modo debe de cambiárseles el nombre, y, como al ondulado, llamárselas Cortes Permanentes.

Y a las mil pesetas mensuales que cobran los diputados, «pensión vitalicia».

Y terminó llamando a las derechas «buhos de los malos agüeros que van saliendo de sus escondrijos».

¡Qué fino! y, ¡qué bonito!

Esto nos hizo recordar un discurso suyo pronunciado en un acto solemne del Colegio de los PP. Jesuitas, cuando estos señores aún le regían, en el que hizo profesión de fe y de amor a la Compañía de Jesús, y hasta prometió salir siempre en su defensa.

Pero... el hombre dispone y la política se lleva los cuartos.

¿No es verdad, doctor?

Pero dejemos descansar al señor Barreal después de elucubraciones tan brillantes, que bien se lo merece, y pasemos a lo que dijo el ingeniero pecuario señor Gordón Ordáx.

Este se las lió con las matemáticas para demostrarnos que vivimos en los mejores de los tiempos y en el mejor de los regímenes.

Según él, en el último cuatrimestre la República ha logrado recaudar 63 millones más que en el mismo período de años anteriores.

No pretendemos negar la veracidad de esa cifra.

Pero también debiera haber dicho cómo se había logrado esa recaudación.

Aumentando los impuestos a todo, a la propiedad, al comercio y a la industria, al tabaco y a la gasolina, tocándole por dos veces el gordo al Estado, y cercenando todos los gastos, con la supresión de infinidad de obras públicas, y dejando en la calle, sin tener que comer, a miles de obreros parados.

De este modo podían no.

Nada; que siguen hablando para los chinos.

Albornoz, el gran Albornoz, el insigne ministro de Justicia que se hizo célebre por aquel magnífico Decreto en el que se permitía casarse los hermanos, también dijo sus cosas en extremo saladísimas.

Escuchad una que copiamos de «El Lunes»:

«Solo Felipe III llegó a verificar 209 canonizaciones».

¡Caramba!, no lo sabíamos.

Siempre hemos creído que los Papas eran los que canonizaban, pero ahora el señor Albornoz, con sus grandes conocimientos de Historia, nos ha sacado del error.

Y casi estamos por creerle, porque cuando el posee facultades para decretar que los hermanos pueden casarse, nada de particular tiene que un rey pueda canonizar a sus súbditos.

¡A ver cuando empieza él a canonizar desde su Ministerio! «La Victoria Kent es la mayor espiritualidad que tiene la República». Puede empezar por ella, después de afirmar lo que antecede.

Y apropósito del Cristo que llevan las señoras sobre el pecho, hizo un párrafo de relumbrón que arrancó aplausos del auditorio.

«¡Qué pena siento—dijo—cada vez que tengo que presenciar una de esas manifestaciones».

También el diablo se llena de pena.

Y añadió de seguido: «Ese Cristo no es el que se levanta en la hora de la muerte, ni el que figura en la celda de los presos (¿es verdad, señorita Kent?), no es el de las Cruzadas, ni es el Cristo de los mártires».

Bueno, pues díganos qué Cristo es ese, y acabemos de una vez.

«Es el Cristo,—dije», añadió con ironía.

Vaya, vaya, señor Albornoz, usted no gravita.

Ya lo creo que es el Cristo de las Cruzadas, y eso significa el llevarlo sobre el pecho las señoras.

La nueva Cruzada.

También hablaron la señorita Nelken y la Kent.

Seamos finas y galantes.

Respetemos sus disertaciones.

En todos los discursos se ha ponderado fervorosamente la Gran labor de Victoria Kent como directora del Cuerpo de Prisiones.

Entonces, ¿por qué fué destituída?

Y, ¿a qué fueron debidas tantas huelgas del hambre y algaradas habidas dentro de las cárceles durante su actuación?

Volvemos a insistir; todos los oradores se expresaron como si hablaran en la China.

Y no les faltaron «chinos» que, inconscientes, les aplaudieran.

De los de «a tres peletas».

- Bolsillos últimas novedades -
Bazar CADAVIECO

CANEJA SAN BERNARDO, 76 = JOVELLANOS, 32 =
TEJIDOS - PAÑERÍA - NOVEDADES
Teléfono, 15 :-: GIJÓN

Anuncios y convocatorias

Acción Católica de la Mujer (Gijón)

Se convoca a todas las asociadas de la parroqnia de San Lorenzo, para el miércoles, día 20 del actual, a las cinco de la tarde, en el domicilio social, Cabrales, 91.

Casa ANTONINA OVIEDO Cimadevilla 34. Telf. 3134
MERCERÍA Y PERFUMERÍA
Plisados, Vainicas, Bordados, Incrustación
BOTONES FORRADOS

Ultramarinos Finos y Almacén de Lanas Colchoneras
Tomás Fernández
San Bernardo, 15 = GIJÓN = Teléfono 1325

RAMON FERNANDEZ BUSTO
Automóviles de alquiler «Peerless», O-7050, O-7044, O-5911
Punto, Jardines de la Reina. — GARAGE ASTURIAS
Teléfono núm. 156
San Bernardo, 28, 2.° GIJON

Talleres Tipográficos LA RECONQUISTA
Impresos de todas clases
Ediciones artísticas
Asuntos religiosos
San Bernardo, 99 y 101 -:- Gijón

LA VILLA DE GIJÓN CORRIDA, 100 -PRECIO FIJO-
TEJIDOS.—EL MEJOR SURTIDO EN PAÑERIA

CASA DAVID.-Gijón
PIANOS - RADIO - GRAMOFONOS - DISCOS

Antigua Funeraria Hijos de Feliciano Rodríguez
Primera de la Provincia :-: Fundada en el año 1874
Gran carroza fúnebre automóvil .:. Servicio completísimo y permanente
Moros, 40 GIJON Teléfono, 103

CONSULTORIO
de enfermedades de la piel, nerviosas y mentales
RODRIGUEZ SAN PEDRO
Uría, 70 - OVIEDO - Tel. 3696

(4)

Escritos proféticos y los Crucifijos de la Madre Ráfols

de muerte, el decir algo de lo ocurrido; y a continuación hicieron un hoyo en la tierra para esconder mi Imagen. Antes de tirarme quiso mi Corazón Misericordioso que los tres oyeran mi voz, y les dije con amor compasivo: «Hijos míos, aun viendo tales prodigios, ¿no creéis? ¿Qué mal os he hecho Yo para que me tratéis así?»

Predicación admirable.

«Hijos ingratos: Yo os aseguro que en los tiempos venideros de este hoyo me sacarán otros obreros; vosotros sois dos, los que ciegos y endurecidos estáis, y cuatro o cinco serán los que presenciarán mi hallazgo milagroso, con un portentoso prodigio que llenará de asombro a todo el mundo *cristiano*. Ya que a vosotros no os conmueven estos prodigios de mi *amor* misericordioso y que desperdiciáis esta mi sangre que estáis viendo, no queriendo venerarla hoy, Yo os anuncio y aseguro que el metal y la tierra la adorarán y respetarán, y se conservará fresca y roja **hasta el día 15 de noviembre del año 1929**, en que Yo haré otro esfuerzo de Amor misericordioso, haciendo que otros hombres, que en este mismo lugar, honradamente trabajarán, por mediación Mía, con grande asombro uno de ellos lo encontrará, y con *fe ciega* y sin respeto humano a los demás compañeros, emocionado, lo mostrará. Y esta sangre preciosa que vosotros profanáis, entre sus dichosas manos se consumirá; y admirados del portentoso prodigio, con sencillez y ciega fe, la verdad del hecho siempre dirán; y atraídos por este portento, multitud de fieles de todas partes aquí vendrán, y la salud, de cuerpo y alma, invocando a esta Imagen, conseguirán. Yo haré que en estas cercanías, que tan profanado he sido, se me levante un trono de amor, donde todos los pecadores que con fe me invoquen alcanzarán perdón, y que muchas almas puras y castas me desagraviarán ejerciendo por todas partes la caridad. ¡Tengo una sed ardiente de ser amado de los hombres! Y qué pocos, hija mía, son los que me corresponden de verdad.»

«Todo esto oían mis hijos ingratos con terror; tan de piedra su corazón y tan ciegos los tenía el infernal enemigo que por entonces todo fué en vano, y con furia infernal tiraron la Imagen al hoyo, entre horribles blasfemias, y, cubriéndola, apisonaron fuertemente la tierra, para que nadie de buena fe pidiera recogerla. Así, hija mía, me trataron esos hijos ingratos, y todas las delicadezas de mi Corazón misericordioso caían sobre sus almas como rayos de sol ardiente, que endurecía más sus corazones pecadores...

»El buen ladrón no acertaba a marcharse del sitio que habían escondido mi Imagen y con malos tratos lo alejaron de allí, amenazándole que, como dijera algo de lo que habían hecho, lo matarían. Yo, al ver como me amaba, y no cesando de llorar de sincero arrepentimiento, premié su grande *contrición* y el mismo día lo traje a gozar conmigo a mi Reino»

Desagravios y conversión.

La Madre Ráfols cuenta cómo hizo actos de desagravios al Señor, valiéndose de una fórmula a modo de Rosario de Desagravios, y después dice:

«También hice todos los días que permanecí en Villafranca, con el fin de desagraviar a mi dulce Jesús de las muchas profanaciones que recibió en este lugar, el Vía Crucis, descalza hasta el Calvario, y de regreso rezaba el Rosario de desagravios, que tanto les recomiendo; todas mis penitencias de esos días iban dirigidas al mismo fin: pidiéndole perdón y la salvación de esos hijos ingratos y desgraciados, si es que aún vivían. A lo que me contestó mi Dulce Jesús: «Si, hija mía, aún viven, llenos de remordimientos; pero no llega a triunfar la gracia; mi Amor misericordioso está esperando que tú hagas más penitencia por ellos y se conviertan.»

»Y mientras me decía estas palabras tan consoladoras, me hizo sentir con toda claridad, si mal no recuerdo en este instante, que estos pobres desgraciados eran hijos de Cataluña, y que desde que cometieron el hurto y aquellas profanaciones tan horribles no tenían tranquilidad en ninguna parte, porque el recuerdo de aquella sangre profanada y las palabras que nuestro Salvador les dirigió antes de echar su Imagen en el hoyo las oían sin cesar, y atemorizados y errantes no sabían dónde esconderse, por cuyo motivo estaban muy aniquilados y a punto de terminar su carrera sobre la tierra.

»A los dos días de hacerme estas manifestaciones, en que yo estaba haciendo oración y penitencia por estos dos pobres pecadores, se me mostró Nuestro Señor Jesucristo muy consolado y me dijo: «Basta, hija mía, basta; ya se han salvado aquellas dos almas que te recomendé.»

»Te hago saber, hija mía muy amada, que han muerto muy arrepentidos pidiéndome perdón en alta voz y bendiciendo mi

(Continuará)

De un viaje por Las Hurdes

AL ENCUENTRO DE UN PATRIOTA

Síntoma deprimente de unos tiempos de escasa espiritualidad y de refinado positivismo, es el hecho este de que unos cuantos «quijotes», empujados por el fervor de los ideales, nos hayamos decidido a despreciar sacrificios y dispendios, lanzándonos carretera adelante, en magnífico autocar, para salvar la enorme distancia que nos separa del humilde e inhospitalario rincón de esta tierra española, en el que purga el «delito» de su acendrado españolismo, un alma gigante que no se aviene a sufrir calladamente los atentados, que a su parecer, se cometen contra la madre patria.

Para llegar hasta el pueblo de Nuñomoral, en las Hurdes, donde se halla confinado el tres veces doctor, señor Albiñana, hubimos de agruparnos veintiocho gijoneses, admiradores suyos, y después de oir la santa misa, a las cinco y media de la mañana en la parroquia de San José, comulgando en ella casi todos los excursionistas, empredimos el viaje, al comenzar el cual recitamos las preces de rigor, para que el Cielo protegiera nuestro éxodo.

Nuestra iniciativa, al ser conocida en el círculo de nuestras amistades, fué recibida poco menos que como una aventura loca que íbamos a correr, pues sabido es que por la fama, esa región abandonada e inclemente, aparece en la imaginación de muchos como algo inexorable y peligroso.

No es tan fiero el león como nos lo pintan, ni tan inaccesibles aquellos parajes como para considerarlos poco menos que imposibles de abordar.

Claro está que la distancia que de ellos nos separa es enorme, seiscientos o más kilómetros que, con los de regreso, suman más de mil, atravesando capitales soberbias e históricas como León, Zamora y otras, para terminar esta primera jornada en un confortable hotel de la famosa Atenas española: Salamanca.

Allí descansamos hasta las nueve y media del siguiente día en que dimos comienzo a lo más difícil y escabroso de la excursión.

El loco.

Los que no nos echaban en cara, al darles noticia del viaje que íbamos a emprender, el sacrificio imponente de la larga carrera y de los grandes sacrificios que lleva aparejados, nos asal-

Tipicos hurdanos.

taban, para el ataque, por el lado de que no era digno de ellos un hombre que no tiene en su favor otro mérito que el de una exaltación rayana en la «chifladura».

Y al oir esto, pensábamos en los grandes personajes de la Historia, a los que cabía entonces aplicar igual calificativo, a las grandes gestas que hoy admiran las naciones todas, el «loco» Colón que se atrevió a cruzar los mares desconocidos en busca de nuevos mundos para engarzarlos a la corona de España, a los nuevos guerreros e insignes conquistadores que dieron la vida por su patria, a los mismos mártires del Cristianismo que regaron de sangre el Circo Romano por confesar su fe, y a nuestra memoria vino el recuerdo del Serafín de Asís, San Francisco, al que asombrados ante su abnegación, y el amor para con todas las criaturas, también los hombres de su época llamaban «el loco».

Loco sí pero loco de amor a sus patria, es el único delito que logran cargar sobre la culpabilidad de este hombre extraordinario, los que de tal modo asienten que no llegan a comprender la exaltación vibrante de los seres vigorosos que despreciando egoismos, y sacrificando conveniencias, saben darse en holocausto por los demás, para engrandecer y abrillantar de oro con sus gestas las páginas de la Historia

Síntoma deprimente de estos tiempos—como decimos al principio—en los que el patriotismo, el desinterés y la abnega-

Grupo de niños hurdanos.

ción por los grandes ideales se atreven, los egoistas, los débiles, los brutalmente materializados, a calificar de locura.

El haber tanto «cuerdo», es nuestro desprestigio, y el mayor mal para la salvación de nuestra patria.

Y... vamos al único obstáculo que interrumpió nuestra gran caminata.

Fué este, una orden de detención, apenas llegados a Olloniego, dada por el señor Gobernador de la provincia, mediante la cual fuímos al llegar a este punto, detenidos por una pareja de la guardia civil que, a todo correr de automóvil, fué a nuestro encuentro, obligándonos a volver hasta el cuartel de dicha guardia civil, donde ya estaban sufriendo escrupuloso cacheo nuestros compañeros de Oviedo que, en otro autobús, se habían adelantado en el camino.

Uno por uno fuímos pasando ante dos policías, venidos expreso de la capital, siendo leídos cuantos documentos llevá-

Magnifica fachada del Santuario de las Batuecas.

bamos en cartera, requisados todos nuestros bolsillos, y los bolsillos de mano de las señoras, dandósenos la orden de volver a Oviedo, después de los diez kilómetros, desde la capital, ya recorridos.

No hicimos ni una protesta, no levantamos para nada nuestra voz, ante el temor de que se nos prohibiera continuar el viaje, y los agentes aquellos de la autoridad cumplieron tan admirablemente su cometido que hasta se dedicaron a recoger y combinar papeles, de suyo inofensivos, que algunos jóvenes excursionistas, atemorizados, hubieron de romper y arrojar al camino antes de pasar la minuciosa de inspección.

Conviene aquí hacer notar la desigualdad de trato para con nosotros que no llevábamos al exterior ningún signo ni bandera, ni dábamos un grito que pudiera calificarse de subversivo, con el de consideración y respeto recibidos el domingo por siete autobuses, que por el mismo sitio pasaron, cargados de comunistas que se dirigían a Pajares para celebrar nna asamblea, tremolando banderas rojas y tirando, al pasar por los pueblos, infinidad de proclamas revolucionarias, de las cuales poseemos un ejemplar.

A estos ni se les detuvo, ni se les conminó para nada..

¡Maravillas del régimen de libertad que disfrutamos!

Ya en Oviedo, después de varias horas, se nos dejó de nuevo continuar el viaje, con el consiguiente transtorno en el trazado itinerario, pues el retraso de salida, a las doce y cuarto en lugar de las seis y media que habíamos proyectado, suponía llegar, como llegamos, a Salamanca a altas horas de la noche.

Sin embargo, tenemos que mostrar nuestro agradecimiento a la primera autoridad de la provincia por su celo en el cumplimiento de su cargo, pues gracias a esta detención, nuestra excursión, que hubiera pasado desapercibida, como hubimos de comprobar por cuantas poblaciones pasamos, y hasta nos mereció en Mieres un acto popular de gran simpatía, aplaudiéndonos al pasar los obreros, y las mujeres, desde las puertas de las casas, balcones y ventanas, lo que nos produjo un efecto consolador que aumentó el entusiasmo de que íbamos poseídos.

Pero esta narración se va haciendo algo larga, y la extensión de nuestro periódico nos apremia para cortarla, así que dejaremos para la semana próxima, Dios mediante, la segunda jornada, que comprende desde Salamanca a Nuñomoral, donde está el ilustre confinado.

UNA EXCURSIONISTA

Talleres Tipográficos «La Reconquista».—San Bernardo, 99.—Gijón

Mujeres: leed y propagad este semanario. Es vuestro: es defensor de vuestros intereses y de los intereses sagrados de vuestros hogares.

Precios de suscripción:

Un mes	0,50	Semestre	3,00
Trimestre	1,50	Año	6,00

Eloy Mateo
Médico-Dentista
Consulta de 9 a 1 y de 3 a 7
Casimiro Velasco, 18 pral. GIJON

ALMACENES QUIROS
ULTRAMARINOS FINOS
Especialidad en alimentos de régimen.
Servicio a domicilio.
TELEFONO 3115

LA ARGENTINA
- Casa especial en Ultramarinos de Clases selectas -
Gumersindo de Azcárate -:- GIJON

Ferretería Vasco Asturiana (S. A.)
San Bernardo, 55-57—GIJON—Cabrales, 30-32
Almacén de Ferretería y Quincalla-Loza y Cristal-Herramientas para Ferrocarriles y Carreteras-Depositarios de los contadores «ASTER» - Depósito de Ladrillos Refractarios
Articulos de Saneamiento

ACADEMIA DE CORTE Y CONFECCION
DE AMPARO ALVAREZ RUBIO
Viuda de C. Casero
Instituto, 43, 2.° Gijón Internados, precios módicos

Banco Gijonés de Crédito
GIJON
Capital: 12.000.000 de pesetas
Sucursales en Avilés, Colunga, Luanco, Ribadesella y Villaviciosa
Este Banco efectúa en condiciones excepcionalmente ventajosas toda clase de operaciones de BANCA, BOLSA Y CAMBIO.
CAJA DE AHORROS.—Imposiciones desde UNA peseta. Intereses: Tres y medio por ciento. Reintegros a la vista.
Consignaciones a vencimiento fijo: A un año..... 4 1/2 por 100; A seis meses.. 4 por 100
CUENTAS CORRIENTES en pesetas o en moneda extranjera

Laboratorio de Análisis Clínicos de la Farmacia de J. Escalera
a cargo de Fernando Prendes Escalera
Farmacéutico, Diplomado de la Facultad de Medicina de París
Análisis completos de orinas, esputos, sangre (Waserman), haces etc. Preparación de autovacunas.
S. Bernardo 49 y Trv. Cabrales 7.-Tel. 145 - GIJON

PESCADERIAS GIJONESAS
Pescados y Mariscos frescos del día
SERVICIO A DOMICILIO
San Bernardo, 72-74 = = Teléfono núm. 20

ALQUILO Casa Somió-Villamanín
Huerta — Jardín — Tranvia
Razón, JUAN SUAREZ, Somió-Park.

FERRETERIA GREGORIO ALONSO, S. A. Gijón
Almacenes de Ferretería-Quincalla-Loza y Cristalería-Artículos Sanitarios-Herramientas para Ferrocarriles y Minas

Proteged aquellos comercios cuyos anuncios figuren en nuestro periódico.