LA CORRESPONDENCIA DE ESPAÑA

PRECIO DE LA SUSCRICIÓN
MADRID: Edición de la mañana. 1 Pta. Mes.
PROVINCIAS Y PORTUGAL. . 5 Ptas. Trimestre
EXTRANJERO. . . . . 12 —
ULTRAMAR. . . . . 15 —
PRECIO DE LA VENTA
Por menor, 5 céntimos ejemplar. Por mayor, 90 cts. 50 ejemplar.
MADRID. Factor, núm. 7.

DIARIO POLÍTICO Y DE NOTICIAS
ECO IMPARCIAL DE LA OPINIÓN Y DE LA PRENSA.
Fundador: D. Manuel María de Santa Ana.

PRECIO DE LOS ANUNCIOS
UNA PESETA LÍNEA
Los anuncios de primera plana, reclamos, etc., financieros referentes á Bancos y Sociedades, á precios convencionales.
Se reciben en esta Administración, en la Sociedad General de Anuncios, en l'Agence Havas, 8, place de la Bourse (París), y en todas las agencias de publicidad.
Con arreglo á la Ley cada anuncio pagará 10 céntimos por impuesto de timbre.
ADMINISTRACIÓN, Factor, 7.

AÑO XLVIII.—NÚM. 14.466 | Madrid, Martes 14 de Setiembre de 1897 | OFICINAS, FACTOR, 7

El fosfato de cal que existe en nuestros huesos, nervios y músculos, es absolutamente indispensable al organismo: bajo la forma perfecta que le ha dado Dusart, el lacofosfato de cal es asimilable, reanima las fuerzas, estimula y regulariza el apetito; esto explica la venta realmente prodidiosa del *Vino y Jarabe de Dusart*.

RECUERDOS HISTÓRICOS

LA GUERRA DE GUERRILLAS

Ahora que luchamos en las provincias ultramarinas donde nuestros soldados han hecho morir á tanto desleal, y en donde quedan aun grupos de gente armada que pueden ocasionar desgracias é inquietudes hasta que las barra el celo incesante de la guardia civil y de una policía bien montada, me vienen á la memoria ciertos sucesos que los viejos recordarán en el acto y que siempre es bueno hacer saber á la juventud del día, á la que ya lee y discute, á la que da su opinión á trocheimoche, á esa que comienza por arreglar el mundo... en el café, y que tal vez un día pueda influir en los destinos de la patria.

Muy joven era yo cuando, como todo el mundo sabe, auxiliaba á mi querido padre en los vastos negocios mineros y de fundición de cobres que él fundó en Sierra Nevada.

Una tarde de invierno de aquellas tan cortas, tan frías y tan melancólicas, cuando en familia y en torno de flameante chimenea discutíamos las faenas del día con los ingenieros y empleados de la casa, un viajero llegó á nuestra puerta y pidió hablar con nosotros privadamente.

Era un sujeto de robusta complexión, como de 45 años de edad, con bigote negro muy espeso, algo calvo, de ademanes bruscos y de enérgica mirada.

Algo cojeaba el recién llegado, que presentándonos no sé que carta de introducción, expuso desde luego el objeto de su visita con una franqueza verdaderamente militar.

Yo, señores, soy fulano de tal; afiliado desde niño al carlismo, he peleado por mi rey todo el tiempo de la guerra, y después de terminada, he sostenido con valor en el campo mis convicciones, seguido de un puñado de parientes y de amigos, durante catorce años; tengo, como ustedes pueden ver, siete balazos y quince heridas de sable y lanza en todo mi cuerpo; esta rodilla me la deshicieron de una descarga, y no es poca suerte que aunque algo cojo, pueda andar y montar á caballo.

Vengo á este país, donde nadie me conoce, para que me dejen vivir en paz, ya que en nada político me mezclo; vengo á ustedes, rogándoles me den trabajo, contando con mi lealtad; pero si, lo que Dios sabe, un día se alzase D. Carlos, ustedes me relevarían de todo compromiso y me iría á cumplir con lo que de niño juré y sellé con mi sangre tantas veces.

Esto era por el año 66. Mi padre contestó al que tal cosa nos proponía que en los tiempos que por entonces corrían, era un sueño pensar que la causa carlista pudiera levantar cabeza, contando el gobierno con ferrocarriles, telégrafos, etc. Y sin embargo, vino la revolución, vino la república, llegaron los desórdenes, y los carlistas volvieron á echarse al campo, y nuestro amigo murió en sus filas de brigadier, cumpliendo fielmente cuanto había dicho...

Aquel hombre, que vivió tranquilo entre nosotros seis ú ocho años; que organizó militarmente nuestros obreros, siendo esto base de su admirable disciplina; aquel ser tan sobrio, tan infatigable, tan modesto, era D. Angel Casimiro Villalain, jefe que fué de la célebre partida de los Hierros, quien, firmado el convenio de Vergara, sostuvo con 14 ó 20 caballos la guerra durante 14 años, teniendo en jaque á toda la guarnición de Castilla la Vieja.

Un día en que para trillar á las columnas que los perseguían, tuvieron que hacer muchas leguas, llegaron á un caserío cuadrado de esos que se ven en los campos de las Vascongadas.

Entró la partida, quitaron sillas, se cerró el gran portalón y ántes de recogerse á descansar, D. Angel colocó á uno de los suyo en lo más alto del edificio para vigilar todo el campo en una gran extensión. Por la noche ellos no tenían que temer; pues sabían que las columnas no andaban. Quiso la mala suerte que el centinela en vez de vigilar se ocupara en requerir de amores á una de las muchachas de la casa y entre tanto no vió acercarse á una columna de 30 guardias civiles—que se presentó llamando á la puerta.—Avisada la gente saltaron sobre sus monturas y Villalain después de apretar las cinchas de su célebre caballo, *Polilla*, se acercó la cerradura para observar lo que disponía el jefe de la guardia civil. En el momento en que Villalain observó que aquel jefe colocaba su fuerza por mitad á un lado y otro de la entrada, comprendió que difícilmente podrían disparar sus armas sin grave daño de ellos mismos y en el acto montaron dentro de la cuadra precipitándose á escape sobre la salida y disparando sus trabucos á derecha é izquierda.

Así se hizo aquella dificilísima escapada que costó la vida á varios guardias sin perder los carlistas ni un solo hombre.

No había día que no se contase una sorpresa ó una hazaña de la célebre partida de *Los Hierros*, que al fin de 14 años aceptaron el indulto, entrando en Burgos Villalain, á caballo, al lado del capitán general...

España estaba pacificada, y, sin embargo, durante 14 años ni se podía viajar, ni se tenía la menor tranquilidad en los campos de ambas Castillas, sin contar antes con los guerrilleros antes citados que en vano se quiso exterminar con la fuerza armada, y que una buena policía hubiera deshecho bien pronto.

Se envió contra ellos un teniente famoso, por su bravura y astucia; Berenguer se llamaba aquel joven militar á quien nada arredraba en el mundo delante de sus lanceros. Marchó en busca de Villalain, jurando que traería su cabeza en la punta de su pica, para pasearla por las calles de Burgos.

Villalain le esperó en sitio conveniente; trabóse reñida lucha entre aquellos hombres dispuestos á vender caras sus vidas, y al grito de «dáte ladrón» que lanzó el jefe de la partida, caía muerto el bravo Berenguer, de quien *Los Hierros* decían no haber visto nunca hombre tan hermoso y tan valiente con las armas en la mano.

Esta es la guerra de guerrillas, y esta nadie la sabe hacer mejor que nosotros y los de nuestra raza. No es extraño que los cubanos la hagan bien, y que nosotros hagamos la policía tan mal dentro y fuera de nuestro territorio.

El marques de Alta Villa.

HOMENAJE Á DONIZETTI

El ilustrado escritor D. Luis Carmena y Millán, autor del precioso libro que contiene la historia detallada de *La ópera italiana en España*, amplía en un notable artículo que ha publicado en *El Imparcial* la idea que indicamos hace días de rendir público homenaje á la memoria insigne del inspirado autor de tantas obras inmortales.

Donizetti y su centenario en Madrid se titula el artículo y de él copiamos lo siguiente:

«Voy á permitirme ampliar la generosa idea de *Kasabal*, que de seguro habrá hallado buena acogida entre todos los aficionados al divino arte de la música, haciendo observar que el día propio y natural para llevar á cabo aquel proyecto, será el 29 de noviembre próximo, puesto que Donizetti nació en igual fecha del año 1797; y como el teatro Real habrá reanudado ya entonces sus tareas artísticas, sería, en verdad, omisión imperdonable que contando la empresa con buenos elementos y estando al frente de la compañía un maestro director de tan singulares aptitudes como el egregio Mancinelli, no se asociase á la manifestación universal de admiración que hoy se rinde al genio de Donizetti, celebrando una brillante sesión musical en su honor.

Pocos teatros habrá en Europa que vengan más obligados á hacerlo que el nuestro. Una tercera parte de las representaciones que en él se han dado á partir del año 1850, corresponde al repertorio de Donizetti, que ha constituido siempre el nervio de los espectáculos; y aun antes de que funcionase el teatro Real, el público de Madrid había disfrutado ya por espacio de veinte años, oyendo sus más celebradas óperas en los teatros de la Cruz, del Príncipe y del Circo, interpretadas por cantantes de tan alta celebridad como la María-Lalande, la Tasi, la Persiani, la Oreiro de Lema (después esposa de Ventura de la Vega), Mariani, Salvi, Ronconi, Marini y otros que pudieran citarse.

El teatro Real, templo espléndido del arte lírico, que merced á la poderosa iniciativa de la reina Isabel, secundada por el conde de San Luis, y venciendo no pocas dificultades surgidas en su construcción, quedó terminado en los primeros días de noviembre de 1850, se inauguró el 19 de dicho mes, en que celebraba sus días la reina, poniéndose en escena *La Favorita*, de Donizetti.

No parece necesario encarecer la importancia artística del acontecimiento, uno de los más memorables que registra la crónica de aquella época, y que aún recuerdan con fruición y deleite los setentones que tuvieron la dicha de presenciarle.

Los más celebrados poetas, la Avellaneda, Bretón de los Herreros, Hartzenbusch, Ferrer del Río, Príncipe, Selgas, Cañete y otros hicieron sonar sus liras en loor del fausto suceso, tejiendo una corona poética que corrió impresa en elegante folleto.

Fueron intérpretes de la famosa ópera de Donizetti la incomparable Alboni, el eximio tenor Gardoni, el barítono Barroilhet, que había creado su parte al estrenarse la obra en la Academia Imperial de Música de París, y el bajo Formes, que poseía la voz más excepcional entre las de su cuerda.

El entusiasmo del aristocrático público que presenció la representación, presidida por la augusta soberana y con asistencia de todo el elemento oficial, no tuvo límites, siendo los honores principales de la *recita* para el inmortal maestro y para la sin par Marietta Alboni, astro de primera magnitud en el cielo del arte lírico, tan estrellado y diáfano entonces como turbio y encapotado ahora.

Para dar idea de la fama que disfrutaba la Alboni, diré—y perdóneseme la digresión—que en el contrato que firmó para venir á Madrid, y que poseo original, tenía asignada la cantidad de 55.200 francos por 24 representaciones, suma exorbitante para aquella época.»

La idea ya está lanzada y robustecida por la autoridad de persona tan competente como el ilustre crítico musical autor de tan importantes trabajos acerca de la ópera italiana, de sus autores y de sus cantantes. Ahora, que la empresa del teatro Real la medite; afortunadamente está allí D. Luis París, que, además de un escritor muy distinguido, es persona de buen gusto y entusiasta por el arte, y hará, de seguro, algo que demuestre el culto que se profesa á Donizetti en la patria del más sublime de sus intérpretes: el malogrado é inmortal Gayarre.

Lo malo es que corren malos tiempos para estas serenas manifestaciones del arte; pero hay que tener en cuenta que ellas consolaron á nuestros padres en épocas que no eran mejores que la presente, y que en ellas podremos encontrar hoy algún consuelo á profundas tristezas, demostrando al mismo tiempo que en medio de nuestras luchas y de nuestros males no somos nunca indiferentes á los sentimientos purísimos que han inspirado las recientes fiestas con que Bergamo ha honrado la memoria de su hijo insigne.

Kasabal.

DESDE VIGO

En honor de Concepción Arenal.

La solemnidad artístico-literaria, celebrada en el teatro Tamberlik en honor de Concepción Arenal, ha superado á las esperanzas más lisongeras. El moderno coliseo estaba concurridísimo, viéndose á las damas más distinguidas y representantes de la mayoría de las naciones europeas y americanas.

Todas las clases sociales se asociaron á esa prueba de admiración á la memoria de aquella incomparable mujer, conocida en el mundo docto por Concepción Arenal.

La parte artística corrió á cargo de Balbina Valverde, la inimitable actriz del teatro Lara, que recitó, como ella sabe hacerlo, el precioso monólogo de Eusebio Blasco *Día completo*; Fernández Bordas, que hizo prodigios en el violín ejecutando el *Souvenir* de Haydn; Carmen Munaiz, que canta las melodías gallegas como María Guerrero, la genial artista del teatro Español, especialmente *Foi pol'o mes d'o Natal*, *¡Adios Mariquiña* y *Carmela!*; María Olloquí y Edithe Rose, dos pianistas de primer orden, muy guapas; la rondalla de bandurrias y guitarras compuesta por un ramillete de bellezas, las señoritas Edithe y Florencia Rose, María y Josefina del Río, Paz Oya, María Lema, Carmen y Angelita Yañez, Isabel Sequeiros, Blanca Cantalapiedra, Margarita Molins, Lima Lobit, quienes hicieron gala de sus aptitudes musicales en el pasacalle de *La banda de trompetas* y en la tanda de valses *Ayter theball*; el cuarteto Rodrigo, tan aplaudido en Mondariz; la música del regimiento infantería de Murcia, que tocó admirablemente la sinfonía de *Gillermo Tell* y el paso doble de la zarzuela *El gaitero*, y el laureado orfeón La Oliva que cantó las composiciones galaicas *¿Que ten o mozo...?* y *Pepita*, dirigido con acierto por el maestro D. Ramón Castro.

La parte literaria se compuso de lectura de poesías. Una muy notable, de Concepción Arenal, dedicada á Méndez Núñez; otra inspiradísima, del poeta Alberto García Ferreiro, titulada *¡Gloria!*, y la tercera, de Nicolás Taboada, titulada *Un altar*, todas muy aplaudidas.

Terminó el acto con algunas elocuentes palabras del Sr. Olivié y un discurso primoroso del catedrático de la Universidad de Santiago, Sr. Brañas, enalteciendo las virtudes, los talentos y el valor de Concepción Arenal, á cuya memoria se va á erigir en Orense una estatua por suscrición popular, suscrición iniciada y llevada á cabo por el periodista García Ferreiro y por el director de *El Derecho*, D. Vicente Nombedeu, con una perseverancia digna de loa.

El pueblo de Vigo ha dado una prueba más de su cultura, de sus elevados sentimientos y de sus entusiasmos por las glorias nacionales.

El hijo de D.ª Concepción Arenal, que es el ingeniero director de las obras del puerto, debe estar agradecido y enorgullecido.

La Sra. Arenal nació en Ferrol, murió en Vigo y la estatua se levanta en Orense. Y en Orense se levantó también hace años un monumento al padre Feijóo, debido á la constancia del actual alcalde D. Manuel Pereiro Rey.

Esta visto, la constancia todo lo allana y domina todas las dificultades.

Un aplauso al pueblo de Vigo por la velada y un voto de gracias al pueblo de Orense por el recuerdo.

J. Bouzo.

Vigo 12.

MADRID-GIBRALTAR

El tren de lujo Sud-Express, compuesto exclusivamente de coches-camas y de coche-restaurant, de la Compañía Internacional de coches-camas, y que hasta ahora paraba en Madrid, continuará su marcha una vez por semana, que será todos los martes desde el 7 de setiembre, hasta Algeciras y Gibraltar.

El Sud-Expreso de París, Madrid y Gibraltar llegará á Madrid (estación del Príncipe Pío) á las 11'40 de la noche, para salir de esa estación á las 11'55 y de la de Atocha á las 12'25 de la madrugada.

Llegará el miércoles á Córdoba á las 11'35, donde tiene enlace para la línea de Sevilla y Cádiz con el tren correo de las 12 y 5.

A Bobadilla á las 2'49 de la tarde con enlace para Málaga y Granada por correo, saliendo á las 4'39 para Málaga y á las 4'21 para Granada.

A Algeciras á las 7 de la noche, donde un vapor especialmente puesto á disposición de los viajeros del tren de lujo hará el trayecto de Algeciras á Gibraltar en 30 minutos.

La llegada á Gibraltar será á las 7'30 de la noche.

Para la vuelta, todos los miércoles.
Salida de Gibraltar á la 6'40 de la tarde.
Idem de Algeciras á las 7'30.
Idem de Bobadilla á las 12'10.
Idem de Córdoba á las 3'50 del jueves para llegar á Madrid, estación del Norte, á las 3'46 de la tarde y salir para París, según marcha actual, á las 4.

El nuevo tren de lujo, en vista de la rapidez y confort que ofrece, conducirá de la vía marítima muchos viajeros que aprovecharán el paso por España para visitar sus bellezas.

El trayecto se hace:
De Londres á Gibraltar. en 56 horas.
De París á ídem, en 48 íd.
De París á Madrid, en 28 íd.
De Madrid á Córdoba, en 11 íd.
De Madrid á Bobadilla, en 15 íd.
De Madrid á Málaga, en 18 íd.
De Madrid á Granada, en 20 íd.
De Madrid á Algeciras y Gibraltar, en 19 ídem.

EL TEATRO EN PROVINCIAS

Valencia.—En el teatro de Ruzafa funcionará desde el día 2 del próximo octubre una excelente compañía dramática. El nombre del director de ella, Wenceslao Bueno, creemos que es suficiente garantía.

Esta compañía actúa ahora en el teatro Principal de Cádiz, donde hace una campaña de honra y provecho.

Las obras que constituyen el *clou* de la temporada, por el éxito que han tenido, son *Tierra baja*, de Angel Guimerá; *Los gansos del Capitolio*, de Mario (hijo), y *Los domadores*.

Creemos, pues, que con estos antecedentes la campaña del teatro de Ruzafa en el próximo invierno será brillante, y el público es seguro que responderá como debe.

Villagarcía. — La compañía de verso que dirige el Sr. Carrascosa estrenó anoche el apropósito *Villagarcía por dentro*, original del periodista madrileño D. Fabián Bisbal.

Fué muy aplaudido y el autor salió varias veces á escena.

Alcañiz.—Desde el día 8 del corriente actúa en aquel coliseo la compañía de zarzuela cómica que dirige su primer actor D. Pedro Verdejo, la cual ha puesto en escena varias bonitas zarzuelas, entre ellas *Los africanistas*, *La sultana de Marruecos*, *Toros de puntas* y *Chateau Margaux*.

La ejecución ha sido en general buena, mereciendo los aplausos del público, que ha pasado algunas noches agradables oyendo á la señorita Mira, que posee dulce voz y declama con gusto, así como á los señores Verdejo, Beas, Saumartín y demás actores, quienes han estado acertados en el desempeño de sus respectivos papeles.

Gijón.—La inauguración de la temporada de ópera se verificará el sábado, día 18 del corriente, por haberse prorrogado la temporada en los Jardines del Retiro de esta corte, donde actúan algunos de los artistas que forman parte de la compañía que va al teatro Campoamor.

Empezará la temporada con *Carmen*. El domingo se cantará *Hugonotes*, para debut de la señorita Lerma.

Córdoba.—La compañía del Sr. Ortiz ha estrenado con muy buen éxito *¡Agua azucarillos y aguardiente!*

Granada.—En el teatro de Isabel la Católica debutó anteanoche la notable compañía de zarzuela y transformista, dirigida por D. Rafael Arcos.

Al espectáculo asistió un numeroso público, que quedó altamente complacido de la habilidad con que los diferentes artistas hicieron sus respectivos trabajos.

FUNCIONARIOS CIVILES.

En la asociación general de Funcionarios civiles, Trujillos, 7, ha quedado abierta la matrícula para la preparación á secretarios y contadores de diputaciones provinciales, de cinco de la tarde á ocho de la noche, á cuyas horas pueden adquirir datos y antecedentes las personas que lo deseen.

La sección de taquígrafos de la referida Asociación celebrará junta especial á las nueve de la noche de mañana para asuntos referentes á la clase.

Sociedad de Conciertos de Madrid.

Para cubrir algunas vacantes existentes en esta Sociedad y aumentar el personal de la misma á fin de que resulte tan completa su orquesta como las mejores de Europa, la junta directiva ha acordado sacar á oposición las plazas siguientes:

Dos de violín segundo; una de violoncello; otra de contrabajo; una de oboe, con obligación de tocar el corno inglés; una de clarinete segundo, con obligación de suplir al primero; una de fagot, con obligación de tocar el contrafagot; una de otro primer trompa, y una de trombón.

Las solicitudes para presentarse á estas oposiciones deben dirigirse al secretario de la Sociedad de Conciertos de Madrid, calle de Don Felipe, 8 duplicado, bajo, hasta el día 30 del presente mes, donde también podrán facilitar á los opositores cuantos datos crean necesarios.

Las oposiciones se verificarán en los primeros días del próximo octubre, en la forma acostumbrada en esta Sociedad.

vía muy mal... Ultimamente vendía periódicos...

—¿En dónde?

—En una de esas garitas que se ven en las esquinas de las calles, donde deben derretirse en el verano y tiritar en el invierno...

—¡Pobre mujer!

—En una palabra; ella no tenía un céntimo y, sin embargo, ese barón le hacía la corte y pedía su mano.

—¿Sériamente?

—Sí, sí; pero en el momento en que ese barón escribía á esa joven la carta que aquí ves —y mostró *Le Temps*, indicando el sitio en que la insertaba—expedía otra abrasadora á otra mujer de más edad é infinitamente menos atrayente...

—¿Es posible?

—Es cierto.

—Han podido engañarte.

—No.

—¿Por qué?

—Por una excelente razón.

—¿Cuál?

—Que las cartas estaban dirigidas á una persona que conozco mucho.

—¿A tí tal vez?

—Tu lo has dicho.

—¿Cómo se atrevia?...

—Llevó su audacia mucho más lejos.

Entonces la señora Chagny contó, con mucha gracia, la escena que había tenido lugar en su casa con todos sus detalles, y concluyó diciendo:

—Comprenderás que el hombre que de esa manera se conduce, no es sincero cuando escribe á una joven: «Os adoro hasta el punto de poner á vuestros piés todo lo que puedo ofreceros, mi apellido, mi fortuna y mi mano...» mentía como un simple saca muelas.

—Sí—dijo Magdalena.—¿Pero con qué fin?

—Hé ahí el misterio.

El conde estaba pensativo.

El asunto Caylus se complicaba extraordinariamente.

De pronto la rubia se volvió hacia él.

—¿No es verdad, coronel,—preguntó—que es extraordinario lo que pasa? ¿Cómo concluirá esto?

—A fe mia que no lo sé, pero hay un hecho que me llama la atención.

—¿Y es?

—Que vuestro vecino, que pasa desde hace mucho tiempo por un gentleman á la moda del día, no es más que un simple bandido.

—¡Oh!

—Por mi parte lo he creido así siempre, pero puedo engañarme... ¡Esperemos!... ¡El que viva lo verá!

XIII

La explosión.

La carta del barón Máximo Saint-Aubin á Aurora Milton, aquella carta en que la pedía en matrimonio, ofreciéndola sacarla de la miseria en que se encontraba y elevarla hasta él, todo esto por amor, había sido vendida.

¿Por quién? Por nadie, por un desconocido.

Varios periódicos la publicaban íntegra.

Unicamente los nombres eran los que no se ponian: se designaban por iniciales.

La joven pobre, detenida en un principio, conducida al Depósito y trasladada en seguida á San Lázaro por orden del señor Danglas, juez de instrucción, la designaban por sus iniciales A. M.

Esto era demasiado oscuro para que se pudiera descubrir quien era.

Pero el barón M. S. A., avenida del Bosque de Bolonia, *sportsman* bien conocido, buen jinete, excelente tirador y gran jugador, estaba tan claro que no podía dudarse un instante sobre su personalidad.

Olimpia Andral, desde el crimen del puente de la Tournelle, estaba agitada por una fiebre de remodimientos y de temores que aumentaban de día en día.

No salía de casa y leia con la mayor atención todos los periódicos, para ver lo que decian respecto á su asunto.

Y á cada periódico que leía crecía su ansiedad.

Aquel día había ido al hotel Saint-Aubin á fin de tranquilizarse hablando con su amante.

No encontró allí más que á Piriac, desorientado, lleno de temores como ella, y despavorido, como si hubiera oido chasquidos y temido ver derrumbarse sobre su cabeza el tejado de aquella casa donde se albergaba desde hacía tanto tiempo.

Ahora bien, desde hacía veinticuatro horas, se anunciaba como un hecho vanal la desaparición de Bernardo Chavarux, cuyo cadáver yacía en el fondo de las aguas, en el Sena.

Jesús Piriac, ignoraba sin duda alguna, cómo y por qué había sido retirado de la circulación aquel Chavarux, pero sabía que había estado en el hotel Saint-Aubin, que estaba en relaciones con el barón, que se habian visto varias veces, y encontraba una correlación en-

—¿Eso os parece?

—Moral y físicamente, lo que es muy raro, señor juez.

—¿De modo que yo debiera ponerla en libertad?

—E *incontinenti*.

—¿Es eso lo que sentís?

—Y presentarla vuestras excusas, pero claras, terminantes.

—Está bien—dijo Marcelo Danglas;—lo pensaré. ¿Tenemos otros asuntos hoy, amigo mío?

—Tenemos una porción de ellos.

—¿Pero pueden esperar?

—Eso depende de vos. Es preciso no cambiar las costumbres. Por un dia ó dos más en el depósito, no se morirán los pobres diablos, y aun habrá quien lo agradezca.

—Buenos días, Catois.

—Salud, señor juez.

—¡Hasta mañana á las diez en punto!

—Hasta mañana.

XII

Rumores.

En cuarenta y ocho horas los reporters, las agencias, los polizontes, en una palabra, todo los que suministran notas á los periódicos, á la prensa de Paris ó de provincias, se había agitado, removido alrededor del asunto Caylus.

Durante algunos días, éste debía producir su efecto de curiosidad, que en otro tiempo hubiera alcanzado proporciones enormes.

Los curiosos seguían apiñándose ante la puerta de la casa, cuidadosamente cerrada.

Algunos privilegiados consiguieron hacerse abrir la puerta y visitaron desde la bodega hasta los tejados.

Por otra parte, la edad del marqués Raimundo de Caylus, su reputación como hombre de buena fortuna y de triunfos fáciles, la cita dada, el arresto de una joven desconocida y de una belleza admirable, todo, en una palabra, se prestaba á los más variados supuestos, y la opinión pública inventaba los dramas más diversos, de los que ninguno se aproximaba á la verdad.

Pero en medio de aquella fiebre de curiosidad, á quien esta noticia de sensación había dejado fría, había sido á Magdalena de Arvil.

Desde que el general Fugeret se había presentado en su casa, para hacerla algunas preguntas, dejando suponer que, más feliz que los demás, él estaba sobre las huellas de la criatura perdida; desde que, al separarse, había reanimado en ella esperanzas muertas, no vivía ya para el mundo; era presa de los sueños más intensos, no pensaba en nada, más que en aquella hija, á quien no habia creido volver á ver jamás.

A la hora en que Santiago Fugeret, trasportado de alegría, volvía á tomar el tren de Vichy para París, el gabinete de la señorita de Arvil estaba sumergido en esa semi oscuridad resultante de la noche que se aproxima y del espesor de las cortinas que interceptan la luz de un día que se extingue.

Tendida en una *chaise-longue*, con la cabeza echada hacia atrás, un periódico caido á sus pies y los ojos cerrados, parecía dormir.

Pensaba.

Desde la partida del general no hacía más que repetirse:

—¿Por qué me ha dicho que tenga esperanza?

Y fuera de esta preocupación, nada podía conmoverla.

Se abrió la puerta del gabinete sin hacer ruido, y Magdalena oyó la voz de Brígida, que decía:

—¡Aquí está, señor coronel! Duerme.

Y en seguida otra voz que dijo:

—No tengáis cuidado, soy yo.

Magdalena se incorporó y sus ojos se encontraron con los de su amigo.

—¿Cómo va?—preguntó el coronel.

No esperó la respuesta.

Se apoderó de las manos de su protegida y dijo:

—No mal, según parece. Os vais haciendo razonable. ¡Qué felicidad si así fuera!

Brígida le acercó una silla.

El la rechazó.

—Eso no; una butaca bien confortable; me voy haciendo viejo decididamente. ¡Si, en verdad. Y puesto que no tengo intención de marcharme en seguida, no abandonaré la plaza si no me expulsan de ella.

Y dirigiéndose á la doncella, la dijo con tono familiar:

—Dentro de una media hora me traeréis una copa de Jerez, ¿eh?

—Está muy bien, señor conde—contestó la doncella.

Se arrellanó en su butaca, y dirigiéndose á la señorita Arvil, la dijo, lanzando un profundo suspiro:

—Tengo necesidad de recobrar fuerzas; acabo de pasar un mal rato.

—¿Por qué?

2009 Ministerio de Cultura

Edición de la noche.

VICTORIA DE LAS TUNAS

Más detalles oficiales.

Habana 13

(Recibido el 13 á las 8'54 n.)

Capitán general á ministro Guerra:

Cuatro oficiales y ocho tropa provisional Puerto Rico, prisioneros en Victoria de las Tunas y devueltos en Cauto, dicen fuerte que defendieron guarnecíanlo 70 hombres y tuvieron 30 bajas; todos fuertes tomados viva fuerza, excepción telégrafo, que se rindió con comandante militar, tropa y 40 voluntarios, siendo estos últimos macheteados.

Rebeldes tuvieron 200 bajas, muchos de graduación, entre ellos titulado general Menocal, muerto.

De la guarnición sábese, hasta ahora, heridos capitán Adolfo Rodríguez y teniente Antonio Maña.—*Weyler.*

EL ANARQUISTA DE BILBAO

(POR TELÉGRAFO)

Bilbao 13, 3'30 t.

Ampliando los detalles telegrafiados acerca de la detención del anarquista preso en la cárcel de esta capital, añadiré que el cabo de la guardia civil del puesto de Baracaldo tuvo confidencias de que habían llegado á aquella zona dos individuos que alardeaban de profesar ideas anarquistas.

Inmediatamente se practicaron diligencias, dando por resultando la captura de uno de ellos, llamado Pedro Rodríguez Conde, que había ido á dicho punto para propaganda entre los obreros de las fábricas.

Rodríguez fué detenido el año último por el mismo motivo. Actualmente dedicábase á expender clandestinamente periódicos anarquistas; se supone quue se halla afiliado al partido.

Ha confesado que su viaje á Baracaldo tenía por objeto la propaganda de ideas anarquistas.

Se le han recogido varios periódicos y un folleto titulado *Germinal.* Conducido á Bilbao se han encontrado en su domicilio muchos periódicos anarquistas, entre ellos varios ejemplares del titulado *La Idea Libre*, un diccionario de física, otro titulado *Conferencias de un obrera*, y una proclama escrita en diferentes idiomas.

En la inspección de vigilancia hallábase inscrito como anarquista.

Ha ingresado en la cárcel á disposición de las autoridades militares.

Los miñones practican diligencias para conseguir capturar al otro anarquista.—*Mencheta.*

ATENTADO RIFFENO

POR TELÉGRAFO

Tánger 13.

Circula el rumor de que los piratas riffeños se han apoderado de otra embarcación. Desconócese su nombre y nacionalidad, aunque se supone que sea española.—*Fabra.*

NOTICIAS DE GUERRA

En propuesta reglamentaria, correspondiente al mes actual, han ascendido al empleo inmediato superior en Sanidad Militar, el subinspector médico de segunda, don José Piñol Iniesta; el médico mayor don Jaime Bach Costadella; los médicos primeros D. José Aparici Puig y D. Fernando Fernández, y el segundo D. Justo Muñoz García.

—En el instituto de la guardia civil lo han sido, el comandante D. Manuel Hazaña Verdugo; el primer teniente D. Ildefonso Guisado, y los segundos D. José de la Torre Rey, D. Enrique Carrasco Aller, don Francisco Visedo Sánchez, D. Facundo Navarrete y D. Julio Sembrisa.

DECLARACIONES DEL SR. SAGASTA

En lugar preferente publicó anoche nuestro colega *El Correo* una carta que le dirigen desde Avila, fecha del 12, con autorización del jefe del partido liberal, para que vea la luz en dicho periódico.

Este documento, de verdadero interés, se halla concebido en los términos siguientes:

«He tenido ocasión de hablar con el señor Sagasta. Sigue creyendo que al regreso de la corte se planteará definitivamente el problema político y habrá cambio de situación.

Los conservadores—me dijo—harán cuanto puedan por evitarlo, pero no podrán conseguirlo, no sólo por la diferencia de doctrina, sino por sus divisiones personales. Si con Cánovas no hubieran podido seguir ya en el poder, ¿cómo han de seguir sin Cánovas? No han resuelto ninguno de los problemas pendientes; antes al contrario, los han agravado todos. La insurrección de Cuba, en lugar de decrecer, ha cobrado mayores bríos; la situación de Filipinas es también muy grave, y por no haber enviado los refuerzos que oportunamente pidió Polavieja, se ha dado lugar á que los rebeldes arrojados de Cavite se organicen en otros puntos y aprendan á hacer la guerra. Los partidos extremos están más envalentonados que nunca y hacen su propaganda y preparan sus trabajos con alardes y osadías que no pueden mirarse sin preocupación. Claramente se ve, además, que el país los rechaza y no podrán, por tanto, resistir los embates de la opinión.

Considero imposible la conciliación en el poder y por el momento. Si ya no se pudo realizar ante el cadáver de Cánovas como producto de un arranque de patriotismo en tan grande calamidad, para llevarla á efecto ahora, ó tiene que abdicar Silvela de la selección, motivo de su disidencia y base de su programa, ó tienen los ortodoxos que someterse á Silvela olvidando demasiado pronto la memoria de su ilustre caudillo.

La selección y la conciliación no pueden por menos de ser obra del tiempo y de los sucesos, lo mismo que la jefatura, que el tiempo y la oposición otorgarían al Sr. Silvela, si éste sabe esperar, que es lo más difícil para la generalidad de los políticos españoles.

No creo que se reunan las actuales Cortes; pero si se reunen, su vida será tan estéril como efímera. Creo, además, que su reunión ha de ser contraproducente para la reorganización del partido conservador, el cual, tal como están las cosas y dada la actitud de cada uno de los grupos que lo componen, no puede reorganizarse más que en la oposición.

No realizada, pues, la conciliación á raíz de la tragedia de Santa Agueda, no la creo ya realizable sino en virtud de un trabajo depurativo que ha de hacerse en la oposición y por exigencias de la misma.

Yo tengo la convicción de que la solución del partido liberal en estos momentos, es la única beneficiosa para el país, para las instituciones y para el mismo porvenir del partido conservador. Y en esta confianza espero tranquilamente los sucesos.

—

Así se expresó el Sr. Sagasta, autorizándome para hacer públicas en *El Correo* las anteriores declaraciones.

Respecto á la actitud de los Estados Unidos y propósitos de Mr. Woodford, se mostró muy reservado el ilustre jefe del partido liberal.»

El Correo advierte que las declaraciones sobre la conciliación están hechas antes de que el Sr. Sagasta conociera el artículo de *El Tiempo.*

En la carta que hemos recibido de Avila se nos dice además que, por fortuna, el jefe del partido liberal está muy bien de salud.»

En Gracia y Justicia no se ha terminado aún la combinación de prelados á que da lugar la muerte del cardenal Monescillo, porque no ha concluido el cambio de notas que es costumbre sostenga el gobierno con el Vaticano, cuando se trata de proveer cargos de tan elevada jerarquía en la Iglesia.

DESDE LOS PIRINEOS

He hecho una rápida excursión por los pueblos de la frontera. En este verano ha sido menos numerosa que en años anteriores la colonia española en las playas francesas, lo cual se explica sin dificultad.

El comercio de Bayona lamenta de veras el desnivsl de los cambios, que ayuda poderosamente á la paralización de los negocios. En cambio en nuestro puerto de Pasages se abomina de la intransigencia francesa, que impide el fácil tráfico de los vinos, con notable quebranto de la riqueza nacional.

Por fortuna, la industria se desarrolla cada día más en la provincia de Guipúzcoa, y sus productos empujan el desenvolvimiento del comercio. La agricultura en estos Pirineos de Occidente no ofrece brillante porvenir, pero sí diversos ramos industriales, que prosperan á ojos vistos del lado acá de la frontera.

Nuestras comarcas vascas son emporios de industria al lado de las comarcas vascas francesas. Ojalá pudiéramos decir lo mismo del resto de la Península española.

***

He recorrido en diversas direcciones el hermoso y pintoresco valle del Bidasoa. La riqueza de estos campos consiste en excelentes pastos y en los naturales productos de los bosques; pero no se explotan cual debieran explotarse, tanto que ahora podría repetirse con oportunidad lo dicho años hace por escritores notables, á saber: que la hectárea de pastos alpinos durante el verano dá de producto unos 100 francos, mientras que los rendimientos correspondientes en los Pirineos fluctúan entre 5 y 10; y que mientras el departamento del Doubs entrega anualmente al comercio en quesos de Gruyer más de 7.000.000 de francos, los seis departamentos de los Pirineos no dan sino medianos productos para el consumo local.

Pero ricos ó pobres, estos campos son preciosos y de clima benigno en el estío, que atrae y convida, como atrae y convida la dulzura de costumbres de sus honrados y laboriosos habitantes, lo mismo españoles que franceses.

***

He pasado una tarde en Biriatou, pueblecito cerca de Behobia, situado sobre fresca loma cubierta de perenne verdura y rodeada de alegres arroyuelos. El caserío es bonito, coronado por iglesia de alta torre, que parece bellísima terraza desde donde se contempla la mansa corriente del Bidasoa, que serpentea por entre fronterizas montañas que han sido, son y serán abrigo de contrabando y de contrabandistas mientras haya aduanas entre Francia y España. En este caserío veranea en precioso *chateau* distinguido matrimonio madrileño con dos niñas de corta edad, que son arcángeles de peregrina belleza, como la de la gentil y bondadosa dama que ha tenido la dicha de traerlas al mundo.

***

Desde las alturas que rodean á Biriatou se descubre soberbio panorama, y se ven en una buena extensión las verdes riberas del río. Allá á lo lejos se dibuja el horizonte del misterioso Océano, de frescas y arenosas playas, de cuyo fondo parece surgir la montaña de Guadalupe, donde ahora construye España uno de los fuertes mejores de nuestros tiempos.

Al pie de las laderas por donde se sube al castillo, se ve á Fuenterrabía con sus antiquísimas casas, tan antiguas como las ruinas del llamado palacio de Carlos V; más acá aparece Irún, y enfrente la Behobia francesa, con su iglesia restaurada por la munificencia de la emperatriz Eugenia en 1860, junto á la microscópica isla de los Faisanes ó de la Conferencia, donde se firmó el tratado de los Pirineos y se concertó el matrimonio de Luis XIV con la princesa española María Teresa. Más arriba, en una de las estribaciones pirenaicas, se descubren la ermita y fuerte de San Marcial, lugar que nos recuerda gloriosos hechos de nuestras armas sobre las francesas, lo mismo en 1522 que en 1813.

Más allá de Behobia y siguiendo las sinuosidades del accidentado suelo, encontramos...

Que conviene hacer aquí por hoy punto final.

F. Pérez del Toro.

Setiembre 5, 1897.

MEETINGS REPUBLICANOS

En Orense se celebró anoche el anunciado *meeting* de propaganda republicana.

De todos los discursos pronunciados fué el más importante el del Sr. Azcárate, que comenzó afirmando la fusión republicana tiene mucha virtualidad, por cuanto en ella caben las tendencias individualistas, socialistas federales y unitarias.

Hablando de Cuba censuró la conducta del gobierno al trasmitir noticias de la guerra, pues en concepto del orador, el pueblo español en América, como en España, es un pueblo grande con un gobierno chico.

Por último, refiriendose al carlismo dijo que es un partido menos religioso de lo que blasona, pues dirige sus propósitos á esclavizar la conciencia.

***

En Infiesto también se celebró ayer otro *meeting*, al que asistió el Sr. Labra.

El discurso del elocuente senador republicano fué acogido con grandes aplausos por la numerosa concurrencia.

D. Melquiades Alvarez también fué interrumpido diferentes veces en su discurso por los aplausos del público.

CRIMEN Y ROBO.

Un sujeto de 29 años de edad, que fué anteayer á Valladolid desde el inmediato pueblo de Valoria la Buena acompañado de su padre y con el fin de cobrar un premio de 14.000 reales que le había tocado en la última extracción, dirigiose á la sucursal del Banco para hacer efectiva la referida suma.

Al salir del establecimiento de crédito, encontráronse padre é hijo con dos desconocidos que se dijeron amigos suyos, los cuales les acompañaron por la ciudad hasta conseguir llevarse al joven fuera del radio, camino de Laguna.

Una vez en el campo se arrojaron sobre él, maniatándole con una faja y le robaron el premio íntegro.

Sin duda temieron los ladrones ser descubiertos por el robado, pues concluyeron por asestarle tres puñaladas y arrojarle en una zanja de la ribera, perteneciente al señor Taladriz, donde le encontraron casualmente por la tarde unos transeuntes, bañado en sangre.

Personado el juzgado en el lugar del suceso, ordenó la traslación del herido á la Casa de socorro y se dió comienzo á la instrucción del correspondience sumario.

La policía y la guardia civil indagan el paradero de los criminales.

El hospital de San Juan de Dios.

El nuevo gobernador civil, señor vizconde de Irueste, está decidido á que en esta semana se verifique la inauguración del nuevo hospital.

Al efecto, á primera hora de la mañana de ayer visitó el antiguo edificio, celebrando con los médicos una detenida conferencia.

Después se trasladó al nuevo hospital, en donde recorrió con detenimiento todas las salas y dependencias.

Por la tarde celebró una conferencia con el presidente de la Diputación provincial y los individuos de la comisión, habiendo acordado en principio que el 17 del corriente comiencen á trasladarse los enfermos, para cuyo día estarán ya en Madrid las hermanas de Santa Ana, que son las que estarán al frente del nuevo edificio.

La *Gaceta* de hoy contiene las disposiciones siguientes:

GRACIA Y JUSTICIA.—Reales decretos trasladando á la plaza de magistrado de la Audiencia provincial de San Sebastián á D. Godofredo de Besou, que sirve igual cargo en la de Vitoria, y á esta plaza á D. Faustino de Oneca, que sirve la de San Sebastián.

ULTRAMAR.—Real decreto concediendo honores de jefe superior de Administración á D. Marcelo Pujols y Camps.

Dice nuestro colega *El Globo:*

«A un amigo político suyo, residente en Madrid, ha dirigido el Sr. Romero Robledo una carta en la cual le trasmite sus impresiones acerca de la situación actual.

Hay que esperar—dice sobre poco más ó menos el batallador político—con mucha calma y mucha circunspección sin hacer caso de lo que afirmen unos y otros. Nosotros no seremos obstáculo para nada que redunde en provecho del partido conservador, pero tampoco nos separaremos de su tradición. ¿Quiere usted saber dónde estoy en las presentes circunstancias?

Pues estoy en Antequera.»

Nos escriben de Córdoba que muy en breve regresará á aquella capital el prelado de la diócesis, el cual predicará en la Catedral en la festividad del Rosario y días después presidirá, como representante de S. M. el rey, la solemnísima función de San Cayetano en la iglesia parroquial del Salvador, proponiéndose en seguida continuar la tercera visita pastoral de su diócesis.

Afortunadamente disfruta de completa salud, habiéndose extinguido del todo, hace ya tres años, su padecimiento reumático.

Los liquidadores del impuesto de derechos reales en los partidos, que á la vez son registradores de la propiedad, pueden, según real orden expedida por el ministerio de Hacienda, reclamar de las autoridades, corporaciones, notarios y particulares los documentos necesarios para las liquidaciones provisionales ó definitivas, iniciar por sí los expdientes de investigación y proponer el procedimiento de apremio, con arreglo á lo previsto en el capítulo 10 del reglamento vigente.

EL TEMPORAL

EN VALDEPEÑAS

Terribles son las noticias que se reciben de aquella población vinícola, quizá la más rica de España.

La tormenta empezó allí anteayer á las doce, cayendo fuerte turbión de agua acompañada de granizo, que no cesó hasta las tres de la tarde, destruyendo muchos viñedos.

El arroyo llamado «La Veguilla» se convirtió en imponente río inundando parte de la población y arrebatando con su corriente cuanto ganado encontró á su paso, é impidiendo á muchos vecinos salir de sus casas en las que penetraba el agua en tal cantidad que ponía en peligro la existencia de cuantos en ellas se hallaban.

Algunas de las piedras recogidas pesaban ocho y diez onzas.

Para que pueda formase idea de la impetuosidad de la corriente, baste decir que las aguas arrastraron muchisimas tinajas de 300 á 400 arrobas, infinidad de pipas, toneles y bocoyes llenos de vino y alcohol y cuantos muebles, carros y carruajes había en las casas inundadas.

De estas amenazan ruina más de ciento, habiendo quedado en la miseria multitud de familias, especialmente los pobres hortelanos.

Han ocurrido desgracias personales, siendo por el pronto conocidas la muerte de María Diezmos de 60 años y dos nietas suyas de 15 y 13 años, que perecieron ahogadas.

Algunos de los objetos arrastrados por las aguas han podido ser recuperados, si bien en una cantidad insignificante, comparada con lo que se ha perdido completamente.

La guardia civil y los vecinos de la parte no inundada de la población pudieron, merced á grandes esfuerzos, salvar la vida á infinidad de personas que hallábanse en inminente peligro.

Las pérdidas materiales se calculan en millones de duros, no habiendo sido mayores á causa de que la lluvia cesó pronto.

El pueblo ha quedado convertido en un barrizal, habiéndose destruido cuatro fábricas y siete bodegas, además de muchísimas casas.

Algunos vecinos han pedido al ministro de la Gobernación la destitución del alcalde y que se envíen fondos para socorrer á tanta gente como ha quedado en la miseria.

Anoche volvió á llover, lo cual produjo gran consternación en el vecindario, temeroso de que volviera á ocurrir otra inundación.

Los correos.

El correo del Norte llegó ayer á Madrid con gran número de horas de retraso, lo mismo que algunas expediciones de la línea del Mediodía.

En varios puntos.

Han caído lluvias torrenciales en Cuenca, Avila, Valencia y Albacete.

En esta última capital el aguacero anegó completamente los puestos y pabellones de la feria.

EN MADRID

A las doce y media de la madrugada de hoy y precedida de un relámpago deslumbrador y de un trueno espantoso, ha descargado sobre Madrid, durante media hora, una manga de agua que ha convertido las calles en verdaderos arroyos é inundado gran número de cuevas y algunas casas.

Nos limitaremos á publicar unas cuantas noticias por el orden en que las vamos recibiendo.

En la Virgen del Puerto.

Gran alarma reinó en las primeras horas de la madrugada entre las familias que habitan en las casas contiguas á la parroquia de la Virgen del Puerto.

Sería próximamente la una cuando la alcantarilla que desemboca en las proximidades de la expresada iglesia, se desbordó, convirtiéndose en un verdadero lago aquellos lugares.

La avenida no cogió desprevenidos del todo á los moradores de las casas inundadas, pues, con muy buen acuerdo, en las noches de temporal quedan siempre vecinos encargados de la vigilancia por si de pronto, como sucedió anoche, se vieran amenazados por una inundación.

La de esta madrugada ha tenido verdadera importancia y, por fortuna, no ha costado la vida á ninguno de los vecinos mencionados.

En un principio se creyó que se trataba de un incendio y estas fueron las noticias que llegaron al Gobierno civil, debido á que la benemérita de caballería que presta servicio por las proximidades al Campo del Moro, al observar las fogatas que hacían los habitantes de Nuestra Señora del Puerto pidiendo auxilio, las tomaron como señales de fuego.

Los primeros en llegar fueron el inspector de policía urbana Sr. Cavalo y un agente de la misma, que se encontraban en la carretera del Pardo.

Seis ó siete casas estaban completamente inundadas, alcanzando las aguas más de un metro de altura en los cuartos bajos, en los cuales pudimos observar que nadaban las camas.

En la iglesia sólo llegaron las aguas á la altura de unos cincuenta centímetros, no así en la huerta de la misma, que á la hora en que nos retiramos estaba toda inundada, no viéndose las plantas ni las flores que tanto abundan allí, por cubrirlas el agua.

Seguramente ésta tenía un metro de altura.

Pasados los primeros momentos, llegaron á la Virgen del Puerto el teniente de seguridad D. Zacarías López y varios guardias, comunicándose las oportunas órdenes para que sin pérdida de tiempo se enviara el servicio de bombas.

A las tres de la madrugada se había podido achicar el agua en algunas casas, dedicándose los vecinos á desalojar los cuartos bajos, que eran los que ofrecían mayor peligro.

En la calle de García de Paredes

Una de las casas en donde mayores daños produjo la manga de agua de anoche, fué la señalada con el núm. 17 de dicha calle de García de Paredes, en donde se hundió un cobertizo, quedando envueltas entre los escombros dos personas, que resultaron heridas

En otros sitios.

En el ministerio de la Guerra llegó á inundarse el patio, removiendo el piso de madera que tiene el portal de la entrada principal del edificio.

En el teatro Eldorado.

En este coliseo, donde hubo anoche extraordinaria concurrencia, hasta el punto de venderse en las cuatro funciones todas las localidades, llovió tan copiosamente como en la calle.

El público se guarecía de la lluvia cubriéndose los sombreros con periódicos, pues eran muy pocas las personas previsoras que llevaban paraguas.

El pasillo central de las butacas se hizo un charco, y en los cuartos de los artistas entraba el agua con toda libertad.

El vestuario del actor Julio Ruiz fué el más castigado por la inundación.

El servicio telegráfico.

A consecuencia del temporal de lluvias no circulaban anoche ni esta madrugada las líneas telegráficas con Andalucía.

El resto del servicio sufría gran retraso

—Vengo de casa de los Caylus.

—¿Sí?

—Ya sabéis que hemos estado en las mejores relaciones... Somos vecinos en Sologne... El marqués poseía y posee aún una gran finca. Por eso he ido á verlos, y he asistido á una de las escenas más desgarradoras que he visto en mi vida; he presenciado la llegada de la marquesa y de su hijo segundo, á quienes la triste noticia ha sorprendido en Niza. Los dos hermanos se adoraban, y la madre, que parece tan fría para con sus hijos, lloraba á lágrima viva. Eso me ha conmovido. Abracé á la marquesa sin pronunciar una sola palabra. Hay dolores que no se consuelan. He estrechado las manos al pequeño Caylus y he salido. El pobre muchacho se deshacía también en lágrimas. ¿No me escucháis?

—Sí, amigo mío.

—En cuanto á la marquesa, la he encontrado muy cambiada. Ella, que cifraba su orgullo en disimular sus penas, no trataba hoy de ocultarlas. He ahí una que ha sufrido mucho en la vida. El difunto marqués de Caylus, su marido, era un verdadero gran señor, pero amigo de los placeres como nadie. Algunos de nuestros amigos la hicieron la corte con asiduidad. Ella se resistió á todo y se encerró en una austeridad destinada á espiar las faltas de los demás y no las suyas, porque ella jamás las ha cometido; pondría mis manos en el fuego. Para menos sufrir, trató de petrificar el corazón, y yo creía que lo había conseguido... Pero no, el corazón de una madre se vuelve á encontrar siempre.

El coronel se interrumpió.

—Decididamente no me escucháis—dijo.

—Os aseguro que sí.

—¿La prueba?

—Acabais de decir: «El corazón de las madres se vuelve á encontrar siempre.»

—Es verdad. ¿Pero á apropósito de qué?

La señorita de Arvil se puso colorada y permaneció muda, como una colegiala cogida *in fraganti.*

—¿Lo veis?—dijo el coronel.—¡Y sin embargo, las cosas de que os hablo son interesantes!

—En efecto.

—Vamos á ver hija mia—repuso el coronel.—¿En qué pensais? ¿Por qué espacios vaga vuestra imaginación?

—Pero si os escucho, amigo mio.

—En cuanto á mí, os aseguro que ese asesinato me ha entristecido profundamente... Daría de todo corazón una fuerte suma porque el detestable autor de un crimen tal, fuese preso y sufriese la pena de su abominable acción.

—¿Tienen algún dato?

—Creo que no.

—Sin embargo, esa joven que ha sido arrestada...

—¡Ah! ¿vos sabeis?

—Lo dicen todos los periódicos.

Magdalena cogió el que estaba caido á sus pies y, poniendo el dedo en una de sus columnas, se lo ofreció al coronel diciendo:

—Leed.

El coronel leyó:

«Ha sido conducida al Depósito una joven pobremente vestida, que ha debido asistir á este drama, cuyas causas siguen rodeadas de misterio. Esta joven tiene unos diez y ocho años...»

—¡La edad de mi hija!—murmuró Magdalena.

El señor de Brancurt le dirigió una mirada llena de compasión y continuó:

«La misma noche del asesinato, tenía una cita con el marqués de Caylus. Si ella no es culpable, parece imposible que no sepa cómo y por qué se ha cometido el crimen. Se espera obtener de ella la revelación del nombre del autor ó de los cómplices de este odioso asesinato, en el que ha jugado ciertamente un papel.»

Magdalena volvió á coger el periódico; lo dejó de nuevo sobre la alfombra y fijando los ojos en el coronel, le dijo bruscamente:

—¡Le he vuelto á ver!

—¿A quién?

—A Jaime Fugeret.

—¿Cuándo?

—Ayer.

—¿A qué hora?

—Por la mañana.

—¿Y no me lo habéis dicho?

—Me avergüenzo de mi debilidad... Hubiera querido cerrarle la puerta... No ha hecho más que entrar y salir.

—¿Qué quería?

—Algunos informes.

—¿Sobre qué?

—Sobre los desgraciados acontecimientos que pasaron... sobre nuestras pesquisas... sobre las circunstancias que concurrieron en el abandono de esa desgraciada.

—¿Y bien?

—Se las dí en pocas palabras

—¿Y después?

—Se marchó, diciéndome una palabra que me turbó.

—¿Y esa palabra es?

—¡Tened esperanza!

El coronel no pudo contener un movimiento de impaciencia, y exclamó:

—¿Conserva alguna él?

—Sin duda.

—Yo me pregunto cómo podrá conseguir él lada donde nosotros hemos fracasado.

—¡El azar!

—Pobre hija mía, vos me conoceis. Vos sabeis qué sacrificios haria yo por colmar vuestros deseos, que son los míos... Encontrar esa niña sería la suprema felicidad de vuestra vida y de mi vejez... Pero, os lo suplico, no os dejeis llevar por falsas alegrias que no pueden daros más que una decepción más cruel y revivar vuestros dolores.

—¡Vivos están siempre, amigo mío!—dijo Magdalena.

Y en seguida una ola de lágrimas saltó de sus ojos.

El conde se levantó.

—He ahí lo que yo temía—dijo, dando algunos pasos por la sala.

Y en seguida añadió:

—¿Pero eso no acabará nunca, hija mía?

—¡No; jamás! He hecho todos los esfuerzos posibles por contenerme, porque sé cuánto os entristezco, pero no puedo, no puedo.

El coronel se quedó pensativo y principió de nuevo á pasearse.

—¿Qué hacer?—se preguntaba.

Se acercaba á Magdalena y se inclinaba hacia ella, buscando en vano palabras de consuelo, cuando de pronto ella le echó los dos brazos al cuello, diciéndole:

—¡Perdonadme! Yo os hago la vida penosa, á vos, que sois tan bueno para mi. No quiero llorar más. No lloraré más.

Y sus lágrimas se redoblaron.

La puerta de la sala se abrió de nuevo,

Brígida entró, llevando en la mano una bandeja, en la que habia una botella de Jerez dos copas.

Al mismo tiempo dijo:

—La señora de Chagny sube la escalera.

Magdalena enjugó vivamente las lágrimas.

El coronel salió al encuentro de la visitante.

La rubia dió sus manos al coronel y abrazó á Magdalena con efusión, diciéndola:

—¡Toma! ¡Tú has llorado! ¡Todavía!

Y en seguida, como si tuviera necesidad de confidencias y expansión, añadió:

—Sentáos, coronel... ¡Si supieseis todo lo que tengo que contaros!..

—¿Qué es?

—¡Ah! ¡cosas!...

—¿Palpitantes?

—Vais á ver.

Y tomando alienta, comenzó:

—¿Conocéis los acontecimientos de la calle Vaneau?

—Sin duda.

Magdalena añadió.

—El coronel acaba de llegar del hotel Caylus.

—La marquesa debe estar inconsolable... ¡Y el hermano del marqués!... ¡El, que es impresionable como una niña!... ¡Eso es horrible, ¿no es verdad? Aun no han cogido al asesino. Sé que se habla de una joven, pero no es ella quien lo ha hecho. Pondría mis manos en el fuego.

Magdalena interrumpió á su amiga...

—¿Y lo que tenías que contarnos?—preguntó.

—Ya llego. ¿Conoces á mi vecino?...

—¿El barón Saint-Aubin?

—Sí.

—Por haberle visto una ó dos veces.

—Figúrate que está citado para comparecer ante el juez de instrucción.

—¡Bah!

—Su ayuda de cámara, ó más bien su factotum, ha sido quien se lo ha dicho á Angela, con quien está en la mejor armonía. Ese Piriac es un buen muchacho, y está aburrido por tener un amo que está en relaciones con la justicia.

—¿A propósito de qué ha sido citado ese barón?

—El señor Danglas le ha citado... Tú has visto á ese Danglas en la Opera... Vos también, coronel.

—Por cierto que me ha parecido terriblemente fatuo y pretencioso.

—Parece que el barón estaba locamente enamorado de esa joven detenida por el asunto Caylus. Es muy inflamable ese mozo... Es una pólvora, un explosivo.

—¿Cómo lo sabes tú?

—Voy á decírtelo... Pero antes volvamos á esa joven. El barón la había dirigido una carta, que han encontrado en casa de ella...

—¿Y en esa carta?...

—La ofrecía terminantemente casarse con ella...

—¿En qué se ocupaba ella?

—La desgraciada trabajaba para vivir y vi-

2009 Ministerio de Cultura

TELEGRAMAS

DE NUESTROS CORRESPONSALES

EXTRANJEROS

España y América.

Londres 13.

Algunos periódicos ingleses manifiestan que no hay motivo para temer una ruptura entre las naciones norteamericana y española, pues si bien existen en la primera elementos que desearían ver flotando en la Habana la bandera estrellada, otras más sensatos creen que la empresa no será tan fácil, pues los Estados Unidos no podrán improvisar una marina ni marinos para ella y la armada española es superior á la americana. España, por otra parte, no tiene interés en promover una guerra y los exaltados americanos tendrán que contener sus arrebatos belicosos.—*Fabra.*

Vapor correo.

Colombo 13.

Ha salido de este puerto para el de Adén el vapor correo de la compañía Trasatlántica *Isla de Mindanao.*—*Fabra.*

Valores en Bolsa.

París 13.

Después de la hora oficial han cerrado hoy:
Exterior español, 62-18.
3 por 100 francés 104-27.

Londres 13.

Clausura:
Exterior español, 62-00.—*Fabra.*

Otro accidente.

Roma 13.

Cerca de Udine ha ocurrido un accidente ferroviario, en el que han resultado muertos dos individuos.—*Fabra.*

Trigo francés.

París 13.

La actual cosecha de trigos en Francia se calcula oficialmente en 88 millones de hectólitros.—*Fabra.*

Siniestro en una mina.

Londres 13.

Un despacho de Madras da cuenta de que en la mina de oro de Champión Reef ha ocurrido un siniestro en el que han perdido la vida unos 40 obreros.—*Fabra.*

Falsedades filibusteras.

París 14.

Algunos periódicos franceses reproducen un supuesto despacho de la Habana de origen filibustero, recibido por la vía de Cayo Hueso, dando la estupenda noticia de que los insurrectos de la provincia de Pinar del Río se han apoderado de Consolación del Sur, dando muerte á la guarnición compuesta de 200 hombres.

Aquí no se dá crédito alguno á esta noticia. Lo que sí parece cierto es que los insurrectos de la misma provincia hicieron descarrilar un tren de viajeros, resultando algunos muertos y heridos.

Para que se vea hasta dónde llega la inventiva de los laborantes, han telegrafiado que el general Luque se vió obligado á replegarse sobre Manzanillo, mandando pasar á cuchillo durante el camino á sesenta mujeres y gran número de niños.

Los españoles están indignados de que se propalen noticias tan falsas é inverosímiles como calumniosas.—*Fabra.*

Valores en Bolsa.

París 14.

Apertura de la Bolsa de hoy:
Exterior español, 61-87.

Londres 14.

Exterior español, 61-87.—*Fabra.*

Treinta y ocho víctimas.

Nueva York 14.

Un terrible huracán, seguido de un alta marea, ha causado grandes destrozos en Port-Artur, Sabine y Paso (Tejas), perdiendo la vida 38 individuos, ahogados varios de ellos.—*Fabra.*

El rey de Siam en París.

París 14.

El presidente de la república Sr. Faure y el rey de Siam, salieron á las siete de la mañana de hoy con dirección á San Quintín, para asistir á la gran revista militar, término de las maniobras del primero y segundo cuerpos del ejército francés.—*Fabra.*

Paz ratificada.

Nueva York 14.

Despachos de Montevideo dan cuenta de que las Cámaras han ratificado el tratado de paz con los insurrectos, por unanimidad de votos.—*Fabra.*

NACIONALES

Mestre de viaje.

Alicante 13, 5'30 t.

Numerosa concurrencia ha acudido á los andenes de la estación de la vía férrea para despedir al Sr. Mestre Martínez y reiterar las simpatías de la población al periódico LA CORRESPONDENCIA DE ESPAÑA y á su popular cronista.

Veíanse allí comisiones del Ayuntamiento, de la prensa local, del profesorado, comerciantes, industriales, abogados, artistas y otras muchas personas conocidísimas.

Al tiempo de ponerse el tren en marcha se realizó una verdadera ovación á los gritos de ¡viva LA CORRESPONDENCIA DE ESPAÑA! y ¡viva Mestre Martínez! Este, desde la ventanilla, correspondió á la manifestación gritando ¡viva Alicante! ¡viva la prensa local!

Los ruidosos aplausos del público demostraron las profundas simpatías que deja Mestre en esta población por sus prendas de carácter, laboriosidad y excelente trato. Me asocio de todo corazón á este nuevo éxito del periódico y de su redactor.—*Díaz.*

Robo audaz.

Toledo 13, 3'10 t.

En la noche del 10 al 11 se cometió un robo sacrílego en la iglesia de Villamelas, distante 25 kilómetros de esta capital, y otro en la casa ayuntamiento. Los ladrones fracturaron las puertas de uno y otro edificio con palanquetas, llevándose de la iglesia un cáliz, un copón con las Sagradas Formas, un incensario, las vinajeras, las coronas de plata de algunas imágenes y un viril de oro.

Del Ayuntamiento robaron 73 pesetas.

La guardia civil sigue la pista de los ladrones, que se supone sean unos quincalleros desconocidos que días antes acamparon en las inmediaciones de Villasequilla, cerca del pueblo en que se ha cometido el robo.

El juez de Ocaña instruye las oportunas diligencias.—*Garcés.*

Cañonera portuguesa.

Cádiz 13.

Procedente de la costa de Africa ha fondeado en este puerto la cañonera portuguesa *Mandowy*, que desplaza 463 toneladas, monta tres cañones y tiene 77 hombres de tripulación.—*Mencheta.*

Toros.

Málaga 12, 10'30 n.

Los toros de Clemente han resultado muy buenos.

De los picadores sobresalió Quilín.

De los banderilleros, Vaquita y Peronda.

Padilla, matando, resultó muy desigual; con el capote y la muleta no hizo nada de provecho, y dirigiendo la plaza estuvo á la altura de la arena.

Guerrerito muleteó muy bien y matando estuvo regular.

Hizo algunos quites buenos.

La presidencia, acertada.

Entrada, regular.—*Mencheta.*

La detención de Sobanski.

Barcelona 14, 2'30 t.

Confírmase la importancia de la detención del extranjero sospechoso Sobanski.

Descartada la fecha de la detención, ocurrida el mes pasado, los demás detalles que fuí el primero en comunicar son rigurosamente exactos.

Prueba de ello es que Sobanski sigue incomunicado en la cárcel.—*Figuerola.*

La escuadra inglesa.

Barcelona 14, 2'30 t.

La escuadra inglesa ha fondeado en este puerto á las once y media.

Los buques hicieron evoluciones en el antepuerto desde las nueve de la mañana, dirigiéndose al puerto á gran velocidad.

Reinaba mar gruesa. Las olas se estrellaban contra el costado de estribor, levantando el agua á gran altura.

Frente al puerto formaron línea en el siguiente orden: la capitana *Majestic*, el *Magnificent*, el *Mars*, y el *Júpiter*, siguiendo el *Victorius*, el *Resolution* y el *Repulse*, todos ellos acorazados, y el crucero *Hermoise.*

Entraron en el puerto lentamente, colocándose junto á la escollera.

El *Majestic* saludó con 21 cañonazos, contestándole el castillo de Montjuich.

Inmenso gentío ha presenciado la llegada de la escuadra.—*Figuerola.*

Fiestas en Murcia

Murcia 14, 11'22 m.

En el teatro Romea se han celebrado anoche los *juegos florales*, organizados por el Ayuntamiento.

El poeta premiado con la *flor natural*, señor Osete y Pérez, eligió reina de la fiesta á la bellísima señorita Felisa Martínez Muñoz.

Fueron aplaudidísimos los poetas y escritores premiados.

Se ejecutaron las marchas triunfales que habían obtenido premio en el certamen.

El discurso del diputado Sr. Lacierva, muy elocuente.

Después se ha verificado un magnífico baile en el Casino.—*Mencheta.*

LA ESCUADRA ESPAÑOLA

EN LISBOA

POR TELEGRAFO

Lisboa 13.

(Recibido el 14.)

El contraalmirante de la escuadra española Sr. Bermejo y los comandantes de los buques de la misma se han dirigido en coche á la una al palacio de las Necesidades, donde fueron recibidos por el rey de Portugal, quien les dispensó la más benévola acogida.

A las tres de la tarde los comandantes de los buques fueron al arsenal de marina, donde se embarcaron, regresando á bordo.

El Sr. Bermejo quedó en tierra visitando en coche los principales barrios de esta ciudad.—*Fabra.*

Lisboa 14.

Los ministros de Negocios Extranieros y de Marina asistieron á la recepción en Palacio de los marinos españoles.

El rey anunció al almirante Bermejo que hoy visitaría la escuadra.

El banquete con que el Consejo del almirantazgo obsequiará á los jefes y oficiales de la escuadra española será de 120 cubiertos, bajo la presidencia del ministro de Marina. Este brindará por la reina regente, y el Sr. Bermejo lo hará por el rey de Portugal.

Como además asistirán al banquete los comandantes de los buques de guerra brasileño y alemán surtos en este puerto, nuestro ministro de Marina brindará por el presidente de la república del Brasil y por el emperador de Alemania.

Durante el banquete tocará la música de la escuadra.—*Fabra.*

FIRMA DE S. M.

POR TELÉGRAFO

San Sebastián 14, 4'40 t.

S. M. la reina ha firmado hoy los siguientes decretos:

Disponiendo que los jueces de primera instancia declarados suspensos en sus funciones, puedan declarárseles cesantes, sin perjuicio de que respondan á los cargos si fuesen absueltos del procedimiento contra ellos seguidos.

—Nombrando interventor de Hacienda de Valencia á D. Trinidad Naranjo.

—Jubilando á D. Ubaldo Santos, delegado de Hacienda de Santander.

—Nombrando delegado de Hacienda de Huesca, á D. Enrique Pastor; de Tarragona, á D. Ricardo Braña, y de Santander, á D. Francisco Parra.

—Nombrando magistrado de la Audiencia de Palma de Mallorca, á D. Alvaro Pareja; de la de Avila, á D. Alejandro Martín Rodríguez; de la de Cáceres, á D. Casildo Zabala.

—Nombrando abogado fiscal de la Audiencia provincial de Pamplona, á D. Manuel Torres Requena; ídem de la de Madrid, á D. Rafael Molina.

—Autorizando la compra de materiales para las obras de las comandancias de ingenieros de Córdoba y Zaragoza.—*Aguilar.*

LA PAZ DE ORIENTE

POR TELÉGRAFO

(DE NUESTRO CORRESPONSAL PARTICULAR)

Londres 14, 10'30 m.

The Standar publica un telegrama de Viena anunciando que las Cámaras griegas serán convocadas la semana próxima para sancionar el tratado preliminar de paz.

The Daily Chronicle recibe otro despacho diciendo que en Austria se espera de un momento á otro que quede firmada la paz.—*Harry.*

***

DE LA AGENCIA FABRA

Berlin 13.

Los periódicos de esta capital manifiestan que el reino helénico cuenta hoy con bastantes elementos para hacer frente á todos sus compromisos, lo mismo los antiguos que los que hoy adquiera para el pago de su indemnización de guerra á Turquía.

La energía de las potencias conseguirá que Grecia dé cumplida satisfacción á sus antiguos y nuevos acreedores.

Viena 13.

En contra de las proposiciones de los almirantes, los gobiernos de las potencias han resuelto que se mantega el bloqueo de Creta hasta que sea un hecho el establecimiento del regimen autonómico en la isla.

Londres 13.

Los periódicos ingleses dan á entender que continúa el desacuerdo entre la Gran Bretaña y Alemania, acerca de la cuestión greco-turca. Aunque la discrepancia se refiere á asuntos de carácter secundario, no ha habido hasta ahora medio de avenencia.

Londres 14.

La causa de que las potencias hayan resuelto que continúe el bloqueo de la isla de Creta, no es otra que la reciente nota pasada á las mismas por el gobierno de la Sublime Puerta, pidiendo que la isla continúe guarnecida por las tropas turcas y que el gobernador que se elija para la misma sea también súbdito otomano.

Sabido es que la mayoría de las potencias ven en la evacuación de la isla por las tropas turcas una de las principales garantías de la paz.

De todas suertes, Europa aplaza la resolución de la cuestión cretense hasta después que se arregle en definitiva la paz turco helénica.

INGLATERRA É ITALIA

(POR TELÉGRAFO)

(DE NUESTRO CORRESPONSAL PARTICULAR)

Roma 14, 9'15 m.

En los círculos oficiosos se confirma la noticia de que el príncipe de Gales vendrá á Roma dentro de breve plazo.

Se asegura en los mismos círculos que el territorio de Kassala se dejará por Italia en poder de Inglaterra para fines de año.—*Mario.*

EL VÓMITO

EN LOS ESTADOS UNIDOS

(POR EL CABLE)

(DE NUESTRO CORRESPONSAL ESPECIAL)

Nueva York 14, 10 m.

Se ha confirmado un caso de fiebre amarilla en Mopil.

En Nueva Orleans ha habido en las últimas veinticuatro horas siete casos nuevos de la epidemia, que tiende á extenderse.—*Ascuy.*

LA HUELGA DE PENSILVANIA

(POR TELÉGRAFO)

(DE NUESTRO CORRESPONSAL PARTICULAR)

Más víctimas.

Londres 14, 11'15 m.

Según los despachos de Hazleton, han fallecido otros 23 mineros, de resultas de las heridas recibidas por las descargas brutales que les hizo la policía.

Se da por seguro que el gobierno austriaco ha decidido presentar una reclamación al gabinete de Washington, por resultar que casi todas las víctimas de la ligereza del sheriff de Hazleton eran súbditos austriacos y estar comprobado que no entendían el inglés.—*Harry.*

LA CORTE EN SAN SEBASTIÁN

POR TELÉGRAFO

(DE NUESTRO REDACTOR CORRESPONSAL)

San Sebastián 13, 10'8 n.

Muy pronto, quizá mañana mismo, saldrá para Pasajes el transporte *General Valdés*, para hacer carbón y víveres. La reina regente marchará á bordo del mismo y regresará en carruaje.

El día 15 terminará el contrato de la orquesta del Casino, pero se prorrogará por una semana.

En la tarde de hoy se han reunido las comisiones de las Diputaciones de las provincias hermanas, para acordar la defensa de la autonomía administrativa en lo que afecta al nombramiento de contadores y secretarios de las corporaciones populares. Trataron también la cuestión forestal.—*Aguilar.*

San Sebastián 14, 1'22 t.

El próximo viernes se celebrarán en la iglesia del Buen Pastor de esta capital, funerales por el alma de la duquesa de Sotomayor.

El Sr. Arbós ha compuesto una serenata que tocará el domingo la orquesta del Casino para su beneficio.

A las once de la mañana salió para el puerto de Pasajes el trasporte *General Valdés*, llevando á bordo á la familia real, condesa de Burete, marquesa de Martorell, duques de Medina Sidonia y de Tetuán, gobernador civil, general Aguirre de Tejada y cuarto militar.

La corte acaba de regresar en carruaje, de su breve excursión.

El día 26 se verificará la inauguración de la estatua de Legazpi. La familia real saldrá en el tren regio, á las dos de la tarde, para Zumárraga, regresando á las cinco.—*Aguilar.*

San Sebastián 14, 2'30 t.

Mr. Taylor saldrá mañana miércoles en el segundo expreso para tomar en Hendaya el rápido que ha de conducirle á París.

El general Bascaran vino de Hernani para almorzar con el duque de Tetuan.

Este recibirá hoy á los comisionados de las cuatro Diputaciones Vasco-navarras que vinieron á tratar sobre la resolución del gobierno relativa al nombramiento de contadores municipales.—*Aguilar.*

San Sebastián 14, 4'15 t.

En el segundo expreso ha pasado para Madrid el diestro Mazzantini.

Descansará en la corte hasta las corridas de Valladolid.

La marquesa de Apezteguía irá pronto á París á consultar con los médicos; para el 10 de octubre estarán en Madrid los marqueses, quienes han desistido por ahora de su viaje á Cuba.—*Aguilar.*

TRIBUNALES

La apertura.—Dudas sobre el discurso.—El primer cuatrimestre.—Denuncia contra el alcalde.—Causa por intoxicación.

Mañana, con el ceremonial de rúbrica, se celebrará la apertura de los tribunales españoles.

El presidente del Tribunal Supremo, señor Isasa, leerá el acostumbrado discurso, acerca del cual guárdase absoluta reserva por cuantas personas deben conocerle á causa de los cargos que en el alto tribunal desempeñan.

Baste decir que no es conocido su texto por los abogados fiscales, alguno de los que mostraba hoy curiosidad por saber cual sea el tema desarrollado por el ilustre jurisconsulto, jefe hoy de la magistratura española.

Dicen algunos que presumen de bien informados, que es inexacto cuanto se dijo hace días respecto á que el discurso referido habría de versar sobre el anarquismo. Otros aseguran ser ese el tema elegido, si bien ciñéndose á lo que se refiere á competencia del tribunal que ha de entender en los crímenes anarquistas; pero lo cierto de todo ello es que hasta mañana no podrá ser conocido el trabajo del Sr. Isasa.

***

El cuatrimestre que ha comenzado este mes promete abundar en juicios sensacionales, de esos hacia los que el público muestra gran predilección, contándose entre ellos, para el 9 de diciembre la vista de la causa instruida contra Manuel Villuendas, autor del asesinato del doctor Moreno Pozo, y la de un robo con homicidio, del juzgado del Escorial, en cuya causa se solicitan tres penas de muerte.

Entre éstas hay varias de homicidio y robo, pero como siempre, abundan las estafas y lesiones.

***

Por el marqués de Zafra ha sido presentada una denuncia en la Audiencia contra el alcald, Sr. Sánchez de Toca.

El fundamento de la denuncia consiste en irregularidades que el citado marqués dice haber cometido el alcalde presidente al nombrar peritos que informasen acerca del estado de ruina de unas casas situadas en la calle de Villanueva, y falseamiento del acta levantada con tal objeto.

Los hechos objeto de la denuncia de que se acusa al alcalde, constituyen los delitos de prevaricación y falsedad.

En providencia dictada por la Sala se manda al denunciante la ratificación de lo denunciado en su escrito.

***

El juzgado instructor de la Latina continúa practicando diligencias encaminadas á la averiguación de las causas que originaron la intoxicación de que nos ocupamos extensamente.

Han declarado varias personas, sin que sus manifestaciones revistieran gran importancia.

El laboratorio médico legal no ha emitido aún el informe de análisis de la leche.

NOTICIAS DE ESPECTACULOS

Jardín del Buen Retiro.

Mañana miércoles, á las nueve de la mañana, procedentes de Barcelona llegarán á la estación del Mediodía los Aschantis, é inmediatamente montarán en carretelas descubiertas, subiendo por el paseo del Botánico, Prado y Recoletos hasta la plaza de Colón, desde cuyo punto regresarán á los Jardines del Buen Retiro para exhibirse todos los días desde el jueves en adelante.

***

Teatro de la Princesa.—La empresa de este teatro, dispuesta siempre á complacer al público, piensa dar mucha novedad y gran variedad á los espectáculos. Para esto cuenta con numerosas obras nuevas de aplaudidos autores nacionales y extranjeros.

De las obras de su antiguo repertorio, muy pocas serán las que ponga en escena, y éstas las que más han llamado la atención del público.

***

Concluída la temporada del circo del Príncipe Alfonso y terminados sus compromisos con la dirección del teatro de Apolo, á cuyos ruegos é incondicionalmente se prestó á tomar parte en las representaciones de dicho teatro, queda á la disposición de las empresas la distinguida tiple doña Leocadia Alba, que tantos aplausos ha vuelto á escuchar del público y tan lisonjeros juicios ha merecido de la crítica en esta temporada de verano.

Como las tiples de buena voz y buena escuela de canto no andan tan de sobra en nuestros teatros de zarzuela chica y grande, es de creer que pronto la veremos reaparecer en alguna escena madrileña.

***

La inauguración de la temporada del teatro de Apolo se verificará el viérnes de la presente semana.

Se pondrán en escena las populares zarzuelas tituladas *Las bravías, Vía libre, Fotografías animadas* y *Agua, azucarillos y aguardiente.*

El personal de la compañía es el siguiente: José Mesejo, Emilio Mesejo, Emilio Carreras, Elíseo Sanjuan, Jaime Ripoll, Vicente Carrión, José Ontiveros, Melchor Ramiro, Andrés Ruesga, Tomás Codorniu, Emilio Stern y Luis Manzano.

Señoras Luisa Campos, Isabel Brú, Clotilde Perales, Joaquina Pino, Pilar Vidal, Felisa Torres, Matilde García Zapater, Aurora Rodríguez, Encarnación Zabala y Carmen Palmer.

Directores de orquesta D. Ramón Estellés y D. Santiago Lope. Representante de la empresa D. Francisco L. Parajuá.

La intervención de consumos.

Esta tarde á las cuatro, en sesión secreta, se han reunido todas las comisiones permanentes del Ayuntamiento, para designar el personal que en definitiva ha de formar parte de la intervención de consumos.

Este personal saldrá del que componía la oficina de revisión de la contaduría, que ahora pasa á poder del arrendatario; y como se trata de dar preferencia á los que han de quedar en el Ayuntamiento, es probable se acuerde hacer una revisión de las hojas de servicios para que resulten agraciados los más antiguos en las respectivas escalas.

PLAZA DE TOROS.

El miércoles 15 es el día señalado para la renovación de los abonos á filas de tendido, balconcillos, sobrepuertas y mesetas del toril, de nueve de la mañana al anochecer, en el despacho de la calle de Sevilla.

Hallándose anteayer á las seis de la tarde en la plaza del Mercado en Zaragoza un grupo de amigos, uno de ellos, Valerio Bolgue, llamó aparte á Hilario Izquierdo. Después de breves palabras la emprendieron á palos. Poco después Valerio sacó una navaja pequeña y dió en la región inguinal una cuchillada á Hilario, que falleció por haberle seccionado la arteria. Ambos eran cazadores de oficio.

Ha extrañado mucho el triste suceso, porque Valerio é Hilario eran muy amigos, y por no saberse que existiera entre ellos resentimiento alguno. El juzgado ha levantado el cadáver.

El agresor ha sido detenido por dos soldados que pasaban en el momento de la riña.

Nuestro querido compañero Mestre Martínez ha regresado de su última excursión veraniega á Alicante, de donde viene altamente satisfecho de las manifestaciones de que ha sido objeto LA CORRESPONDENCIA DE ESPAÑA, y por las que á él le ha tributado el pueblo alicantino.

Reiteramos por nuestra parte, y en nombre de nuestro compañero Mestre, á los alicantinos el más sincero agradecimiento por las pruebas de afecto que le han dispensado.

Así mismo nuestro estimado compañero da las más expresivas gracias al Centro Mercantil é Industrial de Cádiz por la comunicación cariñosísima que aquella corporación le ha dirigido con motivo de su última campaña en favor de la ciudad gaditana.

Proyéctase celebrar en Zaragoza, durante las próximas fiestas del Pilar, una exposición de Bellas Artes.

Por circunstancias imprevistas no podrá asistir el prelado de Valencia á la solemne bendición de la iglesia de la Virgen del Castillo, que á principios de octubre debía celebrarse en Cullera.

Es probable que tampoco se verifique la gran peregrinación proyectada.

Se ha dispuesto que las letras de cambio libradas en Cuba no se hallen sujetas al impuesto transitorio del 10 por 100 sobre el Timbre del Estado, establecido en el art. 1.° de la ley de 10 de junio último.

En la presente semana saldrá de Pontevedra el reverendo obispo de Jaén, señor Guisasola, para hacer su entrada en la capital de su diócesis el día 19 del actual.

Ha regresado de su excursión veraniega y héchose cargo de la depositaría de fondos provinciales de la Diputación provincial de Madrid D. Francisco Augustín, cesando en el cargo interino que venía desempeñando el Sr. Avendaño.

SUCESOS.

En su domicilio, Monserrat, 2, se ha suicidado hoy, disparándose un tiro de revólver, D. Gabriel Amorós, maquinista de una acreditada imprenta.

Ignóranse los móviles que le hayan impulsado á tomar tan fatal resolución.

—En la calle de Toledo se cayó esta tarde Ramón Barrajón, fracturándose la rótula derecha.

Fué asistido en la casa de socorro.

—En la casa núm. 2 de la calle del Alamillo, Josefa Villar fué víctima de un accidente, produciéndose al caer varias heridas, algunas de ellas graves.

Pasó al hospital.

Las casas que más tuvieron que lamentar el agua de anoche, son las de la calle del Barquillo, números 11, 30, 33 y 53, adonde tuvieron que acudir las bombas para extraer el agua de no pocos sótanos y cuartos bajos, que se encontraban inundados.

***

En la calle de Carranza, núm. 21, piso cuarto, y á consecuencia de haberse roto una cañería, se desprendió un buen trozo de cielo raso, correspondiente á la caja de la escalera, no causando desgracia alguna.

A petición propia le ha sido concedida licencia ilimitada, para separarse del servicio activo, á nuestro querido amigo el oficial de telégrafos D. Mariano Manzanedo.

Siguen en huelga los canteros y marmolistas que trabajaban en la catedral de la Almudena.

En la próxima sesión municipal, el teniente alcalde Sr. Fernández Guevara se propone combatir la lista de compañía del teatro Español.

Ha sido trasladado al distrito de la Audiencia el delegado del Congreso, pasando á éste el Sr. Visier.

Creemos que no ha de ser este el único traslado que haga el nuevo gobernador, quien ha dado órdenes á sus delegados para que no se juegue á los prohibidos.

Mañana, á las cuatro de la tarde, dará el doctor D. Francisco López-Cerezo, médico de número del hospital de San Juan de Dios, una conferencia pública en el museo de dicho establecimiento, que dentro de breves días va á derribarse, y que versará sobre la historia y hombres eminentes que allí hubo, así como también expondrá los casos más notables de las dolencias que se presentaron para la curación en aquel célebre edificio benéfico.

Nuestro apreciable colega *El País*, no ha podido publicar el número correspondiente al día de hoy, á causa de haberse fundido, en el momento de empezar la tirada, varias piezas del motor eléctrico. Hechas las debidas reparaciones, mañana miércoles que, dará en situación de cumplir con el público, que tanto le favorece.

DESCARRILAMIENTO

Esta madrugada, á primera hora, ha descarrilado en el kilómetro núm. 2, frente al arroyo de San Bernardino, el tren de mercancías núm. 1.002, que conducía ganado mular y caballar en gran cantidad.

El accidente se atribuye á algún poqueño desprendimiento que motivaron las aguas de anoche.

Fuera de la vía y completamente destrozados quedaron seis vagones, así como la máquina que llegó á hundir sus topes en una trinchera.

Desgracias personales no ocurrieron afortunadamente. Solo ha habido que lamentar la muerte de 37 mulas y cinco caballos que perecieron en el siniestro. Horroriza pensar en el número de desgracias que hubieran podido ocurrir si el tren descarrilado hubiese sido el primer expreso que venía detrás del tren mercancías.

Como la línea ha quedado interrumpida en dicho sitio, hay trasbordo de los viajeros de los trenes ascendentes y descendentes. En Pozuelo llegaron á reunirse esta mañana cinco de los primeros.

ECOS POLITICOS

En la tarde de ayer visitó al ministro de Hacienda una comisión de contribuyentes de Torrevieja para felicitarle por el arrendamiento de las salinas y exponerle los grandes beneficios que reportará, no sólo para el Tesoro, sino también á aquella comarca, por el desarrollo de su riqueza.

***

En la conferencia que ayer celebraron los señores presidente del Consejo y ministro de Ultramar se ocuparon de la cuestión de pagos á los retirados por Cuba.

Tenemos entendido que se han comunicado órdenes para que se pague á aquéllos un mes de los ocho que se les adeudan.

La paga que los retirados han de percibir corresponde al pasado mes de enero.

***

Ayer se hicieron muchos comentarios acerca del documento que un colega de la mañana suponía que el gobierno había de presentar á las Cortes.

El gobierno, según nuestras noticias, no ha pensado en tal documento, toda vez que para dar cuenta de su gestión á partir de la muerte del Sr. Cánovas, cuenta con los medios parlamentarios usuales.

***

El capitán general de Filipinas ha telegrafiado al señor ministro de Ultramar solicitando se amplíe hasta fin del mes actual el plazo para las suscriciones al empréstito filipino en aquella región.

El general Primo de Rivera dice que la extensión del territorio y las dificultades en las comunicaciones han impedido hasta ahora el que acudan todos los que pueden tomar parte en el empréstito, habiendo en la actualidad una tercera parte de los imponentes de la Caja de depósitos que no se han suscrito aún al referido empréstito.

El Sr. Castellano contestó anoche al general Primo de Rivera accediendo á la prórroga que solicita.

***

De *El Correo Español*, órgano del carlismo:

«Las últimas noticias de Lucerna que nos trae el correo alcanzan al 10 del corriente.

Según se nos escribe, continuaba D. Carlos celebrando largas y diarias conferencias, que aún no deben haber terminado á la fecha en que escribimos, con el marqués de Cerralbo y los Sres. Mella y Maldonado.

Muy importantes son los asuntos que hasta ahora llevan tratados y resueltos, y no de menor trascendencia los que debaten en estos momentos.»

***

Hoy ha visitado al señor ministro de la Guerra el general Gamir, quien entre otros asuntos, ha dado cuenta al presidente del Consejo del curso de la causa instruida contra Sempau.

El sumario se encuentra aún en poder de los fiscales, quienes todavía no han dado dictamen, ignorándose por tanto á punto fijo el día en que se celebrará la vista en el alto tribunal.

***

Ha salido para Paracuellos de Giloca (Zaragoza) nuestro querido amigo el director general de administración, Sr. Bugallal.

***

A pesar de lo que se había dicho, el señor Linares Rivas no llegará mañana á Madrid.

En el ministerio de Fomento no había hasta última hora de esta tarde, noticia alguna de su regreso. Al contrario, se le mandaba el correo á Cestona, como diariamente se hace.

***

El señor marqués de Alcañices ha conferenciado esta tarde con el señor ministro de Hacienda acerca de la Exposición industrial de Madrid cuyos trabajos se hallan bastantes adelantados.

***

El jueves por la tarde se celebrará probablemente Consejo de ministros para ocuparse de varios asuntos pendientes, y entre ellos de la adjudicación ó resolución de las subastas de las salinas de Torrevieja y de petróleos.

***

El señor ministro de la Gobernación ha conferenciado hoy con el de Hacienda acerca de la forma de allegar recursos bastantes para la reorganización y mejora de la policía judicial.

Como en los presupuestos de la Presidencia y de Gobernación hay créditos para esa policía, es posible que con ambos pueda atenderse á esa reorganización, y solo en el caso de que no fueran suficientes, se pediría un crédito extraordinario.

***

El señor vizconde de Irueste ha hecho hoy una visita á la Cárcel Modelo, habiendo quedado muy satisfecho, entre otras cosas, de lo bien montado que en aquélla se encuentra el servicio antropométrico.

***

Se ha sabido esta tarde por autorizado conducto, que los rebeldes cubanos han devuelto á Puerto Príncipe 67 prisioneros procedentes de Victoria de las Tunas.

***

En los círculos los comentarios se han basado principalmente en las últimas manifestaciones del Sr. Sagasta.

Respecto á los trabajos de conciliación, nada nuevo se ha dicho.

Los ministeriales que son partidarios de la unión siguen diciendo, para contrarrestar las impresiones dominantes referentes á un inmediato cambio político, que éste no ha de venir sin que antes, por mucho ó poco tiempo, estén abiertas las Cortes, y que el Parlamento no ha de reanudar sus tareas sin que preceda á ellas una modificación ministerial,

Y entretanto no desmayan en su esperanza de que pueda conseguirse vencer la resistencia del Sr. Silvela y recabar su apoyo para la situación que se forme.

Pero ya indicamos oportunamente, desde el momento en que las gestiones para la unión sufrieron nuevo aplazamiento, se cree con más insistencia en los círculos políticos que tan pronto como venga la corte se resolverá la situación en sentido favorable al partido liberal.

Bolsa de Madrid.-Cotización del 14.

FONDOS PÚBLICOS	DEL 13	DEL 14
4 0[0 perpetuo interior		
Fin corriente	65 05	64 95
Idem fin próximo	»	»
Serie F, de 50.000 pts. nomis.	65 00	64 95
» E, de 25.000 » »	65 05	65 00
» D, de 12.500 » »	65 15	65 05
» C, de 5.000 » »	66 55	66 55
» B, de 2.500 » »	68 30	68 10
» A, de 500 » »	68 40	68 35
» G y H, de 100 y 200	67 50	67 65
En diferentes series	67 10	67 15
4 0[0 perpetuo exterior		
Serie F, de 24.000 pts. nomls.	81 50	81 40
» E, de 12.000 » »	81 50	81 40
» D, de 6.000 » »	82 55	82 40
» C, de 4.000 » »	82 60	82 40
» B, de 2.000 » »	85 30	86 00
» A, de 1.000 » »	85 65	86 00
» G y H, de 100 y 200	89 50	»
En diferentes series	»	82 45
Partidas de 50.000 pts. noms.	»	»
Id. de 100.000 » »	81 60	81 45
4 0[0 amortizable		
Serie E, de 25.000 pts. nomls.	»	»
» D, de 12.500 » »	79 10	»
» C, de 5.000 » »	79 05	79 00
» B, de 2.500 » »	79 20	79 00
» A, de 500 » »	79 50	79 60
En diferentes series	»	79 05
Obligaciones del Tesoro (serie A)	102 00	101 90
Idem id. (serie B)	101 90	101 90
Idem de Aduanas interés 5 0[0 anual, núms. 1 al 1.200.000.	96 65	96 50
Idem hasta 10.000 pts. nomls.	96 65	96 50
Billetes de Cuba (1886)	97 00	96 95
Idem hasta 10.000 pts. nomls.	96 50	96 95
Billetes de Cuba (1890)	80 00	80 00
Idem hasta 10.000 pts. nomls.	80 00	79 95
Oblig. Filipinas 6 0[0	95 00	95 10
Idem hasta 10.000 ptas. noms.	95 00	95 05
Cédulas hipotecarias al 5 0[0	»	103 50
Idem al 4 0[0	94 75	»
Acciones Banco de España	415 00	»
Comp.ª Arrend.ª de Tabacos	212 00	»
S. de elect. de Chamberí	»	404 50
CAMBIOS		
Londres, vista	«	33 25
París vista	31 75	31 90

***

Telefonema Max, Propper y C.ª

Barcelona 14, 3'50 t.

Interior, 64-87.
Exterior, 81-55.
Amortizable, 79-00
Cubas 1886, 97-00.
Idem 1890, 80-25.
Nortes, 22-30.
Aduanas, 93-25.
Filipinas, 00-00.

***

En el corro.

Interior, fin corriente 64-90.

Espectáculos para el día 15.

ELDORADO. — 8 3[4. — Sombras chinescas.—Las escopetas.—Los trasnochadores.—El pobre diablo.

ROMEA. — 9. — Los coraceros.—Los currinches (estreno).—Las cigarreras.—Chavari.

PARISH. — 9. — Ultima semana de la presente temporada.—Variado espectáculo en el que tomará parte el profesor Bell con su diorama, y los principales artistas de la compañía y «La Cenicienta».

Entrada 50 céntimos.

2009 Ministerio de Cultura

BANCO HISPANO-COLONIAL

Billetes hipotecarios de la isla de Cuba, emisión de 1890.

ANUNCIO

Venciendo en 1.º de octubre próximo el cupón número 28 de los billetes Hipotecarios de la isla de Cuba, emisión de 1890, se procederá á su pago desde el expresado día, de nueve á once y media de la mañana.

El pago se efectuará presentando los interesados los cupones, acompañados de doble factura talonaria, que se facilitará gratis en las oficinas de esta sociedad, Rambla de Estudios, número 1, Barcelona; en el Banco Hipotecario de España, en Madrid; en casa de los corresponsales designados ya, en provincias; en París en el Banco de París y de los Países Bajos; y en Londres en casa de los señores Baring Brothers y C.ª Limited.

Los billetes que han resultado amortizados en el sorteo de este día, podrán presentarse asímismo al cobro de las 500 pesetas que cada uno de ellos representa, por medio de doble factura que se facilitará en los puntos designados.

Los tenedores de los cupones y de los billetes amortizados que deseen cobrarlos en provincias, donde haya designada representación de esta sociedad, deberán presentarlos á los comisionados de la misma desde el 10 al 20 de este mes.

En Madrid, Barcelona, París y Londres en que existen los talonarios de comprobación, se efectuará el pago siempre sin necesidad de la anticipada presentación que se requiere para provincias.

Se señalan para el pago en Barcelona los días desde el 1 al 19 de octubre; y trascurrido este plazo se admitirán los cupones y billetes amortizados los lunes y martes de cada semana, á las horas expresadas.

Barcelona 10 de setiembre de 1897.—El secretario general, *Arístides de Artiñano.*

PARÍS, MADRID Y LONDRES

II

MADRID

Segun dice el cronista de S. M., Alfonso Núñez de Castro, en su obra *Sólo Madrid es Corte* y *El cortesano en Madrid* (Barcelona, 1698), tenía en su tiempo la Villa y Corte hasta el número de 400 calles, 16 plazas y plazuelas, 16 casas, más de 60.000 vecinos (próximamente 300.000 habitantes), 13 parroquias y 16 conventos de frailes y monasterios de monjas, dato que pinta la época de Carlos II y que jamás olvidan los estadistas de aquel monarca.

El bueno de Núñez de Castro refiere en su obra, con la mayor frescura del mundo, que Madrid fué fundado por el griego Orgno Bianor, hijo de Tiberino, rey de Toscana, y de la reina profetisa Mantho, y además que, segun el parecer de varios cosmógrafos, está sita la coronada villa en el corazón de Europa, porque la villa de Pinto, distante solas tres leguas, se llamó así del nombre latino *Punctum*, por ser el centro de Europa.» También los judíos creyeron á Jerusalem, y los griegos á Delfos, y los chinos á Pekin con la misma razón, otros tantos centros del mundo. «Fabrique en buen hora Londres—añade el citado cronista—los paños de más estimación; Holanda los cambrays; sus raxas Florencia: la India los castores y vicuñas; Milán los brocados; Italia y Flandes las estatuas y los lienzos, como lo goce nuestra corte, que sólo prueban con eso que todas las naciones crían oficiales para Madrid y que es la señora de las cortes, pues la sirven todos y á nadie sirve. Son los espíritus tan hidalgos en la plebe, que es menester nuevo reparo para no juzgar que todo Madrid se compone de señores. Pocas barcas fiadas, no sin peligro, á la inconstancia de las ondas, hacen tratables deliciosamente los demás ríos (los de Hall, Francfort y Heidelberg), en el de Madrid todos los coches y carrozas sirven de góndolas ó de breves edificios portátiles, gustoso remedo de las delicias de Venecia, con cuya diversión y las suaves marcas que trae de las sierras Manzanares, hace que parezcan las noches un soplo.» Compara el bueno del cronista á Madrid con Florencia, llamando á ésta «la dama entre todas las ciudades de Italia, de quien dijo Carlos, archiduque de Austria, que no se había de dejar ver sino los días solemnes.»

Y no pudiendo negar Núñez de Castro la belleza de alguna de estas ciudades (no cita á París ni Londres, ni entre los ríos el Sena y el Támesis, como hoy se haría por quien tratase este asunto) dice que Madrid reservaba los adornos para el interior de las casas; y, por último, hablando de lo que en su tiempo sucedía en la villa y corte, se expresa así: «Que alaba mucho cada extranjero la corte de su rey; pero no hay manera de echarlos de nuestra corte». De suerte, que la alabanza en los labios es para otras capitales, y el afecto en el corazón para la española.

No estaba en lo cierto el cronista de Carlos II. Hasta los mediados del siglo XVIII Madrid no contó los encantos propios de una corte. Carlos III, y tras él los monarcas que le siguieron, iniciaron las obras más notables que aun hoy existen, algunas de carácter monumental.

Aquel pueblo, que en el siglo XV estaba encerrado entre las Vistillas hasta Puerta de Moros; que en el siglo XVI prolonga su radio hasta la Puerta del Sol, y en el XVIII con Carlos III, lleva su urbanizacion hasta la Puerta de Alcalá, cuenta hoy con una superficie en su término municipal de pies cuadrados 821.189.581, equivalentes á 18.621 fanegas del marco de Madrid, ó sean 6.375 hectáreas y 54 áreas, resultando de dicha superficie una proporción de 129'29 metros cuadrados por habitante.

París es uno de los pueblos de Europa cuya superficie se ha extendido en más latas proporciones en esta última centuria.

La superficie de París era en 1782 de 13.370.725 metros cuadrados; subió, en 1788, á 33.703.307 metros cuadrados; y en 1860, después de la demolición del muro de recinto, la extensión superficial de París llegó á 78.020.000.

Madrid no tiene comparación, en lo referente á su extensión superficial, con París. La capital de España mide desde la Puerta del Sol á los Cuatro Caminos 3.418 metros; al puente de Toledo, 2.370; al fielato por el Este, 2.460; á la puerta de San Vicente, 3.000; al puente de Vallecas, 3.180. Desde la puerta de San Vicente al puente de Vallecas, 6.180; desde los Cuatro Caminos al puente de Toledo, 5.788 metros.

La circunferencia desarrollada de todo el perímetro de Madrid, es próximamente de 76.884 metros lineales, elevándose la del perímetro antiguo en 47.269 metros lineales, ó lo que es igual, 29.624 metros lineales menos que en la actualidad.

La superficie encerrada en las antiguas tapias, incluyendo el Parque de Madrid, (antes Real Sitio del Buen Retiro), Jardín Botánico, huerta y convento de Atocha, montaña del Príncipe Pío y Campo del Moro, es de 7.780 metros cuadrados, y la ocupada por edificios, en el interior de Madrid (sin incluir el ensanche) es de unos cuatro millones sesenta y un mil trescientos ochenta y siete metros cuadrados.

El total de las vías públicas que existen dentro del perímetro de la poblicion, comprendiendo el ensanche, con la debida clasificación, es el siguiente:

Calles	910
Callejones	13
Caminos	11
Campillos	3
Campos	2
Carreras	3
Carreteras	4
Costanillas	11
Cuestas	7
Estaciones	5
Glorietas	8
Pasadizos	4
Pasajes	4
Paseos	29
Plazas	76
Pretiles	2
Puentes	6
Puertas	4
Rondas	6
Traviesas ó travesías	32
Viaductos	1
Total	1.141

El desarrollo longitudinal de las calles y paseos comprendidos dentro del perímetro de Madrid, es el de 449 kilómetros 247 metros próximamente, que equivalen á más de 84 leguas.

***

El aumento de población que ha experimentado Madrid en el presente siglo no deja de ser curioso. En 1801 contaba 312.000 habitantes; en 1830 reunió 341.845, y en 1855 hasta 391.875, entre éstos 190.813 varones y 201.062 hembras, clasificados así: 111.410 solteros, 69.985 casados y 9.418 viudos; 112.000 solteras, 61.815 casadas y 26.410 viudas.

En 1869, después de la revolución, Madrid tuvo un aumento de población de 87.893 habitantes, clasificados así:

Españoles residentes, varones	214.699
Idem íd., hembras	252.429
Extranjeros residentes, varones	910
Idem íd., hembras	702
Españoles transeuntes, varones	6.989
Idem íd., hembras	4.927
Extranjeros transeuntes, varones	490
Idem íd., hembras	387
Residentes ausentes, varones, (españoles)	11.979
Idem id., hembras (españolas)	1.894
Residentes ausentes, varones (extranjeros)	106
Idem id., hembras (extraujeras)	60
TOTAL	479.968

En 1893 Madrid contaba con una población de 493.121 habitantes: 232.107 varones y 261.014 hembras; esto es, que las hijas de Eva son 28.907 más que los que pertenecen al sexo feo, formando una proporción con el total de habitantes de 47 y 53 por 100, respectivamente.

Durante el año 93 se registraron 16.463 nacimientos (8.226 de varones y 8.237 de hembras) y 15.696 defunciones (8.099 de varones y 7.597 de hembras), deduciéndose de estos datos que han nacido sólo 11 hembras más que varones, y han muerto 500 varones más, superando los nacimientos á las defunciones en 767.

Ultimamente, el censo de 1896 nos da 510.088 habitantes, clasificados en esta forma: 241.401 varones, 268.681 hembras, 166.984 vecinos, 292.998 domiciliados, 45.450 transeuntes, 3.711 extranjeros residentes y 1.436 transeuntes. De los 10 distritos en que se divide la capital, el más poblado es el de la Universidad, con 68.822 habitantes, y el menos poblado el del Centro, con 25.763.

Actualmente cuenta Madrid con 97 cafés, 30 cerverías, 914 tiendas de ultramarinos, 1.293 de vino y licores, 156 farmacias, 31 fondas, 176 casas de huéspedes (que paguen contribución), 410 peluquerías y barberías, 403 tiendas de modas y sedas, 309 de zapatos, 196 sastrerías, 179 periódicos y revistas de todas clases, 100 imprentas, 49 librerías, 143 estancos, 102 confiterías, 89 tahonas, 13 teatros, 5 frontones, 2 plazas de toros, 1 hipódromo, 99 templos católicos, 7 masónicos, 3 protestantes y 1 hebreo.

Madrid tiene hoy 16.938 edificios con 138.080 habitaciones. En 1870 contaba 12.914 y 97.446 respectivamente.

Las habitaciones se clasifican así:

	1870	1896
Tiendas	9.914	14.358
Cocheras	1.231	1.611
Porterías	4.494	7.777
Sótanos	452	561
Pisos bajos	16.789	21.666
Entresuelos	2.744	4.133
Primeros	2.000	4.115
Principales	17.107	27.728
Segundos	15.480	22.262
Terceros	12.000	17.708
Cuartos	7.410	9.352
Sotabancos	1.400	1.646
Guardillas	6.419	5.843
Total	97.446	138.080

El mayor número de casas corresponde al distrito del Hospicio, y el menor al del Centro.

El desarrollo que en Madrid ha tenido la propiedad urbana, con ser muy crecido, no está en relación con el de su vecindario, y contrasta con el ejemplo que nos presentan otras poblaciones. París, por ejemplo, que cuenta hoy 2.800.000 habitantes, en 1830 tenía 21.584 edificios, que valían 1.805.000.000 de francos, y cincuenta y dos años después en 1882, contaba 72.014 edificios, evaluados en 4.598.000.000 de francos; esto es, en reales, ¡18.392.000.000!

Londres no admite comparación, en su crecimiento, con ningún otro pueblo de Europa. En un libro recién publicado vemos datos fijos referentes á 1885; esto es, doce años atrás.

Dichos datos ofrecen las siguientes cifras, que son de admirar: casas nuevas construídas en dicho año, 7.764; calles nuevas, 146, que se extienden sobre una extensión de 33 millas, ó sean ocho leguas.

Nicolás Díaz Pérez.

(Continuará.)

EL PAPEL DE ESTE PERIÓDICO PROCEDE DE
LA PAPELERA ARAGONESA
sociedad domiciliada en ZARAGOZA.

CHARADA

—A *todo* se le rompió
el *tres-dos* en una cuesta.
—Y ¿algún percance sufrió?
—*Segunda*, pues, por apuesta,
la bicicleta llevaba
con extrema lentitud,
y, aunque hacia abajo marchaba
desmontó con prontitud.
—¡Pues, gran peligro ha corrido
de haberse perniquebrado!
—*Prima* de haberse caído
y quedar allí estrellado.

Solución á la anterior: LINA.

Papeles son papeles, cartas son cartas...

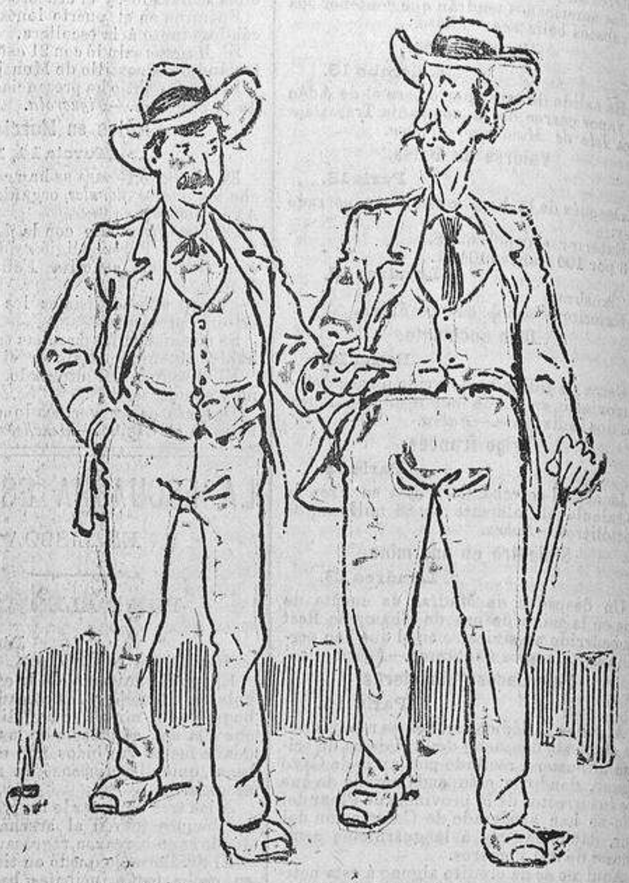

—Oye, tú. ¿Qué cartas son esas que ha traído Woodford?
—El rey y el caballo de oros...
—¿Y para qué sirve eso?
—Para acusarnos las cuarenta.

DIARIO DE AVISOS DE LA CORRESPONDENCIA DE ESPAÑA DEL MIERCOLES 15 SETIEMBRE

BOLETIN religioso del día 15

Santos del día 15 de setiembre.—San Nicomedes, presbítero y mártir; San Albino, obispo; San Porfirio, comediante, mártir; San Valeriano, mártir, y los santos Nicetas, Máximo, Teodoro y compañeros mártires.

Ayuno, témporas.

Sol sale á las 5'40; se pone á las 6'10.

Cultos para el día 15

Se gana el jubileo de Cuarenta Horas en la iglesia de Siervas de María (plaza de Chamberí) y sigue la novena á Nuestra Señora de la Salud, y predicará el señor Rivadeneira.

En San Pascual, Esclavas, Reparadoras y Carboneras, jubileo perpétuo.

En San Marcos sigue la novena á la virgen de la Soledad y predicará el señor Calero.

En la V. O. T. de San Francisco, ídem, predicando el Sr. Amat.

En el Cristo de San Ginés al anochecer ejercicios, y dirá el sermón un buen predicador.

La misa y oficio son de la octava de la Natividad de Nuestra Señora.

Visita de la Corte de María. — Nuestra Señora del Tránsito en el Carmen y San Millán.

El domingo próximo celebrará la V. O. T. de Siervos de María Santísima de los Dolores, su fiesta principal de instituto, con misas de comunión, de gracias y solemne, estando en esta manifiesto el Santísimo.

Por la tarde habrá ejercicios y procesión.

El día 20 comenzará el septenario, que concluirá el 26, siendo oradores, por la mañana, los señores del Cacho y Royo; padres Andrés Navarro y García de la Iglesia, escolapios; Marín, de los Llanos, Biscós y Pereda, y por la tarde D. Antonio González Pareja.

Hay concedidas muchas indulgencias.

Todos los días se impondrá el santo escapulario.

Se suplica la asistencia de los fieles y muy en particular de los devotos de esta Madre y patrona Dolorosa.

Ayuntamiento.

Los portadores de las carpetas de intereses de Deuda municipal, que á continuación se expresan, podrán hacer efectivo su importe en la tesorería de Villa, el día 16 del actual, de doce á dos de la tarde:

Empréstito de 1861.

Cupón núm. 5: carpetas números 72 á 88.

Sisas.

Nacionales: carpeta números 38 á 77.

Casas de Socorro.

En el día 13 han sido asistidos en las de esta capital 88 accidentes: 23 graves, 53 leves y 7 de pronóstico reservado.

Asilo de la noche.

En el costeado por el señor Santa Ana en la calle de Aceiteros, núm. 18 (Cuatro Caminos), en la noche del 13 de setiembre, se ha dado hospitalidad y sopa á 48 hombres, 13 mujeres y 3 niños.—Total, 63.

Enterramientos.

Durante el día 13 se ha dado sepultura á 27 cadáveres, en los cementerios siguientes:

En Nuestra Señora de la Almudena	24
En San Isidro	1
En San Justo	1
En San Lorenzo	»
En Santa María	1

Vacunación municipal.

El Dr. Balaguer vacunará directamente de la ternera el día 15 á los pobres del distrito del Hospicio (sucursal).

El día 14 se han vacunado 82 en la casa de socorro del distrito del Hospicio (central.)

Deuda pública.

Pago y entrega de valores.

Día 17.

Pago de intereses de todas clases de Deuda del semestre de 1.º de julio de 1882 y anteriores (excepto obras públicas, carreteras é inscripciones); atrasos de 1.º de julio de 1874 y anteriores, y reembolso de títulos del 2 por 100, amortizados en todos los sorteos; facturas presentadas y corrientes.

Lo llamado en anuncios anteriores por cinco vencimientos y por material del Tesoro, y resguardos de residuos del empréstito de 175 millones de pesetas que no se hayan presentado al cobro.

Gobierno Militar.

Servicio de la plaza para el día 15 de setiembre.

Parada: León y Ciudad Rodrigo.

Guardia del Real Palacio: León.

Jefe de día: Señor coronel de la primera media brigada, D. Federico Colomer.

Imaginaria: Señor coronel de la segunda media brigada, D. Julio Macías.

Visita de hospital: Manila, primer capitán.

Reconocimiento de provisiones: Princesa, segundo capitán.

Vigilancia para la primera y segunda zona á las órdenes del señor jefe de día: primero y segundo capitanes del 14.º Montado.

Taquigrafía.

Del 15 al 30 del presente mes, y de diez á doce de la mañana, quedará abierta en la secretaría de la Real Sociedad Económica Matritense la matrícula de taquigrafía que dicha sociedad sostiene en el instituto de San Isidro.

CORSÉS Y FAJAS DE ESCAPARATE. Salón. Desengaño 10. La Ip.

ALMONEDA. PERSONAJE MEJICANO habiendo cumplido su misión se ausenta por no sentarle bien este clima. Arenal, 7, 2.º derecha.

ALMONEDA gran mobiliario, hay alcoba Luis XV y espejos. Almirante 12, pral.

VACA DE 1.ª PESETA (SIN HUESO); íd. de 2.ª 3 rs. Mayor, 46.

ALMONEDA, DE MUCHOS Y DISTINTOS muebles, grandes espejos, sillería y huecos, arañas, juegos de reloj, cortinajes de varias clases, alcoba de nogal, cuadros lienzo, alfombras y pianos. Leganitos, 37.

LA JAQUECA

afea á la más hermosa, y la persona que la padece debe usar, sin perder tiempo la cintura eléctrica de Boyéres, que ha valido á su autor grandes diplomas de honor, veinte medallas de oro y numerosas atestaciones. Precio, **25 pesetas** en casa de J. Hernández, ortopédico. Plaza de Provincia, núm. 3, MADRID.

El cutis

se conserva suave, transparente y delicado, usando la *pomada de la Meca*, lo mejor para hacer desaparecer *el paño*, los hoyos de las viruelas (cuando son recientes) y toda clase de granitos. *Bote, 5 pesetas. Thomas, Mayor, 30.*

Paraguas

fin de siglo desde *un duro*, paraguas con telas especiales que no se abren; paraguas de fantasía; ponemos forros á paraguas desde *3 pesetas. Thomas, Alcalá, 2.* No equivocarse, al lado del café.

CASA SE VENDE EN ESTA CORTE, construida hace 16 años. Renta 7.500 ptas. Se dará en 75.000 pesetas. Razón, San Dimas, 11, pral., de 9 á 11 mañana. No se admiten corredores.

Café del Pasaje

Exquisito café Puerto Rico. Tente en pie y copa de vino. Chocolate á lo *Evansua*. Se venden dos mesas de billar.

DINERO

á empleados del Estado, Ayuntamiento y pasivos. **Fuencarral, 94, ent.º centro.** De 6 á 8 noche.

ALMONEDA TODA LA CASA HAY piano. Plaza Angel, 19, pral.

AMA PARA CASA DE LOS PADRES. Cuesta de Descargas, 9, 2.º

ALMONEDA DE MOBILIARIO completo. Fuencarral, 68, pl. d.ª

URGE ALMONEDA. DE 10 A 1 Y de 3 á 7. Alcalá, 99, 3.º izq.

COMPRA VENTA. DINERO, PIANOS. Hita, 6, pral. Alquiler.

MR. GAYTTÉ
Victoria. 7, 2.º
Sigue enseñando con especialidad el *francés hablado.*

AMAS DE CRIA

En el Gabinete Médico del Dr. Rogyo.—**Lope de Vega, 39.**

Al 2 por 100

Dinero por alhajas, alta tasación. **Fuencarral, 12, pral.**

ALMONEDA

Gabinetes á 50 ptas. Armarios de luna 65; mecedoras á 12 par; sillas comedor, 2'75. Hay piano. Paz, 15, 1.º

DINERO

á pasivos y sueldos Estado al 2 y 3 p. 100. Baño 5, 3.ª 4.ª 10 á 12 y 5 á 7

Impotencia

espermatorrea y esterilidad

La curan las célebres píldoras **tónico-genitales** del Dr. Morales.—Carretas, 39, Madrid. Farmacias, á 30 reales caja.

RELOJES de acero

á 9 pts.; ídem de sistema Roskopf, 25; de plata, 20. Composturas con garantía á los precios siguientes:

Limpieza	pesetas	2 »
Cuerda	»	2 »
Espiral	»	2 »
Centro de rubí	»	1 50
Arbol de volante	»	2 50
Cilindro	»	3 50
Muelle de salto	»	» »
Empavonar cajas acero	»	» »

SAL, 2 y 4, relojería.

†

XXI aniversario

D. CÁNDIDO LUANCO

y García Argüelles

falleció

el 15 de setiembre de 1876.

R. I. P.

Su viuda, hijos, hijos políticos, nietos y demás familia, ruegan á sus amigos se sirvan encomendarle á Dios.

Todas las misas que se digan el día 15 del actual en el Real Monasterio del Escorial, serán aplicadas por el eterno descanso del alma de dicho señor.

Señoras

Recoge-abuelos de imitación forma de hebilla á **25 cénts.**, la única casa que los vende es esta **Thomas, Mayor, 30.**

Brazaletes

goumete plateados á **2 ptas.**, dorados desde 4 ptas, esplendida colección en brazaletes y pulseras. **Thomas, Mayor, 30.**

Cadenas

largas y cortas para señoras y caballeros, extraordinaria variedad para caballeros, las hay con chapa de oro de **14 kilates** desde **15 pesetas. Thomas, Mayor, 30.**

Alfileres

para sombreros desde **75 cénts.**, millones á donde elegir, mucho gusto y fantasía. **Thomas, Mayor, 30.**

Peinecillos

rubios con piedras para la nuca desde 1,50 ptas., esta es la primera casa en España en adornos de cabeza. **Thomas, Mayor, 30.**

Dijes

para pulseras, muchas novedades, lo último son los que contienen entre 2 cristales trebol natural. **THOMAS, MAYOR, 30.**

PARCHES Rivé. Hernias ó quebraduras, relajaciones de matriz esterilidad. Dr. Mir, Horno de la Mata, 15, pral. Cuidado imitaciones. No hay depósitos Madrid ni provincias. De 2 á 5.

LIQUIDACION DE SILLERIAS Y muebles, nuevos y baratos.—Se traspasa el local.—**Puebla, 6.**

LA EXCELENTÍSIMA SEÑORA

DOÑA MARÍA CARO Y SZECHENYI

DUQUESA DE SOTOMAYOR, MARQUESA DE CASA-IRUJO, ETC.

DAMA DE SU MAJESTAD LA REINA NUESTRA SEÑORA

HA FALLECIDO EN SU CASA DE ARBAISENEA EN SAN SEBASTIÁN

EL 7 DE SEPTIEMBRE, A LAS NUEVE DE LA NOCHE

R. I. P.

El Duque de Sotomayor, viudo; sus hijos, madre, hermanos y demás familia,

Ruegan á sus amigos y personas piadosas la encomienden á Dios.

Todas las misas que se celebren en esta corte el día 15 del corriente en las iglesias de San José, San Pascual, San Pedro, Calatravas, San Miguel (antes San Justo), residencia de PP. Carmelitas (en la calle de Don Evaristo) y Capuchinos (Jesús), y el día 16 en las Religiosas de Góngora, serán aplicadas por el eterno descanso de dicha señora.

Los Cardenales Arzobispos de Valencia y Valladolid, Arzobispo Obispo de Madrid Alcalá, Arzobispos de Burgos y Granada, Obispos de Vitoria, Barcelona, Sión y Domiciópolis, conceden las acostumbradas indulgencias á los fieles de su jurisdicción por los actos piadosos que ofrecieren en sufragio de su alma.

CON 1.ª HIPOTECA DE CASAS en Madrid, deseamos colocar de 10 á 200.000 pesetas. Cuesta de Santo Domingo, 7, bajo izquierda. (No se admiten corredores.)

PASCUAL, dentista. Reforma las inservibles. Precios económicos. Cons.ª gratis. Composturas en el acto. Fuencarral, 88, pl.

¡¡¡HERENCIA HORRIBLE!!!

Lo es en efecto la que multitud de padres suelen legar á sus hijos. No les remuerde la conciencia del dinero gastado en bacanales orgías, en lúbricos placeres, y les cuesta trabajo desprenderse de la cantidad necesaria para remediar el mal causado, librándose á sí propios á su familias y descendientes de una enfermedad tan terrible como la *sífilis.*

La *sífilis* se comunica por contagio mediato ó inmediato, directo en su primer período; pero pasado éste, la sífilis se trasmite de padres á hijos y de la nodriza al niño con facilidad suma.

Empieza generalmente por una úlcerita en el sitio en que se verificó la infección, y tras algunos intervalos de tiempo de varias semanas, suelen irse presentando los infartos ganglionares en las ingles ó en la garganta, dolores vagos y erráticos, erupciones en forma de manchas cobrizas, ampollas ó pústulas; especialmente en la boca, cara, pecho y piernas. Al extenderse la infección en el segundo período suelen correr peligro los ojos y otros órganos importantes. Los síntomas del tercer período, son tanto más graves cuanto que pueden ocasionar la muerte si no se les ataca constante, enérgica y acertadamente.

Con ser tan graves los síntomas indicados, no son, ni remotamente, las consecuencias más temibles que la *sífilis* trae consigo. Matrimonios hay que no pueden lograr la ventura de ver llegar ninguno de sus hijos á los ocho años, y esto, en ocasiones, es debido á ser sifilíticos el padre, la madre, ó ambos á la vez. Otras tienen el profundo sentimiento de ver á sus hijos enclenques, siempre enfermos, con erupciones, oftalmias, etc., contra las cuales son impotentes los esfuerzos del médico discreto, y acaso estudiando debidamente los antecedentes del problema que ofrecen se encontrará una infección sifilítica en la vía paterna ó en la línea materna.

Es, pues, un deber, no ya individual, sino deber social, curarse y curarse rápida, pronta y radicalmente la sífilis; cuando se tiene la desgracia de haber sido víctima de esta enfermedad, máxime habiendo tan pocos axiomas, pocas verdades tan ciertas en terapéutica como *la curacion radical de la sífilis.*

Este es un problema que la medicina tenía resuelto tiempo ha, si bien es muy reciente haberle sintetizado en un solo medicamento, mejor dicho, en una sola preparación, mérito que se debe á Dpuitrans, cuyo método *antisifilítico* cura radicalmente la sífilis en cualquiera de sus períodos, sin necesidad de apelar á ningún otro medicamento.

El ANTISIFILÍTICO DPUITRANS se vende á 10 pesetas caja en todas las farmacias.

Pídanle al por mayor á M. García, Capellanes, 1, Madrid.

CONTADORES DE FONDOS

PROVINCIALES Y MUNICIPALES

Preparación completa para las oposiciones que se celebrarán en el próximo mes de noviembre, por un individuo del cuerpo de Contadores y un Profesor Mercantil.

Academia de Vallicierqo, Ballesta, 7.

PUBLICIDAD UNIVERSAL

AGENCIA DE ANUNCIOS

DE RICARDO STORR

Esta antigua Casa, que no tiene absolutamente nada que ver con ninguna otra de su clase, sigue admitiendo anuncios, reclamos y noticias para todos los periódicos.

ESQUELAS FUNEBRES

Combinaciones de publicidad con gran ventaja de precios.

Se envías tarifas de precios á las personas que las pidan dirigiéndose en Madrid á las

OFICINAS: CALLE DE SAN MIGUEL, 21 DUP.º SEGUNDO DERECHA.—TELÉFONO 805

ALMACÉN DE MANTAS

de Palencia, Mallorquinas é Inglesas

desde 4 reales á 400.

COLCHAS BLANCAS Y DE COLOR

Mantas para viaje.

30, Montera, 30, entresuelo.

LA FUNERARIA

SERVICIOS FÚNEBRES DE LUJO Y MODESTOS

20 PRECIADOS

PRIMERA CASA EN ESPAÑA

TELÉFONO 225

MATERIAL INMEJORABLE PROPIEDAD DE LA EMPRESA

ACADEMIA PREPARATORIA MANSO-PARDO

Plaza Santa, 1, Valladolid.—Veinte plazas en la última convocatoria.—Pídanse reglamentos.

VENTA DE GANADO CABALLAR

Se hace de una partida de treinta cabezas, entre yeguas y potros. En Benavente (Zamora), administración de la Excma. Sra. Condesa viuda de Patilla, darán razón.

ARRENDAMIENTO DE DEHESA

En subasta pública extrajudicial tendrá lugar el de la dehesa denominada Montemorcillo, término municipal de Coria (Cáceres), de diez á doce de la mañana del día 29 del corriente, en casa de D. Rufino Barbolla.

Coria 10 de septiembre de 1897.

FINCAS EN GRIÑON

El día 11 de octubre de 1897, á las diez de la mañana, y bajo las condiciones que se hallan de manifiesto en la Notaría de D. Francisco Moya, Arlabán, 7, segundo, tendrá lugar subasta voluntaria extrajudicial para la venta al contado en totalidad, ó tercera parte en dicha forma y el resto á plazos, de las fincas siguientes:

Una casa-palacio, muy espaciosa, de planta baja y torre.

Una huerta cercada, de gran extensión y de riego, poblada de árboles frutales y de sombra, sobre la que se halla la casa antes descrita.

Tres casas contiguas é independientes para inquilinos.

Cuatro suertes de tierra de olivar.

Las excelentes condiciones de esta posesión y su renta garantizan el reducido capital en que se ponen á subasta: solo las edificaciones, de fábrica muy sólida, ocupan sobre 16.000 pies, sumando próximamente 600 los diferentes árboles que contiene la huerta, contándose entre ellos 200 higueras. Pueblo sano y con aguas abundantes, en la provincia de Madrid, á una hora escasa de viaje por ferrocarril.

LA SEÑORA

DOÑA TRINIDAD SIERRA Y LEÓN

DE LA LLAVE

ha fallecido en la madrugada del día 14 de setiembre de 1897.

R. I. P.

Su viudo D. Joaquín de la Llave y García; hijos D. Joaquín, D.ª María, D.ª Trinidad, D. Alfonso, D. Manuel y D.ª Francisca de Borja; madre doña Francisca León de Sierra, hermanos D. Alfonso y D. Rafael, hermanos políticos, sobrinos y primos

Participan á sus amigos la pérdida que han sufrido y les suplican que encomienden á Dios el alma de la difunta.

El cadáver será conducido desde la casa mortuoria, calle de San Juan, núm. 58, al cementerio de la Sacramental de San Lorenzo y San José, el día 15 del corriente, á las cuatro de la tarde.

El duelo se despide en el cementerio.

Se suplica el coche.

No se reparten esquelas.

FUNERARIA. MAGDALENA. 27

2009 Ministerio de Cultura