REDACCIÓN Y ADMINISTRACIÓN
Conquistador, 25, entresuelo

HORAS DE DESPACHO: de 8 á 1 y de 3 á 8

PRECIOS DE SUSCRICIÓN
España. . . . . 1'25 ptas. al mes
Extranjero (Unión Postal) . 2'50 » »

GACETA DE MALLORCA

SEGUNDA EDICION

AÑO I—NÚM. 49
Palma-Miércoles 28 de agosto-1907

TELÉFONO, 140
APARTADO DE CORREOS, 28

Á SÓLLER EN TREN

¡Paso al progreso!

La perezosa diligencia, de factura clásica, que, á las primeras claridades del dia nos aguardaba allá, en la calle de San Miguel, frente al típico hostal, nos hubiera recordado, de haber sido posible olvidarlo, el objeto de nuestra excursión reporteril á Sóller. El viaje á la ciudad de los frondosos naranjales tendrá para los que aman el pasado adorables remembranzas de los pintorescos viajes de

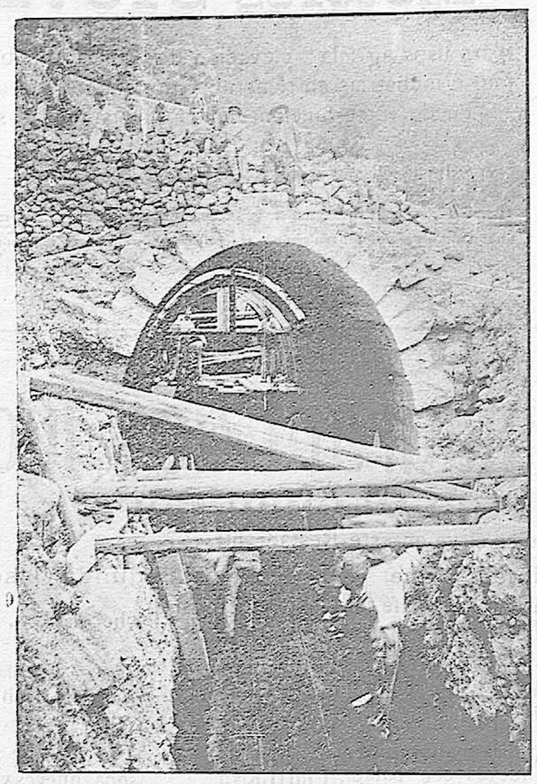

Boca del túnel

cien años atras: la misma grandota diligencia, traqueteante y dura; las mismas resistentes mulas, cuyo trote anima el vivo cascabeleo; y, para que nada falte, el mismo clásico cambio de caballerías en la venta cervantina. Pero aunque el viaje os traiga agradables recuerdos, pronto añorais la blanda comodidad de los confortables coches ferroviarios; aquellos duros cojines, aquel traqueteo incesante, aquella carretera sin fin os hacen detestar la locomoción del pasado, y entonces deseais ardientemente que la locomotora corra pronto, rápida, jadeante, camino de Sóller, internándose en los túneles, serpenteando por las laderas, rompiendo con su estridente silbato el hondo silencio del valle hesperiano.

Mientras la diligencia subía, á paso de tortuga, la serpenteante cuesta, el reporter quiso escarbar en el mayoral. El inexorable *ceci tuera cela* no le amedrentaba. Confiaba en la salvación de la diligencia. Así como en los grandes desastres se pone la esperanza en los más absurdos remedios, así creía el mayoral que las dos bocas del túnel grande no llegarían á encontrarse nunca. ¡Qué sorpresa el dia en que los mineros de las dos avanzadas choquen sus picos al derribar el tabique á cuya caída los dos conductos han de convertirse en uno solo, largo, interminable!

Sóller debe dar con gusto el adios á la diligencia, aunque deploren su ida los enamorados del pasado y los que viven á la sombra del clásico vehículo.

¡Paso al progreso!

El esfuerzo de Sóller

Sóller, á pesar de su vitalidad, ha hecho un esfuerzo grande, casi superior á sus fuerzas. Las esplén-

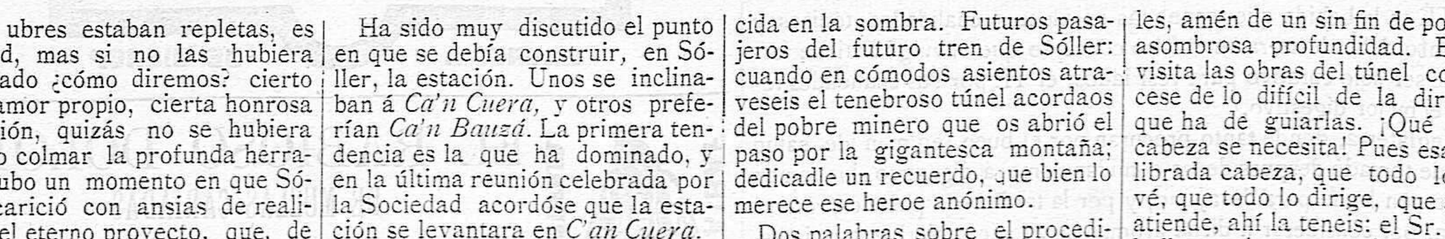

Trazado de la línea

didas ubres estaban repletas, es verdad, mas si no las hubiera ordeñado ¿cómo diremos? cierto sano amor propio, cierta honrosa ambición, quizás no se hubiera podido colmar la profunda herrada. Hubo un momento en que Sóller acarició con ansias de realizarlo el eterno proyecto, que, de tanto hablar de él, ya se creía era irrealizable. Las alas del ideal rozaron los espíritus, animándolos. Se habló del bien de Sóller, de los sacrificios que impone la buena ciudadanía, del paso hacia adelante que exigía el progreso, y el mil veces discutido proyecto cuajó en un plano atrevido, que aplauden los técnicos, que en impecable vitela presentó á los sollerenses, como un anticipo del ideal, el distinguido ingeniero don Pedro Garau.

A la suscripción que se abrió, todos respondieron. Los opulentos capitales de los comerciantes sollerenses desparramados por Francia se unieron á los de los otros, y el presupuesto se cubrió, y fundóse, entre alegrías triunfales, la Sociedad que debía, como hizo, poner manos á la obra.

Grande ha sido el esfuerzo; pero, ¡qué importa! Precisamente lo que cuesta mucho es lo que más se ama. Lo fácil... ¿quién pone cariño en lo que se alcanza con solo alargar la mano?

Descartado el proyecto de ferrocarril por Valldemosa, que hubiera sido, es verdad, una linea pintoresca, algo como un trasunto de las magníficas lineas de la *Côte d' Azur*, pero que era tan bello como irrealizable, por lo costosísimo; aun asi, ciñéndose el proyecto á la línea directa entre Palma y Sóller, no se trataba de una bagatela. A 70.000 duros llegaba el presupuesto, y esta crecida cantidad fué aportada en acciones que se suscribían con desprendimiento y entusiasmo. No fué el comerciante quien abordó la empresa; fué el buen ciudadano que sueña en el engrandecimiento de su adorada tierra natal.

La línea

La parte gráfica de esta información da completa idea del curso del futuro ferrocarril.

La línea es atrevida y tiene aquí, en Mallorca, cierta marca nueva. Las que existen han sido tendidas sobre terreno llano, sin esfuerzos, facilmente. Esta horada montañas y corre por laderas; tiene el carácter de esas asombrosas vías-férreas que son prodigios de la ingeniería.

La nueva línea ferroviaria tendrá 26 kilómetros y una pequeña fracción. No será una vía uniforme, toda de un mismo color. Se la podría dividir en dos partes: de Alfabia á Palma, trecho llano, monótono, aburrido; de Alfabia á Sóller, trecho de emociones, al internarse en los negros túneles, y de pintorescas perspectivas, al serpentear por el hondo valle.

Las estaciones de la nueva línea serán, como se sabe, cuatro: la de Sóller, la de Buñola, la de Son Sardina y, por último, la de Palma.

Ha sido muy discutido el punto en que se debía construir, en Sóller, la estación. Unos se inclinaban á *Ca'n Cuera*, y otros preferían *Ca'n Bauzá*. La primera tendencia es la que ha dominado, y en la última reunión celebrada por la Sociedad acordóse que la estación se levantara en *C'an Cuera*.

La arriscada línea ¡cómo acortará el viaje entre Palma y Sóller! Las cuatro largas horas que actualmente dura se reducirán de un modo notable: en una hora hará el tren el viaje que hasta el presente es, por lo largo, de los más fatigosos.

El tren de los túneles

Así podría llamarse al de Sóller. Cinco túneles, nada menos, figuran en la línea. Quizás existan pocas vías-férreas que en tan poco trecho se internen tantas veces bajo la tierra.

El túnel más largo es el de Alfabia. Cuenta la friolera de cerca de tres kilómetros (2.900 metros). Es de los túneles de más longitud de España.

Al túnel de Alfabia sigue, yendo de Palma á Sóller, el llamado del *Pujol d'en Banya*. Tiene 140 metros de largo. Y después de éste, siguiendo la misma dirección, encuéntrase el de *Son Angelats*, que mide, de boca á boca, 400 metros. Estos tres túneles (los marcados en el plano que publicamos) son los más importantes. Los dos restantes, ambos de 100 metros, están: el uno entre el de Alfabia y el del *Pujol d'en Banya*, y el otro entre el de *Son Angelats* y Sóller. Estos dos últimos túneles podríamos decir que son de última hora, por haberse acordado recientemente su construcción. Quizas esto sorprenda á alguien. ¿No es obra de romanos construir un túnel?—tal vez se pregunte A veces—contestaremos—cuesta más, mucho más, un desmonte que horadar la montaña. Y hé aquí la causa de los túneles benjamines de la nueva línea.

Visita al túnel.—Las obras y los obreros

Visitamos el túnel grande, en la boca del lado de Sóller, que es la reproducida en el grabado que publicamos. Este da una idea exacta de la parte externa; mas necesítase ahondar en aquel colosal caño para percibir la verdadera sensación de la obscura vía subterránea. Montaña adentro, cuando la linterna guía vuestros pasos, y el aire enrrarecido os dificulta la respiración, y las húmedas paredes os envuelven en su fresco hálito, entonces, un intenso escalofrío corre por el cuerpo y, sin querer, pensais en la alegría de la luz y en la grandeza del aire libre.

El pobre minero, que de una y de otra está privado, os da lástima. Su trabajo es rudo y penoso á

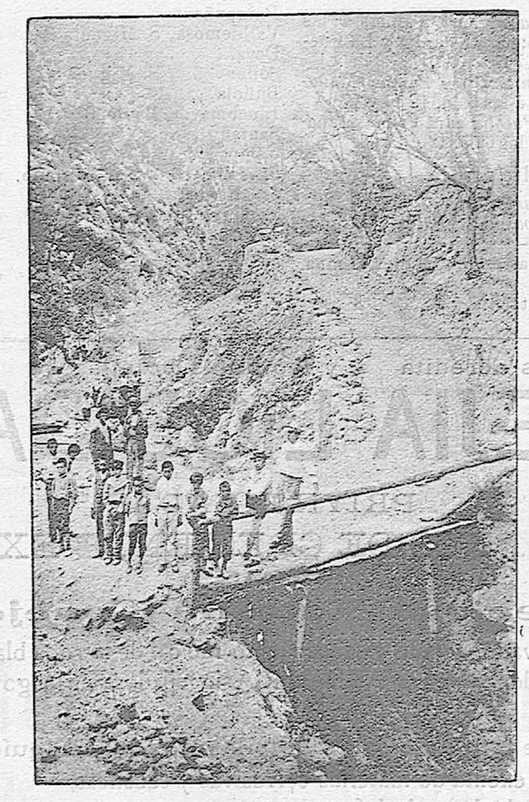

Detalle de las obras

todo serlo. Cuando visitamos el túnel se trabajaba en terreno arcilloso. Fango abajo, fango arriba, los mineros iban perforando las entrañas de la montaña empapados en humedades insalubres. Días atras, la tierra chorreante destilaba su tenue lluvia sobre las ropas de aquellos trabajadores de cara amarillenta, como planta crecida en la sombra. Futuros pasajeros del futuro tren de Sóller: cuando en cómodos asientos atraveseis el tenebroso túnel acordaos del pobre minero que os abrió el paso por la gigantesca montaña; dedicadle un recuerdo, que bien lo merece ese heroe anónimo.

Dos palabras sobre el procedimiento que se emplea en la construcción del túnel. Tres mineros y un escombrero, que forman lo que se llama la avanzada, van abriendo la subterránea via en su parte superior. Tras ellos va una numerosa brigada de obreros, que se dedica al ensanche de la bóveda del túnel. Otra brigada conságrase á los trabajos de cunetas y pies derechos. La labor más dura es, naturalmente, la de la avanzada, la cual tiene algo de simbólica. Su trabajo, como el de la gota de agua, es constante: dura dia y noche. Los obreros que la forman se relevan cada ocho horas, ocho horas que valen por veinte de faena al aire libre. Se trabaja á destajo; el trabajo se paga por metro lineal. Ordinariamente, se perforan por día dos metros y medio. A 3'90 llegó, sin embargo, la labor realizada en cierto día. Por término medio gana el minero un jornal de seis pesetas. Eso no priva que, en ocasiones como la indicada, haya ganado el doble. Los obreros que no forman las avanzadas ganan, naturalmente, un jornal más reducido, que está en relación con el trabajo que realizan. Casi todos los obreros son de la península. Afortunadamente, en Sóller hay pocos brazos sin trabajo y, como es natural, no hay demanda. Ademas, esa labor de túnel es especial; hay que hacerse á ella. Algunos de los obreros sollerense que han probado ese trabajo no se han aficionado á él. Cuando nuestra visita al túnel, estaban ocupados en él, unos en la parte de Sóller y otros en la de Alfabia, cerca de 400 trabajadores. Recientemente ha llegado una nueva numerosa expedición.

Actualmente hay perforados en la boca de la parte de Sóller unos 150 metros, debiendo hacer notar que mide 26 de longitud el túnel artificial, que se ve en primer término en el grabado que publicamos. En la otra boca, la de Alfabia, el túnel alcanza una extensión de unos 60 metros. Los trabajos de perforación se realizan á pico y con la ayuda de barrenos; constituyen una labor lenta, pero honda y dura. Pocos días há, el viernes, se dió principio á la perforación de otro túnel, el que ha de atravesar el *Pujol d'en Banya*.

La obra es tan vasta é intensa, que al profano se le antoja que nunca ha de acabar. Pero hé aquí al contratista, el Sr. Bovio, un animoso italiano, que al acudir á la subasta se compromete á realizar la obra en 34 meses, dos menos que los fijados en el previsor pliego de condiciones. Y el señor Bovio sabe lo que trae entre manos. Más aún: es en esta clase de construcciones una verdadera autoridad. Baste decir que lleva construidos la friolera de 48 túneles, amén de un sin fin de pozos de asombrosa profundidad. El que visita las obras del túnel convéncese de lo difícil de la dirección que ha de guiarlas. ¡Qué buena cabeza se necesita! Pues esa equilibrada cabeza, que todo lo prevé, que todo lo dirige, que á todo atiende, ahí la teneis: el Sr. Bovio la lleva sobre sus recios hombros de obrero.

Aspecto económico

Ya hemos apuntado que la empresa del ferrocarril Palma-Sóller tiene más de patriótica que de comercial. Sin embargo, no se crea que pueda contarse entre las obras que, si bien se realizan, nacen ya muertas. La viabilidad del futuro ferrocarril es segura. Sóller tiene la vitalidad suficiente para permitirse el lujo de gastar tren.

A fin de calcular, sobre bases ciertas, el movimiento de pasajeros entre Palma y Sóller, se fueron tomando por espacio de un año los datos relativos á tal extremo. Y esos datos fueron verdaderamente alentadores, asegurando una vida próspera al ferrocarril.

Si en la actualidad ya es de mucha importancia el movimiento de pasajeros entre Sóller y Palma, con el ferrocarril crecerá notablemente. ¿Quién, con el más mínimo motivo, no vendrá á Palma y quién no irá á Sóller si el viaje se hará en una hora, sin molestias, cómodamente?

Además, hay que tener en cuenta el carácter comercial de Sóller. Verdad es que por el puerto encuentran salida los productos que se exportan; pero donde hay vitalidad comercial bien puede esperarse que ésta corra por todos conductos.

¡Pasajeros, al tren!

Algunos espíritus selectos han ido ya á Sóller en tren, en el tren, naturalmente, de su pomposa fantasía. Y esos espíritus delicados se hacen lenguas de lo pintoresco del viaje, en el que abundan las altas emociones estéticas.

El momento culminante del viaje encuéntrase á la salida del túnel del *Pujol d'en Banya*, cuando los ojos acostumbrados á la tiniebla reciben de pronto la impresión deslumbradora de la esplendente luz. Entonces, de golpe, como aparece en la oscuridad la película cinematográfica, extiéndese ante la vista un panorama espléndido: el valle eternamente verde, la populosa ciudad, los frondosos naranjales y allá, en la lejanía, la plateada linea del mar.

Los que no gozan de tan exhuberante fantasía tendran que aguardar más tiempo para realizar en tren el pintoresco viaje á Sóller; pero ya llegará ese momento. Los sollerenses lo aguardan con anciedad. Acariciau, como se acaricia un dorado sueño, el dia grande de la inauguración del ferrocarril, la obra que ha de enseñar á todos lo que puede hacer un pueblo cuando le anima una voluntad persistente, férrea. Nosotros también deseamos la llegada de ese día. ¡Pasajeros, al tren! Que se oiga pronto ese vibrante grito, que ha de sonar á canto triunfal.

***

De viaje

(Impresiones rápidas)

Uno de los fenómenos que mayormente llaman la atención del español observador la primera vez que viaja por los puntos más visitados del extranjero es el gran número de señoritas solas que recorren el mundo con su *Baedeker* en una mano y su sombrilla ó su paraguas en la otra. Algunas hasta suprimen este adminículo y yo he visto cruzar calles y plazas bajo espesa lluvia á muchas de esas *globe-trotters*, como si hiciera el mejor tiempo posible.

Para que este fenómeno pueda producirse son necesarios varios elementos: primeramente, una gran libertad ó una gran tolerancia, que viene á ser lo mismo; en segundo término, un profundo respeto á la mujer en los países que ellas visitan de esta guisa; en tercer lugar un alto grado de civilización, de cultura, en los países de que proceden.

Porque no son generalmente señoritas de la aristocracia ó de la burguesía opulenta las que viajan solas para visitar museos, iglesias, monumentos. Esas disponen de recursos para hacerse acompañar y recorren el mundo ó con sus familias ó con personas á su servicio. Las mujeres á que me refiero en su mayor parte son jóvenes de la pequeña ó de la mediana burguesía, bastante instruídas para tener afición á los viajes, y bastante independientes y seguras de si mismas para no temer ningún percance desagradable derivado de la voluntad humana.

Muchas son empleadas en casas comerciales é industriales que, en vez de apoltronarse los quince ó veinte dias de vacaciones que anualmente se les conceden, se echan por esos mundos con la avidez de conocer cosas que antes han admirado en descripciones literarias, en grabados, en fotografías, en tarjetas postales, esas recientes y poderosas impulsoras del amor á los viajes. Otras son profesoras, generalmente de su propio idioma en países extranjeros, ó estudiantas que siguen, en grandes universidades, diferentes cursos. Esas disponen de más tiempo para sus viajes. No pocas, en fin, son solteras emancipadas y también hijas de familia regularmente acomodadas que disponen de medios para viajar modestamente y que se marchan solas con el consentimiento de sus padres, sin escándalo de nadie.

Algunas llevan caballo de hierro, y podeis verlas en las blancas carreteras *pedaleando* calmosamente mientras tienden la vista por la campiña, á veces á través de lentes, ó, en las calles de las ciudades con la mirada fija diez pasos delante. Pero la mayoría van siempre á pié por las poblaciones y salvan las grandes distancias ó en tranvia, ó en ferrocarril.

No hay que decir que el mayor contingente de esas simpáticas turistas lo da Inglaterra. Siguiéndole los Estados Unidos, Alemania, Austria, Rusia y los pequeños paises del Norte de Europa.

Deseaba interrogar á una de ellas, y la ocasión se me ha presentado en París. Se trata de una muchacha de unos veintitrés años, pequeñita, delgada, rubia, de escasa cabellera, que, á vestir pantalones y americana, tomaríais por un muchacho adolescente. Es vienesa, y la había visto, hace dos años en Brujas, apoyada en el pasamano de hierro del *lago del amor*, tendiendo la mirada por las lindas casitas á piñón de la encantada ciudad tenía la convicción de haberla visto también el año pasado en Pisa ó en Parma; pero ella me ha asegurado que, si bien estuvo en Italia fué en Agosto y neno Septiembre, época en que yo viajé por allí.

Es profesora particular de alemán en Paris y vive en una pensión de familia. Acababa de realizar un viaje de treinta días por la Bretaña y se disponía á emprender otro de 15 por el Sudoeste, «única región de Francia que le faltaba conocer».

Después de algunas preguntas sobre su manera de viajar, le dije: «Habrá V, tenido algún lance desagradable durante sus correrías?» «Sí, me respondió con la mayor naturalidad; pero todos de escasa importancia. El único algo serio es el que me ocurrió en una insignificante población de Italia, adonde fuí para visitar una iglesia románica.

La adea celebraba la fiesta en honor de su patrón y, entretenida yo en observar sus típicas diversiones, me dejé escapar el único tren que podía sacarme de allí. Tuve que resignarme á dormir en un hostal sucio, aquel día colmado de toda suerte de feriantes. El hostelero se apiadó de mi y obtuvo de un buhonero que me cediese su cuchitril. De lo contrario, hubiera tenido que acostarme sobre mantas, debajo de una escalera. Lo peor es que la habitación no tenía cerradura y el cerrojo estaba estropeado. Puse una silla detrás de la puerta y me tendí sobre la cama que nada tenía de mullida. Una hora estuve sin poder cerrar los párpados, no sólo á causa de la dureza del lecho, sino también de la batahola que producían dentro del albergue, los arrieros, los feriantes, los caballos y otras bestias y fuera los organillos, y las voces de los que pregonaban toda suerte de espectáculos de fiesta aldeana, y el recio murmullo de la muchedumbre que se divertía.

Al fin concilié el sueño; pero seguramente no habían pasado dos minutos cuando me hizo saltar sobre la cama un ruído nada tranquilizador. La puerta de mi cuarto estaba abierta y un hombre entraba sigilosamente. ¿Quién es? pregunté sobresaltada. No tema V. señorita me dijo el hombre; he venido á buscar mi maleta y no quería despertaros.

Era el buhonero, quien encendió un fósforo y se llevó la maleta. Yo volví á poner la silla detrás de la puerta y me acosté nuevamente.»

«¿Y pudo V. dormir?» le pregunté yo. «Perfectamente, contestóme, sólo que toda la noche tuve á mi fiel amigo en la mano». Y como notara un gesto de extrañeza en mi, se desabrochó un poco el cuerpo, metió dos dedos en su corsé y sacó un minúsculo, un bellísimo revolver de cinco tiros». Hélo aquí» añadió con la mayor naturalidad.

Después de esto no han podido ya causarme el menor asombro ni incredulidad estas palabras de León Larquier:

..... toutes ces etrangères qui, pures et glacèes, visitent, un mignon revolver dans le corsage, les pires lieux.....

B. AMENGUAL

Poitiers 23 de Agosto.

Es pas d'es Moro

(Tradición valldemosina)

Paréceme verle todavía al buen Onofre.

Payés de la antigua cepa, sanote y ágil, á pesar de sus muchos años sobrellevados con un donaire tal, que nadie soñara en apuntarle la cifra cabal de los que sumaba, ni con tener en cuenta las arrugas que surcaban su atezado rostro.

Pero quiá, si ellas no pasaban de la *periferia!* Le acontecia lo que á los viejos olivos de nuestras montañas: la corteza carcomida, rugosa; pero la madera sana, compacta, resistente...

Siempre animoso, era Onofre mi constante compañero en las excursiones montañesas. Siempre le hallaba pronto y dispuesto, sobre todo cuando se trataba de un día de pesca.

Aquel día, al clarear el alba llamaba ya á mi puerta cargado con las largas cañas y otros enseres de pesca, y provisto del tosco bastón, su inseparable camarada.

Partiamos... y aunque joven y agil, jamás conseguía yo dejarle en zaga.

Siguiendo la blanquecina carretera que se desmadeja como cinta interminable, dejábamos atras la pintoresca villa, la antigua Cartuja sombreada por el esbelto campanario.

Tomando luego un atajo cruzábamos aquellas fértiles tierras laborables, de entonación rojo-oscura do extienden su ramaje verde gris los viejos olivos de torturados troncos, y llegábamos presto á la alegre miranda *d'es camí nou*.

¡Que panorama aquel tan fantasticamente espléndido!

La hondonada colosal, inmensa, hacia la que se precipitan los gigantescos peñascales cual petrificadas cascadas; los peñascales cimereados de pinos marítimos, te-

naces, resistentes, desafiando al huracán que sacude sus copas cual desgreñadas cabelleras; las hiedras festoneando los ciclópeos muradales negruzcos por donde se despeñan, en el invierno, los espumosos saltos de agua.

Allá en el fondo, un manchón de huertas todo verdor, y las casucas del puerto que desde la altura asemejan juguetes, y las barcas pescadoras que á tal distancia parecen zapatos; y luego el mar... el mar inmenso, sin límites, azul, recamado de plata, confundiéndose con el cielo, azul también, en un abrazo interminable, eterno.

Anegando los ojos en aquel piélago de luz y de colores, aspirando con verdadera codicia el aire matutino saturado de perfumes salitrosos y de esencias de mata y de resina; descendíamos presto por el estrecho vericueto que serpentea entre las breñas y bordea los erizados cantiles, y llegábamos al fin á la orilla del mar, alentansiempre viva la esperanza de una fructífera pesca.

. . . . . .

Jadeantes y sudorosos acabábamos de remontar un día la pendiente áspera, interminable, de regreso de una expedición pesquera.

Atardecía.

El sol, con apariencias de granada en sazón partida y pletórica de rubíes, acababa de hundirse en las tersas ondas. Sobre el mar extendíase paulatinamente esa neblina vaporosa que es según la afortunada frase de un poeta el traje de noche de las olas.

Sentados en el rústico banco frente á la pequeña gruta que guarda una bendita imágen de la Virgen, que cual estrella de los mares proteje desde allí á los peregrinos del mar, íbamos repasando aquellos selváticos parajes que acabábamos de recorrer en nuestra penosa ascensión: el acantilado, el puerto, el bosque...

Fijáronse al fin nuestras miradas en una especie de hendidura, que allá en un recodo, surca el peñascal fantástico; y pregunté entonces á mi acompañante: ¿Es aquello *es pas d'es moro?*

Y á una contestación afirmativa, repliqué yo: ¿Porqué debe llamarse así?

Entonces mi interlocutor me refirió lo que voy á relatar.

En tiempo de los moros, hace muchos años, partiendo de Argel en sus barcas, llegaban aquellos piratas hasta nuestras costas, y aprovechando la oscuridad de la noche, saltaban á tierra y trepando como gatos monteses por lo más escarpado de las breñas, llegaban con frecuencia hasta la villa, entregándose al pillaje y al saqueo.

Si eran descubiertos por los vigías de las torres costaneras, estos con grandes fogatas anunciaban la presencia del enemigo, y los payeses se aprestaban á la defensa; pero á veces la resistescia resultaba esteril, y la avalancha moruna arrollaba á los bravos montañeses.

Un dia, buen golpe de piratas arribaron con sus barcas á esta cala, y dejándolas al abrigo de los altos cantiles de la costa, y recatándose cuanto les fué dable, protegidos por la maleza comenzaron á trepar, como legión de fantasmas; que apariencias de tales les daban los blancos mantos en que se envolvían.

Poco conocedores del terreno que pisaban, los piratas berberiscos apelaron á un ardid para orientarse y reconocer más facilmente de retorno del saqueo que perpetraban, la improvisada senda que á la cumbre les condujera. Para ello fueron señalando su ruta, á medida que trepaban por el peñascal abrupto, con hojas cogidas de los frondosos olmos que crecian á la vera de un pequeño torrente que se esconde en el fondo de la cañada. Aquellas hojas debían servirles de guía para no despeñarse al regresar á sus barcas, cargados de botín.

Unos pastores que ocultos en la espesura presenciaron el desembarco de los moros, fueron expiándoles, y apercibidos de su estratagema cambiaron las hojas marcando la nueva ruta hacia un despeñadero: allí perecieron la mayor parte de aquellos piratas, cuando presurosos y atolendrados, corrían con el botin al abrigo de sus barcas.

. . . . . .

La Campana de *Son Mas d'es plá del Rey* dobló lentamente pregonando el *Angelus*...

Nosotros nos descubrimos, y rezamos: luego seguimos nuestra interrumpida caminata.

Una dulce melancolía flotando en el ambiente preludiaba el último crepúsculo...

Allá abajo los pescadores dejando el fondeadero del puerto vogaban en sus barcas, mar adentro, para ir á calar las redes.

Las nieblas vespertinas ungian las frentes de los enhiestos montes...

La torre de *Son Mas* con sus matacanes y aspilleras, negrusca cual hoja arrancada del viejo libro de la Historia, alzábase ante nuestros ojos, como verídico testigo, de aquel relato del buen Onofre

J. M.ª T.

De Francia

(*Para la* GACETA)

Entre socialistas

Después de largas y, á ratos, tempestuosas sesiones, el Congreso socialista de Nancy, ha sido clausurado sin llegar á resoluciones bien determinadas.

Mientras no se trató más que de pintar con colores sombríos los abusos del capitalismo, la explotación de las fuerzas obreras, la miseria que ennegrece el mundo del trabajo, los oradores socialistas se despacharon á su gusto y sus furiosas declamaciones levantaron tempestades de aplausos.

De demolición en demolición han llegado á encontrar esa base estrecha de toda sociedad, que es la idea de patria, la noción de ejército, las gravísimas cuestiones sobre el desarme y el militarismo.

Aunque se discutió mucho y con gran calor, en realidad no hubo diversidad de pareceres entre los socialistas franceses; los hubo que se mostraron tácticos prudentes ensayando conducir la opinión por etapas y transiciones; mientras que otros, más sinceros y más brutales, desdeñaron esas vanas precauciones y dieron una carga cerrada contra los reaccionarios que aún conservan cierto culto á la bandera y cierto amor á la patria.

Con gran aparato, buscando el escándalo y el azoramiento de los badulaques, pregonan el entierro de la bandera en el estercolero, las culatas de los fusiles al aire y la insurrección en épocas de guerra. Sus declaraciones fueron tenidas por imprudentes, pero nadie las desmintió, y el mismo Hervé fué sostenido en la comisión administrativa del partido socialista francés.

Es, pues, un hecho incontrastable: los socialistas militantes franceses son todos antipatriotas y antimilitaristas. Este es el resultado más claro del Congreso, pues por lo que respecta á la actitud que debe tomarse frente á frente de la Confederación general del Trabajo y de sus manejos anarquistas, y sobre la parte que los diputados del partido deben destinar de sus honorarios parlamentarios á la caja del partido, no se ha podido llegar á acuerdo ninguno.

A la verdad, si los obreros cuentan con esa gente de profesión socialista para solucionar los problemas que más les interesan, se exponen á contar dos veces.

Es de moda, entre los católicos, repetir: ah! si nosotros estuviésemos unidos como nuestros enemigos, como los socialistas, etc. Pero en donde han visto que nuestros enemigos en general y los socialistas en particular, estén tan unidos como eso?—Están unidos contra nosotros,—se dirá—; Sí, pero no lo estamos también nosotros contra ellos?

Convendría retirar de una vez estos clichés, y, sobre todo hablando del partido socialista, es preciso guardarse de creer que nos encontramos ante un grupo homogéneo.

Hay entre ellos afinidad, celebran reuniones, asambleas; pero están muy lejos de formar un grupo único, y, más que nunca, se han ahondado las divergencias en Nancy.

De un lado, Julio Guesde, el viejo doctrinario, con los Marxistas intransigentes, tiene la mayor parte del Norte de Francia, con Rubaix por fortaleza. Los marxistas rechazan con igual empuje á los radicales y á los anarquistas, y truenan contra toda alianza con los partidos burqueses.

Jaurés, más radical que socialista, es el jefe de los «oportunistas» y de los politiqueros del *partido*; todos sus esfuerzos se dirigen á impedir que los *compañeros* enemigos se rompan mutuamente las narices; unas veces hace el caldo gordo á los de la izquierda, y otras á los de la derecha, tratando de hacer equilibrios con todos y procurando salvar el cuerpo de todos los ataques.

Vaillant y los «unificados» representan la vieja tradición blanquista; su grupo es una especie de ensalada rusa, un mesón abierto á todos los que les da por llamarse socialistas, codeándose en él los patriotas con los antimilitaristas. Este grupo no tiene más que un caracter bien acentuado: el más violento anticlericalismo.

Finalmente, Hervé y los sindicalistas, los «puros» y los lógicos del partido son harto conocidos, constituyen el grupo de los *sans-patrie*, los violentos *quand-même*, y, por añadidura, los que siempre estorban. Bien quisieran los demás desembarazarse de ellos, pero, el medio?...

Que se consuelen, pues, los católicos; ellos no valen menos que los demás; hay disensiones en todas partes.

DIARIO DE UN REPORTER

¡Vaya un veraneo!...

Tan pronto como el calor aprieta, vemos desfilar por las calles la caravana veraniega compuesta de gruesas carriladas y de bamboleantes carros cargados de mamotretos domésticos.

Eso de pasar los meses calurosos en las afueras es, segun el decir de muchos, de una comodidad verdaderamente admirable.

Las señoras no abandonan los airosos *matinées* de tela blanca, las niñas los vestidos de pura construcción casera, y los esposos lucen valientemente unas camisetas de gayos colores.

Sujetos hay, que se pasan todo el invierno haciendo verdaderos prodigios económicos, no frecuentantando el casino, ni leyendo la Prensa, todo para reunir unos ahorros para gozar de las excelencias de pasar los meses estivales en el campo, entre unos tiestos de albahaca y unas matas de perejil, contemplando el desarrollo de unas gallinas y los progresos exuberantes de unas tomateras.

Yo conosco á un buen señor, que, despues de haber empleado toda la mañana en amontonar números y mas números en las planas de un libro *Diario*, apenas oye dar la una en el reloj de la Casa de la Villa, se encapilla una imitación á *jipi*, abre un enorme y vetusto parasol y encamina sus pasos á su casita de campo. Desmelenado y sudoroso, llega á su morada campestre, se acomoda en una mesa que hay bajo un antiguo parral, por donde corre un vaho que huele á materia culinaria, y alli agota una modesta comida, alargando luego la siesta todo lo posible, prepara después el amasijo para las gallinas, se desloma sacando cubos para dar vida á la albahaca, al perejil, y á las tomateras; hasta que á la caída de la tarde se sienta medio rendido con el cuerpo que le duele y las piernas que le flaquean acechando la hora de la cena, después de la que se encierra en una salita humeda, baja de techo y alli sudando la gota gorda pone en limpio unos asientos, y asi pasaria toda la noche si el pícapo sueño no le rondara, obligándole á meterse en la cama y metido en ella, ora rabia, contra los mosquitos, ora contra unos vecinos que, al compás de una desafinada vihuela, cantan canciones á la luna, hasta que muy de mañana se levanta, practica la operación del lavado, ayuda á su esposa á comprar pimientos y coles á través de la reja y se vuelve á Palma creyéndose que verdaderamente ha pasado un gran dia de campo.

Como ese señor- hay muchos otros que sufren la coruscante manía del veraneo andando todo el dia cantando las excelancias de su casita de campo que, claro está, que en ella se siente el mismo calor que en cualquiera modesta vivienda de la calle de Platería, pero en el campo con su gorrita japonesa y sus pantalones cakis pasa ante los ojos de todos por un potentado que ahito de diversiones distrae sus aburrimientos recorriendo playas y campiñas.

Asi es que todos los años cuando por frente mi casa desfilan los bamboleantes carros cargados de mamotretos domésticos y las gruesas carriladas por cuyas ventanillas se ven unos rostros sonrientes, *casi insultantes*, como si se chancearan de los que en la ciudad quedamos, no puedo menos de exclamar:

¡Que alegre y dulce vivir debe ser el vuestro, si habeis llegado á poner todos vuestros afectos á un mal retiro veraniego, como los ha puesto á su casita de campo el buen señor de mi relato!...

P. G.

DE LA MAÑANA

Suicidio en Son Sardina

Serian las cinco y media de la mañana de hoy cuando unos vecinos del caserío de Son Sardina han oído una fuerte detonación.

Al principio ninguno de ellos podía asegurar de donde procedia, pero pocos momentos despues se han decidido á entrar en la casa del herrero de dicho caserío, encontrándole tendido en el suelo junto al retrete de su casa. Los vecinos después de haberse enterado del suceso, han avisado á la mujer y al hijo del suicida, que á pesar de vivir en la misma casa, por estar el retrete muy separado de los dosmitorios, no han oído la detonación.

Segun los datos que hemos podido recoger, el infeliz suicida se llama Jaime Rosselló persona muy conocida por todos los vecinos de Son Sardina.

Esta mañana se ha levantado cerca las cinco y dirigiéndose poco después al retrete se ha disparado un tiro valiéndose de una escopeta produciéndose la muerte casi instantánea. Segun parece desde hace bastante tiempo el infeliz Jaime Rosselló sufria con mucha frecuencia ataques mentales, y á eso se cree obedece el suicidio de hoy.

Tan pronto como en Palma se ha tenido noticia, el Juez y le comandante de la guardia municipal acompañado éste de varios guardias se han trasladado al lugar del suceso, empezando las diligencias que el caso requiere.

Taurófilas

Proyectos

Se ha hablado en esta ciudad, de proximas corridas de toros de muerte, una de ellas con *Fuentes* y *Bienvenida*, para finalizar la temporada taurina, este año de novilladas.

Ello nos ha inducido á interrogar á un señor que suele estar siempre muy bien enterado de los asuntos taurinos de nuestro circo.

—¿. . . . . ?

—Lo ignoro, aunque creo que no vendrá *Fuentes* ni *Bienvenida*, en este año; pues la empresa, que yo sepa, no se ha puesto en tratos con ellos. Lo que más me induce á no creerlo y que se citan ya los precios, es que éstos sean tal altos (6 pesetas). Si en Palma diesen una corrida con estos precios, le aseguro que la plaza se vería muy desanimada, el día de la corrida.

—¿. . . . . ?

Se dice que no ha terminado aún nuestra temporada taurina, pero, á pesar de ello, no tendremos corridas de toros de muerte, ni novilladas formales: tendremos, en todo caso, novilladas sencillas, con ganado por el estilo del de *Son Sant Martí* y toreros parecidos al popular *Moreno*.

—¿. . . . . ?

—Pues se celebrarían, en caso de llevarse á cabo el proyecto, entre septiembre, octubre y noviembre. Las novilladas serían tres ó cuatro. Según lo que hiciese el público, la Empresa resolvería, me han dicho.

—¿. . . . . ?

—Sí, es verdad, según noticias que tengo, se trabaja ya para la próxima temporada taurina.

—¿. . . . . ?

—No puedo precisar á V. lo que nos dará la Empresa. Creo, sin embargo, si los proyectos no fracasan, que tendremos una ó dos corridas de muerte, una de ellas con *Bombita* y *Machaquito*. También es fácil tengamos novilladas sencillas y con picadores.

Dadas las anteriores noticias, le suplico no me pregunte, por ahora, más sobre toros, porque á veces hacen soltar. Vdes. los periodistas, alguna noticia que merece reserva.

Después nos despedimos del *interviewado*.

Interino.

Carnet mundano

Santiago Rusiñol

Llegará á Palma, según noticias, en la primera quincena del próximo septiembre, con objeto de permanecer una temporada en Valldemosa y Sóller.

El señor Rusiñol acaba de ser distinguido por el Gobierno con la adquisición de su cuadro *Muralla verde*, que figuró en la exposición internacional de arte celebrada en Barcelona.

De viaje

Salieron ayer tarde para Barcelona, en el vapor correo *Miramar*, el jefe de Administración militar don José Casasnovas é hijo y el maestro concertador don Juan Goula.

También se embarcaron á bordo de dicho buque varios cadetes que regresan á sus respectivas Academias después de haber pasado la temporada de vacaciones al lado de sus familias.

Boletín religioso

SANTOS DE MAÑANA

La Degollación de San Juan Bautista

Oración de Cuarenta Horas

Concluyen en Sta. Clara dedicadas á la degollación del Bautista: Exposición á las siete, á las diez Misa mayor solemne con sermón por el Rvdo. Padre Francisco Salvá, filipense, por la tarde á las siete rezo de la Sagrada Corona meditación, estación, Te-Deum y reserva de S. D. M.

Otras fnnciones

En San Juan, fiesta en honor de la Degollacion del Bautista: á las diez y media Misa mayor solemne con sermón,

Visita á la Corte de María

A Ntra. Sra. de Bellver en Montesión.

Gacetillas

En el Gobierno civil se ha presentado el reglamento de la nueva sociedad que se trata de constituir en la villa de Lluchmayor con el nombre de *Sindicato Agrícola*.

En el cinematógrafo del Lírico se estrenaron anoche varias películas, que llamaron la atención de los espectadores, que eran en gran número.

Sería conveniente que las autoridades tomaran medidas á fin de evitar las raterias que desde hace algun tiempo se vienen cometiendo en distintas casas de los caseríos.

En la Zona de Reclutamiento de Palma (Cuartel del Carmen) se interesa la presentación de los reclutas Gabriel Terrades Homar y Juan Reus Nadal, ó en su defecto sus padres ó personas que les representen, para entregarles documentos que les interesan.

Por los alrededores de Palma vaga una cuadrilla de gitanos. Sería necesario que la policía la hiciera desaparecer.

Ha sido destinado á la zona de Manresa el capitán de infantería del regimiento de Mahón, D. Bartolomé Alarcón Pérez.

Para verificar un crucero por la costa, ha salido esta mañana de nuestro puerto el vaporcito *Salvador*, de la Compañía arrendataria de tabacos.

El teniente coronel de artillería don Ubaldo Rexachs Medina, ha sido nombrado ayudante de campo del general de brigada don Manuel Morell Agra, segundo jefe del Gobierno militar de Menorca.

El señor Gobernador civil de la provincia, ha impuesto una multa de 75 pesetas y varias otras de 50 á varios vecinos de Algaida por sospechas de que jugaran á los prohibidos.

Información telegráfica

Desde Barcelona

(De nuestro corresponsal)

Juicio contra Morales.—Témense disturbios.

Barcelona 27 (14'00)

Hoy ha continuado el juicio de la causa que se sigue contra el excapitán Morales, notándose más público que en el dia anterior.

Las declaraciones de los testigos han carecido de interés.

Las autoridades han tomado grandes precauciones para evitar desmanes en caso que se confirme el rumor circulado de que los radicales intentan disturbios si se le llega á declarar inocente.

El juicio comenzó á las 9'45, suspendiéndose á las 12'30 para reanudarlo á las 4 de la tarde. Se desea que termine hoy.

Sigue el juicio.—Lo que pide el Fiscal.

Barcelona 28 (1'00)

Ayer terminaron las pruebas testifical y documental, habiendo ya informado el Fiscal. Esta mañana informará el defensor.

La lectura de la prueba documental ha durado dos horas.

El Fiscal ha pedido para el procesado la pena de seis años y un dia de presidio mayor, accesorias y costas.

El defensor pide para él la absolución.

Fuego en la calle de Fernando

Barcelona 28 (1'10)

Ayer noche en una tienda de la calle de Fernando se ha declarado un incendio, tomando en un principio alarmantes proporciones apoderándose de los vecinos un gran pánico, al notar que el fuego salía por las puertas, llegando las llamas á quemar las cortinas de un tercer piso.

Derrumbamiento de un balcón.—Dos bomberos heridos.

Barcelona 28 (1'15)

El balcón del primer piso de la casa incendiada, derrumbóse hiriendo á dos bomberos ocupados en la extinción del incendio.

Las perdidas se calcula que serán considerables.

Los dueños de la tienda al ocurrir el incendio, se encontraban veraneando.

A prestar auxilios han acudido la guardia civil, la policía, y una sección de la Cruz Roja.

El incendio fué dominado á las dos horas de haberse apercibido.

Sastre.

Desde Madrid

(De nuestro redactor-corresponsal.)

Los sucesos de Casa-Blanca

Proclamación peligrosa—El primer ministro de Hafid—Empréstito.

Madrid 28 (00'10)

Cádiz.—Los ingleses llegados de Mazagán, conceptúan muy peligrosa la proclamación efectuada, de Muley Hafid, por rodearle consejeros muy afectos á Alemania.

El primer ministro muéstrase contrario á los acuerdos de la Conferencia de Algeciras.

Hafid persiste en su propósito de negociar un empréstito para constituir un poderoso ejército.

Llegada de un torpedero—Nuevo ataque—Moros rechazados.

Madrid 28 (0'15)

Tánger.—Ha fondeado en este puerto un torpedero procedente de Casa Blanca.

Los tripulantes refieren que ayer, mañana y tarde, los moros atacaron nuevamente el campamento de Drude.

Los moros fueron rechazados, bombardeándoles el *Gloire*.

Sustituyendo á Santa Olalla—Exploración.

Madrid 28 (0'20).

Comunican de Casa Blanca, que por enfermedad de Santa Olalla le ha sustituído el capitán Gutiérrez Valcarcel.

Este, al frente de la columna salió para practicar una exploración llegando á una distancia de cuatro kilómetros.

Apoyado por los cruceros regresaron sin novedad alguna.

Propositos de Drude.—confidencias.—Epidemia.

Madrid 28 (0'25)

El general Drude proponíase el asaltar campamento moro pero luego supo, por confidencias, que los Chanias acampan con numerosa caballería, cañones y municiones.

La población sigue amenazada por la epidemia.

Un moro protegido de Alemania.—A Fez.—Irá á Berlin.

Madrid 28 (0'30)

Tanger.— Un moro protegido de Alemania ha marchado á Fez con objeto de conferenciar con el nuevo Sultan.

Luego irá á Berlin para proponer una alianza entre Alemania y Marruecos.

Aimin y sus hordas—Se retira

Madrid 28 (0'35)

Tánger.— Las autoridades de Mogador y de Saffi han conseguido que el jerife Aimin, que seguido de sus hordas salvajes, se proponía saquear aquellas poblaciones, se retirara sin realizar su intento.

La proclamación de Muley Hafid.—Ceremonias

Madrid 28 (0'40).

En Marrakest continúan las ceremonias de la proclamación del nuevo sultán.

Muley Hafid ha sido paseado bajo el tradicional quitasol verde.

Ha sido objeto de constantes aclamaciones.

Las tropas de Hafid.—Abdelaziz á la Meca.— Entrevista probable.

Madrid 28 (0'20)

Las tropas de Muley Hafid marcharán á Fez para proclamarle en aquella ciudad procurando hacerlo sin derramamiento de sangre, Dícese que el Sultán destronado, Aldelaziz, se retirará á la Meca.

Es probable que el nuevo Sultán vaya á Rabat con objeto de entrevistarse allí con Abdelaziz.

Indifereucia á Actividad

Madrid 28 (1'00)

Melilla.—Los Riffeños han acogido con indiferencia los sucesos de Casa-Blanca.

En los campamentos del Sultán y del pretendiente, en Mar chica y Zeluan notáse gran actividad.

Parece que se prepara un encuentro.

Varias noticias

De viaje

Madrid 28 (1'10)

El ministro de Marina Sr. Ferrandiz, marchará hoy á Bilbao.

El Sr. Maura en la pasada tarde estuvo en el Escorial regresando á Madrid al anochecer.

A Tolosa.—Becerrada benéfica

Madrid 28 (1'15)

San Sebastián.—Los Reyes don Alfonso y D.ª Victoria y la Reina madre acompañados de su séquito marcharon en autómovil á Tolosa.

El objeto de la expedición era presenciar la becerrada que allí se celebraba.

Los ministros y la sentencia de Pardiñas.—Cambio de impresiones.

Madrid 28 (1'20)

En el Consejo de ministros celebrado examinóse la sentencia del guardia Pardiñas.

Se le condena á reclusión perpetua.

Los ministros cambiaron tambien impresiones sobre la cuestión de Marruecos.

Toma de posesión amenizada con música.—Mil botijistas.

Madrid (28 1'30)

Comunican de Valencia que mañana se posesionarán los concejales absueltos, de sus cargos en el Ayuntamiento.

Amenizarán el acto varias músicas.

Han llegado á Almería en un tren botijo, mil excursionistas granadinas, para presenciar las fiestas que se celebran en aquella ciudad.

Juegos florales

Madrid 28 (1'30)

Dicen de Almería que los juegos florales celebrados en aquella población han resultado muy brillantes.

El poeta premiado ha sido don Antonio Morales, quien ha elegido reina de la fiesta la señorita Carmen Rubira.

Actuó de mantenedor el Magistral de guadix, quien, en sn discurso, se ha declarado regionalista, cantando un himno á la patria, á la fé y al amor.

Ha sido objeto de una entusiasta ovación.

Los Reyes de España á Viena.—Desórdenes en Irlanda.

Madrid 28 (1'35)

En Viena se da como oficial la noticia de que el día 10 del próximo mes de octubre los Reyes de España llegarán á aquella capital.

En Longfort (Irlanda) han ocurrido graves desórdenes en señal de protesta contra la ley agraria.

Ha tomado parte en los disturbios casi todo el vecindario.

Se han detenido unas 40 personas.

Entre ellas se cuentan varios diputados.

Recio.

Isleña Marítima

Compañía Mallorquina de Vapores

El acreditado vapor

Isleño

saldrá directamente para

Marsella

el domingo 1.º septiembre á las nueve de la mañana.

Admite carga y pasaje para dicho punto

Despacho calle de Palacio, 26.

Palma 24 de agosto de 1907.

El N.º Director, Sebastián Simó.

DE LA TARDE

Destinos civiles

Se han provisto con arreglo á la ley de sargentos las siguientes plazas:

Ayuntamiento de San Antonio Abad (Ibiza), Portero, con 250 pesetas, Cabo Eustaquio Ros Tur.

Idem de Andraitx, Peón caminero, con 600 pesetas, Soldado Miguel Ferragut Ximelis.

Idem de Felanitx, Guardia municipal diurno, con 223'43 pesetas, Soldado Antonio Mayol Nicolau.

Idem idem, Peón caminero, con 242 pesetas, Soldado Pedro Juan Mora.

Las reclamaciones por error en la clasificación personal, deberán tener entrada en este Ministerio en los quince días siguientes á la publicación de la propuesta.

En honor á San Agustín

En el Socorro.

Esta mañana á las diez y media ha empezado en la iglesia del Socorro la fiesta que todos los años se celebra en dicho templo en honor de San Agustin.

La iglesia estaba profusamente adornada y en el altar mayor, en medio de numerosas luces y ricos damascos, se destacaba la imagen del gran Obispo de Hispona.

Ha predicado el panegírico el canónigo Doctoral, M. I. Sr. D. Nadal Garau, quien ha dado á conocer á los muchos fieles que llenaban la iglesia las numerosas virtudes que en vida adornaron al Santo, y los grandes servicios que presto á la religión cristiana.

El templo durante todo el dia ha sido muy visitado.

La fiesta ha resultado muy espléndida y solemne, como todas las que se celebran en dicha iglesia.

Tribunal del Jurado

Hé aquí la lista de los señores jurados que han de intervenir en las causas del partido de Inca que han de verse durante el próximo cuatrimestre.

Partido de Inca

Cabezas de familia

Don Luis Capllonch de la Fuente, Pollensa; don Miguel Arrom, don Bartolomé Fiol Colom y don Antonio Mateu Bisellach, de Inca; don Antonio Forteza Vallés, de Alcudia; don Rafael Bisquerra Bennasar y don Lorenzo Vert Juan, de Campanet; don Pedro Ferrer Pol, don Pedro Bennasar Palou y don Guillermo Far Gordiola, de Alaró; don Jaime Ramis Planas, de Llubí; don Antonio Cirer Llabrés, de Sansellas; don Pedro Antonio Serra Crespí, don Lorenzo Bennasar Bisquerra y don Félio Ballester Reinés, de La Puebla; don José Garcías Barcelói de Sineu; don José Munar Moranta, de Lloseta; don Jaime Campaner Carrió, de Muro; y don Rafael Pol Rosselló y don Juan Balle Llabrés, de Binisalem.

Capacidades

Don Lorenzo Nicolau Fiol, don Rafael Payeras Janer, don Rafael Torrens Cladera y don Sebastián Amengual Vallespir, de Inca; don Jaime Comas Socias y don Antonio Mestre Pericás, de La Puebla; don Bartolomé Font Vidal, de Sineu; don Sebastián Ramonell Terrasa, de Binisalem; don Antonio Cirer Ramis, de Sansellas; don Miguel Munar Perelló, de Costitx; don Jaime Arrom Bibiloni, de Alcudia; don Jaime Solivellas Vidal y don Jaime Amengual Coll, de Selva; don Antonio Ordinas Nadal, de Alaró; don Miguel March Tocho, de Pollensa y don Pedro J. Cerdó Carbonell, de Muro.

Supernumerarios

Cabezas de familia

Don Juan Valenzuela Alcosin, Plaza de la Cuartera; don Antonio Llompart Oliver, Fiol 7; don Manuel Soto Soto, Cavallería 5; don Arnaldo Garau Vidal, Fábrica 16.

Capacidades

Don Miguel Tomás Síntes, Atarazanas 3 y don José Riutord Sancho, Huertos 12.

Escuela de Comercio

Las obras que se estan verificando en el antiguo edificio del Consulado para el establecimiento de la Escuela de Comercio siguen adelantando.

Actualmente estan ocupados en la obra 28 trabajadores, número que tendrá que aumentarse á fin de dar mayor impulso á los trabajos y para que el local quede el dia 1.º de Octubre próximo en condiciones de poderse dar clase en él.

Los trabajos para la habilitación de la planta baja del oficio estan muy atrasados. Actualmente se trabaja en el primero y segundo piso.

Segun nos ha manifestado el vice-presidente de la Comisión Provincial, Sr. Barceló, el local, al quedar terminado, reunirá todas las condiciones higiénicas é indispensables á todo centro de enseñanza.

Nosotros, que hemos visitado aque edificio, podemos decir que en todos los trabajos realizados hasta el presente se vé que se trata de construir un local tal como lo requiere un centro de esta índole.

Una desgracia

Nuestro corresponsal en Muro nos escribe con fecha de ayer lo siguiente:

«El vecino de esta Juan Ramis y Martorell, de apodo *Troch*, de unos trece años, hacía algunos días que trabajaba en un huerto del predio *Son Ramón*, del término de Llubí, propiedad de D. Antonio Marcel, y serían sobre las diez de la mañana del día de hoy cuando al ir á enganchar la caballería á la noria que existe en el indicado huerto, se ha desviado ó salido de su puesto el palo (cadell) que contiene el rodete, y la percha ha retrocedido rápidamente, dando de lleno en la cabeza del desgraciado Ramis, dejándole tendido al suelo y sin sentidos.

Noticioso el Sr. Marcel del hecho, acompañado de uno de sus criados pasó á Muro á buscar el médico Sr. Carrió, quien ha practicado al herido la primera cura.

Tiene varias heridas en la cabeza de pronóstico reservado.

Ayuntamiento

Sesión de hoy

Preside el Sr. Castaño.

Asisten los Sres. Rosselló, Sureda (E.), Trian, Bennasar, Bonnín, Barceló(B), Mas, Planas, Company, Fuster, Juan (R y A), Estela, Pascual, Alemany (J y L), Calafell, Calvet, Ramis (A) y Fuset.

Acta.—Cuenta

Se lee el acta de la sesión anterior; queda aprobada.

Igualmente son aprobadas varias cuentas por servicios municipales.

Orden del dia

Se reproduce el dictamen de la Comisión de Obras referente á las de terminación del paseo de la Rambla.

Queda aprobada.

Se aprueba el extracto de los acuerdos tomados por el Ayuntamiento y Junta municipal durante el pasado mes de julio.

Se lee el expediente referente al testamento del Cardenal Despuig, emitido por los concejales abogados Sres. Martí y Bennasar.

Queda ocho días sobre la mesa.

La Comisión de Fomento y Beneficencia presenta un dictamen pidiendo al Ayuntamiento autorice un gasto de 600 pesetas para reparaciones del edificio de la Crianza, con cargo al capítulo 6.º artículo 1.º, del presupuesto corriente.

Queda aprobado.

Se apruba un dictamen de la Comisición de Ensanche y Murallas sobre unas parcelas de avance y retroceso con motivo de la construcción de unos almacenes en terrenos de la antigua fábrica de gas.

Se conceden buen número de permisos para obras particulares en el Ensache.

Se aprueba el informe emitido por los Síndicos respecto al exámen de los títulos de propiedad de la finca número 7 de la plaza de de San Antonio.

Se aprueba un certificado á buena cuenta por obras realizadas en el portillo de Santa Margarita durante el último mes.

Se aprueba la forma de pago para adquirir tandas de agua, un crédito para el aumento de alumbrado y el pago de dos mesas para la venta de carne.

La cuestión de las aguas

El señor Castaño da cuenta de la reunión celebrada por varios concejales y otros señores, reunión de la que se extendió un acta, que es leída.

El señor Barceló ruega se lea el acta de la sesión celebrada por la Comisión especial de aguas. Así se acuerda.

Después se leen varios acuerdos tomados con anterioridad por el Ayuntamiento.

El señor Barceló dice que no está conforme en colocar una bomba en el portillo de Santa Margarita.

El señor Planas opina que el Ayuntamiento debe construir pozos, á fin de obtener agua con que abastecer á Palma. Propone que se coloque una bomba en el pozo en construcción en la rinconada de Santa Margarita. Si el agua de este pozo no sirviera para el consumo doméstico, serviría para el riego de jardines, caminos, etcétera. Cree que el agua de este pozo es igual á la de *Son Massiá* y de otros, pues están á una misma altura sobre el nivel del mar.

El Sr. Calvet dice que no está conforme en colocar una bomba en el pozo de la rinconada de Santa Margarita, que dá 14 litros por segundo, á no ser que el agua se emplee sólo en caso de sequía y nunca para abastecer á Palma. El agua de la fuente de la Villa no sirve para el consumo doméstico y si sólo para el riego de los campos. Dice que el motivo de oponerse á la colocación de la citada bomba y que se abastezca de aquella agua el vecindario, es por existir junto á la fuente un hospital y peligrar, por este motivo, que haya filtraciones malsanas.

Añade el Sr. Calvet, que Palma debe abastecerse de agua de pozo, y dice: «Mientras aquí no tengamos nosotros, los liberales, una mayoría, Palma no tendrá agua, no, no la tendrá nunca, ni la puede tener.»

El Sr. Calvet propone la construcción de un nuevo pozo abasteciendo con su agua á la ciudad.

En ello está conforme el señor Planas, quien cree que también lo estará la Comisión especial de aguas.

Después de larga discusión, se acuerda instalar bombas en los pozos de Santa Margarita, del Matadero y otros que ofrezcan los particulares. Los Sres. Calvet y Barceló dicen que están conformes en ello excepto al de Santa Margarita.

Ya no tenemos viruela

El Sr. Castaño dice que cábele la satisfacción de poder dar cuenta al Ayuntamiento de que en Palma no existe ya ni un sólo atacado de viruela, pues el último que existía ya ha sido dado de alta.

El mismo Sr. Castaño propone dirigir una comunicación al señor Gobernador civil suplicándole diga á los Alcaldes de los pueblos que no deje venir á Palma ningún vecino que recientemente haya tenido la viruela, y que suplique al director de Sanidad Marítima extreme las medidas á la llegada de los vapores correos.

Asi se acuerda.

Otros asuntos

Se da cuenta de que D. Alfonso Bueno, ha hecho un ofrecimiento de agua al Ayuntamiento, acordándose agradecérselo.

El Sr. Valenzuela y el *Circulo de Bellas Artes* se han adherido al asunto de los polvorines, según manifiesta el Sr. Alcalde.

El mismo Sr. Castaño dice que D. Alejandro Rosselló le ha manifestado que continuará gestionando el indulto de las marineros de la «Isleña».

Y se levanta la sesión.

Gacetillas

El jefe del partido canalejista en Mallorca, D. Juan Valenzuela, ha recibido de Sr. Canalejas una carta en la que le dice:

«He hablado con los señores Maura y Ministro de la Guerra sobre el asunto de los polvorines y me han dado muy buenas palabras sin que nada pueda asegurarle por ahora. En cuanto tenga alguna nueva noticia se la comunicaré.»

Es de aplaudir el interes que todos los partidos políticos se han tomado por este asunto.

Esta mañana ha sido curado en la casa de socorro de la plaza de Santa Eulalia, por el médico de guardia señor Oliver, José Alellan, de 42 años de edad, domicilia do en la calle de la Estrella, que ha tenido la desgracia, mientras estaba pescando junto á la farola del muelle, de caerse de encima de una roca, produciéndose varias heridas en distintas partes del cuerpo.

La «Banda Mallorquina», ejecutará mañana por la noche en el paseo del Borne, las siguientes piezas:

Emperador, marcha.—Roslant.
Matilde, gavota.—Espinosa de los Monteros.
Marta, overtura.—Flotofu.
Confidenza, mazurca. — Capitani.
Le Concours.—Langlois.

Con objeto de cumplir quince dias de arresto por no haber satisfecho el importe de nna multa que le fué impuesta por el Sr. Gobernador civil, ha ingresado en la cárcel una mujer.

Ha sido declarado rebelde el procesado Jaime Torres Vallespir.

Las multas impuestas durante el mes útimo por el Delegado del Gobierno en Menorca ascendieron á 161 pesetas.

Ha sido ya designada por la Cámara de Comercio de Palma de Mallorca y nombrada por la junta organizadora de la Exposición hispano francesa que ha de celebrarse en Zaragoza, la Delegación del comité ejecutivo de la Exposición que ha de actuar en esta.

La Delegación Balear después de haber celebrado su primera Junta ha acordado dirigirse en nombre de aquella, á los agricultores, industriales y artistas de las Baleares, invitándoles á que concurran con sus productos y trabajos á la mencionada Exposición.

El señor Presidente del Comité de esta, don Benigno Palos, los vocales don Florencio García, don Vicente Rosselló y don Roque Carnier, facilitarán todos los datos porque se regirá dicha Exposición.

Por no encontrarse sus destinatarios se hallan detenidos en la Central telegráfica los siguientes telegramas:

De Madrid, á Margarita Palace, Son Suñeret; de Barcelona, á María, expedidora de un telegrama del dia 24; de Bilbao á Manuel Mulet; de París á Figueras.

Ha quedado plenamente confirmado, ser el AGUA OXIGENADA, que prepara el señor J. Sureda Lliteras, farmacéutico de Palma, el mejor y el más útil antiséptico que se conoce. 3

Se necesita un escribiente, calle Seriñá, 21.

ESPECTACULOS

Teatro Lírico

Todos los días de siete á diez noche, variadas secciones de *Cinematógrafo*. Estreno de interesantes películas—Entrada general 10 céntimos=Entrada y butaca 25 céntimos.

Cinematógrafo Truyols

Programa para hoy—Cuatro extrenos

De copa en copa—Juventud moderna ó amor de madre—La mujer Japonesa—Circuito de Dieppa—Los tres charlutanes.

Todas las noches sesiones de siete á nueve.

Juan B. Ticoulat

DENTISTA

Gabinete provisto de todos los aparatos modornos. Se colocan sin paladar dentaduras y dientes artificiales tanto en oro como en cauchú. Precios económicos.

Todas las operaciones se hacen sin dolor.

Calle Colón, núm. 64

Almacenes Montaner

¡PANERIA Y SASTRERIA

NOVEDADES PARA SEÑORA Y CABALLERO

Camisería Confección de blanco

Sastreria especial para señores Sacerdotes

Gran baratura por final de temporada

Todas las existencias se liquidan á precios

SIN COMPETENCIA

Estatuaria Religiosa — *Orfebrería Roligiosa*

único representante en Mallorca de la casa Vayreda Basols y C.ª de Olot. — Servicio de Mesa en Plata Meneses

Sindicato 2 á 10 y Milagro 1 á 11

Información telegráfica

Desde Mahón

(De nuestro corresponsal)

Banquete militar

Madrid 28 (11'10)

El regimiento infantería número 63, que se hallaba disgregado en destacamentos desde hacía muchos meses, se reunió ayer accidentalmente en esta ciudad.

Los jefes y oficiales celebraron, con tal motivo, un banquete en el que reinó la más completa cordialidad.

El general Galbis inició los brindis, encomiando las cualidades de dicho regimiento

El Sr. Morales contestó al señor Galbis, pronunciando, emocionado, un sentido brindis, en el que agradeció las frases dedicadas al repetido regimiento.

Después del banquete la música tocó en el paseo, al que asistieron distinguidas damas y señoritas.

También hubo exhibiciones cinematográficas.

La fiesta terminó á la una de la madrugada.

Desde Barcelona

(De nuestro corresponsal)

La causa contra Morales—Anarquitas y radicales—Expectación.

Barcelona 28 (14'00)

Ha terminado el juicio de la causa instruída contra el excapitán Morales.

En la Audiencia se ha notado la presencia de buen número de radicales y anarquistas que comentaban el curso del juicio.

Este ha quedado concluso para sentencia.

Reina gran expectación por conocer la sentencia.

Sastre.

Desde Madrid

(De nuestro encargado especial)

Varias noticias

Detalles del Consejo de guerra contra Pardinas.—Arenga.

Madrid 28 (6'00)

En el Consejo de guerra contra el guardia Pardinas, los oficiales de guardia declararon que este había adoptado varias posiciones para disparar.

El sargento que le detuvo ha declarado que, al capturarlo, le dijo Pardinas: me fusilarán.

El médico admitía la posibilidad de que Pardinas obrase por arrebato producido por la influencia del sol.

El guardia Pardinas declaró que hizo el disparo inconscientemente.

El Fiscal pidió la pena de muerte.

El defensor alegó las circunstancias eximentes de locura é imprudencia temeraria, que representan, respectivamente, la absolución ó el arresto mayor.

El Consejo deliberó cuatro horas para dilucidar si el guardia apuntó ó no antes de hacer los disparos.

En los alrededores de las prisiones militares se congregó, esperando la noticia del fallo, numeroso gentío. La sentencia produjo gratísima impresión en el público.

En el cuartel del Duque de Alba formaron todas las fuerzas de la Benemérita. Se las dirigió una arenga, incitándolas á cumplir siempre con su deber.

Dos sospechosos.—Una explosión.

Madrid 28 (11'20).

En esta capital han sido detenidos dos sujetos sospechosos. Ambos son rusos.

En Granada ha ocurrido una explosión en un taller de pirotécnia, el que ha quedado destruído.

Hay varios heridos, uno de ellos de mucha gravedad.

Choque de trenes.—Un obrero muerto.

Madrid 28 (11'25)

Dicen de Bilbao que en Zuazo ha ocurrido un choque entre dos trenes que practicaban maniobras.

Uno de los obreros ocupados en las maniobras resultó muerto.

La sentencia impuesta á Pardiñas.

Madrid 28 (12'00)

La sentencia impuesta al guardia Pardiñas ha pasado á estudio del auditor de la Capitanía general.

Dícese que el Capitán general discutirá el fallo, que pasará al Supremo.

Se asegura que en el Consejo de Guerra, un capitán de ingenieros, otro de caballería y dos de la Benemérita votaron la prisión perpétua, y el coronel y los otros dos capitanes de la Guardia civil que formaban parte del Tribunal votaron la pena de muerte.

Dícese que hace algún tiempo se denegó al guardia Pardiñas el pase á otro tercio que había solicitado.

Del extranjero

Una catástrofe.—Explosión de dinamita.—Muertos y heridos.

Madrid 28 (11'30)

En Sacralango (California) ha ocurrido una horrorosa explosión de dinamita.

Trátase de una verdadera catástrofe.

Parte de la población ha quedado destruida.

Hay siete muertos y cuarenta heridos.

Acorazado encallado

Madrid 28 (11'35)

En las costas escocesas ha encallado el acorazado inglés «Commonwealth».

Nuevos acorazados yankis

Madrid 28 (11'40)

Dicen de Washington que el Senado americano ha aprobado el proyecto de construccion de cuatro acorazados.

Estos se construirán según los últimos adelantos de la ingeniaría naval.

Expolsión de grisú

Madrid 28 (11'45)

A bordo del crucero portugués *Vasco de Gama* ha ocurrido una explosión de gas grisú.

Algunos marineros resultaron heridos.

Una bomba

Madrid 28 (12'00)

Despachos redibidos de Lisboa comunican que enun barrio obrero de aquella capital estalló una bomba.

La explosión ha causado dos muertos y varios heridos.

Los sucesos de Casa-Blanca

Ataque de los moros—Heridos

Madrid 28 (11'15)

Dicen de Casa Blanca que la salida de anteayer realizada por los franceses; provocó un ataque por parte de los moros.

Estos cargaron contra el flanco derecho obligando á los franceses á retirarse.

Hubo un oficial y varios soldados heridos.

Mahomed Torres no reconoce al nuevo Sultán—¿Repartición del Imperio?

Madrid 28 (11'50)

Tánger,—Muley Hafid ha escrito una carta á Mahomed Torres confirmándole en su cargo y pidiéndole su adhesión.

Mahomed Torres rechazó las proposioiones, y ha enviado un emisario á los gobernadores diciéndoles que no reconozcan al nuevo Sultán.

Susúrrase que éste y Abdelaziz se han citado en Rabat para repartirse el Imperio.

Aduar sorprendido.—A Marrakesth.

Madrid 28 (12'00).

Anoche, fuerzas francesas de las acampadas en Casa-Blanca sorprendieron un aduar á 6 kilometros de Madhan.

Capturaron á los habitantes y cogieron un regular botin

Acentúase el rumor de que Muley Hafid se acerca á Marrakesth.

Una circular de Lacierva.—La policía de provincias.—Viaje de S. M. el Rey.

Madrid 28 (13'15)

El Sr. Lacierva ha enviado una circular á los gobernadores recomendándoles que eviten la emigración á Panamá.

Ha manifestado también el señor Ministro de la Gobernación que no reformará la policía de provincias, limitándose á procurar que el personal sea escogido.

Se ha confirmado que S. M. el Rey marchará esta noche á Bilbao.

Recio.

NOTA.—Al cerrar esta edición no hemos recibido aún el acostumbrado servicio urgente. La causa de ello, según se nos dice en Telégrafos, es que la estación de Madrid se encuentra aislada desde las tres de esta tarde.

Bursátiles

BOLSA DE MADRID

Cambios 27 Agosto 1907.

Interior 4 p%	80'50
Amortizable 5 p%	100'15
Banco de España	446'00
Compañía Tabacalera	399'50
Francos	114'75

BOLSÍN DE BARCELONA

Cambios del 27 de Agosto de 1907.

Interior 4%	80'62
Nortes	61'95
Alicantes	86'10
Orenses	23'40
Exterior	91'10
Renta francesa	94'75
Francos	114'80

Cambios 28 Agosto (10'20)

Interior español	80'63
Nortes	61'96
Alicantes	86'15
Francos	114'90

SOCIEDADES Y CORPORACIONES

Exposición Hispano-Francesa de la ciudad de Zaragoza.

Centenario de los Sitios

Designada por la Cámara de Comercio de Palma de Mallorca y nombrada por la Junta Magna del Centenario, la Delegación del Comité Ejecutivo de la Exposición que ha de actuar en esta y reunida en su primera Junta, ha acordado dirigirse, en nombre de aquella, á los Agricultores, Industriales y Artistas de las Islas Baleares, invitándoles á que concurran con sus productos y trabajos á la mencionada Exposición, contribuyendo así á una obra verdaderamente patriótica al par que de indiscutibles beneficios para nuestra Región.

Para toda clase de datos y conocimiento del Reglamento por qué se regirá dicha Exposición, dirigirse al Presidente del Comité de ésta Don Benigno Palos ó á cualquiera de los vocales señores Don Florencio García Rubí, Estado 2, Don Vicente Rosselló, Olmos 120, ó al Secretario Don Roque Carnicer, Luz 12.

Crédito Balear

La Junta de Gobierno de esta Sociedad tiene acordado satisfacer á los accionistas diez ptas. por acción á cuenta de los beneficios del presente ejercicio que resulten repartibles y para la efectividad de dicho acuerdo quedan señalados todos los lunes, miércoles y viernes no festivos, principiando el dia 2 del próximo Septiembre.

Palma 27 de Agosto de 1907.—Por el Crédito Balear.—El Vocal de turno, Raimundo Fortuñy.

SUBASTA

A voluntad de su dueño, se venderán en pública subasta, si la postura acomoda, la finca señalada con los números 2 de la calle de Fideos y 1 y 2 de la plaza de Santa Eulalia de esta ciudad; y la industria de confitería y cerería establecida en la tienda de la calle de Fideos de la finca con los estantes, envases y utensilios de obrador y tienda dedicados á la misma industria.

Podrán formularse posturas por las dos cosas á la vez, y por cada una de ellas—es decir; industria y finca—separadamente. Si se rematase la industria separadamente de la finca, el rematante tendrá derecho á continuar como inquilino en la tienda en que aquella está instalada, por espacio de diez años y por el precio ó renta de quince duros mensuales.

La subasta se verificará el día seis de Septiembre próximo, á las once de la mañana, y por el sistema de pujas á la llana durante media hora, en el despacho del Notario D. José Alcover—Santo Domingo 32—donde se hallarán le manifiesto los títulos de propiedad de la finca. En la calle de San Francisco número 9 principal se facilitarán los demás informes que se deseen.

La finca se rematará si se ofrecieren por ella, como mínimum, cincuenta mil pesetas; y la industria, si se ofrecieren al menos diez mil pesetas.

Para ofrecer postura en la subasta, será preciso constituir préviamente, en poder del Notario autorizante, un depósito de 1.000 pesetas que será devuelto al que no fuere rematante, en cuanto termine el acto; en cuanto al rematante, la cantidad depositada se entenderá ya satisfecha á cuenta del precio.

La escritura de traspaso habrá de otorgarse dentro de los ocho días siguientes al de la subasta.

JOSÉ SEGURA

Especialidad en rosarios de plata de 900 milésimas. Medallas repujadas y oxidadas. Composturas de todas clases.

SAN NICOLÁS, 8, PALMA

Magnesia de GRANET-TERRASA

El citrado granular efervescente preparado por el farmacéutico B. Terrasa, es el mejor **refresco** de todos los conocidos, aromatizado al anis, fresa y limón. Véndese á 0'75 pesetas frasco, 0'50 id. lo 100 gramos y 0'20 id. los 30 gramos.

Farmacia Terrasa (sucesor de Obrador) **Fideos 12** y principales farmacias y droguerias.

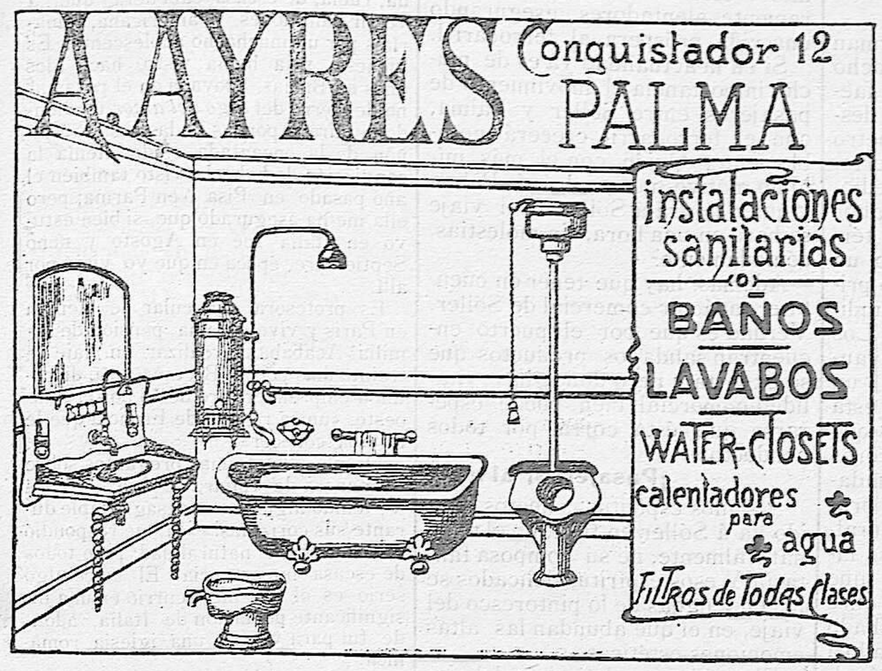

Depósitos de cemento armados, mosaicos hidráulicos, azulejos de vidrio, (última novedad), pavimentos (aylalita), higiénicos é incombustibles y todas cuantas novedades salgan en el ramo de construcciones.

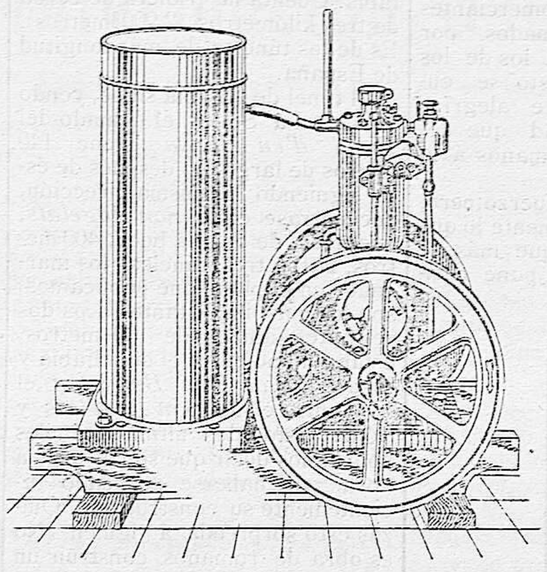

Udo Steinberg

(INGENIERO)

Barcelona—Bruch, 56

Motores STOVER

para usos agrícolas, elevación de aguas, alumbrado eléctrico é industrias en general. Gran sencillez y economía. Puede verse funcionar en la Oficina técnica-sucursal.

VILANOVA, 6

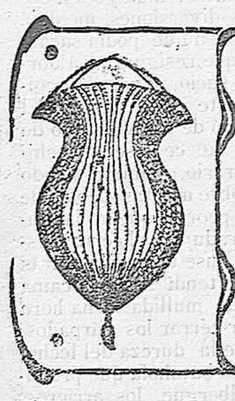

GLOBOS AEREOSTÁTICOS y farolillos venecianos

Gran variedad de formas y tamaños, propios para

FIESTAS CAMPESTRES

Se venden á precios limitadísimos en la Libreria de Amengual y Muntaner,—Cadena, 2

REMEYS SEGUS Y BEN PROVATS

Xarop Vermífugo.—Preparat amb herba mallorquina. Cap altre sen troba mes segur per metá es cuchs y per doná bons colós y molt de gana a n'els infants malaltiscs.

Gallicida Sureda.—Sense moléstia, fa desapareixe es calls, ulls de poll y ses durcses d'es peus.

Pastillas Sureda—Curan de rél se tossina, mantenan fresca se boca, agradable s'alé y evitan al fumadós les moléstias dels mals tabacs.

Sense pigues, barba, ni cap lleixura, quedan ses senyoretes que se rentan cada día amb AIGO OXIGENADA SUREDA.

Es Bragués más ben perfeccionats y millors instruments de CIRUGÍA, se troben á sa POTECARÍA den SUREDA y LLITERAS.

Costa d'en Brossa núm. 9

PALMA DE MALLORCA

LA INTERNACIONAL

Compañía Anónima de Seguros de Trasportes

Dosseldorf (ALEMANIA)

SEGUROS MARÍTIMOS Y TERRESTRES

Garantias totales 10.000.000 de pesetas

Agentes en los principales puertos de España y del Extranjero.

Agencia Principal para la Isla de Mallorca

Don M. Serra Bennasar.—Luz, 21—Palma

SOCIEDAD GENERAL de Transportes Marítimos á Vapor de Marsella

SERVICIO DEL MES DE AGOSTO DE 1907

Linea directa para el **Rio de la Plata**

Saldra de Barcelona el 21 de agosto directamente para Montevideo y Buenos Aires el magnífico y rapido vapor francés

PAMPA

admitiendo carga y pasaje.

Linea para el **Brasil-Plata**

Saldra de Barcelona el día 23 de agosto para Río Janeiro, Santos, Montevideo y Buenos Aires el grandioso y acreditado vapor francés

LES ALPES

admitiendo carga y pasajeros.

Consignatarios en Barcelona: Ripol y C.ª, Dormitorio de San Francisco, 25. principal,—Barcelona;

AGENCIA DE PUBLICIDAD

DE

M. Serra Bennasar

CON EXCLUSIVA PARA LOS PERIÓDICOS

Gaceta de Mallorca y Diario de Palma

Se admiten para los mismos Anuncios, reclamos y comunicados, á precios ventajosos.

Inclusión de impresos y publicación de esquelas para entierro, funeral y aniversario.

Fijación de carteles y marcos anunciadores en los puntos más céntricos de la capital.

Reparto de prospectos, etc., etc.

Pídanse tarifas á esta Agencia, Luz, 21—Palma

HISTOGENICO "PUIG JOFRE,,

Medicación *Fosfo-Arseniado Orgánica INALTERABLE* á base de *ácido nucleinico* —Reconocida como *especifica* por las más importantes *Academias y publicaciones médicas*—Adoptada por los *Dispensarios Antituberculosos* de nuestro pais extranjero.

Potentísimo acelerador de la NUTRICIÓN.—Regenerador completo del APARATO RESPIRATORIO

Tratamiento racional y curación radical de las

TEBERCULOSIS — ENFERMEDADES CONSUNTIVAS ANEMIA—NEURASTENIA—ESCRÓFULA LINFATISMO-DIABETES—FOSFATURIA, ETC. ETC

De indiscutible eficacia en las Fiebres infecciosas agudas y en las llamadas Fiebres de Barcelona

Venta en todas las Farmacias, Droguistas y Centros de Especialidades

Representantes para Baleares: ANGLADA y LLAUGER—Palma de Mallorca

Nuestras comunicaciones

Ferrocarriles de Mallorca

Salidas de Palma: Para Manacor, á las 7'40, 14 y 18'15; para Felanitx, á 7'40, 14'3 y 18'15; para La Puebla, á las 7'40, 14'40 y 18'15.

Salidas de Manacor: Para Palma, á las 2'30, 6'20 y 17'15; para Felanitx y La Puebla, á las 6'20 y 17'15.

Salidas de Felanitx: Para Palma, Manacor y La Puebla, á las 6'40, 12'15 y 17.

Salidas de La Puebla: para Palma, Manacor y Felanitx, á las 6'55, 12 y 17'25.

Diligencias correos

Pueblos	Puntos de parada	Salidas	Llegadas
Andraitx.	Pelaires, 98.	2 tde.	7 mna.
S'Arracó.	»	» 7	»
Capdellá.	Santacilia	» 8	»
Calviá.	Santacilia	» 8	»
Esporlas	p. del Olivar	» 9	»
Establiments	»	» 6	»
Estallencs.	»	» 9	»
Bañalbufar.	»	» 6	»
Puigpuñent.	»	» 9	»
Valldemosa,	S. Miguel, 84	» 9	»
Deyá.	»	» 9	»
Sóller.	S. Miguel, 80	» 8	»
Buñola.	»	» 8	»
Lluchmayor.	Baulò, 6	» 8'30	»
Santañy	»	» 8'30	»
Campos.	»	» 8'30	»
Sansellas.	p. San Antonio	» 8'30	»
Sta. Eugenia	»	» 8'30	»
Felanitx.	Mercadal, 13	» 6	»
Algaida.	»	» 6	»
Montuiri.	»	» 6	»
Porreras,	»	» 9	»

Primeras acreditadas y legítimas botellas de

LEJIA LIQUIDA

PRIVILEGIADA

DOCE AÑOS DE CRECIENTE EXITO

MARCAS

Preciosa—Estrella—Conejo

Para el lavado, colado y saneamiento radical de la ropa blanca y de color de algodón y lana en AGUA FRÍA sin lejiadora sin fuego y sin cuidado.

Propiedaóes de estas botellas de Lejía Líquida

1.ª Está exenta de materias corrosivas y cáusticas.
2.ª Es higiénica y desinfectante.
3.ª Destruye los gérmenes de las enfermedades contagiosas, como peste bubónica, tifus, etc.
4.ª Suaviza las manos al ser empleada.
5.ª Es muy superior á las lejías de ceniza tan empleadas antes.
6.ª Se emplea en agua fría.

DE VENTA EN DROGUERÍAS Y ULTRAMARINOS

Para encargos dirigirse á

M. Serra Bennasar.—Luz, 21-Palma

TÉ LIPTON

EL MEJOR DEL MUNDO

TÉ LIPTON el más fino que la tierra produce

proveedor de varios Soberanos

Y POR MANDATO DE LOS REYES DE INGLATERRA

El TÉ es la bebida que reune más excelentes cualidades tónicas y por lo tanto debe desterrarse el falso concepto que el vulgo le tiene formado, de ser solo curativo para resfriados, el TÉ por sus cualidades tónicas es el mejor digestivo.

En Inglaterra, donde tanto procuran por el buen régimen de salud además de tomado despues de las comidas como á digestivo, lo toman mezclado con leche para desayuno, y por la tarde, con pasteles, como á merienda, por considerar á dicha aromatica y tonica hierba tan indispensable al alimento como el pan y la carne.

Si quereis hacer buenas digestiones y gozar de buena salud tomad siempre el TÉ LIPTON, reconocido en el mundo comercial por el Rey de los Tés. El TÉ LIPTON es la bebida predilecta en las reuniones de los príncipes y de los aristócratas en todo el mundo.

En la mayoría de Hoteles y cafés de primer orden, se sirve el TÉ LIPTON.

De venta: En los principales Torrefactos, Colmados, Droguerias y Ultramarinos de España.

Agentes generales para España: Plans y Prats—Barcelona L. C.

En Baleares: M. Serra Bennasar—Palma

Tipo-Litografía de Amengual y Muntaner

Restaurant de Lluch

de Damián Pons

Menú que se sirve en este Restaurant:

	Primera clase		Segunda clase	
ALMUERZO	chocolate ó café con leche.	0'50	ALMUERZO	chocolate.	0'25
COMIDA	(arroz con pollo, tortilla, pollo en salsa, dulce y fruta, café y licor	2'50	COMIDA	(arroz á la milanesa,) un plato de huevos y fruta	1'00
CENA	sopas mallorquinas, huevos con patata, ensalada y fruta	1'00	CENA	sopa, huevos y fruta	0'75

Para condimentar y servir las comidas de los que traen los comestibles

De 1 á 10 personas, por cubierto 0'40
De 11 á 20 id. id. 0'35

Para condimentar y servir las comidas de los que traen los comestibles

De 1 á 10 personas, por cubierto 0'25
De 11 á 20 id, id. 0'20

ADVERCENCIA: Los que pasen de este número serán servidos á precios convencionales.

SE VENDEN

Dos pisos en la calle de la Puerta del Mar núm. 8 y una botiga con dos pisos interiores en la calle de los Huertos de esta ciudad.

Para informes dirigirse a la Agencia de Publicidad. Luz, 21, Palma.

ASMA y CATARRO

Curados por los CIGARRILLOS ESPIC ó el POLVO

OPRESIONES, TOS, REUMAS, NEURALGIAS

El *Fumigator Pectoral Espic* es el más eficaz de todos los remedios para combatir las Enfermedades de la Vias respiratorias.

Está admitido en los Hospitales Franceses y Extranjeros.

TODAS BUENAS FARMACIAS EN FRANCIA Y AL EXTRANGERO.

Por Mayor: 20, Rue St Lazare Paris.

EXIGIR ESTA FIRMA SOBRE CADA CIGARRILLO.

Vapores Directos

Linea de las **Antillas**

Para San Juan de Puerto Rico, Mayaguez, Ponce, Santiago de Cuba y Habana saldrá también de este puerto el día 6 Septiembre el vapor

CATALINA

admitirndo carga y pasaje para dichos puntos.

NOTA.—Siendo muy limitada la cabida disponible se suplica á los sexores cargadores pasen aviso de la carga que deseen embarcar.

Linea de la **América del Sur**

Para Montevideo y Buenos Aires saldrá del puerto de Barcelona día 12 de septiembre el magnífico vapor

JOSÉ GALLART

se admite carga y pasaje.

Para más informes dirigirse á los señores MARTINEZ y PLANAS.—San Juan, 26—Palma

EL RABIOSO DOLOR

DE MUELAS CARIADAS

Su único y sorprendente remedio, al minuto y sin riesgo

EL AIBAF SERDNA

(anagrama) de Andrés y Fabiá, farmacéutico premiado, de Valencia.

Cada aplicación es un nuevo testimonio de su brillante éxito, destruyendo al propio tiempo la fetidez que la carie comunica al aliento.

Este remedio no es preventivo como lo son todos los alixires que se anuncian, sino que combate y vence en el acto á esos dolores que parece que van á agotar los eneres del sufrimiento.

Se vende: en Palma farmacia del Sr. Valenzuela, plaza Cuartera y principales farmacias de la ciudad á 2 pesetas bote.

SE VENDEN

un motor de tres caballos y medio un charret moderno y una bomba de doble efecto. Informes, Salud 36—Terreno.