NUEVA RIOJA

LOGROÑO, JUEVES, 27 DE ABRIL DE 1967. AÑO XXVIII. NUM. 8.864 — MARTINEZ-ZAPORTA, 9. APDO. 28. PRECIO: 2 PTS.

Diario de información general. Edita: "NUEVA RIOJA, S. A." Director Accidental: Norberto Santaren Canel. Depósito Legal: LO-2

PENTA - SELECCION

EL MOBILIARIO ELEGANTE, MODERNO Y PRACTICO PARA SU DESPACHO Y OFICINA

El que su prestigio requiere, lo hallará en

LIBRERIA OCHOA. - Hnos. Moroy, 1

SOLICITE CATALOGO Y PRECIOS

Protesta justificada

ía es algo antigua y persiste, hasta el punto ser sistemática, la caricatura de excelentes dibu- tes humoristas que tienen como tema al campesi- lo español, a las gentes de nuestros pueblos. Algu- de esos maestros con el lápiz y en la ironía, de so- bien conocidos, han llegado incluso a especializar- en la materia hasta haber alcanzado loable per- ión. Y así es frecuente ver en algunas revistas y rios madrileños, de difusión internacional, dibujos re el indicado motivo, tan cuidados, que tienen bos de obras de arte. Nunca, bien se puede decir, humoristas-caricaturistas han prestado como aho- tanta atención —muy superior a la de sus antepa- os colegas, autores de los viejos e inocentes chis- baturros— al campo y sus hombres.

Bien estaría esa tendencia, ese afán, ese empeño mantener en plano primero a las gentes del agro si ra en exaltación o en simple reflejo de lo que ellas , de sus virtudes, de sus costumbres... e incluso, aro está, sería plausible, digno de encomio, si a tra- s de una caricatura honesta se hiciera crítica cons- ctiva.

Mas lo triste, lo que produce amargura al par e repugna; lo que obliga a la más dura censura, a protesta más razonablemente indignada, es que se trate" a nuestros campesinos, a nuestros labrado- , como si fueran monstruos, como chimpancés con ina, como bestias, con rostros de criminales lambro- nos —peludos, frente mínima, pómulos salientes—, cuerpos canijos y deformes, con miradas de trai- res y de aviesos asesinos natos, como cerrojos men- es en los que sólo florecen los más groseros y peo- instintos.

¿Qué les habrán hecho nuestros pueblos, guarda- es de las mejores virtudes de la raza —en los que cumple el precepto dominical de la misa en propor- n elevadísima (bien vale este solo detalle) en com- ración a la concurrencia en las ciudades—, para e esos caricaturistas arremetan contra sus habi- tes con tremenda saña, deformando hasta lo inve- simil la realidad para despertar a costa de nuestros radores, con la carcajada, el desprecio y la commi- ración del mundo?

Hay que creer que ese hacer de los autores los "monos" (nunca mejor empleada la palabra) se be al descubrimiento de una veta de inspiración. o deformada. Explotada por el revés que la explo- los poetas, que hiperbolizan en sus cantos las be- as de los campos y de las gentes que en sus paisa- viven, en tanto aquéllos exaltan con negra imagi- ción los mínimos defectos hasta llegar a la patraña s denigrante.

Hay que creer que es así, que absorbidos por esa piración tortuosa, no se dan cuenta no sólo ex- en a burla a nuestro campesinado —ya sólo esto pulsa a protesta—, sino que, vitalizando aquel rgos podridos", están creando una leyenda nefas- contra la población rural española, que viene a , netamente, leyenda antiespañola.

Hay que creerlo así, pues si en esos caricaturis- hubiera consciencia plena de lo que hacen y de las secuencias, sus espíritus serían mil veces más ca- os, más deformes, más monstruosos que los moni- es que dibujan.

Ya sepan o no sepan los autores de esos "mo- " el mal que hacen, conste nuestra protesta, que de no tenga eficacia, aislada. La tendrá si colegas otros provincias, y por qué no, de la capital de la ión, se unen a ella. Obliga la verdad, la justicia y ta el bien de la Patria.

SANTAREN

El rey de Noruega será recibido por el Papa

OMA, 16.—El rey Olav V Noruega llegó al mediodía a Roma por vía aérea. en visita oficial a Italia, de dos días de duración.

Será recibido por el Papa.

Gibraltar

«La opinión mundial ha sido ganada para los españoles»

«The Guardian» pone de relieve la habilidad y confianza con que España jugó sus cartas políticas

LONDRES, 16.— "La campaña española para anexionarse el Peñon ha adquirido un inmenso empuje gracias a la habilidad y confianza con que España ha jugado sus cartas políticas", dice el conocido comentarista Terence Prittie en un artículo dedicado al tema gibraltareño que publica el diario "The Guardian", y añade: "La opinión mundial ha sido, en su mayor parte, ganada para los españoles".

El artículo contiene también una dura crítica para la política seguida por Gran Bretaña en el problema de Gibraltar.

Posteriormente propuso

(Pasa a la octava página)

Nueva jornada triunfal del Caudillo en Sevilla

Recibió el homenaje de la provincia, que le otorgó su primera Medalla de Oro

Tengamos el ánimo tenso --dijo-- para nuevas empresas

SEVILLA, 26.—El Jefe del Estado llegó al pabellón mudéjar de la Plaza de América a las once de la mañana aproximadamente, donde le esperaban los ministros de Educación y Ciencia, Obras Públicas y Vivienda y las primeras autoridades locales.

El público se había congregado en la plaza y dispensó a Su Excelencia una entusiasta acogida. El Generalísimo penetró en el edificio, donde se había montado una exposición de las obras principales del desarrollo de Sevilla y que constituyen una espléndida muestra, a base de planos, maquetas y dioramas de las realizaciones efectuadas en los más diversos órdenes durante el cuatrienio 1960-63, en pavimentación, urbanización, centros asistenciales, abastecimientos de agua, reparación de daños por inundaciones, instalaciones deportivas, etc.

PALABRAS DE LOPEZ RODO

El comisario del Plan de Desarrollo, don Laureano López Rodó, dijo, entre otras cosas: "Pablo VI nos ha recordado en su reciente encíclica que la sola iniciativa individual y el simple juego de la competencia no serían suficientes para asegurar el éxito del desarrollo. No se debe correr el riesgo de aumentar todavía más la riqueza de los ricos y la potencia de los fuertes, perpetuando, en cambio, la miseria de los pobres.

La política de desarrollo regional, al incidir particularmente en determinadas localizaciones para no caer en una estéril dispersión de esfuerzos, no otorga privilegios, sino que contrarresta perturbadores desequilibrios. Trata de dar a unos españoles, tan españoles como los mejores, lo que les corresponde en estricta justicia, ayudándoles a potenciar sus recursos naturales. Tal acción regional se ha concretado con éxito ya indudable en los polos de promoción y desarrollo.

Finalmente, después del recorrido, se proyectó ante el Caudillo una película en color sobre estas realizaciones provinciales. Luego, en la Escuela de Ingenieros Industriales, el Caudillo recorrió el pabellón donde funciona el primer curso de alumnos de esta Escuela, que fue creada en el año 1964, y comenzó a funcionar el pasado año merced a

(Pasa a la octava página)

El satélite italiano «San Marco B» ha entrado en órbita

ROMA, 26.—El satélite italiano "San Marco B" ha entrado en órbita y comenzó a transmitir en forma normal a labase de la bahía de Formosa (Kenia), en el Océano Indico. El satélite fue lanzado esta mañana desde una base móvil estacionada a pocos kilómetros de la costa de Kenia.

El "San Marco B", construido en colaboración entre Italia y Estados Unidos, completó esta tarde su primera órbita sobre el cielo de Kenia, a una altura de más de 200 kilómetros.—Efe.

BONN

Entrevista Johnson - Kiesinger

Trataron de la no proliferación de armas nucleares

El presidente de EE. UU. regresa a su país

BONN, 26.—El presidente norteamericano, Lyndon B. Johnson, y el canciller federal, Kiesinger, han reanudado el miércoles sus conversaciones políticas. A las 10'30 horas, el presidente americano, acompañado del ministro de Asuntos Exteriores, Dean Rusk, y del embajador Mc Ghee, fue recibido por el canciller federal en su despacho oficial del Palacio de Schaumburg. El tema principal de las conversaciones de hoy, a las que asiste también el ministro federal de Relaciones Exteriores, Willi Brandt, es la firma del tratado de no proliferaciónde armas atómicas, la reducción de las tropas americanas en la República Federal de Alemania y asuntos referentes a problemas monetarios internacionales "Ronda Kennedy".

Unos minutos antes de estas conversaciones, el canciller federal se despidió muy cordialmente del ex-jefe del Gobierno israelí David Ben Gurion, con quien mantuvo conversaciones durante 45 minutos.—Efe.

JOHNSON LLEGA A WASHINGTON

WASHINGTON, 26.—El presidente ha regresado hoy a esta capital de su viaje de cuatro días a la Alemania Occidental.

El avión que conducía a Johnson tomó tierra en la base de Andrews, de la Fuerza Aérea, cercana a Washington.

El presidente se dirigió inmediatamente a la Casa Blanca, donde se celebrará esta noche una recepción en honor de los diplomáticos extranjeros.—Efe.

Vietnam

USA persiste en el bombardeo de las instalaciones de Hanoi

WASHINGTON, 26.—Por tercer día consecutivo, la aviación norteamericana bombardea hoy las instalaciones comunistas en la capital del Vietnam del Norte, Hanoi, y en la más importante ciudad portuaria de Haifong, según fuentes militares.

Noticias captadas por radio de emisoras comunistas dicen que se libran duros duelos aéreos y que han sido derribados otros cinco aviones estadounidenses y un helicóptero. Estas informaciones no han sido confirmadas en círculos oficiales de esa capital.

Mientras tanto, los bombarderos B-52 atacan las posiciones enemigas en el Valle de Shau, en el Sur del Vietnam, para evitar que se produzcan infiltraciones comunistas en las provincias situadas al Norte de la parte Sur del país. En dicho sector, los infantes de la Marina estadounidense han sido reforzados con tropas de regreso.—Efe.

ATAQUE AL FERROCARRIL DE LA CAPITAL NORVIETNAMITA

SAIGON, 26.—La aviación norteamericana ha bombardeado hoy el ferrocarril de Hanoi y un gran puente de seis kilómetros, situado en el centro de la capital del Vietnam del Norte, según informa un portavoz militar de las fuerzas norteamericanas.

El portavoz añade que dicho puente es la única vía ferroviaria de acceso a Hanoi desde el Norte.—Efe-Reuter.

MADRID

Precio del menú turístico en los restaurantes

MADRID, 26. — El precio del menú turístico máximo establecido por una resolución de la Dirección General de Empresas y Actividades Turísticas que publica hoy el «Boletín Oficial del Estado» se dispone que sea de 285 pesetas para los restaurantes de lujo; de 200 pesetas para los de primera categoría; de 160 pesetas para los de segunda; de 110 para los de tercera y de 85 ptas. para los de cuarta.

Estos precios empezarán a regir desde el uno de mayo próximo.—Logos.

La ceremonia fúnebre de Komarof fue multitudinaria

Presidieron los máximos líderes

En la ceremonia se interpretó la «Marcha fúnebre» de Beethoven

LONDRES, 26.—Merced a la "BBC" se ha podido ver en Inglaterra a mediodía de hoy, transmitida directamente desde Moscú, la ceremonia funeraria de la Plaza Roja en honor al cosmonauta trágicamente muerto.

La Plaza Roja de Moscú estaba llena de una multitud apesadumbrada.

En lo alto de la muralla estaban los líderes.

Sostenida por dos muchachas estaba Valentina Komarof y sentado a su lado el obrero moscovita padre del cosmonauta.

En un templete recubierto de flores se albergaba la urna cineraria, una sencilla ánfora negra.

Habló Yuri Gagarin, el "pionero" de los vuelos espaciales, para contar la tenaz y abnegada dedicación del camarada muerto, que desde niño "soñaba con ser piloto".

Cuando concluyó de hablar, la banda militar rompió en los acordes de la "marcha fúnebre" de la sinfonía "Heroica", de Beethoven.

Bajaron los líderes de la muralla y se apiñaron a sostener las andas. El cortejo inició su marcha lenta.

Iba en cabeza, sostenido por dos soldados, un gran retrato de Komarof. Luego, el templete sostenido por Sulov Gagarin y Kosigin a un lado.

Sosteniendo las andas, en medio de otros cosmonautas, iba al otro lado una esbelta figura femenina, vestida de negro: Valentina Tereskova, la primera cosmonauta.

El cortejo se detuvo ante la muralla. Un nicho abierto en ella, pequeño, de unos treinta centímetros.

Suslov se destacó del grupo de portabandas, subió el escalón y alguien le alargó la urna cineraria.

La depositó en el nicho, y él mismo cubrió el hueco con la placa. Un soldado colocó el gran retrato al pie. Los centinelas, hasta ahora firmes, inclinaron sus armas hacia adelante. La señora Komarof cayó de rodillas.

(Pasa a la octava página)

La viuda de Komarof y su hijo, en la ceremonia funeraria. — (Telefoto "Upi-Cifra").

VENTANA A LA CALLE

Nuestros aficionados a la pesca se las prometen muy felices. Andan estos días preparando amorosa y diligentemente sus trebejos, repasando sus cañas, sus anzuelos, sus aparejos, sus cebos y demás chirimbolos propios del caso, para asegurarse de que lo tienen todo dispuesto y a punto. El caso no es para menos. Nos hallamos en vísperas de dos importantes competiciones de pesca deportiva y, quien más quien menos, nuestros beneméritos pescadores se preocupan por quedar a la altura de las circunstancias.

El domingo, en nuestra capital —en el Ebro—, la tercera y última fase del campeonato de pesca que con tanto éxito se viene desarrollando, organizado por la Cofradía Deportiva de Pescadores "San Bernabé".

Y al día siguiente, festividad de San José Artesano, organizado por "Educación y Descanso", otro gran concurso, éste en el río Najerilla, en Viniegra.

En consecuencia, se avecinan días aciagos y azarosos para barbos y truchas o, dicho de otro modo, para ciprínidos y salmónidos, que es como les llaman los naturalistas para mayor claridad. Porque, para que ustedes se enteren, el campeonato del Ebro está dedicado a la captura del rico barbo, y el de Viniegra ha optado por la sabrosísima trucha.

Nosotros, los profanos en la materia, tenemos de la pesca con caña una idea a todas luces errónea. Se nos antoja un deporte de lo más tranquilote y monótono. Francamente aburrido, vaya.

Por lo visto, no hay tal. Según nos aseguran experimentados y fervientes devotos de este "hobby", la pesca con caña es un deporte emocionantísimo, en el que sus practicantes se ven en múltiples y frecuentes trances dificilísimos, en los que barbos, truchas y demás peces de los que pican en sus anzuelos les disputan la victoria con verdadero encono. Situaciones en las que hay que desplegar ingentes dosis de habilidad, de mañana, de astucia, de vista y de pulso para resolverlas. Y, con todo eso, los pescadores disfrutan horrores.

En el campeonato de la Cofradía "San Bernabé" han participado abundante número de "cañas", de las que se han clasificado para pasar a la final del domingo diecisiete. A éstos, se suma el campeón del año pasado que, como tal, no ha tenido necesidad de competir este año para hacerlo con los finalistas. Y, además, nos dicen que hay también participación infantil, con premios especiales para su categoría. Vamos, que la cosa viene buena.

Pues anda que el de Viniegra tampoco va a ser manco. Hay buen número de inscripciones. Abundantes participantes de auténtica y destacada valía. Importantes premios. Y un gran entusiasmo.

Total: que nuestros pescadores deportivos —muchos y muy buenos, sí, señores— están de enhorabuena.

¡Vaya un par de días que les aguardan!

¡Hala, hala!

* * *

Nuestro apreciado y desconocido amigo "del sobrecito azul" ha advertido en el acto que el fondo general de nuestra Hucha Popular andaba, el pobre, bastante debilucho, y se ha apresurado, como siempre, a enviarnos el correspondiente sobre. Con el consabido "verde" dentro, por supuesto.

Además, de "Un riojano" hemos recibido veinticinco (25) pesetas, y de "Tristeza", cincuenta (50).

En total, pues, ingresan en la Hucha mil setenta y cinco (1.075) pesetas.

Que Dios se lo pague a todos.

También ayer, fueron atendidos los siguientes casos:

Dos cajas de supositorios, una de ellas de "Buscapina Compositum" y la otra de "Emufilina-Barbitón"; un envase de tabletas de "Mepavlon" y otro de comprimidos de "Aero-Red", para una enferma necesitada.

Y para otra enferma de pesibles modestos, un tubo de tabletas de "Urbason".

Importe de todo esto, doscientas ochenta y nueve (289) pesetas.

En consecuencia, el fondo general, que ayer sumaba doscientas noventa y cinco (295) pesetas, sube hoy a las mil ochenta y una (1.081).

El Grupo Empresa de Carniceros de Logroño

precisa cubrir plantilla de MATARIFES en las categorías de oficiales y ayudantes. Igualmente interesa jefe personal administrativo

Oficina de Colocación. Referencia número 12.179

Logroño, 25 de abril de 1967.

EL PRESIDENTE

OSABA ELECTRICIDAD, S. A.

precisa el siguiente personal:

Aprendiz de 14 años.
Aprendiz con conocimientos de electricidad
Oficial electricista de tercera.
Oficial electricista de primera
Oficina de Colocación Referencia número 12.172

FRIGORIFICOS CASA BERGASA

CALVO SOTELO, 28

La vida en la ciudad

Agenda del día

SANTORAL

SANTOS DE HOY.—Nuestra Señora de Montserrat. Pedro Canisio, Tertuliano, Teófilo, Anastasio, Pedro Armengol, Antimo, Castor, Esteban y Zita. Misa de San Pedro Canisio, color blanco y tercera clase.

SANTOS DE MAÑANA. — Pablo de la Cruz, Prudencio, Pánfilo, Luis María Grignión de Momfort, Marcos, Patricio, Teodora, Acacio, Meñando, Polieno, Afrodisio, Coralapio, Agapio, Eusebio, Polión, Valeria y Pedro Luis María Chanel.

MISAS VESPERTINAS

(EN DIAS DE NO PRECEPTO)

A las 7'30, Santiago, Santa Teresita y Valvanera.

A las 7'45, Palacio

A las 8'00, Redonda, San Bartolome, Carmelitas, Corazon de María, San Antonio de Padua y San José Obrero.

A las 9'00 Pio X (solamente los sábados).

Las misas que se oician los sabados y que se señalan con letra negrita, sirven para cumplir el precepto del domingo en las condiciones señaladas por la Iglesia.

NATALICIOS

Miguel Angel, hijo de Isidro Pérez Ruiz y de María Luisa Ardanaz Angulo; María Felicidad, de Bonifacio Simón Calías y de P. Merino Omeñaca; Francisco Javier, de Magencio Paracuellos y de Basilisa Fernández Adán; Julia, de Enrique Suárez Cantabrana y de Begoña del Valle Ruiz; María Begoña, de Arturo Antoñana Chasco y de Domitila Ancín Rituerto, y María Milagros, de Eduardo Pérez Santos y de María Teresa Jover Rábanos.

MATRIMONIOS

Juan José Laguna Marinero con María Sagrario Sáez Arciniega.

SERVICIO FARMACEUTICO

Don Ramón García Gómez, Marqués de Vallejo, 19, y don Rafael Chavarría Madrazo Escalera, General Franco, 78.

TELEFONOS DE URGENCIA

Información telefónica	003
Casa de Socorro y Policía Municipal	211210
Comisaría de Policía	211610
Cruz Roja (ambul.)	212426
Cruz Roja (chófer)	222710
Hospital Provincial	211410
Seguro de Enfermedad	
Residencia Sanitaria	213600
Cuerpo de Bomberos	211010
Taxis: Paradas	220829
	212299
Murrieta	222626
Urgencia nocturna (Guardia Municipal)	211210
RENFE	213856
Estación Autobuses	212127

CUPON PRO CIEGOS

Número premiado ayer:

683

TOMBOLA

Día 26:

Botellón de tres litros Felipe II

Núm. 2.432

PROXIMA CLAUSURA ¡¡NO SE RETRASE!! CANJEE SUS PUNTOS

LOGROÑO

Gran corrida de toros

DOMINGO, 30 ABRIL 1967

«ZURITO»

PRECIOS POPULARES

Aprendizas de camisería

se necesitan en CREACIONES JOYFE

Oficina de Colocación. Referencia número 12.055

TERRAZOS CASA BERGASA

SE OFRECE

especialista en organización de empresas, con cinco años de experiencia, para cargo administrativo de responsabilidad. Llamar al teléfono 222945, para concertar entrevista

TERRENO

SE VENDEN 4.000 m.

PROPIO PARA INDUSTRIA

Razon: Teléfono 212907

C. N. S.

Grupo Provincial de Panadería

Recordamos a todos los industriales panaderos de esta provincia que el día primero de mayo, festividad de San José Obrero, las industrias deberán permanecer inactivas para conmemorar tanto productores como empresarios dicha festividad. Ahora bien, para que el abastecimiento quede totalmente asegurado deberá comenzarse la elaboración del pan a las cero horas del día 30 en tarea doble, ya que este Grupo Provincial viene obteniendo todos los años la correspondiente autorización de la Delegación Provincial de Trabajo.

Por Dios, España y su Revolución Nacional Sindicalista.

EL PRESIDENTE DEL GRUPO

Secretaria de despacho

Edad, de 18 a 25 años, buena presencia, conocimientos de taquimecanografía y administrativos.

Abstenerse quienes no reúnan anteriores requisitos

SR. TORIJA (Abogado). BRETON HERREROS, 3, 2.º

Oficina de Colocación. Ref. núm. 12.184

tiempo atrás

Hace 25 años

LUNES, 27 DE ABRIL DE 1942

EN ESPAÑA

Concesión de azúcar y pulpa a los cultivadores de remolacha

Como expresión de la importancia que el Gobierno concedía al agro español y para estimular el cultivo de la remolacha con objeto de lograr la cantidad suficiente para que la nación entera se encontrase abastecida de azúcar, la Comisaría General de Abastecimientos y Transportes acordó conceder a los cultivadores un kilo de azúcar por tonelada de remolacha entregada, si la cantidad contratada de esta fuera menor que la del año anterior; kilo y medio, si era igual; y dos kilos si era superior. Además, entregaría, por cada tonelada, cuarenta kilos de pulpa seca, si se entregaba la totalidad de la cantidad de remolacha contratada o más; y sólo 20 kilos de pulpa por tonelada si la entrega era inferior a la cantidad contratada.

—En las oposiciones celebradas en Madrid convocadas por la Delegación Nacional de Prensa y Propaganda de F. E. T. y de las J. O. N. S. obtuvo el número uno en los primeros ejercicios eliminatorios, para la sección de Tesorería, nuestro convecino don Armanzo Zorzano Salas, profesor mercantil.

—Se celebraban con gran animación las fiestas de San Prudencio, en Nájera. El primer festival taurino resultó muy entretenido. El ganado de Manuel Etura fue muy muy apropiado y se lucieron las cuadrillas de aficionados locales, destacando el conocido chófer Nicolás del Rey, que puso un superiorísimo par de banderillas de las cortas a una de las reses. Después de la corrida se celebró un gran partido de pelota entre Corono y Vidalia, de Cenicero, contra «Barberito», de Baños, y Ruperto, de Huércanos, ganando estos últimos.

EN EL EXTRANJERO

Los chinos reconquistan Hopong, en Birmania

El comunicado de las tropas chinas que operaban en Birmania para oponerse a la penetración japonesa, anunciaba la reconquista de la ciudad de Hopong, con la que quedaban mejoradas sus posiciones para la defensa de Mandalay.

—La artillería nipona cañoneó intensamente la isla de Corregidor desde sus emplazamientos de Bataan y desde el Sur de la bahía de Manila.

Hace 50 años

VIERNES, 27 DE ABRIL DE 1917

Los franceses ganan terreno en el sector de Hurtebise

Continuaron las operaciones de las tropas francesas en la región de Hurtebise y de Cerny, donde ganaron terreno, mejorando sus posiciones. También progresaron en el macizo de Morouvillers, donde además ocuparon un importante punto de apoyo del enemigo al Este de Mont-sans-Nom.

—Pasaron por la estación de Logroño, procedentes de Barcelona y con dirección a Bilbao y Madrid, once millones de pesetas de oro, procedentes del extranjero, custodiados por la Guardia Civil.

—En Santo Domingo de la Calzada salió la Cofradía del Santo, con gaita y tamboril, para anotar, según la tradición, las doncellas que habían de llevar el «Pan del Santo» el día de la fiesta.

—En el campo del «Recreation» se jugó un partido entre el equipo infantil «Club Deportivo» y el constituido por los alumnos de segundo curso de gimnasia del Instituto de Segunda Enseñanza. Ganaron los primeros por un tanto a cero, marcado por Moreno.

LOGROÑO

Gran corrida de toros

DOMINGO, 30 ABRIL 1967

PUNZON

PRECIOS POPULARES

COCHES DE ALQUILER SIN CONDUCTOR

SEAT SIMCA Y RENAULT

Talleres Baquerín

República Argentina 40.

Teléfonos 213634 y 222638

LUBRIFICANTES

Solamente marca de garantía

Viuda de CELSO RUBIO

Pío XII, 18 LOGROÑO.

SE HACEN PORTES

5'00 ptas km.; camión 3'5 toneladas Informes:

Cigueña, 19

Teléfono 212972

LOGROÑO

Gran corrida de toros

DOMINGO, 30 ABRIL 1967

«EL INCLOSERO»

PRECIOS POPULARES

Señora, haga de su cocina el atractivo de su hogar con armarios metálicos SETROC

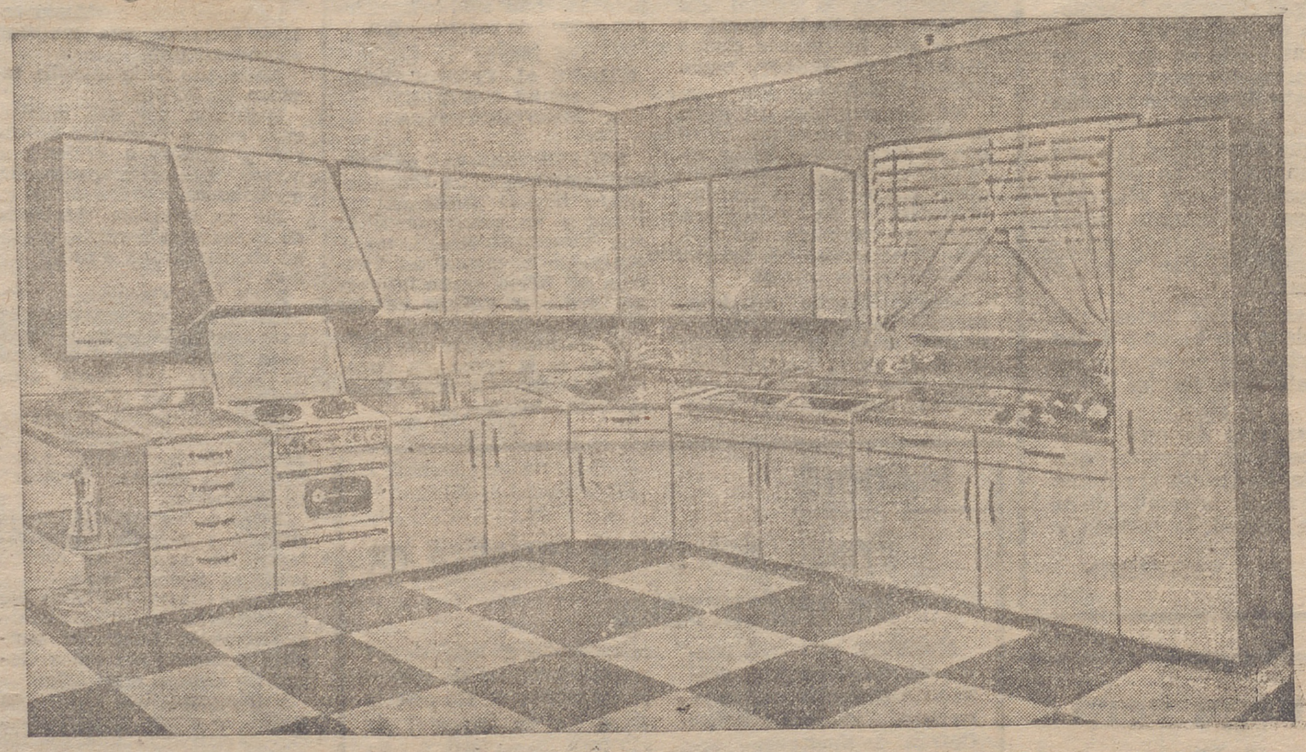

Presupuestos: M. GUILKA. - Somosierra, 19 Teléfono 21 42 44

La vida en la ciudad La vida en la ciudad
La vida en la ciudad La vida en la ciudad

A dos columnas

VERBENA POPULAR EN LA GLORIETA

El próximo sábado día 29 habrá verbena popular en la Glorieta del Doctor Zubía, si el tiempo no lo impide y mejora la temperatura.

Educación y Descanso, dentro de los actos en honor de San José Artesano, ha organizado esta fiesta popular, que dará ambiente y alegría al fin de semana.

Este mismo organismo, al día siguiente, es decir, el domingo día 30, ofrecerá en el auditorium del Espolón un concierto recital por la Coral de Nuestra Señora de Cofes.

Música de baile y de escucha para los dos días, al aire libre y completamente gratis, que es lo interesante.

CONVENIO COLECTIVO DE LA SIDEROMETALURGIA

Los productores del ramo de la siderometalurgia han solicitado revisión del convenio colectivo de que disfrutan y las consiguientes mejoras salariales.

Estos días, los empresarios de este sector están estudiando la petición de sus trabajadores para conceder —si ello es posible— las mejoras que se solicitan, con la revisión del citado convenio colectivo.

VISITA PASTORAL DEL PRELADO

Como ya anunciamos en nuestro número de ayer, nuestro amado señor obispo, don Abilio del Campo y de la Fárcena, ha continuado su visita pastoral por el Arciprestazgo de Logroño. Por la mañana visitó la Parroquia de Albelda, donde dijo misa, y a continuación fue recibido en Sorzano y Lardero. Por la tarde, el prelado visitó Daroca, Medrano y Sojuela. Mañana continuará en Navarrete, Ventosa, Hornos y Sotés.

En todos los pueblos recibió adhesiones de simpatía y administró el Sacramento de la Confirmación a los niños.

MAS LUCES HACEN FALTA

Algunas calles de Logroño parecen malditas para esto de las luces. No hablamos ya de los barrios, donde la oscuridad es el pan nuestro de cada día y el caballo de batalla de todas las discusiones, sino calles tan céntricas e importantes como la de Marqués de San Nicolás, Mayor por otro nombre.

Treinta puntos de luz dice que faltan, pero en su lugar disponemos de tan numerosa red de cordones sucios y deshilachados que teóricamente sirven para conducir el fluido eléctrico. Las marañas de hilos y la escasa luz no dicen nada en favor de nuestra ciudad.

ENTREGA DE LOS PREMIOS DE NATALIDAD

El día uno de mayo, a las doce de la mañana, se hará entrega en la Residencia Sanitaria de los premios de natalidad de nuestra provincia a los matrimonios que han resultado merecedores de esta distinción.

Colchonería «AMERICANA»

Precisa personal fijo, por horas o a destajo, oficiales o bien sea oficialas de colchonería. Retribución y condiciones, a convenir

Oficina de Colocación. Referencia número 11.059

MADRID Precio 300 pesetas

Salida, sábado 29 de abril, a las tres de la tarde
Regreso, lunes, 1.º de mayo, a las 9'30 de la noche.

Viajes Aralar G. A. T. 128
Teléfonos 211859 y 223639

Plaza Héroes Toledo, 12. Edificio CALZADOS VERANO

Pleno de la Diputación

Treinta y nueve millones se han adjudicado a nuestra provincia para caminos vecinales

Informe sobre la fusión de los Ayuntamientos de Enciso y Poyales

Ayer se reunió la Corporación Provincial en sesión ordinaria y en ella se trató, entre otros, de los siguientes asuntos:

Expediente de fusión de los Ayuntamientos de Enciso y Poyales. Al parecer, la fusión de estos Ayuntamientos presenta un aserie de dificultades, porque Poyales se opone a esta fusión basándose en una de las condiciones necesarias para la misma: la insuficiencia económica. En la sesión se informó del problema que la situación planteaba.

—Se acordó conceder una subvención para que el Grupo de Coros y Danzas de Sección Femenina participe en el homenaje a Vizcaya que veinte centros regionales con sede en Bilbao rendirán a la provincia.

—Asimismo, se acordó contratar los servicios de un médico psiquiatra para atender los servicios de electroencefalografía, previo permiso de la Dirección General.

COOPERACION

En el apartado de cooperación a obras y servicios, se aprobó la certificación final de las obras en la Casa Consistorial de Alesón, el Matadero de Navarrete y ayudas técnicas para hacer el proyecto de un campo de deportes en Viniegra de Abajo y la ampliación de la red de saneamiento y el cementerio de San Román de Cameros.

VIAS Y OBRAS

Se aprobó la certificación de reparación de fachadas y accesos al Hospital Provincial. Las certificaciones de obras en los siguientes caminos vecinales: De Ventas Blancas a Munilla, a Alesanco, Cuzcurrita, salida de Haro hacia Miranda, Arrúbal, Santurde y Santurdejo.

Igualmente se aprobó el encargo de un proyecto para habilitación de salones de recreo en el Hogar Provincial.

Se informó de varios presupuestos de servicios provinciales, entre los que destaca el del Conservatorio Provincial, que se ha elevado considerablemente.

Al final de la sesión, don Rufino Briones informó a la Corporación que se habían concedido a nuestra provincia 39 millones de pesetas para construcción y reparación de caminos vecinales dentro del plan nacional.

Por la Corporación se acordó también patrocinar unos estudios que sobre la cría de la fresa y el ganado vacuno de nuestra provincia van a realizar dos ingenieros agrónomos.

Ayuntamiento de Logroño

APERTURA DEL PERIODO VOLUNTARIO DE COBRANZA CORRESPONDIENTE A LOS ARBITRIOS MUNICIPALES DEL PRIMER SEMESTRE DEL AÑO EN CURSO SOBRE CONTRIBUCION URBANA, ALCANTARILLADO, CANALONES, MIRADORES Y ENTRADA DE CARRUAJES

Durante los días comprendidos desde el 2 de mayo al 15 de junio próximos inclusive, tendrá lugar la recaudación en período voluntario de los indicados conceptos contributivos correspondientes al primer semestre del año en curso, cuyas cuotas se refunden en un solo recibo con las referencias de imposición.

El intento de cobro a domicilio de estos recibos se realizará durante el mes de mayo próximo, y los contribuyentes que no lo hicieren entonces efectivos podrán satisfacerlos sin recargo alguno en las oficinas de Recaudación —situadas en la planta baja de la Casa Consistorial— durante las horas de nueve a trece de todos los días laborables del período referenciado.

Expresamente se advierte que los contribuyentes que dejen transcurrir el período voluntario de cobranza sin satisfacer sus recibos incurrirán en apremio con el recargo del veinte por ciento, sin más notificación ni requerimiento, pero que si los satisfacen durante los días comprendidos desde el dieciséis al veintiséis de junio, ambos inclusive, sólo tendrán que satisfacer como recargo el diez por ciento del débito.

Logroño, 27 de abril de 1967.

La Asociación Protectora de Subnormales os ruega:
HACEDLES UN HUECO
4 de mayo, Día del Subnormal

El tiempo, ayer

Máxima, 12 grados, a las 17'30; mínima, 6'6, a las 6'20, y media, 9'3. Prresión atmosférica, 731'5. Humedad relativa: Máxima, 75 %, a las 8'00, y mínima, 42 %, a las 19. Lució el sol dos horas y 20 minutos.

Visitas al gobernador civil

El gobernador civil, don Antonio Gómez Jiménez de Cisneros, recibió en el día de ayer las siguientes visitas:

Don Carlos Bonet Hernando, subjefe provincial del Movimiento.

Don Felipe Armán de la Vega, delegado provincial de Trabajo.

Don Angel Loma - Osorio Uriarte, delegado provincial de Mutualidades Laborales.

Don José Luis García Chirveches, delegado provincial de Sindicatos.

Don Francisco Iturriaga, secretario del Servicio de Colonización.

Don Santos Jiménez Burgos, presidente del Grupo de Colonización de Agoncillo.

Don Leovigildo Diosdado Herrero, comisario jefe del Cuerpo General de Policía.

Don Luis Lamata Martínez, inspector jefe del Cuerpo General de Policía.

Reverendo don Emilio Velasco Pineda, S. J.

Don Tomás Begué López, alcalde de Fuenmayor.

Don Valeriano Montiel Vallejo, teniente alcalde de Fuenmayor.

Don José Galarreta Fernández, concejal de Fuenmayor.

Don Argimiro Pérez de Blas, alcalde de Arnedo.

Don Francisco Fernández Pardo, estudiante.

Don José Verano Sáenz.

Don Roberto Lagunilla, veterinario.

Ayer empezaron las pruebas del P. I. O. Más de 650 solicitudes de becas y ayudas escolares para iniciación de estudios. Los resultados se darán a conocer entre julio y agosto.

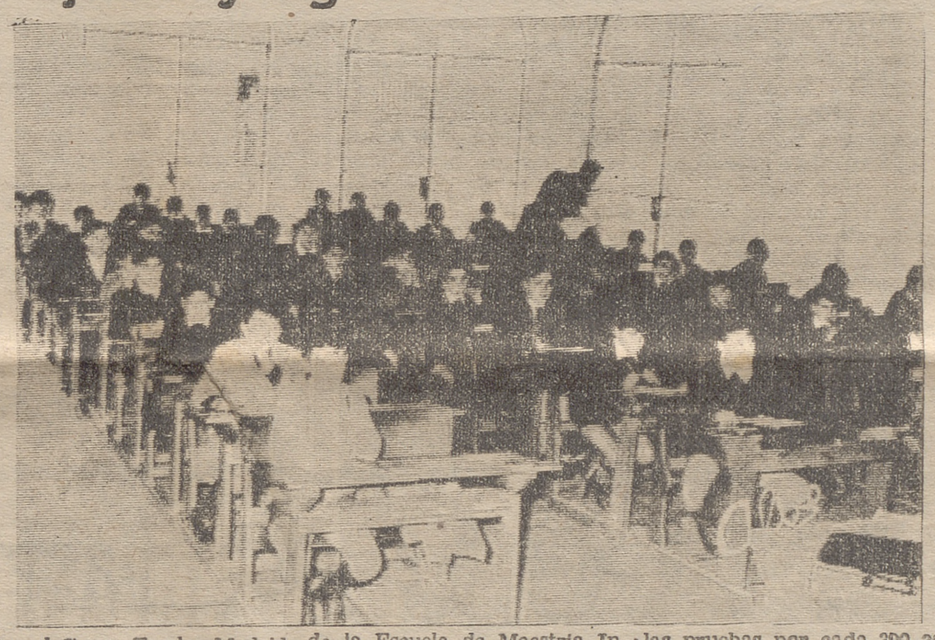

Ayer, el Grupo Escolar Madrid-Manila, sito en la Avenida República de Argentina, muy cerca del campo de Las Gaunas, a eso de las diez y media de la mañana, todo era ir y venir, con bastante de nervios, de más de doscientos padres de familia y otro tanto de chavales de ambos sexos. El motivo era bastante lógico. El Ministerio de Educación y Ciencia, a través de la Delegación Provincial de Protección Escolar, realizaba las pruebas de selección a los aspirantes a becas de iniciación de estudios admitidos en el concurso general del P. I. O.

Ayer empezaron las pruebas. Los primeros fueron los alumnos que van a cursar estudios de primer año de Bachillerato General en los Institutos de Enseñanza Media de Logroño y Calahorra, en los Colegios Libres Adoptados de Santo Domingo de la Calzada y Cervera del Río Alhama y en el Colegio Sagrado Corazón de PP. Jesuitas y para los que piensen realizar estudios religiosos radicados en otras provincias.

El 29 de abril será para los que vayan a iniciar estudios en colegios reconocidos o autorizados, de la Iglesia y privados, o en alguna de las Casas religiosas de formación (estudios eclesiásticos) de esta provincia.

Por último, el seis de mayo, para los de Bachillerato técnico elemental, iniciación profesional primero o segundo, e iniciación a oficialía.

DESARROLLO LAS PRUEBAS

Chavales desde los diez años de edad, de las poblaciones de la provincia y algunas de provincias limítrofes, fueron entrando a las cuatro aulas habilitadas al respecto. Chicos y chicas por separado. Alrededor de las once empezaron las pruebas en sí. El tribunal, constituído por inspectores de Enseñanza Primaria, representantes del Instituto de Enseñanza Media, de la Escuela de Maestría Industrial y la delegada provincial de Protección Escolar, dio las instrucciones necesarias.

El tanteo constó de cinco partes fundamentales.

Primero, una prueba de inteligencia, que duró 45 minutos. Después de quince de descanso, se pasó al dictado. Cuatro líneas sacadas de las tantas escritas por el maestro Azorín. Tercero, problemas matemáticos, con veinte minutos de tiempo. Cuarto, prueba de instrucción, referente al libro, ya que acabamos de celebrar en toda España la fiesta del mismo.

CADA PREGUNTA, UN PUNTO

Cada pregunta bien contestada equivalía a un punto. Por otro lado, a cada falta de ortografía se le restaría un punto. Cosa muy lógica, si tenemos en cuenta que lo menos que podemos hacer los hispano hablantes es escribir nuestro idioma con corrección.

LOS DATOS PERSONALES

Para equilibrar la justicia de estas verificaciones, los datos personales de cada chico van en hoja aparte a las de los exámenes en sí, que tan sólo son numerados. Estas hojas no serán entregadas a los correctores, sino permanecerán en poder del tribunal.

Por otro lado, los tribunales designarán a un corrector de las pruebas por cada 300 aspirantes. Este será una persona idónea, que rubrique todos los trabajos que examine y corrija.

MAS DE SEISCIENTOS ASPIRANTES

Alrededor de 650 aspirantes presentaron solicitud de beca, de los cuales fueron desechados cien, en razón de contar con suficientes medios para costearse los estudios. En total han quedado 555 chicos. Como ya dijimos, la proporción es igual entre chicos y chicas. En cuanto a los partidos judiciales que han presentado el más grande número de solicitudes, como es lógico, han sido los de mayor censo de población escolar: Haro, Santo Domingo de la Calzada, etc.

VALEN CON «B»

Como en todo acontecimiento, las anécdotas han sido varias. Quizá la más sobresaliente sea la de que varios pueblos pequeños presentaron igual número de solicitudes como población escolar tienen. Otra es la de un chaval de Logroño que terminó la prueba de inteligencia en 25 minutos, en lugar de los 45 otorgados... Pero en uno de los problemas matemáticos puso «Valen» con «B» Una B tan grande como una catedral. Desde luego que nadie es perfecto.

NUEVA RIOJA pudo observar que todos los chicos estaban tranquilos. Mucho más que los padres. Para ellos todo era un juego, pues las preguntas no se parecían en nada a las de la Inquisición. Más que todo se toma en cuenta la capacidad observadora de los imberbes. Pero a la hora de la verdad, es decir, para otorgar las becas, prevalece la necesidad real de los padres. Capacidad, sí, pero primero necesidad económica.

El resultado de las pruebas se dará a conocer por las fechas comprendidas entre los meses de julio y agosto. Así es que a tener un poco de paciencia.

A. G. A.

Servicio GRUA
A. JEREZ

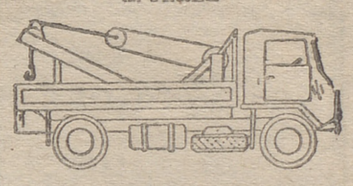

Carretera Burgos, km. 2
Telfs. 22-07-16 y 22-01-19

MAS TUBOS

Aumentamos nuestras existencias y mejoramos nuestros servicios para garantizar a Vd. en todo momento al atención de sus necesidades
Confíe en nuestro almacén y beneficiese de nuestras condiciones especiales.

Gracias

MARRODAN Y REZOLA, S. A.

ALMACENES GONZALO DE BERCEO TELEFONOS 211104-211105-211106

AGE, Bodegas Unidas, S. A.

precisa empleado o empleada para trabajo administrativo
— Edad, de 18 a 25 años
— Se dará preferencia a quien domine inglés o francés.
— Los candidatos deberán someterse a un examen de selección.

Dirigirse por escrito a AGE, BODEGAS UNIDAS, S. A. FUENMAYOR

Oficina de Colocación. Referencia número 12.175

SIN SALIR DE NUESTRA REGION

En Martín Ballestero:

Festejos para celebrar a San José Obrero, Patrón del barrio

Reorganización del Club Deportivo

El uno de mayo próximo se celebrará en el populoso barrio de Martín Ballestero la fiesta de su Patrón, San José Obrero.

Con tal motivo, estos simpáticos logroñeses que habitan en lo que antes fue la finca denominada Vivero Central, han preparado toda una serie de festejos [illegible] días 30 de abril (domingo) y uno de mayo. Por otro lado, se procederá a la reorganización del Club Deportivo «Martín Ballestero», llevando en lo sucesivo el nombre de Sociedad Recreativa, cuyas aspiraciones pretenden la creación de un teleclub y biblioteca y secciones de atletismo, balonmano, balonvolea y baloncesto. Además, «se organizarán excursiones dentro y fuera de la provincia, para dar ocasión a todo el que lo desee de conocer la riqueza histórica y artística de la Rioja.

NUEVA RIOJA felicita a estos párroquianos que buscan a través de la salud física y mental superarse día a día, para el bien no sólo de nuestra provincia, sino de España toda. Ejemplo que, no nos cansamos de repetir, debe continuar y, sobre todo, ser imitado.

Por lo demás, con mucho gusto publicamos el programa de festejos, para que los otros vecinos de la ciudad que así lo deseen, se trasladen a Martín Ballastero durante estos dos días para pasar momentos de sano esparcimiento.

PROGRAMA DE FESTEJOS

Domingo 30 de abril

A las 12 del mediodía, pasacalles a cargo de la rondalla del barrio.

A las cuatr ode la tarde, partidas de desafío de mus entre parejas de solteros y casados.

A las cinco de la tarde, grandes partidos de pelota en el frontón de las Escuelas del Magisterio.

Primer partido: José Albéniz y Eladio San Martín (casados) contra Angel Alonso y Antonio Sáinz (solteros).

Segundo partido: desafío entre un gordo y un flaco.

Una vez terminados estos interesantes partidos y en el campo de fútbol: carreras de bicicletas, de cintas y lentitud. Prueba de fuerza con cuerda entre un bando de casados y otro de solteros. Cucaña del poste y paso del tambor.

Todos estos juegos en categorías de niños y mayores y con grandes premios.

Lunes uno de mayo
Festividad de San José Obrero

A las 6'30, dianas floreadas a cargo de la banda de cornetas y tambores de la 28 Brigada de Tropas de Socorro de la Cruz Roja, tan bien dirigida por el maestro Rafael de Marcos.

A las diez, misa al aire libre (si el tiempo no lo impide).

A las once, en el Gran Campo Metropolitano del barrio de Ballestero, se enfrentarán el Casados, C. F. y C. D. Solteros, que se disputarán el trofeo de «La Gaceta del Norte»

(Las alineaciones se darán por los altavoces situados en las esquinas del campo).

Nota.—Si anocheciera antes de acabar el partido se encenderán las luces de las calles del barrio).

A continuación, cucañas, cohetes y regalos para todos.

SUCESOS

Sufre heridas al caer de su tractor

A las 7'30 de la tarde fue ayer asistido en el Cuarto de Socorro del Hospital Provincial Luis Ausejo, de 40 años de edad, labrador de Alberite, que sufrió heridas de pronóstico reservado a causa de una caída desde su tractor. El accidente tuvo lugar media hora antes en Alberite. Fue trasladado inmediatamente al hospital, donde quedó internado.

Vida religiosa

ROPERO DE LOS POBRES
Segunda Conferencia

Esta tarde, a las cuatro y media, tendrán la segunda reunión del mes en curso en el lugar de costumbre.

Nombramientos de directores de bandas de música

Se han efectuado los siguientes: De Miranda de Ebro, don Manuel Celdrán Gomáriz; de Ezcaray, don Víctor Monge Bengoa; de Belorado, don Juan Martín Vázquez, y de Pradoluengo, don Juan Pérez Ribes.

Más de 125.000 pesetas de beneficio en el desfile de modelos patrocinado por la Asociación de Lucha contra el Cáncer

Como se recordará, el pasado día 13 de marzo tuvo lugar en los salones del Círculo Logroñés un desfile de modelos organizado en beneficio de la Lucha contra el Cáncer.

Fue una de las fiestas de resultado más brillante celebradas para recaudar fondos destinados a la lucha contra esa terrible dolencia, cuyo número de víctimas sigue siendo aterrador.

El detalle que a continuación publicamos revela el interés despertado por los propios organizadores, que no tienen nunca inconveniente en sacrificarse al máximo para ver convertida en realidad la misión propuesta, que sólo puede lograrse a base de dinero.

A este respecto, tenemos que destacar los siguientes datos:

Donativo Casacubierta, 5.000 pesetas.

Donativo de Francisco Casas, 5.000.

Donativo de Manufacturas Africa, 5.000

Donativo XX, 1.300.

Rifa, 40.000.

Invitaciones, 82.600.

Total 138.900.

Gastos, 13 070.

Líquido, 125.830 pesetas.

Como puede advertirse, el saldo líquido de 125.830 pesetas pone de manifiesto la generosidad de donantes y de asistentes y de ahí que la Junta de Damas de la Asociación Provincial de Lucha contra el Cáncer exprese por nuestro conducto su más sincera gratitud cerca de cuantos han colaborado en hecho económico que queda bien patente y que servirá para extender los beneficios a los presuntos afectados por esta enfermedad.

Se extiende la zona urbana en la capital a efectos de exacción de la contribución

En virtud de lo dispuesto por el Ministerio de Agricultura, el nuevo régimen para la exacción de la Contribución Territorial Urbana en Logroño (capital), a partir desde esta fecha, se extenderá al resto del Municipio de la capital.

Exito del pianista Américo Caramuta

Dio una charla sobre música e interpretó distintas composiciones

Según habíamos anunciado anteroirmente, la Sociedad Artística Riojana, SAR, organizó ayer, a las ocho de la tarde, en el aula de cultura de la Caja Provincial de Ahorros, una sesión musical a cargo del afamado y extraordinario pianista Américo Caramuta.

Sin embargo, el programa fue variado en el sentido en que el pianista, con elocuentes palabras, pronunció una conferencia minuciosa y documentada sobre la música. Habló en primer lugar del sentido espiritual inherente al hombre culto. Hizo después un detallado recorrido desde la música gregoriana hasta el modernismo actual, pasando por la despersonalización de Bach, primero, Haendel, Mozart y la primera época de Bethooven, después, a el que es típicamente característico de los románticos —Bethooven, padre del romanticismo; Chopin, Shumann, Brams...—. Concluyó haciendo una alusión a los compositores de nuestra época.

Finalmente, con un breve comentario de cada una de las piezas, interpretó una sonata de Searlatti; el estudio OP 25, número 12, de Chopin; un estudio Velos, de Debussy; Policinela, Manquita en la cuerda de la guitarra, de Villalobos, y Yango, del compositor brasileño Lorenzo Fernández.

Al final fue larga y efusivamente aplaudido.

EL AGUA, base de la riqueza agraria

Todos los regadíos obtienen grandes rendimientos, efectiva producción agrícola. Hectáreas de secano, convertidas mediante el riego por aspersión en regadío significan para los agricultores propietarios de estos terrenos una riqueza creada

Pero antes de decidirse, piense en las ventajas que le ofrece

RIEGO POR ASPERSION HUMET

EMPALME. — Dos tipos de empalme: hermético e hidráulico. En el hermético, el cierre se obtiene por la simple acción de una palanca que comprime las dos piezas que componen el empalme. El hidráulico basta con un simple giro de 1/8 de vuelta para lograr la conexión de los tubos.

TUBERIA. — Dos tipos de tubería portátil: de acero y de aluminio. Debido a su poco peso, son portátiles y fáciles de montar y desmontar.

ASPERSORES. — Una amplia gama de aspersores permite encontrar el tipo más adecuado a cada tipo de terreno y cultivo. De mediana y baja presión. Caudales, de 600 a 26.500 litros hora.

BOMBAS SUMERGIDAS. — Para aspiraciones superiores a ocho metros. Desde 15 hasta 230 metros manométricos.

Grupos motobombas en gasolina y diesel de todas las potencias

El 97 por ciento de las instalaciones en funcionamiento son HUMET

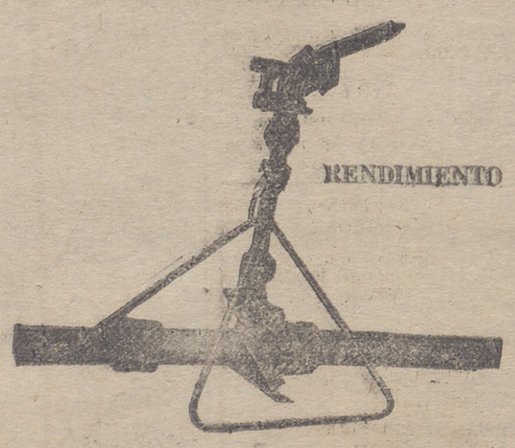

RENDIMIENTO

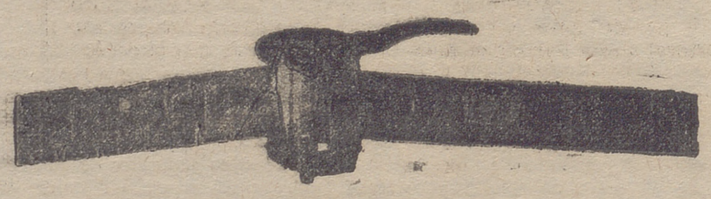

SENCILLEZ

LIGEREZA

Presupuestos sin compromiso
Estudios gratuitos sobre la finca
CONSULTENOS
DISTRIBUIDORES

Castillo y Orbañanos, S. L.
HARO

Para Santo Domingo de la Calzada: Pedro Azpeitia y Casa Vargas

A RIOJA

Inauguración en Cornago de una fábrica de conservas vegetales

Jóvenes del plantel de Extensión Agraria de El Villar de Arnedo visitaron la Feria de Zaragoza

Solemne traslado en Torrecilla en Cameros de la imagen de la Virgen de Tómalos

...to reseñar la im- ...enorme interés que ...nomía de nuestra ...puede tener la in- ...que se ha llevado a ...fábrica de conser- ...s.

...varios años, Corna- ...o surtiendo de ma- ...tanto para las fae- ...mpo como para las ...industriales conser- ...merosos pueblos de ...reña del Ebro, ha- ...ras en que casi la ...de la población la- ...guesa se encontraba

...parte, el estar nues- ...algo alejada de estos ...dustriales conserve- ...que los agricultores ...en el cultivo del ...párrago, etc., ya que ...comercialización se ...en la mayoría de los ...ante problemática. ...nte, y ante el ejem- plo dado por otros pueblos que en análogas condiciones, o quizá peores, iban logrando crear sus propias industrias o cooperativas, Cornago ha dado en estos dos últimos años un impulso insospechado a la siembra de estos productos hortícolas, de los cuales ya empiezan a recogerse los primeros resultados halagüeños, con lo apuntado en primer lugar en nuestra crónica: la inauguración de la primera fábrica de conservas en Cornago.

No creemos descubrir nada si afirmamos a nuestros lectores que con esto no está todo resuelto. La fábrica, como es lógico, modesta en sus principios, no puede absorber sino una mínima parte de la mano de obra cornaguesa, pero es claro que al menos es el inicio de una nueva etapa en la economía de nuestra población, y un gran acicate para nuestros agricultores los cuales cuentan con que sus productos serán vendidos fácilmente.

EL CORRESPONSAL

El Villar de Arnedo

ACTIVIDADESE DE EXTENSION AGRARIA CON LA JUVENTUD

Como final del curso que el plantel masculino de Extensión Agraria de El Villar de Arnedo ha venido desarrollando, el pasado día 3 se desplazaron veintidós jóvenes a Zaragoza con el fin de visitar la Feria Internacional de Maquinaria Agrícola y la Escuela de Capataces de Cogullada de la Caja de Ahorros de Zaragoza.

Las actividades de este plantel de Extensión Agraria comenzaron en noviembre pasado. Durante estos cinco meses, todas las noches, se han tratado temas culturales o de técnicas agropecuarias, así como formación cívico-social, conducentes a preparar adecuadamente a nuestros jóvenes para cuando hayan de enfrentarse con la dirección de sus explotaciones o sus organizaciones locales, de acuerdo con las exigencias del momento.

Estas enseñanzas han corrido a cargo del personal de la Agencia Comarcal del Servicio de Extensión Agraria en Calahorra, y en especial de su jefe, D. José Angel Galarza, y don José Jiménez, director del grupo escolar. También han colaborado el secretario del Ayuntamiento, secretario de Cooperativas, Hermandad, etc.

Todos los jóvenes participantes han puesto en estas actividades un desacostumbrado in...s. Lo demuestran las activi...des colectivas realizadas, como la magnífica rondalla que alegra nuestras calles y el jardín de la fuente nueva que hará más agradable la entrada a nuestro pueblo.

Todo ello ha causado gran satisfacción en padres y autoridades, a la cual nos sumamos, felicitando cordialmente a los jóvenes que han puesto entusiasmo, voluntad y esfuerzo en una tarea de verdadera transcendencia que les honra, y a todas las personas que han colaborado.

EL CORRESPONSAL

Torrecilla en Cameros

TRASLADO DE NUESTRA PATRONA

Se efectuó el traslado de nuestra excelsa Patrona desde su santuario al templo parroquial. Antes de salir la concurrencia en busca de la Santísima Virgen, en la Parroquia se celebró una misa de comunión, que fue una espléndida manifestación de amor y gratitud.

El santuario, engalanado, vestía sus mejores galas; la imagen de Nuestra Señora de Tómalos ostentaba una aureola de luz y adornada de nacaradas flores. El templo totalmente lleno, con asistencia de las autoridades civiles y militares, así como eclesiásticas, niños de ambos sexos de las escuelas con sus profesores, más numeroso público, lo invadía todo. A las once dio principio la misa solemne, coreada por un grupo de señoritas bajo la inteligente batuta de nuestro coadjutor, don Jesús Ruiz y ocupando la cátedra sagrada el señor párroco de Pradillo, don Julián Blázquez, siendo felicitado al final de su elocuente sermón. Terminada la misa y cantada la Salve se puso en marcha la procesión con dirección a la Parroquia, y en las tapias del cementerio se hizo un descanso. A la una y media de la tarde hacía su entrada triunfal por las calles de Torrecilla, engalanadas con colgaduras y flores, la Santísima Virgen, en medio de un entusiasmo delirante y del gran estruendo de bombas y voladoras. La banda de música acompañó durante todo el trayecto. Una vez en la Parroquia se cantó la Salve popular, y en una arenga pronunciada por el señor Blázquez fue el sello brillante de las fiestas realizadas que compendiaron un gran triunfo.

E. M. R.

Agoncillo

VISITA PASTORAL

El pasado lunes giró visita pastoral a esta Parroquia nuestro prelado, confirmando a 27 niños y 32 niñas, actuando de padrinos don Angel Cervero y doña Ernestina Negueruela, maestros de niños de la localidad.

Después de la Confirmación, el señor obispo compartió en amigable charla con sus oyentes en el pórtico, sobre temas agrícolas, partiendo poco después para Arrúbal.

EL CORRESPONSAL

Cambiantes de residencia

Viajen en compañía de sus muebles, en amplios y cómodos coches mixtos, nueve plazas

JOAQUIN RUIZ

Teléfonos: Logroño, 213280, y Murillo de Río Leza, 2[illegible]

...OS OFICIALES

...BASTA

...construcción de un ...Entrena para Co- ...frutos. Informarán ...a de Riojana, Casa ...ta planta.

...nto de Logroño

...A DE TERRENOS ...TALACION DE CA- ...ATRACCIONES DE ...DURANTE LAS ...DE SAN BERNABE

...de mayo próximo, a ...as, en el edificio de ...de Autobuses, ten- ...la subasta de terre- ...talación de casetas ...es de feria, durante ...de San Bernabé. ...de condiciones que ...se encuentra en la ...Rentas y Exacciones ...de los interesados. ...26 de abril de 1967.

El Alcalde

OBRAS PUBLICAS

Confederación Hidrográfica del Ebro

...CCION — EXPROPIACIONES

...NAL DE RIEGO DE LA MARGEN DERECHA DEL RIO NAJERILLA ...CCIONES 2.ª y 3.ª

...pediente núm. 12.

...unicipal de HUERCANOS (Logroño).

ANUNCIO

...o de las atribuciones que me confiere la vigente legislación, una vez practicada la ...n pública prevista por los artículos 18 y siguientes de la Ley de Expropiación For- ...de diciembre de 1954, habida cuenta de los informes del Servicio de Expropiaciones ...del Estado y considerando que no se han producido reclamaciones al respecto, he ...con esta fecha DECLARAR LA NECESIDAD DE LA OCUPACION de los terrenos a ...ere el expediente indicado y de los cuales son propietarios los señores que se rela- ...los anuncios indicados en el diario NUEVA RIOJA de Logroño del día 11 de sep- ...1966; "Boletín Oficial" de la provincia de Logroño núm. 105, de fecha 13, y "Boletín ...Estado" núm. 221, de fecha 15, ambos del mismo mes y año, con las modificaciones ...ctud de los interesados y previa comprobación por el perito de la Administración, se ...a continuación:

...cas núms. 4, 61 y 124, debe figurar como propietario don José Luis Matute, en lugar ...utista Matute y doña Florentina Azofra Latorre, que por error figuraban en la re-

...ca núm. 45, debe figurar como propietario doña Inés Fernández Santamaría, en lu- ...n José Amutio Fernández.

...a número 136, debe figurar como propietario don Félix Santamaría, en lugar de don ...tebas Taboada.

...haberse comprobado con posterioridad que han de ser afectadas por las obras, se ...n la relación antes citada, las parcelas siguientes:

PROPIETARIOS	FINCAS Situación	FINCAS Cultivo
...Santiago Magaña	Ponzarros	Cereal secano
...Antonio Santamaría	Id.	Id.
...Lidio Briones Iruzubieta	Valdemelga	Id.
Venancio Lara Lara	Atalaya	Id.
Francisco Balanza	Id.	Id.
Maximino Hernáez	Id.	Id.
Ruperto Morga	El Valle	Viña
Celso González	Id.	Cereal secano
Alvaro Santamaría	Id.	Id.
Francisco Ortuño	Id.	Id.
Juan José García Medrano	Id.	Id.
Lisinio Lecea del Pozo	Id.	Id.
Pilar Morga González	Id.	Id.
Víctor Hernáez	Id.	Id.

...se hace público para conocimiento de los interesados, a quienes se entregará por ...de la Alcaldía una Hoja Declaratoria con la exacta descripción del bien que se ...advirtiendo que contra la presente resolución podrá recurrirse en alz[illegible] ante el Ex- ...Señor Ministro de Obras Públicas, por conducto de la Alcaldía y a través de esta ...ción, en un plazo de DIEZ DIAS, contados a partir del siguiente al de la notificación. ...ño, 20 de abril de 1967.

El Ingeniero Director: Jo[illegible]lín Blasco. Rubricado.

HARO

Hoy, charla dentro del curso de Pax Christi

Nuevos miembros del Consejo Local del Movimiento

Terminada la confección de los estatutos de la próxima futura Cooperativa de Consumo

Dentro del curso de Pax Christi, hoy, jueves, tendrá lugar una charla sobre el tema "Racismo en Africa del Sur", seguida como siempre de un coloquio público y que organizada por el Grupo Pax Christi se celebrará en la Casa Municipal de Cultura a las ocho de la noche.

El racismo como obstáculo a la fraternidad entre los hombres ha sido nuevamente denunciado por Su Santidad el Papa, Pablo VI, en su última encíclica "Populorum Progressio" como impedimento a la colaboración entre naciones menos favorecidas y que es un fermento de división y de odio en el seno mismo de los Estados Unidos, con menosprecio de los derechos imprescriptibles de la persona humana. Individuos y familias se ven injustamente sometidos a un régimen de excepción por razón de su raza o su color.

Este es a grandes rasgos el tema que se tratará, y ante lo interesante de él, es seguro que el salón de actos de la Casa Municipal de Cultura se verá completamente lleno de público al comenzar la conferencia.

FIESTA DEL LIBRO

Pasó casi inadvertida esta fiesta en nuestra ciudad. Solamente en los centros de enseñanza se conmemoró con ocasión del aniversario de la muerte de Cervantes, con lecciones ocasionales, en las que se ensalzó y elogió a nuestro mejor amigo: el libro.

En la Imprenta y Librería Viela se expuso en su escaparate una buena colección de libros, que se anunciaron con un diez por ciento de descuento, siendo muy visitada por el público. También en la Plaza de la Paz se estableció un puesto ambulante de venta de libros, siendo muchos "los jarreros" que se interesaron por ellos.

A las ocho y media de la noche, en el salón de actos de la Casa Municipal de la Cultura, y organizado por el Club Juventud Faro, con escasa asistencia de público se dieron unas conferencias a cargo de un escritor: don Carlos José Sánchez, que de una manera personalísima analizó la obra de varios escritores; por un lector, don Jesús Guerra, que expuso su punto de vista sobre diferentes lecturas y tipos de publicaciones; por un sacerdote, don José María Elorza, que resaltó los valores de la lectura, bajo el punto de vista de la Iglesia, y por un médico, don Jesús María Ganzarain, que expuso las influencias axiomáticas de la lectura en relación con la Medicina.

Todos fueron muy aplaudidos al final de sus intervenciones, entablándose al final un animado coloquio en el que se pusieron sobre el tapete muy diferentes interpretaciones sobre los temas tratados.

NUEVOS CONSEJEROS

Cumpliendo lo prescripto, se ha procedido el pasado día 20 a la elección por votación entre todos los afiliados de los cargos de consejeros locales del Movimiento. Resultaron elegidos por mayoría de votos: la señorita Lina Gutiérrez Andrés, don Antonio Extremiana Ijalba y don Antonio Hormilla Lázaro.

Igualmente formarán parte de él, en representación del excelentísimo Ayuntamiento, los concejales don Francisco Ibernia Vidal y don Luis Viela Rubio.

Todos ellos tomarán posesión de su cargo el próximo domingo día 30.

HICIERON BUEN PAPEL

Ya dimos noticia en una de nuestras anteriores crónicas que el equipo de balonvolea de la OJE de la localidad, en representación de la provincia interviene en Teruel en la competición nacional de este deporte.

Nuestros jóvenes han dejado en buen lugar el nombre de la provincia y de la ciudad, ocupando el sexto lugar en la clasificación nacional, máxime si se tiene en cuenta que en nuestra ciudad no se dispone de un complejo deportivo para sus entrenamientos y que los equipos con los que tenía que enfrentarse eran todos de capitales de provincia, donde disponen de estos medios.

Nuestra más cordial felicitación a estos jóvenes deportistas, que han sabido poner coraje en la lucha, aunque en inferioridad de condiciones.

A propósito de esto, se rumorea insistentemente en la ciudad que una empresa radicada en el Norte de España tiene el proyecto de establecer aquí un gran complejo deportivo, dotado de instalaciones modernísimas y con un elevado presupuesto.

Que estos rumores se confirmen y los veamos pronto convertidos en realidad.

COOPERATIVA DE CONSUMO

Reina gran actividad y entusiasmo por la constitución de esta Cooperativa, ya que pasan del centenar las familias inscritas para ello.

En la reunión celebrada anoche por la Comisión que ha de confeccionar los estatutos, quedaron éstos terminados e inmediatamente se pondrán a la aprobación de los organismos superiores para su pronto funcionamiento, ya que se están haciendo gestiones para encontrar un local adecuado para, caso de merecer los estatutos la aprobación de la Superioridad, establecer la Cooperativa de obreros, empleados y funcionarios.

EL CORRESPONSAL

DECORE SU CUARTO DE ESTAR CON LIBRERIAS METALICAS

Fabricación y venta:

TALLERES CALVO

GONZALO DE BERCEO

(frente iglesia de Valvanera)

TELEFONO 211757

LA GRAN TOMBOLA prepara su fiesta de CLAUSURA

Anticípese al cierre con el canje de puntos

Caducan el día uno de mayo

PISOS en el centro de CALAHORRA

Ascensor subida y bajada, baño completo (bañera grande, bidet, inodoro, lavabo de pie y ducha), alicatado hasta el techo, cocina tres fuegos, calentador de agua, corriente industrial, armarios empotrados, terrazas, buen sol

Desde 240.413 pesetas. — GRANDES FACILIDADES

Oficina: en obra, calle Justo Aldea. --- Teléfono 175

Acción Social Patronal

INVITA a todos los empresarios y sus esposas de Logroño y provincia al acto que se celebrará hoy, jueves, a las ocho de la noche, en el Colegio de las Reverendas Madres Adoratrices de Logroño, calle de Juan XXIII, consistente en:

Santa misa, seguida de una charla-coloquio sobre el tema "MISION ESPECIFICA DEL SACERDOTE Y EL LAICO EN LA ACCION TEMPORAL CRISTIANA", a cargo de los Rvdos. Padres don Angel Díaz de Cerio y don Santos García.

RAMO ALIMENTACION

Precisa representante para Logroño capital, sólo tardes. Interesantes comisiones. Escribir: Juan Grau. Av. de Madrid, 187. ZARAGOZA.

La Unión Alavesa, S. L.

Línea de Logroño - Bilbao

SERVICIO DE VERANO

Se pone en conocimiento del público que, a partir del próximo día primero de mayo, los horarios de los servicios serán los siguientes:

SALIDAS DE LOGROÑO, a las 8'30 9'45 y 16'30

ID DE BILBAO, a las 9'00 15'15 y 17'00

NOTA. — Los servicios con salida de Logroño a las 8'30 y 9'45 no funcionan los domingos, así como los que tienen su salida de Bilbao a las 15'15 y 17 horas.

Abril de 1967.

La Empresa

INFORMES Y DESPACHO DE BILLETES:

LOGROÑO: Estación de Autobuses Teléfono 212221

HARO: San Agustín, 1. Teléfono 547

VITORIA: Estación de Autobuses Teléfono 1928

BILBAO: Henao, 29. Telfs. 240835 y 210637

SGCB2021

ES/DEPORTES/D

CICLISMO

El domingo, Tercer Gran Premio Mobylette

El Club Ciclista Logroñés organiza para el próximo domingo, día 30, la prueba denominada "Tercer Gran Premio Mobylette" para aficionados de primera y segunda categoría.

El itinerario es por las carreteras de Navarra y Alava, con un total de 120 kilómetros y premios que oscilan entre 1.500 pesetas el primero y 150 el octavo. Las inscripciones, en el domicilio social del Club el día 29, y hasta las nueve del día 30 en Las Gaunas. Los que no obtengan premio y se clasifiquen recibirán 100 pesetas de dieta.

Una vez más, Ciclomotores Mobylette colabora con nuestro Club Ciclista Logroñés en pro del deporte riojano y creemos que no faltarán buenos rodadores a disputarse el triunfo y los nada despreciables premios de la firma patrocinadora.

Conductores

Primera especial, hacen falta en "La Estellesa" S. A. de Automóviles. Razón: Estación Autobuses. Ventanilla núm. 10.

Hoy comienza en Vigo la Vuelta Ciclista a España

Vistosa presentación en Balaidos de los 110 corredores que participan

VIGO, 26. (Crónica por teléfono del enviado especial de la Agencia "Logos", Raúl Solla).

"Blaidos", estadio donde los aficionados al fútbol han sufrido lo suyo esta temporada ante las actuaciones poco afortunadas de su "celtiña", ha sido esta tarde el escenario de la "presentación en sociedad" de los 110 hombres que mañana comenzarán su aventura de tres mil kilómetros que se llama "Vuelta Ciclista a España".

Los equipos, individual primero y colectivamente después, recorrieron la pista de ceniza que rodea el césped, enfundados en sus más lucidos monos de faena, en un orden que se anunció como de dorsales, pero que resultó ligeramente anárquico.

En la ceremonia, lenta y un poco monotona, abrieron la marcha los muchachos valencianos que dirige Carmelo Morales, con Manzaneque al frente. El hombre más veterano de la Vuelta recibió el aplauso de los cientos de espectadores que, desafiando el frío viento que el Norte traía de la cercana ría, cubrían casi por completo las gradas del estadio. En honor del equipo sonó la animada música regional valenciana. Los velocistas holandeses siguieron después en el desfile. Para Angelino Soler también sonaron cálidos aplausos, en recuerdo de aquel ya lejano triunfo en la Vuelta. En cuatro ocasiones se repitió el himno nacional francés, al paso de las distintas formaciones galas —con ligeras incrustaciones holandesas o españolas—; una sonó el italiano y otra el belga, mientras nuevamente dos veces el chistu sonó al desfilar los equipos que dirigen Machaín y Langarica. Los de Logroño y Vitoria fueron los que en conjunto se llevaron las ovaciones más cerradas. Simpson, el frío De Rosso, Poulidor, Janssen y Julito Jiménez fueron los que como figuras acapararon mayor abundancia de ovaciones, al tiempo que firmaban autógrafos a algún que otro pequeño aficionado al ciclismo.

Colorista resultó el paso de la caravana comercial, como en una larga serie directa de anuncios publicitarios que llenaron el descanso entre presentación y folklore.

El programa prosiguió con sencillo y breve homenaje a Jovito Lavandeira, que recibió la Medalla de Oro que le había concedido la organización de la Vuelta Ciclista a España. Se la impuso el director general, don Luis Bergareche. El presidente del sindicato provincial de Hostelería, Jovito, gallego popular y buen aficionado, ha conseguido también este año traerse a Vigo el nacimiento de la Vuelta, y todos sabemos las dificultades que para ello ha tenido, pero que ha podido superar.

Un festival folklórico gallego cerró el acto de presentación de los equipos.

Veinticinco provincias españolas, de diez regiones, tres países —España, Andorra y Francia— recorrerá este año la Vuelta, o mejor dicho, la media Vuelta a España, geográficamente hablando, porque Extremadura y Andalucía quedan completamente marginadas. No se puede decir que con seis puertos puntuables de primera categoría, siete de segunda y ocho de tercera, el perfil de esta XXII Vuelta Ciclista a España sea montañoso. La escasa entidad de la mayoría de las etapas —únicamente la de Barcelona-Andorra puede denominarse de montaña con pleno derecho— está preparando, dando toda clase de facilidades a la tarea de los corredores extranjeros que, además de superiores en número, lo son también en calidad. Con esta dosis de montaña, incluso belgas y holandeses —bien lejos de esta especialidad— pueden dar la sorpresa. Al tiempo.

No ha habido novedades destacables de última hora. Se completaron los equipos sin variaciones sensibles sobre las listas avanzadas. Los efectivos están, pues, a punto para la lucha.

El tiempo en Vigo es bueno, con cielo limpio, pero con frío cuando se pone el sol.—Logos.

Nuevo empate CSKA-Inter (

Desempatarán el 3 de mayo en Bolo

SOFIA, 26. — Con empate a una finalizó el partido entre el CSKA, de Sofía, y el Inter, de vuelta, correspondiente a la semifinal de la Copa de Europa para campeones de Liga..

Dado que el encuentro de ida, celebrado hace siete días en Milán, terminó con empate a uno, se hace necesario un tercer partido de desempate, que se celebrará el 3 de mayo en Bolonia (Italia) para determinar quién se enfrentará al Celtic, de Glasgow, en la final del 25 de mayo en Lisboa.

Dirigió el encuentro el colegiado español Juan Zariquiegui, que tuvo una discreta actuación, sin perjudicar a ningu dos equipos .

Presenciaron el e unos 75.000 aficionado constituye un record d

El tiempo fue bue cuando el cielo se p algo nublado.

El Inter inauguró dor a los 17 minutos gunda parte por med Facchetti, e igualó el los 31, por medio de R

Los búlgaros fueron dominaron territorialm gol logrado por Teaney lado por Zariquiegui de juego de otro jugad ro claramente señalad juez de línea.—Atil.

Fútbol juvenil

Fuertes goleadas del «Balsa» At. Riojano a sus oponent Berceo y Arnedo

Una jornada más que se cumple del calendario. En esta fecha, los equipos que jugaban en su campo vencieron a los visitantes, a excepción del Atlas de Calahorra, que propinó un rotundo 4-1 al Tardío en "Las Chiribitas". Del grupo "A" solamente se jugó el encuentro Haro-La Calzada, que terminó con la victoria del equipo "jarrero" por dos goles a cero. Los calceatenses, al salir derrotados en sus dos últimas jornadas, han perdido muchos enteros para su posible clasificación final.

BERCEO, 0
BALSA "B", 5

Beorlegui dirigió, con acierto, este encuentro.

Alineaciones:

Berceo: Esteban; Carbonero, Iñiguez, Royo; Paco, Teo; Jaime, Albisu, Estevas, Herreros y Bacaicoa.

Balsa "B": Feliciano; Fonso, Fernando, Félix; Aurelio, Santanderino; Emilio, Arnedo, Gabriel, Ramón y Guti.

Tres goles se consiguieron en la primera parte y dos en la segunda, siendo autores de los mismos Gabriel, Santanderino (dos), Ramón y Arnedo, de penalty.

La superioridad blanca se puso de manifiesto desde el primer minuto, y máxime cuando el Berceo se quedó en inferioridad numérica por lesión de su defensa central.

AT. RIOJANO, 6
ARNEDO, 0

Una vez más hemos visto el gran hacer del equipo blanquiverde. En esta ocasión, el Arnedo tuvo que rendirse ante la capacidad realizadora de la delantera local.

Garrido, portero visitante, tuvo que doblar los riñones en seis ocasiones, y a él gracias, ya que su actuación fue sobresaliente para sacar balones de dentro de su portal.

Dirigió, bien, Navajas.

Alineaciones:

At. Riojano: López; Santamaría, Carlos, Cabezón; Ibáñez, Fernando; Fabón, San Vicente, Cesáreo, Caparrós y Albaina.

Arnedo: Garrido; Solana, De Bias, Lucas; Achútegui, Otaño; Pascual, Postigo, Amatriaín, Herce y Miguel Angel.

Volvió a destacar la actuación del riojanista Albaina, muchacho que promete.

TARDIO, 1
ATLAS, 4

Otra visita del equipo calahorrano a la capital, y tampoco se va de vacío, ya que venció al Tardío, que si bien realizó unos comienzos fulgurantes, poco a poco fue cediendo ante la mayor fortaleza de sus rivales. En la primera parte, el marcador señalaba empate a un gol, que dice de lo nivelado de este período. En la segunda mitad, el señor Navajas, juez del encuentro, expulsaba del terreno de juego al tardíst al quedarse el equ con diez jugadores, chos de Ledo apro superioridad numé alzarse con la victo tiene otra alternat honrilla de vencer.

Lograron los go los, Matute (dos) (dos), y el del Tard

Arbitró Navajas cando con sus de equipo de casa.

Alineaciones:

Tardío: Ducros; Calahorra, García; ban; Norte, Del Río Barco y Vidal.

Atlas: Felipe; Matute, Moreno; R güenza; Ramón Martínez, Matute tria.

LOGR

Dirigió Amador, bastante casero.

Logroñés: Just Hermoso, Villaeseñ do, César; Arellan Molinero, Sarabia

Yagüe: Torres; ta, Tomás, Mart Blasco; Kakel, D fredo, Amutio y G

Bastante públic senciar este encuen sultó duro y compe

El Yagüe no m der, ya que domin gó mejor que su co lo la mala suerte la victoria sonriera popular barriada

Marcó primero el Yagüe, al lanza mente una falta d tros. A los 32 min nero, en claro fue consigue el empat resultado se llega En la continuació barriada tuvieron siones de marcar, desaprovechadas, para alcanzar es solamente tuvo char los descuido fensa rojilla Sara zalo redondearon blanquirroja

Destacaron por Izquierdo, César y por el Yagüe, Am tuvo el mejor de y Daniel.

Descansaron: N sa "A" y Loyola.

El partido M aplazado por re mero su partido equipo aragonés

CLASIFICAC

Grupo "A"

	J.	G.
TTI	4	3
La Calzada	6	2
Mirandés	4	2
Haro	5	2
Náxara	5	1

Grupo "B"

	J.	G.
"Balsa"	6	4
At. Riojano	5	4
Loyola	5	2
Arnedo	6	1
Berceo	6	0

Grupo "C"

	J.	G.
Yagüe	6	4
Logroñés	6	4
"Balsa"	5	3
Atlas	6	2
Tardío	5	0

1.200.000 pesetas para el complejo deportivo de la Escuela de Peritos Industriales

Oficialmente se comunicó en el día de ayer a la Dirección de la Escuela de Ingenieros Técnicos (Peritos Industriales) que la Comisión directiva de la Delegación Nacional de Educación Física y Deportes, de acuerdo con los informes de la Junta Provincial de Logroño, ha concedido en principio 1.200.000 pesetas para la construcción del campo polideportivo y vestuarios en el complejo deportivo de dicha escuela técnica logroñesa.

Esta concesión precisa la aprobación definitiva de la Comisión económica, a la que ya llegó el expediente debidamente informado, y queda pendiente la piscina propuesta en dicho compplejo.

Nos alegramos mucho y deseamos que el principio de las obras no se haga esperar.

El sábado, pruebas femeninas de atletismo

La Sección Femenina va a realizar una promoción para procurar a las jóvenes un acceso al deporte.

A tal fin se van a celebrar varias jornadas de competiciones de atletismo, a través de las cuales irán participando numerosas chicas de nuestros centros de enseñanza con el fin de conseguir la selección —las mejores, por supuesto, frente al cronómetro— que participe en el Trofeo Pilar Primo de Rivera, en Madrid, a finales de junio.

La primera de estas jornadas tendrá lugar el sábado, en las pistas de la Sociedad Hípica, a las cinco de la tarde.

La organización de la Sección Femenina es acompañada por la colaboración de la Federación Riojana de Atletismo.

En la jornada inaugural intervendrán chicas de los centros Escolapios, Instituto y Magisterio, dividiéndose en dos categorías, una de ellas las comprendidas en las edades de 14 a 17 años y la otra desde 17 en adelante.

La Copa Federación

Próximo a dar comienzo el torneo denominado Copa Federación, se han inscrito hasta la fecha los siguientes equipos: Peña Sport, Falcesino, Azkoyen, Cortes, Berceo y La Calzada.

Observamos que La Calzada, que figura en la relación de los participantes, inicia el próximo domingo la Copa Amistad que organiza nuestro colega "El Correo Español, El Pueblo Vasco". Por nuestra parte, nosotros nos preguntamos si los calceatenses se decidirán por participar en dicho torneo local sin carácter oficial o por el contrario jugarán la Copa Federación. En principio para el domingo les ha sido señalado a los de Santo Domingo partido correspondiente a la Copa de la Amistad, que deberán disputar en Oyón, para cuatro días más tarde recibir en El Rollo al Recreación. Esperemos que la cosa se resuelva a satisfacción de todos.

Delegación Provincial de Juventudes

Fase provincial de los torneos de juegos y predeportes de Primera Enseñanza

El pasado sábado se jugó una nueva jornada de esta interesante fase provincial, que ha puesto en "pie de combate" a más de tres mil muchachos, pertenecientes como alumnos a las escuelas de Enseñanza Primaria de la capital y provincia.

Los resultados fueron los siguientes:

Balonmano "B":

B. Clavijo-Los Boscos 1—20
A. Magisterio-H. Provin. 12—3
S. Bernabé-Valvanera 13—1

Balontiro "A":

Con inuaron jugándose los encuentros de esta especialidad, en la que están divididos los equipos en dos grupos. Finalizada la competición de ambos grupos, se procedió a disputar las finales, en las que se registraron los siguientes resultados:

A. Magisterio-Valvanera 6—3
G. Berceo-Los Boscos 6—3
S. Bernabé-M. Manila 6—2
B. Clavijo-La Estrella 3—6
H. Provincial-P. Menores 1—6

Con estos resultados finaliza la competición, quedando clasificados los equipos en la siguiente forma:

1. E. G. A. a la de Magisterio.
2. E. G. Valvanera
3. G. E. Gonzalo de Berceo.
4. G. E. Los Boscos.
5. G. E. San Bernabé.
6. G. E. Madrid-Manila.
7. E. G. La Estrella.
8. G. E. Batalla Clavijo.
9. E. U. P. Menores
10. E. U. Hogar Provincial.

Durante los días laborables, y en el Hogar de Flechas de la O. J. E., se han jugado las competiciones de damas para la categoría "A" y pimpón para la categoría "B", resultando sumamente competidas las partidas de ambos deportes, cuyas clasificaciones generales han quedado establecidas así:

Damas "A":

1. Santiago Muro.
2. Jesús Borobia.
3. F. Rodríguez Ramírez.
4. José María Terroba.
5. José Javier García.
6. Carlos Miguel.
7. Miguel J. Abaraturiaz.
8. José Luis Revuelta.
9. Rafael Lázaro.
10. C. Rodríguez Vázquez.

Pimpón "B":

1. Jesús López Ordóñez.
2. José R. Sáenz García.
3. Félix Fernández.
4. José M. Martínez.
5. José M. Garriso.
6. Luis A. M. de Miranda.
7. Ernesto Ojeda.

Las próximas jornadas de estos torneos comprende el desarrollo de las siguientes pruebas:

Sábado día 29, a las 4'15 de la tarde.

Categoría "A":

Desarrollo de las primeras jornadas de balonvolea, con la participación de los Grupos Escolares Batalla Clavijo, Gonzalo de Berceo y Los Boscos; Escuela Graduada La Estrella y Escuela Unitaria de Protección de Menores, en el primer grupo.

En el segundo intervienen los equipos de los Grupos Escolares Madrid-Manila y San Bernabé, Escuelas Graduadas Aneja Magisterio y Valvanera.

Categoría "B":

Desarrollo de la tercera jornada de balonmano, con los siguientes encuentros:

Valvanera-A. Magisterio.
S. Bernabé-B. Clavijo.
H. Provincial-L. Boscos.

Domingo día 30, a las 10'15 de la mañana.

Categoría "B":

Desarrollo de los encuentros correspondientes a la primera jornada, que hubo de suspenderse en su día, con los siguientes encuentros:

B. Clavijo-A. Magisterio.
L. Boscos-S. Bernabé.
Valvanera-H. Provincial.

Después de estos encuentros se disputará la final del campeonato de sector de balonmano alevines, entre los equipos campeones provinciales de esta especialidad de Navarra y Logroño, de cuyo resultado saldrá uno de los finalistas para el campeonato de España.

Durante el resto de la semana, y formando parte de los actos programados con motivo de la Sema de Juventud, se jugarán distintas competiciones de la fase provincial de los torneos de juegos y predeportes que viene organizando y dirigiendo el Servicio Provincial de Actividades Deportivas de Juventudes.

NUESTRA QUINIELA

Hércules-Levante	1
Coruña-Lérida	1
Constancia-L. Palmas	x 2
Betis-Español	1 x 2
Barcelona-Málaga	1
Castellón-Pontevedra	1 x 2
Ceuta-Córdoba	x 2
Osasuna-Elche	1 x 2
Torrelaveg-R. Madrid	2
Sabadell-R. Sociedad	2
Manresa-Tarrasa	x
Olot-Gerona	1
Ibiza-Menorca	1
Burriana-Onteniente	2

Reservas:

Alayor-At. Baleares	2
Onda-Torrente	1

C. E. J. G.

¡ATENCION!

Nueva exclusiva de HIJA DE FELIPE ROMERO

"DULZURAS DE ESPAÑA" (marca registrada), que, con los RIOJANITOS y los MAZAPANES DE SOTO, han dado tanto prestigio a Logroño

HIJA DE FELIPE ROMERO

LA CASA DE LAS ESPECIALIDADES RIOJANAS

VENTA: GRAL. MOLA, 92. - LOGROÑO

PISOS

Amueblados por MUEBLES DULCE le quedarán más bonitos. Vea últimas creaciones. Mayor, 18. (frente iglesia Santiago).

Teléfono 22-03-50 VISITENOS

DEPORTES

Sanciones del Comité Navarro de Competición

San Juan-Artajonés: Suspender por tres partidos oficiales al jugador Ignacio Ripero Ulra (Artajonés), por insultar al árbitro, y multa al club.

Tardío-Atlas: Suspender por cuatro partidos oficiales al jugador José Morte Cengotita (Tardío), por agresión a un contrario.

Amonestar al jugador Angel García Zabalza (Tardío), por protestar decisiones arbitrales.

At. Riojano - Arnedo: Como consecuencia del anexo del árbitro se abre información sobre este encuentro.

El «Quijote de plata» salió para España

Le será entregado a Zamora, en Sarriá, el 7 de mayo

MEJICO, 26. — Rogelio Rodríguez de Bretalla, periodista orensano radicado en Méjico, salió hoy hacia España con el trofeo «Quijote de plata» que el día 7 de mayo entregará al famoso ex jugador de fútbol Ricardo Zamora.

La entrega se llevará a cabo en el campo de Sarriá, durante el partido de Copa entre el Español de Barcelona y el Real Betis.

El trofeo es de plata maciza y pesa seis kilos y anualmente es otorgado por el citado periodista a la figura que más sobresale en la labor del acercamiento deportivo entre Méjico y España—Alfil.

¿Zaldúa a la Real Sociedad?

MADRID, 26.—Se asegura que el jugador navarro, delantero centro del Barcelona, Zaldúa, pasará a la Real Sociedad en la próxima temporada, ya que Mendoza ocupará su puesto en el equipo catalán. Se añade que la Real tiene interés también por el medio izquierda osasunista Abalta.—Logos.

PELOTA

El domingo a las 4'30, Rioja-Guipúzcoa

Dos buenos festivales tenemos en perspectiva, ambos a celebrar en el Adarraga. Uno lo es por tratarse de partidos del Torneo de Federaciones. El otro, el del jueves día cuatro, por conjuntar un programa extraordinario, con tres partidos, todos llenos de interés.

Con respecto al primero de ellos, el del domingo tenemos que limitarnos a señalar que en el mencionado torneo nos visitan los guipuzcoanos temibles visitantes en todos los frentes, si bien esperamos que en las modalidades de mano continúen los riojano haciéndose merecedores a la confianza de los aficionados.

Este encuentro pelotístico Rioja-Guipúzcoa comenzará a las cuatro y media de la tarde.

El festival del jueves, a beneficio de la Asociación de Subnormales, reúne el atractivo de unas bien pensadas combinaciones.

Para "hacer boca" se jugará un partido entre cuatro chavales de la Escuela de Pelota del Adarraga, que dirige "Lechuga", y a continuación un duelo Tripita-Marín en los cuadros alegres, respaldados por Picote e Iruzubieta, terminándose con un gran partido con Del Val y Narro frente a Sacristán y Titín, la gran pareja de Tricio tan difícil de batir.

CLASICACIONES EN EL TORNEO DE FEDERACIONES

PALA CORTA

	J.	G.	P.	F	C.	P
Castilla	10	10	0	400	201	10
Guipúzcoa	9	8	1	350	242	8
Navarra	9	7	2	341	255	7
Alava	10	4	6	305	358	4
Cataluña	10	3	7	306	347	3
Vizcaya	9	1	8	23,	340	1
RIOJA	9	0	9	170	360	0

MANO INDIVIDUAL

	J.	G.	P.	F	C.	P
RIOJA	9	7	2	156	77	7
Navarra	9	7	2	146	83	7
Guipúzcoa	9	7	2	136	115	7
Alava	10	6	4	150	119	6
Cataluña	10	3	7	105	152	3
Castilla	10	2	8	78	169	2
Vizcaya	9	1	8	97	153	1

MANO PAREJAS

	J.	G.	P.	F	C.	P
RIOJA	9	8	1	194	109	8
Guipúzcoa	9	7	2	183	112	7
Navarra	9	5	4	167	152	5
Alava	10	5	5	172	181	5
Castilla	10	4	6	169	192	4
Vizcaya	9	4	5	165	184	4
Cataluña	10	0	10	105	220	0

CLASIFICACION GENERAL

	J.	G	P	P
Guipúzcoa	27	22	5	22
Navarra	27	19	8	19
Castilla	30	16	14	16
Alava	30	15	15	15
RIOJA	27	15	12	15
Cataluña	30	6	24	6
Vizcaya	27	6	21	6

AYER, EN EL LABRIT

Se celebró ayer la revancha de la gran final del campeonato manomanista de segunda categoría, ganado brillantemente por Retegui en el festival matinal de Vergara.

En el partido de ayer resultó vencedor esta vez Lajos por el tanteo de 22-19.

Se jugó después el partido Piérola y Echave X contra Madrid y Soroa, terminando con el resultado de 22-17 a favor de los primeros.

El premio del diario «Dicen», para Pirri

BARCELONA, 26. — La primera "challenge" del diario «Dicen» destinada a premiar a los jugadores más efectivos para su equipo en el campeonato de Liga, ha sido adjudicada a José Martínez "Pirri", del Real Madrid, de acuerdo con una puntuación matemática. Le sigue en puntuación su compañero Zoco. En el grupo de entrenadores ha puntuado primero Miguel Muñoz, seguido de Olsen. El jugador que más ha puntuado en los treinta partidos de Liga ha sido el portero Cobo, del Pontevedra. Se ha destacado también el delantero centro del Granada, Miguel, por sus cuatro tantos al Zaragoza, siendo el que más ha puntuado en un solo partido, seguido en la puntuación general de Aparicio, de Las Palmas; Batalla, del Pontevedra; Rivilla, del At Madrid; Rife y Pereda, del Barcelona; Grosso y Velázquez, del Madrid, y Zaballa, del Barcelona.—

Partidos para los días 30 de abril, 1 y 4 de mayo

Día 30:

Segunda Regional:

E. Municipal, 4'30, Artajonés-Cabanillas, Beperet.

La Salera, 5, Náxara-S. Adrián, de Miranda.

Planarresano, 5, Arnedo - San Juan, de Logroño.

«Torneo de la Amistad»

E. Municipal, 5, Oyonés-La Calzada.

Las Gaunas, 5, Recre-Loyola.

El Rollo, 5, Sto. Domingo-Balsa

Juveniles

El Rollo, 11'30, La Calzada-Mirandés.

La Planilla, 5, Atlas-Logroñés.

Fefasa, 11, ITI-Náxara

Las Chiribitas, 10, Tardío-Balsa A.

Las Chiribitas, 11'30, Berceo-Arnedo.

Día 1:

«Torneo de la Amistad»

Las Chiribitas, 11'30, At. Riojano-Tardío.

Juveniles:

Las Chiribitas, 10, At. Riojano-Loyola.

Día 4:

Segunda Regional:

San Juan, 12, San Juan-Náxara

San Pedro, 5, San Adrián-Artajonés.

E. Municipal, 5, Cabanillas-Arnedo.

«Torneo de la Amistad»

Agustín Narganes, 11'30, Loyola-Oyonés.

El Rollo, 5, La Calzada-Recre.

Las Chiribitas, 11'30, Balsamaiso-At. Riojano.

Las Chiribitas, 5, Tardío-Santo Domingo.

Juveniles:

Planarresano, 5, Arnedo-Loyola

Las Chiribitas, 3'30, At. Riojano-Balsa B.

El Mazo, 5, Haro-ITI.

La Salera, 5, Náxara-Mirandés.

Las Chiribitas, 10, Balsa A-Atlas.

Yagüe, 11'30, Yagüe-Tardío.

Laboratorios farmacéuticos de Madrid

Precisa agente representante a comisión en LOGROÑO. Con experiencia en la venta de especialidades farmacéuticas Comisión, a convenir Escribir al núm. 6.036. ALAS. Avda. Generalísimo, 30. MADRID-16.

VERANEE EN LAREDO (Santander)

Apartamentos en la Residencia VISTA - ALEGRE. Dos dormitorios, salón-comedor, cocina, baño, dos terrazas. Precio total, 271.500 pesetas. Desde 30 000 entrada y resto en tres años. Oficina de información, en el edificio. VISITENLOS. Correspondencia e informes: CONSTRUCCIONES EAL. General Concha, 32. Teléfono 314.819. BILBAO-12.

Con vuestro amor podéis incorporarme a vuestra vida
HACEDNOS UN HUECO
4 de mayo de 1967, Día del Subnormal

BOLSA

Cotizaciones de ayer, día 26

MADRID

Acciones:	
Banco Exterior	455'—
Banco Central	1.154'—
Banesto	1.125'—
Banco Hispano	1.025'—
Banco Mercantil	441'—
Banco Popular	843 —
Banco Rural	300'—
Leonesas	92'—
Fenosa	266'—
Cantábrico	144'—
Chorro	179'—
Hidrola	323'—
Iberduero ord.	419'—
Nansa	—
Sevillana	208'—
Madrileña	190'—
El Aguila	214'—
Azucarera	99'—
Ebro	365'—
Dragados	468'—
Alcázar	—
Ceisa	125'—
Urbis	138'—
Rif	—
Duro Felguera	87'—
Ponferrada	—
Campsa	166'—
Tabacalera	182'—
C. Naval	52'—
Pap. Reunidas	100'—
Aragonesas	—
Explosivos	142'—
Hidronitro	—
Petróleos	327'50
Unión Resinera	—
El Fénix	2.385'—
Altos Hornos	55'—
Auxiliar	62'—
Fasa	—
Marconi	94'—
Telefónica	178'50
Fefasa	44'—
Sniace	—
Metro.	169'50
Cartisa	281'—

BILBAO

Acciones:	
Banco de Bilbao	1.020'—
Banco de Vizcaya	1.005'—
Bco. Guipuzcoano	865'—
Viesgo	187'—
Iberduero	418'—
Reunidas Zaragoza	113'—
F. C. Santander	—
FF. CC. Vascongados	—
FF. CC. La Robla	—
Sierra Menera	100'—
Aznar	—
Bilbaina	—
Vascongada	—
G. de Navegación	—
Nervion	—
Altos Hornos	54'50
Babcok	63'—
Basconia	89'—
Echevarría	—
Euskalduna	48'—
Santa Bárbara	—
Pap. Española	92'—
Resinera Española	—
Seguros Bilbao	—
Seguros Aurora	—
Dow-Unquinesa	85'—
Nicas	—
Sefanitro	115'—

BARCELONA

Acciones:	
Aguas Barcelona	315'—
Gas	166'—
Fecsa	218'—
Carburos	336'—
Cros	175'—
Trasmediterránea	139'—
Asland	223'—
Dragados	463'—
Motor Ibérica	385'—
Agrícolas	226'—
Seda	520'—
Tabacos	228'—

(Cotizaciones facilitadas por el Banco Español de Crédito).

El Tiempo

Ligera mejoría

MADRID, 26.—Se prevé ligera mejoría en el tiempo, mucho más sensible en las zonas afectadas hoy por las lluvias y el frío. Habrá nubosidad variable, que tenderá a desaparecer a última hora de la jornada.

TEMPERATURAS EXTREMAS

Máxima, de 27 grados, en Málaga y Huelva.
Mínima, de cero grados, en León y Avila.—Logos.

Cultivador de maíz

Maíz sin hierbas durante toda la estación, con un solo tratamiento ¿cómo?

Con el herbicida selectivo:

Gesaprim

Ahorra mano de obra. No daña al cultivo. Mejora el aprovechamiento de los abonos y contribuye a una mayor producción. Económico y de fácil aplicación.

Solicite folleto especial

Distribuidores autorizados:

Rioja Alta:

D. Eliseo Mendoza Cantera
c/ Horno - Tel. 4
Cihuri (Logroño)

En Logroño:

J. Perea y V. Fernández Pinedo
Portugal, 1 - Tel. 21-51-63
Logroño

Gesaprim es un producto Geigy.

Radio

E A J-18 RADIO RIOJA

PROGRAMA DE ONDA MEDIA PARA HOY

7'58: Matinal Cadena SER.
12'00: Radiovariedades. Mediodía Cadena SER.
2'00: Paseo del Espolón.
2'30: Radio Nacional.
4'00: «Mamá».
4'30: «La mirada».
5'05: «Playa de gaviotas.
5'30: «Del otro lado del tiempo».
6'00: Reina para toda la vida Vuelta Ciclista España.
6'40: Los Luisen cantan.
6'50: «El misterio de las tres esposas».
7'20: «El hijo de Juan Osorio».
7'45: Santo Rosario.
8'30: Incognitas de la Historia.
9'00: Mi vida es así.
9'15: Matilde, Perico y Periquín. Vuelta Ciclista España.
9'40: Duros a menos de cuatro pesetas.
10'00: Radio Nacional.
10'15: Información local.
10'45: Ustedes son formidables.
12'00: Buenas noches, Logroño.
1'30: Cierre.

FRECUENCIA MODULADA

4'00: Variedades musicales.
4'30: Ferrante y Teicher en melodías a dos pianos.
5'00: Música y canción de España.
5'30: Discomanía.
6'00: Francoise Hardy en canciones francesas.
6'25: Desde la Quinta Avenida.
6'40: Sala de conciertos.
7'35: Santo Rosario.
8'00: Francés.
8'15: Bachillerato radiofónico.
9'00: El mismo programa de onda media.
12'00: Cierre.

TVE

TELEVISION

PROGRAMA PARA HOY

SOBREMESA

1'45: Siglo XX. El submarino.
2'15: Panorama de actualidad.
3'00: Telediario.
3'30: Novela. "La boda de Alicia". (Cap. IV).
4'00: Revista para la mujer Novedades.
4'10: El virginiano.

INFANTIL

6'25: Antena infantil.

TARDE

7'25: Avance de Telediario.
7'30: Revista agraria
7'50: Mis hombres y yo.
8'20: Dibujos animados.

NOCHE

8'30: Por tierra, mar y aire.
9'00: Encuesta.
9'30: Telediario.
9'53. Vamos a la mesa.
10'00: Vuelta Ciclista a España. Primera etapa: Vigo-Vigo (dos sectores).
10'15: Alma de acero.
11'15: A toda plana.
0'15: Telediario El alma se serena y Cierre.

Clausura de las Misiones Culturales XI y XII

El pasado día 25 y en los locales del Hogar del Aprendiz, se clausuraron las Misiones Culturales números XI y XII programadas por la Sección de Enseñanzas de la Delegación Provincial de Juventudes. En estas misiones han participado 54 productores de diversas empresas de la capital.

Los productores clasificados en los primeros puestos son:

XI MISION CULTURAL

1. — Clemente Cantabrana Median, empresa Electro Radio.
2. — José Pablo Martínez Martínez, empresa Esmalteria Fasga.
3. — Pedro Alvarez Lobato, empresa Radio Prieto.
4. — José Esteban Hervías Berganzo, empresa Comercial Farmacéutica
5. — José Luis Martínez Romero, empresa Buenos Henos y Cía.

XII MISION CULTURAL

1. — José Antonio Novoa Mazagatos, empresa Talleres Bupán.
2. — José María Illera Gómez, empresa Talleres Raylle.
3. — José María Martínez Quintanilla, empresa Imprenta Moderna.
4. — Teófilo López Romero, empresa Suministros Mayoral.
5. — Eladio Hernández Basurco, empresa Talleres Marañón.

Somos un grito de esperanza en nuestro mundo:
HACEDNOS UN HUECO
4 de mayo, Día del Subnormal

Importante laboratorio

necesita REPRESENTANTE para la venta y propaganda de sus especialidades farmacéuticas en la provincia de Logroño. Se ofrece sueldo y comisión. Escribir con detallado "curriculum vitae" al núm. 404. Apartado 6.100. - MADRID

NUEVA RIOJA

SE VENDE EN

VITORIA: Plaza España, 5.
BILBAO: Alameda Urquijo, 54. Plaza Santo Domingo.
BURGOS: Estación - Andén Navarra.
CASTEJON: Estación del F. C.
MIRANDA: Puesto Luis Angulo.

Nueva jornada triunfal del Caudillo...

(Viene de primera página)

un gran esfuerzo de construccion.

Desde aquí y siempre acompañado por los entusiastas aplausos de la multitud estacionada en las aceras por donde pasaba la comitiva, el Caudillo se dirigió a la Universidad. La Tuna del Instituto de San Isidoro interpretó composiciones a la llegada del Caudillo.

El rector pronunció unas palabras y saludó al Jefe del Estado. A continuación, Su Excelencia visitó los laboratorios y aulas de la Facultad de Química y después pasó a la Facultad de Derecho, donde visitó las aulas y los departamentos de seminarios. Desde allí contempló el nuevo patio herreriano que se está terminando de reconstruir y que es una bellísima muestra arquitectónica.

Luego, Su Excelencia se trasladó al valle del Nervión, donde visitó la Escuela Normal "Nebrija", que recorrió, así como también las escuelas primarias anejas. Estos centros están dotados de todos los modernos adelantos pedagógicos.

Los vecinos de este barrio y los alumnos dispensaron al Jefe del Estado un recibimiento apoteósico con gritos de ¡Franco. Franco. Franco!

EN EL BARRIO DE LA MACARENA

Finalmente, Su Excelencia se dirigió al barrio de la Macarena, donde visitó los locales de la Policlínica de la Facultad de Medicina. Su Excelencia recorrió las consultas de Pediatría, Otorrinolaringología y Patología médica. Le fueron mostrados al Caudillo los terrenos donde se construirá el nuevo Hospital Clínico de Sevilla por el Ministerio de Educación y Ciencia.

El barrio de la Macarena, así como los alumnos de la Policlínica, enfermeras, religiosas y personal del hospital, dispensaron a Su Excelencia un brillante recibimiento.

El Caudillo y su séquito regresaron a los Reales Alcázares alrededor de las dos de la tarde.

RECIBE LA MEDALLA DE ORO DE LA PROVINCIA

SEVILLA, 26.—La primera Medalla de Oro de la Provincia le ha sido impuesta esta tarde al Jefe del Estado en el Palacio de la Diputación. Desde mucho antes de la hora señalada, millares de sevillanos ocupaban totalmente la Plaza del Triunfo, donde está radicado el edificio, así como sus alrededores. El Jefe del Estado salió del Alcázar e hizo el recorrido a pie en medio del entusiasmo de la multitud que le aclamaba. El Generalísimo se dirigió directamente al salón de actos, ocupando la presidencia.

El presidente de la Diputación, señor Serra, pronunció un discurso, rogando al Caudillo aceptase la Medalla. Seguidamente, entre clamorosos aplausos, impuso al Caudillo la Medalla de Oro de la Provincia. Su Excelencia pronunció a continuación el siguiente discurso:

DISCURSO DEL CAUDILLO

"Solamente unas palabras para saludar a todos los alcaldes de la provincia y rogarles lleven a sus pueblos mi saludo más expresivo y mi reconocimiento a estas muestras de generosidad, afecto y adhesión de toda la provincia de Sevilla.

Nos ha tocado vivir días esplendorosos. El renacimiento de España es una realidad. Caminamos hacia la gran Sevilla. Esta es una obra de todos, una empresa que ha empezado, pero una realización que nunca termina. La inquietud de cada día nos representa nuevos problemas para el futuro. El mismo Plan de Desarrollo, con todas sus previsiones, tiene que ser transformado cada tres o cuatro años para atender a los nuevos horizontes que surgen.

He encontrado Sevilla renacida; he encontrado Sevilla transformada. Pero esto nos crea nuevos y muy graves problemas que sólo pueden superarse con una unidad y una continuidad en la política. No caben disensiones en este orden. Es necesario continuar. No es sólo la empresa de nuestras generaciones, sino también de las generaciones futuras. Es el no conformarse con la decadencia y la vejez es tener el ánimo tenso para enfrentarse con nuevas etapas. Todo esto habéis afirmado en el referéndum: Vuestro respaldo a una política realizada durante treinta años, que nos ha hecho resurgir del atraso y de la decadencia. Vuestra voluntad de que no se pierda esta ocasión, de seguir adelante, firmes en nuestros principios, seguros de llegar a la meta.

Os agradezco todo el entusiasmo que Sevilla, que Andalucía toda, está poniendo a mi paso y la interpreto como una voluntad por la unidad de la Patria, por la unión entre los españoles, como una afirmación de estabilidad política que necesita la nación para sus empresas que están siempre amenazadas por las maquinaciones contra el orden y la paz social, que necesitan ser sagradas. Porque una obra de desarrollo y resurgimiento requiere confianza, pues no solamente necesita de las inversiones nacionales, sino también de las extranjeras. ¿Quién iba a venir a invertir en España si no le ofrecemos una seguridad, una paz interna, una estabilidad y una garantía?

Hemos de considerar que esta no es la obra de una capitanía ni de un hombre; es la empresa de nuestras generaciones, de los equipos que se han venido sucediendo durante estos treinta años y de los que nos sucedan. No hay grandeza sin sacrificio. A ello todos debemos sacrificar algo. Los únicos que no sacrifican nada son los eternos egoístas.

Y nada más, sino agradeceros vuestra fe y entusiasmo firmes en el principio de que en nuestra unidad está la fortaleza y la victoria.

Al término de las palabras del Caudillo, todos los reunidos le aclamaron con una ovación que se prolongó largo rato.

Después, el Generalísimo pasó al salón de la presidencia y ante la insistencia de los aplausos del público hubo de asomarse al balcón central del edificio para agradecérselos. En el mismo salón le fueron mostrados a Su Excelencia una serie de gráficos con las realizaciones provinciales y proyectos de inmediata puesta en marcha. Finalmente, el Caudillo, con las personalidades de su séquito, abandonó el Palacio de la Diputación, trasladándose nuevamente al Alcázar, a cuya entrada fue recibido por la multitud con clamorosos vítores.—Logos.

La actualización de pensiones para los haberes pasivos

Tendrá efectos a partir del 1.° de julio próximo

MADRID, 26.—La actualización de pensiones para los haberes pasivos queda establecida mediante la aplicación de un coeficiente de aumento a las pensiones causadas antes de uno de enero de 1965, según dispone un decreto del Ministerio de Hacienda, que tiene fecha de 13 de abril, y que publica hoy el B. O del Estado.

Dicho decreto establece las normas para la actualización de pensiones acordadas según el artículo 47 del texto refundido de la Ley de Derechos Pasivos de 21 de abril de 1966 y disposiciones posteriores concordantes

Los funcionarios de las Cortes tendrán un coeficiente que oscila entre el 1'5 y el 2'9 de aumento; los de la Presidencia del Gobierno, entre el 1'7 y el 5'6; Asuntos Exteriores, entre el 2'7 y el 5; Justicia, entre el 1'3 y el 6'2; Gobernación, 1'5 y el 5'3; Educación y Ciencia, el 2'7 hasta el 7'3; Trabajo, 1'9 y el 5; Industria, 1'7 y hasta el 3'5; Agricultuar, el 1'9 y el 6; Comercio, entre el 1'9 y 7; Información y Turismo, entre el 1'9 y el 4'6; Vivienda, entre el 1'9 y el 5, y, finalmente, Hacienda, entre el 1'9 y el 4'1.

El artículo primero de dicho decreto establece también que del mismo modo y por igual procedimiento se efectuará la actualización de las pensiones causadas o reconocidas con posterioridad al 31 de diciembre de 1964 que se hayan determinado con arreglo a la legislación anterior al 4 de julio de 1965.

La aplicación del coeficiente de aumento se hará exclusivamente sobre las pensiones que figuran en nómina. Cuando la pensión sea actualizada en virtud de este decreto dejará de acreditarse la ayuda a pasivo que perciba el pensionista, aunque a éste le queda en todo caso, opción al derecho de continuar en el percibo de los haberes positivos anteriores al 1 de julio de 1967 con el incremento que proceda en 1 de enero de 1968.

La actualización de pensiones establecida en este decreto tendrá efectos a partir de uno de julio de 1967.—Logos.

Santander

Falleció el gran oftalmólogo español Díaz Caneja

SANTANDER, 26.—Tras rapida enfermedad falleció a última hora de la tarde de hoy en la Casa de Salud Valdecilla una de las más extraordinarias figuras de la Medicina española, el doctor en oftalmología don Emilio Díaz Caneja.

Nació el doctor en Palencia en 1892.

TELEFONOS DE NUEVA RIOJA

ADMINISTRACION: Telf. 211561. De 8'30 a 2'30 y de 4 a 7

REDACCION: Telf. 211337. De 5 de la tarde a 2 de la madrugada. Pasada esta hora y para casos o informaciones interesantes, llamar hasta las 4, al número 211561

GIBRALTAR

(Viene de primera página)

acudir al Tribunal Internacional de La Haya, que parecía un procedimiento útil, un debate, pero que se quedó reducido a un gesto teatral. A todo esto hay que añadir un fracaso para desarrollar una política positiva definida y a largo plazo sobre Gibraltar.

Según Terence Prittie, dicha política debería incluir la garantía del mantenimiento de las libertades de los gibraltareños, el ofrecimiento de una política de máxima cooperación regional con España y la información a la opinión pública mundial a través de la ONU. Lo que no señala el comentarista es que todos estos puntos estaban claramente incluídos en las propuestas españolas del 18 de mayo de 1966, que Gran Bretaña no quiso tomar en consideración. —Efe.

EN LAS NACIONES UNIDAS

NACIONES UNIDAS (Nueva York), 26.—"No se ha producido ninguna modificación en el alcance de la medida adoptada por el Gobierno español, recientemente, sobre la zona de seguridad aérea decretada sobre el Campo de Gibraltar", han declarado círculos de la misión española en la ONU.

Refiriéndose a diversas informaciones aparecidas en los últimos días sobre un supuesto repliegue del Gobierno español en su decisión de impedir todo tipo de vuelos sobre la zona del Campo de Gibraltar, el agregado de Información de la representación española en la ONU, señor Aguirre, afirmó hoy la carencia de base de las mismas.

Afirmó que, según comunica el Ministerio de Asuntos Exteriores español "España no está dispuesta a dejarse enzarzar en discusiones marginales y reitera su voluntad de dar cumplimiento a la resolución de la Asamblea General de las Naciones Unidas, negociando con la Gran Bretaña el problema de fondo: la descolonización de Gibraltar".

Según la citada fuente, la comunicación concluye afirmando. "Mientras tanto, España defenderá firmemente sus derechos soberanos sobre los que no cabe discusión".

El señor Aznar, representante permanente español en la Organización, puso al corriente a U Thant de la situación, señalando que la decisión española sobre la citada zona de seguridad aérea es una simple cuestión de soberanía nacional, que no está relacionada con las conversaciones bilaterales sobre el futuro político de Gibraltar.

El señor U Thant afirmó que convocará en breve al representante británico en la ONU, lord Caradon, para pedirle que sean reanudadas inmediatamente dichas conversaciones.

La ceremonia fúnebre...

(Viene de la primera página)

Los líderes volvieron a lo alto de la muralla del Kremlin. La banda hizo ahora el himno de la Unión Soviética.

Tras una pausa, la misma banda militar cambió sus sones, una alegre marcha rítmica y estimulante se oyó ahora.

Fue la señal para el gran desfile de fuerzas de todas las armas, a las que siguió la gran masa del pueblo de Moscú.

KOMAROF NO LLEVARA TRAJE ESPACIAL

MOSCU, 26.—El cosmonauta Vladimir Komarof no pudo hacer uso del asiento eyectable del vehículo espacial en que murió el lunes por no llevar traje espacial, se ha dicho hoy en una información de Prensa.

El corresponsal del periódico "Konsomolskaya Pravda", órgano de la juventud, dice que vio subir a Komarof por el ascensor que lo llevaría a la cápsula vestido con ropa normal, según el periodista ruso. El coronel Komarof vestía un pantalón azul y una chaqueta corta del mismo color.

Los observadores de esta capital estiman que era difícil que el cosmonauta pudiera ponerse un traje espacial en aquella fase de la experiencia.

Cuando Komarof pilotó el vehículo espacial "Vosjoc 1" el y sus compañeros de tripulación —Boris Yegerof y Konstantin Feotistof— no usaron trajes espaciales, utilizando sólo zonas corrientes.

"Reina para toda la vida"

POZA - PUBLICIDAD KEIKO

Para Vd., señora, hay también un trono.
Una corona para cada ama de casa.
Conviértase en la reina feliz de su hogar
en reina para toda la vida, con

LEONARD

Porque LEONARD, el frigorífico con los últimos adelantos en técnica y diseño, hará que Vd. se sienta dichosa y admirada siempre.
Porque LEONARD, con su frío profundo, penetrante... vital, conservará sus alimentos con toda su riqueza nutritiva natural, con todas sus vitaminas.

Escuche todos los jueves a la seis de la tarde, a través de las emisoras de la Cadena S.E.R., el programa "Reina para toda la vida", presentado por Mario Cabre y José Luis Barcelona. Ud. puede encontrar la oportunidad de conseguir un frigorífico LEONARD y ser con él, "Reina para toda la vida"

NAJERA

rograma de actos con que se festeja al Patrono de la ciudad, San Prudencio Obispo

completa en Santa María la Real el enlosado del claustro bajo

ora estos días Nájera la de su Patrono, San Pru- Obispo. Y aunque, nor- nte, estas fechas transcu- e manera un tanto inti- empre se hacen coincidir con ella festejos que ponen de manifiesto la devoción que todo el pueblo tiene hacia su Patrono

Durante los días pasados hemos procurado ir anticipando a nuestros lectores aquellos actos más destacados que este año van a tener lugar. Hoy ofrecemos un resumen de cuantos creemos puedan más interesar conocer a todos los najerinos. Y sin que ofrezcamos el completo programa de fiestas, ya que, como es costumbre (¿por qué no habría de cambiarse?), no se hace publicación comprensiva del mismo, ni se da estado oficial a ningún programa que incluya los festejos con que Nájera honra a San Prudencio.

Repitiendo que los actos a que hacemos mención no son sino aquellos que hemos pensando tienen mayor relieve, nuestras fiestas transcurrirán de acuerdo con estos horarios:

Jueves día 27.—A las siete y media de la tarde, en los salones de Falange Española Tradicionalista y de las J. O. N. S., inauguración de la exposición de pintura de don Alejandro Nalda Bretón.

A las ocho menos cuarto, en la Parroquia de la Santa Cruz, solemnes vísperas en honor de nuestro Patrono, San Prudencio.

A las ocho, en el Cine Doga, conmemoración del IX aniversario de la fundación de la Peña Taurina de Nájera. Conferencia a cargo del asesor de la Peña, don Gonzalo Carrillo, cuya presentación estará encomendada al vocal de la Junta directiva de la misma Peña don José Luis Sáez de Lerena, y a continuación de la cual se proyectarán tres interesantes reportajes cinematográficos; todo ello sobre motivos netamente taurinos. A continuación de esta velada, los «peñascos» se reunirán en una cena de hermandad.

A las diez y media, comienzo de la vigilia de la Adoración Nocturna en la Parroquia.

Y a las once, en la Plaza de España, verbena y fuegos artificiales.

Viernes día 28.—A las once de la mañana, misa mayor y procesión, homenaje de la ciudad a su Patrono.

A las cinco menos cuarto de la tarde, en el frontón complejo deportivo del «Náxara C. D.» una interesante sesión pelotística. En primer lugar, Merino y Córdoba, de Huércanos, contra Choca y Carmelo, de Nájera, en partido del torneo interlocal «I Trofeo Náxara». Y, como plato fuerte, un partido profesionales que es esperado con verdadera impaciencia: Nalda I y Nalda II contra Moreno y Del Val.

No es necesario decir que abrirán sus puertas los cines y la sala de fiestas del Doga, y que, en conjunto, las fiestas abriegas de este año han de tener suficientes alicientes de todo género para que najerinos y forasteros se diviertan.

Después del día de San Prudencio, el puente del sábado, y los días festivos del domingo y lunes con la festividad de San José Artesano y los actos conmemorativos de la proclamación en Nájera de Fernando III el Santo como rey de Castilla y León; han de servir de grata continuación festera, conjuntando un mayor número de días de fiestas patronales que el acostumbrado.

Sábado y lunes, el frontón de nuestro complejo deportivo será escenario de los partidos que ya tenemos anunciados del «I Trofeo Náxara», y en la tarde del domingo, en «La Salera», habrá plato fuerte para los aficionados al fútbol, con el partido Náxara-San Adrián de la liguilla de ascenso a Primera Regional.

Con todo, se espera para cada día una gran afluencia de personal forastero de todas las latitudes, entre los que no han de faltar un elevado número de najerinos con residencia fuera de su ciudad.

PUENTES DE TABLA

Estos clásicos puentecillos que cada verano se colocan sobre el Najerilla para mejor comunicación del centro de la ciudad con el Paseo, no van a estar este año instalados para San Prudencio. Y, lo malo es que, según se nos informa, quizá tarden en ser colocados más de lo normal. Íbamos a hacer una llamada a favor de su rápida instalación (a pesar de todo, la daremos por hecha), cuando se nos dice que, como quizá durante todo el mes de mayo va darse salida del Pantano de Mansilla a mayor caudal de agua que el normal, hasta que, como ya anotábamos en anterior crónica al referirnos a la pesca, se reduzca el agua embalsada hasta altura que permita la realización de las obras de cimentación del puente que sobre el pantano va a construirse, sólo cuando el Najerilla recobre su nivel normal se procederá a colocarlos.

Todo lo cual podría servirnos de nuevo argumento en favor de la instalación de una pasarela permanente, pues claramente podemos ver cómo, de existir, este año la molestia que su falta va a representar no la sufriríamos.

EN SANTA MARIA LA REAL

Sigue pasando el tiempo, y las obras de restauración de nuestro maravilloso monasterio de Santa María la Rael siguen su curso, lentas, pero de manera ininterrumpida.

Respecto a ellas, queremos hoy hacer resaltar cómo se ha completado el enlosado del piso del claustro, ese sin igual claustro de los Caballeros, que de esta forma vuelve a adquirir, para el visitante, un especto más impresionante.

NACIMIENTOS

José-Luis Rojo López, hijo de José-Luis y Regina; Mariano Mínguez Alonso, de Angel y Esmeralda; José - María Zorzano Noguerado, de José - María y Amelia, y Mónica-María Martínez López, de Nicolás y Adoración.

—En este capítulo, la semana pasada fue noticia en Nájera el nacimiento de dos hermanas gemelas, hijas de nuestros convecinos José María Arrieta y María del Carmen Garnica, a los que felicitamos. A las recién nacidas les fueron impuestos los nombres de María del Pilar y María-Teresa.

L. R.

Crucigrama

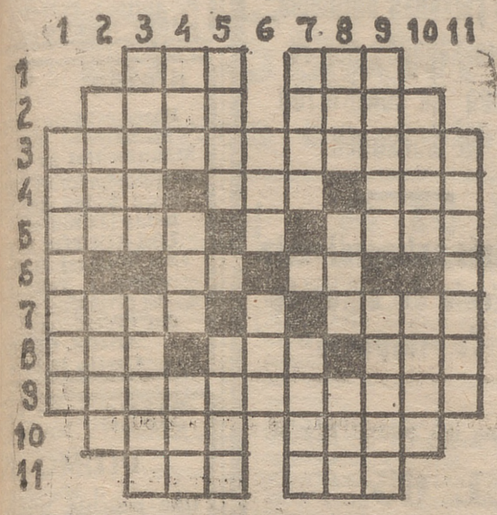

HORIZONTALES. — 1: Pronombre. Preposición. — 2: nión de cantores. Extremidades. — 3: Soldados. — 4: bre de mujer. Une. Uno. — 5: Extremidad. Al revés, mento. — 6: Artículo. Carta de la baraja. — 7: Al re- tuestan. Percibir. — 8: Quiere. Empleo. Sufijo de di- utivo. — 9: Pensadores. — 10: Ciudad. Piezas en for- de circunferencia. — 11: Al revés, apócope. Música.

VERTICALES. — 1: Pasear. — 2: Pelo blanco. Que- — 3: Habitan. Plenitud. — 4: Soberbia. Onda. Al re- dueño. — 5: Toca. Juntes. — 6: Sufijo, femenino di- utivo. Canción canaria. — 7: Tela. Poesías. — 8: Ex- nación. Plantígrado. Rezo. — 9: Extrañas. Roedor pa- do al ratón. — 10: Alameda. Nombres de letras. — 11: los hondos.

SOLUCION AL ANTERIOR

HORIZONTALES. — 1: Las. Nos. — 2: Silo. Usos. — Caminadores. — 4: Oro. Uso. Oca. — 5: Rana. osal. Ve. El. — 7: Nade. Alud. — 8: Así. Ara. Aro. — 9: ificados. — 10: Rata. Osos. — 11: Son. Rus.

VERTICALES. — 1: Coronar. — 2: sarA. Asar. — 3: ón. Dimas. — 4: Alí. Ave. Ito. — 5: sonU. Afán. — 6: Tri. — 7: Nudo. acoT. — 8: Oso. Olá. asU. — 9: Soros. os. — 10: Seca. Uros. — 11: Saludos.

En todos los trabajos de electricidad
MAS GARANTIA
Talleres Eléctricos
CSABA
Dres. Castroviejo 22. Tel. 3289
Instale condensadores. No pagará recargo por energía reactiva y suprimirá pérdidas en las líneas.
Trabajos dentro y fuera de la provincia

IGNIS
la lavadora superautomática que no ayuda a lavar, sino QUE LAVA SOLA

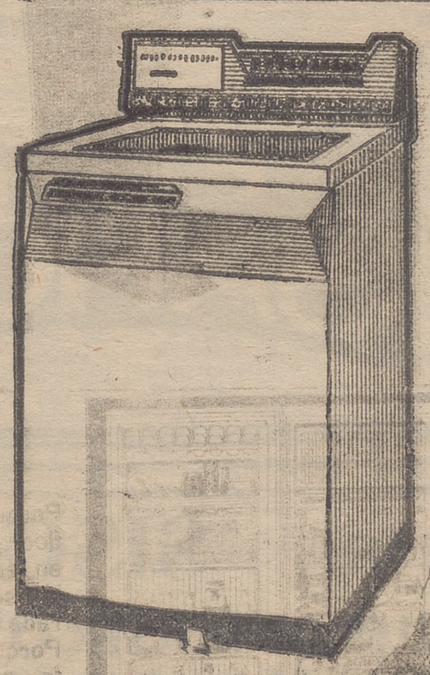

Distribuidor y Servicio Técnico:
OSABA Electricidad

Representante

Necesitamos muy introducido en la construcción para venta puertas prefabricadas, carpintería de obras, puertas artesanía y otros artículos interesantes.

Abstenerse si no reúnen condiciones indicadas. Dirigirse con referencias completas al Apartado 1.261. BILBAO.

Hay conductores que se creen los dueños de la calzada y peatones que piensan lo mismo en las aceras. No seas egoísta y piensa en que los demás también tienen derecho a circular con tranquilidad

ARNEDO

«Tenemos que ir hacia una sociedad internacional»

Quinta sesión del cursillo social sobre la encíclica «Populorum Progressio»

Tuvo lugar la quinta conferencia y coloquio sobre la "Populorum Progressio". El cursillo va tocando a su fin. La amplitud del tema que desarrolla Pabio VI en esta encíclica, que va a ser decisiva para la orientación de la Historia, quedó puesta muy de manifiesto en la magistral conferencia que dio el Rvdo. don Angel Díaz de Cerio, El director del Secretar ado Social Diocesano, conocido sociólogo logroñés, insistió en la necesidad y urgencia de abrir nuestra mentalidad a la marcha de la Historia, señalada con clarividencia por la mente privilegiada de Pablo VI. "Vamos hacia una sociedad internacional. Los Estados particulares ya no pueden cumplir su misión ellos solos; ya no son —en ningún caso— Estados soberanos. Cuando hay una paz internacional que salvaguardar, unas relaciones comerciales a escala mundial que asegurar sobre bases de justicia, una redistribución de la renta mundial... ya es absurdo empeñarse en seguir encerrados en los límites estrechos de una nación y de unos sistemas económico - políticos. Hay que trabajar, en espíritu comunitario y en caridad cristiana, por dar vida a esa estructura social - comunitaria, a escala mundial, que asegure definitivamente una situación de justicia social y paz en la convivencia digna de los hombres, hijos de Dios".

Don Angel Díaz de Ce rio, durante la conferencia. (Foto Mur)

El coloquio, muy interesante, fue perfilando distintos puntos en una discusión que hubo de terminarse por lo avanzado de la hora.

Y queda ya solamente la clausura del cursillo, con una conferencia del Excmo. y Rvdmo. señor obispo, doctor don Abilio del Campo, sobre "El llamamiento de Pablo VI y nuestra respuesta". Será mañana, viernes, día 28, a las nueve de la noche, en el lugar de costumbre, Salón "Picota".

EL CORRESPONSAL

Cuatro ventajas * fundamentales para usted ***

* Congelador gigante ultrarrápido. Máximo rendimiento 18° bajo cero al congelar por los cuatro lados.
** Amplia gaveta para verduras. Con zona de frío húmedo para mejor conservación. Fácil acceso.
*** Contrapuerta de óptima distribución. En el anaquel para huevos, caben más de 2 docenas.
**** Cuba de máxima capacidad. Total aprovechamiento del espacio con perfecta circulación del frío por todo el frigorífico.

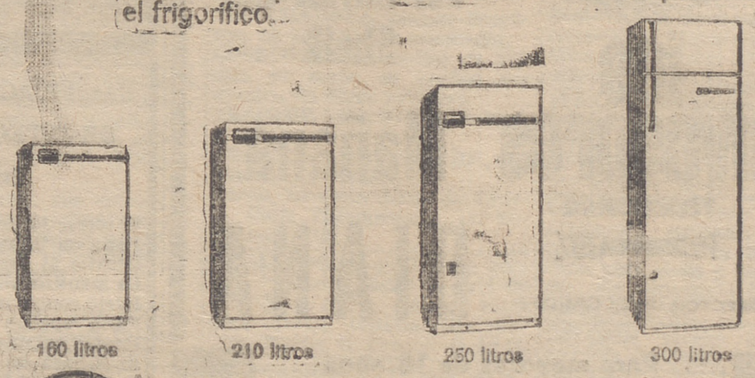

MARCONI
MARCONI
tiene el frigorífico que a usted le interesa.
Se lo demostramos sin compromiso, ofreciéndole las mejores condiciones de compra para Vd. en:
OSABA ELECTRICIDAD
General Mola, 19 - Logroño

¡El super-agente secreto OSS-117!
Acción trepidante - Amores exóticos
Magia del trópico - Bellas mujeres
Intriga y peleas - Esculturales rubias
Todo reunido en el film de las más
EXTRAÑAS AVENTURAS
El tráfico de drogas en manos de una poderosa organización terrorista en los bellos escenarios de
RIO y BAHIA
¡NO SE LA PIERDA!

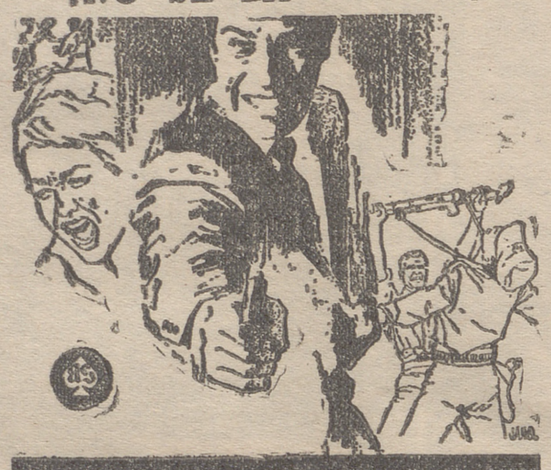

FURIA EN BAHIA

FREDERICK STAFFORD
MYLENE DEMONGEOT
RAYMOND PELLEGRIN
CinemaScope — TechniColor

Hoy Trepidante ESTRENO **Olympia**

Y el REESTRENO de un gran "WESTERN" de ACCION
«500 DOLARES VIVO O MUERTO»
(CinemaScope y TechniColor) Dan Duryea-Rod Cameron
Estreno aprox.: 4'30-7'45 y 11. Reestreno: 6'00 y 9'20
MAYORES DE 14 AÑOS

¡TERRIBLES en la lucha!
¡IMPLACABLES en la venganza!
¡IRRESISTIBLES con sus pistolas!
¡ENAMORADOS de las mujeres!

RAMON GAY
NOVEL VEGA

EL TERROR BLANCO

¡¡Sus temibles pistolas eran epidemia feroz para los bandidos!!

HOY COLOSAL ESTRENO **ATENEA**

Y en grandioso reestreno, el más monumental film de AVENTURAS y ACCION ARROLLADORA
«LA HIJA DE SOLIMAN»
CinemaScope - TechniColor
Yoko Tani, Ettore Manni y Akim Tamiroff
Cont. de 4'30 a 12'30. - SALA perfumada por TORINO
Ultimo pase aprox. del programa completo: A las 9'40.
Para todos los públicos

AVENIDA Continua de 4'30 a 12'30
AUT. MAYORES 18 AÑOS
¡COLOSAL ESTRENO!

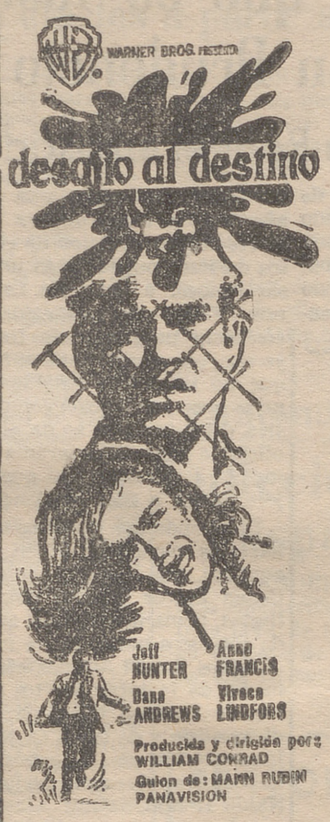

¡JAMAS!
concibió el cerebro humano una idea más diabólica

Eran personas normales, pero cegados por la pasión se convirtieron en monstruos

La más extraordinaria película de emoción y de «suspense»

Completará el programa el reestreno del colosal film de acción
ESTAMBUL 65
TECHNICOLOR — CINEMASCOPE
Con Horst Buchokz y Silvia Koscina
Pases aprox.: Estreno, 4'30-7'45 y 10'50. Reestreno, 6'15-9'15

Anúnciese en NUEVA RIOJA
UNICO DIARIO QUE SE PUBLICA EN LOGROÑO

¡¡Ya están aquí!!...

RICHARD WIDMARK
SIDNEY POITIER
RUSS TAMBLYN
ROSANNA SCHIAFFINO

Desafiando las furias de los mares y levantando oleadas de odio y de muerte
BATALLAS
ASESINATOS
CODICIA y AMOR
La gesta de los vikingos en la AVENTURA más ESPECTACULAR y VIOLENTA de todos los tiempos
Saquearon todo un continente en combates sangrientos
Se apoderaron del harén del Sheik

los invasores

TECHNICOLOR
TECHNIRAMA 70 mm
DIRECTOR: JACK CARDIFF

Mañana **DIANA**

Para mayores de 18 años

¡¡ATENCION...!!
Teatro Bretón
(Durante los días 29, 30 de abril y 1.º de mayo de 1967)
(Sábado, domingo y lunes)

Espectáculos IRIS presenta. bajo la dirección de MANUEL PASO, su GRAN COMPAÑIA DE REVISTAS, con la supervedette
FINITA RUFETT
Primer actor cómico,
PAQUITO DE OSCA
Con PEPITA RODENAS, LUIS BARBERO, JUAN BALAGUER y la colaboración de MERCEDES LLOFRIU
¡¡DOS BALLETS!!
Tarde, 7'30. - Noche, 10'45.
Obras a representar:
Días 29 y 30 de abril
ESTRENO de la revista cómica
¡Y ESTA NOCHE, QUE!
(UN ESCANDALO DE RISA)
Día 1.º de mayo
Otra revista en exclusiva
Una mujer despechada
¡Más de 300 representaciones!
Advertencia: Encargos en taquilla, para los tres días, desde hoy.
(Aut. mayores de 18 años)

CALIFICACION MORAL DE ESPECTACULOS

CINE

El terror blanco	3
Furia en Bahía	3
Desafío al destino	3 R
La mentirosa	3-R
Juicio contra un ángel ...	3
Furia apache	2
Fiestas galantes	3
El Sahara en llamas ...	2
En mitad de la noche ...	3
El buscavidas	3-R
La mujer perdida	3
Adiós, Charlie	3-R
Los nuevos inocentes ...	3-R
En busca del amor	3

1.—Todos, incluso niños
2.—Mayores de 14 años.
3.—Mayores de 18 años.
3-R.—Mayores de 18 años con reparos.
4.—Gravemente peligrosa
S/c.—Desconocemos su calificación.

¡YA LLEGA! para el agrado de todos un atrayente mundo de maravillas

Real, romántica, fantástica, humorística, coreográfica... un fabuloso álbum de espectacularidad

Con el corazón abierto y los ojos deslumbrados... así es como saldrá usted del cine después de verla

¡¡JAMAS!!
la pantalla ofreció algo tan maravilloso

DIA 29
Monumental ESTRENO

CINE SAHOR

ATENEA De 4'30 a T. PUBLIC
Terrible en la lucha, in cable en la venganza irresistible con sus pist
"EL TERROR BLANC Ramón Gay y Novel V
Y un colosal reestreno acción trepidante
"LA HIJA DE SOLIMA CinemaScope - Techni Yoko Tani, Joe Robins y Akim Tamiroff
Ultimo pase aprox. prog completo: A las 9'40

AVENIDA De 4'30 a Aut. 18 a
COLOSAL ESTRENO ¡JAMAS! concibió el c bro humano una idea diabólica
DESAFIO AL DESTIN CINEMASCOPE
Jeff Hunter, Anne Fra
Y reestreno del colosal
ESTAMBUL 65
Technicolor - Cinemas Horst Bucholz-Silvia Ko
P. aprox.: Estreno, 4'30 y 10'50. Reestreno, 6'15 y

Bretón (18 años) De 4'30
Pases estreno: 4'30 y 8 Reestreno: 6'30 y 10'
Monumental pr grama d
1.—¡Excepcional ESTRE Para todos los hombr todas las mujeres...
LOS NUEVOS INTERN Con Michael Gallan, D Jones y Telly Savala
2.—El divertido reestreno dlo (Tecnicolor)
ADIOS, CHARLIE Tony Curtis, Debbie Reyn

DIANA De 4'30 a Mayores 18
ULTIMO DIA
Una película picara, pi + una actriz picara, pi = a un rato de delic fresco e irresistible hu
«LA MENTIROSA Catherine Spaak y M. M
Pases aprox. de la peli A las 5'00-7'00-9'00 y

FRONTON De 4'30 a Aut. 14 a
DIVERTIDO EXITO Una película de mucha ción, mucho humor y m amor
FIESTAS GALANTE Technicolor
Jean Pierre Cassell, M Debois y Jean Richa
Y el apasionante fil
EL SAHARA EN LLAM Jean Servais-Paul Gu
Pases aprox.: Estreno, 7'45-11. Reestreno, 6'15 y

Moderno (18 años) Desde las
(Ult. pase ESTRENO, ¡Programa doble!
1. — ¡Exito rotundo del TRENO! Una mujer p da en el abismo de un da sin ilusión.
En el film en COLOR
LA MUJER PERDIDA Sara Monticl, Masimo S
2.—El film en Technicol
EN BUSCA DEL AMO A. Lawrence - Gene Tie

Olympia De 4'30 a Mayores 14
El super-agente OSS-117 deado de bellas y esculturales mujeres y acción
"FURIA EN BAHIA" CinemaScope - Techni Frederick Stafford, Rayn Pellegrin, Mylene Demon
Y el reestreno del "west
"500 $ VIVO O MUERT CinemaScope - Techni Dan Duryea y Rod Cam
Estr. aprox.: 4'30-7'45 y Reestr. aprox.: 6'00 y

Rialto De 4'30 a Aut. 18 a
¡ULTIMO DIA! Una comedia divertidísi ágil y dinámica
EL ARTE DE CASARS Conchita Velasco, Alfr Landa y Manuel Gómez
Y el colosal reestreno western
UNA TROMPETA LEJ Technicolor - Cinemas Troy Donaue, Diane Mc
Pases aprox.: Estreno, 7'45 y 11 Reestr., 6'15 y

SAHOR De 4'30 a Aut. 18 a
¡GRANDIOSO EXITO Dos grandes actores en film fuera de serie
En la medianoche de amor sólo había un de de esperanza... el am
En la mitad de la n
Kim Novak-Frederic M
Pases aprox.: A las 4'30 8'30 y 10'40
Precios: Lab., 20 pts. festivos, 22 ptas., y fes

PISOS
se venden de 4 y 5 habitaciones, escalera de mármol, calefacción central y otros extras, a 50 ms. de la GRAN VIA.
Razón, Obra Construcciones Aranzubia
SIN INTERMEDIARIOS
C/ MUJICA, JUNTO A LOS BOSCOS

Persianas SISCART
LABERNOLLES DE PLASTICO
GRADUABLES DE ALUMINIO
(VENECIANA)
Oficinas Cortes, n.º 7. — SORIA — Fábrica Eduardo Saavedra, s/n

---

anuncios por TELEFO sin recargo, al 2/2 los tramita
GALIANA PUBLIC Estación Autobuses Logroño

Fabricantes de gaseosas

de maquinaria completa fabricación de gaseosas y ..., igual junto como por separado, incluso envases cristal y madera. Razón: ESPUMOSOS LAFAJA. Merced, 16. Telf. 211646. - PAMPLONA

Impermeabilizaciones CASTROVIEJO

Filtraciones de agua y humedades en terrazas, paredes, sótanos, bodegas, fachadas.

Paramentos de hormigos, piscinas, estanques, claraboyas marquesinas, etc.

Se elimina toda clase de humedad por rebelde que sea BAJOS GARANTIZADOS. Presupuestos sin compromiso

HERMANOS MOROY, 6. - LOGROÑO

Pisos en Pérez Galdós, Esquina a calle Lardero (Renta Limitada)

De tres y cuatro habitaciones, cocina (donde va instalada cocina de gas y de tres cuerpos, con horno también de gas), tres habitaciones a la calle, mediodía, más servicios, instalación de corriente industrial en todas las habitaciones, para poner calefacción de calor negro o eléctrica, TERMO de gas en la cocina; portal de lujo, ascensor subida y bajada, vivienda de portero y otros muchos extras. EXENTOS contribución e impuestos del 90 por 100 en 20 años EXPTE: LO-1-5/65. Grupo 1.º. Fecha C. Provisional: 27-10 65; fecha terminación: año 1967 (aproximadamente mayo). PROMOTOR: HERMANOS REZOLA MARRODAN. Aprobado D. Vivienda con el número 6 del Registro

INFORMES: Personalmente. REMON. M. Mata, 2, 2.º

En Avda. de Portugal, 30

Garaje Logroñés

PINTADO DE BAJOS

A la mediana y pequeña empresa

Se ofrece especialista para organizar administración y contabilidad por mínimo presupuesto, a convenir.

Teléfono 22 29 45

FINCAS Y TRASPASOS

SECCION DESTINADA PARA ANUNCIOS DE LOS AGENTES COLEGIADOS DE LA PROPIEDAD INMOBILIARIA

BLAZQUEZ, vende parcelas de terreno en carretera de Soria, propias para chalets, a pie de carretera o camino próximo. Informes, Calvo Sotelo, 16, 6.º izquierda. Teléfono 214605.

BLAZQUEZ, vende piso de 4 habitaciones más servicios, en Prolongación Gran Vía. Informes: Calvo Sotelo, 16, 6.º izqda. Teléfono 214605.

Calderas de vapor entre 10 y 70 m.2, vende Talleres Silvino Sáinz Botica Vieja, 27. BILBAO (14)

BLAZQUEZ, vende bajera en Pérez Galdós, superficie, 40 m.2 aproximadamente, comercial. Informes, Calvo Sotelo, 16, 6.º izq. Teléfono 214605.

POZA, hoy puede ofrecerle preciosos pisos en venta, libres, de 3, 4, 5 y 6 habitaciones y 2 plantas bajas de 192 m.2 y 162 m.2.

LINDISIMOS chalets en construcción en la carretera de Soria con tierra para recreo y uno con vivienda para 2 familias, amueblado, muebles nuevos. Enseña y más datos Poza, Mola número 33, primero.

El Salón del Mueble — Muebles El Barato

Cuartos de estar comedor. - Tresillos. - Librerías televisión. - Dormitorios

ANUNCIOS CLASIFICADOS

ALQUILERES

...150 m.2, se cede. República Argentina, 32.

...de 80 a 125 m.2, propio ... se desea en alquiler ... teléfono 212905

...PICARE espléndidamente ... me proporcione piso en ... hasta 1.500 pesetas. Ra... teléfono 220687.

...amueblado, 3 camas, ter... cina butano, teléfono, se ... temporada o año, y local ... m. en Santa Isabel, es... a Vara de Rey. Razón, ... Colón, 63, 2.º izqda. ext. ... 214491.

...AS en zonas de toleran... diversas superficies, se ... Razón teléfonos 21389.

...A de 85 m.2, propia pa... quier negocio, en la zona ... mercial de la calle Ma... cede en alquiler. Razón, ... 64, bajo izda. Tel. 211504.

...deseo en alquiler hasta ... trav. Palacio, 5, 1.º dcha.

...amueblado, se alquila, a ... s. Espolón, orientación ... día, teléfono y equipado ... la clase de electrodomés... Vara de Rey, 26, 1.º dcha.

...mueblado, se cede tempo... Teléfono 212769, de 3 a 7

...amueblado, se cede. San ..., 25, 3.º.

...T. alquilo temporada ve... mejorables condiciones. 7 ... ciones, comedor, 2 we., co... rdín. Carretera de Soria, ... centro Logroño. Tf. 213603.

...se cede temporada o se ... Razón, Duquesa de la ..., 29, 3.º d., mañanas.

...céntrico con jardín, huer... ab. con 4 camas y come... cede amueblado. Teléfo... 51.

...se necesita, 400 m.2 mi... alrededor Logroño o pue... ano. Razón, Nueva Rioja

AUTOMOVILES

...IAMOS coches. Cuotas ... stas condiciones. Maxi... ilidades. Gestoría Ber... Gallarza, 4. Telf. 220543.

...vende Seat 1.500, Seat ... Seat 600, Ondine, Ci... HP., Triumph 9 HP., ... 4-4, Ford Galaxia gran ... Colón, 36. Telf. 214005.

...RVA. Fiat 1.500.
...RVA. Fiat 1.100.
...RVA. Peugeot 203, impe...
...RVA. Seat 1.400-C Sta... on.
...RVA. Seat 1.400-B Sta... on.
...RVA. Seat 1.400-C.
...RVA. Seat 600-D, exen...
...RVA. Seat 600 norma...
...RVA. Renault Gordini,
...RVA. Renault Dauphine.
...RVA. Renault 4-4.
...RVA. Renault Fregate,
...RVA. Renault sport 2 ca...
...RVA. Lan Rover, chasis
...RVA. Seat 600 furgone...
...RVA. Citroen 2 CV. fur...
...RVA. Chevrolet, motor
...RVA. Ford (furgoneta),
...RVA. Camión Barreiros
...RVA. Camión Ebro.
...RVA. Jeep impecable.
...RVA. Tractor Barreiros ... un año de garantía

...LA CIERVA se ofrece ... les brinda la oportuni... comprar su coche com... ne reparado y garanti... sierra, 10 y 12. Lo... fono 211084.

...con radio, impecable, ... pecable, y Vespa con ... vende Chapistería José ... gero, 20.

...nuevo, matrícula tu... vende Duquesa de la ..., 3.º derecha.

MONTAÑA. Mercedes 250, nuevo, a estrenar
MONTAÑA. Fiat 1.500.
MONTAÑA. Sprint gran lujo.
MONTAÑA. Steyz, nuevo, a estrenar.
MONTAÑA. Steyz todo terreno a estrenar.
MONTAÑA. Seat 600.
MONTAÑA. Mercedes 220 S.
MONTAÑA. Gordini.
MONTAÑA. Peugeot 403.
MONTAÑA. Peugeot 404.
MONTAÑA. Cualquier marca, en nuevo y usado.
MONTAÑA. Antes de comprar, consúltenos. Le informaremos gratuitamente
MONTAÑA en nuevo y usado. Más facilidades y mejor precio. Gral Franco, 96. Telf. 221100.

TURISMOS, se venden varios usados, procedentes de cambio, atendiendo solamente esta gestión por las mañanas "Agromotor" Vara de Rey, 61

CAMION basculante Ebro, seminuevo. Avda. Portugal, 30.

CITROEN 2 HP., furgoneta, se compra. Razón, teléfono 222710.

RENAULT 4-4, se vende Razón, Bretón de los Herreros 8, entlo. dcha. De 2 a 3.

RENAULT 13 HP., se vende barato. Razón, Muro de Carmen núm. 8. Farmacia Labarga

COLOCACIONES

CHICAS de 14 a 18 años, se necesitan. Razón, Oficina de Colocación. Referencia n.º 11.096.

OFICIALES mecánicos de 1.ª 2.ª y lavacoches, se necesitan. Taller mecánico Rafael Martín Navarrete el Mudo, 5. Oficina de Colocación. Ref. 10.873.

APRENDIZAS de sastre, se necesitan. Vda. de R. Pons. Oficina de Colocación. Ref. 12.032.

OFICIAL electricista, se precisa. Oficina de Colocación. Referencia número 10.946.

OFICIALES de cerrajería, necesita Lorenzo Burgos. Escuelas Pías, 14. Oficina de Colocación. Referencia número 12.077.

CHICAS para confección de géneros de punto, se necesitan. General Franco, 14, bajo. Oficina de Colocación. Ref. 12.166.

APRENDIZ adelantado de 2.º o tercer año, se precisa en Lámparas Escobar. Juan Lobo, 3. Oficina de Colocación. Ref. 12.137.

OFICIALES 1.ª, 2.ª y 3.ª mecánicos, carpinteros y pulidores para fábrica de Muebles Metálicos Gonsa. Coronel Innerárity, 9 (traseras Casas Baratas). Teléfono 222450. Oficina de Colocación. Refeerncia 12.144.

PEONES, se necesitan, preferible servicio militar cumplido. Razón, Confecciones Olloqui. Jorge Vigón, 17. Oficina de Colocación. Referencia núm. 12.157.

EBANISTAS y aprendices de 14 años, se necesitan en Fernández Muebllstas, S. L. Carretera de Zaragoza, s/n. Oficina de Colocación. Referencia núm. 12.164.

CAPITALIZADORES productores, Compañía de capitalización de reconocido prestigio y solvencia destacada, solicita un delegado regional, para las provincias de Logroño y Soria. Exigimos amplia moralidad profesional. Facilidad de palabra. Dominio de relaciones públicas y dotes de mando. Concederemos dicho cargo a persona que demuestre valía; a ser posible, lo preferimos con coche. Ofrecemos subvención fija mensual. Grandes comisiones adelantadas. Seguros de accidente y médico. Premio a labor desarrollada. Premios recaudación, etc. Guardaremos absoluta reserva. Interesados, escribir con amplias referencias al Apartado de Correos 1.743. Central Barcelona.

CHOFER, se necesita con carnet de segunda para el reparto en Matacha. C./ Vélez de Guevara, 19. Logroño. Oficina de Colocación. Ref. núm. 12.173.

PLANCHADORAS, se necesitan en Manufacturas Gher's. Gonzalo Hermanos. Milicias, 11 y 13. Logroño. Oficina de Colocación. Referencia número 12.030.

CHICOS de 18 a 24 años, se necesitan. Razón, Oficina de Colocación. Ref. núm. 12.134.

PLATEADOR y cortador, se precisan Oficina de Colocación. Referencia número 12.093.

OFICIAL para Sastrería Antonio, se necesita. Dirección, calle del Cristo, 5, 1.º. Será bien retribuido. Oficina de Colocación. Referencia número 12.158.

CONDUCTOR para furgoneta, con experiencia de carretera, carnet de segunda y conocimientos de mecánica, se precisa. Solicitudes con referencias a Oficina de Colocación. Referencia número 12.168.

SE OFRECE ayudante de camión con servicio militar cumplido. Razón, corresponsal de Calahorra.

APRENDICES, se necesitan en Carrocerías Tabernero. C./ Madre Paula Montalt, s/n. Logroño. Oficina de Colocación. Referencia número 11.073.

OFICIAL de pala o ayudante, se necesita en Panadería Virgen de Nieva. Villegas, 7. Telf. 214956. Oficina de Colocación. Referencia número 12.174.

BARNIZADOR pistolero, necesita Muebles Jiménez. Carretera del Cristo, G. R. y Mayor, 111. Oficina de Colocación. Referencia número 12.176.

SOLDADOR eléctrica, se necesita en Canalejas, 7. Oficina de Colocación. Ref. núm. 12.183.

PULIDOR con posibilidades de conseguir buenos ingresos, precisa Industrias Ferto. C/ Intendencia, R. C. Telf. 214851. Oficina de Colocación. Ref. 12.178.

OFICIALES pintores, se necesitan; peones jóvenes para especializarlos, y aprendices. Razón, Pinturas Beltrán. Quintiliano, 17, 4.º. Telf. 22-13-88. Oficina de Colocación. Ref. núm. 12.185.

APRENDICES 2.º y 3.º año ebanistería, necesita Muebles Apellániz. García Morato, 11. Oficina de Colocación. Referencia número 12.182.

CHICO de 16 a 17 años, se necesita para servicio Neumáticos Michelín. Huesca, 17. Oficina de Colocación. Ref. núm. 12.190.

APRENDIZ, se necesita en Imprenta Moderna. Duquesa de la Victoria, 20. Logroño. Oficina de Colocación. Ref. núm. 12.187.

SERVICIO DOMESTICO

Sirvienta, se necesita en Calvo Sotelo, 31-C, sexto izquierda

Sirvienta, se necesita para señora sola. Razón, Almacenes Ocón

Sirvienta, se necesita para dos personas Gral Franco, 7, 2.º

Sirvienta, se necesita. Víctor Pradera, 1, séptimo.

Chica, se necesita para dos; salidas tardes San Agustín número 1, segundo.

Sirvienta, se necesita para matrimonio solo en Miguel Villanueva, 1, tercero.

Chica que sepa de todo, se necesita. Sueldo, 2.500 ptas. Teléfono 214242.

Sirvienta, se necesita, poca familia Razón, La Palma.

Sirvienta, se necesita para matrimonio Murrieta, 5 1.º d.

Sirvienta, se necesita. Avda de España, 1, 3.º izqda.

Sirvienta, se necesita. Avenida de Navarra, 8, 2.º.

Sirvienta, se necesita para dos, permiso para ir a coser. Razón, Plaza de los Héroes, Comercio Nuevo.

Sirvienta, necesita matrimonio sin hijos Sueldo y salidas, a convenir. Calvo Sotelo, 4, 5.º d

Sirvienta, se necesita. Duquesa de la Victoria, 6, 1.º dcha.

Señora o señorita para niñas, se necesita fija. Miguel Villanueva, 9, 5.º dcha.

Sirvienta, necesita señora sola. Calvo Sotelo, 13, 3.º izquierda.

Sirvienta, se necesita, fija, o de nueve mañana a seis tarde. Razón, República Argentina, 6, 2.º dcha., o Mercería Pelayo Alonso.

Sirvienta, se necesita; buen sueldo. A. Colón, 65 (Farmacia).

Niñera, se necesita. Marqués de Vallejo, 8, tercero.

Sirvienta o asistenta, se necesita. Duquesa de la Victoria número 6, primero derecha.

Asistenta o sirvienta, se necesita de 8'30 mañana a 6 tarde. Razón, Murrieta, 1, 1.º. De 6 a 9 tarde.

Sirvienta, se necesita. Razón, Plaza Corregidor. Carnicería Malcanta.

Chica o asistenta para todo el día, se necesita. Bien retribuida. Víctor Pradera, 1, 7.º izquierda.

Asistenta, se necesita. Razón, Bar Las Cubanas.

Chica, se necesita con informes para señora sola, joven. Bretón Herreros, 15, 3.º.

Asistenta, necesita matrimonio solo. Vara de Rey, 26, 2.º, dcha. o izqda.

Señora, se necesita para cocina. Razón, teléfono 220070.

Sirvienta de obligación, se necesita. Sueldo, 3.000 ptas. Informes, Modas Coté. José Antonio, 2 (Espolón).

Se necesita asistenta todo el día o para mañana y tarde. Razón, Víctor Pradera, 5, 4.º

Precísase muchacha interna. Escribir Colegio Alamán. Pinar, 6. Madrid (6).

Sirvienta bien retribuida, se necesita; salidas tardes. Marqués de Murrieta, 68-74.

Señora, se necesita para atender niño de un mes. Telf. 220271

Sirvienta, se necesita, buen sueldo. Calvo Sotelo, 1, 4.º dcha.

Asistenta, en Quelpo de Llano, 20, 3.º izqda.

COMPRAS

RELOJ de pared, se compra. Avenida de Colón, 3. Teléfono número 221570.

FINCAS

PLANTAS BAJAS de 70-80-100 m.2 aproximados, buena situación, se venden a buen precio. Razón, B. Herreros, 18, ent. izq.

VENTA de pisos con facilidades. 4 hab. y servicios. Bretón de los Herreros, 18, entlo. izqda.

VENTA de pisos y plantas bajas de varias categorías para habitar en el día, sin intermediarios. Razón, Vara de Rey, 17, bajo núm. 1.

LOCAL de 200 m.2 y piso 1.º de 110 m.2, junto a Portales, se venden, y se traspasa tienda de tejidos en Santo Domingo de la Calzada. Razón, Muro del Carmen, 3, en Logroño.

HERMOSO piso, se vende. Razón, Avda. España, 14, 1.º B.

LOCAL 200 m.2, vendo. Buena situación, entrada y salida a dos calles. Telf. 222205, de 9 a 11 y de 1 a 3.

PISO nuevo, "en jaula", sito calle E. Royo, 72, se vende Razón, corresponsal Nueva Rioja, en Arnedo.

PISO libre, 4 hab., se vende en República Argentina, 23. Teléfono 220626. Razón, de 1 a 4.

VENDO piso 1.º, exento contribución, habitar en un mes, 4 habitaciones, terraza y servicios, muchas mejoras. G. Franco, 80, primero segunda.

PISO en Vara de Rey, 59, 3.º A, se vende libre, de 12 a 5.

PISO a estrenar en Gran Vía, se vende. Razón, teléfono 212524.

DOS PISOS, se venden. Razón, en Rey Pastor. Tienda de Ultramarinos Riaño.

PISO libre en C./ La Cadena, 9, entlo. izqda., se vende. Razón, San Juan, 24, segundo.

PISO nuevo, libre, doy 84 meses facilidad. Teléfono 211030. Razón, de 10 a 2.

PISO nuevo 3 hab., vendo. Pérez Galdós, 27, portería, tardes.

PLANTAS bajas de 120, 180 y 375 m.2, se venden en lo mejor de Logroño. Razón, teléfono 213699.

PISO en Gran Vía, con calefacción, se vende. Razón, Nueva Rioja.

COMPRO piso exterior; mínimo, 4 hab. y servicios, pago al contado. Ofertas, Miguel Herce. Buen Pastor, 6, 5.º. S. Sebastián.

PISO, se vende en Rep. Argentina, 18, 4.º izqda. 5 hab., dos baños y cocina. Razón, en la portería y teléfono 220070.

PISO 4 hab., baño y cocina, se vende a estrenar. Pérez Galdós, 41, 5.º C. Telf. 220070.

PABELLON, se vende en Oyón, de 425 m.2, con facilidades de pago. Razón, Bar Blanco y Negro. Teléfono 220079.

PISO con inquilino, vendo en Rep. Argentina, 23, en 200.000 pesetas. Telf. 220626, de 1 a 4.

PISO pequeño, céntrico, se vende. Rodríguez Paterna, 20, 4.º izquierda, de 9 a 1.

FANEGA de tierra, se cede a medias para pepinillo. Razón, Caballería, 11, 1.º.

PISO, se vende en Santo Domingo, céntrico, sol todo el día. Telf. 213755. Logroño.

GANADOS

TERNEROS de recría y vacas de leche. Cayetano Lacalle. Cabo Noval 3.

PIENSOS, pulpa blanca y alfalfa empacada. Avenida de Navarra, 14. Santiago Zulueta

TERNEROS de recría, vende Angel Ortiz. Cra. de Burgos. Cno. Carretil. Teléfono 212831

MACHO y caballo vende Pedro Espinosa, en Briones.

OVEJAS jóvenes chamaritas, pariendo, vende 225, y 25 corderas, José San Martín, en Treguajantes de Cameros.

SE VENDEN 500 pollas H-N para empezar a poner. Telf. 212856.

BORREGOS, 40, vende Bernardino Ruiz Salazar, en Huércanos.

MULAS, una de 6 y otra de 9 años, vende a toda prueba Félix Cárcamo, en Leiva.

HUÉSPEDES

SE DESEAN huéspedes. Avenida de Colón, 32, 1.º dcha.

SE DESEAN dos. Trato familiar. Comodidades, TV. Razón, Quelpo de Llano, 32, 2.º dcha.

DESEO a señora o señorita, céntrico. Razón, Nueva Rioja.

SE DESEAN, pensión o dormir. Huesca, 12, 4.º dcha.

PÉRDIDAS

Perro barbudo, pequeño, atiende por "Whisky". Se gratificará su entrega en la Clínica de la Santa Cruz.

Reloj caballero "Certina", calendario. Se gratificará su aviso en el Teléfono 223453.

Carterita de mano conteniendo llaves. Se gratificará su aviso al teléfono 211292.

Cartera de colegial, extraviada Gran Vía, a nombre de Miguel Apellániz. Se gratificará en Norte, 24, 3.º izqda.

Cartera con documentación, a nombre de Fermín Apestegui Lioréns, y cierta cantidad de dinero, extraviada el pasado domingo. Se gratificará su entrega en Frenos Navarra. Villegas, 27. Telf. 212076.

Pulsera dorada con corales, el pasado día 20. Gratificarán entrega en Gral. Franco, 28, 3.º d.

TRASPASOS

PANADERIA acreditada, se traspasa. Razón, Nueva Rioja.

BAR Gabasa, se traspasa. Razón, teléfono 220190.

COMESTIBLES con vivienda, a 50 ms. del Mercado, con o sin existencias. Renta, 350 pts. al mes. Precio, a convenir. Con o sin facilidades de pago.

COMESTIBLES, con o sin existencias. Renta, 150 al mes, en Av. Colón, con facilidades de pago.

VEHÍCULOS

REMOLQUES, rotavatores, aperos para tractores, riegos por aspersión. motobombas. Ezequiel Murúa. Calvo Sotelo, 31. Logroño. Teléfono 213469.

EQUIPOS de riego con estudio de perito especializado en Talleres Alútiz. G. Mola, 12. Haro

GRUPOS moto-bombas de todas las potencias en Talleres Alútiz Haro.

TRACTORES, cosechadoras empacadoras, rastrillos, segadoras atadoras Mc Cormick International. Ezequiel Murúa. Calvo Sotelo, 31. Logroño. Teléfono 213469

MONTAÑA, camiones nuevos y usados. Cambios y facilidades. Gral. Franco, 98. Teléfono número 221100.

AGRIA. Primera marca mundial en motocultores y motoazadas en gasolina y diesel. Agencia para Logroño, Cabodevilla Hnos. Calvo Sotelo, 23. Teléfono 214633. Servicio técnico y almacén de recambios.

ISOCARRO, se vende en buen uso, a toda prueba. Villegas, 27. Piensos.

MOTO Derbi 2'5 HP., último modelo, se vende en buen estado, toda prueba. Nemesio Díaz, en San Asensio.

VESPA 150, seminueva, pocos kms., se vende. Pérez Galdós, 18 bis, 5.º izqda. Telf. 223692.

REMOLQUES, siete, metálicos, de 6 toneladas, prácticamente nuevos, a 25.000 ptas. cada uno. vende Félix Serrano García. General Mola, 63. Haro.

VESPA 150, se vende. Primo de Rivera, 23. Taller mecánico.

VESPA como nueva, vendo barata. Crescencio Gil. Camino Cascajos. Calle Nueva.

COCHE de niño, buen estado, se vende. C./ Los Yerros, 11, 1.º.

BICICLETA caballero, se vende barata. Santiago, 9, 5.º.

COCHE niño, se vende como nuevo. Razón, Nueva Rioja.

SILLA niño, se vende. Razón, Santos Ascarza, 65, 2.º E.

MOTOBIC nueva, tipo scooter, se vende barata. Sastrería Cortés. Haro.

SILLA de niño, se compra. Razón, teléfono 214057.

DOS REMOLQUES de 4.000 kg., seminuevos, y dos segadoras-atadoras, marca Trepar y Alpuema, de tres campañas, vende Eloy Barrasa, en Tormantos.

VENTAS

CINTURONES, Bolsos, Maletas, Guantes, Medias, Calcetines, Juguetes. El Almacén Sagasta, 14.

RELOJERIA Carrillo. Visítela. Saldrá ganando. Calle Mayor esquina a Sagasta.

CANARIOS y canarias de canto y cría, se venden. Vara de Rey, 14, segundo.

COSECHADORA Fahr-Deutz, de 2'55 mts., con tolva.
COSECHADORA Massey-Ferguson, de 3 mts., con ensacador.
COSECHADORA Hoffer de 1'92 mts. de corte, se venden por compra de otras mayores.
TRACTOR Lanz, 65 HP., en buen estado.
TRACTOR Steyr, de 30 HP., con remolque y bisurco.
Razón, Benigno Sáinz de Azuelo. Calle Villamediana, 17. Teléfono 211721.

CEPILLADORA combinada portátil "Alfaro". Reloj control de entrada y salida obreros. Lijadora orbital italiana para madera. Razón, G. Franco, 45, 1.º G.

DE OCASION, se venden las siguientes máquinas para la madera, en buenas condiciones de uso: Prensa de husillos de 250 por 150, en 25.000 pts.; lijadora de banda, en 10.000 pts.; lijadora para recortes, en 6.000 pts.; lijadora de rodillos, en 4.000 pesetas; cardadora manual de crin, para tapiceros, en 1.500, y lote de apretos, a 50 pts. unidad. Informes: Telf. 21-38-61.

MOLINO, mezcladora, estufas, material granja avícola, seminuevos. Ponederos, jaulas y comedores metálicos; acostaderos, etc. Vendo agrupado o suelto. Precios interesantes. Granja "El Molino". Telf. 123. Cuzcurrita.

TUNICA de primera comunión, se vende. Calvo Sotelo, 10, 3.º d.

PUERTAS y ventanas todas medidas. Derritos Bacigalupe Baños 1

MAQUINAS usadas: Cosechadoras autopropulsadas Masey Ferguson de 1'80, 2'10 y 2'40 de corte, cosechadoras de arrastre de distinta marca, atadoras, trilladoras, tractores, en distintos tipos. Información y venta: Julián Tofé Pérez. Taller Mecánico. Bañares (Logroño). Telf. 14.

SEGADORA - atadora, seminueva, sirve para tractor y para mulas, marca "Ajuria", vende Anselmo Najarro Najarro, en Huércanos.

DORMITORIO y varios muebles, todo en muy buen estado y baratos. Verlos de 9 a 1. Razón, Avda. Colón, 36, 6.º 2.ª puerta.

COCINA de gas "Far" de tres fuegos y horno, y un armario de cocina, se venden Razón Vara de Rey, 33, entlo. dcha. De tres a siete tarde.

COMEDOR, cama de 90 y c... mueble, todo muy barato. Calle Mayor, 82, 3.º, de 4 a 5.

GABINETE completo con cama 1'20, económico. Razón, Duquesa de la Victoria, 8, 2.º F (escalera izquierda).

COMEDOR funcional con bar y vitrina, y dormitorio grande. Villegas, 28, 3.º A.

RASTRILLO alfalfa de caballería y cultivador nueve brazos tractor. Castroviejo, 17, 3.º izq.

DOS FANEGAS de espárragos de 4.º año, plena producción, se venden. Razón, teléfono 223008.

COMEDOR con vitrina y bar, se vende. Razón, Primo de Rivera, 4, 1.º dcha., de 3 a 5 y 8 a 10. Teléfono 222952.

MUELLE-cama, consola espejo y mesa, vendo. Huesca, 12, 4.º d.

TRAJE marinero comunión 12 Ligero, 24, 4.º d., mañanas

MOTOR Diesel 10 HP., se vende. Para verlo, Taller de Fausto, en Calvo Sotelo, 53.

SALDO sierras 70 y 90, con motores. Prensa chapear. Combinadas con y sin regrueso y con motores. Afiladora "Antuñano" Sr. Marcos. Calvario, 6. 1.º Burgos.

DOS ATADORAS Alpuema, seminuevas, 7 pies, por compra cosechadora, vende Luis Fernández Fontecha, en Hormilla.

VARIOS

TUBOS de cemento vibrado con boquilla de campana, anillos para pozos. A. Atienzana, ... de Junio 1-3. Teléf. 211913

MAQUINAS escribir nuevas y usadas. Mecanografía al tacto. Alquiler máquinas. Reparaciones. Villate, Murrieta, 9.

LAVADORAS, reparaciones rápidas, garantizadas Razón teléfono 215381

BOBINADOS de motores, transformadores, reparaciones eléctricas en general. Miguel Hornillos M. Murrieta. Tfno. 211229

ALBRE. Acuchillados barnizados y encerados de pisos. Trabajos garantizados. Razón en Villamediana. Teléfono 21 (Bilbao teléfono 241408).

CUARTOS de baño; azulejos; persianas; cortinas; cristales; espejos; armaritos baño; linóleum para suelo y paredes, etc., etc. Fortunato Redón. Gallarza núm. 14.

RELOJES, precios económicos. Avenida de Colón, 3. Relojería.

FRANCES. Lecciones por profesor nativo. Conversación para preu. También inglés y alemán. Teléfono 212183.

TRICOTOSAS para tejer punto, manuales y eléctricas, especiales para menguados, todos tipos y tamaños. Bobinadoras, rematadoras, pasamanerías, accesorios. Contado y plazos. Venta directa de fábrica. Marca Carher. Talleres Carmelo Hernando. Haro.

AVISO:

Los anuncios para estas ediciones solamente se admiten en la Administración de esta revista.

PERSIANAS
LENVOLOR, MADERA, VERDES, CORTINAS...
ALFREDO ANGUIANO TELEFONO 21 42 72

NUEVA RIOJA

Sus años lo distinguen
COÑAC
FELIPE II
Con los años precisos
FELIPE

Dieciséis muertos, balance de la catástrofe en la fábrica bilbaína

Testimonios de condolencia y ofrecimientos de todas partes

BILBAO.—De entre los escombros han sido rescatados los cuerpos de Jesús Lizaso Ezcurra, Paulino Sánchez Martín y de Segismundo Serrano Serrano, productores de Primotor, con lo que el número de muertos a consecuencia del hundimiento registrado ayer asciende a 15. Falta por extraer otro, Anastasio Lata Gardoqui, cuya localización se está haciendo muy difícil.

De acuerdo con los familiares de los infortunados productores que han perdido la vida, la empresa procederá al traslado de sus restos mortales hasta los respectivos domicilios, alguno de ellos el lugar de nacimiento, fuera de la provincia de Vizcaya.

En cuanto a los funerales, no se ha fijado aún la fecha de su celebración.

El Ayuntamiento abrió una suscripción con 100.000 pesetas.

De todas partes se siguen recibiendo manifestaciones de condolencia por el siniestro.

Esta tarde se personó en el lugar del suceso el obispo de la diócesis, que mantuvo una entrevista con la dirección de la empresa y cambió impresiones con los trabajadores.

El ministro general del Movimiento y delegado nacional de Sindicatos, don José Solís Ruiz, que se encuentra en Bonn, se puso en contacto inmediatamente con el secretario general de la Organización Sindical al tener conocimiento del suceso, mostrando su condolencia y los deseos de asistencia a las familias de las víctimas.

El arquitecto municipal autor de la obra, don Emiliano Amán, ha manifestado que de momento es imposible precisar la causa de la catástrofe. "Se trata de una edificación perfectamente construida, supervigilada y controlada".

Tampo se ha podido precisar el volumen, siquiera aproximado, de los daños materiales, pero desde luego son cuantiosos. A esto habrá que sumar las pérdidas de la empresa ante la imposibilidad de reanudar su trabajo en bastantes días. De ahí que la Organización Sindical se haya puesto a disposición de la empresa para ayudar a las familias de las víctimas y heridos económicamente, llegando su ofrecimiento a la propia sociedad, la que, por otro lad, está recibiendo llamadas procedentes de toda España solidarizándose en el dolor y ofreciéndose para cualquier tipo de ayuda.—Logos.

Paz, calma y un régimen parlamentario para Grecia

Informe del Ministerio del Interior de las medidas adoptadas por el Gobierno

El rey presidirá el primer Consejo de Ministros

ATENAS, 26.—En una circular enviada a todas las Prefecturas de la nacion, el ministro del Interior, general Stylianos Ptakos, informa de las medidas adoptadas por el Gobierno con el fin de que se vuelva en toda Grecia a la paz y a la calma y a un régimen parlamentario, según informa la Agencia "Athianai".

Urgen una honesta e imparcial Administración y una mejora de los servcios que han quedado paralizados. Pide además a los Gobiernos provinciales que supervisen y controlen a todas las autoridades administrativas para que se den cuenta de la crítica situación y de la necesidad nacional de volver a la calma, ayudando de esta manera al Gobierno, haciéndose custodios de la verdad y del cumplimiento de los principios gubernamentales de la ley.—Efe

EL MONARCA REGRESA A ATENAS PARA PRESIDIR EL CONSEJO DE MINISTROS

ATENAS, 26.—El rey Constantino ha regresado hoy a Atenas para presidir una reunión del Consejo de Ministros por primera vez desde que el Ejército se adueñó del Poder para poenr fin al estado de anarquía que se avecinaba como consecuencia de las luchas entre los partidos políticos.

El rey Constantino dirigió unas palabras a los miembros del Gobierno, poniendo de manifiesto que "las instituciones habían sido minadas".—Efe.

Guardiamarinas españoles en Chile

Los guardiamarinas del buque-escuela español "Juan Sebastián Elcano", que están efectuando un crucero por América del Sur, desfilan frente al Palacio Presidencial de La Moneda, en Santiago de Chile. El presidente Frei presenció el desfile desde uno de los balcones. — (Foto "Fiel").

Chispa de humor

—¿Qué medidas propondría Vd. para combatir el crimen?

Picaso, el más caro

LONDRES, 26.— Un cuadro pintado por Picasso en Barcelona 1903), "Madre y niño", ha batido esta mañana todos los records de precios de un artista viviente en la subasta de "Shoteby's".

Una galería de arte de Nueva York lo compró por 190.000 libras esterlinas (570.000 dólares).

En la misma subasta, una acuarela de Cezanne fue vendida en 140.000 libras esterlinas (515.000 dólares).

Ellos han venido a nosotros para que siempre haya reserva de pureza e infancia sobre la Tierra
4 de mayo. Día del Subnormal

Fallo a favor de los empleados del Banco Central

MADRID, 26.—Ante la Magistratura del Trabajo número 3, de Madrid, se ha visto el juicio seguido por el Banco Central contra diez de sus empleados, jurados de empresa.

El fallo ha resultado favorable a dichos empleados.

Un incendio destruye la tercera parte de la sala de máquinas de «A B C» y «Blanco y Negro»

Hoy el diario se imprimirá en los talleres de «Madrid»

Fraga Iribarne visitó la nave afectada y expresó su pesar por las cuantiosas pérdidas

MADRID, 26.—A las once de esta mañana se ha declarado un fuerte incendio en la sala de rotativas de Prensa Española, en el cuerpo del edificio próximo al Paseo de la Castellana. Al parecer se debe a la explosion de un bidón de benzól de los que se utilizan para las máquinas.

Las llamas se propagaron al piso superior y al parecer se produjo una fuerte explosion que lanzó las llamas hasta siete metros fuera del edificio por la calzada del Paseo.

Quedaron aislados en el segundo piso un obrero, que resultó con heridas, y varias mujeres en la azotea del edificio. El Ebro, agarrándose al alféizar de la ventana, por fuera, permaneció así hasta las 11'20 en que fue rescatado por dos miembros del Cuerpo de Bomberos. A las 11'32, las dos mujeres que se hallaban en la azotea fueron recuperadas con muestras de un schok nervioso, y tanto el obrero como las dos mujeres fueron trasladados a centros asistenciales.

La circulación quedó interrumpida a las 11'35, y tres coches de bomberos continúan rociando con agua las llamas del edificio de Prensa Española. Los curiosos son alejados del lugar del siniestro ante el temor de que se desplome la fachada Sur del edificio. El edificio es de construcción antigua y en él se editan el diario "A B C" y la revista "Blanco y Negro".

La edición de provincias de esta tarde de "A B C" no podrá imprimirse, y probablemente tampoco la edición de mañana, en los talleres de "Prensa Española", ya que las estereotipias han quedado inutilizadas. Según nos informa el redactor jefe, don Andrés Travasi, es posible que una edición de menor número de páginas sea editado en los talleres de Prensa del Movimiento, ya que han recibido el ofrecimiento desinteresado en tal sentido a través del delegado nacional de Prensa y Radio del Movimiento.

Hora y media después de declararse el espectacular incendio, los 250 obreros de máquinas volvían a sus puestos, pero para barrer y descombrar las máquinas. De la bóveda bajo la que se hallan las estereotipias y las rotativas se desplomó una parte del tejado. A la una de la tarde, doce cohes de bomberos dos ambulancias y gran cantidad de fuerza pública y Policía Municipal continuaban a la expectativa, pero ya en calma, una vez extinguido el incendio totalmente. Ha sido informado de que el fuego se inició a las once menos cinco, al producirse un cortocircuito en la bomba de disolvente —benzol—. El fuego se propagó a uno de los cuatro bidones que había próximos con el líquido inflamable y todos los obreros se retiraron rápidamente, aunque uno fue alcanzado por la explosión y sufrió heridas en la cara por cortes.

El director de "Blanco y Negro", cuya edición se lanzaba en esos momentos, que se hallaba en el edificio cuando se produjo el incendio, siguió en todo momento la marcha del mismo. Otros dirigentes de la casa acudieron rápidamente. La noticia se extendió rápidamente por Madrid.

Los millones de pesetas que se habrán perdido con los destrozos ocasionados no se pueden calcular.

VISITA DE FRAGA IRIBARNE

MADRID, 26.—Mañana aparecerá "A B C" utilizando los talleres del diario "Madrid". La Redacción ha trabajado esta tarde normalmente y el número de mañana procurará servir la información más completa posible, aunque quizás no aparezca con las 140 páginas habituales. Los colegas del diario de la mañana que ha sufrido la pérdida de las estereotipias de dos rotativas en un gran incendio que ha destruido la tercera parte de su sala de máquinas, se han ofrecido para ayudarle materialmente.

Como se sabe el diario "ABC" aparece por la mañana y "Madrid" por la tarde.

Continúa la extrema gravedad del obrero que sufrió quemaduras al estallarle uno de los dos bidones de benzol que propagaron el incendio.

Las pérdidas se calculan en cincuenta millones de pesetas.

A [illegible] hora de la tarde el ministro de Información y Turismo visitó los talleres y locales afectados por el siniestro. Don Torcuato Luca de Tena le acompañó al ministro, al cual manifestó al señor Luca de Tena y al personal de Prensa Española su condolencia por las sensibles pérdidas ocasionadas y se ofreció incondicionalmente para cuanto de él se precisara.—Logos.

Pablo VI concede audiencia especial a 860 peregrinos holandeses

Recibió también al obispo de Vitoria

CIUDAD DEL VATICANO, 26.—Confiamos en que la adhesion de nuestros hijos de Holanda a la Iglesia prevalecerá sobre algunas tendencias o experiencias lamentables que han turbado los ánimos en estos últimos tiempos, dijo este mediodía el Papa, Pablo VI, durante la audiencia especial concedida a 860 peregrinos holandeses lectores de la revista "Katolieke Illustratie" que han venido a Roma para celebrar el centenario de la fundación de la misma con un acto de homenaje al Papa.

Llegaron esta mañana en avión y regresaron por la noche.

EL PAPA RECIBE EN AUDIENCIA ESPECIAL AL OBISPO DE VITORIA

CIUDAD DEL VATICANO, 26.—El Papa, Pablo VI, recibió esta mañana en audiencia especial a monseñor Francisco Peralta y Ballabriga, obispo de Vitoria.

El viento empuja a la marea negra de nuevo hacia Cornualles

LONDRES, 26.—Un cambio en la dirección del viento está empujando de nuevo el petróleo del "Torrey Canyon" a las costas de Cornualles.

La advertencia ha sido hecha por el Comité coordinador.

Peatón

Evita: Irrumpir bruscamente en la calzada.
Cruzar fuera de la zona señalizada.
No respetar las señales de tráfico.

MUEBLES METALICOS PARA OFICINA
ESTANTERIAS DE ANGULOS RANURADOS
Mecanográfica PEYMAN S. L.
Jorge Vigón 13 Teléfono 211212

EL SEÑOR

† **Don Timoteo San Román García**

FALLECIO EN EL DIA DE AYER EN BAÑOS DE RIO TOBIA, A LOS 74 AÑOS DE EDAD
habiendo recibido los Santos Sacramentos
R. I. P.

Sus apenados hijos, don Francisco (Electricista de Baños de Río Tobía), doña Josefa, don Victoriano, don Cruz (Contratista de obras) y don Moisés; hijos políticos, doña Soledad Villar, don Santiago Sánchez, doña Marina Amestoy, doña Teresa Abad y doña Aurora López; hermanos, don Eusebio, doña Julia y don Fernando; nietos, hermanos políticos, sobrinos, primos y demás familia, participan a sus amistades tan sensible pérdida y les ruegan una oración por el eterno descanso de su alma y la asistencia a los actos que a continuación se detallan, por cuyo piadoso favor les quedarán muy agradecidos.

Baños de Río Tobía, 27 de abril de 1967.

IGLESIA PARROQUIAL. — San Pelayo.
FUNERAL Y MISA DE REQUIEM. — HOY, JUEVES, a las DOCE.
CONDUCCION DEL CADAVER — A continuación.
El cadáver recibirá cristiana sepultura en el panteón de Villamediana de Iregua a las siete de la tarde.
A las cuatro y media saldrá un autobús de Baños de Río Tobía para los que deseen acompañar a la conducción en Villamediana de Iregua.

†

Segundo Aniversario
LA SEÑORA

Doña Cándida Rosario Martínez Garrido

QUE FALLECIO EL DIA 27 DE ABRIL DE 1965, A LOS 50 AÑOS DE EDAD

R. I. P.

Su viudo, don Esteban Garrido Iturriaga; hijos, doña María Soledad y don Luis Miguel; hermanos, don Olegario, doña Ramona y doña Adela; padres políticos, don Julián y doña Florencia; hermanos políticos, don Pedro, don Faustino, don Demetrio, doña Blanca, don Santiago, don Julián y don Domingo; sobrinos, primos y demás familia, ruegan una oración por el eterno descanso de su alma y la asistencia a la MISA DE CABO DE AÑO que se celebrará MAÑANA, VIERNES, a las ONCE, en el altar Mayor de la Redonda, así como las que se celebren en Ventosa de Rioja, Arenzana de Abajo y Autol, por cuyo piadoso favor les quedarán muy agradecidos.

Logroño, 27 de abril de 1967.

SGCB2021